Poštnina plačana v gotovini

Leto LXXI., št. 265 Ljubljana, četrtek 24. novembra 1938 Cena Din 1.—

SLOVENSKI NAROD

Izhaja vsak dan popoldne, izvzemši nedelje in praznike. — Inserati do 80 petit vrst à Din 2, do 100 vrst à Din 2.50, od 100 do 300 vrst à Din 3, večji inserati petit vrsta Din 4.— Popust po dogovoru, inseratni davek posebej. — »Slovenski Narod« velja mesečno v Jugoslaviji Din 12.—, za inozemstvo Din 25.— Rokopisi se ne vračajo.

UREDNIŠTVO IN UPRAVNIŠTVO
LJUBLJANA, Kneđljeva ulica štev. 5
Telefon: 31-22, 31-23, 31-24, 31-25 in 31-26

Podružnice: MARIBOR, Grajski trg št. 7 — NOVO MESTO, Ljubljanska cesta, telefon št. 26 — CELJE, celjsko uredništvo: Strossmayerjeva ulica 1, telefon št. 65; podružnica uprave: Kocenova ul. 2, telefon št. 190 — JESENICE: Ob kolodvoru 101.
Poštna hranilnica v Ljubljani št. 10.351

Odločilni preokret na Madžarskem:

Zmaga parlamenta ali diktatura Imredyja?

Po razkolu v vladni stranki, iz katere je izstopilo 67 poslancev, je vlada včeraj ostala v parlamentu v manjšini in je morala podati ostavko — V jedru gre za borbo med parlamentom in diktatorskimi težnjami Imredyja

BUDIMPEŠTA, 24. novembra. r. **V notranji politiki je nastal senzacionalen preokret. V vladni stranki je prišlo do razkola, v parlamentu pa je Imredyjeva vlada včeraj ostala v veliki manjšini. Imredy, ki se je še pred tednom dni ponašal, da ima za seboj pretežno večino madžarskega naroda in ki je koval dalekosežne načrte, je nepričakovano obsedel med dvema stoloma.**

Od monakovske konference dalje se je Imredy

popolnoma vdinjal madžarskim šovinističnim in iredentističnim krogom

ter gradil svojo zunanjo politiko na njihove zahteve. Želeč dati svoji zunanji politiki čim večjega poudarka, je celo sam hujskal ekstremne desničarske kroge, da so stopnjevali svoje zahteve. Ko se mu je posrečilo zopet pridobiti nekdanje pokrajine, ki so bile s trianonsko mirovno pogodbo priznane Češkoslovaški, je upal, da se mu bo posrečil tudi drugi del njegovih načrtov, to je

uvedba avtoritativnega režima.

V to svrho si je na svečani seji, na kateri so bile ratificirane nove državne meje napram Češkoslovaški, v valu navdušenja izposloval tudi pooblastilni zakon. Obenem je preosnoval svojo vlado in se sedaj pripravljal, da do kraja izvede svoje načrte.

Med tem pa je nastal v razpoloženju madžarske javnosti velik preokret. Madžarska javnost, zlasti desničarski krogi, so bili

nezadovoljni z ureditvijo meje napram Podkarpatski Ukrajini.

Zahtevali so da se Madžarska, če treba tudi s silo polasti cele Podkarpatske Ukrajine, da pride tako do skupne meje s Poljsko. Vlada je bila v načelu pripravljena ugoditi tej zahtevi in je tudi že odredila koncentracijo madžarske vojske na meji ter čakala samo še na ugoden trenutek. Med tem pa je prišla ostra

demarša Berlina,

ki je zahteval, da Madžarska takoj ustavi tako akcijo. Imredy je bil zaradi tega prisiljen ustaviti to akcijo, kar je naravno izzvalo v razbrzdanih šovinističnih krogih veliko ogorčenje.

Na drugi strani pa so razne reforme, ki jih je napovedala vlada in ki jih je nameravala izvesti s pomočjo zasilnih uredb, izzvale

nezadovoljstvo veleposestnikov.

Zlasti so se bali agrarne reforme.

V ponedeljek popoldne je Imredy sklical sejo vladne stranke, na kateri so razpravljali tudi

o parlamentarni reformi.

Imredy je hotel poslovnik poslanske zbornice izpremeniti tako, da bi bila vlada popolnoma neodvisna od parlamenta, ki bi ga bila za daljšo dobo poslala na počitnice. Ta namera je še povečala odpor proti vladi in po burni debati, je

67 poslancev izstopilo iz vladne stranke

in prešlo v opozicijski tabor.

V takem razpoloženju se je včeraj popoldne sestal madžarski parlament. Na tej seji bi se morala pričeti razprava o vladni deklaraciji. Imredy pa je zahteval izpremembo dnevnega reda in vztrajal na tem, naj parlament najprvo odobri mandate onih madžarskih poslancev, ki so bili poprej člani češkoslovaškega parlamenta. Ko se je parlament temu protivil, je hotel Imredy presekati razpravo s tem, da je

stavil vprašanje zaupnice.

Pri glasovanju pa je vlada na veliko presenečenje ostala v manjšini. Zaupnica je bila

odklonjena s 115 proti 94 glasovom.

Opozicija je sprejela izid glasovanja z velikim odobravanjem in burnimi protesti proti vladi ter zahtevala njen takojšnji odstop.

Seja parlamenta je bila nato takoj prekinjena. Imredy je sklical sejo ministrskega sveta, nato pa je odšel k regentu Horthyju, da mu poroča o novo nastalem položaju. Po več ur trajajočem posvetovanju pri regentu Horthyju je Imredy ponovno sklical sejo ministrskega sveta. Posvetovanja vlade so trajala globoko v noč. Imredy je

skušal obnoviti svojo okrnjeno vladno večino

s pritegnitvijo krščanske stranke, ki ima v parlamentu 17 poslancev in s pritegnitvijo 14 poslancev iz novo pridobljenih pokrajin. Na ta način bi imeda vlada zopet večino 125 glasov.

Tudi ta načrt se je izjalovil.

Krščanska stranka se je pridružila opoziciji, poslanci iz novih pokrajin pa so ostali nevtralni. Spričo tega ni preostalo Imredyju nič drugega, kakor da poda ostavko. Snoči ob 22. je ponovno odšel k regentu Horthyju in mu

predložil demisijo svoje vlade.

Regent Horthy je demisijo sprejel. Seje parlamenta so odgodene za teden dni, med tem pa se bodo nadaljevala posvetovanja in konzultacije za sestavo nove vlade.

V političnih krogih z veliko napetostjo pričakujejo nadaljnji razvoj notranje politične krize. Vse kaže, da bo ta kriza imela za posledico

dalekosežno pregrupacijo političnih sil.

Že snoči takoj po prekinitvi seje parlamenta, so se zbrali k skupni seji vsi poslanci, ki so glasovali proti vladi ter začeli razpravljati o osnovanju enotnega opozicijskega bloka pod vodstvom predsednika stranke malih kmetov Tybora Eckhardta, ki je zadnje čase postal zelo popularen. V opozicijskem bloku bi se združili neodvisni mali kmetje, del krščanske gospodarske stranke in 67 poslancev vladne stranke, ki so prešli v opozicijo. S tem blokom bi sodelovali tudi socialisti. Ta blok bi štel 128 poslancev, računajo pa tudi s tem da se mu bodo pridružili vsi poslanci iz novo pridobljenih pokrajin. S podporo socialistov bi imela opozicija na ta način v parlamentu blizu 150 glasov.

V političnih krogih je danes glavni predmet komentarjev

izjava Imredyja

neposredno po glasovanju. Imredy je skušal opravičiti svojo politiko ter je napovedoval velike reforme. Vlada je nameravala docela reorganizirati vojsko in uvesti tudi predvojaško izobrazbo mladine. Govoreč o nacionalni idej: je naglašal, da ne sme biti šovinistična. V zvezi s tem je tudi izjavil, da

madžarska vlada ne misli na kako nasilno rešitev vprašanja Podkarpatske Ukrajine

ter da ne bo dopustila nobene akcije v tej smeri. Ta izjava je izzvala v javnosti tem večje začudenje, ker je bilo splošno znano, da je baš vlada sama dala pobudo za teroristične akcije v Podkarpatski Ukrajini. Glede Židov je napovedal nove zakone, ki naj bi židovski problem rešili končnoveljavno.

Agrarna reforma

bi se morala takoj izvesti. V tolažbo veleposestnikov pa je naglasil, da se bo agrarna reforma nanašala le na ona posestva, ki obsegajo nad 500 ha obdelane zemlje. Prizadeti bodo le oni zemljiški posestniki, ki žive izven države, nato delniške družbe in ljudje, ki niso naklonjeni Madžarski. Napravljena bo tudi razlika med tistimi, ki svoja posestva dobro obdelujejo in med onimi, ki zemljo zanemarjajo. Srednji sloji od agrarne reforme sploh ne bodo prizadeti. Končno je Imredy še kategorično

zavračal sumničenje, da namerava uvesti diktaturo.

V podkrepitev svojega demantija je tudi umaknil svoj predlog glede spremembe poslovnika parlamenta in izjavil, da bo vse zakonske predloge v smislu sedanjega poslovnika predložil v odobritev parlamentu.

V političnih krogih so razširjene glede rešitve krize

različne verzije.

Po eni verziji se bo moral Imredy popolnoma umakniti in vrniti na svoj prejšnji položaj predsednika Narodne banke, po drugi verziji pa ne izključujejo možnosti, da bo Imredy izkoristil pooblastilni zakon in skušal vladati brez parlamenta, ki bi ga za daljšo dobo poslal na počitnice. Znano je, da je regent Horthy zelo naklonjen Imredyjevim načrtom in zato ni izključeno, da bo v tej borbi podlegel parlament.

Demobilizacija na pritisk Nemčije

BUDIMPEŠTA, 24. novembra. AA. Havas: Madžarski vojaški krogi izjavljajo, da se je demobilizacija madžarske vojske že začela. Čete, ki so se zbrale na severni meji so se vrnile v svoje vojašnice. Vlada je namreč odredila, da naj oblasti prevzamejo upravne oblasti.

20% oddaja židovskega premoženja

Če to ne bo zadostovalo za kritje milijardne globe, bo odrejena še nadaljnja konfiskacija

BERLIN, 24. nov. br Finančni minister je izdal podrobne določbe o izvajanju zakona o miljardni globi, ki je bila naložena Židom za umor poslanskega tajnika v Parizu. Ta globa se bo po navodilih finančnega ministra iztirjala v obliki 20-odstotne oddaje vsega židovskega premoženja. S tem bodo prizadeti ne samo oni Židje, ki so nemški državljani, marveč tudi oni Židje, ki so z raznimi nemškimi zakoni izgubili nemško državljanstvo in še nimajo državljanstva kake tuje države. Oddaja premoženja bo odrejena na osnovi popisa židovskega premoženja z dne 26. aprila 1938 ter se nanaša ne samo na premoženje Židov v Nemčiji, marveč tudi na vse premoženje, ki ga imajo v inozemstvu. Izvzeti so samo oni Židje, katerih skupno premoženje ne presega 5.000 mark. Oddaja premoženja bo izvedena v štirih enakih obrokih, ki zapadejo 15. decembra 1938, 15 februarja, 15. maja in 15 avgusta. Obenem so vse zavarovalnice dobile nalog, da takoj izplačajo državni blagajni vso zavarovalnino, ki bi jo morale plačati židovskim trgovcem in podjetnikom za škodo, ki je nastala pri zadnjih protižidovskih izgredih. Morebitni presežki preko ene miljarde zapadejo državi, ki pa ima pravico odrediti tudi še nadaljno oddajo premoženja, če z 20-odstotno konfiskacijo židovskega premoženja ne bo dosežena ena miljarda mark.

Chamberlain in Halifax v Parizu

Danes dopoldne so se pričeli oficielni razgovori francoskih in angleških državnikov

PARIZ, 24. novembra. e. Angleška državnika ministrski predsednik Chamberlain in zunanji minister lord Halifax sta prispela ob 17.30 v Pariz. Na postaji sta ju sprejela ministrski predsednik Daladier in zunanji minister Bonnet. Od tam sta se odpeljala v angleško poslaništvo. Pred postajo je bila zbrana velika množica, ki je angleška državnika živahno pozdravljala ter vzklikala Angliji. Chamberlain je imel tudi to pot s seboj svoj legendarni dežnik. Na vogalu bulvara Denen in ulice Dunker je prišlo do manjših protidemonstracij. Slišati je bilo več vzklikov in žvižgov. Policija je aretirala tri demonstrante, ki pa so zatrjevali, da niso demonstrirali proti Chamberlainu in Halifaxu, temveč proti odredbam policije, ker zaradi kordona niso mogli v službo.

Snoči je zunanji minister Bonnet priredil večerjo na čast angleškim gostom. Davi ob 10. so se pričeli oficielni razgovori, ki so bili ob 12.30 prekinjeni. Opoldne je priredil kosilo v čast Chamberlainu in Halifaxu predsednik republike Lebrun. Popoldne od 15. do 17.30 se bodo nadaljevali razgovori državnikov, nato pa bo priredjen velik sprejem na pariškem magistratu. Zvečer bodo Chamberlain, Halifax, Daladier in Bonnet sprejeli novinarje in jim podali pomembne izjave.

V poučenih krogih zatrjujejo, da so se današnji dopoldanski razgovori nanašali na špansko vprašanje, na položaj na Daljnem vzhodu, na gospodarsko sodelovanje med Anglijo in Francijo in na vprašanje židovskih beguncev iz Nemčije.

Franciji grozi generalna stavka

Levičarji napovedujejo, da bo ta stavka presegala vse dosedanje stavke v Franciji

PARIZ, 24. novembra. br. Francoski levičarji mrzlično organizirajo velikopotezno protestno stavko proti zasilnim uredbam vlade, s katerimi je podaljšan delovni čas in poslabšan socialni položaj delavcev. Vse delavske organizacije so se združile v enotnem strokovnem odboru, ki bo vodil generalno stavko, katero nameravajo proglasiti že konec tega ali v začetku prihodnjega tedna. Kakor napovedujejo, bo ta stavka presegala vse dosedanje stavke v Franciji. Stavka bo zajela vse gospodarske panoge in se ji bodo pridružili tudi vsi državni nameščenci. Da bi preprečili propagando za to stavko, je vlada prepovedala do nadaljnjega vsa socialistična in komunistična zborovanja. Med drugimi je prepovedano tudi veliko protestno zborovanje, ki so ga nameravali prirediti jutri zvečer v Parizu.

LILLE, 24. novembra. e. Včeraj ob 15. je prefektura objavila, da je bilo na področju Valanciennesa zasedenih 40 tovarn. Stavka 26.000 delavcev. Orožniki in mobilna garda so začeli sistematično izpraznjevati tovarne. Stavka je dozdaj potekla v miru in upajo, da bo že danes končana. Prav tako so orožniki izpraznili tudi kovinske tovarne v Dunquerqueu, ki so jih zasedli delavci.

Ogorčenje proti Poljski in Madžarski

Slovaki so hudo razočarani nad prijateljstvom Poljske in obljubami Madžarov

PRAGA, 24. nov. e. Med Slovaško in Madžarsko se je razvila ostra borba in kampanja. Veliko zadoščenje je vzbudil v vsej češkoslovaški javnosti ukrep slovaške vlade, ki je izjavila, da bo po Madžarih povzročeno škodo Slovakom povrnila na ta način, da bo na Slovaškem živečim Madžarom zaplenila imetje. Slovaški listi poročajo, da so madžarske oblasti zaprle večino slovaških šol v zasedenem ozemlju. Madžari niso izpolnili niti ene obljube Slovakom. Slovaški tisk vodi ogorčeno kampanjo tudi proti Poljakom, ki so jim bili Slovaki sicer vedno naklonjeni. Znani slovaški pesnik Zarnov, ki je prevedel večino del poljske literature na slovaški jezik, objavlja v slovaških listih, da je prekinil vse odnošaje s Poljaki zaradi njihovega sovražnega nastopanja proti Slovakom.

Češki listi objavljajo, da so Poljaki v zasedenem češinskem ozemlju odpustili 2 tisoč čeških rudarjev in jih še preganjajo. Te dni so prispeli v Prago delegati slovaških kolonistov, ki so pobegnili iz Madžarske. Novinarjem so izjavili, da se bodo pritožili pred rednim sodiščem v Pragi.

Pred volitvami prezidenta ČSR

Pogajanja bodo ta teden končana tudi glede nove vlade in pooblastilnega zakona

Praga, 24. nov. Kakor doznavajo, je volitev predsednika republike dr. Hache iz formalnih in tehničnih razlogov odgodena do prihodnjega tedna. Pričakujejo, da bosta v začetku prihodnjega tedna sklicana parlament in senat, ki po ustavi volita na skupni seji predsednika republike. Pričakujejo, da bodo do takrat končana tudi pogajanja o pooblastilnem zakonu, kakor tudi glede sestave nove centralne vlade, za katero smatrajo, da jo bo sestavil Rudolf Beran, predsednik novo ustanovljene češke narodne stranke, ali pa dr. Černy, bivši notranji minister. Nova vlada bo predstavnik novo ustanovljene stranke, kateri so se zdaj pridružili tudi ostali člani češke katoliške stranke, tako da zdaj predstavlja blok vseh meščanskih strank na Češkem in Moravskem. V novi vladi bo tudi več strokovnjakov in vojakov. Sedanji predsednik vlade general Syrovy bo najbrž ostal minister narodne obrambe in smatrajo, da bo za svoje zasluge in v priznanje sposobnosti vladanja države v najbolj kritičnih časih imenovan za maršala, to je za čin, ki doslej na Češkem še ni obstojal.

Viharji, poplave, požari in eksplozije

Kronika nesreč po vsem svetu

London, 24. novembra. AA. Včeraj je divjal strašen vihar nad Anglijo. Hitrost vetra je znašala 170 km na uro. Med viharjem je bilo ubitih 13 oseb. Številne prometne zveze so prekinjene. Proti večeru je vihar nekoliko popustil, vendar pa številni parniki niso mogli iz pristanišč. Veleparnik »Queen Mary« ni mogel priti v Southampton. Manevri vojne mornarice so morali biti odloženi za nekaj dni. Na morju ni bilo nesreč, pač pa je bilo v Walesu prekinjenih 650 telefonskih prog.

Milan, 24. novembra br. V vsej severni Italiji in na gornjem Jadranu je besnel včeraj popoldne silen orkan, ki je povzročil mnogo škode. V Pulju je vihar razkril skoraj vse strehe. Več ljudi je bilo ubitih od opeke, ki je padala na ulice. 50 ribiških čolnov je vihar odtrgal in odplavil na široko morje. V Rovinju je nastala poplava.

Los Angeles, 24. novembra. br. Ogromni gozdni požari, kakršnih še ne pomnijo so zajeli skoro vso južno Kalifornijo. V plamenih je vse ozemlje se[illegible] Monice. Zgorelo je poleg prostranih gozdov tudi nad 200 palač in vil znanih ameriških filmskih igralcev in filmskih magnatov. Škoda gre že sedaj v milijone. Na tisoče ljudi pomaga pri reševalni akciji, ki pa je skoraj brezuspešna, ker se požar zaradi vetra vedno bolj širi.

Milan, 24. nov. br. V velikem skladišču južnega sadja je snoči nastala eksplozija. Vse poslopje se je porušilo. Pri tem so bili štirje delavci ubiti, 10 ljudi pa ranjenih. Med ranjenimi je več pasantov, ki so baš v trenutku eksplozije šli mimo tega skladišča.

Borzna poročila.

Inozemske borze

Curih, 24. novembra. Beograd 10. — Pariz 11.52, London 20.58, New York 441.375, Bruselj 74.65, Milan 23.25, Amsterdam 240.25, Berlin 176.75, Praga [illegible], [illegible] 83, Bukarešta 3.25.

Trgovci proti kartelu bencina

Bencinski kartel je dosegel na našem tržišču popoln monopol

Ljubljana, 24. novembra

V Sloveniji je nad 1000 trgovcev, ki prodajajo le bencin odnosno bencinsko mešanico kot pogonsko sredstvo motornih vozil, bodisi prodajajo bencin in petrolej razen [illegible] vsaj nekoliko zaščitili svoje pravice. Opozorili bodo javnost na krivice, ki se jim gode, in kako kartel izrablja svoj monopolni položaj. Skušali bodo doseči na pristojnih mestih razumevanje za svoje zahteve, saj računajo, da jih bo podpirala vsa poštena javnost.

Bencinski kartel je dosegel na našem tržišču popoln monopol; dosegel je, da so vsa domača podjetja izločena od produkcije in prodaje bencina ter petroleja. Toda ta uspeh se ne more niti primerjati s tem, da je bila po prizadevanju kartela znižana uvozna carina na nafto celo za polovico. Kartel je tako zaslužil v enem samem mesecu 10.5 milijona din. Pomisliti moramo, da se z znižanjem uvozne carine koristijo samo inozemci, kajti kartel je povsem v inozemskih rokah. Nekateri trde, da imajo pri kartelu glavno besedo židi.

Zdelo se je, da ima znižanje uvozne carine na nafto tudi svojo dobro stran, ker se je kartel obvezal, da bo prodajal bencin po določenih cenah, in sicer na liter. Toda bencin morajo prodajati po določenih cenah na liter samo trgovci (n. pr. v Ljubljani po 5.35 din), kartel pa ga prodaja le po kilogramih ter ga lahko zaračunava kakor hoče. Cene za kilogram namreč niso bile določene, čeprav kartel prodaja bencin v vsej Sloveniji samo na kg. (Upoštevati je treba, da je v Sloveniji največja poraba bencina zaradi najbolj razvitega motornega prometa.)

Tako se je torej zgodilo, da kartel uživa izredno ugodnost znižanja uvozne carine, a uslugo, ki jo je dolžen za to državi, plačujejo trgovci sami. Trgovci zdaj prodajajo bencin brez vsakega dobička, a nekateri podeželski prodajalci so utrpeli pri prodaji že občutno škodo.

Vzemimo naslednji primer: V Mariboru velja kg bencina enako za veletrgovca, ki ga porabi na leto tudi do 50 vagonov, kakor za konzumerta, ki ga konzumira le po nekaj sodov, 7.15 din. Podeželski trgovci [illegible] cena za kg bencina torej znaša z vsemi temi stroški 7.49 din. Vendar to še ni vse. Odštetj še moramo 3% manko, kar zopet podraži kg bencina za 22 par. Kg bencina torej velja trgovca 7.71 din. Specifična teža bencina znaša pozimi povprečno 0.750 kg, ker pa sme trgovec v podeželskem kraju prodajati bencin največ po 5.7 din liter, ga prodaja v izgubo, in sicer za 8 par pri litru! Kaj bi še bilo, če bi si računal svoje delo, davke, riziko itd.!

Kartel nima nikjer na deželi svojih črpalk. Konzumenti torej zahtevajo bencin pri trgovcih. Če bi jim trgovci ne ustregli, bi jih najbrž izgubili kot odjemalce drugega blaga.

Prodaja bencina pa ni bolj donosna tudi v večjih mestih, kjer ga tudi mnogi trgovci prodajajo v izgubo; upoštevati moramo, da je za večja mesta določena nižja cena bencina. Trgovci po vsem tem sklepajo, da jih kartel hoče izpodriniti od prodaje bencina. Ni treba še ugibati, zakaj. Ko trgovci ne bodo mogli več prodajati bencina, ker se bodo prodaji morali odreči — kdo bi pa naj pričakoval, da bodo bencin prodajali vedno v izgubo! — bo monopolizirana tudi nadrobna prodaja. Kaj to pomeni, si lahko mislimo.

Zdaj ima kartel že povsem proste roke, ker se mu je posrečilo, da so zapečatili dva edina domača obrata, ki sta proizvajala bencin v Jugoslaviji.

Trgovci pripravljajo akcijo v obrambo svojih pravic. V nedeljo se nameravajo sestati trgovci iz bivše mariborske oblasti v Mariboru. Tudi trgovci v bivši ljubljanski oblasti so se začeli gibati.

Pred finishem v šahovskem veleturnirju na Holandskem

Namestu dveh so se pojavili kar štirje zelo resni konkurenti za prvo mesto

Pred finishem 1

Amsterdam, 23. novembra. Vse tri prekinjene partije so dale pričakovane rezultate. Reshewsky je imel proti Botvinniku sicer dve trdnjavi in dva kmeta za damo, toda ni mogel preprečiti večnega šaha in partija je po 60. potezi končala remis. Tudi partija Reshevsky-Keres je dala remis, dr. Aljehin pa je porazil Flohra. **Stanje po 11. kolu** in zaključku vseh prekinjenih partij je: **Keres 7, Botvinnik, Fine 6½, dr. Aljehin 6, Reshevsky 5½, Capablanca 5, dr. Euwe 4½, Flohr 3.**

*

Tik pred koncem je postal turnir še zanimivejši. Mesto dveh so sedaj naenkrat kar štirje zelo resni konkurenti za prvo mesto. Kdo izmed njih bo zmagal? Računajo, da bo že 8½ točk zadostovalo vsaj za delitev prvega mesta, 9 pa skoro sigurno da nedeljeno prvo mesto. Tako so torej v zadnjih treh kolih Keresu potrebni samo še trije remiji, da predvidoma vsaj deli zmago, če pa izmed teh treh partij eno dobi, bo pač skoro gotovo sam prvi. Po dosedanjih izkušnjah sodeč je verjetno, da bo 22-letni Estonec tej nalogi kos. Izmed njegovih konkurentov je sedaj menda že kar najmanj nevaren Fine, ki je v zadnjih petih kolih rešil eno samo točko ter so torej njegove moči menda začele nekoliko pešati. Pač pa je zelo resen tekmec Botvinnik ki se je šele sedaj prav vigral. Poročila pravijo, da so njegove partije kvalitativno najboljše v turnirju. Ni torej izključeno, da se mu še v zadnjem trenutku posreči premostiti vsaj razliko pol točke ki ga še deli od vodečega. Četrti v konkurenci, svetovni prvak dr. Aljehin, ima izglede na prvo mesto samo, če izmed zadnjih treh partij dobi vse, ali pa vsaj dve izmed njih ter tretjo remizira. To je seveda malo verjetno, ni pa pač nikakega dvoma, da bo dr Aljehin storil vse, da to zadnjo šanso še izkoristi.

Razpored zadnjih treh kol je sledeči: Danes, v četrtek zvečer se igra v Haagu 12. kolo: Keres-dr. Aljehin, dr. Euwe-Botvinnik, Flohr - Fine, Capablanca - Reshevsky. Morda bo že današnja partija Keres - dr. Aljehin povedala zmagovalca turnirja.

Jutri, v petek zvečer, nastopijo v 13., predzadnjem kolu v Leidenu sledeči pari: Capablanca-Keres, Botvinnik-Flohr, Fine-dr. Aljehin, Reshevsky-dr. Euwe.

Zadnje kolo se igra v nedeljo, 29. t. m. v Amsterdamu: Keres - Fine, dr. Aljehin - Botvinnik, dr. Euwe-Capablanca in Flohr-Reshevsky.

Začetniški tečaj Fotokluba

Ljubljana, 24. novembra

Ljubljanski fotoklub, ki je z letošnjo občo razstavo fotografije in filma na jesenskem velesejmu dosegel višek svojega v propagando slovenske fotografije v tujini usmerjenega dela, se vrača z novim poslovnim letom za daljši čas tako rekoč na domača tla. Zasnoval je tukaj po svoji navadi obsežen, velikopotezen program, katerega glavne točke bi bile povečanje števila članstva, izpopolnitev strokovne fotografske knjižnice, ki je že danes najbogatejša fotografska knjižnica v Sloveniji, prirejanje internih in javnih predavanj ter organizacija strokovnih tečajev za začetnike in že izvežbane amaterje. Vse te akcije so kakor redni večeri slikovne kritike ob torkih v klubskem lokalu, diskusijski večeri ob petkih in skupni izleti ob primernih dnevih namenjene v bistvu pouku. Klubski vodilni funkcionarji dobro vedo, da je fotografija neprestano učenje in prakticiranje in da amaterjem, zlasti začetnikom, nič drugega ni bolj potrebno nego pouk. Da pa zna klub tukaj svojo stvar zagrabiti na pravi način, je pokazal lanski prvi začetniški tečaj, ki je v kratkem času treh mesecev svoje udeležence izvežbal tako, da so mogli s svojimi deli nastopiti celo v posebnem oddelku obče razstave fotografije in filma. Tudi program novega začetniškega tečaja, ki ga pripravlja Fotoklub za prvo polovico prihodnjega meseca, nas o tem pouči. Tečaj bo obsegal osem rednih večerov (po enega na teden), na katerih bodo najboljši klubski strokovnjaki obravnavali sledečo snov:

1. večer: princip fotografske kamere, različne vrste kamer, sestavni deli fotografske kamere in pripomočki za ustanavljanje.

2. večer: fotografski snemalni material, njegove vrste in posebnosti, vlaganje.

3. večer: snemanje, določevanje pravilne osvetlitve in pripomočki za to, ostrina, zaslonke in filtri.

4. večer: razvijanje, fiksiranje in izpiranje negativov, sestava kopeli, kakšna bodi temnica.

5. večer: pozitivni material, kopiranje in povečavanje, aparatura.

6. večer: povečavanje, uporaba raznih papirjev.

7. večer: slikovna kritika, kompozicija, skioptično predavanje.

8. večer: dopolnila, slabljenje, jačanje, tenjitev, retuša in montaža, priprave za razstavo.

Med poedinimi večeri so določeni fotografski sprehodi in izleti, vsak večer se na kratko ponovi snov prejšnjega večera, nato sledi malo teorije, končno praktični poskusi v zvezi s predelano snovjo in posvetovalnica.

Še zanimivejši so programi nadaljevalnih tečajev za izvežbane amaterje in mojstre. Žal nam prostor ne dopušča, da bi jih prodrobneje navedli, toda interesenti dobe ,kakor za začetniški tečaj, vse informacije ob torkih in petkih zvečer v klubskem lokalu, Levstikova ul., za Mladiko, kjer se lahko prijavijo za tečaj. Ne dvomimo, da bo imel klub, ki ga moramo za takšno prepotrebno delo samo pohvaliti, uspeh in da bodo tečajniki v polni meri zadovoljni.

Iz policijske kronike

Ljubljana, 24. novembra

Tone Vranič, doma z Gorenjskega, se je naveličal delati in je raje pohajkoval. Hodil je iz kraja v kraj in prosjačil, ker so ga pa kot mladeniča navadno zapodili, se je odločil za sleparije. Oni dan je napisal pismo, ki ga je odnesel nekemu posestniku v Blejski Dobravi in dejal, da ga pošilja njegov prijatelj. Na podlagi tega pisma je dvignil pri posestniku shranjeno obleko, veliko perila, siv dežni plašč in kovčeg, v skupni vrednosti nad 2500 din. Prisleparjeno obleko je Vranič seveda takoj prodal, čez nekaj dni pa je spet ukradel 1000 din vredno obleko Slavku Zupančiču na Blejski Dobravi. Fant je potem pobegnil in se skriva nekje v ljubljanski okolici, kjer ga iščejo orožniki in policija.

V Ratečah na Gorenjskem je oni dan poskušal vlomiti v župnišče znani vlomilec Franc Cenčič iz Borjanc pri Kobaridu. Vlomilca pa so še pravočasno opazili in ga tudi prepodili. Cenčiču, ki je svoj čas služil v tamošnji okolici za hlapca, so bile razmere v županišču dobro znane in se je nadejal bogatega plena, za katerega pa se je obrisal pod nosom. Orožniki so pričeli vlomilca takoj zasledovati, pa se jim je izmuznil in pobegnil proti Jesenicam, odtam pa najbrž nekam v okolico Kranja. Orožniki so ugotovili, da ima Cenčič avtomatično pištolo in 100 nabojev.

V Šenkovturn pri Vodicah se je oni dan priklatil italijanski državljan Karol Oražem, doma od Sv. Petra na Krasu. Oražem se je zglasil v nekaterih hišah že popoldevi, obiskal pa jih je tudi ponoči in ukradel Antonu Budru okrog 700 din, 3 m blaga za obleko in dve stari srebrni žepni uri. Luciji Hafnerjevi pa je odnesel žensko kolo, vredno 800 din, ki ga je kasneje prodal v Ljubljani za 500 din.

Mladi postopač Edvard Vodeb, rojen v Gradcu, pristojen pa v Dramlje pri Celju, je prišel pred dnevi na Kal pri Hrastniku, kjer se je udinjal pri trgovcu Metodu Stradarju za slugo. Dela in službe pa se je kmalu naveličal. Fanta je vzela noč, ž njim pa je šla tudi harmonika, srebrna žepna ura, par novih čevljev in še nekaj drugih predmetov.

Iz zapora sodišča v Radovljici je oni dan pobegnila nemška državljanka Amalija Kauc, doma s Koroškega. Kaučeva je nevarna sleparka, peča pa se tudi z beračenjem. V zaporu je sedela zaradi goljufij.

V nogo

Brežice, 22. novembra.

V ponedeljek okrog dveh zjutraj se je za hotelo vasovalcema Rožmanu Antonu in Pajduhu Mirku pri Brežicah ljubezni mladih deklet. Oborožena z noži in samokresom sta prišla pod okno hčerk posestnika Kolmana Blaža v Zdolah. Po starem vaškem običaju sta hotela priklicati na okno dekleti Justino in Štefko Kolman, ki se pa nista odzvali. Posvetila sta z električno svetilko v sobo in ugotovila, da sta dekleti v njej. Ponovila sta trkanje, ko pa le ni bilo odziva, sta pričela razbijati po oknu, da se je zbudil gospodar Kolman. Razbila sta šipe na oknu in hotela vdreti v izbo k dekletoma. To predrznost pa je preprečil oče Blaž, ki ju je na pragu hiše vprašal, kdo sta in kaj hočeta. Rožman in Pajduh pa nista odgovorila, nakar ju je Kolman ostreje ponovno pozval, da se odstranita oziroma, da pojasnita kaj želita in od kod sta. Rožman se je na te besede razsrdil in zaklical Kolmanu, naj se vrne v hišo spat, sicer da mu bo slaba predla. Ko pa se Kolman ni takoj odstranil, je pričel Rožman metati proti njemu kamenje, dočim mu je Pajduh zagrozil s samokresom. Kolman je uvidel, da postaja položaj resen in je odšel v hišo, kjer je snel s stene lovsko puško ter se z njo vrnil pred hišo. Ponovno je pozval z naperjeno puško nesramna vasovalca, naj se odstranita od hiše in gresta domov, ker bo sicer streljal. Fanta pa se nista dala uplašiti ter sta se počasi pomikala proti Kolmanu, pri čemer je držal Rožman v rokah odprt žepni nož. Pajduh pa naperjen samokres.

Kolman je uvidel, da ga hočeta vasovalca napasti ter ju je še enkrat posval, naj se umakneta, ker bo sicer streljal. Kljub temu pa sta se vasovalca počasi bližala Blažu, ki je v skrajni sili uporabil svojo lovsko puško in ustrelil proti Rožmanu z namenom, prisiliti vasovalca, da bi se odstranila od njegove hiše. Po strelu se je umaknil v hišo v dobri veri, da bo imel mir pred predrznežema ter da se ni nič hudega zgodilo. Rožman se je pa zadet zgrudil ter klical na pomoč. Sovasovalec Pajduh je priskočil k njemu in ko je ugotovil, da ima močno prestreljeno desno nogo je poklical Kolmana ter mu predočil njegovo dejanje. Oba sta obvezala Rožmanu nogo ter ga odpeljala v brežiško bolnico.

Omeniti je treba, da je Pajduh že znan tako orožništvu, kakor tudi sodišču. Pred tedni je bil v gostilni Černoga na Zdolah, kjer je v gostilniški sobi z okna ukradel sinu gostilničarja kaplanu Černogi Ivanu aktovko z brevirjem. Zagovarjal se je tedaj, da je to storil v popolni pijanosti in pomotoma. Ugotovilo pa se je kasneje, da je ta njegova trditev lažna, kajti svoje dejanje je storil skoraj trezen in so mu morali drugo jutro orožniki pojasniti, da se je zmotil in odnesel iz gostilne tujo aktovko z brevirjem v vrednosti okoli din 1.000. — Za to svoje dejanje je prejel Pajduh primerno kazen, ki se bo pa podaljšala glede na ponesrečeno vasovanje.

Smrtna nesreča

Maribor, 24. novembra

Snoči se je pripetila na tukajšnjem glavnem kolodvoru strašna nesreča, ki je zahtevala življenje mladega delavca. Po prihodu koroškega vlaka, ki prihaja v Maribor okrog 20.30, je 36-letni delavec Milan *Koren*, zaposlen v tukajšnji železniški kurilnici, hotel napolniti potniške vagone s plinom. Položil je cev plinskega hidranta, ki je na tračnicah na kolodvoru, k posameznim vagonom, a ko je zlezel pod potniški vagon, da bi cev pritrdil, se je nenadoma začel premikati vlak. Koren je hotel naglo izpod vlaka nesreča pa je hotela, da mu je spodrsnilo in je padel med tračnice. Kolesa so mu šla čez glavo in je obležal mrtev.

Uslužbenci so ga našli s strto glavo na progi. Na kraj nesreče je prišla komisija, na kar so ponesrečenca odpeljali v mrtvašnico pokopališča na Pobrežju. Pokojni Koren je bil marljiv delavec, med tovariši železničarji zelo priljubljen in zaradi tega je njegova tragična smrt vzbudila splošno sočutje.

Naše gledališče

DRAMA

Začetek ob 20 uri

Četrtek, 24. novembra: Trideset sekund ljubezni. Red Četrtek

Petek, 25. novembra: zaprto

Sobota, 26. novembra: Brezov gaj. Izven. Znižane cene od 20 din navzdol

Nedelja, 27. novembra: ob 15. uri: Ženitev. Izven. Znižane cene. Ob 20. uri: Žene na Niskavuoriju. Izven. Znižane cene

Ponedeljek, 28. novembra: zaprto

OPERA

Začetek ob 20. uri

Četrtek, 24. novembra: zaprto

Petek, 25. novembra: Aida. Gostuje gdčna Vera Majdičeva. Izven. Cene od 40 din navzdol

Sobota, 26. novembra: Roxy. Opereta. Premiera. Premierski abonma

Nedelja, 27. novembra: ob 15. uri: Sveti Anton, vseh zaljubljenih patron. Izven. Globoko znižane cene. Ob 20. uri: La Boheme. Gostovanje Josipa Rijavca. Izven

Ponedeljek, 28. novembra: zaprto

*

Gostovanje gdčne Vere Majdičeve v naši operi. Kdor se hoče izmed slovanskih, pred vsem pa izmed naših pevcev uveljaviti v zunanjem svetu, mora biti v resnici kvalitetni umetnik. Zunanja sodba je stroga, a pravična in veljavna. Ko jo pevec dobi, so mu res odprta vrata v svet. To velja v polni meri za našo rojakinjo gdčno Vero Majdičevo, ki si je sama s svojo umetnostjo utrla pot v svet in dobila posebno v Nemčiji izredno laskave ocene. Gdčna Vera Majdičeva bo gostovala jutri v petek v naslovni vlogi Verdijeve opere »Aida«. Osta la zasedba običajna. Dirigent: dr. Švara. Režiser: Primožič. Predstava bo izven, veljajo cene od 40 din navzdol.

Opereta »Roxy« je po svoji vsebini prava športna opereta, v kateri se vse dejanje suče okoli nogometa. Ljubljansko moštvo je bilo povabljeno v London ter dobilo tam svetovno prvenstvo. Angleži so zahtevali revanšo v Ljubljani in Ljubljančanom na pomoč je poslala srečna usoda Roxy, ki je moštvu pripomogla do končne zmage s pomočjo deklic ljubljanskega penzionata. Opereta ima izredno pestre slike, na odru bomo videli tudi moderno športno igrišče. Premiera bo v soboto 26. t. m. za premierski abonma.

Josip Rijavec je v tem mesecu gostoval v zagrebški operi ter dosegel največji uspeh pri občinstvu in kritiki. Gostoval je v »Carmen« in »Faustu« in gledališče je bilo šestkrat popolnoma razprodano, čeprav je Josip Rijavec v Zagrebu zelo poznan. Vsi zagrebški kritiki poudarjajo visoke umetniške kvalitete odličnega našega pevca in vse njihove ocene so bile pisane v superlativih. Rijavec bo gostoval v Ljubljani v nedeljo 27. t. m. v Puccinijevi operi »La Boheme«. Predstava bo izven abonmaja.

Podivjani fant

Brežice, 22. novembra

V nedeljo so sedeli v gostilni Dimiča Petra v Sp. Pohanci pri Brežicah posestnik Pintar Franc in njegova žena Antonija ter hčerka Vida. Okoli devetih zvečer je šel Pintar Anton iz gostilne na stranišče. Pred gostilno na cesti pa je nepričakovano naletel na Ivanjška A. iz Trebeža, ki je molče stopil k njemu, držeč v roki odprt žepni nož, z desno roko pa mimogrede odlomil od klopi nogo. Ko ga je Pintar vprašal kaj želi od njega, da prihaja tako oborožen, je Ivanšek pričel brez vsakega povoda udrihati z odlomljeno nogo po njegovem hrbtu, roki in glavi. Na vpitje napadenega Pintarja sta skočila iz gostilne njegova žena in hči, da bi branila svojega moža oziroma očeta. Ko pa je razjarjeni Ivanjšek opazil slednji dve in spoznal, da hočeta braniti napadenega, je pustil svojo žrtev ter se obrnil proti njima. Z odlomljeno nogo je jel pretepati obe po hrbtu in glavi, tako da sta omahnili.

Po napadu je Ivanjšek pojasnil napadencem vzrok svojega početja, češ, da ga je Pintar Antonija zmerjala s »smrkavcem«, pa ji je dokazal prav izdatno, česa je zmožen ta hrabri »smrkavec«.

Z Jesenic

— *Proslava 20-letnice obstoja Jugoslavije.* Sokolsko društvo Jesenice bo 1. decembra izredno slovesno proslavilo 20-letnico obstoja naše države. Dopoldne se bo vršila slavnostna seja društvene uprave ob navzočnosti članstva in naraščaja, prevedba dece v naraščaj, naraščaja v članstvo in slovesna zaobljuba med letom pristopivšega članstva. Zvečer bo slavnostna akademija v telovadnici s pevskimi in glasbenimi točkami, govori, deklamacijami in z živo sliko.

— *Po cestah je drla voda v potokih.* Po hudem dvodnevnem deževju je Sava s pritoki silno narasla. Potoka Jesenica in Ukova sta kot divja hudournika valila z gora debelo kamenje, grušč in les. Po glavnih mestnih cestah in ulicah so se podile umazane vode. Cestni požiralniki niso mogli požirati velike množine vode, pač pa so jo bruhali, da so jo morali ljudje na nekaterih krajih bresti do kolen. V železniškem podvozu je voda stala skoraj pol metra visoko. Ker pri nas nimamo čolnov kakor v Benetkah, so morali ljudje v najhujšem nalivu skoraj pol ure daleč naokoli. Voda je ponekod udirala v kleti, kjer je napravila precej škode. Hudomušneži pravijo, da jeseniška cestna kanalizacija najbolj brezhibno deluje ob suši.

Iz Kranja

— **Gimnazijci bodo igrali.** Učenci in učenke nižje gimnazije se uče lepo mladinsko igro: »Kralj Matjaž« s petjem in orkestrom, katero bodo v kratkem uprizorili v Ljudskem in v Narodnem domu. Igro režira ga. prof. Pirc Sanda.

— **Savski most bo razširjen.** V okvir modernizacije državne ceste Ljubljana—Podkoren spada tudi razširjenje savskega mostu v Kranju, ki radi svoje neznatne širine komaj zmaguje današnji vozni promet. Res je, da naši predniki v tistih časih niti v sanjah niso slutili današnjega razvoja Kranja ter današnjega avtomobilskega prometa, nekoliko je pa tudi osebna politika pripomogla k temu, da se je zgradil preozek most. Namesto starega primitivnega mostu je bil novi betonski most za tiste čase sicer velika pridobitev, lahko pa bi znižali že tedaj strmino Jelenovega klanca, če bi most še nekoliko dvignili nad sedanjo višino. Pomanjkljivosti mostu so se pa pričele kazati že kmalu v povojnih letih. Sedaj pa so že napravljeni načrti, da se most primerno razširi in je stavbni ogled pričakovati že v kratkem času, če bo sploh potreben, tako da se bo spomladi že pričelo z delom. Vsa sedanja širina mostu bo potem namenjena voznemu prometu. Na obeh straneh se bosta napra- vila oziroma prizidala 2.25 široka hodnika, od katerih bo eden namenjen za pešce, ter bo določen enosmerni promet, drugi hodnik tudi 2.25 m širok bo pa za kolesarje. Zunanjost mosta bo predrugačena, masivni stebri v ograji bodo odstranjeni in bo most dobil čisto drugo lice. Ojačena bo tudi razsvetljava in bodo v dolžini mostu v sredini montirane viseče obločnice, ob straneh pa bo most razsvetljen na obeh koncih in v sredini. Tudi sedanje obrabljene kocke bodo odstranjene.

Beležnica

KOLEDAR

[illegible]

Slalom klub »34« občni zbor ob 20. v salonu restavracije hotela Štrukelj

Razstava slikarja Božidarja Jakca v Jakopičevem paviljonu

DEŽURNE LEKARNE

Danes: Mr. Sušnik, Marijin trg 5, Kuralt, Gosposvetska cesta 10, Bohinec ded., Cesta 29. oktobra 31.

SOKOL

Sokolska proslava 1. decembra

Bratje, sestre, naraščaj in deca!

Po navodilih Saveza Sokola kraljevine Jugoslavije in sklepu meddruštvenega odbora ljubljanskih sokolskih društev bodo ljubljanska sokolska društva proslavila državni in sokolski praznik 1. decembra na lastnem področju s slavnostno sejo in zaobljubo novega članstva, prevedbo dece v naraščaj in naraščaja v članstvo ob 11. uri dopoldne in sicer:

Ljubljanski Sokol v telovadnici v Narodnem domu;

Sokol I Tabor v svojem domu na Taboru;

Sokolsko društvo Ljubljana II skupno z Ljubljanskim Sokolom v Narodnem domu;

Sokolsko društvo Ljubljana III v svojem domu ob Tyrševi cesti;

Sokolsko društvo Ljubljana IV skupno z Ljubljanskim Sokolom v Narodnem domu;

Sokolsko društvo Ljubljana-Moste v kino-dvorani na Selu;

Sokolsko društvo Ljubljana-Šiška v svojem domu, ob 20. telovadna akademija;

Sokolsko društvo Ljubljana-Štepanja vas v svojem domu;

Sokolsko društvo Ljubljana-Vič v svojem domu, ob 20. telovadna akademija;

Sokolsko društvo Ljubljana-Zg. Šiška v dvorani pri br. Martincu.

Sokolsko članstvo, naraščaj in deco vabimo, da se slavnostnih sej udeleži v polnem številu. Obleka meščanska z znakom.

Ljubljana, dne 24. novembra 1938.

Meddruštveni odbor ljubljanskih sokolskih društev.

★

Sokol I. Ljubljana Tabor sporoča, da bo občni zbor prihodnjo sredo 30. t. m. ob pol 18. v mali dvorani na Taboru.

Iz Celja

—c **Nedeljski nogomet.** Podsavezni prvenstveni tekmi SK Olimp : SK Amater (Trbovlje) in SK Celje : SK Atletik bosta odigrani v nedeljo 27. t. m. na Glaziji. Prva tekma se bo pričela že ob 12.45, druga pa ob 14.15. Ker bosta gotovo obe tekmi zelo živahni in napeti, bosta vsekakor privabili zelo mnogo gledalcev. Po nepričakovanem porazu, ki ga je doživelo moštvo SK Celja 13. t. m. v borbi proti Atletikom, vlada zlasti za drugo tekmo veliko zanimanje.

—c **Nesreča pri podiranju drevesa.** Ko je oskrbnik Nikolaj Švajgl na Dobrni te dni podiral smreko in jo podžagal, je splezal na drevo. V tem pa se je smreka podrla. Švajgl se je pri padcu hudo poškodoval po vratu. Oddali so ga v celjsko bolnico.

—c **Umrl je** v torek v Čretu pri Celju 49-letni vrtnar in hišni posestnik ter bivši mestni grobar Rudolf Vodopivc. V celjski bolnici je umrla v sredo 31-letna dninarica Marija Ojsterškova z Ojstrega pri Laškem.

—c **Savinja** je zaradi hudih nalivov v gornji Savinjski dolini v torek tudi v Celju močno narastla ter je zvečer pri izlivu Sušnice in pod drugim železniškim mostom prestopila levi breg. Vodovje je nosilo s seboj mnogo lesa in poljskih pridelkov. V teku noči pa je začela voda upadati, tako da je nevarnost povodnji minila.

Iz Maribora

— **Veliki zvon bodo potegnili v stolp** tukajšnje frančiškanske cerkve v nedeljo 4. decembra. Blagoslovitvene obrede bo opravil škof dr. Tomažič. Zvon je še spodaj na prostoru desnega vhoda v cerkev. Priprave za dvig zvona v stolp so namreč združene s precejšnjimi težavami in potrebno previdnostjo.

— **Posestno gibanje.** Franc Senekovič je prodal Ani ter Mariji Senekovič hišo na Tržaški cesti 61 za 60.000 din. Vila v Kamniški ulici 13 trgovke Z. Bizjakove je prešla v last g. Hübnerjeve, ki je kupila vilo za 330.000 din.

— **Iz železniške službe.** Iz Fale je premeščen v Rud za postajnega načelnika prometnik Srečko Sensenberger, ki je doslej služboval na Fali.

— **Tatovi v župnišču.** V župnišču v Kamnici pri Mariboru so se pojavili tatovi, ki so odpeljali z dvorišča ročni voziček, vreden 600 din.

— **Tri ure stisnjen med hlodi.** Pri spuščanju hlodov s planine na Pohorju do postaje k Sv. Lovrencu se je pripetila včeraj huda nesreča. Med delavci je bil zaposlen tudi 24 letni drvar Alojzij Pušnik od Sv. Lovrenca, ki je po nesreči zdrknil v rižo in naenkrat znašel med hlodi, ki so ga tako močno stisnili, da so mu zmečkali levo nogo. Tako je ležal tri ure predno so ga rešili.

Iz Litije

— **Gasilci župe Litija.** Sporočamo žalostno vest, da je umrl 23. novembra ustanovitelj in dolgoletni župni starešina, častni član gasilske čete Litija in častni član gasilske zajednice g. Franc Lajovic, starejši. Pozivamo vse tovariše gasilskih čet, da se v paradnem kroju udeleže pogreba v petek 27. t. m. ob 15. Zaslužnega gasilskega de[illegible] bomo ohranili v trajnem sp[illegible] [illegible]upa Litija.

Restavracija-klet ZVEZDA

DANES v petek sveže morske ribe in divjačina

Monumentalni film — največje filmsko delo Hollywooda v zadnjem desetletju!

Pustolovščine Marka Pola

Velenapeta filmska zgodba o avanturistu, ki je šel po svetu, prodri v razkošno carstva Kublaj-Kana, obsojen na smrt osvajal lepotico za lepotico in odkrival tajnosti kitajskega cesarstva! Izredno napeto! Nad 10.000 sodelujočih.

DANES PREMIERA ob 16., 19. in 21. uri.
V glavni vlogi GARY COOPER in lepa SIGFRID GURIE nedavno odkrita norveška lepotica, danes najlepša žena Amerike!

Kino Union, tel. 22-21

DNEVNE VESTI

— **Mihajl Vrbič umrl. Včeraj je umrl** v ljubljanski bolnici vpokojeni **nadučitelj** Mihajl Vrbič, ki mu javnost mnogo dolguje kot vzornemu vzgojitelju. Čeprav je bil po rodu Ljubljančan — rodil se je l. 1865 se je s takšno ljubeznijo posvetil Sodražici, da bi se niti domačin bolj ne mogel. Prvo učiteljsko mesto je nastopil v Sodražici, kjer je tudi ostal. Pri njem se je šolala cela vrsta poznejših znamenitih izbražencev. Naj omenimo le, da je predvsem po njegovi zaslugi Ivan Prijatelj prišel v srednjo šolo; doma so sklenili, naj bi postal krošnjar. Za kraj in širno okolico si je pridobil izrednih zaslug. Ustanovil in vodil je sodrasko hranilnico, oral je ledino v sadjarstvu, bil je vzoren čebelar in od njega so se učile cele generacije. Nad 40 let je živel ter delal v enem in istem kraju in že ta njegova vztrajnost ter požrtvovalnost nam kažeta kakšnega kova je bil Vrbič. Naj omenimo še, da je vzorno vzgojil in preskrbel 7 otrok, ki zdaj z ženo Pavlino žalujejo za blagim pokojnikom. Naše iskreno sožalje! — Pogreb bo jutri ob 14. izpred mrtvašnice splošne bolnice.

— **Dohodki državnih monopolov. Uprava** državnih monopolov je objavila **bilanco za** razdobje od 1. aprila 1937 do 31. marca 1938. Dohodki od tobačnih izdelkov so znašali 1.491,078.907.31 din, od prodaje soli pa 272,542.270.71 din, pristojbine od petroleja so vrgle 125,697.944, od vžigalic 81,617.293.80 od cigaretnega papirja 70, 509.493.77, razni dohodki pa 28.465.938.34. **Skupaj din** 2.069,911.848.93 din. **Izdatki so znašali din** 302,395.146.67, tako da so **znašali čisti dohodki** 1.767,516.702.26 din. **K temu moramo** prišteti še dohodke **v znesku 513,712.716.46** din, tako da znašajo vsi čisti dohodki 2.281,229.418.72 din. Po odbitku raznih obrokov za odplačilo dolgov in drugih stroškov znaša stvarni presežen dohodkov din 1,838.373.792.54.

— **Zahteva po odpravi trošarine na vino.** Pri predsedniku vlade in finančnem ministru se je zglasila včeraj deputacija vinogradnikov iz okolice Smedereva in ju naprosila, naj ukine trošarino na vino, ki se pobira v sedmih banovinah.

— **Veliko kovnico dobimo.** Generalni direktor Jugočelika ing. Ranko Despić je izjavil, da se pripravlja zgraditev velike kovnice med Sarajevom in Podlugovo Stroški bodo znašali nad 100 milijonov dinarjev.

— **Mednarodni teden za zatiranje raka.** Dnevi od 23. do 30. t. m. so po vsem svetu posvečeni zatiranju raka Pokroviteljstvo nad tednom zatiranje raka v naši državi je prevzela kraljica Marija.

— **Triglavsko pogorje** posetijo nekateri planinci tudi ob božičnih praznikih. Postojanke pod Triglavom t. j. Triglavski dom na Kredarici, Staničeva koča in Aleksandrov dom takrat niso oskrbovane. Slovensko planinsko društvo, osrednje društvo v Ljubljani pa je pripravljeno oskrbovati Staničevo kočo za Božične praznike, ako se do 18. decembra tl. prijavi v društveni pisarni vsaj osem (8) smučarjev, ki se zavežejo, da bodo bivali v Staničevi koči ob Božičnih praznikih vsaj tri dni zaporedoma. Enako je tudi s kočo pri Triglavskih jezerih, ki bo oskrbovana za Božične praznike le, ako se predhodno prijavi vsaj 8 (osem) smučarjev, enako kot za Staničevo kočo. Planinci smučarji naj se čimpreje odločijo za svoje ture ob Božičnih praznikih ter si naj preskrbijo zagotovilo v društveni pisarni SPD v Ljubljani, Aleksandrova cesta, da bosta Staničeva koča in koča pri Triglavskih jezerih oskrbovani za Božične praznike. Stara Aljaževa koča v Vratih je primerno pripravljena za zimski čas, ima nov zidan štedilnik ter na razpolago osem ležišč. Ključe dobite pri gorskem vodniku Lahu v Mojstrani, kjer se plačajo tudi pristojbine za prenočišče. Vse podrobne informacije o zimskih turah v planinah dobite v društveni pisarni SPD.

„Živo orodje“ Vsi vemo, kako je naše delo odvisno od orodja. Tudi naše telo ima svoje orodje: zobe. Zato jih moramo ne le varovati, pač pa, kakor z vsakim orodjem, tudi skrbno ravnati z njimi. Predvsem jih moramo čistiti in pravilno negovati. Za pravilno nego dragocenega orodja — zob — pa bi morali rabiti kvalitetno zobno pasto, kakor je Chlorodont. Domači proizvod.

Danes nepreklicno zadnjikrat! — Ne zamudite nepozabne plesne in pevske revije Broadway Melodies 1938. **MELODIJE SVETA.** Najnovejši Paramountov tednik

KINO MATICA 21-24 ob 16., 19. in 21. uri.

— **Še o pokojnem prof. Davorinu Sinkoviču.** V torek smo poročali, da je umrl v Zagrebu znani slovenski šolnik šolski svetnik in profesor v pokoju g. Davorin Sinkovič. G. prof. J. Koštial nam poroča k tej vesti, da je bil pokojni Sinkovič rojen v Bučah v kozjanskem okraju ne pa v Dravski dolini. Preden je prišel na II. drž. gimnazijo (v Beethovnovi ulici) je bil precej časa učitelj na državni deški osnovni šoli v Trstu in ker je bil na glasu kot izvrsten metodik v realijah, je postal okrajni šolski nadzornik za sežanski okraj in sicer okrog leta 1890.

KINO »SLOGA« — Tel. 27-30
Predstave ob 16., 19. in 21. uri.
SAMO ŠE DANES!
VELIKA ILUZIJA!
Dita Parlo, Jean Gabin.
Jutri: **Ešnapurski tiger**

— **Sava upada.** Že včeraj je silno narasla Sava upadla za poldrugi meter, vendar je še danes zelo visoka. Včeraj ponoči pa je Sava narasla za dobre 3 m nad normalo in se je tudi na Ježici ter pod Šmarno goro razlila daleč čez bregove. Na Ježici je voda pridrla na njive in zalila tudi kabine pri novo prezidani Gradovi gostilni tik črnuškega mosta. Pri Sv. Jakobu, kjer je Sava regulirana in v svoji strugi precej stisnjena, je voda že v torek zvečer zalila most med Sneberji in Sv. Jakobom. Delavci, ki so se zvečer vračali s kolesi in peš iz mesta, so morali pred mostom obrniti in vzeti pot čez Šmartno ter preko Ježice v vasi za Sv. Jakobom. Eden je poskušal priti čez most, pa ga je deroča voda podrla in ga odnesla s seboj. Imel je srečo, da se je oprijel drevesa in so ga pozneje rešili. Tudi pri Obrijah in v Tomačevem je voda pridrla do hiš, s polja pa odplavila veliko plodne zemlje.

— **Vreme.** Vremenska napoved pravi, da bo zjutraj megleno in hladno, čez dan večinoma jasno vreme. Včeraj je deževalo v Zagrebu, Beogradu, Sarajevu, Splitu in Dubrovniku. Najvišja temperatura je znašala v Kumboru 18, v Splitu in Dubrovniku 16, v Zagrebu, Sarajevu in na Rabu 13, v Mariboru 12, v Ljubljani 11.6, v Beogradu 10. Davi je kazal barometer v Ljubljani 764.7 temperatura je znašala —0.6.

— **Tatvina koles na Ježici.** Izpred Kosove brivnice na Ježici je bilo v torek ukradeno 1450 din vredno kolo, last Josipa Škerlja. Ukradeno kolo je črno pleskano, skoraj novo, znamke »Adler.«

— **Najdeno kolo.** Karol Korošec iz Hrastnika je našel oni dan v Savi tik brega črno pleskano moško kolo znamke »Golar.« Najdeno kolo, ki ga je najditelj izročil orožnikom v Hrastniku, je prostega teka in ima na zadnjem kolesu rdečkasto gumo. Lastnik, naj se javi na orožniški postaji v Hrastniku.

— **70 km na konju in peš z razparanim trebuhom.** V bolnico v Slavonski Brod je prišel včeraj Milan Vretič iz vasi Brača pri Tesliču v Bosni. Z rokami se je držal za trebuh, da mu niso izpadla črева. Njegov sosed Marko Trifunovič mu je pred tremi dnevi z nožem razparal trebuh. Izpadla so mu črева, pa jih je potlačil nazaj, zajahal konja in krenil proti Tesliču. Deloma na konju [illegible] prehodil 70 km in ves čas se je držal za trebuh, da bi mu črева ne izpadla. V Tesliču ga pa niso mogli sprejeti in moral je v Slavonski Brod, kjer so ga takoj operirali.

— **Svojega očeta je ubil.** V torek je umrl v bolnici v Vinkovcih kmet Ivan Mikinac, star 64 let. Zaklal ga je njegov mladoletni sin Šimo, da bi tako dobil grunt.

— **Orkan na Sljemenu pri Zagrebu.** V torek je divjal na Sljemenu pri Zagrebu silen vihar, ki je odnesel streho Dijaškega doma. Na Tomislavovem domu in drugih poslopjih pa ni napravil nobene škode.

KINO MATICA 21-24 ob 16., 19. in 21. uri.

— **Slovenka pred zagrebškim sodiščem** Včeraj se je morala zagovarjati pred zagrebškim sodiščem kuharica pri dr Vladimirju Orlu Marija Zalar, ki je ukradla svojemu gospodarju pisalni stroj, 24.000 din vredno perzijsko preprogo, nakit in 1.500 din. Obsojena je bila na 2 leti in pol robije.

— **Silno neurje na morju.** V torek popoldne in proti večeru je divjalo nad vsem srednjim Primorjem silno neurje. V splitskem pristanišču so valovi zvečer odtrgali s sidra jadrnico »Anton«, ki se je razbila ob obalo. Jadrnica je bila precej velika, saj je bilo v nji prostora za 5 vagonov tovora.

— **13letna deklica rodila otroka.** V banovinski bolnici v Bitolju je povila 13letna židovska deklica Luna Pardo, služkinja pri ravnatelju tvornice mila, zdravega sinčka. Deklica noče povedati, kdo je njegov oče.

— **Le do konca tega tedna** je čas za prijave za Putnikov izlet na Oplenac. Zahtevajte prospekte in informacije v vseh biljetarnicah Putnika.

Iz Ljubljane

—lj **Cene električnega toka mestne elektrarne ljubljanske za pogon.** Na ponovne očitke, da mestna občina ljubljanska s previsokimi cenami električnega toka odbija industrijo, je treba pojasniti, da je mestna elektrarna še pred 13 leti prodajala električno energijo za pogon v obrtne namene po 4 din za 1 kWh, nato je leta 1926 znižala ceno na 3 din in leta 1932 spet na 2.75 din za 1 kWh. Nazadnje je znižala ceno električnemu toku za pogon v obrtne namene lansko leto od 2.75 din na 2.50 din za 1 kWh. Ta cena se znižuje z obratnimi urami, kar je treba razumeti tako, da konsument doseže nižjo ceno, če dalj časa dela z motorjem. Če stranka veliko obratuje z motorji in dokaže nad 2 tisoč obratnih ur, lahko izkoristi najnižjo ceno 1.25 din za kWh. Tudi večje industrije se ne morejo več priključevati, saj vidimo iz uspeha mestne elektrarne o porabi električnga toka za l. 1937-38, da ga je elektrarna prodala napram l. 1936-7 za 2,159.216 kWh več ter zato prejela samo 1,321.751 din, kar gre na račun priključenih večjih industrij, ki plačujejo tok po nižji ceni, in na porabo toka v gospodinjstvu. Na porabo toka za razsvetljavo stanovanj pa odpade le malenkosten povišek konzuma. Industrija lahko dobi dandanes od elektrarne tok po odgovarjajoči nizki ceni ter ni treba več, da bi si sama postavljala električne naprave za pogon, in zato tudi niso utemeljeni očitki, da bi mestna občina ljubljanska s previsokimi cenami električnega toka odganjala industrijo od mesta.

—lj **Ljubljanska drama** vprizori za 20 letnico obstoja Jugoslavije novo izvirno igro **»Dobrudža 1916«.** Dejanje drame se vrši za časa svetovne vojne v Ljubljani, Rusiji in na Dobrudži. Za to priliko potrebuje Uprava narodnega gledališča razne sive avstrijske uniforme (ne paradne) in prosi p. n. občinstvo, ki ima take garderobne predmete eventuelno še v svoji posesti, da jih blagohotno odstopi ali po sodi Narodnemu gledališču za to priliko. Prav tako prosimo tudi jugoslovanske oficirske uniforme sive barve. Blagohotna o[illegible] prosimo direktno na [illegible] (112).

u— **Udruženje jugoslovenskih inženjerjev in arhitektov — sekcija Ljubljana** priredi v soboto popoldne ogled cestnogradbenih del na banovinski cesti Podvin—Lesce. Odhod ob 13. uri popoldne z avtobusom iz Tavčarjeve ulice. Cena za osebo od 22.50 do 30 din (po številu udeležbe). Obvezne prijave do petka 25. t. m. do 14. ure na UJIA ali tel. 46—71 (g. inž. Bevc). K ekskurziji se vabijo člani in po njih vpeljani gostje.

—lj **Proslavo 70 letnice g. dr. Tominška** Frana priredi Slovensko planinsko društvo v soboto 26. t. m. v verandni dvorani hotela Uniona. Na tovariški večer je SPD poslalo razna vabila. Planinci, ki niso prejeli pismenih vabil na proslavo in se je hočejo udeležiti, so vabljeni, da počaste častnega predsednika SPD ob njegovem jubileju. Zaradi rezerviranja prostorov naj se udeleženci predhodno prijavijo v pisarni SPD na Aleksandrovi cesti 4/I telef. 40-56.

—lj **Negativni fotografski posnetki** iz zapuščine znanega fotografskega atelieja pokojnega Veličana Beštra so na razpolago, kaor smo zvedeli, samo še do inc. 30. t. m. Interesenti se vabijo, da se glede odkupa oglase pri pokojnikovi vdovi, gospe Beštrovi v Gradišču št. 11/II. med 15 in 18. uro. Pripominjamo, da bi bilo škoda, ako bi se negativi dragih svojcev in znanih oseb oddali za steklo.

—lj **K Sv. Križu vozi avtobus s Krekovega** trga še vedno po voznem redu, ter je cena vožnje tja in nazaj samo 2 din za osebo.

—lj **Sokol Ljubljana — Zg. Šiška.** Pozivamo članstvo, da se v čim večjem številu udeleži pogreba pokojnega brata Mat. Burgerja, ki je bil član društva od njega ustanovitve. Pogreb bo danes v četrtek ob 16. uri izpred hiše žalosti poleg gasilnega doma. Zdravo!

—lj **Zanimivo predavanje Prirodoslovnega društva.** V ospredju svetovne politike stoji danes med mnogimi problemi tudi vprašanje židov. Poleg političnih, gospodarskih in drugih pogledov na ta problem je gotovo važno tudi znanstveno biološko stališče, o katerem bo v torek 29. novembra ob 20. uri v dvorani Delavske zbornice predaval naš odlični rojak, univ. profesor v Zagrebu g. dr. Boris Zarnik o temi: »Biološki pogledi na židovsko vprašanje«. Predavanje bo ponazorovalo veliko število diapozitivov. Opozarjamo, da se zaradi velikega zanimanja, vrši to predavanje v Delavski zbornici.

u— **Aktualno predavanje našega pedagoga.** V soboto ob 18. bo predaval v dvorani mineraloškega instituta na univerzi naš univ. prof. dr. Karel Ozvald o temi »Glavni viri neuspehov na srednjih šolah« Vsi, ki se zanimajo za ta aktualni problem, vljudno vabljeni. Po predavanju bo redni letni občni zbor Pedagoškega društva, na kar se opozarjajo vsi člani.

u— **Mestni muzej** bo zaradi zime odslej ob nedeljah in praznikih za brezplačen obisk zaprt tja do tople pomladi. Kdor pa želi muzej obiskati ob delavnikih, plača 5 din vstopnine.

—lj **Šentjakobčani uprizore** dr. Kraigherjevo družinsko igro »Školjko« poslednjič v nedeljo 27. t. m. ob 15.15 kot popoldansko predstavo in v torek 29. t. m. ob 20.15. V Školjki je prikazal avtor sodoben meščanski dom, kjer živi razvratna žena ob neljubljenem soprogu; njeno ljubezensko razmerje z moževim bratom privede do katastrofe. Igra je izvrstno naštudirana in sodelujejo prve moči odra. Torkova predstava se igra v korist društva knjeginje Zorke — pododbora v Ljubljani.

—lj **Premiera filma »Pustolovščine Marka Pola« v kinu Unionu.** Občinstvo opozarjamo na današnjo premiero monumentalnega filma »Pustolovščine Marka Pola«, ki se predvaja od danes naprej v kinu Unionu. Ta film predstavlja eno največjih del ameriške produkcije v zadnjih letih ter nam v napetih in pompozno insceniranih prizorih predočuje avanturistični roman mladega in hrabrega Korčulanca, ki se je napotil po svetu, doživljal pustolovščine in pri tem odkrival skrivnosti Kitajcev v srednjem veku. Kljub nevarnostim, s katerimi je bilo združeno tako potovanje, kljub temu, da je bil večkrat v smrtni nevarnosti, je mladeniška odločnost in njegova lepa zunanjost povsod zmagala. Zlasti ženska srca so bila mlademu junaku vedno naklonjena. Vlogo Marka Pola igra v filmu Garry Cooper, ki ga obožava tudi pri nas v Ljubljani ženski del kinopublike. Ogromni so bili stroški, združeni s filmanjem te snovi, saj je sodelovalo v nekaterih velikih prizorih nad 10.000 ljudi. Povsod je film doživljal triumfe, v Franciji je prejel posebno visoko nagrado in tudi sicer je ta film povsod priznan kot eno najboljših del kar nam jih je dal Hollywood. Priporočamo ogled tega filma vsem, opozarjajoč, da bo film le nekaj dni na sporedu, ker ga mora kino Union že kmalu poslati naprej v druga mesta, kjer ga kinopublika ravno tako že težko pričakuje.

—lj **Društvo Bela Krajina** bo imela sestanek 25. nov. ob 20. uri v salonu hotela Štrukel. Predava železniški direktor g. inž. Klodič o železnici Črnomelj - Vrbovsko. Člani in prijatelji iskreno vabljeni.

u— **Društvo »Tabor«** vabi člane in prijatelje na predavanje g. prof. dr. L. Čermelja: »Kratka bilanca zamejnih Jugoslovenov ob 20letnici Jugoslavije«. Predavanje bo danes ob 20. uri v društvenih prostorih (Nunska ulica št. 3).

—lj **Javno predavanje dr. Božene Merljakove »Otroške bolezni«** se vrši nocoj, če trtek, na Mestni ženski gimnaziji, Bleiweisova c. točno ob 20.

—lj **Službe je obljubljal.** Oni dan so prijeli v Tomačevem mladega moškega, ki se je zglašal pri posestnikih in v gostilnah, kjer je nastopal zelo samozavestno in govoril o dobrih zvezah, ki jih ima. Ljudem je obljubljal službe in sprejemal tudi nagrade. Enemu domačinu pa se je zazdel pustolovec, zato je šel za njim in ga ovadil stražniku. Po aretaciji so dobili pri njem razne zapiske, ki pričajo o številnih sleparijah, na policiji pa so kasneje ugotovili, da je že lani osleparil nekega šoferja za 500 din in pa za hranilno knjižico z vlogo nad 6000 din.

—lj **OBLEKE — PLETENINE — KARNIČNIK — NEBOTIČNIK.**

Mariborske kaznilnice se najbolj boji

Viktor Ban obsojen na tri leta robije — Lahkovernost ljudi je izkoriščal in se dobro imel

Ljubljana, 24. novembra

Včeraj je prišel pred sodnike malega senata zopet delavec Viktor Ban. Pred meseci je komaj prestal dve leti in pol robije v mariborski kaznilnici. Po naključju je policija odkrila njegovo novo zločinsko dejanje. Čevljarski pomočnik Ivan Krištofelje je bil osumljen, da je ukradel nekemu tovarišu kolo. Policija je preiskala Krištofeljčevo sobo in našla za pečjo skrito novo kožo. Krištofelje ni mogel povedati, kje jo je kupil. Končno se je vdal in priznal, da jo je dobil od Bana. Tako je prišla na dan Banova tatvina kož iz tovarne Mergenthaler v Mostah.

Obtožnica je očitala Banu in Krištofeljcu, da sta 23. septembra ponoči vlomila v skladišče tovarnarja Mergenthalerja in odnesla 24 ustrojenih govejih kož, vrednih nad 4000 din. Ban je predsedniku senata s. o. s. Juliju Felaherju izjavil, da se čuti le zaradi tega krivega, ker se je dal zapeljati. Zapeljal ga je Krištofelje. Predsednik je Banu odgovoril, da mu bo sodišče težko verjelo, ker Krištofelje trdi, da ga je Ban nagovoril k tatvini. Ban je bil že večkrat kaznovan, je nagnjen k tatvinam in vlomom. Tudi v policijskih zaporih se je Ban izdal, da je kriv, ko je Krištoteljca nagovarjal, naj prevzame vso krivdo na sebe, ker še ni bil kaznovan zaradi tatvine in ne more dobiti več kot nekaj mesecev. Ban se pa ne bi mogel izmazati tako poceni. Skratka, Ban je vedel, da bo kazen huda in da ga bodo kot robijaša poslali zopet v mariborsko kaznilnico in tega se je najbolj bal. Taki zločinci se boje samo še mariborske kaznilnice, kakor se zločinke boje begunjske kaznilnice.

Krištofelje je povedal, da ga je Ban skoraj prisilil, da ga je spremljal do Mergenthalerjeve tovarne. Medtem ko je stal na straži v bližini, je Ban zlezel v skladišče. Vrnil se je s tremi zavoji, nato je velel Krištofeljcu, naj počaka in pazi na blago, sam pa je šel na dom nekega tramvajskega uslužbenca. Kmalu nato sta se Ban in ta uslužbenec vrnila s kolesom. Naložili so plen na kolo in odšli na dom tramvajskega uslužbenca, kjer so plen shranili. Krištofelje je potrdil, da ga je Ban v policijskih zaporih nagovarjal, naj vzame krivdo na sebe, češ da se boji mariborske kaznilnice. Stražnik Bizjan Alojz je slišal slučajno ta pogovor med Banom in Krištofeljcem v policijskih zaporih. Tramvajski uslužbenec se bo moral zagovarjati pred okrožnim sodiščem, pred senatom je pa kot priča izjavil, da ga je tisto noč Ban poklical in ga prosil, naj gre z njim in vzame kolo s seboj. Mislil je, da si hoče Ban njegovo kolo izposoditi. Ko sta prišla do skritega plena, mu je Ban zatrjeval, da je usnje pošteno pridobljeno.

Tovarnar Mergenthaler je povedal, da je Bana že večkrat zalotil pri tatvini usnja, a nikoli se mu ni posrečilo tatu prijeti. Za okoli 400 din usnja je dobil nazaj, za ostalo pa ni zahteval odškodnine, ker tako in tako ni upanja, da bi mogla vlomilca kdaj škodo poravnati.

Senat je spoznal oba obtoženca za krivega. Bana je obsodil na 3 leta robije in na izgubo častnih pravic za 5 let, Krištofeljca pa na 5 mesecev strogega zapora in na izgubo častnih pravic za 2 leti. Na podlagi dokaznega gradiva se je sodišče prepričalo, da sta oba prišla do skladišča in je Krištofelje Banu pomagal, ko je lezel v skladišče, nakar mu je pomagal odnesti ukradeno usnje. Krištofelje in Ban sta prijavila revizijo in priziv.

PROŠNJE JE PISAL

Zasebni uradnik Starman Viljem je izkoriščal lahkovernost in je na ta način prišel do denarja. Nekega invalida je prepričal, da mu bo priskrbel priznanje invalidnine. Starman je res napisal številne prošnje na številne instance, za kolke in trud pa je dobil 750 din. Lahkoverni invalid mu je dal pozneje še 600 din »za takse«, ker je verjel, da bo dobil izplačano invalidnino za več let nazaj v znesku 15.570 din. Starman pa je zahteval še 900 din za takse in 2000 din za trud, invalid mu je dal še 1300 dinarjev.

V Ponikvah je natvezil Starman nekemu Janezu, da ima zveze s sodnijo in da lahko naredi, da bo kazensko postopanje proti Janezu ustavljeno. Janez je bil v preiskavi zaradi požiga. Za kolke, takse in podobno je na ta način Starman iztisnil v tem primeru najprvo 190 din, potem pa še dvakrat po 350 din. Za »oprostilno sodbo« mu je pa dal Janez kar 1200 din.

V Šmartnem ob Paki je neki Tone dal Starmanu 140 din za intervencije pri najvišjih sodnih instancah. Tonetov sin je bil namreč obsojen zaradi umora na dosmrtno ječo, Starman je pa Toneta prepričal, da lahko doseže pomilostitev in sina reši iz ječe. To sleparijo je Starman posebno širokopotezno zasnoval, a se mu ni posrečila, ker je Tone naposled le spregledal.

S Starmanom je bila obtožena tudi Marija Benedik, ki je Starmanova prijateljica. Pomagala mu je pri sleparijah v škodo tistega invalida, ki je mislil, da bo dobil s Starmanovo pomočjo, kar mu po pravici gre. Obtoženca sta deloma priznala krivdo. Starman je bil obsojen na 8 mesecev strogega zapora, Marija pa na 45 dni strogega zapora.

SPORT

Slalom klub »34« ponovno opozarja članstvo, da se sigurno udeleži IV. rednega občnega zbora danes ob 20. v salonu hotela Štruklja. Na dnevnem redu so važne spremembe. Vhod je iz Kolodvorske ulice. Odbor.

✝

Umrl nam je naš dobri soprog in skrbni oče, ded, tast, svak in stric, gospod

MIHAJL VRBIČ

NADUČITELJ V POKOJU, IMEJITELJ REDA SV. SAVE V. KL.

Preminil je po kratkem trpljenju, sprejemši svetotajstvo za umirajoče, dne 23. t. m. ob 4. uri popoldne v splošni bolnišnici. Pogreb bo v petek, dne 25. t. m., ob 14. uri izpred mrtvaške veže splošne bolnice v Ljubljani. Maša zadušnica se vrši v soboto ob pol 8. zjutraj v cerkvi Sv. Jakoba.

LJUBLJANA, dne 23. novembra 1938.

PAVLINA roj. FAJDIGA, soproga; BOŽIDAR, ing. PAVEL, IVO, LADISLAV, sinovi; OLGA por. VODOPIVEC, ELA por. LEVSTEK, MIRA, VIDA, TEKLA, hčere — in ostalo sorodstvo.

LJUBLJANA, HRASTNIK, SODRAŽICA, ROG. SLATINA, BEOGRAD, ZENICA, LJUBIJA, CHICAGO.

MALI OGLASI

Beseda 50 par, davek posebej. Preklici, izjave beseda Din 1.—, davek posebej.

Za pismene odgovore glede malih oglasov je treba priložiti znamko. — Popustov za male oglase ne priznamo.

RAZNO

Beseda 50 par davek posebej. Najmanjši znesek 9 Din

Nepremočljive Hubertuse renčkote in vse vrste dežnih plaščev, oblek, perila i. t. d. najboljši nakup pri PETERER, Petra cesta 14

KLIŠEJE
ENO IN VEČBARVNE
JUGOGRAFIKA
SV. PETRA NASIP 23

PRODAM

JABOLKA
štajerska, zimska, zelo okusna, plemenite fine vrste kakor kanada, citronke, lederice itd., kg. po 5 in 6 din, zaboji od cca 50 kg brutto za netto, franko postaja kupca za ⅓ predujma, ostanek po povzetju razpošilja: Eksport »Jabolka«, Maribor, Pobrežje, Gosposvetska 56. 59. R.

MEDARNA
Ljubljana, Židovska ul. 6, nudi sortirani prvovrstni cvetlični med po najnižji ceni. 2670

OTROŠKO KOŠARICO
moderno na kolesih z vso opremo takoj prodam. Naslov v upravi »Slov. Naroda«. 2723

PRODAM
visok cilinder št. 54 Märhlin, kamenčki (Baukasten) po nizki ceni. Naslov v upravi »Slov. Naroda«. 2713

Kakor doma se počutite,
kadar obedujete in večerjate v renomirani moderni menzi Nova kuhinja, Aleksandrova c. 5/I, ki vam postreže v bogati izbiri jedilnega lista s priznano in okusno hrano! Za obisk se priporoča
Kmetič Terezija — last. Nove kuhinje

Takšnih mož je že malo

Ljubljana, 24. novembra

Fran Lajovic, ki je zdaj končal svojo življenjsko pot v Litiji, je bil živi primer korenjakov starega kova, ko še nismo govorili o degeneraciji; bil je ena tistih korenin, ki so iz njih pognale med Slovenci najbolj zdrave mladike. Takšnih mož je pa čedalje manj med nami in mlajši rod gleda na bujno življenjsko silo starejše generacije z bolestnim občutkom.

Lajovic je umrl 84 let star; spadal je torej še v rod, ki se je še udejstvoval v bosanskih bojih. Rodil se je v Vačah in se izučil mizarstva. Ko se je pa udeležil bojev v Bosni in dela pionirskih čet po okupaciji, se je tam kmalu prilagodil novim razmeram. Kupil je tam posestvo in povabil ženo iz Vač k sebi. Hotel je ostati v Bosni, a žena se ni mogla nikdar dobro navaditi tujine, zato sta se preselila s sinom, sedanjim skladateljem in pravnikom Antonom v domovino. Lajovic je bil zelo podjetnega duha in si je po vrnitvi iz Bosne poiskal službo pri zakupnikih daca ter opustil mizarstvo. Služil je v mnogih krajih na Gorenjskem. Toda kmalu se je gospodarsko osamosvojil. Najel je gostilno v Gradcu pri Litiji. Pred potresom pa je bil lastnik znane ljubljanske gostilne pri »Dachsu« v Florijanski ulici. Vendar mu ljubljanska megla ni prijala ter se je vrnil kmalu v rojstni kraj Vače, kjer si je kmalu pridobil lep ugled kot gostilničar in trgovec. Nekaj časa je vodil tudi restavracijo v celjskem Narodnem domu, dokler se l. 1904 ni stalno naselil v Litiji.

Povsod, kjer je živel, je zapustil sledove svoje izredne podjetnosti in delavnosti. V Vačah je po njegovi zaslugi slovelo pevsko društvo »Lipa«, dokaz njegove marljivosti je še vedno drevesnica v Vačah, v glavnem njegovo delo, v Celju se je udejstvoval pri Celjskem pevskem društvu, v Litiji je pa posvetil svoje najboljše sile gasilstvu. Dolgo let je bil župni starešina in bil tudi odlikovan za vzorno delavnost v gasilski organizaciji. Njemu je treba pripisati, da se je litijska gasilska župa tako lepo razvila in da zdaj šteje okrog 50 čet. Pokojnega Franca Lajovica smo prištevali med naše najstarejše naročnike, saj je bil naročen na »Slov. Narod« nad 50 let.

O življenjski sili ter zdravju Frana Lajovica priča že njegovo izredno številno potomstvo. Zapustil je 7 sinov in 3 hčere, 27 vnukov in vnukinj in 5 pravnukov. Svojci so ga ljubili z vsem srcem in vsak, kdor ga je poznal, ga je moral spoštovati zaradi njegovega kremenitega značaja, odločnosti in delavnosti, kar naj bo v tolažbo njegovim svojcem, saj mu bo ohranjen vedno najlepši spomin. Bodi mu zemlja lahka! Vsem, ki so ga izgubili, naše iskreno sožalje! Pogreb bo jutri ob 15. na litijsko pokopališče.

Uspeh filma »Snegulčica«

Čeprav so začuduli s tem, da bo dosegel film »Snegulčica in sedem pritlikavcev« svetovni uspeh tudi v gmotnem pogledu, vendar so pa doseženi uspehi daleč prekoračili vse prvotne račune. Čisti dobiček je dosegel v razmeroma zelo kratkem času v našem denarju nad 30,000.000. Na podlagi doslej sklenjenih pogodb bo pa znašal celotni dobiček najmanj 230,000.000.

Doslej se sploh še ni posrečilo izdelati film, ki bi se bil po dobičku le malo približal temu. Walt Disney je baje izjavil, da dobi svoj delež na čistem dobičku vsak sotrudnik filma, ki jih je okrog 500. Kot posebna nagrada je bila vsem izplačana trimesečna plača. V bodoče bodo pa baje dobivali procente od dohodkov, izvirajočih iz novih pogodb. Tak je torej uspeh filma »Snegulčica«, ki smo ga gledali nedavno tudi v Ljubljani in kjer v nekem listu nismo čitali preveč laskave ocene o njem. De gustibus...

Zdrava politika

V nekem angleškem mestu sta izhajala dva dnevnika. Lastnik in izdajatelj obeh je bil tisti. Čudno pri tem je bilo, da je zagovarjal prvi dnevnik politiko zmernega konservativizma, drugi pa je bil zagovornik delavske stranke. Lastnik sam je pisal uvodnike v oba lista. Tako se je zgodilo, da je izšel nekega dne v enem listu slavospev na delavsko stranko, drugi dan v drugem listu pa članek, ki je ostro napadel uvodnik prvega lista. Nekoč je pa vprašal neki znanec lastnika obeh listov zaupno:

— Ali bi mi mogli priznati, kateri stranki pripadate, delavski ali konservativni?

— Tega vam zaenkrat ne morem povedati. To bo odvisno od tega, kateri dnevnik se bo delj časa držal

Bernard Shaw o prometnih nezgodah

Slavni angleški pisatelj je bil v mladih letih navdušen kolesar

V londonski razstavni dvorani Earls Court je prirejena velika razstava koles in motociklov. Tako razstavo prirede v Londonu vsako leto in vedno je deležna velikega zanimanja, saj pridejo na njo vse novosti, ki se razširijo potem po vsem svetu. Razstavo koles in motociklov si je ogledal tudi Bernard Shaw, nekoč sam vnet kolesar. Med njim in glavnim urednikom največje kolesarske revije sveta »Cycling« se je razpredel naslednji pogovor:

Urednik: Promet v Angliji zahteva vsak dan 20 človeških žrtev in med njimi so štirje kolesarji. Ali mislite, gospod, da je to pravičen davek na oltar napredka?

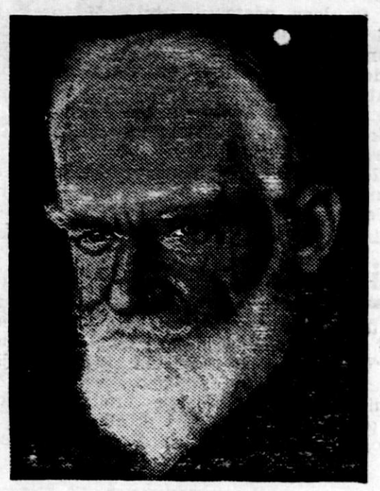

Shaw: To ni davek napredku temveč neprevidnosti kolesarjev in motociklistov, morda pa tudi naša nesposobnost prilagoditi se zahtevam modernega prometa. Ko so gradili prve železnice, so kaj hitro prišli na to, da ni mogoče dovoliti velike hitrosti na javnih ulicah. Zdaj ljudje ne smejo hoditi po železniških tračnicah in tako so bile preprečene mnoge nesreče. Pač pa vozijo po ulicah motorna vozila s hitrostjo 50 milj in pogosto jih skušajo prehiteti motorji, ki niso za to dovolj usposobljeni. Zavedati se moramo, da je avto, ki vozi 50 milj na uro, polovico tako nevaren kakor oni, ki vozi samo 30 milj. Položaj se bo zboljšal, ko bomo imeli posebne ceste, za motorna vozila, na katerih se pa ne bodo smeli igrati otroci.

Urednik: Dvanajst milijonov kolesarjev in 3,000.000 motociklistov ima v parlamentu in v upravi grofij in okrajev zelo šibko zastopstvo.

Shaw: Upajmo, da temu tudi v bodoče ne bo drugače. Dovolj veliko zlo je, da imamo vlado, ki gleda na stvari z vidika igračev golfa. Če bi bili tam še kolesarji, bi pomenilo to nevarnost za vsa druga prometna sredstva.

Urednik: Ali mislite, da bo težnja po hitrih prometnih sredstvih obsodila kolo na vlogo muzejskih razstavnih predmetov?

Shaw: Ne. To bi se zgodilo samo v primeru, če bi izumili še enostavnejše in udobnejše vozilo.

NA ŠKOTSKEM

V goratem kraju Škotske se pelje motociklist po cesti, kjer je nevaren ovinek nad globokim prepadom. V zadnjem hipu zmanjša hitrost, da ne strmoglavi v prepad. Potem vozi zelo počasi in ko mu pride naproti domačin, ga vpraša: Zakaj pa ne postavijo tu svarilne table? Tako nevarna cesta, pa nikjer nobenega svarila.

— Saj je stala tu dve leti velika tabla, pa se je ves ta čas pripetila samo ena nesreča in zato so tablo odstranili.

Milijoni ruskega admirala

Bivši ruski notar obsojen pred pariško poroto zaradi sleparije z dediščino

V oguljenem, na komolcih in okrog gumbov zamaščenem temnem svršniku zelenkaste barve je stopil te dni pred pariško poroto 80-letni starec sključene postave. To je bivši namestnik guvernerja velike ruske gubernije, bivši tajnik tajnega sveta carja Nikolaja II. notar Staricki, ki se je moral zagovarjati kot soudeleženec v veliki slepariji z dediščino. Gre za 37 milijonov frankov ruskega admirala Alekseja.

Notar Staricki

Evgenij Ivanovič Aleksejev je bil svoj čas ugledna osebnost carske Rusije. Od leta 1903 je bil carjev namestnik na Daljnem vzhodu ter vrhovni poveljnik ruske vojske in mornarice v začetku rusko-japonske vojne. Obenem je bil carjev pobočnik in kakor se je pozneje trdilo, je bil on odgovoren za žalosten konec rusko-japonske vojne, ker je preveč podcenjeval moč Japoncev in zanemaril vojne ukrepe. Bil je odstavljen, vendar je pa postal član carjevega tajnega sveta. V njem se je seznanil s Starickim, ki je čez nekaj let, ko se je umaknil v pokoj, kupil v Petrogradu dobroidočo notarsko pisarno.

Admiral Aleksejev je umrl na Krimu v burnem letu 1917. Nihče se takrat ni zanimal za njegovo zapuščino, ker so vsi mislili, da ni mnogo zapustil. Potem je prišla revolucija in z mnogimi Rusi je šel v inozemstvo tudi Staricki. Naselil se je v Parizu. Proti koncu 1918 se je razširila med Rusi v Parizu vest, da je zapustil admiral Aleksejev več milijonov, naloženih v Morganovi banki. Takrat sta se zglasila pri Starickem oče in sin Hazinova, strokovnjaka v genealogiji. Stari Hazinov je presenetil Starickega s pripombo, da je Aleksejev leta 1916 izročil v notarski pisarni Starickega svojemu prijatelju oporoko. Staricki se tega ni mogel spomniti, toda Hazinov mu je predložil prepis oporoke, s katero je zapustil bivši admiral polovico svojega premoženja neki Francozinji Lucij Wolfsfeldovi, svoji bivši ljubici, drugo polovico pa nekemu Berghsenu, čigar oče mu je bil baje storil nekoč važno uslugo. Prepisu je bilo priloženo pričevanje nekega admiralovega prijatelja in admiralove sestre, ki potrjujeta, da je Aleksejev nekoč izjavil, da bo s svojim premoženjem tako storil.

Hazinov je izrazil svoje obžalovanje, da se je original oporoke izgubil. K sreči je pa na razpolago prepis, ki ga Staricki ta krat v Petrogradu sicer ni podpisal, toda ta površnost se da lahko popraviti. S tem se je potem Hazinov potegoval za dediščino. Staricki je bil poklican za pričo in potrdil je verodostojnost prepisa. Ni pa povedal, da ga je podpisal v Parizu. In Morganova banka je izplačala 37,0000.000. Staricki je dobil od tega na račun stroškov 3,000.000, Wolfsfeldova 17.000.000, od katerih je dala 40% Hazinovu in njegovemu sinu, Berghensa so odpravili s poldrugim milijonom, vse drugo sta si pa pridržala Hazinova. Dediči so bili tudi tako zadovoljni.

Leta 1930 so se pa oglasili admiralovi nečaki s protestom proti oporoki. Staricki, ki je bil ta čas svoje milijone že zapravil, je skesano priznal, da o oporoki ni imel pojma in da je njen prepis podpisal samo na Hazinovo željo. Oba genealoga in z njima 20,000.000 frankov sta izginila in še zdaj ju niso našli. Starickemu ni bilo treba sedeti v preiskovalnemu zaporu. Čim se je pa pričela obravnava, med katero je sam sedel na zatožni klopi, je pa moral v zapor. Njegova krivda je bila že od samega začetka jasna. Mož se je skušal sicer zagovarjati, da je izvršil le admiralovo zadnjo željo, toda porota se na to ni ozirala. Obsojen je bil na dve leti ječe, admiralovi sestri princesi Olgi Kopiltčevi bo pa moral plačati milijon frankov, seveda če jih bo mogel.

BRATEC IZ NEBA

Mala Evica je dobila ponoči bratca, ki se strahovito dere. Ko ji že preseda njegov vrišč, vpraša mamico: Rada bi vedela, odkod se je vzel moj bratec?

Od kod neki? Iz nebes vendar.

— Aha, so ga oni tam gori vrgli skozi vrata.

†

Naš dragi oče, stric, ded in praded, gospod

Lajovic Franc

je danes ob 4. pop., v 85. letu starosti, za vedno zaprl svoje dobre oči.

Pogreb nepozabnega pokojnika bo v petek, dne 25. novembra, ob 3. uri popoldne iz hiše žalosti na litijsko pokopališče.

Prosimo za tiho sožalje.

Litija, Ljubljana, Zagreb, dne 23. novembra 1938.

ANTON, MAKS, MARIJA, MILIVOJ, ANA, ALBIN, PAVLA, FRANC, LADISLAV, JANKO, sinovi in hčere, vse snahe in zeti, vsi vnuki in pravnuki ter ostalo sorodstvo

P. W.: 19

V zelenem peklu

roman

V pragozdu je pa bilo mirno. Slišali so se samo kriki zgovornih papig, ki so bile našle novo zabavo v tem, da so posnemale udarce sekire.

Goodleyev in Grayev šotor je bil malone že postavljen. Treba je bilo samo še izkopati okrog njega jarek.

— Halo, fant, prinesi mi lopato, najdeš jo v sprednjem skladišču »Chiquitte«.

Mladenič se je približal letalu in odprl vratca.

V naslednjem trenutku je pa odskočil in prestrašeno kriknil.

V tesnem prostoru letala, kjer je bilo shranjeno orodje, je ležal človek, skrčen v klopčič, trd klobuk potisnjen čez ušesa.

Na mladeničev krik so vsi prihiteli k letalu, priskočil je tudi kapitan Wills s puško.

— Kdo ste?

Kup obleke in mesa se je jel hitro premikati. Iz letala se je pokazala ena noga, potem druga, slednjič je pa prilezel iz njega cel mož. Pomel si je oči in se ozrl na skupino mož pred seboj. Potem je s težavo snel klobuk z glave in se spoštljivo priklonil.

— Hvala za osvoboditev, lepi princ, — so bile prve njegove besede. Razprostrl je roke, kakor bi hotel Graya poljubiti. Polkovnik Morris je držal roko na samokresu in tako je ponovil vprašanje:

— Kdo ste?

Mož, oblečen kakor za promenado po mestu, je veselo pomežiknil: — O, zlati kraj, kjer me ne poznajo. Tak kotiček iščem že tri mesece. Dovolite, da se vam predstavim: John Carter, desna roka Gus Winklerja, edine klopotače, ki sem jo za silo spoštoval.

— Kaj bi pa radi tu? — je vprašal Morris držeč roko še vedno na samokresu.

— Malo mirnega zraka, kjer bi ne vohal policije. Zadnje čase mi je šlo to precej na živce, gospodje. Začelo se je v Chicagu in nadaljevalo tja do Buenos Airesa. Tam sem imel nesporazum in tako sem jo ubral v tem lesenem vlaku do Presidencie.

— Najhujše pri tem je bilo, — je pripovedoval zdaj mož že nekoliko mirneje, — da so se me vso pot liki sence držali tovariši, s katerimi sem se bil zapletel v nedolžen spor.

Mož je za hip obmolknil in si obrisal potno čelo.

— Gospoda, ali ne mislite, da je neusmiljeno zasliševati me tu! Že več dni nisem imel niti grižljaja v ustih in poskusite sami dihati, če vam leze v uho sveder ali francoski ključ.

Morris je pokimal z glavo in povabil moža k šotorom.

— Damo vam jesti, toda slišati hočemo resnico brez vsakih laži in zavijanja. Kako ste prišli v letalo? Letala so bila vendar zastražena!

— Čakal sem na to več ur, ležal sem blizu vašega taborišča in preklinjal moskite, ko sem gledal, kako ste slavnostno pozdravili polkovnika Morrisa. Tisti hip ste bili vsi pozabili na oprezност in pozabil je bil na njo tudi tale stari gospod — pritepenec je pokazal na Goodleya. — Tako sem izrabil ugodno priliko.

Mladi Gray se je sklonil k ušesu polkovnika Morrisa in mu zašepetal nekaj besed.

Polkovnik Morris ga je presenečeno pogledal. Mladeničeva domneva ni bila brez podlage. Naglo se je obrnil k pritepencu: Vi ste tisti, ki je ustrelil v Buenos Airesu...

Nasmejani možev obraz je postal naenkrat trd.

— Da, jaz sem bil tisti, toda on je prvi potegnil pištolo in ustrelil. Nimam rad, če kdo misli, da je moja postava prikladna za tarčo. Tudi vi, gospod, bi morali svojo puško nekoliko povesiti. To me dela strašno nervoznega, — se je obrnil Carter na kapitana Willsa.

Kapitan se je nasmehnil in postavil puško kraj sebe k drevesu tako blizu, da bi jo lahko vsak hip dosegel.

Zopet je bil mladi Gray tisti, ki se je nečesa spomnil. Spomnil se je knjižice, ki mu jo je bil dal Pinkertonov detektiv. Bila je spravljena v kovčegu, ki je že stal v šotoru. Hotel je stopiti po njo.

Komaj je pa napravil tri korake, ko je počil za njim strel in nekaj centimetrov od njegove noge se je zaprašilo.

Mladi Gray se je presenečeno zdrznil, potem je pa hitro odskočil.

Tik njegove noge se je zvijala v zadnjih krčih pisana kača.

Šele tedaj so možje spoznali, kaj se je bilo zgodilo.

Mladi Gray je bil krenil proti šotoru in ni opazil, da leži nekaj korakov pred njim zvita v klopčič žarara, ena najstrupenejših kač Južne Amerike. Razen Carterja kače nihče ni opazil. Carter ni mogel s klicem opozoriti na njo mladeniča in zato je storil nekaj, kar je bilo v danem primeru najpametnejše, čeprav je vedel, da bo kapitan Wills pri najmanjši sumljivi kretnji potegnil pištolo in ga ustrelil.

Polkovnik Morris je iztegnil roko: Dajte mi svoj samokres.

Ben Carter je namršil obrvi: Čujte, gospod, nerad dajem iz rok orožje. Že mnogi ljudje so mi govorili o njem in eden mi je pripovedoval o tem v bolnici, ko so mu vlekli kroglo iz telesa. Jaz in moj samokres sva vajena drug drugega. Midva ne moreva živeti ločeno, a vi bi radi, da bi se ločila? Tega menda ne mislite resno...

V pogovor je posegel mladi Gray, ki se mu je počasi vračala kri v obraz in ki je bil že premagal strah.

— Mislim, da bi lahko sprejeli gospoda Carterja v našo družbo, dragi polkovnik. Rešil mi je življenje in gotovo bi nam lahko bil koristen.

— Čemu?

Urejuje Josip Zupančič — Za »Narodno tiskarno« Fran Jeran — Za upravo in inseratni del lista Oton Christof — Vsi v Ljubljani