PROLETARCI VSEH DEŽEL, ZDRUŽITE SE!

VEČERNA IZDAJA

DELO

GLASILO SOCIALISTIČNE ZVEZE DELOVNEGA LJUDSTVA SLOVENIJE

LJUBLJANA, PONEDELJEK, 13. MARCA 1972
LETO XIV. ● ŠTEVILKA 70 ● CENA 1 DINAR

»DELO« IZHAJA OD 1. MAJA 1959 PO ZDRUŽITVI »LJUDSKE PRAVICE«, KI JO JE 5. OKTOBRA 1941 USTANOVILA KOMUNISTIČNA PARTIJA V SLOVENIJI, IN »SLOVENSKEGA POROČEVALCA«, KI GA JE LETA 1941 USTANOVILA OSVOBODILNA FRONTA SLOVENSKEGA NARODA

ŠPORT

GLAVNI UREDNIK MITJA GORJUP
ODGOVORNI UREDNIK JAK KOPRIVC

Še ena okvara TE Šoštanj — Bunk in štrbunk (str. 8) — 13. kongres KPI — Vojna leta Brežnjeva (str. 10)

Rezultati

Partizan : Maribor 3:1 (2:1)
Olimpija : Čelik 1:2 (0:1)
Borac : Radnički (K) 3:1 (2:0)
Željezničar : Sloboda večerna tekma
Vojvodina : Radnički (N) 4:0 (2:0)
Velež : Hajduk 4:1 (0:0)
Sutjeska : Sarajevo 3:1 (2:0)
Beograd : Dinamo 1:1 (1:0)
Vardar : C. zvezda 1:1 (0:0)

Lestvica

1. C. zvezda	20	11	6	3	32:11	28
2. Vojvodina	20	10	8	2	31:13	28
3. Željezničar	19	12	4	3	31:14	28
4. Beograd	20	9	8	3	28:16	26
5. Velež	20	8	7	5	36:20	23
6. Partizan	20	9	3	8	24:21	21
7. Hajduk	20	9	3	8	26:26	21
8. Dinamo	20	6	8	6	24:21	20
9. Sarajevo	20	6	6	8	29:23	18
10. Vardar	20	5	8	7	21:24	18
11. Čelik	20	5	8	7	18:25	18
12. Radnički (N)	20	7	3	10	23:32	17
13. Sutjeska	20	7	3	10	18:26	17
14. Sloboda	19	6	4	9	21:26	16
15. Olimpija	20	7	2	11	25:34	16
16. Borac	20	6	3	11	18:30	15
17. Maribor	20	3	8	9	15:34	14
18. Radnički (K)	20	5	4	11	13:33	14

PARI PRIHODNJEGA KOLA:

SKOPJE: Vardar — Borac (1:2)
BEOGRAD: C. zvezda — Beograd (0:0)
ZAGREB: Dinamo — Sutjeska (3:0)
SARAJEVO: Sarajevo — Velež (1:1)
SPLIT: Hajduk — Olimpija (0:1)
ZENICA: Čelik — Vojvodina (0:1)
NIŠ: Radnički — Željezničar (0:2)
TUZLA: Sloboda — Partizan (0:3)
MARIBOR: Maribor — Radnički (K) (2:1)

Hladen piš iz Zenice

V 20. kolu I. zvezne nogometne lige obe moštvi iz Slovenije ostali praznih rok - Olimpija izgubila doma s Čelikom - Zmaga Vojvodine in remi Zvezde

LJUBLJANA, 12. marca. Kdo bi si mislil kaj takega? Čelik v letošnji sezoni kot gost še ni zmagal, Olimpija pa na domačem igrišču še ni doživela poraza, in vendar se je tekma Olimpija : Čelik končala z 2:1 za goste Tak razplet tekme v Ljubljani pomeni seveda hud šok za oba slovenska zastopnika v I. zvezni nogometni ligi, saj sta tako oba znova v nevarnih vodah.

KONČNO ZADOVOLJEN Boškov (Vojvodina)

Po uspešnem štartu spomladi, je tako samo teden za Ljudskim vrtom še Bežigrad izgubil avreolo nepremagljivosti. Poraz Ljubljančanov je toliko bolj boleč, ker Čelik še zlasti brez Renića ni moštvo, ki bi realno lahko upalo na zmago proti Olimpiji. Za Bežigradom torej ni bril samo strupen veter, tudi piš iz Zenice je bil hladen za igralce in navijače zeleno-belih.

Kar zadeva Maribor pa velja omeniti naslednje: res je sicer, da na prvi pogled ni bilo upov za uspeh v Beogradu, zanimivo je pa le, da je bil Partizan do te sobote najslabši domačin letošnjega prvenstva. In da bo paradoks večji: prav z zmago nad vijoličastimi so beograjski črno-beli rdečo luč na domačih igriščih prepustili Mariboru. Nepremagljivost v Ljudskem vrtu je v tem prvenstvu namreč pomenila samo navidezen uspeh, saj je Maribor zmagal le dvakrat, kar sedemkrat pa igral neodločeno.

In kakšen je položaj na vrhu? Vojvodina je doma zmagala izdatno, vendar pa kljub temu še ni prehitela Crvene zvezde, ki je z remijem v Skopju osvojila pomembno točko v gosteh. Derbi »modrih« v Beogradu se je znova končal neodločeno, kar je že 19. remi Beograda in Dinama v dosedanjih 48 ligaških dvobojih. Nepričakovano katastrofo je v drugih 45 minutah doživel Hajduk v Mostarju, ki pa je šele 8. zmaga Veleža v 36 tekmah z »bilimi«.

Dvojna zmaga ČSSR

Pokal Tater zaradi močnega vetra na 70-metrski

STRBSKE PLESO, 11. marca (po telefonu) — Zaradi pretoplega vremena in hudega vetra so tekmo za pokal Tater v skokih prestavili z 90 na 70-metrsko skakalnico, na veliki pa naj bi se skakalci pomerili jutri. Nastopilo je 63 skakalcev iz 13 držav. Naši so skočili dobro le po enkrat in se uvrstili slabše.

REZULTATI: 1. Doležal 241,3 (83, 83,5), 2. Kodejška (oba ČSSR) 237,2 80,5, 80), 3. Krzystofiak (Pol) 233,8 (79, 80), 4. Lidak (ČSSR), 5. Kocian (Pol), 6. Höhnl (ČSSR), ... 23. Drago Pudgar 193,2 (72, 71), 24. Mesec 190,1 (75,5, 67), 35. Norčič 171,5 (68, 65,5), 50. Prelovšek 163,1 (65, 60), 59. Štefančič 135,7 (67, 66 p).

Z. REMZA

NEPRIČAKOVAN PORAZ Stojanović (Olimpija)

OBLAK EDINI STRELEC — Naš posnetek z bežigrajskega štadiona kaže edinega strelca Olimpije Oblaka v boju z vratarjem gostov Vujačićem. Na desni je branilec Čelika Preldjić. Foto: Šelhaus

Žuraj in Gašperšič

Na državnem prvenstvu v alpskih disciplinah v slalomu zmagal Jeseničan Miran Gašperšič pred Jaunikom (Br) - Nova zmaga Mariborčanke Žurajeve

KR. GORA, 12. marca. Letošnje državno prvenstvo v alpskih disciplinah bo ostalo zapisano v zgodovini našega smučanja kot eno najbolj težavnih. Da našnji težki slalomski progi sta bili popolnoma poledeneli, tako da se je uvrstila manj kot polovica tekmovalcev.

Na Vitrancu je bilo danes kot sredi zime. Tekmovalce je oviral tudi droban sneg, ki je naletaval, pa tudi megla. Prvo progo je postavil jeseničan Janez Smitek, imela pa je 47 vratic. Na tej progi si je pri članicah Žurajeva zagotovila znatno prednost, med člani pa se je vnel srdit boj.

Najprej je dosegel Štravs solden čas, za njim pa še Bernik. Nato so morali Pesjak, Bedrač, Jakopič in Rant zapovrstjo skoraj na istem mestu odstopiti. Med najboljšimi so ostali še štirje. Gašperšič je z odlično vožnjo dosegel najboljši čas, takoj za njim pa je Gazvoda zaostal za dve sekundi. Vrstni red bi lahko spremenil še Kavčič, vendar je imel precej težav v zgornjem delu proge, zato je v nadaljevanju močno tvegal, tako da ga je malo pred ciljem vrglo in je zgrešil predzadnja vratca. Jaunik je za njim dosegel enak čas kot Gašperšič.

Med drugimi velja omeniti še Željana, ki je dobro začel, a je na sredi zletel s proge.

Drugi tek je trasiral zvezni trener Alois Kahr, proga pa je imela 52 vratic. Žurajeva je predn ost še povečala in zmagala s štirimi sekundami prednosti. Pri članih se je začel trd obračun. Ker je imel Jaunik v spodnjem delu proge težave, je slalom odločil Gašperšič, ki mu ni bilo treba veliko tvegati. Najhitrejši na drugi progi je bil Gazvoda.

PRVI V SLALOMU — V težkih razmerah — megli — prvak Miran Gašperšič. Foto: Šelhaus

Rezultati — člani: 1. Gašperšič (Jes) 1:43,1, 2. Jaunik (Br) 1:43,9, 3. Gazvoda (Br) 1:45,3, 4. Bernik (Jes) 1:46,6, 5. Puhak (Med) 1:48,0, 6. Ramuž (Jes) 1:50,5, 7. Cerkovnik (Akad) 1:55,0, 8. Koman (Akad) 1:50,9, 9. Mihovilović (Trans) 2:01,4, 10. Orešković (R. Končar) 2:03,4; članice: 1. Žuraj (Br) 1:52,1, 2. Cizej (Br) 1:56,3, 3. Matvoz (Fuž) 2:01,7, 4. Verdnik (Ol) 1:04,6, 5. Adamič (Nov) 2:10,9, 6 Senčar (Br) 2:11,7, 7. D. Nišavić (Rrtanj) 2:12,11, 8. M. Bem (Rad) 2:19,6, 9. Vukelić (Med) 2:19,9, 10. Skulj (Nov) 2:26,3.

L. KATNIK

Izjavi

Zmagovalec slaloma Miran Gašperšič je po uspehu povedal: »Zmage sem vesel. Progi sta bili izredno težki Po odstopu najboljših in po napaki Jaunika v drugem teku, mi ni bilo posebno težko zmagati.«

Najhitrejši na sobotnem veleslalomu Blaž Jakopič je bil v komentarju svoje zmage kratek: »Za zmago v veleslalomu sta potrebna dva teka.«

UMETNOSTNO DRSANJE

Prvaka Pahomova in Gorškov

CALGARY, 12. marca — S finalnimi nastopi plesnih parov se je sinoči končalo letošnje svetovno prvenstvo v umetnostnem drsanju.

REZULTATI: 1. Pahomova — Gorškov (SZ) 14 točk za plasman, 2. Angelika in Erick Buck (ZRN) 17, 3. Schwomeyer — Sladky (ZDA) 24 točk itd.

Štafeta Gorij prva

Hudi boji štafet na 27. državnem prvenstvu v smučarskih tekih v Ratečah - Brez ženskih štafet - Naraščaj obeta - Tek članov na 30 km 19. t.m. na Pokljuki

RATEČE, 12. marca. Na 27. državnem prvenstvu v smučarskih tekih so danes tekmovale štafete. V članski konkurenci na 3 x 10 km je zmagala štafeta TVD Partizan Gorje v postavi Kobilica, Kalan in Dornik pred Jeseničani in Ravenčani.

V konkurenci članov se je obetal hud boj med štafetami Gorij, Jesenic in Fužinarja. Prva predaja pa je sprva kazala na drugačen razplet: Ravenčan Karpač je bil 20 sekund pred kobilico, tretji je bil M. Jelenc (Tr) in šele četrti Jeseničan Ta nikar. Po 2. predaji se je vrstni red spremenil: prvi je predal Kalan (G), 15 sekund pred Kerštajnom (J), štafeta Triglava pa je bila še tretja, minuto pred Gorenškom (F). Jasno je bilo, da se bosta za 1. mesto spopadla le Dornik (G) in Mlinar (J), za 3. mesto pa Eržen (T) in Dretnik (F). Dornik je tudi danes tekel izvrstno in je prednost še povečal, vendar je treba povedati, da je Mlinar zlomil smučko in je zaradi menjave zgubil precej časa. To pa seveda ne zmanjšuje uspeha štafete iz Gorij: njena prednost na cilju je bila poldrugo minuto! V senci boja za 1. mesto je bil ogorčen spopad med Triglavom in Fužinarjem, ki ga je zadnji tekač Ravenčanov — Dretnik — zanesljivo odločil v svojo korist.

V tekmovanju drugih štafet ni bilo presenečenj, omeniti pa velja še dvoje: Štafeta Triglava pri ml. članih (Mohorič, Solar, Reberšak) je bila sicer najhitrejša, vendar ker sta zanjo tekla dva ml. mladinca, je bila diskvalificirana; v štafeti st. mladincev Fužinarja, ki je zmagala, so nastopili trije 16-letniki. Marzel, Gros in Brajnik ekipa pa je dosegla boljši čas kot najboljša štafeta med ml. člani.

Ker ni bilo prijavljenih dovolj štafet članic, so tekmovalke tekle na 5 km, tekma pa ni veljala za državno prvenstvo. Zmagala je prvakinja Milena Kordež, vrstni red pa je bil enak kot v teku na 10 km.

Ob koncu še to: državno prvenstvo, ki naj bi bilo naše največje tekmovanje, je bilo tekmovanje »po domače«; zasluge za to imajo predvsem razni funkcionarji, ki sploh ne poznajo pravil o tekmovanjih. Skoraj nobena štafeta namreč n. povsem v skladu s pravilniki opravila današnjega nastopa.

Rezultate tekmovanja štafet iz prvega dne, ko so tekmovali posamezniki in posameznice, objavljamo na 4. strani.

F. TREPALT

POPOLN USPEH — Prvi štart med članicami na državnem prvenstvu je Mariborčanka Draga Žuraj kronala z zmago v slalomu in veleslalomu. Uspeh je tem večji, ker Žurajeva lani zaradi težke nesreče sploh ni tekmovala. Foto: Šelhaus

ŠTAFETNI NASLOV TUDI NJUN — Kobilica in Dornik (P. Gorje). Foto: Šelhaus

Šiškar s Centroturistom na OI

LJUBLJANA — Našega šestega potnika, ki bo z izletom Centroturista odpotoval na olimpijske igre v München, je tokrat prvič izžrebal moški. Znani nogometni sodnik Vlado Jakše je kot enajsto dopisnico potnika za München, izmed 4019 pravilnimi stavnimi tablicami izvlekel ANTONA BOŽIČA, 61000 Ljubljana, Šišenska 31. Tako je Šiškar po naključju izžrebal Šiškarja.

Tokrat je v naše uredništvo prispelo 8051 stavnih tablic. Največ bralcev, 4019, je izbralo številko 37, pod katero je napovedoval hokejist Viktor Tišler, ki je pravilno napovedal zmagi Borzova in Borca. Pod številko 65 je napovedoval šahist Albin Planinc dobil je 1715 glasov, pod številko 5 pa smučarska tekačica Milena Kordeš, ki je dobila 2317 glasov. Slednja sta pravilno napovedala le zmago Borzova.

Knjigo o olimpijskih igrah v Sapporu in Münchnu, ki jo pripravlja založba Delo pa bodo dobili: ZDENKA RENER, Kidričeva 20, 64000 Kranj, OTO BIZOVIČAR, Frankovo naselje 134, 64220 Škofja Loka, MIROSLAV PERNARČIČ, Smetanova 44/II, 62000 Maribor, DANILO KOLAR, Rameče 18, 61360 Slovenj Gradec, SLAVICA TALABER, Otona Župančiča 5, 69000 Murska Sobota, MARTIN ŠINK, Puštal 37, Škofja Loka, PETER ČEBULJ, 61224 Kraišnja 36, EDO DROBNAK, C. revolucije 4, 64270 Jesenice, NADA BRAJDOT, Rutarjeva 3, 65000 Nova Gorica, GORAZD VUTKOVIČ, SSNZ Tacen 48, 61211 Šmartno pod Šmarno goro.

Derbi gostu

V dvigalnem dvoboju Celje : Olimpija dva rekorda Celjana Jožeta Urankarja

CELJE, 12. marca. V telovadnici osnovne šole sta se v prvenstvenem dvoboju I. zvezne lige v dviganju uteži pomerila pred 150 gledalci ljubljanska Olimpija in Celje. Obe ekipi sta bili enakovredni, čeprav je sprva — po potegu kazalo, da bodo Ljubljančani zlahka zmagali. Vendar so se nato v sunku Celjani močno popravili in na koncu utrpeli minimalen poraz s 3:4.

Junak dvoboja je bil Celjan Jože Urankar, ki je v lahko-težki kategoriji postavil kar dva nova državna rekorda. Najprej je tezno dvignil 145 kg, nato pa je izboljšal še svoj rekord v troboju s 420 kg na 425 kg. Presenetil je mladi Ljubljančan Pojkar, ki je v srednji kategoriji v teznem dvigu postavil nov mladinski republiški rekord. Prav njegov dvoboj z izkušenim Papotnikom, ki je nastopil rahlo poškodovan, pa je tudi odločil srečanje. Sodili so Uranjek (Vel) ter Vidmar in Kolar (Lj).

Rezultati — Celje : Olimpija 3:4. Posamično — bantamska: Čuček 220 (65, 65, 90) : Končina 217,5 (75 ,5, 65 85); peresnolahka: Pinter 165 (50, 50, 65) : Švara 275 (87,5, 80, 107,5); lahka: Berčič (O) 270 (90, 77,5, 102,5; srednja: Papotnik 335 (115, 90, 130) : Fojkar 340 (115, 95, 130); lahkotežka: J. Urankar 425 (145, 120, 160) : Manfreda 332,5 (100, 102,5, 130); srednjetežka: Smrečnik 340 (115, 95, 130) : Šela 350 (120, 100, 130); težka: S. Urankar 390 (140, 110, 140) : Turk 320 (110, 90, 120). (Druge tekme na 4. str.) K. JUG

Mork prvi v Oslu

Na holmenkollnski tekmi v skokih slavje Norvežana, Kasaja četrti

OSLO, 12. marca (po telefonu) — Na tradicionalnem 80. tekmovanju v Holmenkollnu je na 90-metrski skakalnici zmagal domačin Mork. Nastopilo je 72 skakalcev iz 12 držav.

REZULTATI: 1. Mork (Nor) 235,4 (88, 87,5), 2. Schmid (Švi) 234,3 (89, 90), 3. Konno 234,1 (86, 90), 4. Kasaja (oba Jap) 227,6 (84, 87), 5. Steiner (Švi) 221,2 (85,5, 84,5), 6. Nordgren (Šved) 220,0 (86,5, 85,5), 7. Aoči (Jap) 217,5 (81, 86), 8. Grini (Nor) 217,3 (82, 82), 9. Bachler (Av) 216,1 (82, 86,5), 10. Käyhkö (Fin) 213,6 (83, 83), ... 27. Danilo Pudgar (J) 198,2 (80,5, 79,5).

O. GIACOMELLI

Vodi - C. zvezda

V 18. kolu I. zvezne košarkarske lige je Jugoplastika izgubila v Zagrebu ter tako prepustila vrh tablice tekmecu

ZAGREB, 12. marca — V zadnji tekmi 18. kola ZKL je Lokomotiva premagala Jugoplastiko z 91:84 (46:45). Pred 2.500 gledalci sta sodila Jakšić in Radović (Bgd).

LOKOMOTIVA: Plečaš 22, Kovačić 2, Omašić 16, Kavedžija 16, Rukavina 21, Bočkaj 12, Valek 2.

JUGOPLASTIKA: Peterka 1, Manović 10, R. Tvrdić 25, L. Tvrdić 8, Solman 17, Prug 8, Skansi 15.

Spričanom so v zadnjih minutah pošle moči, kar je Lokomotiva izkoristila in tako ostala med kandidati za prvaka.

Rezultati

Rabotnički : Beograd 62:61 (30:41)
Partizan : Željezničar 89:71 (42:33)
Borac : Olimpija 101:96 (52:43)
Zadar : Oriolik 99:88 (48:50)
Lokomotiva : Jugoplastika 91:84 (46:45)
Radnički : C. zvezda 94:96 (48:52)

Lestvica

1. C. zvezda	17	13	4	1522:1405	26	+117
2. Jugoplastika	17	12	5	1464:1332	24	+132
3. Lokomotiva	18	12	6	1575:1496	24	+ 79
4. Radnički	18	11	7	1583:1565	22	+ 18
5. Partizan	18	10	8	1471:1462	20	+ 9
6. Rabotnički	18	9	9	1383:1395	18	— 12
7. Olimpija	18	8	10	1555:1501	16	+ 54
8. Borac	18	8	10	1597:1551	16	+ 46
9. Beograd	18	8	10	1448:1455	16	— 7
10. Željezničar	18	6	12	1440:1541	12	—101
11. Zadar	18	5	13	1429:1541	10	—112
12. Oriolik	18	5	13	1322:1545	10	—223

PARI PRIHODNJEGA KOLA:

BEOGRAD: Radnički — Rabotnički (82:80)
BEOGRAD: C. zvezda — Zadar (61:60)
SL. BROD: Oriolik — Lokomotiva (70:111)
SPLIT: Jugoplastika — Borac (81:89)
LJUBLJANA: Olimpija — Partizan (92:102)
KARLOVAC: Željezničar — Beograd (75:73)

CENJENI BRALCI, POZOR!

V jutranji izdaji ponedeljske številke Dela-šport lahko preberete še več podrobnosti in zanimivosti o športnem vikendu.

ZATOREJ NE POZABITE: JUTRI IZPOPOLNJENA IZDAJA PONEDELJSKE ŠTEVILKE DELA-ŠPORT!

ZVEZNA KOŠARKARSKA LIGA — MOŠKI

Se bo Zadar rešil?

Olimpija je tudi v Čačku ostala praznih rok - C. zvezda in Rabotnički v zadnjih sekundah osvojila točki - Djerdjina četa še upa na obstanek v ligi

LJUBLJANA. Najbolj razburljivi sta bili tekmi med C. zvezdo in Radničkim ter Rabotničkim in Beogradom, kjer smo zmagovalca dobili šele v zadnjih sekundah. Derbi z dna lestvice je zasluženo dobil Zadar, ki še vedno lahko upa, da bo ostal v ligi in se celo izognil neprijetnim kvalifikacijam. Ljubljančani na gostovanjih ne morejo ponoviti iger iz Tivolija in so po porazu v Čačku zdrknili na lestvici še za eno mesto niže.

Huda napaka

Radnički : C. zvezda 94:96 (48:52)

BEOGRAD — Dvorana športov, gledalcev 4000, sodnika Popovski (Titov Veles) in Obrknežević (Beograd).

RADNIČKI: Ivković 30, Prelević 2, Ražnatović 25, Djordjević 2, Marović 11, Damjanović 14, Jarić 10.

C. ZVEZDA: Sarjanović 8, Pešić 4, Cvetković 2, Kapičić 22, Simonović 24, Vučinić 16, Slavnić 20.

V zanimivi in dinamični tekmi je bil zmagovalec neznan vse do zadnje sekunde tekme. Enajst sekund pred koncem, ko so košarkarji Crvene zvezde vodili z dvema košema prednosti, so imeli igralci Radničkega na voljo dva prosta meta. Vendar pa so »romantiki« ocenili, da imajo več možnosti da dohitijo svojega nasprotnika, če nadaljujejo igro s strani. Kljub temu pa jim ni uspelo, da bi »izsilili« podaljšek tekme.

V prvem polčasu so imeli pobudo košarkarji Radničkega, ki so v 3. minuti vodili kar z 11:2, deset minut pozneje pa z 8 točkami prednosti. Najvišje vodstvo je Crvena zvezda dosegla v 37. minuti, ko je vodila z 90:84.

V zmagovalnem moštvu so bili najboljši Kapičić, Simonović in Slavnić, zmagoviti koš pa je 10 sekund pred koncem tekme dosegel mladi Pešić. Pri Radničkem sta bila najboljša Ivković in Ražnatović. Sodniška dvojica ni bila dorasla težki nalogi.

Izjave

● **RATOMIR VIČENTIĆ**, tehnični vodja C. zvezde: — »Ekipa je še vedno utrujena od napornih tekem z Juventudom v pokalu pokalnih prvakov Evrope, zato ni pokazala vsega. Poglavitno pa je, da smo proti takšni ekipi kot je Radnički osvojili točki. Vemo, da so nam »rdeči hudiči« pripravljali maščevanje, toda na srečo se jim to ni posrečilo.«

● **SLOBODAN IVKOVIĆ**, trener Radničkega: »Na začetku prvenstva je bila naša edina želja, da se obdržimo v ligi, zdaj pa smo se znašli v položaju, da se borimo za vrh lestvice. To je na mlade igralce vsekakor vplivalo, toda nihče si preveč ne žene k srcu, da že letos nismo uspeli. V prihodnji sezoni, ko se iz JLA vrneta še Karati in Zimonjić, pa bo vse drugače in bomo resno posegli v boj za naslov prvaka. Predvsem imamo mnogo mlajšo ekipo kot Lokomotiva, C. zvezda ali Jugoplastika. Zaradi takšnih upov, nas tudi poraz z Zvezdo ni prehudo prizadel.«

● **ZORAN PRELEVIĆ**: — »Škoda, da se je naš kapetan Ražnatović 11 sekund pred koncem odločil, da nadaljujejo s strani, namesto da bi Ivković izvedel oba kazenska meta. Gotovo bi izenačili, v podaljšku pa bi Zvezdo brez Kapičića in Vučinića zanesljivo premagali.«

K. STAMENKOVIĆ

Odločil pressing

Rabotnički : Beograd 62:61 (30:41)

SKOPJE — Dvorana Rabotničkega, gledalcev 3000, sodnika Brumen (Domžale) in Kaluža (Sarajevo).

RABOTNIČKI: Lukovski 6, Tevčev 4, Andonovski 8, Bocevski 20, Georgijevski 10, Radosavljević 14.

BEOGRAD: Grubor 4, Kotarac 33, Simendić 2, Pazman 6, Knežević 16.

Beograjčani so nesrečno izgubili že povsem dobljeno tekmo. Ves čas so vodili z 8 do 12 koši. Toda v zadnjih štirih minutah je gostom zmanjkalo moči, še posebno Kotarcu, ki je bil doslej junak tekme. Tedaj so domačini uveljavili svoj temperament. Ob hrupni podpori občinstva so igralci Rabotničkega domala pregazili goste, ki so si pripravili, da bi umrili igro. V treh minutah je veliko vodstvo Beograjčanov skopnelo, tako da je 50 sekund pred koncem domača ekipa povedla z eno točko razlike. V napadu so igralci Beograda potem izgubili žogo in s tem tudi igro, ker so domačini zadnjih 30 sekund držali žogo v svojih rokah.

Tekma ni bila na visoki ravni. Beograjčanom je uspelo odščipniti ost nevarnih, hitrih napadov domačinov, vrh vsega pa so jim vsilili svojo igro.

Izjavi

● **STERULI ANDONOVSKI**: »V razburljivem boju smo imeli mirnejše živce. V odločilnih trenutkih smo zanesljiv poraz spremenili v zmago, kar je poseben podvig. Beograjčane je zmedel naš pressing v drugem polčasu, ko smo tudi sicer igrali bolj zbrano in predvsem mirnejše v napadu.«

● **ŽARKO KNEŽEVIĆ**: — »Hudo me je prizadel ta poraz. Izgubili smo že dobljeno tekmo. Menim, da nas je odločilnih trenutkih oškodoval sodnik Kaluža. Med drugim nam je tudi trener Lečić dejal po tekmi, da te tekme ne šteje za zmago. Toda kaj nam to pomaga, ko pa smo ostali v Skopju brez točk?!«

M. MICKOVIĆ

Le z mladimi

Partizan : Željezničar 89:71 (32:33)

BEOGRAD — Dvorana telesne kulture, gledalcev 4000, sodnika Anastasovski (Skopje) in Camplin (M. Sobota).

PARTIZAN: Simić 2, Djukić 12, Latifić 23, Kerkez 5, Jelić 8, Farčić 6, Čermak 6, Beravs 12, Zečević 15.

ŽELJEZNIČAR: Maslak 8, Kaužlarić 6, Krivokuća 7, S. Kosanović 12, Križan 2, Dokman 7, Galović 12, B. Kosanović 15, Slavujević 2.

V sicer nezanimivi igri so košarkarji domačega Partizana zasluženo zmagali. Gostje so bili trd oreh za domačine zlasti v prvem polčasu, ko so Beograjčani vodili z največ 11 koši prednosti. Po odmoru so se košarkarji Partizana razigrali in v zadnjih petih minutah vodili z 21 koši prednosti, tako da njihova zmaga ni bila več vprašanje. Trener zmagovalnega moštva Ranko Žeravica je na tekmi preizkusil 10 igralcev, med katerimi so bili najboljši Latifić, Zečević in mladi Beravs, pri gostih pa sta se izkazala brata Kosanović in Galović v drugem polčasu.

Izjavi

● **RANKO ŽERAVICA**, trener Partizana: »Tokrat sem dal priložnost predvsem mladim igralcem, izmed katerih pa me je zadovoljil le Beravs. Vsekakor ga bom odslej uvrščal med najboljše. Drugi so razočarali, tudi starejši in niso pokazali tistega, kar bi morali. Kljub točkama nisem zadovoljen.«

● **MILJENKO MAMULA**, trener Željezničarja: »Igramo mnogo bolje kot smo na začetku prvenstva, toda kaj ko ne osvajamo točk. Občinstvo nam aplavdira, toda naš koš se polni. Upajmo, da bomo sčasoma tudi to vskladili, predvsem pa da se bomo letos vendarle obdržali med najboljšimi.«

K. STAMENKOVIĆ

Brez obrambe

Zadar : Oriolik 99:88 (48:50)

ZADAR — Dvorana v Jazinah, gledalcev 3.500, sodnika Prelogović in Matijević (oba Zg).

ZADAR: Bakija 9, Marcelić 10, Djerdja 33, Perinčić 25, Jerak 6, Ostarčević 12, Matulović 2, Brajković 2.

ORIOLIK: Djurić 20, Stefanović 2, Todosijević 20, Kolarić 4, Kolarović 26, Lešina 4, D. Miljanović 12.

V boju za obstanek v ligi prvoligaša nista zaigrala najbolje. Oriolik se je proti pričakovanju močno upiral naletom domačih, predvsem po zaslugi centrov Djurića in Kolarovića, ki sta popolnoma nadigrala zadrske visoke igralce. Toda domači branilci in krila so popravljali napake centrov in neusmiljeno polnili koš Oriolika ter največ prispevali k zmagi. Sploh pa so v obrambi košarkarji obeh ekip popolnoma odpovedali.

Samo priložnost

Borac : Olimpija 101:96 (52:43)

LJUBLJANA — Presenečenja ni bilo, čeprav je kazalo, da je čačanska trdnjava že nevarno načeta. Vendar si Borac tokrat ni dovolil spodrsljaja, kakršnega je napravil pred dvema tednoma na tekmi z Beogradom, kajti še en poraz na domačih tleh bi bil zdaj prav lahko usoden. Da sta točki vendarle ostali v Čačku, gre precejšnja »zahvala« tudi Olimpiji, ki je to pot vnovič dokazala, da je zanjo zmaga na tujem zaenkrat še tabu . . .

Zares je težko razumljivo, kako Ljubljančani lahko zataje prav tedaj, ko je njihov nasprotnik že »grogiran«. Potem namreč, ko so se izvrstno otresli začetne premoči domačih, so bili košarkarji Olimpije deset minut prvega polčasa popolni gospodarji na igrišču. S hitrimi protinapadi so vodstvo domače ekipe (18:12) spremenili v svoj prid: povedli so z 22:18, bržnato pa so že imeli prednost sedmih točk. Toda v zanosu so fantje kar preveč pozabljali na obrambo svojega koša, razen tega pa se jim nekaj napadov ni posrečilo, po nepotrebnem so izgubili še nekaj žog, kar pa je bilo bržkone usodno. Njihove samozavesti je bilo kmalu konec, izkušenj pa imajo premalo, da bi lahko proti Čačanom uporabili drugo orožje ter s tem obdržali vodstvo. Domači so se tako v pravem trenutku oprijeli nenadejane brvi, ki jim je tedaj pomenila rešitev. Z napadalno posamično obrambo so si priborili nekaj žog in začeli Ljubljančane tolči prav z orožjem, katerega žrtev so pred tem bili — s protinapadi, pri tem pa so imeli še nekaj sreče. Tako so prvi del igre dobili z devetimi točkami naskoka. In prav to vodstvo, izvojevano tik pred koncem polčasa, je verjetno pokopalo ekipo gostov.

V drugem delu do ponovnega preokreta ni prišlo. Domači, na čelu z odličnim Purićem in Koprivico ter učinkovitim Mišovićem (ta je v prvem delu dosegel le 8 točk), so trdo držali prednost povprečno desetih košev — vse do 38. minute, ko je Olimpija znižala na 90:95, kar pa je bil tudi »labodji spev« Ljubljančanov.

In kaj naj rečemo o igri? Bila je slaba, čeprav rezultat ne govori v prid te trditve. Obrambi obeh moštev sta kar tekmovali, katera bo slabša, pri tem pa je »zmagala« Olimpija, ki je pod svojim pa tudi pod nasprotnikovim košem igrala vse preveč ležerno, neborbeno ter nepovezano pa tako Mišović ni imel težkega dela; še več; število košev, ki jih je dosegel, je glede na število njegovih metov celo skromno. Kar velja za igro ljubljanske ekipe v obrambi, velja tudi za njihovo igro v napadu. Napad je bil vse preveč razbit, neenoten in poln slabih podaj. Akcije v napadu so odločno preveč potekale prek posameznikov, ki so zamudili vrsto zrelih priložnosti. Ena najslabših točk gostov pa so bili osebni meti: igralci se nikakor niso mogli dovolj skoncentrirati in so, kar velja zlasti za Jelovca, vztrajno metali v »praznoc«.

Potovanje v Čačak se je za Olimpijo tako končalo neuspešno; ostala je praznih rok. Očitno je, da je bil to slab dan Ljubljančanov, pogojen z nepotrebno bojaznijo pred nastopi na tujih tleh, kjer v tej sezoni še niso okusili slasti zmage.

NAJVEČ KOŠEV ZA OLIMPIJO V ČAČKU — Aljoša Žorga

Izjave

● **Radmilo Mišović**: »Borac še zdaj ni prebrodil krize. Navzlic zmagi sem nad našo, kot tudi nad svojo igro, razočaran. Olimpija je bila v prvem polčasu boljši nasprotnik.«

● **Marinko Purić**: »Menim, da je naša zmaga zaslužena, čeprav je nismo izvojevali čisto sami — pomagala nam je še ljubljanska obramba. Bili pa smo tudi srečnejši akterji današnje tekme.«

● **Slobodan Koprivica**: »Še vedno nismo našli sami sebe; kriza Borca še traja. Tekme z Olimpijo smo se zelo bali. Ljubljančani so zelo dobro začeli, pred koncem prvega polčasa pa so naglo popustili, kar smo mi domačini seveda znali izkoristiti.«

● **Jošo Gagel**, trener Olimpije: »Slaba igra proti slabemu Borcu. Zlasti slaba je bila naša obramba. Po našem vodstvu smo vse prevеč hiteli, kar pa se nam je maščevalo.«

● **Vinko Jelovac**: »Z večjo borbenostjo bi lahko zmagali mi, vendar kljub odličnim možnostim v čačanski dvorani nismo znali premagati slabega nasprotnika.«

● **Pavle Polanec**: »Nisem pričakoval, da bodo domači igrali tako slabo. Toda slabo smo igrali tudi mi in tako nismo mogli zmagati, pa tudi prehitro smo se sprijaznili s porazom.«

● **Aljoša Žorga**: »Spet se je pokazalo, da na tujem ne znamo igrati tako kot sicer. Vsekakor Borcu ne bi smeli dopustiti, da se odlepi za večje število košev. Kljub temu je njegova zmaga zaslužena.«

● **Marko Gvardjančič**: »Naša ekipa je še premalo zrela, da bi lahko dobila to tekmo. Tudi naše izkušnje so vse premajhne.«

● **Peter Marter**: »Pod svojim in pod nasprotnikovim košem smo si priborili odločno premalo odbitih žog, kar pa je za uspeh ekipe nadvse važno.«

L. AMBROŽIČ

SOLIDEN — Peter Marter

Seminar trenerjev

LJUBLJANA 12. marca — Trenerska organizacija pri KZS je v Klubu poslancev priredila seminar za košarkarske trenerje iz vse Slovenije. Udeležilo se ga je več kot 80 trenerjev, o individualnem treningu košarkarjev pa jim je predaval mladinski zvezni trener Mirko Novosel.

J. TURK

JADRALSTVO

Reprezentanti za SP v Vršcu

BEOGRAD — Jadralna komisija zveze letalskih organizacij Jugoslavije je izbrala državno reprezentanco, ki bo nastopila na 13. svetovnem prvenstvu od 9. do 23. julija v Vršcu. V ekipi so: Gatolin (Titograd), Frenc (Zrenjanin), Keršič (Novo mesto), Stepanović (Vršac), Peperko (Celje) in Uhan (Novo mesto). Naši reprezentanti bodo nastopili v standardnem in odprtem razredu.

Tolminski primer

Šolsko športno društvo je izredno prizadevno — Vključeni vsi

TOLMIN — Kakšen je pravi odnos do telesne vzgoje, v čem je vrednost športa, na taka in podobna vprašanja bi nam v tolminski gimnaziji prav hitro odgovorili in obenem podkrepili z zgledom.

V šolskem športnem društvu na tolminski gimnaziji, kjer poučuje in vodi vso telesnovzgojno dejavnost prof. Marjan Klavora, se namreč lahko pohvalijo z izrednim zanimanjem vse gimnazije za športno dejavnost: vseh 266 dijakov in dijakinj je včlanjenih v društvo, poleg tega pa so v ŠŠD tudi člani profesorskega zbora.

In kaj so mladi Tolminci do sedaj naredili?

Več kot 160 aktivnih članov ŠŠD je doseglo največ v atletiki. Na prvem mestu srednjih šol so pri ženskah osvojili ekipno 3. mesto, pri moških pa 6. Še pred petimi leti so bili v republiškem merilu nekje med 25. in 30. mestom, medtem ko v zadnjih sezonah skorajda ni finala brez Tolmincev.

Zaradi slabih možnosti v zaprtih prostorih — telovadnica je velika 16 x 12 metrov, se večina vadbe odvija na novo zgrajenem štadionu. Iz vrst tolminskih gimnazijcev je prišlo že več uspešnih atletinj. Blanka Klinkon in Marina Fili, skakalki v višino, sta z uvrstitvijo v mladinsko republiško reprezentanco prišli doslej najdlje.

Zanimivo je še, da so prav na gimnaziji izvori tolminskega atletskega kluba Posočje.

Ob atletiki so najaktivnejši košarkarji, dovolj zanimanja pa je še za rokomet, namizni tenis in šah, razen tega pa se večina spremeni pozimi v navdušene smučarje. Ob tem je treba omeniti tudi planinsko sekcijo.

Kljub vedno večjim uspehom pa je težišče dela ostalo še vedno v okviru šole na medrazrednih tekmovanjih, kjer je vključena večina dijakov, posebne pozornosti pa so deležna še srečanja z dijaki onstran meje.

Vse delo, zamisli načrtuje in vodi upravni odbor društva, predsednica pa je Jana Dolenc.

Kot kaže, so se na gimnaziji v Tolminu zavzeli za šport prav vsi in ne le učitelj telesne vzgoje in nekaj dijakov, kot je to mnogokje drugje. Vsekakor pa gre zahvala za tak spobuden položaj prof. Marjanu Klavori, saj je znal tudi v slabših razmerah, predvsem z delom med mladino in utemeljenim zagovarjanjem telesne vzgoje in športa v gimnazijski zbornici in na drugih mestih doseči veljavo in odmev kot si ga šport v Tolminu zasluži.

Ko bi le bilo povsod tako . . .

Borac : Olimpija v številkah

V prvenstveni tekmi 18. kola ZKL je Borac v Čačku premagal Olimpijo s 101:96 (52:43). Sodila sta Pastor in Juhas (N. Sad).

GLEDALCEV: 3000.

STRELCI — Borac: Katanić 9, Živković 14, Mišović 33, Purić 26, Koprivica 13, Drobnjak 6; Olimpija: Marter 21, Sagadin 4, Polanec 11, Jelovac 24, Gvardjančič 7, Logar 4, Žorga 25.

SKOKI: Borac — obramba (37): Katanić 5, Živković 19, Purić 3, Koprivica 2, Drobnjak 8; napad (19): Katanić 5, Živković 8, Mišović 2, Drobnjak 4; Olimpija — obramba (37): Sagadin 8, Polanec 8, Jelovac 14, Gvardjančič 7; napad (24): Sagadin 5, Polanec 7, Jelovac 8, Gvardjančič 4.

METI: Borac 39:69 (56 odstotkov): Katanić 4:7 (57), Živković 4:6 (67), Mišović 13:26 (50), Purić 9:16 (56), Koprivica 6:7 (85), Drobnjak 3:7 (43); Olimpija 40:72 (55 odst.): Marter 9:14 (64), Sagadin 2:4 (50), Polanec 5:10 (50), Jelovac 10:16 (61), Gvardjančič 2:6 (33), Logar 2:6 (33), Žorga 10:16 (61).

KAZENSKI METI: Borac 23:36 (63 odst.), Olimpija 16:28 (57 odst.): Marter 3:4, Polanec 1:2, Jelovac 4:10, Gvardjančič 3:4, Žorga 5:8.

OSEBNE NAPAKE: Borac 26, Olimpija 29.

PET OSEBNIH NAPAK: Borac —, Olimpija — 3 (Logar 36., Sagadin 38., Gvardjančič 39.).

NAPAKE: Borac 10, Olimpija 5.

Gvardjančič najboljši

Za igro proti Borcu v Čačku smo košarkarje Olimpije ocenili takole: Gvardjančič 7,75 (obramba 8 — napad 7,5), Marter 7,25 (7 — 7,5), Jelovac 7,25 (7,5 — 7), Žorga 7,25 (7 — 7,5), Polanec 7 (7 — 7), Sagadin 7 (7 — 7), Logar 7 (7 — 7).

Skupni vrstni red po 18. kolu: Jelovac — povprečna ocena 7,86 (skupni seštevek 141,50), Marter 7,47 (134,50), Polanec 7,16 (129,00), Žorga 7,11 (128,00), Gvardjančič 7,23 (108,50 — 15 tekem), Logar 6,67 (106,75 — 16), Bassin 6,93 (48,50 — 7), Fišer 6,57 (46,00 — 7), Sagadin 7,25 (36,25 — 5), M. Božič 6,90 (34,50 — 5), Zaloker 6,25 (31,25 — 5), Bunderla 7,08 (21,25 — 3), Lorbek 6,62 (13,25 — 2), Lukavac (7 — 1).

Dvorana sanj...

Dvoboj z ZSSR na Hvaru je našim telovadcem prinesel nerealno zmago in spoznanje, kako bi bilo, če . . .

HVAR. Srečanje moških gimnastičnih reprezentanc Jugoslavije in SZ se je končalo z nerealno zmago naše vrste s 26 točkami prednosti. Če bi Trifonov tekmoval do konca, bi gostje po vsej verjetnosti zmagali s približno 20 točkami prednosti. Prav s tako razliko pa je popolna sovjetska vrsta prejšnji vikend premagala Madžarsko. Toda po mnenju zmagovalca srečanja Andrijanova so Madžari ta čas boljši od nas.

Tudi jugoslovanska reprezentanca je bila oslabljena, čeprav je sicer nastopila kompletna, s 6 telovadci. Toda Brodnik bi nedvomno priboril Jugoslaviji 5 točk več. Po mnenju trenerja Karagözjana so vsi naši, razen Ivanovića, pokazali to, kar znajo. Zelo šibki so bili v parterju, kar je razumljivo, saj so šele na Hvaru lahko vadili to disciplino tako kot je treba. Krogi so bili že znana šibka točka Jugoslovanov. V obveznih vajah so na njih zaostali za tekmeci točno za tri točke. Toda nepričakovano so bili najslabši na drogu, kjer so dvoboj v obveznem programu izgubili kar s 3,25 točke razlike. Ta je nastala zaradi slabih ocen Ivanovića (8,50), Hmjelovca (8,45), Plestenjaku pa odprt žulj ni dovolil več kot 8,10 točke. Naše telovadce na tem orodju sploh ni bilo moč prepoznati. Na srečo sta bila vsaj Vratič (9,40) in Kersnič (9,30) zelo solidna, tako da katastrofa ni bila še večja.

Seveda pa sta bila tudi ta dva naša tekmovalca, predvsem v obveznem delu, v senci odličnega Andrijanova, pa tudi drugih gostov. Premočni hvarski zmagovalec je dokazal, da se kali v telovadca izrednih kvalitet, saj je v dvorani hotela Amfora kar pometel z nasprotniki.

Vratič je po obveznem programu napravil zelo dober vtis v preskoku — 9,50. Tudi svojega konja je obvladal tako, kot je treba — 9,45. Toda v poljubnem programu je prav na konju veliko zaostal za pričakovanji. Dobil je sicer 9,35 točke, toda bolj na ime, kot pa na izvedbo. Sicer pa je v poljubnem programu napravil zadovoljiv vtis. Predvsem glede na to, da je med 10-dnevnim treningom vadil le obvezne vaje, s katerimi je bil zaradi poškodbe prsta v velikem zaostanku. Morda pa je bilo prav zato, ker je na treningu posvečal vso pozornost težjim elementom, opaziti obilo površnosti pri najlažjih vezavah.

Kersnič je bil v poljubnem programu povsem enakovreden Vratiču. Zanimivo je, da sta na štirih orodjih dobila prav enake ocene, na dveh pa sta bili razliki po pet stotink. Tudi v obveznih vajah je bil dober, hudo pa se mu je zataknilo na konju. Povsem na svoji ravni pa ni bil še na bradlji in v parterju.

Slaba telovadba Ivanovića, ki je bil zadnje čase naš četrti tekmovalec, zdaj pa je bil celo za Plestenjakom, ni ravno najlepši obet, zlasti še, ker Subotičana vse to ne skrbi preveč. Tudi trener Karagözjan ne ve, kaj je vzrok temu: poseldica slabih pri prav, zdravja ali pa samo trenutne nerazpoloženosti.

Plestenjak je lepo napredoval, zlasti v poljubnem delu. Zaradi žulja je imel hud spodrsljaj na bradlji, drugače pa so ga sodniki celo oškodovali. Preskok je izvedel res odlično in dobil zelo skromnih 9,20 točke, v parterju pa je tudi pokazal več ko za 9,15 točke. V mnogo boljši luči kot v Slovenjskih Konjicah se je pokazal Hmjelovec. Žal pa je na konju še naprej izredno slab in kar nič ne kaže, da se bo popravil. Šoštarič je zaradi poškodovanih ramen nastopil izven konkurence le na nekaterih orodjih in bil prav soliden.

Tako je hvarski dvoboj spet razkril že nič kolikokrat ugotovljeno resnico, ki jo je trener Karagözjan povedal v enem stavku: »Če bi lahko ves čas vadil v takšni dvorani, kot je v hotel Amfora, potem bi bili z Brodnikom prav gotovo kandidati za zelo solidno mesto na OI in SP.«

D. KURET

SFRJ : SZ 544,45:518,40

HVAR — S poškodbo Anatolija Trifonova je sovjetska ekipa na mah izgubila dvoboj kajti k nam je prispela brez šestega, rezervnega tekmovalca. Anatolij Trifonov je vajo v parterju odlično začel in jo razen zaključnega seskoka naredil malodane brez napake. Pri saltu z vijakom pa mu je ob prestopu čez oder spodrsnilo na gladki obrobni leseni ploščadi in si je pri padcu hudo poškodoval koleno (meniskus). Vseeno pa je dobil zelo solidno oceno — 9.20.

Vratič in Kersnič sta bila v poljubnem programu sicer boljša od Bogdanova, toda ta je imel iz obveznih vaj dovolj naskoka da je bil v skupnem seštevku pred njima. Zelo se je izkazal Plestenjak, medtem ko je Ivanović, tako kot prvi dan, spet razočaral.

Nikolaj Adrijanov je bil prepričljivo najboljši. Na štirih orodjih je zasluženo dobil po 9,70 točke, na drogu 9,60, na konju pa je bil tudi z 9,45 boljši od Vratiča in Kersniča.

Vrstni red v poljubnih vajah: 1. Adrijanov 57,85, 2. Mikaeljan 56,80, 3. Fogel 56,70, 4. Vratič in Kersnič 56,05, 6. Bogdanov 55,85, 7. Plestenjak 54,70, 8. Hmeljovec 54,50, 9. Nastran 53,45, 10. Ivanović 53,40.

Končni vrstni red v mnogoboju: 1. Adrijanov 115,20, 2. Fogel 113,30, 3. Mikaeljan 112,95 4. Bogdanov (vsi SZ) 111,65, 5. Vratič 111,55, 6. Kersnič 110,85, 7. Plestenjak 107,25, 8. Ivanović 106,30, 9. Hmjelovec 106,00 10. Nastran 105,30.

II. ZVEZNA KOŠARKARSKA LIGA — ZAHOD

Bosna izgubila

V sarajevskem derbiju vodečih ekip je Željezničar premagal Bosno, tako da bo prvenstvo še bolj zanimivo

LJUBLJANA. Tokratni košarkarski vikend v drugi zvezni ligi je bil za slovenske ligaše popolnoma neuspešen. Najbolj je razočaral Slovan, ki je v Tivoliju v izredno slabi tekmi izgubil z Zagrebčani, Trboveljčani in Domžalčani pa so se sicer v Doboju in Pazinu bolj borili, toda tudi ostali praznih rok.

Slovan : Industromontaža 52:56 (22:27)

LJUBLJANA — Dvorana Tivoli, gledalcev 200, sodnika Z. Troskot (Zad) in Srdoč (Reka).

SLOVAN: Sušnik 15, Jerše 4, Usenik 4, Tavčar 6, Rome 3, Papič 11, Strehovec 5, Malič 4.

INDUSTROMONTAŽA: Fabri 11, Sučević 6, Mazić 10, Marelja 4, Pupavac 1, Buva 22, Rendeli 2.

Slovan je nastopil močno oslabljen, zlasti se je poznala odsotnost Volaja. Trener Wallas je imel zaradi tega zelo težko delo, da je za silo skrpal peterko na igrišču. Tekma je bila na izredno nizki kvalitetni ravni. Moščani so prikazali svojo najslabšo igro v letošnjem prvenstvu, pa tudi gostje, ki se celo potegujejo za uvrstitev v zvezno ligo, niso bili mnogo boljši. Zagrebčani so si že sredi polčasa priigrali 8 točk prednosti, ki je nato vse do konca niso izpustili iz rok. Domačini so se jim le enkrat približali na eno točko, ker pa so igrali zelo netočno in taktično slabo, razlike niso mogli nadoknaditi. Gostje so igrali enostavno consko obrambo, ki jo domačini niso znali streti. Slovan pa je igral agresivno obrambo, vendar je bilo očitno, da imajo njegovi igralci za takšno igro premalo moči. Zmago gostom je prinesel odlični Buva, ki je bil za razred boljši od soigralcev.

F. BOŽIČ

Istragradjevno : Domžale 102:80 (46:32)

PAZIN — Dvorana OŠ V. Nazor, gledalcev 50, sodnika Berko (Zg) in Slipčević (Šibenik).

ISTRAGRADJEVNO: Gobo 4, Smoković 26, Krizman 15, Živković 8, Sudarević 12, Dražić 8, Jovanović 15, Jerkov 14.

DOMŽALE: Osterc 6, Zakrajšek 6, Pesek 9, Hočevar 24, Slavinec 6, Lemaič 29.

Košarkarji Istragradjevna, ki gostujejo v Pazinu, ker v Pulju ni primerne dvorane, so povsem nadigrali goste iz Domžal in se jim tako oddaljili za poraz v jesenskem delu prvenstva. Domačini so pokazali dosti boljšo igro, tako da so bili gostje skorajda brez moči. Edine svetle točke v moštvu Domžal so bili izredni Lemaič, Hočevar in Pesek, ki je zaigral šele po odmoru. Pri gosteh sta se najbolj izkazala Smoković in Krizman.

P. LADAVAC

Borac : Rudar 73:69 (35:31)

DOBOJ — Dvorana osnovne šole, gledalcev 500, sodnika Drifenik in Ovčarić (Zgb).

BORAC: Galijaš 8, Trajkovski 2, Savić 25, Obradović 15, Miljević 14, Majkić 9.

RUDAR: Lavrič 14, Deželak 22, Weibl 19, Bergoč 2, Perpar 4, Kranjc 2, Vidergar 6.

Banjalučani so se sicer težko, pa vendarle maščevali Rudarju za poraz v prvem delu prvenstva. Tekma je bila ves čas zredno napeta, Borac pa si je proti koncu prvega dela le priboril osem točk prednosti. Prej sta se ekipi ves čas menjavali v vodstvu, Rudar pa se je v drugem delu še enkrat približal na eno točko — 66:65, toda več ni zmogel. Za prvi preobrat na igrišču je bil najbolj zaslužen Trajkovski, v odločilnih trenutkih pa se je izkazal Savić, ki je s petimi zaporednimi zadetki zagotovil zmago svoji ekipi. Rudar ni zapustil slabega vtisa, toda tokrat je naletel na borbenega in presenetljivo razpoloženega nasprotnika, ki ni dovolil presenečenja.

D. KRESOJA

Bosna : Železničar 74:83 (33:48)

Kvarner : Sloboda 97:93 (47:44)

Lokomotiva : Karlovac 67 123:116 (56:52)

1. Bosna	18	16	2	1613:1246	32
2. Željezn.	18	16	2	1535:1299	32
3. Industr.	18	15	3	1477:1210	30
4. Slovan	18	10	8	1442:1402	20
5. Kvarner	18	9	9	1462:1441	18
6. Karlov. 67	18	8	10	1440:1529	16
7. Istragrad.	18	7	11	1481:1448	14
8. Sloboda	18	7	11	1508:1535	14
9. Domžale	18	6	12	1526:1597	12
10. Rudar	18	5	13	1395:1540	10
11. Borac	18	5	13	1331:1587	10
12. Lokomot.	18	4	14	1421:1739	8

PARI PRIHODNJEGA KOLA: Slovan — Istragradjevno, Industromontaža — Kvarner, Sloboda — Bosna, Željezničar — Borac, Rudar — Lokomotiva, Karlovac 67 — Domžale.

Brzojavke kola

● BEOGRAD: Radnički se ni mogel oddolžiti Zvezdi za poraz. Ekipo s Crvenega krsta je prizadelo to tembolj zato, ker še niso pozabili podcenjevanja s prve tekme, ko je pred koncem Kapičić dvignil Slavnića pod koš, da je ta zabil »harlemovski« koš. Krivec naj bi bil kapetan Ražnatović, ki ni dovolil Ivkoviću izvesti dveh osebnih metov 11 sekund pred koncem. ● ČAČAK: Igralci Borca so se v dvorani pojavili uro prej kot navadno. Najprej pa so se podali na tribune, se pomešali med gledalce in jim razložili težave in vzroke svoje krize. Za vsak primer. ● BEOGRAD: Sodnik Camplin iz Murske Sobote je bil v soboto v Beogradu že zgodaj zjutraj. »Bolje, da jaz čakam na tekmo, kot drugi name,« je razložil. To so že prve posledice kazni Kavčiča in Oblaka, ki sta zamudila na derbi v Splitu. ● SKOPJE: »Rabotnički je imel na koncu tekme žogo v svojih rokah kar 36 sekund, vendar mi je delegat KZJ Putnik iz N. Sada rekel, da ni nič videl,« se je pritoževal po tekmi trener Beograda Rajačić. Zato se gostje tudi niso pritožili. Delegat pa je v uradni protokol potem zapisal, da je po njegovem mnenju Rabotnički na koncu imel žogo 31 ali 32 sekund. To je vsekakor materialna kršitev pravil, toda če ne bo tožnika, tudi ne bo sodnika. ● ČAČAK: Neki fotograf je med tekmo Borac — Olimpija vztrajno slikal vsako Mišovićevo kretnjo. Povedal je, da je fotografije naročil magister na niški visoki šoli za telesno kulturo Aleksandar Kerković, ki o Mišoviću pripravlja knjigo. Izšla naj bi pomladi. ● BEOGRAD: Že med tekmo C. Zvezda — Radnički je nekdo prinesel sporočilo Bore Stankovića, da je FIBA odločila, da bo finalna tekma za pokal pokalnih zmagovalcev Evrope med C. zvezdo in Simmenthalom v Solunu 22. marca in ne 21., kot je bilo najprej določeno. Tekmo bo namreč neposredno prenašala Evrovizija. ● ČAČAK: Vinko Jelovac je takoj postal tarča mladih košarkarskih privržencev, ki so ga pripravili do tega, da se je z njimi pomeril v bližanju kovancev. »Kaj bo šele zvečer, ko že kovance tako slabo mečeš,« so ga zbadali. In res je Vinko potem od desetih osebnih metov zadel le štiri. ● BEOGRAD: V enem izmed protinapadov Partizana se je Latifić popolnoma sam znašel pod košem in hotel žogo kljub majhni rasti zabiti v koš. Trenerju Žeravici so se kar lasje naježili, toda vseeno je mirno dejal: »Fantu ne smemo zameriti, najbrž se mu je zmešalo.« ● ČAČAK: Košarkarji Borca so se tokrat okopali in oblekli v rekordnem času. V hotelu Morava se je namreč že pred koncem tekme začel veliki ciganski bal, na katerem so izbrali tudi cigansko »Miss Jugoslavije.«

Po ameriško

Jože Gazvoda pripoveduje o svojih doživljajih z zimskih študentskih iger v Lake Placidu - pod okriljem FISU

KRANJSKA GORA — Jugoslovanska študentska smučarska reprezentanca se je tudi letos udeležila svetovnih študentskih zimskih iger organizacije FISU, ki so to pot bile od 25.2.—5.3. v Lake Placidu, v ameriški zvezni državi New York.

»Naše študente so poleg mene zastopali še Tanja Cizej, Jože Stravs in Gorazd Bedrač,« je začel pogovor **Jože Gazvoda**, po rodu Kranjskogorec, sicer pa član mariborskega Branika in že nekaj let stalni član državne reprezentance. »Pod vodstvom trenerja Boruta Lukeža smo se iz Ljubljane odpeljali v torek, 22. februarja proti Dunaju. Tam so se nam pridružili še Teodor Olic, naš zastopnik v FISU, študentska referentka iz Beograda in Sarajevčan Hasabegović (Sarajevo se poteguje za organizacijo iger leta 1976 in so ga poslali na oglede). Čakalo nas je prijetno presenečenje. Avstrijski reprezentantje, naši stari prijatelji, so nas povabili na sprejem, ki ga je njim na čast priredila ministrica za šolstvo. Z veseljem smo se odzvali, pozneje pa smo se ob pogledu na njihova enotna oblačila počutili kar nekako nelagodno.

DC-8 družbe Air Canada je pristal še v Zürichu, kjer so se nam pridružili italijanski študentje, nato pa smo nadaljevali pot preko Atlantika v Montreal.

Pristali smo v pravi zimi, saj je bilo kar —20 stopinj C. Hitro smo opravili vse carinske formalnosti se zbasali v avtobus in na mejnem prehodu Champlin prišli v ZDA. V nasprotju s potovanjem lani na generalko za univerziado tokrat nismo imeli nobenih nevšečnosti z ameriškimi obmejnimi organi.

Ob 21.30 po lokalnem času smo bili že v Lake Placidu. Nastanili so nas v hotelu Lake Placid Club House. To je velikanski kompleks blokov, stolpičev in bungalovov, ki ima lastno tiskovno središče in pošto, da o kinematografih, bazenih in športnih objektih ne govorimo.

Smučišča na Whiteface Monntain so od hotela oddaljena 20 km in prireditelji so tekmovalcem dali na voljo tri avtobuse. Ker pa smo Jugoslovani imeli slabe izkušnje z njimi, smo si raje najeli, enako kot Francozi in Italijani, rent-a-car. S 4.000 kubičnim dodgejem za 6 oseb smo se udobno prevažali.

Signali z zastavicami

Vreme ga je že kar na začetku zagodlo. Za ponedelkovo tekmo v smuku sploh nismo mogli trenirati, tudi nastop je visel v zraku. Toda v nedeljo se je nenadoma vse uredilo, vozili smo po dvakrat in na tekmi štartali še kar nepripravljeni. Proga je bila izredno lahka in so zato imeli vsi enake možnosti za dobro uvrstitev. Najbolj je presenetila slaba uvrstitev Nemca Voglerja, ki je dva dni prej zmagal v smuku za svetovni pokal, tu pa je bil šele šesti. Organizacija sama pa je bila na moč nestrokovna. Ob progi sploh ni bilo radijske zveze, temveč so uporabljali signaliziranje z zastavicami. Ko se je španski tekmovalec pri padcu težje poškodoval, so šterterji na progo spustili še nekaj tekmovalcev, preden jih je doseglo »primahano« sporočilo, da je proga zaprta.

ČUDNI ORGANIZACIJSKI PRIJEMI Jože Gazvoda

V slalomu smo se slabo odrezali. Sekretar tekmovanja, Francoz, ni upošteval mojih točk FIS, ki je urejal startno listino. Tako sem štartal šele v II. skupini in nisem ponovil lanskega uspeha (2. mesto).

Dobro pripravljen je bil le veleslalom. Pritisnil je mraz, zaledenelo progo pa je prekril še nov sneg, tako da je bila proga odlična in zelo trda. Toda tudi tu so prireditelji poskrbeli za za posebnost. Po prvem teku se proga niti za las ni obrabila in z veseljem smo jo uporabili (popolnoma enako!) še za drugega.

V ameriškem slogu je izzvenela tudi uradna otvoritev iger. Popolnoma neorganizirano, brez vsakega ceremoniala so nas strpali na letni štadion. Publika se je prerivala kar med tekmovalci in po nastopu obeh govornikov, ki sta opravičila guvernerja Rockefellerja, smo se razšli.

Z motornimi sanmi po jezerih

Za družabno življenje ni bilo pravega časa. Po ves dan smo trenirali, zvečer pa pripravljali opremo. Jugoslovani smo si ogledali hokejski tekmi, enkrat so nam tamkajšnji šolarji priredili pevski koncert. Če smo le imeli čas, pa smo se z motornimi sanmi vozili po zaledenelih jezerih v bližini.

Tri dni pred odhodom smo »skočili« še v New York. V nedeljo, ko je bilo mesto kot izumrlo, smo si ogledali Broadway, zgradbo OZN, se povzpeli na Empire State Building, v ponedeljek pa skušali čimbolje vnovčiti skromno zalogo dolarjev po trgovinah. Kmalu je čas potekel in že smo bili 9.000 metrov visoko nad oceanom, obrnjeni proti domovini.

Da nam je polet hitreje minil, nas je s »prijetnimi« zgodbicami zabaval Beograjčan Olić, ki je novinar Tanjuga. Ko je pred leti z letalom potoval na Poljsko, je izstopil v Varšavi, letalo pa je odletelo naprej in strmoglavilo. Med bivanjem v Lake Placidu je pred nami obiskal New York. Dan po njegovi vrnitvi je isto letalo padlo na stanovanjsko hišo in življenje je izgubilo 17 ljudi.

Čas je hitro minil in že smo se spuščali na dunajsko letališče. Kar nenadoma pa se je letalo sunkoma dvignilo in začelo krožiti nad mestom. Pilot nas je obvestil, da ni bilo vse pripravljeno za pristanek in da bo kmalu vse v redu. Res je naslednji poskus uspel, čeprav je bilo srečanje z zemljo malo trše. Kasneje pa smo izvedeli, da vodji letala sprva ni uspelo spustiti prvega kolesa!«

J. JANČAR

lake placid universiade

FISU

1972

World University Winter Games

LAKE PLACID, N. Y. - U.S.A.

FEBRUARY 25 - MARCH 5, 1972

ZNAK PRIREDITVE — Zimska univerziada 1972 v Lake Placidu.

I. ZVEZNA NOGOMETNA LIGA

Prvič ob točki - doma

Enajsterica Čelika iz Zenice je z dobro igro presenetila igralce Olimpije in je zasluženo zmagala z 2:1 (1:0) — Strelci: Šerbo, Mujkić in Oblak

LJUBLJANA, 12. marca. Nogometaši Olimpije so s svojim desetim nastopom pred domačim občinstvom prvič ostali povsem praznih rok. Na izredno težkem, razmočenem igrišču in v strupenem vetru so imeli sicer več od igre, toda zaradi zares slabe igre obrambe, neiznajdljivosti, pa tudi dokajšnje smole napadalcev, vseeno zasluženo izgubili. Gostje so igrali trezno, brez velikih ambicij, toda svoje priložnosti so zares dobro izkoristil.

Olimpija je začela tako kot je napovedala. Že prvi trenutek je stisnila goste v obrambo in napadala z vsemi močmi, tako da je celo Šoškić, kot zadnji mož v zeleno-beli obrambi, dostikrat prišel v nasprotno polje. Toda vseeno so prvo zrelo priložnost imeli gostje. V peti minuti je Prodanović dobil zelo uporabno žogo na desni strani, vendar je ni izkoristil.

Potem so se vrstili napadi Olimpije. Najnevarnejši pa je bil v 12. minuti, ko Glišić ni izkoristil dobrega predložka Popivode. Tudi Ameršek hip za tem ni z roba 16-metrskega prostora streljal tako kot bi lahko. Gostje so spet pokazali zobe v 20. minuti. Gavran je prodrl med dvema obrambnima igralcema domačih. Popadić in Bečejac pa sta ga kakih 19 metrov stran od vrat zrušila. Prosti strel je dobro streljal Mujkić, vendar je žoga zletela ob levi vratnici. Igralci Olimpije so v 24. minuti spet izpeljali dobro akcijo, ki pa ni obrodila plodu. Golec je na sredini igrišča poslal v boj Bečejca na levi strani, pa je žogo podaljšal do Rogića, ki je podal Glišiću. Ljubljanski srednji napadalec je streljal »škarjice«, vendar je izredno nevaren strel švignil mimo leve vratnice. V 26. minuti pa so gostje povsem nepričakovano povedli. Šoškić je naredil prekršek, rdeče-črni pa so dobro izkoristili dosojeni prosti strel. Olimpijina obramba je bila nepazljiva. Kajti nihče ni pokril Gavrana, na sredini 16-metrskega prostora, ki je z glavo vrnil Šerbu, ta pa je z volejem spravil žogo pod vratnico.

V naslednjih napadih je Olimpija še vidneje prevzela pobudo in gol je visel v zraku. Glišić je v teh silovitih pritiskih prvič zadel prečko, drugič pa vratnico. Žoga res kot začarana ni hotela v mrežo gostov. Tudi odtlej je igra potekala le na polovici igrišča gostov. Vendar pa so gostje, čeprav s številnimi prekrški, le nekako zaustavljali nalete Bežigrajčanov. Osem minut pred koncem prvega dela je trener Zeničanov Mujkić okrepil obrambo z Galjaševićem, ki je zamenjal desno krilo Prodanovića. V finišu prvega polčasa sta gledalce s streloma z glavo zdramila še Ameršek in Oblak, toda do spremembe rezultata ni prišlo.

V nadaljevanju je sicer Olimpija imela prva priložnost, vendar so Glišića v prodoru po levi strani v zadnjem hipu zaustavili branilci. Potem pa je bežigrajska obramba v 53. in 55. minuti spet dvakrat kapitulirala. Najbolj kritično je bilo v 55. minuti, ko je Gavran že premagal Stojanovića, žoga pa je k sreči zgrešila vrata. Potem so se domači le nekoliko zbrali in v urejenih napadih ogrožali vrata izvrstnega Vujačića. Tako je Popadić v 63. minuti ostro streljal, vendar je Čelikov vratar žogo zadržal. Če pa bi šel strel levega srednjega krilca zeleno-belih le kak meter bolj proti vratnici, bi bil to zanesljiv zadetek. 25 minut pred koncem je Rožić zamenjal utrujenega Ameršeka. Mladi napadalec je šel na levo krilo, Oblak pa se je preselil na sredino.

Stadion se je v 69. minuti že pripravil, da bo pozdravil izenačujoči zadetek domačih, ko je Bečejac snašel Rogića pet metrov pred vrati rdeče-črnih, toda strel bežigrajske trojke je zletel čez vrata. V tej ofenzivi pa so gostje imeli vnovič obilico sreče. Po skrajšanem kotu z desne strani je Popadić v 74. minuti poslal žogo v sredino, kjer jo je z glavo prestregel Popivoda. Z neverjetnim refleksom je zeniški vratar strel z vsega štirih metrov odbil.

Že v naslednjem napadu pa so gostje povišali rezultat. Olimpijina obramba je spet »zaspala«, tako da je Mujkić po akciji vsega napadalnega kvinteta z 18 metrov zadel levi zgornji kot domače mreže — 0:2!

Kazalo je že, da je tekma popolnoma izgubljena, ko so Bežigrajčani le zadeli nasprotnikovo mrežo. Popivoda je v 80. minuti streljal kot in poslal žogo na nasprotno stran do Popadića. Ta jo je podaljšal in pri žogi je bil najhitrejši in pa tudi najbolj spreten Oblak, ki jo je z glavo s kakih petih metrov poslal v mrežo.

Olimpija si je do konca še zelo prizadevala, da bi izsilila vsaj neodločen rezultat, toda gostje so se vešče branili, zadrževali žogo in si priborili dragoceno zmago.

B. KUTIN

Stadion ob Titovi cesti, gledalcev 5.000, vreme hladno in vetrovno, igrišče zelo težko za igro, sodnik Marković (Veliki Crljani).
STRELCI: 0:1 — Šerbo (26), 0:2 — Mujkić (75), 1:2 — Oblak (81).
OLIMPIJA: Stojanović, Srbu, Rogić, Golec, Šoškić, Popadić, Popivoda, Bečejac, Glišić, Ameršek, (Rožič), Oblak.
ČELIK: Vujačić, Preldžić, Talić, Hajduk, Golubović, Mujkić, Prodanović (Galjašević), Šerbo, Micić, Gavran, Buza.

Izjave

● **Gugolj**, trener: »Imeli smo veliko priložnost, da bi lahko dosegli vsaj še dva zadetka. Nismo jih izkoristili in smo zasluženo izgubili. Napad in obramba sta igrala slabo.«

● **Oblak**: »Pri rezultatu 1:0 smo zamudili dve izredni priložnosti, gol pa smo nato dobili po neprevidnosti obrambe. Igrišče je bilo težavno, vendar menim, da bi se morali kljub temu bolje boriti.«

● **Glišić**: »Tokrat nam je športna sreča obrnila hrbet. Dvakrat sem že videl žogo v mreži, a obakrat ni priletela do cilja. Po priložnostih bi morali zmagati.«

● **Mujo Mujkić**, trener: »Zmagali smo zasluženo, bolje smo se znašli na težavnem terenu, čestitam vsem našim igralcem. Olimpija me je presenetila z izredno fair igro, ki je žal nismo bili doslej deležni po drugih igriščih.«

● **Šerbo**: »Ko sem streljal proti vratom, sem menil, da bo Stojanović zlahka ujel žogo, saj sem jo slabo zadel. Bil pa sem izredno presenečen in hkrati vesel, ko mu je žoga med roko in prečko ušla v mrežo.«

● **Preldžić**: »Menim, da smo zasluženo zmagali, čeprav je imela Olimpija več od igre. Toda Oblak sam je ni zmogel vsega.«

● **Mithat Mujkić**: »Presenečen sem. To je naša prva zmaga v tej sezoni na tujem. Igrali smo pametno, prepustili smo sredino igrišča Olimpiji ter se bolj opredeljevali za nasprotne napade. Tako sem tudi dosegel gol.«

● **Galjašević**: »Srečanje je bilo zelo fair, mi pa smo bili boljši. Zlasti dobro je igrala obramba, ki je le enkrat popustila. Gol Šerba nam je dal veliko volje in že takrat se mi je zdelo, da bomo zmagali.«

B. KAVČIČ

OLIMPIJA PRVIČ V TEJ SEZONI PRAZNIH ROK DOMA — S tekme Olimpija : Čelik za Bežigradom. Foto: Šelhaus

Zdelana enajsterica

Na tekmi v Beogradu proti Partizanu so Mariborčani poleg dveh točk izgubili za nekaj časa vsaj dva igralca, skoraj vsi pa čutijo bolečine

BEOGRAD. Po porazu s Partizanom zavoljo neverjetne ostrine in grobosti, ki jim sodnik Maksimović očitno ni bil najbolj kos, med Mariborčani skoraj ni bilo igralca, ki bi ne tarnal zavoljo bolečin in šepal. Zapisali smo naslednja mnenja:

● **Radić**: »Pri prvem golu me je Katić surovo sunil od zadaj, da sem padel na obraz. Nič nisem mogel več napraviti.«

● **Simeunović**: »Prav vse me boli. Človek težko verjame, da se mora pri tridesetih letih kot neumen metati pod noge. Fantje so na trenutke popolnoma pozabili, da pazim le na Bjekovića, drugi pa so v njihovi skrbi.«

● **Horjak**: »Še nikoli me nobena tekma ni tako zdelala.«

● **Grbavac**: »Nisem si mislil, da lahko igra moštvo, kot je Partizan, tako grob nogomet.«

● **Klančnik**: »Mislim, da sem zadovoljil in da bom že v kratkem spet v najboljši formi.«

● **Dr. Jovanović** (zdravnik): »Če bi fantje izpolnili saj eno tretjino tistega, kar jim je med tekmo zabičal Omeragić, bi bilo drugače. Poraz ni nečasten, čeprav bi lahko izostal tretji gol.«

● **Vasović**: »To je bil oster, moški nogomet, v katerem je Partizan pokazal več znanja. Moje moštvo dobiva svojstven slog igre.«

● **Katić**: »Izkoristili smo le tri od številnih priložnosti pa se mi zdi, da je rezultat prenizek.«

● **Živaljević**: »To je naša četrta zmaga, krenilo nam je.«

● **Golac**: »Napad Partizana bi lahko bil še učinkovitejši. Še vedno ne igramo tako, kot bi radi. Najboljši pri Mariboru je bil Kranjc.

F. JAUK

Arnejčič poškodovan, prihaja Prosen?

MARIBOR — V Beogradu ni bilo zraven Arnejčiča, kaže pa, da ga tudi lep čas ne bo. Nogo ima v mavcu in zdravniki so v dilemi, ali gre za meniskus ali samo za poškodbo ligmentov; v vsakem primeru pa ga po mnenju trenerja Omeragića ne bo mogoče usposobiti tako kmalu, saj mesec dni zagotovo ne bo mogel na igrišče. Stvar je veliko bolj kočljiva, ker gre za poškodbo na doslej zdravem kolenu, ne pa za poškodbo že operirane noge.

Kot »bomba« pa je med navijači to nedeljo odjeknila vest, da se je v soboto zvečer vrnil iz Nizozemske bivši kapetan Maribora Tomislav Prosen, in to, kot je slišati, za vselej. Z nizozemskim prvoligašem je prekinil pogodbo, uredil tudi finančni plat in kot kaže, bo odločitev o njegovi nadaljnji nogometni usodi padla te dni. Značilna pa je Prosenova izjava, da z nogometom še ne misli nehati tako kmalu in da bi v vsakem primeru najraje ostal v Mariboru, kjer se kot pravi, najbolje počuti. Bomo videli ...

F. J.

Remi modrih

Beograd : Dinamo 1:1 (1:0)

BEOGRAD — Stadion na Karaburmi, sodnik Dopudža (Sarajevo), gledalcev 5.000, vreme hladno in vetrovno.
STRELCA: 1:0 — Santrač (15), 1:1 — Gucmirtl (87).
BEOGRAD: Džordževič, Vukašinović, Stepanović, Božović, Mitrović, Stojanović, Turudija, Zec, Santrač, Lukić, Petković.
DINAMO: Dautbegović, Miljković, Gračanin, Pirić, Ramljak, Gucmirtl, Senzen, Lalić, Kovačić, Kečkeš (Kafka) Vabec.
CELA TEKMA
Košava, ki je bila izredno močna, je gledalce dobesedno odgnala z igrišča. Medtem, ko se jih je ob začetku zbralo kakih 6.000, jih je ob polčasu ostala le še polovica, pa še ti so bili ob koncu hudo razočarani.

Beograd je povedel z golom Santrača v 15. minuti. V zadnji minuti prvega polčasa je Petković zadel vratnico, potem ko so imeli domači pred tem še vrsto priložnosti

Tudi v drugem polčasu so domačini napadali, čeprav so igrali proti vetru, Dinamo pa se je v glavnem branil in le redko prehajal v protinapad. Ko so že vsi mislili, da bodo slavili zasluženo, čeprav skromno zmago, pa je 3 minute pred koncem po kotu Gucmirtl z glavo dosegel izenačujoč gol.

K. STAMENKOVIĆ

Sijajen finiš

Velež : Hajduk 4:1 (0:0)

MOSTAR — Mestni štadion, gledalcev 15.000 sodnik Čajić (Bg), vreme oblačno in vetrovno
STRELCI: 1:0 — Ristić (63), 1:1 — Šurjak (64), 2:1 — Čolić (76), 3:1 — Topić (78), 4:1 — Halilhodžić (84).
VELEŽ: Marić, Ristić, Prskalo, Čolić, Glavović, Pecelj, Topić, Halilhodžić, Bajević, Vladić, Ledić.
HAJDUK: Sirković, Džoni, Mužinić, Hlevnjak, Holcer, Bošković, Glujić, Jovanić (Boljat), Nadoveza, Jerković, Pavlica (Šurjak).
CELA TEKMA
Vse do 63. min. je rekordno število gledalcev gledalo slab nogomet. Le redki so bili udarci na vrata Marića in Sirkovića. Večina napadov se je nehala že pred obema kazenskima prostoroma.
V 63. min. pa je prišlo do preobrata. Domačini so izvedli prosti strel, vratar Sirković je žogo izboksal daleč iz svojega prostora, na njo pa je startal Ristić in jo z močnim strelom poslal v levi gornji kot. Sirkovićev poskus obrambe je bil brezuspešen. Veselje domačinov pa je bilo kaj kratkotrajno. Le minuto zatem je namreč sodnik dosodil prosti strel v korist gostov, kakih 35 m od vrat. Strelec Šurjak najbrž ni mislil, da bo dosegel gol, za katerega je bil glavni krivec vsekakor vratar Marić

Izenačenje pa domačinov ni zmedlo. Ponovno je bil obrambni igralec tisti, ki je vdrugič premagal vratarja gostov. Čolić je s kakih 25 metrov streljal skoraj natanko v isti kot kot poprej Ristić. Po tem golu so domačini prikazali pravo ekshibicijo. Na 3:0 je povišal Topić, potem ko mu je žogo idealno podal Halilhodžić. Slednji pa je z glavo dosegel še zadnji gol za Velež. Zmaga domačinov je sicer zaslužena, vendar morda previsoka. Sodnik je preveč »sekal« igro

A. HADŽAJLIĆ

Borac - boljši

Borac : Radnički (K) 3:1 (2:0)

BANJALUKA — Mestni štadion, vreme hladno, gledalcev 7000, sodnik Radić (Solin).
STRELCI — 1:0 — Fazlić (32), 2:0 — Kušmić (44), 2:1 — Nikolić (55), 3:1 — Fizlić (59).
BORAC: Jantoljak, Pelc, Gavrilović, Pintol, Saračević, Kušmić, Smilevski, Kovačević, Bečirbašić, Fazlić, Ivković.
RADNIČKI (K): Vučković, Milić, Živadinović, Radivojević, Martinović, Karamehmedović Prodanović, Marinković, Paunović, Nikolić, Matić.
V dvoboju moštev z dna lestvice so igralci Borca zasluženo zmagali. Imeli so več pobude in tudi več priložnosti za zadetek. Vprašanje pa je, če bi dosegli tako prepričljivo zmago, da ni sodnik v 35. minuti izključil napadalca gostov Paunovića.

Prvi zadetek je dosegel Fazlić in že takrat so gostje močno protestirali, češ da je bil pred tem storjen prekršek nad vratarjem. Štiri minute pozneje je sodnik izključil Paunovića, ker ga je le-ta ozmerjal. Domačini so dosegli še en zadetek, potlej pa je spretni Nikolić zmanjšal rezultat na 2:1. V 59. min. je Fazlić dosegel še tretji zadetek in tako so igralci Borca osvojili pomembni točki, čeprav niso igrali najbolje.

A. RAVLJEVIĆ

MARIBOR — Na rednem mesečnem brzoturnirju ŠK Novinar je zmagal Slapnik, ki je v 19. kolih osvojil 15 točk. Za njim so se uvrstili Levačič 14, Janžeković 13, Šibila 12,5, Premožič, S. Kranjc, Naraglav, Jovičić, 12. Novačan 11, L. Kranjc 10,5, Kirbiš in Urnaut 10 itd.

R. N.

Branik : Železničar B 10:0 (4:0)

MARIBOR — V pokalni nogometni tekmi je Branik zanesljivo premagal ekipo Železničarja B z 10:0 (4:0), Za Branik so bili uspešni: Kamenski 3, Krojs, Kranjc, Groznik, Babič, S. Bisu, Gazvoda, Ozim in Županči po 1.

I. MIHEVC

Dravinja : Kladivar 4:2 (1:2)

SLOVENSKE KONJICE — V prijateljski tekmi so nogometaši Dravinje na težkem, s snegom prekritem igrišču zasluženo premagali goste iz Celja. Igralci Kladivarja so bili v prvem polčasu mnogo boljši, v nadaljevanju pa so popustili. Zadetke za domačine sta dosegla Krančan 3 in Bezenšek 1, za Celjane pa Klenovšek in Bosina. Pred približno 50 gledalci je tekmo vodil Čerenak iz Slovenskih Konjic

S. ZULE

Vsakemu polčas

Sutjeska : Sarajevo 3:1 (2:0)

NIKSIĆ — Stadion Sutjeske, vreme oblačno, gledalcev 6000, sodnik P. Ristić (N. Sad).
STRELCI: 1:0 — Samatović (12), 2:0 — Milojković (27), 2:1 — Mušavić (76), 3:1 — Grahovac (87).
SUTJESKA: Adžanski, Stanišić (Milojković), Gardun, Zeković, Grahovac, Džurović, Kovačević, Bokal, Tibljaš, Radović, Samatović.
SARAJEVO: Muftić, Harambašić, Muzurović (Blažević), Petković, Bajić, Demir, Sljivo, Dupovac, Saran (Antić), Mušović, Simić.
Cela tekma
Že v prvi minuti je Samatović poslal izredno močan strel mimo vrat Muftića. To je bil znak, da bodo domači nogometaši zaigrali na vso moč in skušali osvojiti dragoceni točki. Sarajevskega vratarja so prvič premagali v 12. min. Samatović je dobil žogo približno 20 m daleč od vrat, preigral je nekaj branilcev in močno streljal — 1:0. V 27. min. je v gneči pred sarajevskimi vrati Muftić odbil žogo, priletela je do Milojkovića in ta jo je poslal v prazna vrata. Sarajevčani so imeli v prvem polčasu edino priložnost v 40. min. in še takrat pa domači vratar ni imel težkega dela.

Po odmoru so pobudo prevzeli gostje. Večkrat so streljali od daleč in tako skušali presenetiti domačega vratarja. Igralci Sutjeske so zdržali ta pritisk, čeprav so gostje le znižali rezultat. V 76. min. je Grahovac nepravilno zaustavil sarajevskega napadalca na robu kazenskega prostora. Prosti strel je izvedel Mušović: z močnim udarcem je žogo mojstrsko poslal prek živega zidu v mrežo. Nekaj minut pred koncem so domačini iz prostega strela dosegli končni izid 3:1.

V. MIĆUNOVIĆ

Nezanimiva predstava

Vardar : C. zvezda 1:1 (0:0)

SKOPJE — Mestni štadion, gledalcev 23.000, sodnik Rauš (Varaždin), vreme deževno, igrišče spolzko.
STRELCA: 0:1 — Panajotović (61), 1:1 — Balevski (67).
VARDAR: Mutibarić, Srebrov, Andrejevski, Ančevski, Mečkarov, Plačkov, Nikolovski, Balevski, Uzunov, Dimitrovski, Rajčevski.
C. ZVEZDA: Dujković, Djorić, Krivokuća, Pavlović, Dojčinovski, Keri, Novković, Jovanović, Panajotović, Aćimović, Karasi.
Številni gledalci so razočarano odšli z igrišča. Pričakovane velepredstave namreč ni bilo. Moštvi sta igrali kot za trening, tako da sploh nismo imeli vtisa, da je bil to boj za točke. Gledalci so se vso tekmo trudili, da bi z žvižgi pripravili igralce k živahnejši igri, kar jim pa nikakor ni uspelo. Nismo se mogli znebiti vtisa, da je nekompletna C. zvezda (brez Džajića, Jankovića in Filipovića) planirala eno točko in da so z eno bili zadovoljni tudi domačini.

V 61. min. so gostje povedli: po udarcu Panajotovića s kakih 25 metrov, ki je s topovskim udarcem zadel najprej vratnico, od katere se je žoga odbila v gol. Ko je že kazalo, da bosta točki pripadli rdeče-belim, ki so tudi imeli nekoliko več od igre, pa je Balevski v 67. min. izenačil potem, ko je spretno izkoristil nerodnost Dujkovića, ki je žogo že držal, a jo nato zopet izpustil. Ta dva zadetka pa sta tudi vse, kar so gledalci lahko videli. Nikakor ni pretirana trditev, da je bil najboljši mož na igrišču varaždinski sodnik Rauš.

M. MICKOVIĆ

Izdatna zmaga

Vojvodina : Radnički (N) 4:0 (2:0)

NOVI SAD — Stadion Vojvodine, gledalcev 2500, vreme vetrovno, sodnik Travljejev (Beograd).
STRELCI: 1:0 — Kustudić (22), 2:0 — Perazić (36), 3:0 — Nikezić (59), 4:0 — Kustudić (68).
VOJVODINA: Kovačević, Aleksić, Jovanović, Vukasinović, Brzić, Rutonjski, Ličinar, Bošković, Kustudić, Nikezić, Perazić.
RADNICKI (N): Dimitrovski, Dovedan Rajković, Rodić, Ilić, Čolaković (Stefanović), Janković, Antić, Cvetković, Glavović (Mladenović), Alimpić.
Igralci Vojvodine so naposled le izdatno zmagali. Že v 4. min. je Ličinar zadel stativo. Močan veter je v prvem polčasu precej oviral igralce gostov in po napaki branilca Rajkovića je Kustudić dosegel prvi zadetek. V 36. min. je Perazić na sredini igrišča odvzel žogo Čolakoviću, preigral nekaj igralcev in z deset metrov močno streljal — Dimitrovski je bil brez moči. Do konca polčasa so imeli domačini še nekaj priložnosti. Gostje iz Niša niso niti enkrat zares nevarno napadli.

V nadaljevanju je Kustudić spet zadel vratnico, v 59. min. pa je Nikezić premagal vratarja gostov z močnim strelom z razdalje 25 metrov. Lepa je bila tudi akcija v 68. min.: Nikezić je preigral tri igralce, podal prostemu Ličinarju, ta pa je poslal žogo pred vrata Dimitrovskega, kjer je to pričakal Kustudić in jo potisnil v mrežo.

Pri Vojvodini so zelo dobro igrali Nikezić, Kustudić in Rutonjski, ki je uspešno zaustavil najboljšega igralca gostov Cvetkovića. V moštvu Radničkega sta se izkazala le Antić in Ilić.

B. OBRADOVIĆ

BOKS

Maribor : Čelik 14:6

MARIBOR, 12. marca — V okviru priprav med nadaljevanjem tekmovanja v II. zvezni boksarski ligi — zahod je Maribor povabil goste vodilno ekipo bosanske lige — boksarje Čelika iz Zenice. Domačini so zasluženo zmagali. Pri Mariboru sta bila najuspešnejša Marković in Lešnik, pri Čeliku pa Dujmović in Krkalić.

Rezultati, papirna: Mešković : škovič : Spašić 0:2 (tko 1.); mušja Boljković : Skergo 2:0, bantamski: Krojs : Radivojević 2:0; peresnolahka: Mirković : Fišek 2:0; lahka: Lešnik : Alispahić 2:0 (tko 1.5; polveltrska: Tovornik : Kovačević 2:0, veltrska: Rurkavina : Krkalić 0:2; polsrednja: Rožman : Alisejbegović 2:0; srednja: Kranjc : Dujmović 0:2 (tko 2.); poltežka: Standeker : Djanan (tko 2).

I. MIHEVC

NOVO MESTO — Rokometaši Partizana iz Sevnice so na gostovanju v Gradcu premagali domačo ekipo PF Gradec s 30:20.

S. D.

Rekorda Lustiga in Rudana

53,8 v plavanju na 100 m kravl in 2:01,1 na 200 m kravl

REKA, 12. marca — Mladi plavalec reškega Primorja Lustig je danes dosegel nov državni rekord za majhne bazene v disciplini 100 m kravl s časom 53,8. Rezultat je dosegel na dvoboju v okviru V. pokala mesta Reke, v katerem je reško Primorje premagalo zagrebško Mladost s 75:67. Toda končni zmagovalec za pokal Reke je Mladost, ki je osvojila 6 točk, prav toliko jih ima Primorje in drugo, tretji pa je kranjski Triglav, ki je brez točke.

Na tekmovanju je bilo doseženih še nekaj boljših rezultatov. Tako je član Delfina iz Rovinja Rudan, ki je nastopil izven konkurence, dosegel nov državni rekord za majhne bazene na 200 m kravl s časom 2:01,1, med rekorderje pa se je vpisala tudi mlada Rečanka Rušinovićeva, ki je dosegla državni rekord za majhne bazene na 200 m kravl v razredu starejših pionirk. Njen rezultat je 2:28,3.

Spust in kros

Kajakaši in kanuisti s tekmo v organizaciji Rašice začeli novo sezono

LJUBLJANA, 12. marca — S spustom od Medvod do Tacna in 1200 m dolgim krosom so dopoldne kajakaši in kanuisti začeli letošnjo sezono. Veter in sneg sta od tekmovalcev terjala na narasli Savi velike napore.

Sodelovali so tekmovalci iz Zagreba, Škofje Loke, Hrastnika in obeh ljubljanskih klubov — LBD in Rašice. Posebno presenečenje današnjega dneva je pripravil že odpisani kajakaš Martin Grašič iz Škofje Loke, član ljubljanskega brodarskega društva, ki je bil najhitrejši na vodi in krosu. Drugouvrščeni Mataković si je dobro uvrstitev zagotovil šele s tekom, saj je na vodi zaostal za Ljubljančanom Svetom za 8 sekund.

V kategoriji C-1 velja omeniti poleg dvojne zmage Hočevarja nad Milinkovičem še odlično uvrstitev člana Rašice Igličarja. Med kanuisti dvosedi par Guzelj — Andrijašič ni imel dovolj močne konkurence v Triler — Peternelj in mladincema Masle — Erjavec. Med mladinci je bila popolna samo kategorija K-1, kjer je bil na vodi prepričljivo najboljši Česenj, ko da borbeni Barič ni mogel nadomestiti zaostanka v krosu.

REZULTATI — K-1 — člani: 1. Garšič (LBD) 19:59,8, 2. Mataković (Zg) 20:18,4, 3. Svet (LBD) 20:27,9; K-1 — mladinci: 1. Česenj (Rašica) 19:55,4, 2. Barič (Hrasntik) 20:45,4, 3. Zupanc (LBD) 21:05,4; C-2 — člani: 1. Andrijašič — Guzelj 21:27,6, 2. Triler — Peternelj 23:00,6, 3. Masle — Erjavec 23:21,0 (vsi LBD); C-1 — člani: 1. Hočevar (Rašica) 23:01,4, 2. Milinkovič (Zg) 23:17,8, 3. Igličar 24:22,2, 4. Štrukelj (oba Rašica) 25:23,1.

M. Z.

ATLETIKA

Kriterij metalcev

KRANJ — Na 3. slovenskem kriteriju metalcev je nastopilo 46 tekmovalcev iz osmih klubov. Nastopili so tudi atleti Kvarnerja in Železničarja iz Karlovca. Zaradi razmočene setze ni bilo tekmovanja v metu kopja.

REZULTATI: moški — krogla: 1. Štimec (Ol) 15,15, 2. Stiler (Tr) 13,85, 3. Novkovič (Kvarner) 13,04; disk: 1. Mijač (Klad) 42,22, 2. Grilanc (N. G.) 38,79, 3. Arko (Lj) 36,71; kladivo: 1. Pristovnik (Klad) 46,18, 2. Satler (Tr) 45,28, 3. Arbič (Lj) 43,85; ženske — disk: 1. Kastelic (Kl) 36,71, 2. Papler (Tr) 35,77, 3. Sakan (Kvar) 31,17; krogla: 1. Poje (Koč) 10,75, 2. Papler (Tr) 01,70, 3. Cimerman (Ol) 10,11.

J. J.

ŠAH

Božičnik prvak Kovinarja

MARIBOR — Na klubskem prvenstvu šahovskega kluba Kovinar je po pričakovanju zmagal Jože Božičnik. S šestim mestom je prijetno presenetil Milan Kirbiš, ki je lani igral še v pionirski ekipi. Prvo kategorijo je ponovno osvojil Franc Šibila.

Vrstni red: 1. Božičnik 9, 2. Slapnik 8,5, 3.—4. Šibila in Kolar 8, 5. Jakopič 6, 6. Kirbiš 5, 7. Kikl 4,5, 8.—11. Janžeković, Horvat, Premožič, Zupančič 3,5, 12. Petre 3.

TUJA NOGOMETNA PRVENSTVA

ZRN

FRANKFURT, 12. marca — V 24. kolu nogometnega prvenstva ZRN so igrali takole: Borussia (M) : Duisburg 3:0, Eintracht (B) : Köln 0:1, Rotweiss : Hamburger SV 1:0, Hertha : Eintracht (F) 0:0, Arminia : Bayern 0:1, Fortuna : Borussia (D) 4:1, Bochum : Stuttgart 1:1, Werder : Schalke 04 2:0, Keiserslautern : Hannover 96 2:0.

Vrstni red: Schalke 04 38, Bayern 37, Borussia (M) 33, Köln 29, Kaiserslautern 27, Eintracht (F) 27.

Italija

MILAN — Izidi 21. kola I. italijanske nogometne lige: Cagliari : Milan 2:1 (1:0), Catanzaro : Mantova 1:1 (1:0), Fiorentina : Verona 2:1 (1:0), Inter : Napoli 2:0 (1:0), Juventus : Bologna 2:1 (0:1), Lanerossi : Atalanta 1:0 (0:0), Roma : Varese 0:0, Sampdoria : Torino 2:1 (2:1).

VRSTNI RED: Juventus 31, Cagliari in Fiorentina po 28, Milan in Torino po 27, Inter 26, Roma 25, Napoli 23, Sampdoria 21, Atalanta in Bologna po 17, Lanerossi V. in Catanzaro po 16, Verona 14, Mantova 12 in Varese 8 točk.

Tekme 24 kola II. nogometne lige so se končale takole: Brescia : Bari 1:2 (1:1), Cesena : Foggia 0:0, Como : Lazio 1:1 (1:0), Monza : Catania 0:2 (0:1) — na nevtralnem igrišču v Alessandri zaradi kazni Monze, Novara : Modena 3:3 (1:1), Palermo : Taranto 3:0 (2:0), Reggiana : Livorno 2:0 (0:0), Reggina : Arezzo 3:0 (2:0), Sorrento : Perugia 0:0, Ternana : Genova 1:1 (1:0)

VRSTNI RED: Palermo 35, Ternana 33, Reggiana 29, Lazio 28, Como, Bari, Cesena in Perugia po 27, Catania in Taranto po 25, Brescia Foggia, Novara in Genoa po 24, Arezzo in Reggina po 21, Monza 18, Livorno 16, Sorrento 14 ter Modena 12 točk.

Komentiramo

OLIMPIJA: preveč premier

Tekma Olimpije s Čelikom je bila vsa v znamenju neugodnih premier za Ljubljančane sevedа. Bežigrajčani so v letošnjem prvenstvu izgubili prvi točki doma (to je bila tudi prva prvoligaška zmaga Zeničanov v Ljubljani), Čelik je letos prvič zmagal na tujem, strelca rdeče-črnih Šerbo in Mujkić pa sta prav tako dosegla svoja prva zadetka v prvenstvu. K vsemu temu pa je treba dodati še najslabšo igro Olimpijine obrambe za Bežigradom kar že lepo število tekem nazaj.

Gostje so se kljub zmagi pokazali v poprečni luči. Pač pa za taktiziranje zaslužijo oceno odlično. Branili so se na vse kriplje (razmerje prekrškov je bilo 31:11 v njihovo korist), ko pa je bilo treba pohiteti v napad in kaznovati nepremišljenost domače obrambe, so to storili brez oklevanja, tudi s pomočjo krilcev.

Bežigrajski napadalci, med katerimi je treba za res vzorno borbenost pohvaliti le Oblaka, tokrat niso imeli sreče. Dva strela v okvir Vujačićevih vrat in prav čudežna obramba strela Popivode z glavo in razmerje kotov 11:4 v njihovo korist so bržkone zadosten dokaz za to. Resda jih je izredno slabo igrišče bolj oviralo kot njihove rdeče-črne »kolege«, vendar en sam zadetek vsega tega ne more odtehtati.

Napadov in prodorov je bilo sicer veliko (gotovo je 70 odstotkov igre potekalo na polovici gostov) glede na kvaliteto nasprotnika pa jih je bilo premalo. Zaradi slabih veznih igralcev Amerška in Bečejca je bilo izgubljenih vse preveč žog na sredini igrišča. Glišić je imel pri svojih treh ključnih strelih obilo smole, sicer pa je premalo aktivno posegal v razplet dogodkov.

Ocene: 8 — Oblak, 7 — Popadić, 6 — Golec in Popivoda, 5 — Stojanović, Srbu, Rogić, Šoškić, Bečejac, Glišić, Ameršek, Rožić.

B. KUTIN

MARIBOR: smola in nepazljivost

BEOGRAD 12. marca — Sobotne predstave viјoličastih na štadionu JLA (12.000) ljudi, pihala je košava) v nobenem primeru ne gre jemati tragično saj so fantje pokazali skoraj vzorno borbenost. Tekali so kot za stavo vseh 90 minut, čeprav pa je tudi res, da so ob tem pokazali občutno manj nogometnega znanja, kombinacijske povezanosti in spretnosti kot pa Vasovićeva četa. Kljub premoči domačih in kljub neštetim priložnostim pred Horvatčevimi vrati namreč drži, da so gostje prejeli tri, Omeragić je celo menil — tretjerazredne gole bolj po naključju nekaj metrov pred vrati ko z izjemo tretjega Živaljevićevega zadetka nihče ni prav vedel, kako in kaj bo z žogo. Usoden pa je bil slejkoprej prvi gol. Takole je bilo: Cvetanović je izvedel kot nizko pred vratnico. Štartala sta predvsem Radić in Katić pri čemer je slednji iz ozadja vidno sunil Mariborčana tako da je ta padel, Katića pa je žoga zadela v rame in se presenetljivo odbila v mrežo. Do preobrata v igri je prišlo ob izenačenju, po čudoviti kombinaciji znova odličnega Klančnika in kot vselej najnevarnejšega Kranjca.

Seveda je bilo brez Arnejčiča, Spasojevića in Bolteka (vsi so poškodovani) pravzaprav utvarno pričakovati podvig sredi Beograda. Če strnemo misli, bi rekli, da naj bo beograjskih 3:1 pozabljenih in da se velja truditi predvsem v bodoče — v nedeljo proti Kragujevčanom doma in pa v naslednjih dveh zaporednih gostovanjih v BiH (Banjaluka in Tuzla).

Ocene: [illegible] — Simeunović, Filipović, Kranjc, Klančnik; 6 — Horvatić, Grubišić, Radić, Rašević, Bradvić, Horjak; 5 — Ražić, Vučeković; brez ocene — Grbavac.

F. JAUK

Halo, Bežigrad

● NOVA VRATA NISO POMAGALA — Na igrišču so postavili nova vrata, ker so se sodniki pritoževali, da se mreža od prečke prestrmo skušča na tla. Vrata so zamenjali, toda kot kaže so bila stara bolj všeč Olimpijinim napadalcem, saj so nova le enkrat zadeli. ● SODNIK IZ ZENICE — Glavni sodnik inž. Marković je rojen v Zenici, toda nihče mu ne more očitati, da je pomagal svojim someščanom do zmage. ● LE POLOVIČNO VESELJE — Trener Ljubljane Janez Pišek je danes slavil 61. rojstni dan. Dopoldne je njegovo moštvo premagalo Mercator, Olimpijini nogometaši pa mu za rojstni dan niso pripravili veselja. ● IMEL JE PRAV — Srednji napadalec Čelika Micić je pred tekmo dejal, da bo prav on med najboljšimi, če bo zaigral. Zaigral je dobro in Čelik je zmagal. ● DOBER ZASLUŽEK — Zaradi izredno mrzlega vremena so gledalci pokupili doslej rekordno število zeleno-belih klubskih šalov, med njimi tudi generalni sekretar Peter Žagar, kar pa jih ni ogrelo, saj je Olimpija izgubila. ● NA SERVIS V KOPER — Trener Čelika Mujo Mujkić se je v Ljubljano pripeljal z lastnim avtomobilom citroen GS. Sobote pa ni preživel z nogometaši, temveč je gostovanje izkoristil še za obisk servisa v Kopru. ● KJE SO SODNIKI — NZJ ni hotela obvestiti Olimpije, kje stanujejo sodniki, da funkcionarji kluba ne bi nanje »vplivali«, kako naj sodijo.

B. KAVČIČ

● STROKOVNI OPAZOVALCI — Tekmo Maribora s Partizanom si je poleg 12.000 gledalcev ogledalo tudi precejšnje število strokovnih opazovalcev. Na tribunah smo videli kompletne enajsterice Beograda, Dinama, Radničkega iz Niša in Radničkega iz Kragujevca. Za oči zadnjih vemo, kam so bile uprte. ● SODNIK — Ne, ne mislimo nogometnega, temveč Vladimirja Kosija, sodnika mariborskega okrožnega sodišča in dolgoletnega predsednika mariborske nogometne podzveze. »Ni ga zlomka«, je dejal, ko smo ga po naključju srečali v spalniku na predvečer tekme, »da bi se fantom enkrat ne posrečilo nekaj posebnega.« ● ZAUPNO — Na stadionu se je šušljalo, da bo po koncu spomladanskega prvenstva trenersko krmilo Partizana klub »absolutistu« Vasoviću prevzel Stjepan Bobek. ● BEOGRAJSKA SENZACIJA — Trener C. zvezde Miljanić je šele v soboto zjutraj iz časopisja izvedel, da je Bogičević, njegov srednji krilec in bivši igralec Maribora, že pred dvajsetimi dnevi s svojim mini morisom brez vozniškega dovoljenja ob pol enajstih zvečer na prehodu za pešce skoraj do smrti povozil 20-letno Beograjčanko. Miljanić je Bogičevića v soboto tik pred poletom letala poslal domov, enako pa je v jezi storil s Sušićem, ker je prispel na letališče šele 5 minut pred poletom. Pri Zvezdi torej resnično »vre«.

F. JAUK

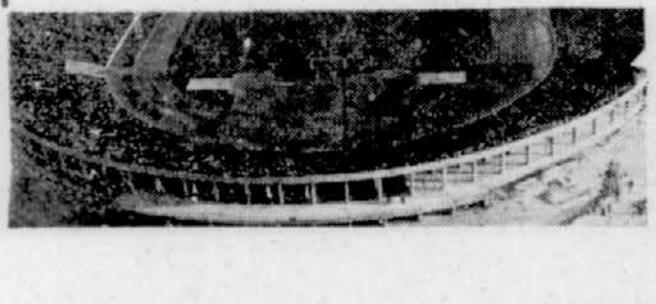

Halo, Beograd

ČESTITKA. Novemu državnemu prvaku v smučarskem teku na 15 km Pavlu Dorniku sta včeraj v Ratečah takole čestitala zvezni trener Josip Kecerin (v sredi) in zvezni selektor Tone Linke.

Foto: Šelhaus

II. ZVEZNA NOGOMETNA LIGA — ZAHOD

Derbi Šiškarjem

Nogometaši Ljubljane so se dobro oddolžili zá jesenski poraz v Šiški — Tudi Mura in Železničar igrala doma

LJUBLJANA, 12. marca. Slovenski drugoligaši so v 20. kolu II. zvezne lige, če ne štejemo domačega derbija na Viču, ostali čisto praznih rok. Medtem ko je poraz zadnjeuvrščenega Železničarja razumljiv, pa tega ni mogoče reči za Sobočane, ki so Šibeniku tako pomagali, da si je še bolj utrdil vodilni položaj.

Nesporno bili boljši

Mercator : Ljubljana 0:2 (0:1)

LJUBLJANA — Igrišče Mercatorja, vreme vetrovno, teren spolzek, težaven za igro, gledalcev 1500, sodnik Medić (Zg).

STRELCA: 0:1 — Mršić (39), 0:2 — Iskra (80).

MERCATOR: Ahlin, Stermenszky, Bajec, Kokot (Zalar), Nikolić, R. Zavri, Zakula, Mavrič, Kulenović (Jančigaj), Corn, Lešnik.

LJUBLJANA: Gobec, Nosan, Lovrič (Petrović), Vugrinec, Jakopič, J. Zavri, Skufca, Iskra, Mršić, Djekić, Matič.

Nogometaši Ljubljane so povsem zasluženo premagali krajevnega tekmeca, saj so igrali dosti načrtneje, premišljeno, borbeno in hitro kot Mercator. Vičani so nastopili v precej spremenjeni postavi, z novincema Lešnikom in Kokotom, ki se je v prvem polčasu poškodoval in je moral zapustiti igrišče. Mercator je igral zlasti slabo v napadu, kjer so Zakula, Kulenović in Lešnik igrali preveč statično, tako da so jih Šiškarji v jalovih napadih brez težav zaustavili.

Prvi zadetek je dosegel Mršić potem ko je vratar Ahlin odbil močan strel. Mršić se je najbolje znašel in potisnil žogo v nebranjeni del mreže. Zadetek je vlil še več volje Šiškarjem, vnesel pa je živčnost v že tako nepovezane vrste Mercatorja, ki je v nadaljevanju igral še slabše. Ljubljana je 10 minut pred koncem dosegla še drugi zadetek. Škufca je pobegnil po desnem krilu, ostro podal pred vrata, Nikolić je žogo le kratko odbil. Odkotalila se je do Iskre, ki je s strelom po tleh zatresel mrežo Ahlina in zagotovil zasluženo zmago ljubljanskim modrim. B. KAVČIČ

Usoden spodrsljaj

Mura : Šibenik 0:1 (0:1)

MURSKA SOBOTA — Igrišče Mure, vreme oblačno, teren težak za igro, gledalcev okrog 1200, sodnik Presl iz Zagreba.

STRELEC: 0:1 — Ninić I. (43).

MURA: Cirkvenčič (Čorič), Gavrilović, Husar, Kopač, Posavec, Aprcović, Košak (Škrbič), Kranjc, Pintarič, Kološa, Binkovski.

ŠIBENIK: Vukman, Grubišić, Poldrug, Lovrić, Grgić, Ninić I, Baknaz, Ninić II, Vuković, Aralica, Jurišić.

Proti pričakovanju so nogometaši Murer tokrat prikazali dokaj dobro igro, čeprav so nastopili brez Kovača in Balantiča. Kljub slabemu vremenu je bila tekma zelo zanimiva, kar zlasti velja za prvi polčas, ko sta moštvi uveljavljali dokaj hitro igro in so se napadi obojestransko menjavali. Na obeh straneh je bilo proti vratom odposlanih nekaj ostrih strelov, ki pa so bili plen vratarjev, ali pa so za las zgrešili vrata. Izredno nevarno je bilo pred golom Mure v 40. min. igre, ko je Cirkvenčič s skrajnim naporom odvzel žogo z noge napadalcu Šibenika Niniću, pri čemer pa ga je ta močno udaril po roki tako, da je moral kasneje zapustiti igrišče. Dve minuti pred koncem so gostje nepričakovano prišli v vodstvo. Šibenik je izvedel akcijo, ki na prvi pogled ni bila nevarna, toda obramba Mure je prepočasi reagirala. Prosti Ninić je prejel od svojih soigralcev koristno žogo in jo natančno usmeril mimo Cirkvenčiča v mrežo.

Drugi polčas je pripadal Muri, ki je ves čas napadala in si prizadevala rezultat izenačiti. Bilo je več nevarnih akcij pred golom Vukmana, vendar pa je zgoščena obramba Šibenika vselej pravočasno reagirala in odstranjevala nevarnost pred svojimi vrati. Muri se je ponudila dokaj lepa priložnost minuto pred koncem tekme, vendar pa so se napadalci preveč obotavljali. F. MAUČEC

Hat-trick Rukljaća

Železničar : Zagreb 2:5 (0:2)

MARIBOR — Športni park na Taboru, gledalcev 200, vreme izredno hladno, teren zasnežen (sodnik Bereta (Ljubljana).

STRELCI: 0:1 — Rukljač (24), 0:2 — Markulin (28), 1:2 — Rebernak (56), 1:3 — Rukljač (58), 1:4 — Rukljač (82), 1:5 — Vrbanić (87), 2:5 — Rebernak (89).

ŽELEZNIČAR: Ilešič, Kocuvan, Kekec, Pejić, Tolić, Rupnik, Rebernak, Kuvačič, Purgaj, Kiš, Matjašič.

ZAGREB: Horvat, Pušelj, Tucak, Antolić, Ivanišević, Klobučar, Markulin, Čopor, Vrbanić, Rukljač, Smolek.

Že prve minute so pokazale, da mariborski branilci ne bodo kos hitrim napadalcem Zagreba. Posebno Markulin in Smolek sta vnašala pravo zmedo v domače vrste in vratar Ilešič se mora zahvaliti samo športni sreči, da že takoj na začetku ni dvakrat kapituliral.

Po tem, ko je Horvat v 19. min z lepim skokom izbil v kot Pejićev strel s kakšnih 20 metrov, so gostje povsem prevzeli pobudo. Serijo zadetkov je v 24. minuti po sijajnem Markulinovem prodoru začel Rukljač, samo štiri minute pozneje pa je Markulin po Smolekovi podaji povišal na 2:0. Takoj za tem je odlični sodnik zavoljo ugovarjanja izključil iz igre mariborskega srednjega napadalca Purgaja.

Po enem izmed redkih nasprotnih napadov domačinov po odmoru je Rebernak v 56. minuti sicer znižal rezultat na 1:2, potem pa so gostje kar trikrat zapovrstjo zadeli mariborsko mrežo. Omenimo naj, da je bil vsaj pri dveh zadetkih sokriv vratar Ilešič, ki ni pravočasno posredoval, čeprav je bila žoga vselej samo nekaj metrov pred njim. Ko je bilo že zdavnaj vse odločeno v korist Zagrebčanov, so prišli domačini nekaj trenutkov pred koncem igre po Rebernaku še do drugega zadetka. P. KANCLER

Rezultati

Mercator : Ljubljana 0:2 (0:1)
Železničar : Zagreb 2:5 (0:2)
Mura : Šibenik 0:1 (0:1)
Karlovac : Rudar 2:0 (2:0)
Junak : Jedinstvo 2:0 (2:0)
Varteks : Orijent 3:1 (0:0)
Split : Zgb. plavi 3:0 (1:0)
Trešnjevka : Kozara 1:1 (0:0)
Rijeka : Istra 0:0

Lestvica

1. Šibenik	20	11	7	2	32:16	29
2. Varteks	20	9	8	3	31:18	26
3. Rijeka	20	10	6	4	28:15	26
4. Orijent	20	11	3	6	40:23	25
5. Zagreb	20	12	1	7	39:26	25
6. Rudar	20	8	8	4	27:12	24
7. Trešnjevka	20	8	8	4	28:18	24
8. Mura	20	8	5	7	28:23	21
9. Jedinstvo	20	7	7	6	19:20	21
10. Kozara	20	7	7	6	21:25	21
11. Istra	20	8	4	8	20:21	20
12. Split	20	5	9	6	25:32	19
13. Zg. plavi	20	5	7	8	23:34	17
14. Karlovac	20	6	4	10	22:29	16
15. Mercator	20	6	4	10	15:28	16
16. Junak	20	5	5	10	13:31	15
17. Ljubljana	20	4	5	11	16:25	13
18. Železničar	20	0	2	18	11:42	2

PARI PRIHODNJEGA KOLA: Mura — Karlovac (1:2), Šibenik — Železničar (3:0), Zagreb — Rijeka (0:1), Istra — Trešnjevka (1:3), Kozara — Mercator (3:3), Ljubljana — Split (0:1), Zgb. plavi — Varteks (1:4), Orijent — Junak (1:1), Jedinstvo — Rudar (1:0)

Kdo bo trener?

Izvršni odbor nogometne zveze Slovenije je za nastavitev strokovnjaka

LJUBLJANA. Na skoraj 7-urni seji izvršnega odbora nogometne zveze Slovenije so razpravljali o proračunu NZS za leto 1972, potrdili so koledar tekmovanj v slovenskih nogometnih ligah, določili selektorja in kapetana mladi in mladinski reprezentanci SRS ter delegate za izredno skupščino NZJ, sprejeli so predlog za nastavitev trenerja NZS ter ob koncu razpravljali o pritožbah klubov in posameznikov.

Nogometno prvenstvo Slovenije se bo začelo 2. aprila, končalo pa se bo 18. junija. Ker našo mlado in mladinsko reprezentanco čakata dva močna turnirja, mlado reprezentanco pokal prijateljstva, mladinsko pa pokal Savaria, so določili ekipama tehnično vodstvo. Selektor je vnovič Rudi Zavrl, trenerja pa bosta Božo Jovićević in Nikola Popivoda.

Zanimivo je, da bodo na turnirju za pokal Savaria poleg republiške mladinske reprezentance, nastopale še reprezentance Madžarske, Avstrije ter skupna reprezentanca mesta Maribora in Murske Sobote.

Po daljšem razpravljanju so se domenili za delegate, ki bodo zastopali slovenski nogomet na izredni skupščini NZJ. To so Jože Snoj, Alojz Voje, Vladimir Kosi, Janez Rugelj, Boris Godina, Milan Vajda, Dagmar Šuster, Mirko Presinger, Martin Podlipnik, Janko Červ, Lado Janžekovič ter še en član sodniške organizacije, ki ga bodo sodniki sami določili, Božo Pilej, Brane Elsner in še kasneje določen član trenerske organizacije.

Predlog za nastavitev profesionalnega trenerja — instruktorja NZS so takoj sprejeli. NZS nujno potrebuje trenerja, ki bo pomagal pri delu v klubih ter igralcem in tehničnim vodstvom posredoval nove, modernejše metode dela ter izdelal načrte treningov za posamezne klube, ki bi to želeli in vodil trenerske seminarje.

Imenovali so posebno komisijo, ki bo pripravila razpis za tega trenerja. Imeti mora višjo trenersko šolo in biti mlajši kot 40 let. Imel bo redno mesečno plačo okoli 2.500 din ter terenski dodatek, saj bo zvečine deloval na terenu. B. KAVČIČ

Triglav odličen

Branilci naslova v moški kegljaški ligi SRS v formi — Miro Steržaj 1008

LJUBLJANA. Kegljači kranjskega Triglava, slovenski prvaki, nadaljujejo svoj zmagoviti pohod v republiški moški kegljaški ligi. Potem ko so v prvem delu prvenstva na kegljiščih v Kranju, Sl. gradcu, Mariboru in na Jesenicah dosegli doslej najboljši rezultat, so v tretjem zavrtljaju podrli tudi največ kegljev na kegljišču v Celju in Trbovljah.

Na osmih kegljiščih so bili v soboto in včeraj doseženi naslednji izidi:

JESENICE: Kr. gora 7013 (Urban 907), Celje 6867 (Grum 899), Sl. Gradec 6824 (Vavpot 882), Fužinar 6710 (Horvatič 894).

LJUBLJANA (M. PERC): Saturnus 7248 (Pirc 946), Branik 7188 (Steržaj 1008), Konstruktor 6996 (Žnidaršič 979), Rudar 6696 (Tomše 929)

LJUBLJANA (SATURNUS): Rudar 6796 (Tomše 917), Branik 6779 6796 (Tomše 917), Branik 6779 (Steržaj 965), Konstruktor 6733 (893), Saturnus 6634 (Štukelj 859).

CELJE: Triglav 7256 (ind. Prijon 975), Jesenice 7060 (Hafner 972), Gradis 7056 (Farkaš 963), Ljubljana-Center 6990 (Mažgon).

TRBOVLJE: Triglav 7302 (ind. Prijon 957), Gradis 7071 (Farkaš 954), Ljubljana-Center 7007 (Kobal 926), Jesenice 6935 (Hafner 921).

SL. GRADEC: Slovenija ceste 7044 (Skrbinšek 916), Elektro 7009 (Rogelj 964), Lokomotiva 6895 (Harcog 936), Koper 6804 (Miklavčič 908).

MARIBOR: Elektro 6821 (Roprer 920), Lokomotiva 6808 (Rosi 882), Slovenijaceste 6744 (Dremelj 923), Koper 6569 (Miklavčič 882).

ŠTART ŠTAFET — V Ratečah so včeraj končali letošnje državno prvenstvo v smučarskih tekih. Na sliki: štart mladincev. Foto: Šelhaus

Kolajne 14 klubom

Kranjski Triglav najuspešnejši na 27. državnem prvenstvu v smučarskih tekih: 5 prvih mest ter po eno 2. in 3.

RATEČE, 12. marca. Na 27. državnem prvenstvu v smučarskih tekih so imeli doslej največ uspehov tekači in tekačice kranjskega Triglava, ki so osvojili pet prvih mest ter po eno drugo in tretje mesto. Prvenstvo bo sklenjeno šele prihodnjo nedeljo na Pokljuki s tekom članov na 30 km.

Rezultati štafet

Mladinke — 3 x 3 km (4 štafete): 1. Triglav (Fister, Lotrič, Bešter) 38.02, 2. Olimpija 42.50, 3. Lovrenc 48.42, 4. Risnjak 51.38. **Ml. mladinci — 3 x 5—km (10):** 1. Triglav (Lotrič, Zupanc, Kavčič) 1:04,52, 2. Maribor 1:05,36, 3. Fužinar 1:07,16, 4. Jesenice 1:10,00, 5. Olimpija 1:11,39, 6. Kamnik 1:12,38; izven konkurence: komb. štafeta Gorje—Plamen 1:06,38 in komb. štafeta Risnjak—Fužine 1:18,18.

Starejši mladinci — 3 x 5 km (5): 1. Fužinar (Marzel, Gros, Brajnik) 1:00,29, 2. Triglav 1:06,51, 3. Lovrenc 1:07,11, 4. Goranin 1:09,55; izven konkurence: komb. štafeta Risnjak—Fužine odstopila.

Mlajši člani — 3 x 5 km (5): 1. Alples (L. in F. Fajfar, Kemperle) 1:03,29, 2. Dol 1:06,11, 3. Kamnik 1:07,07; Triglav diskvalificiran, Lovrenc odstopil.

Člani — 3 x 10 km (10): 1. Gorje (Kobilica, Kalan, Dornik) 1:45,55, 2. Jesenice (Tajnikar, Kerštajn, Mlinar) 1:47,26, 3. Fužinar (Karpač, Gorenšek, Dretnik) 1:48,43, 4. Triglav 1:50,01, 5. Dol 1:51,18, 6. Radovljica 1:53,54, 7. Jesenice II 1:53,56, 8. Fužine 2:14,28; izven konkurence komb. štafeta Goranin — Risnjak — Romanija 2:08,47.

Rezultati prvega dne

Članice — 5 km (ne velja za DP): 1. Kordež (Tr) 22.08, 2. Pavlič 22.23, 3. Grilč 23.53, 4. I. Turščak (vse Lovrenc) 25.38, 5. Rode (Dol) 26.07.

Mlajše mladinke (9) — 3 km: 1. Fistre (Tr) 14.39, 2. O. Turščak (Lov) 15.19, 3. Kokalj (Ihan) 15.33, 4. Gorenjak 15.45, 5. Safarič (obe Lov) 16.39, 6. Zanoškar (Fužine) 17.25, 7. Bajt (Dol) 17.47, 8. Stamberger (Risnjak) 18.08 itd.

Mlajši mladinci (32) — 5 km: 1. Gabor 21.57, 2. Spurej (oba Maribor) 22.46, 3. B. Kordež (Plamen) 22.56, 4. Djuričić (Jes) 23.01, 5. Rak (Ihan) 23.12, 6. Kavčič 23.15, 7. Zupanc (oba Tr) 23.26, 8. Kovačič (Fuž) 23.41, 9. Žagar (Polet) 23.46, 10. Bešter (Tr) 23.55 itd.

Starejši mladinci (27) — 5 km: 1. Tajnikar (Jes) 21.00, 2. Kolander (Lov) 21.23, 3. Brajnik (Fuž) 21.29, 4. Grad (Dol) 21.56, 5. Solar 22.13, 6. Reberšak (oba Tr) 23.01, 7. M. Kordež (Plamen) 23.08, 8. Šardi (Fuž) 23.21, 9. Fajfar (Alpl) 23.23, 10. Gros 23.33 itd.

Starejše mladinke (8) — 5 km: 1. Bešter (Tr) 25.25, 2. Bizant (Ol) 26.56, 3. Lotrič (Tr) 27.32, 4. Rupe (Morkopalj) 28.13, 5. Šolar (Alpl) 28.29, 6. Jurkovič (Risnjak) 34.23 itd.

Mlajši člani (20) — 10 km: 1. Burgar (Rad) 37.55, 2. Gartner (JLA) 38.05, 3. Cuznar (Jes) 39.33, 4. Mozgan (JLA) 39.51, 5. Mohorič (Tr) 40.10, 6. Ložar (Dol) 40.21, 7. Štimac (Goranin) 40.57, 8. Trpin (Jes) 41.06, 9. Kemperle 41.09, 10. Fajfar (oba Alpl) 41.20 itd.

Članice (5) — 10 km: 1. M. Kordež (Tr) 43.54, 2. Pavlič 44.42, 3. Grilč 47.39, 4. I. Turščak (vse Lov) 50.41, 5. Rode (Dol) 54.52.

Posamezni klubi so osvojili naslednje število kolajn:

1. Triglav	5	1	1
2. Gorje	2	—	—
3. Jesenice	1	2	1
4. Maribor	1	2	—
5. Fužinar	1	—	4
6. Radovljica	1	—	—
Alples	1	—	—
8. Lovrenc	—	3	3
9. Olimpija	—	2	—
10. JLA	—	1	—
Dol	—	1	—
12. Kamnik	—	—	1
Plamen	—	—	1
Ihan	—	—	1

Po današnjem tekmovanju je komisija SZJ določila našo reprezentanco za troboj Alpe-Adria. V ekipi so — st. mladinci: Brajnik, Tajnikar, Kolander; mlajši mladinci: Kavčič, Gabor, B. Kordež; pionirji: Cvajnar, Peruš in Kranjc. Do nastopa v Italiji v soboto in nedeljo, se bo ekipa pripravljala na Pokljuki.

ALPSKO SMUČANJE

Zmaga Branika

GOLTE, 12. marca. Danes je bilo tu ekipno republiško prvenstvo v veleslalomu za mlajše in starejše pionirje ter pionirke in cicibane ter cicibanke. Nastopilo je 307 smučarjev iz 21 slovenskih klubov. V ekipni konkurenci je med pionirkami in pionirji zmagal mariborski Branik. Tekmovanje v hladnem in snežnem vremenu je zelo dobro pripravil smučarski klub Izletnik.

REZULTATI — cicibanke: 1. Klanjšek 35,9, 2. Čepe (obe Br) 38,9, 3. Pintar (Transt.) 39,6, cicibani: 1. Franko (N G) 35,0, 2. Perić (N. m.) 36,0, 3. Gašperšič (Transt.) 37,3; ml. pionirji: 1. Bogataj (Ttranst.) 34,3, 2. Koritnik (Trb) 34,5, 3 Sitar (Br) 34,8; ml. pionirke: 1. Dornik (Ol) 35,0, 2. Tomen (Medv) 35,1, 3. Fnuhar (Br) 36,0; st. pionirji: 1. Strel (Ttranst.) 58,0, 2. Popenko (Br) 58,2, 3. Hölzl (Fuž) 59,9; st. pionirke: 1. Blazej (Ol) 1:02,3, 2. Dvoršak 1:04,4, 3. Jezernik (obe Izlet) 1:06,0; ekipno — pionirke: 1. Branik 249,8, 2. Olimpija 256,3, 3. Izletnik 257,4, 4. Jesenice 263,7, 5. Transturist 277,6; pionirji: 1. Branik 229,6, 2. Transturist 230,5, 3. Rog (Nm) 234,4, 4. Olimpija 244,1, 5. Tržič 244,2; **skupni vrstni red:** 1. Branik 479,4, 2. Olimpija 500,4, 3. Izletnik 505,3, 4. Transturist 508,1, 5. Jesenice 521,5. T. TAVČAR

Hölzl in Kotnikova prva

TRBOVLJE, 12. marca — Na Vrheh je bil v organizaciji SK Trbovlje tradicionalni slalom za Ocepkov memorial, ki je veljal tudi za kategorizacijo. Nastopilo je 42 mlajših mladincev in mladink. Proga je bila dolga 530 m, s 160 m višinske razlike, prvi tek je imel 53, drugi pa 51 vratic. Tekmovanje je minilo v težkih vremenskih razmerah.

Rezultati — mladinke: 1. Kotnik (Fuž) 1:56,5, 2. Polc (Jes) 1:56,8, 3. Gartner (Alples) 2:07,5, 4. Bukovec (Medvode) 2:13,3, 5. Perme (Trbovlje) 2:19,7; **mladinci:** 1. Hölzl (Fuž) 1:27,9, 2. Novak (Medv) 1:34,7, 3. Karničar (Jezersko) 1:37,1, 4. Jurjec (Ol) 1:37,9, 5. Jere 1:38,1, 6. Bevc 1:39,2, 7. Koritnik (vsi Trbovlje) 1:40,8, 8. Peskar (Jes) 1:45,9, 9. Herman (Ol) 1:51,7, 10. Jamšek (Kum) 1:58,5. F. PERME

Sindikalno prvenstvo

SLOVENJGRADEC, 12. marca — Na Mali kopi na Pohorju je bilo sindikalno prvenstvo Slovenjgradca v veleslalomu. Štartalo je 85 tekmovalcev. Proga je bila dolga 1000 m, z višinsko razliko 260 m in 24 vrati.

Rezultati — člani do 30 let: Tiršek (Elektro) 64,4, Santner (Fecro-Gorenje) 48,0, Vrunč (Radlje) 50,0; člani nad 35 let: Kozelj (GG) 51,8, Gregor (Fecro-Gorenje) 52,0, Zagorc (GG) 57,4; ženske: Zanoškar (Elektro) 65,0, Zagorc (Tus) 68,3, Pevec (Triso) 68,4; ekipno: Fecro-Gorenje 2:33,0, Elektro 2:37,73, Tus (Tov. usnja) 2:39,40. T. V.

SMUČARSKI SKOKI

Ilnika republiški prvak

RATEČE, 12. marca — Na 60-metrski skakalnici v Planici je bilo danes prvenstvo SRS za st. mladince, hkrati pa tudi tekmovanje pionirjev, ml. mladincev in članov za kategorizacijo. Nastopilo je 51 skakalcev. Slovenski prvak je postal Lojze Ilnikar (Ilirija), pa tudi sicer je bil ta klub na slovenskem prvenstvu najuspešnejši, saj ima med prvo peterico tri svoje člane.

REZULTATI — st. mladinci (prvenstvo SRS): 1. Ilnikar (Il) 203,0 (57,5, 58,5), 2. Mlakar (Log) 193,5 (56, 55), 3. Kolenc 193,4 (55, 56,5), 4. Bradaško (oba Il) 192,5 (55,5, 55,5), 5. Mohorič (Križe) 180,9 (54, 55); pionirji: 1. Perčič 143,9 (44, 45), 2. Anželj (oba Il) 135,8 (42, 45,5), 3. Bogataj (Gor. V.) 107,4 (38, 36,5); ml. mladinci: 1. Križaj 164,2 (51,5, 48,5), 2. Kajzer (oba Šentv'd) 160,8 (50,5, 49), 3. Jenko (Križe) 157,3 (49,5, 50,5); člani: 1. K. Krznarič (Jes) 194,7 (52,5, 55), 2. Oven (Il) 179,5 (52, 54,5), 3. Pagon (Jes) 178,0 (53,5, 54,5). F. TREFALT

Razburljivo EP

Med atleti v grenobelski dvorani vrsta dosežkov — Odlična jugoslovanska skakalca, spodrsljaj Medjimurca

GRENOBLE, 12. marca. (Po telefonu). III. uradno evropsko atletsko prvenstvo v dvorani je postreglo z vrsto izredno razburljivih bojev, pa tudi odličnih dosežkov — najboljših doslej v dvorani celo na svetu. Ekipi Sovjetske zveze in Nemške demokratične republike sta bili najuspešnejši, z nastopom Jugoslovanov pa smo lahko le deloma zadovoljni. Medtem ko sta se Rak in Spasojević odlično odrezala, pa se je Medjimurcu dogodil spodrsljaj, kakršnega tekaču njegove rutine ne bi pripisovali.

Pa poglejmo najprej, kaj se je zgodilo s tem našim tekačem. Po treh krogih teka na 800 m, torej pri 600 m, so se vodilni v njegovi polfinalni skupini, nenadoma zaustavili. A zato ni bilo nobenega razloga. Niti ni bilo krog prej slišati zvonca, niti ni bil napačen podatek o številu krogov. Medjimurec se je začel ozirati okrog in nato ni dovolj hitro reagiral, ko so tekmeci znova začeli teči. Prav sprehodil se je do cilja in dosegel rezultat 2:12,0. Ker je potem žirija sprejela malce nenavaden sklep, da dovoli nastop v finalu po četverici »najhitrejših« iz obeh tekov, je med finalisti na primer celo Islandec, našega šampiona pa ni. Smolo je imel naš drugi zastopnik v tej disciplini Koprivica, ki je tekel v drugi skupini in po enem krogu v boju za boljši položaj padel. Rak je dosegel svoj doslej največji uspeh in dvoranski rekord SFRJ ter izgubil bron v skoku v daljavo samo zaradi slabšega drugega skoka, izkazal pa se je tudi Spasojević v troskoku. Sušanj je v teku na 400 m po času četrti v polfinalu, a vendar ne finalist, ker je nastopil v močnejši skupini.

Skoki so bili nasploh najbolj privlačni. Med ženskami in moškimi v daljavo je prišlo do odločitve šele v šesti seriji. Pri skakalcih je vzhodni Nemec Klaus z zadnjim skokom z vrha spodrinil zmagovalca 1971 zahodnega Nemca Baumgartnerja, pri skakalkah pa se je ponovila podoba z EP v Helsinkih, ko je Švicarka Antenen spet v zadnjem hipu izgubila naslov.

Odlični so bili dosežki v skoku v višino, kjer je nazadnje Madžar Major edini preskočil 224 cm in tako presenetljivo premagal najboljše skakalce SZ. V troskoku je prišlo do odločitve tudi šele serijo pred koncem, ko je Sanejevu s 16,97 m uspelo znova »preskočiti« Romuna Corbuja.

Rezultati:

Moški — 50 m: 1. Borzov (SZ) 5,75, 2 Korneljuk (SZ) 5,81, 3. Papageorgopolus (G) 5,82; **4 x 2 kroga:** 1. Poljska 2:46,4, 2. ZRN 2:46,9, 3. Francija 2:50,2; **daljava:** 1 Klaus (NDR) 802, 2. Baumgartner (ZRN) 799, 3. Broz (CSSR) 788 (drugi najdaljši skok 787), 4 Rak (Jug) 788 (drugi najdaljši skok 780), 5. Lepik (SZ) 782, 6. Pani (Fr) 779, 7. Beer (NDR) 771, 8. Davies (VB) 764; **višina:** 1. Major (Mad) 224, 2. Šapka (SZ) 222, 3. Tarmak (SZ) 222, 4. Dahlgren (ŠV) 217, 5. Maly (CSSR) 217, 6. Pesonen (Fin) 217. **troskok:** 1. Sanjejev (SZ) 16,97 (rek.), 2. Corbu (Rom) 16,89, 3. Ševčenko (SZ) 16,73, 4. Besonov (SZ) 16,58, 5. Spasojević (Jug) 16,29, 6. Sauer (ZRN) 16,27;

Ženske — 50 m ovire: 1. Ehrhard (NDR) 6,85, 2. Sukniewicz (Pol) 6,94, 3 Antenen (Švi) 7,05; **4 x 1 krog:** 1. ZRN 1:24,1, 2. Francija 1:27,6, 3. Avstrija 1:29,5; **krogla:** 1. Čižova (SZ) 19,41, 2. Ivanova (SZ) 18,54, 3. Adam (NDR) 18,30; **800 m:** 1. Hoffmann (NDR) 2:04,33 (rek.), 2. Silai (R) 2:05,17, 3. Zlateva (B) 2:05,51, 4. Merten (ZRN) 2:05,86; **daljava:** 1. Roesen (ZRN) 658, 2. Antenen (Švi) 642, 3. Nigrinova (CSSR) 639, 4. Ammann (Švi) 626, 5. Chitty (VB) 626, 6. Vintila (R) 626. M. ROŽMAN

Doba stotink

Na evropskem atletskem prvenstvu v dvorani so v Grenoblu merili čase v tekih elektronsko in povrhu še z natančnostjo stotinke sekunde. Vse torej kaže, da bodo nazadnje tudi v atletiki šli po poti drugih športnih panog in se modernizirali, kar zadeva merjenje časov. Za šprinterje bo to sicer nekaj časa pomenilo zastoj (ročno merjeni časi so zaradi zamude človekovega refleksa nekoliko boljši), vendar drugega izhoda ni, če želimo, da bo tudi atletika v koraku s časom.

E. B.

EDINI ČEZ 8 METROV — Klauss (NDR) je novi evropski dvoranski prvak v skoku v daljavo. Telefoto: UPI

Odziv je množičen

Na posvetovanju o dejavnosti trim v Kranjski gori so ugotavljali, kaj bi bilo še treba storiti za njen razmah

KRANJSKA GORA. V petek in soboto je bilo posvetovanje o doseženih dejavnosti trim — šport za vsakogar, ki ga je organizirala mestna zveza za telesno kulturo Ljubljana v sodelovanju z zvezo za telesno kulturo Slovenije. Sodelovali so zastopniki občinskih zvez za telesno kulturo in občinskih sindikalnih svetov iz Celja, Jesenic, Ljubljane, Maribora, Murske Sobote, Novega mesta in Raven, kjer so že dosegli uspehe v tej akciji.

Ocena udeležencev posvetovanja je bila, da je dejavnost trima v razmeroma kratkem času in ob dokaj težkih možnostih za uveljavljanje te povsem nove oblike množičnega angažiranja ljudi v športni rekreaciji, dobila na Slovenskem množično podporo. Zaradi velikih pozitivnih značilnosti postaja zanimiva tudi v drugih krajih naše dežele, še zlasti, ker slehernemu občanu ponuja program športno rekreativnih aktivnosti, česar doslej ni bilo. Tako je trim, po sodbi udeležencev posveta uspešna oblika za množično vključevanje in spodbujanje občanov k športni rekreaciji, ki omogoča razvijanje človekovih psihofizičnih sposobnosti. Hkrati pa pomeni uveljavljanje povsem novega odnosa človeka do telesne kulture spioh.

Iz poročil udeležencev posveta je mogoče ugotoviti, da imajo organizatorji trima skorajda povsem enake probleme in težave pri organiziranju dejavnosti.

Da bi zagotovili uveljavljanje raznih oblik športno rekreativnih aktivnosti bi morali predvsem:

- okrepiti propagando za uveljavljanje trima v vseh informacijskih medijih, zlasti v RTV in tisku ter v glasilih delovnih kolektivov;
- samoupravni organi morajo zagotoviti možnosti za izvajanje programa športne rekreacije in oddiha, ki naj ga uresničujejo strokovne službe ali osnovne organizacije sindikata;
- občinske zveze za telesno kulturo ali občinski sindikalni sveti in večje delovne organizacije naj zaposlijo ustrezne strokovne kadre, kar je pogoj za uspešno in učinkovito uresničevanje programa;
- pri visoki šoli za telesno kulturo naj bi odprli poseben oddelek za vzgojo višjih organizatorjev rekreacije;
- v delovnih kolektivih, krajevnih skupnostih, turističnih in rekreacijskih centrih, v društvih Partizan in drugod, naj bi začeli ustanavljati telesnovzgojne kabinete po zasnovah instituta Elan;
- pri odboru za množično telesno vzgojo in rekreacijo ZTKS naj bi ustanovili komisijo za propagandno informativno dejavnost in za strokovno organizacijska vprašanja. M. L.

Samo z Japonci!

Na skupnih pripravah pred bližnjim SP v Bukarešti trenira na tivolskem drsališču 20 hokejskih reprezentantov

LJUBLJANA — »Naši hokejisti bodo letošnjo pisano sezono končali v Bukarešti, kjer bo od 24. t. m. do 2. aprila svetovno prvenstvo v skupini B. Zato so se reprezentanti te dni spet zbrali v Tivoliju na skupnih pripravah, kjer trenirajo pod vodstvom Miroslava Kluca.

Zvezni kapetan Tone Franzot se je odločil za 20 kandidatov, ki so tile: Gale, Knez (vratarja), B. Jan, Ravnik, S. Košir, Savič, Jug (branilci), Tišler, Žbontar, G. Hiti, R. Hiti, Renaud, Puterle, Felc, R. Smolej, Poljanšek, S. in D. Beravs, M. Jan T. Košir (napadalci).

Vadba poteka nemara še trše kot pred OI, kajti na SP bo več tekem in v povprečju močnejši nasprotniki. Trener in kapetan poudarjata, da bo na skupni vadbi poglavitna naloga krepitev telesnih zmogljivosti in trdote v igri. Velika pozornost bo usmerjena k boljši učinkovitosti, ki je bila na OI najšibkejša točka v naši ekipi. Marsikaj se bo dalo popraviti, če bo moštvo še bolj težilo k kolektivni igri.

Za zdaj je edina nevšečnost poškodovano koleno (meniskus) pri S. Beravsu, ki pa ga očitno ne ovira toliko, da ne bi treniral in se udeležil tudi SP. To potrjujejo tudi njegove zadnje tekme za Olimpijo.

Reprezentanca naj bi po prvotnem programu odigrala med pripravami doma štiri prijateljske tekme z ZRN in Japonsko. A zdaj vse kaže, da se bo ta načrt delno izjalovil. Na ZDKSJ najbolj obžalujejo, ker ekipe ZRN, zaradi drugih obveznosti, ne bo v Ljubljano, saj bi bil to ravno pravšnji nasprotnik za naše. Japonska pa se je pred dnevi le odzvala vabilu. ST. L.

Triglav novi član ZHL-B

LJUBLJANA, 12. marca. Slovenija je dobila še enega zveznega hokejskega ligaša, Triglav iz Kranja. Najprej je sinoči prelagala prvaka hrvaško Segesto s 7:4 (2:0, 2:1, 3:3), nato pa danes prvaka Srbije Vojvodino z 11:4 (5:1, 3:2, 3:1).

V prvi tekmi so Kranjčani v prvi tretjini nadigrali goste, v nadaljevanju pa je bila tekma enakovredna. Vseeno je zmaga Triglava popolnoma zaslužena, saj je igral bolj povezano, hitreje in napadalneje. Tekma je bila ostra, gostje pa so se izkazali z nešportnim vedenjem, pri čemer je prednjačil bivši igralec Medveščaka Jut. Zadetke so dosegli: Nadižar 2 ter Katanić, Aljančič, Thuma, Sajovic in Višček za Triglav, za Segesto pa Srebrić 3 in Jut.

Današnja tekma je bila le formalnost, kajti igralci srbskega prvaka so še popolni začetniki. Triglav jih je brez težav nadigral in se zasluženo uvrstil v zvezni razred. Za Triglav so zadetke dosegli Nadižar, Katanić in Hudobivnik po 2 ter Lavrič, Sajovic, Thuma, Višček in Pavlica, za goste pa Mesaroš 3 in Bogdanović.

Za Triglav so igrali: Frfolja, Konc. Katanič, Višček, Adlešič, Aljančič, Zagorc, Lavrič, Feldin, Nadižar, Pavlica, Sajovic, Hudobivnik, Thuma, Purić, Jakše, Furlan.

KONČNI VRSTNI RED: 1. Triglav 4 točke, 2 Segesta 2, 3. Vojvodina brez točke. J. JANČAR

Italija in Avstrija v skupini B

MERCUREA CIUC, 12. marca — Hokejisti Italije in Avstrije so se že uvrstili v skupino B, ker so na SP v skupini C osvojili najboljši mesti. Prvo zmago je dosegla Danska, ki pa je še zmeraj na zadnjem mestu.

Rezultati predzadnjega kola: Avstrija : Kitajska 2:2 (2:0, 0:1, 0:1), Italija : Madžarska 6:6 (4:3, 2:1, 0:2), Danska : Nizozemska 4:2 (2:0, 0:0, 2:2).

LESTVICA SKUPINA C:

1. Italija	5	4	1	0	30:10	9
2. Avstrija	5	4	1	0	18:11	9
3. Madžarska	5	2	1	2	28:21	5
4. Kitajska	5	2	1	2	16:17	5
5. Bolgarija	5	2	0	3	18:19	4
6. Nizozemska	6	1	0	5	13:25	2
7. Danska	5	1	0	4	11:31	2

DVIGANJE UTEŽI

Radnički vodi

LJUBLJANA — Ekipa dvigalcev uteži somborskega Radničkega je po 3. kolu v prvi zvezni ligi na vrhu lestvice — brez poraza. Vseh šest točk so osvojili v dvobojih z Olimpijo (4:3), Rijeko na tujem (5:2) in včeraj z Novim Sadom (4:3).

Druga rezultata 3. kola: Bosna : Herkules 3:4 in Metalijum : Rijeka 3:4.

Radnički	3	3	0	0	13:8	6
Spartak	2	2	0	0	9:5	4
Olimpija	3	2	0	1	12:9	4
Herkules	3	2	0	1	11:10	4
Rijeka	3	2	0	1	10:11	4
Novi Sad	3	1	0	2	10:11	2
Bosna	3	1	0	2	10:11	2
Metalijum	3	1	0	2	9:11	2
Slavonija	2	0	0	2	6:8	0
Partizan	3	0	0	3	7:13	0

PARI PRIHODNJEGA KOLA (26. 3.): Spartak — Olimpija, Rijeka — Partizan (Celje), Novi Sad — Metalijum, Herkules — Radnički, Slavonija — Bosna.

PADALSTVO

Še eno priznanje »Jadranskemu pokalu«

LJUBLJANA — Prireditelji padalskih tekmovanj za Jadranski pokal v Portorožu so te dni dobili še eno priznanje za odlično organizacijo. Iz Oklahome, kjer bo letos avgusta XI. SP v padalstvu, je namreč prišlo pismo na naslov predsednika portoroške prireditve Mirka Bitenca z nenavadno prošnjo: direktor letošnjega SP Norman Heaton namreč prosi, da bi se, na stroške prireditelja seveda, udeležil njihovega prvenstva Branko Selan. Ljubljančan naj bi tudi v Oklahomi tako uspešno kot v Portorožu skrbel za nemoteno vkrcavanje padalskih ekip in svozni red letal med prvenstvom.

NAMIZNI TENIS

Kajuh in Kemičar v I. ligi

LJUBLJANA, 12. marca — V osnovni šoli Vide Pregarc v Mostah je bil včeraj in danes II. del ekipnega prvenstva SRS za moške v II. skupini. Po prvem delu vodeča ekipa Kajuha je s samimi zmagami zlahka osvojila prvo mesto ter še povečala naskok, ki ga je imela. Od štirih ekip, ki so začele drugi del prvenstva z enakim številom točk ter skoraj enakimi možnostmi za uvrstitev na drugo mesto, se je najbolj izkazal Kemičar iz Hrastnika.

Ekipa Kajuha je naslov prvaka osvojila v postavi Trupej, Privšek, Usenik in Petročnik. Najboljši v ekipi je bil Petročnik z dvema porazoma, Usenik pa je imel tri. Najboljši posameznik prvenstva je bil član Bežigrada Tomažič, ki je premagal vse nasprotnike. Kemičar je imel najboljšega člana v Ojsteršku s tremi porazi, Gradis v Krncu itd.

Kajuh in Kemičar sta postala nova člana slovenske lige. Iz II. skupine sta izpadli ekipi Branika iz Maribora in Nove Gorice.

REZULTATI — **I. kolo:** Gradis — Kemičar 3:5, Bežigrad — Nova Gorica 5:3, Lendava — Branik 5:0 wo., Kajuh — Fužinar 5:3; **II. kolo:** Kemičar — Fužinar 5:0, Lendava — Kajuh 0:5, Gorica — Branik 5:0 wo., Gradis — Bežigrad 3:5; **III. kolo:** Bežigrad — Kemičar 3:5, Gradis — Branik 5:0 wo., Kajuh — N. Gorica 5:2, Fužinar — Lendava 4:5; **IV. kolo:** Kemičar — Lendava 5:4, N. Gorica — Fužinar 1:5, Gradis — Kajuh 3:5, Bežigrad — Branik 5:0 wo., **V. kolo:** Branik — Kemičar 0:5 wo., Kajuh — Bežigrad 5:3, Fužinar — Gradis 5:4, Lendava — Gorica 5:2; **VI. kolo:** Kemičar — Gorica 5:0, Gradis — Lendava 2:5, Bežigrad — Fužinar 5:2, Kajuh — Branik 5:0 wo., **VII. kolo:** Kajuh — Kemičar 5:0, Fužinar — Branik 5:0 wo., Lendava — Bežigrad 5:3, N. Gorica — Gradis 3:5.

LESTVICA II. SKUPINE:

Kajuh, Ljublj.	14	13	1	67:26	26
Kemičar, Hrast.	14	11	3	60:36	22
Partizan, Bež.	14	9	5	59:44	18
Partizan, Lend.	14	9	5	56:45	18
Gradis, Ljublj.	14	7	7	57:43	14
Fužinar, Ravne	14	4	10	41:53	8
Branik, Mrb.	14	2	12	17:68	4
Nova Gorica	14	1	13	30:65	2

1. Zakojč, 2. Novak

KRANJ, 12. marca — Na prvem turnirju 16. najboljših slovenskih igralk v namiznem tenisu je v odsotnosti Vrstovškove in Kalanove (obe Olimpija) zmagala Triglavanka Zakojč, ki je v boju za prvo mesto premagala klubsko soigralko Tončko Novak.

VRSTNI RED: 1. Zakojč 13, 2. T. Novak (obe Tr) 13, 3. Langerholc (Ol) 12, 4 L. Novak (Tr) 11, 5. Struc (Fuž) 11, 6. Bavčar (Sobota) 9, 7. Režonja (Fuž) 6, 8. Vučič (Semedela) 6, 9. Sabjanič (Sobota) 6, 10 Vesel (Semedela) 6, 11. Jeler (Ol) 4, 12. Ožek (Tr) 4, 13. Starc (Ol), 14 Krmelj (Tr) po 2, 15. Zorž (Ol) brez točke. J. J.

Zmaga olimpijskega prvaka

OSLO, 11. marca (po telefonu) Na tradicionalnem 80. holmenkolinskem tekmovanju v klasičnih disciplinah so danes nastopili tekači na 50 km, tekmovanje so končali kombinatorci, skakalci pa so zadnjič trenirali. Na skakalnici je bil tudi danes najboljši Švicar Schmid z 90 m za njim pa rojak Steiner 88, Aoči 86, Kasaja (oba Jap) 85, Wolf (NDR) 85, Mork in Krydz (Nor) 83 itd. Naš Danilo Pudgar je skočil 80, 74 in 76 m. Še vedno se mu poznata padca v Fulbergu, vendar Danilo na tekmi navadno pokaže več kot na treningu in pred jutrišnjim nastopom ni prevelikih skrbi.

REZULTATI — 50 km: 1. Tyldum (Nor) 3;00:34,5, 2. Bölling (Šved) 3;01:21,6, 3. Elefsäter (Nor) 3;01:25,6, 4. Magnuson (Šved) 3;02:39,6, 5. Petersson (Šved) 3;03:44,6, 6. Hjermstadt (Nor) 3;04:12,2, kombinacija — končni vrstni red: 1. Miettinen (Fin) 427,77, 2. Deckert (NDR) 418,77, 3 Anderssen (Nor) 415,41. O. GIACOMELLI

ZOL — MOŠKI

Zmaga Partizana

BEOGRAD — V 14. kolu zvezne odbojkarske lige so bili pri članih doseženi tile rezultati: Partizan : Kvarner 3:1, Jedinstvo (B) : Spartak 1:3, GIK Banat : Vardar 3:0, Željezničar : Bosna 3:1, Mladost : Radnički 3:0, C. zvezda : Jedinstvo (SP) 3:1

Vrstni red: GIK Banat 26, Kvarner, Mladost in Železničar po 22, Partizan 18, C. zvezda, Spartak in Jedinstvo (SP) po 12 itd.

ZOL — ŽENSKE

C. zvezda že prva

BEOGRAD — V 12. kolu zvezne odbojkarske lige so članice igrale takole: Partizan (B) : Zlata 2:3, Sindjelić : GIK Banat 3:0, Partizan (R) : Radnički 3:1, Poštar : C. zvezda 1:3, Mladost : Partizan (SK) 1:3.

Vrstni red: C. zvezda 22, Sindjelić in Partizan (R) po 18, Partizan (SK)in GIK Banat po 14, Radnički 12, Mladost 10 itd.

Tokrat 4 točke

V II. rokoborski ligi Olimpija premagala Split, Maribor pa Lokomotivo

LJUBLJANA. V 5. kolu v II. zvezni rokoborski ligi — zahod sta slovenska zastopnika osvojila vse štiri točke: ljubljanska Olimpija je v Splitu prvič zmagala, proti domačemu Splitu, Maribor pa je doma odpravil Lokomotivo.

Maribor : Lokomotiva 15:3

MARIBOR, 12. marca — V 5. kolu II. zvezne lige — zahod v rokoborbi je ekipa Maribora doma premagala tekmovalce zagrebške Lokomotive s 15:3. Pri Mariborčanih sta se najbolj izkazala Kosi in Slunjski.

Zmago za domačine so dosegli Korošec, Kosi, Bertoncelj, Slunjski, Demšar, Gavez in Hevir. Boj je neodločeno odločil Verčič, Nikoloski je izgubil, medtem ko je bil Karner s svojim tekmecem diskvalificiran. J. KROPE

Prva zmaga

SPLIT — V 5. kolu II. zvezne lige — zahod v rokoborbi je ljubljanska Olimpija v gosteh v Splitu premagala domače moštvo z 10:8. Pred odhodom je trener rokoborcev Olimpije J. Klobučar dejal, da v dvoboju s Splitom računa z osvojitvijo dveh točk, lahko pa seveda tudi v dvoboju v Ljubljani. Napovedi so se torej začele uresničevati.

Ljubljančani so v Splitu zasluženo zmagali in tako osvojili prvi dve prvenstveni točki. Boji so bili enakovredni in izredno borbeni. Pri Olimpiji so se najbolj izkazali Kralj, Kolenc in Omerzu, pri domačih pa Opačić in Grčić.

Rezultati: Split : Olimpija 8:10; posamezno do 48 kg: Šušnjara : Kralj 0:2 (tuš v 1. min), do 52 kg: A. Udović : Kolenc 2:0 (tuš v 2. min); do 57 kg: M. Ugović : Babić 0:0, do 62 kg: Kustura : Leskovšek 0:2 (tuš v 6. min), do 68 kg: Seletković : Vekić 2:0 b.b, do 74 kg: Jakaša : Djebić 0:2, do 82 kg: Padovan : Pečar 0:2, do 90 kg: Opačić : Mirjanić 2:0 (tuš v 1. min), do 100 kg: Grčić : Bračun 2:0 (tuš v 1. min), nad 100 kg: Krizman : Omerzu 0:2 (tuš v 2. min). J. SVALINA

Gospić : Prvomajska 10:10

Varteks : Ist. borac 16:4

Poreč prost

1. Ist. borac	5	5	0	0	55:43	10
2 Varteks	4	4	0	0	60:18	8
3. Maribor	4	3	0	1	42:34	6
4. Prvomajska	3	2	1	0	34:24	5
5 Poreč	3	2	0	1	28:26	4
6. Gospić	5	1	1	3	42:56	3
7. Olimpija	4	1	0	3	31:43	2
8. Lokomotiva	5	1	0	4	37:59	2
9 Split	5	0	0	5	35:61	0

PARI PRIHODNJEGA KOLA: Ist. borac — Maribor, Prvomajska — Varteks, Olimpija — Gospić, Poreč — Split, Lokomotiva je prosta

Naši na letnih olimpijskih igrah

Dvakrat zlat v Parizu

Telovadec Leon Štukelj je naš doslej sploh najuspešnejši olimpijec - Ima 6 kolajn

Prvi jugoslovanski olimpijec z zlato kolajno, telovadec Leon Štukelj, je pri 73 letih nadvse gibčen in živahen. Takorekoč še zmeraj aktiven pravnik, je na tekočem z vsem, kar prinašajo novega čedalje številnejši predpisi. A ne samo v poklicu, tudi v športu, zlasti v gimnastiki, ki je bila vselej njegova ljubezen, vneto zasleduje vse bolj pestre in bogate dogodke... Ko je bil v mislih v letu 1924, pri svojem prvem olimpijskem nastopu, svojih dveh zlatih olimpijskih kolajnah, je obudil v spominu vrsto nadrobnosti. Komaj bi verjeli, da lahko spomin tako natanko seže tako daleč nazaj.

»Olimpijske igre so se mi tako močno vtisnile v spomin morda tudi zato,« je pripovedoval proslavljeni olimpijec, ki si je na igrah od Pariza do Berlina nabral tri zlate, eno srebrno in dve bronasti kolajni, »ker sem se prav tedaj prvič in sploh edinkrat v svoji športni karieri poškodoval. Zvil sem si prste na roki in prišel v Pariz z oteklino.«

Poškodba je bila bolj resna, kot je kazalo sprva. Nastop Leona Stuklja je bil že vprašanje.

»Sam nisem vedel kaj naj naredim. Naposled pa so me pregovorili. Tekmoval sem in dosegel uspeh.«

Pod tem uspehom je treba razumeti: prvo mesto v mnogoboju, prvo mesto na drogu, za povrhu pa še 4. mesto v preskoku in 4. mesto v moštveni razvrstitvi

Kakšen vtis so naredile VIII. olimpijske igre na mladega slovenskega športnika, za katerega so bile igre v Parizu obenem tudi prvo tekmovanje v tujini? Štukelj se spominja olimpijskega mesta takole:

»Pariz je slavil. Po cestah smo se prerivali, toliko je bilo ljudi. Že tako razsvetljeno velemesto je bilo zvečer kot podnevi.

Za nas ni bilo garderobe

Na štadionu pa smo bili še mi, ki nismo bili razvajeni, razočarani. Vse orodje je bilo nekam primitivno. Bradlja slaba. Drog trd. Ko smo prišli zjutraj na štadion, smo zaman iskali jugoslovansko garderobo. Videti je bilo, da so preprosto pozabili na nas. Ljudje iz našega vodstva so se seve razburili. Nek Francoz je to videl in se začel v zadregi opravičevati. Garderobe pa vseeno nismo dobili. Aferica se je končala tako, da smo gostovali pri reprezentanci Luksemburga.«

Leon Štukelj je opisal pariško olimpijsko gimnastiko kot trd boj.

»Tekmovanje ostro usmiljenja nobenega. Zase sem bil v skrbeh samo pri skoku čez konja vzdolž z oviro. To je bila tedanja disciplina, ki naj jo na kratko opišem: ob hrbtu konja sta bili postavljeni dve stojali, ki sta držali letvico. Višina letvice je bila največ 170 cm. Čez to letvico je bilo treba skočiti v plovnem skoku. Čeprav merim vsega 161 cm, sem to višino preskočil. In to na olimpijskih igrah v Parizu, prvikrat, čeprav me je močno bolela roka. Pri vadbi sem skočil največ poldrugi meter. Ponavadi sem bil preveč utrujen, da bi poskušal več. Zares me je skrbelo.. Vendar sem skočil dobro in zasedel celo 4. mesto.

Nasploh je k obema kolajnama pripomogla moja sposobnost osredotočenja. Vse sem zlil v eno samo željo, da bi vajo naredil kar najbolje. O poziciji, ki sem jo zavzemal, nisem vedel nič. Nihče med nami ni sledil točkovanju. Pred skokom čez konja z oviro pa je prišel k meni znameniti češki telovadec Erben in mi rekel: ‚Štukelj, drži se, po moji evidenci vodiš.'

TUDI ELEGANCA JE BILA NJEGOVA ODLIKA — Leon Štukelj med nastopom na parterju. Foto: arhiv Dela

»Znal sem se zbrati!«

To me je po svoje vznemirilo, a tudi vzpodbudilo. Znal sem se skoncentrirati in uspeh je bil tu. Po tekmovanju nisem takoj zvedel za uvrstitev. Odšel sem v Versailles in se v lepem okolju umiril.

Poleg dveh zlatih kolajn in diplom nima Leon Štukelj pravzaprav nobenega spomina na VIII. olimpijske igre v Parizu. Samo številko pariškega časnika Le Matin, ki je na prvi strani objavil njegovo fotografijo.

»Imel sem nekaj fotografij s pariških iger, toda žal mi jih prireditelji športne razstave, ki je bila 1926. leta v Ljubljani, niso nikoli vrnili. Takrat jih nisem toliko pogrešal, sedaj pa bi bile zame dragocenost.«

Najuspešnejši jugoslovanski olimpijec je opisal tudi priprave pred odhodom v Pariz.

»Menjaje se smo vadili v Narodnem domu in na Taboru Bilo nas je 14 telovadcev: Derganc, Porenta, Osvald, Hlastan, Primožič, Žilič, Poljšak, Zupan, Jeršek, Lovšin, Roknić, Jeras, Pureber in jaz. Konec junija je bilo izbirno tekmovanje in ostalo nas je še 12. Kot mlad pripravnik okrožnega sodišča v Novem mestu sem zlahka dobil dopust za potovanje na olimpijske igre. Tudi v Parizu smo imeli v neki telovadnici v predmestju izbirno tekmo. Tu so izpadli iz vrste Zupan, Lovšin, Jeršek in Roknić, ki so tako postali rezerve.«

Drugih dogodkov na VIII. olimpijskih igrah v Parizu Leon Štukelj skorajda ni videl. Premalo je bilo časa.

»Tekmovanje je trajalo tri dni, vmes pa je bil en prost dan. Ne spominjam se čisto natanko, toda zdi se mi, da smo bili v Parizu vsega skupaj le nekaj dni. Prišli smo, tekmovali in se že vrnili. Denarja ni bilo veliko. Stanovali smo v nekem zanikrnem hotelu.

V Trstu prvič videl morje

Dobro se še spominjam poti. Ustavili smo se v Trstu, kjer sem prvič v življenju videl morje. Seveda si nismo mogli kaj, da se ne bi okopali.

OLIMPIONIK DANES — Leon Štukelj je še vedno čil in tudi še vadi. Foto: Čerin

Dejal sem, da v Parizu nisem videl drugega kot gimnastiko. Tudi, če bi imeli več časa, najbrž ne bi bilo drugače. Tedaj je bilo vse še bolj primitivno. Za nas udeležence iger, se prireditelji niso kaj dosti menili. Niso nam niti rezervirali sedežev na štadionu, da o kaki drugi pozornosti ne govorim. Na naslednjih igrah v Amsterdamu je bilo precej bolje. V Amsterdamu sem videl veliko «

Leon Štukelj je še danes močno popularen. Ne samo doma, tudi na tujem.

»Imam bogato korespondenco z ljubitelji športa. Iz NDR sem dobil prošnjo za avtogram od nekega zbiralca, ki ima že več kot devet tisoč podpisov, med njimi tudi od udeleženca olimpijskih iger 1896 v Atenah. Ljudje me prosijo tudi za fotografije. Sedaj mi jih je sploh že zmanjkalo. Treba si bo oskrbeti nove. Pred olimpijskimi igrami v Münchnu je čutiti še večje zanimanje za nekdanje olimpijske dogodke.

Tudi našega starega olimpijca, ki sedaj živi v Mariboru, mika München. Ni dvakrat reči, da bo Leon Štukelj, ki je osvajal kolajne na treh olimpijskih igrah — od 1924. leta v Parizu do 1936. v Berlinu konec avgusta spet na prizorišču olimpijskega slavja.

JOŽE DEKLEVA

Z Jano na sneg

Prva tekma družin v smučanju je v Kranjski gori uspela v splošno zadovoljstvo - Bodo premieri sledile reprize?

KRANJSKA GORA, 12. marca. »Prav posrečena je ta zamisel družinskega tekmovanja in prav bi bilo, da bi se prihodnje leto znova srečali,« je bilo mnenje udeležencev ob končanem I. tekmovanju družin v veleslalomu pod pokroviteljstvom ženskega tednika Jana in v organizaciji mestne zveze za telesno kulturo Ljubljana.

S prvo lovoriko tega tekmovanja se je med 41 tričlanskimi ekipami odela »domača« družina Bizjak iz Kranjske gore, ki je tako osvojila prehodni pokal mestnega sveta zveze sindikatov Ljubljana.

»Pomembno je sodelovati«, je menila večina udeležencev po bolj ali manj uspešno prestani preizkušnji na progi. Da tokrat res ne gre za izredne tekmovalne dosežke, jih je spominjala peščena ura na štartu.

Seveda pa je bilo najbolj živahno prav na cilju. Kot se to spodobi, se je po progi najprej spustil nežni spol družine, za njim naraščaj, zadnji pa je pokazal svoje veščine na snegu njun pokrovitelj, kot so nekateri v šali dejali.

Med najbolj zagrizenimi je bila nedvomno plavolasa Maja Kuštrin iz Ljubljane. Na progi je nekajkrat zgrešila vrata, vendar pa se je vedno vztrajno vračala nazaj. Med vožnjo počasna pa se je na cilju zato toliko bolj razživela: »To je bila prva tekma v mojem življenju. Takšne treme pa nisem imela še nikoli,« je hitela pripovedovati.

Med nekaterimi družinami se je razvil pravi tekmovalni duh. Tako sta nestrpno pričakovali dosežene rezultate družini Poljšak in Žlindra iz Hrastnika. Premagali ste nas le za sekundo,« je ob koncu priznala »glava« družine Poljšak. Seveda je bilo to priznanje izrečeno brez zavisti, saj sta se po končanem tekmovanju obe družini ovekovečili na filmskem traku.

Z očesom izkušene tekmovalke je opazovala vožnjo svojega 15-letnega sin Sama in moža Boža Trefalt iz Kranja: »Najbolj me je skrbelo, da mož ne bi zgrešil vrata,« je živahno pripovedovala Boža, ki je že večkrat sodelovala na sindikalnih prvenstvih. »Vse je šlo kot po maslu, odlično si prestal svojo prvo tekmovalno preizkušnjo,« je čestitala možu.

Seveda pa veleslalom vsem ni delal velikih preglavic. Najbolj nazoren primer za to je bil vsekakor Marjan Karlin iz Ljubljane. Medtem ko je spretno vijugal med vrati, je svojim navijačem ob progi še utegnil zaklicati: »Živeli, mi pa gre, ali ne!«

Mnogo voženj se je končalo tudi s padci. Takšno smolo je imela tudi Zlata Vidovič. Ko se je prvič spustila po progi, je na polovici proge padla, tedaj pa so ji tudi sporočili, da bo morala še enkrat na štart, ker se štoparice niso pravilno sprožile. Ko sta jo njen mož Edo in 8-letna hčerka Nataša že čakala na cilju, je tik pred ciljno črto padla. Vendar pa ni popustila. Kot pravi akrobat se je prav prikotalila mimo časomerilcev na cilju.

Zadnji so se po veleslalomski progi spustili člani družine Turek iz Ljubljane. »Proga ni bila pretežka, tako da smo jo vsi trije — žena Duša, hčerka Janja in jaz uspešno prevozili,« je povedal Janez Turek, ki je reden obiskovalec Kranjske gore.

Na cilju pa so si bili vsi edini: »Tudi prihodnje leto se bomo udeležili tega tekmovanja!«

Po končani tekmi so se številni udeleženci še nekajkrat spustili po strmini. »Drugo leto bomo še hitrejši, saj si bomo nadeli še padala,« so menili najživahnejši med njimi.

Rezultati: 1. Bizjak (Kr. gora) 2:17,4, 2. Benedik (Žirovnica) 2:22,6, 3. Dernič (Lj) 2:31,2, 4. Trefalt (Kr) 2:31,8, 5. Tome (Zg. Pirniče) 2:33,6 6. Legat (Zabreznica) 2:35,3, 7. Zgoznik (Celje) 2:36,1, 8. Bohinc (Žirovnica) 2:38,3, 9. Šar. (Lj) 2:40,0. 10. Ževart (Velenje) 2:42,7

M. SPINDLER

41 DRUŽIN NA ŠTARTU — Z družinskega veleslaloma revije Jana v Kranjski gori. Foto: Busić

AVTO RALLY

I. slovenski turistični rally ŠOLT 72

LJUBLJANA — V soboto, 19. t. m. prireja športna komisija akademskega avto-moto društva ŠOLT iz Ljubljane turistični rally. Razdeljen bo na štiri etape s štirimi prehodnimi kontrolami in bo dolg 285 km. Tekmovalci bodo morali takoj po štartu, ki bo ob 8. uri zjutraj pred dvorano Tivoli, opraviti spretnostno vožnjo, na Nemški cesti pa preizkus pospeševanja in zaviranja. Proga bo nato vodila skozi Škofjo Loko, Kranj, Kropo, Radovljico do Bleda. Tu bo točnostna vožnja okrog blejskega jezera. Tekmovalci bodo vozili prek Pokljuke v Srednjo vas, skozi Bohinjsko Bistrico, Lesce, Begunje, Tržič, Golnik, Brnik, Mengeš, Škofljico, Grosuplje, na Polževo, proti Ivančni gorici do cilja, ki bo na parkirnem prostoru pred motelom TURIST v Grosuplju. Tu bo tudi slovesna objava rezultatov in podelitev nagrad ter skromna večerja.

Prireditelj vabi čimvečje število voznikov, ki bi radi preizkusili svoje vozniške sposobnosti in vzdržljivost avtomobilov, naj se čimprej, a najpozneje do 15. t. m. prijavijo za tekmovanje. Ob prijavi je treba plačati štartnino v višini 50 dinarjev, ki pa jo bodo tekmovalcem po uspešno končanem rallyju vrnili.

Vozniki, ki želijo spoznati zimsko-spomladanske lepote naše ožje domovine, naj se prijavijo za tekmovanje v pisarni društva Ljubljana, Trg revolucije 1 (telefon 24-874), kjer bodo dobili tudi podrobnejše informacije.

M. G.

NAMIZNI TENIS

Ženski polfinale sejemskih mest v Idriji

LJUBLJANA — Vodstvo NTK Olimpija je sklenilo, da bo ženska ekipa polfinalno tekmo za pokal sejemskih mest z madžarsko vrsto Ferencvaros iz Budimpešte odigralo v Idriji prihodnji četrtek, 16. t. m. Madžarska ekipa je zelo močna, saj nastopata v njej dve reprezentantki, Jurik in Poor; zato imajo ljubljanske igralke bolj malo možnosti za zmago; lahko pa po neuspehu na državnem prvenstvu v Ljubljani poskrbe za presenečenje, saj praktično nimajo kaj izgubiti. Uvrstitev v finale sejemskega pokala, ki bo letos na Bledu od 23.—25. t. m. pa bi bila po zadnjih neuspehih primeren obliž.

PO DOMAČIH KRAJIH

MARIBOR — Zveza strelskih organizacij Maribor je ob dnevu žena priredila tekmovanje v streljanju z zračno puško. Med 8 ekipami so bile najboljše strelke B. Kidrič — Stavbar s 635 krogi pred ekipo E. Matejka 587, SD Marles 569, itd.

J. R.

MARIBOR — Na tekmovanju SD Marles je med 25 strelkami zmagala Ovčarjeva s 145 krogi pred Krževo, Zorjanovo, itd.

J. R.

DRAVOGRAD — Na prvem rednem šahovskem brzoturnirju, ki ga je pripravil domači KŠK, je zmagal Mauhler z 9 točkami. Drugi je bil Jeromelj, tretji pa Ločičnik.

I. P.

500.000 šolarjev tekmuje v BiH

SARAJEVO, 12. marca. »Male olimpijske igre«, ki so jih v BiH prvič organizirali pred štirimi leti, bodo letos združile na športnih terenih približno 500.000 učencev in učenk raznih šol v BiH, najboljši med njimi, približno 3.000, bodo nastopili na finalnih tekmah na Tjentištu. Mladi športniki bodo tekmovali v atletiki, gimnastiki, košarki, rokometu, odbojki, nogometu in namiznem tenisu.

Pohod bo že šestnajstič

Odbor za pohod »Po poteh partizanske Ljubljane« je že pripravil razpis za letošnjo prireditev, ki bo v slogu dosedanjih - Poudarek tudi akciji trim

LJUBLJANA. Letos bo pohod »Po poteh partizanske Ljubljane« že šestnajstič. Ta velika športno-politična manifestacija je vsako pomlad eden izmed osrednjih dogodkov pri nas in tako bo tudi letos. Kot vsako leto, je odbor za pohod tudi tokrat pravočasno pripravil razpis prireditve, ki bo v počastitev obletnice osvobodilne vojne mesta Ljubljane. Zdaj, ko je v vse večjem razmahu tudi akcija trim, je seveda na dlani, da so organizatorji tudi ta novi vidik vključili v razpis. Sicer pa: take so njegove podrobnosti:

● Program prireditve

Sreda, 26. aprila 1972 dopoldne:

1. Manifestativni pohod »Po poteh tovarišiva in spominov« za moške, ženske in mešane skupine pionirskih odredov nižjih razredov osnovnih šol občin Ljubljane (od 1. do 4. razreda) v organizaciji občinskih Zvez prijateljev mladine ljubljanskih občin.

Petek, 5. maja zvečer:

1. Tekmovalni pohod »Partizanski marš« na 25.000 m dolgi progi za moške ekipe za vse osnovne organizacije, odrede predvojaške vzgoje ter za ekipe JLA in Milice (v nadaljnjem besedilu: organizacije).

2. Tekmovalni pohod »Partizanski marš« na 8000 m dolgi progi za ženske ekipe za vse osnovne organizacije.

3. »Štafeta zmage« 3 x 1000 m za mladinske ekipe, ločeno za srednje šole, za osnovne telesnovzgojne organizacije in za vse druge osnovne organizacije.

4. »Štafeta zmage« 3 x 600 m za mladinske ženske ekipe, ločeno za šole, za osnovne telesnovzgojne organizacije in za vse druge organizacije.

5. »Tek prijateljstva« na 4226 metrov dolgi progi za moške domače in inozemske mestne reprezentance ter za vabljene posameznike.

Sobota, 6. maja 1972 dopoldne:

1. Manifestativni pohod »Po poteh tovarišiva in spominov« na 10.000 m dolgi progi za moške, ženske in mešane ekipe za vse osnovne organizacije, šole II stopnje, odrede predvojaške vzgoje ter za ekipe enot JLA in Milice (v nadaljnjem besedilu: organizacije).

2. Manifestativni pohod »Po poteh tovarišiva in spominov« na 5000 m dolgi progi za moške, ženske in mešane ekipe pionirjev in mladine višjih razredov osnovnih šol (od 5. do 8. razreda).

3. Manifestativni pohod »Po poteh tovarišiva in spominov« za člane SNOUB-NOV, domicilnih brigad NOV mesta Ljubljane, TV kuirjev in člane delegacij organizacij ZZB NOV

● Tekmovalni pogoji

1. »Partizanski marš« 25.000 m. V vsaki ekipi morajo nastopiti trije tekmovalci. Pravico nastopa imajo tekmovalci, rojeni leta 1954 in prej. Obvezen zdravniški pregled.

2. »Partizanski marš« 8000 m. V vsaki ekipi morajo nastopiti tri tekmovalke. Pravico nastopa imajo tekmovalke, rojene leta 1955 in prej. Obvezen zdravniški pregled.

3. »Štafeta zmage« 3 x 1000 m. Pravico nastopa imajo tekmovalci, rojeni v letih 1951 do 1958. Obvezen zdravniški pregled za tekmovalce, ki nastopajo v skupini »ostale osnovne organizacije«.

4. »Štafeta zmage« 3 x 600 m. Pravico nastopa imajo tekmovalke, rojene v letu 1954 do 1959. Obvezen zdravniški pregled za tekmovalke, ki nastopajo v skupini »ostale osnovne organizacije«.

5. »Tek prijateljstva« 4226 m. Za vsako mestno reprezentanco lahko nastopijo trije tekmovalci, ki se upoštevajo za plasma reprezentance. Pravico nastopa iz SFRJ imajo tekmovalci, rojeni leta 1955 in prej. Pravico nastopa iz inozemstva imajo tekmovalci po pravilih njihovih nacionalnih federacij. Zmagovalna reprezentanca je tista, ki zbere najmanjše število točk s tem, da se točkujejo tekmovalci po vrstnem redu prihoda v cilj od 1. do številke zadnjega tekmovalca, ki pride v cilj. Obvezen zdravniški pregled za tekmovalce, če ni prijavitelj telesnovzgojna organizacija.

6. »Po poteh tovarišiva in spominov« 10.000 m. Ekipa šteje načeloma pet udeležencev ozioroma udeleženk. Pravico nastopa imajo vsi, ki so rojeni leta 1963 in prej.

7. »Po poteh tovarišiva in spominov« 5000 m. Ekipa šteje načeloma pet udeležencev oziroma udeleženk. Pravico nastopa imajo učenci in učenke višjih razredov osnovnih šol.

● Omejitve

1. Za končno uvrstitev v »Partizanskem maršu« za moške ekipe lahko organizator upošteva samo ekipe, ki bodo prispele na cilj najkasneje v času 2:40,0. Za končni vrstni red v »Partizanskem maršu« za ženske ekipe lahko organizator upošteva samo ekipe, ki bodo dospele na cilj najkasneje v času 50,0.

2. Atleti, ki so za preteklo sezono uvrščeni v disciplinah od 1500 m do 10.000 m do vključno 20. mesta v tabelah, ki so jih izdale republiške atletske zveze, ter smučarji-tekači, ki jih je Smučarska zveza Jugoslavije za preteklo leto uvrstila v I. kategorijo, lahko nastopijo v »Partizanskem maršu« samo za svojo atletsko oziroma smučarsko organizacijo.

3. Ekipe šol, šolskih športnih društev in drugih organizacij na šolah lahko nastopijo v »Štafeti zmage« samo v skupini šol.

● Zdravstvena skrb

Za vse tekmovalce oziroma tekmovalke, ki nastopijo v kategorijah, za katere je iz »tekmovalnih pogojev« razviden obvezen zdravniški pregled, je potrebno nakrati s prijavo dostaviti zdravniško potrdilo, iz katerega mora biti razvidno, da so tekmovalci oziroma tekmovalke sposobni za tekmovanje v prijavljeni kategoriji. Zdravniška potrdila za tekmovalce oziroma tekmovalke za obe »Štafeti zmage« in za oba »Partizanska marša« lahko izdajo vse vojne, obratne in šolske ambulante ter ambulante zdravstvenih domov. Zdravniška potrdila za tekmovalce v »Teku prijateljstva« lahko izdajo izključno športne ambulante.

Zdravstveno osebje na progi, ki ga postavi organizator, ima pravico nadaljevanje tekmovanja vsakemu udeležencu, ki, da bi nadaljevanje tekmovanja škodilo zdravju tekmovalca oziroma tekmovalke.

● Priprave tekmovalcev in udeležencev

Odbor za pohod bo izdal navodila za pripravo tekmovalcev in udeležencev za »Partizanski

marš« in za manifestativni pohod »Po poteh tovarišiva in spominov«.

Organizacijam svetujemo, da čimprej sestavijo ekipe in določijo vodje ekip, ki naj prevzamejo tudi skrb za pripravo članov ekipe.

Navodila za priprave tekmovalcev so od 1. 3. 1972 dalje na razpolago v pisarni Odbora za pohod »Po poteh partizanske Ljubljane« v Ljubljani, Komenskega 7.

● Tekmovalne proge in urnik prireditve

Proge za obe »Štafeti zmage« in za »Tek prijateljstva« potekajo po ulicah v središču mesta, proge za vse druge kategorije pa še po kolovozih, cestah in poljskih ter gozdnih poteh.

Opis prog za posamezne tekmovalne kategorije bo od 1. 4. 1972 na razpolago v pisarni Odbora za pohod »Po poteh partizanske Ljubljane« v Ljubljani, Komenskega 7.

Na progah za obe »Štafeti zmage« in za »Tek prijateljstva« bodo pred tekmovalci oziroma tekmovalkami vsi spremljevalci teka. Vse druge proge pa bodo vidno označene.

Odbor si v primeru izredno slabega vremena pridržuje pravico do sprememb posameznih delov proge za obe »Partizanska marša« in za oba pohoda »Po poteh tovarišiva in spominov« šele tik pred samim tekmovanjem s tem, da bo vse nastopajoče vidno opozoril na nastale spremembe.

Ura pričetka tekmovanja za posamezne kategorije bo javno objavljena najkasneje do 3. maja 1972.

● Prijave

Prijave morajo vsebovati priimek, ime in letnico rojstva tekmovalca oziroma tekmovalke — udeleženca oziroma udeleženke, zdravniška potrdila, kjer so le-ta zahtevana, in navedbo tekmovalne kategorije.

Prijavitelji morajo v primeru, da prijavijo več ekip za »Štafeti zmage«, »Partizanska marša«, »Tek prijateljstva«, prijaviti vsako ekipo s posebno prijavo.

Odbor bo sprejemal prijave po pošti in osebno.

Dokaz za pravočasno odpošiljatev prijave po pošti je datum poštnega pečata: 26. april 1972. Vsem organizacijam, ki bodo do zgoraj navedenega roka poslale prijave, bo dostavil odbor na njihov naslov vse potrebno gradivo in navodila v zvezi s tekmovanjem oziroma udeležbo.

Odbor bo sprejemal osebno predane prijave v pisarni »Turistični-informacijski biro«, Ljubljana, Titova 11, kakor sledi:

1. Za oba manifestativna pohoda »Po poteh tovarišiva in spominov« od 25. do 29. aprila 1972, razen v četrtek 27. aprila 1972, vsak dan od 9. do 19. ure, ter 3., 4. in 5. maja 1972 vsak dan od 9. do 19. ure in 6. maja 1972 od 6. do 9. ure.

2. Za obe »Štafeti zmage«, za oba »Partizanska marša« in za »Tek prijateljstva« od 25. do 29. aprila 1972, razen v četrtek 27. 4. 1972, vsak dan od 9. do 19. ure.

VSAKO LETO IZREDNO MNOŽIČNO — Z lanskega pohoda »Po poteh partizanske Ljubljane«. Foto: Šelhaus

— v »Partizanskem maršu« za ženske ekipe članic vseh ekip, ki bodo dospele na cilj najkasneje v času 50,0,

— v »Teku prijateljstva« prvih petnajst tekmovalcev,

— v obeh pohodih »Po poteh tovarišiva in spominov« vsi člani dvajsetih ekip, ki jih bo izžrebal prireditelj.

Žreb za praktična darila bo izveden ob žrebu blagovno denarne loterije. Prijavitelji izžrebanih ekip bodo o žrebu pismeno obveščeni.

● Spominske značke

Vsi udeleženci prireditve prejmejo spominsko značko pohoda »Po poteh partizanske Ljubljane« za leto 1972.

● Pritožbe

Pritožbe vlagajo vodje ekip pismeno pritožni komisiji, ki bo prejemala pritožbe v prostorih informacijske pisarne v prostorih Slovenske filharmonije na Trgu revolucije dne 5. maja od 20. do 22. ure, dne 6. maja pa od 10. do 13. ure.

● Objava rezultatov

Rezultati za oba »Partizanska marša«, obe »Štafeti zmage« in za »Tek prijateljstva« bodo na voljo v petek, 5. maja ob 22. uri. Vodje ekip lahko dvignejo rezultate v informacijski pisarni, ki bo poslovala v prostorih Slovenske filharmonije na Trgu revolucije.

Vsi rezultati v vseh tekmovalnih kategorijah in spisek udeležencev v obeh manifestativnih pohodih »Po poteh tovarišiva in spominov« bodo objavljeni v spominski brošuri XVI. pohoda »PO POTEH PARTIZANSKE LJUBLJANE«. Brošura bo vsem udeležencem organizacijam dostavljena najkasneje do 29. novembra 1972.

● Zaključek prireditve

Ura in kraj zaključka prireditve bosta objavljena v navodilih udeležencem tekmovanja oz. prireditve.

● Stroški udeležbe in organizacije

Stroške udeležbe nosijo prijavitelji, stroške organizacije prireditve pa odbor. Organizacije, ki potrebujejo za svoje tekmovalce oziroma tekmovalke — udeležence oziroma udeleženke prenočišča morajo svoje potrebe po prenočiščih javiti hkrati s prijavo po pošti, osebno pa najkasneje do 29. aprila 1972 do 12. ure v pisarni Turistično-informacijskega biroja, Ljubljana, Titova 11.

● Pravila

Za tekmovanje v obeh »Partizanskih maršiha«, v obeh »Štafetah zmage« in v Teku prijateljstva« veljajo tekmovalna pravila Mednarodne amaterske atletske zveze (IAAF) ter pravila pohoda »Po poteh partizanske Ljubljane«, ki veljajo tudi za oba manifestativna pohoda »Po poteh tovarišiva in spominov«.

● Informacije in tolmačenje razpisa

Vsa pojasnila v zvezi z razpisom in organizacijo prireditve daje pismeno tekmovalna komisija Odbora za pohod »Po poteh partizanske Ljubljane«, Ljubljana, Komenskega 7.

● Udeležba za trim

Udeležba na pohodu se priznava kot aktivnost, ki je predvidena v akciji »TRIM« — šport za vsakogar in se kot taka vpiše v ustrezni kartonček.

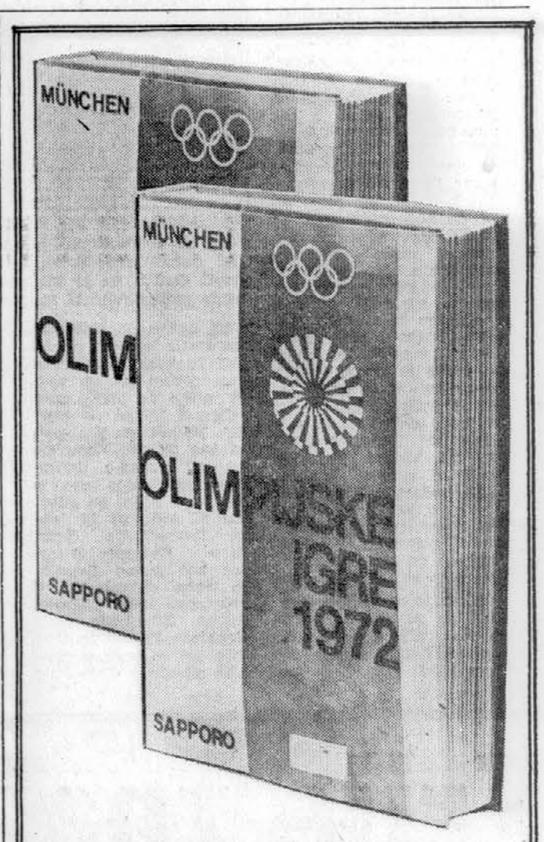

ZALOŽBA DELO pripravlja ljubiteljem športa in olimpijskih iger pri nas prijetno presenečenje:

Prvič na našem knjižnem trgu knjigo o olimpijskih igrah, ki bo izšla neposredno po koncu iger v Münchnu, v septembru.

Čudovito delo s slikami in tekstom o XI. zimskih olimpijskih igrah v Sapporu in XX. olimpijskih igrah v Münchnu. Na več kot 400 straneh velikega formata (18,5 × 26,6) bo okrog 400 barvnih in črno-belih posnetkov iz Sappora in Münchna, kot avtorji tekstov pa se bodo predstavili najbolj znani športni novinarji vsega sveta. Poseben del o nastopu naših pa bodo prispevala naša »zlata peresa«.

To je reprezentativno opremljeno dokumentarno delo, ki bo vsakemu prijatelju športa in knjig ohranilo olimpijske igre 1972 v trajnem in prijetnem spominu.

Knjiga OLIMPIJSKE IGRE 1972 stane v prednaročilu 120,00 ND.

O O O

NAROČILNICA

Nepreklicno naročam knjigo »OLIMPIJSKE IGRE 1972«. Celotni znesek 120,00 ND bom poravnal v treh obrokih po 40,00 ND. Prva dva obroka najkasneje do 1. IX. 1972, tretjega pa ob prevzemu knjige.

Ime in priimek _____

Ulica _____

Pošt. št. in kraj _____

Zaposlen pri _____

Poklic _____

Datum _____

Podpis _____

Izpolnjeno naročilnico pošljite na naslov: ČGP »DELO« — PRODAJNA SLUŽBA, 61000 Ljubljana, Tomšičeva ulica 1.

Italijanski nogomet pod drobnogledom

Milijardni dolgovi

Zadnjič smo zapisali, da se Italijani v nogometu ne morejo in ne morejo zadovoljiti z dejanskimi možnostmi, temveč hočejo vedno še reprezentirati, zdaj svoj narodni genij, zdaj svojo gospodarsko moč, ki je v resnici le prevelik apetit tega ali onega provincionalnega mesta. In da to življenje mimo in preko dejanskih možnosti ni samo vzrok nenehnih klubskih razprtij, preplačanih igralcev in zvezdniških škandalov, temveč tudi nenehnega deficita, ki visi nad italijanskim nogometom kot Damoklejev meč. Nič drugače ni s tem v letošnji sezoni.

Napad na državne finance

Letos — tako vsaj kaže — je še slabše kot kdajkoli prej. In to celo pri tem, ko so se slednjič le uresničile želje najštevilnejšega dela italijanskih navijačev, ko v prvenstvu že več nedelj vodi torinski Juventus, najpriljubljenejši italijanski klub, ki je s svojimi dobrimi igrami in vodstvom znatno povzdignil prvenstveno temperaturo in povzročil pravcati finančni boom. Na svoji nedavni tekmi z Milanom so torinski črno-beli dosegli doslej nezabeležen dohodek od ene same prvenstvene tekme, 155 milijonov lir, pri tem pa je treba poudariti, da tovrstne rekorde postavljajo povsod, kjerkoli se prikažejo. Kar na sedmih od svojih dosedanjih devetih gostovanj so domačinom pripomogli do tega, da so prodali več vstopnic in iztržili več denarja kot kdajkoli prej. Krona tega njihovega finančnega booma pa je bilo njihovo gostovanje pred štirinajstimi dnevi v Rimu, ko so razmeroma siromašni Rimljani vplačali na blagajnah kar 135 milijonov lir. Skratka, zahvaljujoč vodečemu Juventusu, so nogometni posli v Italiji prav letos navrgli klubom največ denarja. Dohodek z nogometnih tekem je že presegel rekordno vsoto 26 milijard (približno 76 milijard starih dinarjev), toda italijanski prvorazredni klubi — in to je slišati skoraj neverjetno — so kljub temu vstopili v novo leto s skupnim deficitom 35 milijard lir! Dohodek italijanskih klubov je letos večji od mnogih italijanskih industrijskih gigantov, celo večji od dohodka znane milanske tovarne Alfa Romeo, blagajne klubov pa so kljub temu prazne!

Piše: Marjan Rožanc

Kako je to sploh mogoče? To se seveda sprašujejo tudi klubi sami, vendar si tega vprašanja v vsesplošni atmosferi življenja preko razmer, ki zahteva nove in nove izdatke, ne postavljajo najbolj resnicoljubno. Površneži so pri tem celo zelo kratki, češ, nič čudnega, saj od italijanskih profesionalnih klubov živi tako rekoč ves italijanski nogomet, se pravi 660.000 profesionalnih, polprofesionalnih in amaterskih nogometašev. Klubske uprave pa so se vendarle zamislile. Najprej so vsi vodilni italijanski klubi znižali svoje letošnje predračune za približno 10 odstotkov, potem pa so vodilni možje še sedli, začeli računati in se — razjezili. Država da jim pobira kar 20 odstotkov davka na dohodke, športna stava, ki obstaja samo zahvaljujoč njim, pa odvaja kar 27 milijard lir letno za financiranje drugih športov. Računica je torej več kot jasna! Zmajšati je treba dajatve, ki jih pokradeni klubi plačujejo državi. Združenje profesionalnih klubov je stopilo v boj in prek predsednika združenja Orfea Pianellija zahtevalo, da se vsaj del milijard, ki jih nogometaši odvajajo državi, povrne v klubske blagajne. In zadeva se je — kot že mnogokrat doslej, kadar v Italiji resneje razpravljajo o nogometu — končala v parlamentu. Toda italijanski finančni minister Luigi Preti je bil kategoričen:

Niti besede o tem! Vzroki deficita so v previsokem standardu klubov in astronomskih plačah igralcev, trenerjev in menažerjev. Tega položaja ni zakrivila država, ampak klubski funkcionarji. Mar moram res omeniti Helenia Herrero, ki mu Roma odšteje letno kar 150 milijonov lir! Dokler ne bodo klubi drugače delali z denarjem, naj nikar ne trkajo na vrata finančnega ministrstva.

Tako nič ne kaže, da bi bili astronomski klubski dolgovi kaj kmalu pokriti. Zlasti še zato, ker tudi klubske uprave kljub vsemu ne kažejo resnejšega namena, da bi se odpovedale zvezdniški reprezentativnosti, ki je v danem položaju morebiti res še najbolj vabljiva in donosna.

agura stradale: 4 morti (pag. 13)

SERA

lunedì 6 marzo 1972

Amari commenti dopo Grecia-Italia

Questa Nazionale non ha più l'età

Affermiamo al volo il commento di Artemio Franchi, presidente della Federcalcio, subito dopo la gara d'Atene: «Dobbiamo ricominciare dalla scuola materna». Franchi è troppo

Giovanni Arpino

(Continua in 5ª pagina)

RAZOČARANJE PO PORAZU Z GRKI — Z naslovom na prvi strani je milanski list Stampa Sera dal duška razočaranju Italijanov spričo poraza proti Grčiji, ki je bil posledica slabe igre in premale prizadevnosti »azzurov«. Arhiv: Delo

Povrhu vsega še Vittorio Gassman

Kot zanalašč pa spremljajo italijanski nogomet v letošnji sezoni še druge nesreče. Še nikoli v italijanskem prvenstvu ni bilo poškodovanih toliko ključnih igralcev, kot prav letos. Tako se je na primer vodeči Juventus že moral posloviti od svojega najboljšega napadalca, levega krila Roberta Beteghe, ki je zbolel na pljučih. Drugi kandidat za prvaka Milan se je moral odreči svojemu najboljšemu strelcu Pieru Pratiju, Cagliari pa Robertu Goriju, ker sta oba utrpela težji poškodbi kolena. Pri tem pa Cagliari ne more kaj dosti računati niti na Angela Domenghinija, kapetana državne reprezentance, proti kateremu je uvedena preiskava, češ da je še z nekaterimi drugimi nogometaši organiziral orgije z mladoletnicami. Toda tu smo že pri škandalih, ki prav tako sodijo k letošnjim nesrečam italijanskega nogometa, a jih ne kaže naštevati. Veliko večja nesreča je vsekakor v tem, da je omajana tudi iluzija o izredni visoki kvaliteti italijanskega nogometa, zlasti še po porazu »azzurrov« proti Grkom v Ateni. Tu so namreč Italijani že od nekdaj najbolj ambiciozni in najbolj občutljivi.

Prav v tem neugodnem trenutku pa se je vmešal še Vittorio Gassman, znani gledališki in filmski igralec, ki napoveduje novo oddajo na italijanski televiziji, v celoti posvečeno nogometu. Naslov njegove nove oddaje je sicer »Žoga je okrogla«, kar je slišati dovolj tolažilno, toda ena izmed rubrik njegove oddaje se glasi »Ves narod — zvezni kapitan«, in prek te rubrike naj bi 50 milijonov italijanskih navijačev, ki so v nogometnih zadevah že tako in tako poklicani in izvoljeni, sestavljalo državno moštvo. Ne samo sestavljalo, ampak tudi določalo način igre in kritiziralo igralce, zveznega kapitana, funkcionarje, sploh vse ... Vsekakor dobra, pogumna zamisel, ki pa je v danem položaju in pri italijanskem temperamentu nevarna.

K sreči trezni in zmerni ljudje ne vidijo v italijanskem nogometu še nič tragičnega. Vznemirljiv in tragičen je položaj samo za tiste, ki se nekoliko preveč ženejo. Ti pa k sreči že imajo grešnega kozla, ki bi ga bilo treba čimprej obglaviti, vsaj kar zadeva kvaliteto italijanskega nogometa: to so plešci, starci, ki so jih polni vsi italijanski kvalitetni klubi in ki mladim ne dajejo dihati.

Prihodnjič: Izgon plešcev

Trije znaki Planice

Za ljubitelje Planice in smučarskih poletov so prireditelji I. svetovnega prvenstva pripravili 22.000 značk — Celo tri vrste znakov iz treh držav

LJUBLJANA. I. svetovno prvenstvo v smučarskih poletih ne bo le velika športna, temveč tudi turistična prireditev. Ime Planice in s tem Slovenije in Jugoslavije bo ponovno obkrožilo ves svet, ki naše organizatorje največjih srečanj športnikov že dobro pozna. Planiški dnevi pa bodo nedvomno ponovna priložnost tudi za zbiralce značk, ki jih pri nas ne manjka. Tudi organizatorji so jim tokrat še posebej ustregli. Izdali so namreč kar tri inačice značke SP v skupni nakladi 22.000. Značke so izdelek treh različnih proizvajalcev, tako da bo moč primerjati tudi njihovo kvaliteto.

»Skupna naklada vseh značk je 22.000,« je povedal član organizacijskega komiteja SPS Miha Dermota. »Uradne značke za funkcionarje in sodelavce je izdelala italijanska tovarna Bertoni in jih imamo 2000, od katerih jih bo nekaj tudi za zbiralce. Cena teh je 20 din. Največ je navadnih priložnostnih značk, ki so jih izdelali v ČSSR in bodo po 6 dinarjev, kakšnih 2000 pa jih bo še domače izdelave po enaki ceni 6 din. Te so okrogle in bodo edine imele napis I. svetovno prvenstvo. Teh bomo lahko dobili sproti še več, če bi jih zmanjkalo.«

ČLAN ORGANIZACIJSKEGA KOMITEJA, KI IMA NA SKRBI BLAGAJNO — Miha Dermota, dolgoletni športni delavec. Foto: Busić

Organizacijski komite je prve značke že predal Kompasu (10.500), Mercatorju (4.500) in Turističnemu društvu Kranj (2.500), dobite pa jih tudi v Domu Planica in v gostišču Žerjav v Ratečah.

»Edino težavo smo imeli z značkami, ki smo jih naročili v ČSSR,« je še povedal Miha Dermota. »Pripeljali so jih namreč z letalom na Brnik, kjer pa smo morali zanje plačati še dodatnih 15 odstotkov carine. Cariniki na Brniku jih namreč niso priznali za značke, temveč za umetni nakit, za katerega pa je carina višja. Nobeno posredovanje ni pomagalo, ostalo je pri njihovi postavki 71/16 na carinski deklaraciji, ki je ni moč popraviti.«

Poglavitno je, da so značke vendarle tu in da jih bodo vneti privrženci lahko kupili.

S. TRBOVC

PO PLANIŠKIH ZNAČKAH JE ŽE VELIKO POVPRAŠEVANJE — Naš posnetek je iz poslovalnice Kompasa v Ljubljani. Foto: Busić

OLIMPIJSKA TOMBOLA DELO • ŠPORT

GENERALNI ZASTOPNIK ZA OLIMPIADO MÜNCHEN 72 — CENTROTURIST LJUBLJANA Miklošičeva 38

52 — 21 — 14

BLAŽ JAKOPIČ

EVA JELER

ŠTEFAN SEME

V PLANICO

Eden najboljših jugoslovanskih alpskih smučarjev, Jeseničan **Blaž Jakopič**, je bil v letošnji tekmovalni sezoni evidenten olimpijski kandidat, vendar se je odpovedal olimpijskim igram, ker se ni strinjal, da bi mu kot vojaku podaljšali rok zaradi odhoda v Sapporo.

— Ste spremljali olimpijske igre na Japonskem?

»Kolikor sem utegnil, sem seveda gledal televizijske prenose.«

Najmočnejši vtis ob spremljanju zimskih olimpijskih iger?

»Ko sem gledal slalom in videl zmago Španca Fernandeza Ochoe, sem imel nenehno pred seboj, kako sva bila še pred nekaj leti s Špancem enaka, sedaj pa je postal olimpijski zmagovalec.«

— Vam je bilo kdaj žal, da niste bili še drugič v jugoslovanskem olimpijskem dresu?

»Ne. Niti za hip.«

— Kaj pravite na to, da je letos že tretje državno prvenstvo brez smuka?

»Sem za to, da bi na državnem prvenstvu tekmovali v smuku, toda proge morajo vsaj približno ustrezati pravilom mednarodne smučarske zveze. Po vsej sili prirejati smuk, samo zato, da bi imeli državnega prvaka, pa se mi zdi brez smisla.«

— Vas čaka v bližnji prihodnosti kako pomembno tekmovanje?

»To ne, veseli pa me, da so me prireditelji svetovnega prvenstva povabili v Planico, kjer se bom spustil po hrbtu velike skakalnice z zastavo mednarodne smučarske zveze (FIS).«

● **Napovedi:** Štefančič, Jeolvac, Olimpija (2, 1).

NA HVAR

Članica ljubljanske Olimpije **Eva Jeler** bo kot članica v Rotterdamu prvič nastopila na evropskem namiznoteniškem prvenstvu. Lani je po uspehih med mladinkami začela nizati zmage tudi med članicami in se tako uvrstila med tri najboljše.

— Se boste pred tako pomembnim tekmovanjem pripravljali bolj pospešeno?

»Gotovo. Na Hvaru bomo imeli skupne priprave, na katerih bo, po sedanjih skušnjah sodeč, garanja kar precej.«

— Kakšne so možnosti naše ženske ekipe na tem tekmovanju?

»Na vsak način moramo popraviti zelo slab vtis iz Moskve, kjer je bila Jugoslavija šele 13. Mislim, da bi bilo osmo in vsako mesto višje že zelo lep uspeh. Deveto mesto pa bi bila solidna uvrstitev.«

— Pa posameznice, kolikšen je jugoslovanski cilj?

»Ja, to pa je težko povedati. Vse tri (še Reslerjeva in Korpa) smo take, da lahko zaigramo precej dobro, pa tudi slabše od poprečne forme. Največ možnosti ima seveda Reslerjeva, ki je na turnirju v Zagrebu res presenetila. Sama bi bila zelo vesela uvrstitve med prvih šestnajst. Kot veste, pa je na takih tekmovanjih veliko odvisno od žreba, torej je športna sreča lahko odločilna.«

— Boste šli v München?

»To je moja velika želja, ne vem pa če se mi bo uresničila. Nekaj možnosti imam, ker se v klubu govori, da bomo šli tja za nekaj dni na izlet. Če pa iz te moke ne bo kruha, bom pač vse proste trenutke prebila pred malim ekranom.«

● **Napovedi:** Štefančič, Jelovac, Olimpija (1, x).

BOLJE BO!

Še pred nekaj leti je bil bolj znan kot vaterpolist, zdaj pa je stalni član državne reprezentance v hokeju na ledu. **Štefan Seme**, napadalec Olimpije in študent VSTK je res vsestranski športnik. Če ni na drsalkah, je v vodi, sicer pa igra nogomet ali tenis.

— Zakaj tolikšna športna raznolikost?

»Tak pač sem. Rad imam šport in vselej uživam v njem. Pomeni mi veliko več kot le gola telesna sprostitev.«

— Mislite, da se bo reprezentanca na svetovnem prvenstvu skupine B v Bukarešti odrezala bolje kot v Sapporu?

»Vselej je težko biti prerok, četudi dobro poznaš vse okoliščine. Prepričan sem, da slabše kot na olimpijskih igrah ne more biti, kajti Francozi bodo gotovo zadnji. Sicer pa bo vse drugo na moč podobno turnirju na Japonskem: konkurenca bo izredno izenačena, tako da bodo o najboljših odločale res minimalne razlike.«

»Kako se počutite po osvojenem državnem prvenstvu in pokalu?

»Ni kaj reči, prav prijetno je biti član najboljše ekipe v državi, še posebej, če je bila to dolgoletna neizpolnjena želja. Krona vsega pa bi bila, če bi nam uspel hat-trick. Če bi najvišjima jugoslovanskima naslovoma dodali še lovor zmagovalcev alpskega pokala.«

— S kakšno močjo vas bodo pritegnile OI v Münchnu?

»Žal ne s tolikšno, kot bi si želel. Tedaj bo namreč treba prijeti za knjige in narediti čim več izpitov. Če pa se bo le dalo, bom s prijatelji skočil tja za dva, tri dni.

● **Napovedi:** Danilo Pudgar, Jelovac Olimpija (x, 2).

Kako igrate?

Kot vsaka prava tombola, ima tudi naša 90 številk. Vsak teden objavljamo po tri, vsako pa bo zastopala znana osebnost iz športnega življenja. Vi, cenjeni bralke in bralci, med temi tremi vsakokrat izberete eno in igrate nanjo. A ker je naša tombola olimpijska, ne bi bilo prav, da bi bil uspeh odvisen zgolj od sreče. Vsak teden zato gostom v naši tomboli zastavljamo po tri vprašanja. Tisti, ki bo nanje odgovoril najbolje, bo zmagovalec tedna, in vsi tisti bralci, ki so stavili nanj, bodo upoštevani pri žrebanju tedna za naših enajst nagrad. Vsak pravilni odgovor prinaša našim trem tekmovalcem po eno točko, vendar je pri enakem številu pravilnih odgovorov najprej odločilen odgovor na prvo in nato na drugo vprašanje. Če tudi tako ne bi bilo odločitve pa dokončno odločajo napovedi polčasov pri tretjem vprašanju.

In zdaj k vprašanjem, na katera so tokrat odgovorili naši kandidati:

- **1. Kdo bo državni prvak v smučarskih skokih?**
- **2. Kdo bo na tekmi ZKL Olimpija — Partizan najboljši strelec?**
- **3. Napovejte zmagovalca tekme 19. kola I. zvezne košarkarske lige med Olimpijo in Partizanom (velja rezultat v regularnem času, torej tudi neodločeno). V oklepaju rezervni vprašanji — napoved rezultata prvega polčasa.**

1 tombola

Najdragocenejši dobitek vsakega kola je potovanje s **Centroturistom na olimpijske igre v München.** Iz vrst svojih vabljivih aranžmajev je **Centroturist, Ljubljana, Miklošičeva 38** za našega izžrebanca št. 7 namenil zelo privlačnega, ki velja 1.490 din. Usluga obsega potovanje z letalom v München, ogled tekem v gimnastiki 29. in 30. avgusta z vstopnicama III. oz. IV. kat. ter povratek v Ljubljano z letalom. V aranžma je vključeno tudi prenočišče v zasebni sobi I. kat. v Münchnu z zajtrkom.

10 dobitkov

Založba »Delo« pripravlja ljubiteljem športa in olimpijskih iger pri nas prijetno presenečenje: prvič na našem knjižnem trgu **knjigo o olimpijskih igrah, ki bo izšla neposredno po koncu münchenskih tekem, septembra.** Na več kot 400 straneh velikega formata (18,5 x 26,6 cm) bo tudi okrog 400 posnetkov (tudi barvnih) iz Sappora in Münchna, kot avtorji tekstov pa se bodo predstavili najbolj znani športni novinarji vsega sveta, poseben del o nastopu naših pa bodo prispevala domača »zlata peresa«

In kaj potem

? ? ? ? ? ? ? ? ? ? ? ? ?

Kdor hoče sodelovati v naši olimpijski tomboli, mora opraviti naslednje: najprej se odloči za eno izmed treh osebnosti tedna, za tisto pač, katere napoved se mu zdi najboljša. Številko, ki ponazoruje osebnost (objavljena je nad njeno sliko) vpiše na stavno tablico ter doda še podatke o sebi. Stavno tablico izreže in jo pošlje — na dopisnici — na naslov **DELO-šport, 61000 Ljubljana, Tomšičeva ul. 3.** Zadnji rok — **petek, 17. 3. 1972.** Izmed tistih, ki so stavili na zmagovalca kola, bomo že naslednjo nedeljo izžrebali 11 dobitnikov, katerih imena bomo objavili v ponedeljskem DELU-šport Vsa kdo seveda lahko sodeluje z neomejenim številom stavnih tablic In zdaj, mnogo sreče vsem pri Olimpijski tomboli!

OLIMPIJSKA TOMBOLA DELO • ŠPORT — GENERALNI ZASTOPNIK ZA OLIMPIADO MÜNCHEN 72 — CENTROTURIST LJUBLJANA Miklošičeva 38

STAVNA TABLICA 7. KOLO

priimek in ime: ______________________

točen naslov: ______________________

PROLETARCI VSEH DEŽEL, ZDRUŽITE SE!

DELO

LJUBLJANA, PONEDELJEK, 13. MARCA 1972 — LETO XIV.

GLASILO SOCIALISTIČNE ZVEZE DELOVNEGA LJUDSTVA SLOVENIJE

Ugodna ocena odbora

Ugodni rezultati sestanka stalnega odbora 16 neuvrščenih držav

BEOGRAD, 12. marca (Tanjug) — Uradni krogi ugodno ocenjujejo rezultate nedavnega sestanka stalnega odbora 16 neuvrščenih držav. Sestanek je bil posvečen pripravam na konferenco neuvrščenih na ministrski ravni, sestavili pa so tudi začasen dnevni red. Konferenca bo julija ali avgusta v Maleziji.

M. Tepavac: izboljšati stanje v Sredozemlju

Končani jugoslovansko-tunizijski pogovori — Zelo dobri dvostranski stiki med državama — M. Tepavac: Položaj v Sredozemlju se ne razvija ugodno

TUNIS, 12. marca. (Tanjug). Jugoslovansko-tunizijski politični pogovori so se končali z ugotovitvijo, da so dvostranski stiki med državama zelo dobri, zlasti na gospodarskem področju.

Zvezni sekretar Mirko Tepavac je obiskal znani morski letovišči Hamames in Nabel, oddaljeni okrog 70 km od glavnega mesta. Za ti dve turistični središči je značilna uspešna povezava med domačo sredozemsko arhitekturo, staro sedem do osem stoletij, in najsodobnejšimi poslopji. Župan Nabla je visokemu gostu iz Jugoslavije priredil slovesno kosilo.

Popoldne je Mirko Tepavac imel tiskovno konferenco. Po njegovih besedah so bili pogovori, ki jih je imel v Tuniziji, izredno koristni za poglobitev prijateljstva. Na vprašanje o položaju v Sredozemlju pa je rekel, da se ne razvija ugodno ter da si bodo vse države, ki tako mislijo, morale prizadevati za izboljšanje sedanjega stanja. Tepavac je izrazil tudi mnenje, da bo za bližnjevzhodno krizo mogoče najti mirno rešitev.

KONEC ZIME — PLUG POČIVA — Mraz se ne meni za koledar. Pritisnil je dober teden pred začetkom uradne pomladi. Neugnani otroci iz Vinice pa se zanj ne zmenijo, veselijo se plugu, ki bržkone ne bo več služil svojemu namenu. Sicer pa se mu v letošnji zimi tudi ni bilo treba pretirano potiti. No, preveč pa zime vendarle ne smemo hvaliti, ker se prav zdaj sneg spet oglaša.

Foto: Drago Kralj

Skrb za demokracijo

Spričo že kar precejšnjega števila uspešno sklenjenih medrepubliških dogovorov naposled niti ni tako nenavadno, če je pozornost javnosti obrnjena v telesa, ki s takim dogovarjanjem uspevajo.

Džemal Bijedić je v skupščini dejal, da je »uspešno končano usklajevanje stališč v vrsti vprašanj, ki so življenjskega interesa za republike in pokrajini«. Podpredsednik srbskega izvršnega sveta Aleksandar Bakočević je v republiški skupščini v začetku februarja navedel podatek, po katerem je bilo od 124 sklenjenih dogovorov doseženo soglasje v medrepubliških komitejih glede 92 odprtih vprašanj, v 32 primerih pa v koordinacijski komisiji. zadnje čase je bilo doseženo soglasje glede obsega zveznega proračuna, glede prispevkov republik in pokrajin federaciji, glede dotacije nerazvitim (v Sloveniji je dobil izvršni svet za to posebej pooblastilo), dalje glede razdelitve emisije v letošnjem letu, sistema cen, če naštejemo le nekaj izmed njih.

Nekateri pripisujejo tako uspešno dogovarjanje predvsem temu, da je postopek zdaj z ustavo predpisan in je tudi navedeno, kdaj je usklajevanje obvezno. Drugi pa mislijo, da je predvsem zasluga 21. seje predsedstva ZKJ, ki je ustvarila ozračje za sporazumevanje, razpoloženje, da je treba vse tisto, kar kali odnose med republikami, čimprej urediti. Brzčas pa gre za oboje.

So pa tudi pomisleki.

Poglavitna pripomba je v tem, da teče to sporazumevanje v dokaj ozkem krogu — nekateri pravijo celo, da mimo vseh samoupravnih struktur — da imajo predstavniki republik izredno velika pooblastila, da določa stališča le ozek krog funkcionarjev v republiških vrhovih, da je zvezna skupščina postavljena na stranski tir, da je celo zvezni izvršni svet postavljen pred nepreklicne sklepe, da o republiških skupščinah niti ne govorimo.

Nekateri izmed teh pomislekov so vredni premisleka.

Toda nekaj je treba vedeti: z medrepubliškim dogovarjanjem smo šele na začetku. Nekaj stvari je tako nujnih, da jih je bilo treba v kratkem času prerezati, saj smo dogovor sprejeli z olajšanjem, četudi je bil še tako težak. Normalno pa je, da razmišljamo, kako bi v prihodnje dogovarjanje teklo demokratičnejše, kar v bistvu pomeni, da bi pri oblikovanju stališč v republikah in pokrajinah sodelovala čimširša telesa samoupravljavske zgradbe. Take pomisleke torej lahko sprejmemo.

Nikakor pa ni moč sprejeti pomislekov take vrste, ki jih ob medrepubliškem dogovarjanju tare skrb za demokracijo, da bi morali »usklajevati interese posameznih delov jugoslovanske skupnosti s skupnim interesom« — to pa seveda v centralnih organih in ne v telesih, sestavljenih iz republiških in pokrajinskih delegacij. Torej ne usklajevanje interesov in stališč, marveč preglasovanje v centralnem organu, v imenu nekaterega »skupnega« interesa.

V spremenjeni ustavi smo se dogovorili drugače.

VLADO JARC

Dolanc odpotoval v Milano

Sekretar izvršnega biroja je vodja delegacije ZKJ na kongresu KPI

LJUBLJANA, 12. marca (Tanjug). Delegacija ZKJ pod vodstvom sekretarja izvršnega biroja predsedstva ZKJ Staneta Dolanca je odpotovala v Milano, kjer bo 13. kongres KP Italije. V delegaciji so še Latinka Perović, Pavle Gaži in Vojo Srzentić.

Prvi pogovori v Alžiru

Srečanje Bumedien-Ceausescu — Pogovori o naftni industriji

ALŽIR, 12. marca (Reuter). Alžirski predsednik Bumedien se je sinoči sešel s predsednikom romunskega državnega sveta in generalnim sekretarjem KPR Nicolaem Ceausescom. Uradni pogovori so se začeli danes. Nanašajo se na sodelovanje v naftni in rudarski industriji ter na druga dvostranska vprašanja.

Zasilni pristanek v Rimu

Svarilo o podtaknjeni bombi v letalu — Varnostni organi ukrepajo

RIM, 12. marca (Reuter). Letalo družbe Olympic Airlines, namenjeno iz Aten v Milano, je zasilno pristalo v Rimu, ker je nekdo po telefonu posvaril policijo, da je v letalu bomba. Vseh 120 potnikov in članov posadke je izstopilo v največji naglici. Ali je bilo opozorilo upravičeno, doslej še niso ugotovili.

Preti atentat?

Atenski časniki pišejo o nevarnosti novega atentata na Makaria - Razočaranje določenih krogov nad razpletom

MAKARIOS: grožnja novega atentata?

ATENE, 12. marca (Tanjug) — Ciprske oblasti razpolagajo z informacijami, da se pripravlja nov atentat na predsednika Makaria, pišejo današnji atenski časniki.

V atenskih diplomatskih krogih te glasove povezujejo s članki v skrajnje desničarskih časnikih, ki so zadnje dni opozarjali, da bo predsednik Makarios po sedanji krizi v stikih med Ciprom in Grčijo še močnejši kot doslej. Obenem so pisali o »razočaranju« tistih krogov, ki so »pričakovali, da se bo ciprska drama tokrat razpletla«.

Zarotniki so baje prišli do spoznanja, da bo ciprsko vprašanje mogoče rešiti samo z atentatom na Makaria. Znano je, da Makarios nasprotuje vsaki rešitvi, ki ne bi bila v skladu z željami večine ciprskega prebivalstva. Podpora, ki mu jo to prebivalstvo izkazuje, je zgovorno potrdilo, da je njegova politika pravilna.

Lon Nol razpustil vlado

Po parlamentu še razpust kamboške vlade — Ofenziva saigonskih čet

PHNOM PENH, 12. marca (Reuter) Vodja phnompenškega režima, ki je pred dvema dnevoma z dekretom odstavil predsednika parlamenta Ceng Kenga, je sinoči razpustil tudi vlado. Saigonske čete pa so včeraj v Kamboději izvedle že drugo ofenzivno operacijo v zadnjih treh dneh.

Sana: napetost narašča

Obtožbe med obema Jemenoma — Incidenti — Vojska pripravljena

SANA, 12. marca (Reuter). Po incidentih na meji z južnim Jemenom so v Sani sporočili, da so jemenske oborožene sile v popolni pripravljenosti. Vlada v Sani obtožuje vlado v Adenu, da je zbrala čete na meji, da trobi k vojni in da so njena letala kršila jemenski zračni prostor.

Vrnitev v OZN

Generalni sekretar OZN Waldheim se je vrnil z óbiska v Južni Afriki - Namibiji čimprej zagotoviti neodvisnost

KURT WALDHEIM: končana pot po Afriki

NEW YORK, 12. marca — (Tanjug, AP) — Generalni sekretar OZN Kurt Waldheim se je po petdnevnem bivanju v Južni Afriki vrnil na sedež svetovne organizacije, zadovoljen, da je s svojimi pogovori odprl vrata za nadaljnje razprave o prihodnosti Namibije.

Južnoafriška republika protizakonito upravlja Namibijo že dlje kot 50 let. Varnostni svet je Waldheima pred kratkim pooblastil, naj naveže neposredne stike z vsemi zainteresiranimi, tako da bi Namibiji čimprej omogočili samoopredelitev in neodvisnost.

V Capetownu se je Waldheim pogovarjal s premierom Vörsterjem., nato pa v Namibiji s predstavniki raznih skupin domorodcev.

Waldheim bo o svojih pogovorih podrobno poročal varnostnemu svetu. Že zdaj pa je poudaril, da se stališča južnoafriških oblasti in OZN do Namibije silno ločijo ter da južnoafriška vlada nikakor še ni pripravljena, da bi Namibiji priznala neodvisnost. Toda prebivalstvo Namibije je trdno odločeno, da ne bo privolilo v nikakršen kompromis.

Draginja izzvala proteste

V Tokiu demonstracije proti povečanju cen — Vlada naj ukrepa

TOKIO, 12. marca (AP). V japonskem glavnem mestu so izbruhnile množične demonstracije proti povečanju cen. Sredi mesta se je zbralo okrog 100.000 razburjenih državljanov ter zahtevalo, naj vlada zaustavi naraščanje cen in izboljša delavske mezde. Lani so se cene živil in drugega potrošnega blaga v primerjavi s prejšnjim letom povečale za 6,1 do 18,8 odstotka.

V Ulstru vlada zatišje

Premirje se nanaša na »civilno življenje« — Britanci nimajo miru

BELFAST, 12. marca (Reuter). Na Severnem Irskem je tudi danes nenavadno mirno. Tridnevno premirje pa se nanaša samo na »civilno življenje«, saj so bile britanske čete večkrat napadene tudi to noč.

Francija je članici britanskega parlamenta Bernadetti Devlinovi prepovedala vstop v državo.

Krepitev zveze

V Kairu zaseda predsedniški svet arabske federacije - Sporne britanske podmornice za Izrael - Utrjevanje zveze

KAIRO, 12. marca (Tanjug) — Predsedniški svet federacije arabskih republik je danes nadaljeval delo z razpravo o položaju na Bližnjem vzhodu. Govorili so o napovedani dobavi treh britanskih podmornic Izraelu, o mobilizaciji vseh arabskih zmogljivosti in o utrjevanju federacije. Zvečer bodo predsedniki Sadat, Gadafi in Asad prisegli pred skupščino federacije arabskih republik, potem ko bo skupščina izvolila svojega predsednika in dva namestnika.

Prvi zaprti sestanek je bil sinoči. Sirski predsednik Asad je prispel v Kairo zgodaj popoldne in so ga sprejeli s častmi, kakršne izkazujejo šefom držav, predsednik Gadafi pa se je pripeljal nepričakovano. Poveljnik letala, ki ga je pripeljal, je letališču v Kairu sporočil, da na krovu nima nobene pomembne osebnosti, po pristanku pa je iz letala stopil Gadafi! Podpredsednik vlade Sadek je pohitel na letališče, kakor hitro je to izvedel, vendar je prispel prepozno, ker se je Gadafi medtem že odpeljal v mesto.

ANVAR EL SADAT: trojno zasedanje v Kairu

Mir po krvavih neredih

Demonstracije proti Francu — V El Ferolu mir po spopadih

VALLADOLID, 12. marca (AFP, UPI). Tukaj je sinoči demonstriralo okoli 200 ljudi proti Francovemu režimu.

El Ferol del Caudillo pa je spet miren. V tem kraju so izbruhnili krvavi neredi, ker so v ladjedelnici neupravičeno odpustili šest delavcev. Dva demonstranta sta izgubila življenje, več kot 50 pa je bilo ranjenih.

Kdaj prvi stiki

Uradni Pariz zadovoljen zaradi kitajsko-ameriškega dialoga v tem mestu — Ugibanja o kraju in času sestankov

OD NAŠEGA PARISKEGA DOPISNIKA

PARIZ, 12. marca. V Parizu so izrazili zadovoljstvo ob novici, da bodo Kitajci in Američani v francoski prestolnici nadaljevali dialog, ki sta ga začela Nixon in Ču En Laj v Pekingu.

Neuradno pa tukajšnji komentatorji domnevajo, da je na ameriško-kitajsko odločitev vplivalo več elementov: ugodna geografska pozicija Pariza, dobri odnosi Francije s Pekingom in Washingtonom, diskretnost, ki so jo Francozi pokazali med lanskimi in predlanskimi Kissingerjevimi tajnimi obiski v Parizu in pa zelo verjetno tudi dejstvo, da teko v Parizu mirovna pogajanja o Vietnamu.

Kot so dali vedeti Američani, bodo njihovi stiki s Kitajci v Parizu pogostejši, kot so bili v minulih letih v Ženevi in Varšavi. Zelo verjetno je, da bo prvi sestanek že prihodnji teden. Kje? Tukaj ugibajo, da se bosta morda veleposlanika sestajala izmenoma v ameriškem in kitajskem veleposlaništvu.

Glavna akterja v tem dialogu bosta ameriški veleposlanik Arthur Watson in kitajski veleposlanik Huang Čen. Watson je bil imenovan na položaj v Parizu pred dvema letoma.

ANDREJ NOVAK

Potresi se kar vrstijo

Prebivalci Ancone spet bežali na ulice — Februarja 500 potresov

ANCONA, 12. marca (UPI). Prebivalce Ancone, italijanskega pristaniškega mesta ob Jadranskem morju, je pograbil strah, ker se je zemlja sinoči spet zatresla. Več sto ljudi je pobegnilo na ulice. Februarja so v Anconi doživeli več kot 500 manjših potresov, tako da si na tisoče ljudi sploh ni upalo v svoje hiše.

Na tisoče brez strehe

V Peruju 100.000 ljudi ostalo brez strehe — Huda nesreča v Mehiki

LIMA, 12. marca (Reuter). Po povodnjih v Peruju je brez strehe ostalo več kot 100.000 ljudi, 30 jih je izgubilo življenje, 20 pa jih pogrešajo. Najhuje je bilo v Chimboteju.

Iz Mehike pa poročajo o hudem trčenju tovornjaka in avtobusa. Devet ljudi je izgubilo življenje, 12 pa je bilo ranjenih.

Izletniki celo noč v gondoli

Nesreča se je zgodila pri švicarskem mestu Mürrenu - Zjutraj rešeni

MÜRREN, 12. marca (Reuter). Pri švicarskem mestecu Mürrenu je v kabini žičnice 240 metrov nad zemljo 70 izletnikov prebilo vso noč. Zaradi okvare na kablih je kabina namreč obstala na pol poti. Na srečo so izletniki imeli pri sebi dovolj odej, tako da jih ni zeblo. Zjutraj so »ujetnike« rešili.

Bolnica ugrabila letalo

Ugrabiteljico so zaprli v umobolnico v Münchnu - Letalo že v Milanu

MILANO, 12. marca (AP). Sivolasa Rimljanka Atillia Lazzari je sinoči, na svoj 55. rojstni dan, z revolverjem prisilila pilota »caravelle«, da je poletel v München. To je storila »v znamenje protesta, ker so njeno sestro zaprli v neko umobolnico v Rimu«. Zdaj so Nemci zaprli še njo. Italijanska »caravella« se je že vrnila v Milano.

Huda bitka s policijo

Peturni spopad demonstrantov s policijo sredi Milana — 82 ranjenih

MILANO, 12. marca (UPI). Sredi Milana se je več tisoč demonstrantov pet ur spopadalo s policijo. Ranjenih je bilo 82 ljudi, med njimi 50 policistov. Najprej so si skočili v lase desničarji in levičarji, nato pa so desničarji pobegnili in so se boji nadaljevali med policisti in levičarji.

POSLOVILNI PLES — V soboto je bil v nabiti dvorani C na mariborskem sejmišču 14. maturantski ples. Mariborski dijaki, ki bodo letos zapustili srednje šole, so na začetku zapeli maturantsko himno. Foto: B. Čerin

Še ena zmaga?

Volitve v indijske lokalne skupščine - Ugodni rezultati za kongresno stranko I. Gandhi - Volilna zmaga kot lani?

NEW DELHI, 12. marca. (Tanjug). Prvi podatki o volitvah v lokalne skupščine, ki so bile v 16 od 21 zveznih držav, pričajo, da so volivci odločno podprli Indiro Gandhi in kongresno stranko.

Vlada Indire Gandhi je na izredno občutljivi »domači fronti«, ki je bila doslej v znamenju strankarske razcepljenosti, po vsem sodeč tako prepričljivo zmagala kot pred letom dni na velikih parlamentarnih volitvah.

Kongresna stranka je pred volitvami poudarjala, se zavzema za odločnejše gospodarske in druge spremembe, začenši z agrarno reformo in nacionalizacijo ter z odpravljanjem socialnih razlik. Napovedala je, da se bo potegovala za hitrejšo gospodarsko osamosvojitev države, tako da bo čimmanj odvisna od tujih vplivov in pomoči, in da se ji bo to posrečilo, če bo njen razvojni program podprlo čim več prebivalcev. Sorazmerno veliki odziv volivcev je potrdil, da ljudje Indiri Gandhi zares zaupajo. Največji poraz so na teh volitvah pretrpele konservativne sile.

Za mraz je čas

Povsod po državi nenadna, pa vendar za ta čas običajna ohladitev - Na Štajerskem sneg, na Primorskem burja

LJUBLJANA, 12. marca. Nenaden vdor hladnega zraka je marsikoga, ki je že odložil zimsko suknjo, presenetil, vremenoslovci pa se mu niso čudili. Povedali so, da je v teh dneh, tako pravijo statistični podatki, vdor hladnega vala običajen. Ponavadi pride do ohladitve v začetku marca, okrog 14. in včasih tudi proti koncu.

Dopisnik Lojze Kante poroča, da je hladni val ponoči zajel tudi Goriško. Dopoldne je začelo snežiti po vsej Trnovski planoti. Na cesti proti Črnemu vrhu so namerili 10 cm snega. Zaradi burje nastajajo zameti in je promet otežkočen. Po Vipavskem piha burja v sunkih do 120 km na uro, v Novi Gorici pa se je živo srebro spustilo le na nekaj stopinj nad ničlo.

Dopisnik Pavel Burkeljc poroča, da je tudi Zasavčane danes že drugič v zadnjem tednu presenetil sneg. Tanka snežna odeja je segla celo do doline. Čeprav je vse dopoldne rahlo snežilo, se sneg v dolini ni obdržal. Po hribih piha močan veter.

Hladni val pa se bo še nekaj dni zadrževal. V ravninskih predelih Slovenije so se ob sedmih zjutraj najnižje temperature spustile na —3 v Murski Soboti, Mariboru in Celju. Ob morju je pihala burja, v Postojni 50 kilometrov na uro, v Ajdovščini pa kar 118. Kot poroča dopisnik Marjan Kos, je dopoldne v Mariboru in ostalih krajih severovzhodne Slovenije snežilo. Na Pohorju je zapadlo še 5 centimetrov snega. Ponoči in zjutraj je bila na cesti Sentilj-Maribor-Slovenska Bistrica-Tepanje poledica. Dopisnik Andrej Pirkovič poroča, da je snežilo tudi v Idriji, Postojni in nekaterih krajih na Notranjskem. Na cesti Idrija-Godovič je promet ovirala snežna brozga.

Burja, ki piha pod Velebitom z več kot 80 kilometri na uro, je ohromila promet po jadranski magistrali in pretrgala trajektne zveze s kvarnerskimi otoki. Za vožnjo z Reke v Zagreb je obvezna zimska oprema, ker že od sinoči naletava sneg. Na cesti Senj-Otočac so prepovedali promet s tovornjaki in priklopniki. Naglo poslabšanje vremena je prineslo snežne padavine tudi v severozahodno Bosno. V Banjaluki pada z dežjem pomešan sneg.

V Beogradu pričakujejo, da se bo še bolj ohladilo, tako da bo temperatura padla kar za 20 stopinj. V Vojvodini je bilo zjutraj —3 stopinje, v Sremski Mitrovici, kjer je bilo pred štirimi dnevi še plus 24 stopinj, pa so jih namerili —7. Nenaden mraz ne bo bistveno škodil pšenici, pač pa kmetijske strokovnjake skrbi pomanjkanje vlage.

V Timoški krajini je davi temperatura padla celo na —10 stopinj.

— K vragu in to naše nestalno tržišče! Kar na lepem se ti zdaj sladkor ne podraži.

Še ena okvara!

Davi bi morala začeti obratovati TE Šoštanj III — Ponovna okvara — Škoda že okoli 80 milijonov dinarjev

ŠOŠTANJ, 12. marca (Tanjug). Začetek obratovanja nove termoelektrarne Šoštanj III, ki je bil predviden za davi, je bil zaradi nove okvare znova preložen za nekaj dni. Pogodbeni rok za začetek obratovanja te, 275 megavatne termoelektrarne, najmočnejše v Sloveniji, je bil 1. oktober lani.

Gradnja Šoštanja III. se je začela spomladi 1969. leta. Glede na zelo ugoden tempo dela so dolgo mislili, da bodo objekt zgradili nekaj mesecev pred rokom.

Po kriterijih, ki so jih upoštevali ob začetku investicije, dosega škoda zaradi zamude že kakih 80 milijonov dinarjev.

Med gradnjo so se investicijski stroški pod vplivom valutnih sprememb in drugih, za investitorja neugodnih okoliščin, povečali za več deset milijonov dinarjev.

Izgubljen zaboj s kačami

Med vožnjo z motornim kolesom izgubil zaboj s 45 strupenimi kačami

SLAVONSKI BROD, 12. marca — Kot poroča »Vjesnik«, je Josip Suda iz vasi Šumeči v bližini Bosanskega Broda med vožnjo z motornim kolesom izgubil zaboj s 45 strupenimi kačami. Takoj je obvestil milico, vendar kač niso še našli.

Trebinje: stavka taksijev

Trebinjski taksisti pravijo, da jim je občina predpisala visok davek

TREBINJE, 12. marca — Kot poroča Politika ekspres, so taksisti v Trebinju začeli stavkati, ker jim je občina povečala davčne dajatve. Taksisti pravijo, da imajo tudi čedalje manj dela zaradi »delovanja« tako imenovanih divjih šoferjev taksija.

Visoko priznanje Saponiji

Osiješko podjetje prejelo diplomo za kozmetično kolekcijo Ygrella

OSIJEK, 12. marca — Na 14. natečaju za Eurostar za najboljšo embalažo v 1971. letu je mednarodna žirija, ki so jo sestavljali predstavniki devetih evropskih dežel, dodelila prvič visoko priznanje, »Certificate of merit« (diplomo za zasluge) za kozmetično kolekcijo za nego mladih Ygrela, proizvodu osiješke Saponije. Natečaja so se udeležila podjetja iz 16 držav z 92 proizvodi. F. V.

Novo v Velenju

V Velenju odprli novo stavbo knjižnice in umetniške galerije - Razstava afriške umetnosti - Kmalu več knjig

VELENJE, 12. marca. Kdor poslej pride v Novo Velenje, bo naletel znova na nekaj novega: sredi prostranega, a doslej nekam trdega trga, je zraven kulturnega doma zrasla pred meseci lična bela moderna, čeprav nekam mavrsko stolpičasta arhitektura nove velenjske knjižnice in galerije.

Očitno pa ni šlo samo za izpolnitev urbanistične in arhitektonske vrzeli, ampak za precej več. Industrijsko mesto, ki je nastalo čez noč, se je zavedelo, da v prihodnje ne bo moglo polno živeti, če ne bo imelo v svoji sredi tudi kulture. Se pravi, da gre v Velenju sedaj razvoj k istemu cilju kot v sosednjem Slovenjegradcu, samo po obratni poti: tu iz industrijske osnove h kulturi, medtem, ko tam iz kulturne osnove poizkušajo najti tudi temelje za gospodarski in turistični razmah.

V velenjski knjižnici je vse na sorazmerno majhnem, a zato smotrno in kvalitetno izrabljenem prostoru. Zaenkrat imajo sicer samo še okrog 900 knjig, a v kratkem jih dobijo več. Največ zanimanja je za mladinsko literaturo. V likovnem oddelku pod isto streho so dejansko zbrali reprezentančno slovensko moderno galerijo v malem: od Jakopiča do Bernika. V tej kolekciji najboljših niso pozabili tudi na bližnjega soseda Jakija. V zgornjem nadstropju pa so pravkar uredili še sila zanimivo stalno razstavo afriške umetnosti

BOGDAN POGAČNIK

Š. Hodžić spet pred sodiščem

Jutri ponoven javen pretres v Sarajevu proti Šefki Hodžić

SARAJEVO, 12. marca — Kot poroča Politika ekspres, bodo jutri spet začeli pred vrhovnim sodiščem Bosne in Hercegovine javni pretres o slučaju Šefke Hodžić. Kot je znano, je bila Šefka obsojena na smrt, ker je ubila svojo nosečo sorodnico Alijo Hasanović, da bi se polastila njegovega še nerojenega otroka. Kasneje so Šefko obsodili na 20 let zapora.

Skupni interesi

Pogovori o tesnejšem poslovnem sodelovanju med mariborsko Metalno in Hidromontažo — Najprej inženiring

MARIBOR, 12. marca »Ni nobenih tehnoloških problemov, ki bi ovirali tesnejše poslovno sodelovanje med Metalno in Hidromontažo,« je dejal med drugim inženir Slavko Belina, generalni direktor Metalne.

»Srečujemo se na raznih gradbiščih doma in na tujem. Zaradi tega se že pogovarjamo o ustanovitvi skupnega inženiringa, v katerem bi za zdaj skupaj obdelovali hidromehansko in termo opremo ter industrijsko opremo. Ustanovili bomo komisijo, ki bo pripravila vse potrebno za ustanovitev takšnega inženiringa.«

Po mnenju inž. Beline niso potrebni posebni elaborati in analize, ki bi naj prikazali tehnološko povezanost obeh podjetij Gre le za to, da bo potrebno poiskati ustrezno organizacijsko obliko tega sodelovanja. Na delavskem svetu Metalne so že večkrat opozorili na potrebo po skupnem inženiringu. Obstaja pa tudi možnost, da bi pozneje spregovorili tudi o združitvi obeh podjetij. O tej perspektivni usmeritvi pa se bodo morali izreči samoupravni organi v obeh podjetjih.

Inž. Slavko Belina je spregovoril tudi o sodelovanju Metalne z železarno Jesenice Dejal je, da so v obeh podjetjih že ustanovili posebne komisije, ki bodo pripravile predloge za poslovno tehnično sodelovanje pri končni proizvodnji. M. K.

Trije skupni projekti

Sporazumeli so se za financiranje treh znanstvenih projektov

ARANDJELOVAC, 12. marca — Tu se je včeraj končalo zasedanje odbora za koordinacijo znanosti in tehnologije SFRJ. Sporazumeli so se o skupnem financiranju treh znanstvenoraziskovalnih projektov, v katere bodo investirali 10,5 milijona dinarjev. Med projekti gre tudi za projekt »Gospodarski sistem SFRJ«, piše Politika ekspres.

Neskladja

Turizem v Pomurju še nima ustreznega mesta - Potreben koncept razvoja

LENDAVA, 12. marca. Na razširjeni seji upravnega odbora pomurske turistične zveze v lendavskih toplicah »Terma« so kritično ocenili razvoj turizma v svetu ob Muri, ki po mnenju udeležencev kljub odličnim naravnim pogojem še vedno ni dobil ustreznega mesta v programu razvoja slovenskega turizma.

Po besedah predsednika pomurske turistične zveze inž. Franca Jalšovca se bodo vse štiri pomurske občine sledniič morale odločiti za enoten koncept turističnega razvoja, kar so uspeli doslej uresničiti le v gostinstvu.

Predvsem se bodo morali v Pomurju zediniti glede nadaljnjega razvoja termalnih kopališč. V prihodnjih dneh bodo po sklepu turistične zveze ustanovili tudi komisijo za varstvo narave, posebna komisija pa bo uskladila program letošnjih turističnih prireditev, ki jih bodo za domače in tuje turiste objavljali vsake tri mesece v posebnih biltenih.

B. BOROVIČ

Opomin zaradi pisanja

Direktor pedagoške akademije dr. Kilibarda kaznovan

NIKŠIĆ, 12. marca (Tanjug) — Osnovna organizacija ZK pedagoške akademije v Nikšiću je z opominom kaznovala dosedanjega direktorja dr. Novaka Kilibardo zaradi vsebine njegovega predgovora h knjigi »Anekdote in zgodbe iz Črne gore«, ki jo je v začetku februarja okrožno sodišče v Titogradu prepovedalo razpečevati.

Istra v davnih dneh

Center za zgodovinske raziskave v Rovinju izdal zapise o Istri

PIRAN, 12. marca. Center za zgodovinska raziskovanja italijanske unije za Istro in Reko je danes predstavil javnosti drugi zvezek »Del«.

Izdal ga je center za zgodovinska raziskovanja iz Rovinja. Vsebuje zgodovinske zapise o življenju, dogodkih in običajih v Istri v preteklih stoletjih. J. K.

Protest radia Milano

»Gusarska« postaja iz okolice Siska oddaja na njihovi frekvenci

ZAGREB, 12. marca. »Divje« radijske postaje pri nas zelo pogosto motijo oddaje legalnih postaj, piše Politika Ekspres. Tako radio Milano protestira, ker se je v njegovo frekvenco vmešala neka naša »divja« radijska postaja iz okolice Siska. Pri vsem tem je zanimivo, da našega »gusarja« še niso odkrili.

Izmenjava učencev na meji

Šestdeset učencev bo teden dni pri nas, 60 naših pa onkraj meje

GORICA, 12. marca — Na tukajšnjem mejnem prehodu je bila dopoldne krajša slovesnost, povezana z izmenjavo 60 učencev novogoriške osnovne šole s prav tolikšnim številom dijakov nižjih srednjih šol iz San Vendeniana ter Coglia Umberta v treviški pokrajini.

Naši učenci se bodo mudili pri gostiteljih teden dni, prav toliko časa pa njihovi dijaki pri nas. L. K.

Prvo je oprema

Celjska občinska gasilska zveza se zavzema za ureditev vodnih razmer — Premalo pozornosti preventivi

CELJE, 12. marca. Na dopoldanskem občnem zboru občinske gasilske zveze, ki so se ga udeležili delegati iz 23 društev in številni gosti, sta predsednik Vili Špat in poveljnik Ivan Pasero govorila o dejavnosti organizacije v zadnjih štirih letih, to je v času od zadnjega do bližnjega kongresa gasilcev.

Dosedanji rezultati so spodbudni. Medtem ko je imela zveza blizu 490 tisoč din družbenih in lastnih dohodkov, so društva v raznih akcijah zbrala od občanov kar 799.649 din. Člani so opravili 26.722 prostovoljnih delovnih ur pri obnovi gasilskih objektov, samo lani pa sodelovali pri gašenju 49 požarov, v katerih je bilo za več kot 10 tisoč din škode.

Žal se gasilske službe še premalo ukvarjajo z vzroki požarov oziroma s preventivo, ki jo močno slabijo tudi neurejene vodne razmere.

D. HRIBAR

Vaščani za svojo šolo

Na Primskovem in v Konščicah bodo pomagali pri gradnji šole

LITIJA, 12. marca. Vaščani Primskovega so se na sinočnjem zboru volivcev dogovorili, da bodo s prostovoljnim delom še pomagali pri ureditvi okolice in prispevali za novo dvorazrednico na vasi.

Tudi vaščani Konščic pri Polšniku bodo s prostovoljnim delom in materialom pomagali pri gradnji nove šole. P. B.

Začetek volilnih priprav

V Vojvodini so praktično že začeli s pripravami na volitve 1973. leta

NOVI SAD, 12. marca (Tanjug). Predsednik pokrajinske konference SZDL Vojvodine Vukašin Kešelj je danes izjavil, da so se v SAP Vojvodini praktično že začele priprave na volitve v prihodnjem letu. V 44 občinskih organizacijah so že končali razprave o osnutku dokumenta o kadrovski politiki, kar je pomembno za priprave na volitve.

Prodali veliko strojev

V Šempetru zaprli V. kmetijski sejem — KK Vipava kreditiral kupce

ŠEMPETER PRI GORICI, 12. marca. Tukaj so danes zaprli peti kmetijski sejem. V tednu dni so na njem prodali za približno poldrug milijon dinarjev kmetijskih strojev. Kmetijski kombinat Vipava je kreditiral kupce za blizu 800.000 dinarjev. Na sejmu so med drugim prodali 25 traktorjev ter nad 50 drugih dražjih kmetijskih strojev. L. K.

Bunk in štrbunk

Miličniki in socialni delavci naposled le posegli v dogodke okrog »hudiča« na Belskem vrhu pri Zavrču

ZAVRČ V HALOZAH, 12. marca. Tudi zdaj, po treh mesecih, še ni miru na Belskem vrhu, kakih 5 km iz Zavrča, kjer naj bi se bil v bajti Erjavčeve Pepe in Franca vgnezdil hudič. Pravilneje rečeno, obsedel naj bi bil njuno 13-letno varovanko, suhljato, sicer pridno šolarko, ki je zaradi tega skoraj shirala.

V brunarici nekdanjih dninarjev, eni od redkih, ki so ostale v lasti domačinov, saj so si vse druge spremenili v vikende Ptujčani, Mariborčani, Celjani in občani s Hrvaškega, se je 15. decembra lani naselil nemir. Zakonca Erjavec, pri katerih je že 10 let v reji hčerka njune tragično preminule sorodnice, sta postala žrtev »hudiča«. Usodnega dne sta na svoji varovanki opazila nevsakadnje lastnosti. Kjerkoli se je deklica pojavila, sta jo spremljala glas in neznana sila, ki jo je metala s postelje, jo dvigala v zrak in podobno. Nevidna sila pa je pogostoma metala po bajti tudi kose pohištva in opreme, vlačila in ščipala domačine in goste. Čez čas, ko se je razvedelo, kaj se dogaja, se je pri Erjavčevih začela zbirati množica domačinov. Medtem ko so poslušalci, ki so bili navadno naliti z vinom, čakali na dogodke, jim je »hudič« vrtel glasbo, najpogosteje takrat popularno »V gori raste zelen bor«. Vmes jih je otroški glas v haloškem narečju obkladal z žalivkami in kletvicami, jih zasramoval in jim grozil.

Ko je zadeva prišla v širšo javnost, so se vmešali miličniki in socialni delavci. Medtem ko prvi »hudiča« še vedno iščejo, so drugi deklico odpeljali in jo izročili zdravstveni oskrbi, da bi si opomogla. Upajo, da ji bodo lahko poiskali druge rejnike, pri katerih bo imela mir in bo lahko nadaljevala šolanje.

Na Belskem vrhu domujejo zvečine ženske, ker so možje odšli na delo v tujino. Radovednim prišlecem, ki jih trumoma oblegajo, rade volje razlagajo, kako jih obiskuje »hudič«. Njihove zgodbe lepo ponazarjajo življenje in razmere v teh revnih krajih.

JANEZ SEVER

DELO

Mitja Gorjup (glavni urednik), **Jak Koprivc** (odgovorni urednik), **Ante Mahkota** (pomočnik glavnega urednika), **Vlado Jarc** (notranja politika in gospodarstvo), **Miran Šuštar** (zunanja politika), **Tit Vidmar** (kultura), **Miro Zakrajšek**, **Anton Rupnik** (dopisništvo, lokalna kronika), **Evgen Bergant** (šport), **Vojko Černelč** (centralna redakcija), **Jaka Štular** (nedeljska izdaja »Dela«), **France Vrečar** (sobotna priloga), **Bogo Sajovic**, **Olga Ratej**, **Ivan Kranjc** (kronika, reportaža)

Solin: vreči iz zveze

Cementarji zahtevajo izključitev iz ZK bivših hrvaških voditeljev

SOLIN, 12. marca — Kot poročajo Večernje novosti, so komunisti cementarne v Solinu ponovno zahtevali, naj iz ZK izključijo Mika Tripala, dr. Savko Dapčević-Kučar, Pera Pirkerja, Srečka Bijeliča, Ivana Bilića, dr. Adrija Dujića in dr. Ivana Petrinovića in naj uvedejo postopek proti njim.

Do Bitole

Maja asfaltiranje zadnjih dveh odsekov zahodne magistrale v Makedoniji

SKOPJE, 12. marca. (Tanjug). Upravni odbor republiškega sklada za ceste v SR Makedoniji, je na seji pred nekaj dnevi odobril graditev dveh odsekov glavne zahodne ceste — od Skopja do Tetova in od Kičeva do Ohrida. Z deli bodo pričeli maja, gradili pa bodo približno dve leti. Samo letos bodo investirali približno 140 milijonov dinarjev.

Omenjena odseka sta poslednja v tako imenovani zahodni magistrali, ki bo povezovala glavno mesto Makedonije z jugoslovansko-grško mejo, vendar tokrat s krožno potjo prek Tetova, Gostivara, Kičeva, Ohrida, Resna in Bitole. Ko bo 1974. leta zahodna magistrala gotova, bo mogoče po najbližji poti priti od Skopja do Ohrida. Tedaj bo celotno zahodno območje Makedonije, sicer polno rudnega bogastva in naravnih pogojev za razvoj turizma, dobilo zares ugodne pogoje za vsestranski razvoj poljedejstva in drugih panog.

DANES tovariš

Letos več domače nafte

V prvih dveh mesecih so v Vojvodini načrpali že 122 tisoč ton nafte

NOVI SAD, 12. marca (Tanjug) — V Vojvodini so letos januarja in februarja načrpali za 7 odstotkov več nafte, plina pa za 12 odstotkov več, kot so planirali. Če bo šlo tako naprej bodo letos načrpali 815 tisoč ton nafte in 621 milijonov kubikov zemeljskega plina. Lahko bi ga še več, če bi imeli dovolj plinovodov.

Novost na našem trgu

AVERY - SAMOLEPILNE ETIKETE V JUGOSLAVIJI

Založniško-tiskarsko podjetje OBOD, Cetinje in GENERALEXPORT, Beograd, obveščata, da sta v skupnem obratu OBOD-GENEX Cetinje začela izdelovati vse vrste samolepilnih etiket (papirnate, kaširane alufolije, aluminijaste, tekstilne, acetatne, polietilenske in podobne). Proizvodnjo smo organizirali po licenci znanega svetovnega proizvajalca samolepilnih etiket AVERY Label Corporation ZDA, po najsodobnejšem tehnološkem postopku. Priporočamo se proizvajalnim in trgovskim podjetjem, da nam sporočijo svoje želje za obeležbo ali označevanje svojih izdelkov.

Prav tako obveščamo vse zainteresirane elektronske centre, da izdelujemo samolepilne programirane etikete za sistemsko obdelavo podatkov delovnih nalogov.

Sporočite nam svoj naslov:

GENERALEXPORT

POSLOVALNICA AVERY-OBOD-GENEX
BEOGRAD, Djure Djakovića štev. 31

ali

Direkcija za SR Hrvatsko, Gajeva štev 2
Direkcija za SR Slovenijo, Titova štev 36/IX
Direkcija za SR Makedonijo, Ul 719 štev 25
Poslovalnica Reka, Rade Končara štev. 44
Poslovalnica Split, Obala Lazareta štev. 3

3118

Finančni krediti

Vest iz prejšnjega tedna, da je Narodna banka Jugoslavije v Londonu sklenila pogodbo s konzorcijem vodilnih ameriških in evropskih bank o denarnem kreditu 100 milijonov dolarjev, so sprejeli z dokajšnjim zanimanjem. S tem v zvezi v jugoslovanskih finančno-političnih krogih v Beogradu in med poznavalci položaja na tem področju poudarjajo, da se je v svetu precej povečalo zaupanje (ne samo finančnih, ampak tudi širših poslovnih krogov) v korake stabilizacije, ki smo jih naredili v Jugoslaviji.

V tem zaupanju je opaziti ne le gospodarski moment oziroma prizadevanja, da Jugoslaviji zavremo naraščanje inflacije, ampak tudi politično stabilizacijo v naši državi. Brez te politične stabilizacije je namreč težko govoriti tudi o zaupanju v gospodarstvo.

Ko so analizirali omenjeni denarni kredit 100 milijonov dolarjev, ki ni — kar je bistveno — meddržavni, ampak kredit na mednarodnem tržišču, kapitala, so poudarili da je bila celo ponudba sredstev iz evropskih (posebno pa iz ameriških bank) znatno večja, kot pa je znašala vsota razpisanega posojila. So pa še drugi znaki zaupanja, kar lahko, če si bomo še naprej prizadevali za odločno in razumno stabilizacijo, še posebej pomeni, da bomo številne posle v petletnem načrtu in precej poslov lastnega razvoja, transfera tehnologije in podobnega, opravljali laže, kot sicer.

Razen tega zaupanja mednarodnega poslovnega sveta z zahodnoevropskega in ameriškega tržišča so za večje posle pri širšem gospodarskem sodelovanju v Jugoslaviji tudi opazni precej večji rezultati v sodelovanju v vzhodnoevropskimi državami, zlasti s Sovjetsko zvezo. Razen nekaterih pomembnih in še zaključenih kreditov o dobavi opreme za barvno metalurgijo so zanimivi že načeti pogovori o sodelovanju s sovjetskimi podjetji in strokovnjaki pri uresničevanju načrtov za črno metalurgijo (predvsem v Bosni), pa tudi objektov za energetiko in barvno metalurgijo. V tem imajo Sovjetska zveza in druge zahodnoevropske socialistične države vrhunsko tehnologijo, kar je med drugim tudi eden izmed bistvenih razlogov, da to sodelovanje uresničimo.

ZDRAVKO ILIC

Ni pike na i

Ljudje se letos precej pogovarjajo o takoimenovani poostreni davčni politiki. Čeravno smo dobili nov zakon in je slovenski izvršni svet zapisal v svoj akcijski program v zvezi s sklepi konference ZKS o socialnem razlikovanju, da bo posvetil še posebno skrb organizacijski in kadrovski okrepitvi davčne službe itn., pa se marsikdo sprašuje, ali bomo na tem področju res bolj učinkoviti.

Precej dvomov je zlasti glede tega, ali se bo dalo kaj uspešneje kot doslej dokazovati neupravičeno bogatenje oziroma izvor premoženja. Dosedanja praksa namreč kaže, da je tisti, ki so ga pobarali, kako je prišel do denarja za razkošno vilo, včasih preprosto naštel vrsto sorodnikov in prijateljev, češ da mi je posodil nekaj, oni ne kaj.

V 189. členu novega zakona o davkih občanov je sedaj zapisano med drugim: »Če zavezanec dokazuje izvor premoženja tudi s posojili od občanov, mora o tem pravilma predložiti ustrezno pismeno pogodbo, iz katere so razvidni podatki o pogodbenih strankah, o višini posojila ter o načinu in pogojih vračanja.«

Na prvi pogled je to dobro orožje, a tu je beseda: pravilma. Vnaša nejasnost in omogoča izgovore. Menda tudi ne bomo vselej, ko si kaj izposodimo, delali pogodbe. Zato bi bilo najbrž bolje zapisati v člen nekako takole: »Če zavezanec dokazuje izvor premoženja tudi s posojili od drugih ljudi, velja za vsako nepremičnino (oziroma za izrečno navedeno vrsto premoženja) kot dokaz samo pismena pogodba, ki je bila overovljena (npr.) pri pristojni davčni službi bodisi v Jugoslaviji bodisi v tujini« (Marsikdo se namreč izgovarja, da si je sposodil pri nekom, ki je v tujini.)

Zdi se, da bi bil tak predpis učinkovit. V njem bi se že razodeval sistem. Vsak bi vnaprej natanko vedel, v katerem primeru ga čaka dokazovanje in kakšne dokaze bo davčna služba zahtevala od njega. Te dokaze bi imel pri roki, že zbrane — torej bi jih moral na zahtevo predložiti takoj. Nobenih izgovorov ne bi bilo, nobenih poznejših tekanj za potrdili in »potrdilih«. Če kdo overovljene pogodbe o posojilu ne bi mogel predložiti, bi bil to dokaz, da je prišel do premoženja (ali do dela premoženja) po prepovedani poti.

Primer dokazuje, vsaj po našem mnenju, kako ne znamo ali nočemo postaviti pike na i. Potem pa pravimo, da ne moremo ven iz začaranega kroga.

MARKO JAKSE

Bila bi katastrofa!

Nas je lahko strah elektroenergetske prihodnosti? — Lahko, če ne bomo pravi čas investirali v jedrsko, novo šoštanjsko in druge elektrarne

Pred nekaj dnevi je poslanec Natan Bernot v gospodarskem zboru slovenske skupščine napovedal kaj črno elektroenergetsko prihodnost. V poslovnem združenju za energetiko naše republike pa so prav tako pred nekaj dnevi odločno terjali, da brez odlaganja oskrbimo finančna sredstva ne le za gradnjo nove termoelektrarne Šoštanj 4 in za gradnjo jedrske elektrarne v Krškem, marveč tudi za gradnjo HE Kobarid, za gradnjo črpalne elektrarne Pohorje in za potrebno prenosno električno omrežje. Že do konca tega leta je po njihovem trebá skleniti pogodbe za gradnjo vseh teh objektov. Kaj se bo zgodilo, če ne bomo ravnali tako? Vprašanje je veljalo Jožetu Setnikarju, dipl. inž. in generalnemu direktorju Savskih elektrarn.

»Bila bi pravcata katastrofa, če bi se karkoli zataknilo pri investiranju in pri gradnji,« je dejal.

In res so računi, ki so jih pripravili elektrogospodarski strokovnjaki, za vsako nadaljnje leto bolj grozljivi. Ob upoštevanju, da bi imeli srednje ugodna hidrološka leta, bi nam letos v Sloveniji še bodilo odveč kakih 400 milijonov kilovatnih ur električne energije. Že prihodnje leto pa bi električne energije potrebovali za 200 milijonov kilovatnih ur več, kot jo bodo v omrežje poslale slovenske elektrarne. Čez dve, leti bo primanjkljaj znašal že 400 milijonov, 1975. leta pa že 850 milijonov kilovatnih ur.

Če ne bi bilo jedrske elektrarne

1976. leta bo primanjkljaj v Sloveniji dosegel že 1,4 milijarde kilovatnih ur električne energije. Vendar pa se naj bi po načrtih v oktobru tega leta že vključila v omrežje nova šoštanjska termoelektrarna 4 z močjo 300 megavatov. Če pa v jeseni 1976. leta še ne bi pričela obratovati šoštanjska elektrarna, bi znašal letni primanjkljaj 1,97 milijarde kilovatnih ur.

Z mislijo pojdimo še v naslednje leto! Že januarja 1978. leta naj bi namreč po načrtih začela obratovati jedrska elektrarna v Krškem, ki bi slovensko elektrogospodarstvo okrepila za 300 dodatnih megavatov moči.

Če 1978. leta ne bi imeli nove TE Šoštanj in jedrske elektrarne, bi slovenskemu elektrogospodarstvu primanjkovalo kar 2,6 milijarde kilovatnih ur električne energije. Če bi šoštanjsko elektrarno imeli, ne bi pa imeli NE Krško, bi morali po daljnovodih dobiti v Slovenijo dodatnih 800 milijonov kilovatnih ur električne energije.

Ob že zapisanem »če« seveda lahko zapišemo tudi drugi »če« — namreč, če bo elektriko sploh mogoče kupovati v drugih jugoslovanskih republikah ali pa v sosednji Avstriji ali Italiji.

»Ne, tudi iz BiH ali Srbije ne bomo mogli pričakovati električne energije. Tam bodo zaradi nove aluminijske industrije in zaradi drugih velikih potrošnikov elektrike, trpeli celo pomanjkanje. Tako veliki nakupi pa tudi v Avstriji in v Italiji ne bodo mogoči. To bi namreč podiralo njihove energetske [illegible] nce. Skratka, bila bi katastrofa,« pravi Jože Set[illegible]

Zdaj še ni zamude

— Kaj vi mislite o zahtevi poslovnega združenja za energetiko, da bi morali takoj zagotoviti finančna sredstva ne samo za Šoštanj IV in za nuklearno elektrarno, ampak tudi za HE Kobarid in ČE Pohorje?

»Gotovo so nam vsi ti novi objekti potrebni; zadnja dva ne toliko zaradi števila kilovatnih ur, kot zaradi moči, ki jo potrebujemo v tako imenovanih konicah. Saj na ta način lahko dosežemo večjo ekonomičnost obratovanja celotnega elektroenergetskega sistema.«

— Kot poznavalca in tudi kot direktorja podjetja, ki je s slovenske strani pooblaščeni investitor za gradnjo jedrske elektrarne, naj vas vprašam, ali so točne trditve, da z gradnjo NE in z gradnjo HE Šoštanj IV že kasnimo?

»Za šoštanjsko elektrarno so tudi zaradi izkušenj — zaradi kadrovskega potenciala mogoče krajše priprave kot za gradnjo jedrske elektrarne. Pa tudi za jedrsko elektrarno smo doslej uspeli v planiranem času opraviti vsa potrebna pripravljalna dela. 17. aprila je rok, do katerega morajo tuji dobaviteljI dostaviti komercialne ponudbe. Do konca tega leta pa je treba podpisati pogodbo o gradnji elektrarne. Na ta način bi lahko jedrska elektrarna začela obratovati ob začetku 1978. leta, kot določajo načrti.«

— Iz povedanega bi bilo mogoče sklepati, da pri pripravljalnih delih za jedrsko elektrarno nimate nikakršnih težav!

Luknje v računih

»Takšen sklep bi bil napačen. Težave so. S tujimi partnerji se moramo namreč dostikrat ponazarjati takorekoč brez denarja v rokah — zgolj na podlagi zaupanja, da bodo plačila z naše strani opravljena, ko bodo na voljo bančna sredstva. Sredstva, ki so nam potrebna za sproina pripravljalna dela, pa so seveda čedalje večja. Letos bomo kot delež Slovenije potrebovali že 23 milijonov dinarjev. Utemeljeno nas skrbi, če bomo morali tako dolgo čakati na denar kot lani. Potem bi se lahko zgodilo, da bi zapravili leto dragocenega časa. Sicer pa so naše sedanje možnosti dokaj slabe. Ob 80-milijonski izgubi slovenskega elektrogospodarstva smo namreč vsi kreditno nesposobni. Tako sploh ne moremo najeti bančnih kreditov. Najprej bo potreben sanacijski program in šele potem . . .

Sicer pa so, kar se denarja tiče, v računih za prihodnja leta še dokaj velike vrzeli. Če sežemo samo do 1975. leta, potem bo za nove elektrarne in za povečanje zmogljivosti premogovnikov treba odšteti kar 2.888 milijonov dinarjev. Zakoni, ki zagotavljajo zbiranje sredstev za elektroenergetske objekte v Sloveniji, pa s pričakovanimi inozemskimi krediti in s krediti poslovnih bank vred obetajo kar za 954 milijonov dinarjev sredstev manj.

»Kar se jedrske elektrarne tiče je zadrega manjša,« je dejal Jože Setnikar. »K sreči nam kaže, da bomo dobili znatno več inozemskih kreditnih sredstev, kot smo sprva pričakovali.«

FRANCE JERAS

Efektna služba za samoupravo

Pogovor z Ignacem Nagodetom in dr. Bojanom Špicarjem o reorganizaciji službe pokojninskega zavarovanja

V Ljubljani, v Kidričevi ulici, kjer smo domala vsi vedeli, da je sedež republiškega zavoda za socialno zavarovanje, so pred nedavnim zamenjali tablo pri vhodu, na njej pa piše, da je tu Skupnost pokojninskega in invalidskega zavarovanja Slovenije. Že nekaj časa je, kar je skupščina skupnosti napovedala in sklepala o reorganizaciji službe socialnega zavarovanja in sedaj, ko je sklep uveljavljen, nas je kot zavarovance zanimalo, kakšni so bili razlogi in kakšne naj bi bile prednosti teh sprememb. Na vprašanja sta dala pojasnilo Ignac Nagode, predsednik izvršilnega odbora skupnosti in dr. Bojan Špicar, direktor direkcije službe pokojninsko-invalidskega zavarovanja.

DELO: V službah, s katerimi imajo ljudje veliko opravka, se včasih bojimo reorganizacij, da ne bi delo zaostajalo in zato nas zanima, kakšen je bil namen sprememb, ko poslej ne bomo imeli več zavoda, pač pa posebno službo skupnosti za pokojninsko-invalidsko zavarovanje?

IGNAC NAGODE: Reorganizacija službe je posledica sprememb, ko smo z republiškim zakonom ustanovili samoupravne skupnosti zdravstvenega zavarovanja, z zveznim zakonom pa skupnost invalidsko-pokojninskega zavarovanja. Bistvo je v tem, da so skupnosti postale odgovorne tudi za izvajanje zavarovanja.

Odpravljamo dvotirnost, ki smo jo čutili do sedaj, ko je po eni strani skupnost zavarovancev vodila politiko in načelno usmerjala področje zavarovanja, medtem ko je bil izvajalec te politike in načel po zakonu zavod za socialno zavarovanje.

Skupnost torej organizira svojo službo, ali pooblasti določeno službo za izvajanje posameznih nalog s področja zavarovanja. Pri tem je skupščina vsestransko in polno odgovorna zavarovancem za to, kako služba opravlja svoje delo. Prav v tem je tudi kvalitetna sprememba v organizaciji in vlogi skupnosti. Skupščina skupnosti je lani odločila, da bo organizirala enotno službo za opravljanje strokovnih, finančnih in administrativnih poslov pokojninskega zavarovanja v republiki s sklepom, da velja sprememba od 1. januarja 1972 dalje.

Modernizirano poslovanje

DELO: Ali lahko poveste, kakšna bo v glavnih potezah struktura nove organizacije v pokojninskem zavarovanju?

Dr. BOJAN ŠPICAR: Enotnost službe in skupno opravljanje nekaterih poslov s področja pokojninsko-invalidskega zavarovanja za vso republiko naj bi predvsem pripomoglo k modernizaciji poslovanja s pomočjo mehanografskih sredstev tako, da bi bilo delo za zavarovance hitreje in bolje opravljeno. Sedež direkcije te službe je v Ljubljani, ima pa svoje podružnice na sedežih komunalnih zavodov. Zavarovanci urejajo vse zadeve na podružnicah. Delovne organizacije pošiljajo prijave in odjave kot doslej na komunalne zavode, tako da z administrativnega stališča za sedaj ni sprememb.

Zavarovanci so člani skupnosti

DELO: Če pogledamo z očmi zavarovanca in s stališča njegovih potreb, kakšne bodo spremembe pri uveljavljanju pravic s področja pokojninskega in invalidskega zavarovanja in kaj bo tisto, kar naj bi bilo zanj posebej bolje urejeno?

IGNAC NAGODE: Pomembna in bisvena novost bo v tem, da bo zavarovanec v odnosu na zavarovanje postal subjekt in bo kot član skupnosti dolgoročnega zavarovanja uveljavljal svoje pravice in dolžnosti pri skupnosti, kar bo še posebej utrjeno z novim pokojninskim sistemom, ki ga pripravlja republika in napisano v statutu skupnosti.

Sedaj se je dogajalo, da so zavarovanci imeli denimo upravičene pritožbe na nepravilnosti, pripombe na neustrezno zakonsko ureditev, pa v stvari ni bilo moč ničesar storiti, ker je nepravilnosti vezala črka zakona. Poslej pa bo skupnost z večjimi polnomočji na osnovi signalov o prizadetosti pravic posameznih skupin zavarovancev dolžna sproti obravnavati take pojave in ukrepati, če bo potrebno tudi s spremembo aktov, tako, da bo zavarovanje bolje urejeno.

V vseh oddelkih službe pokojninsko-invalidskega zavarovanja pa mora že sedaj prevladati občutek, da so zavarovanci člani te skupnosti in da v tem svojstvu urejajo posle, oziroma uveljavljajo pravice in dolžnosti.

Tako je skupščina skupnosti že na tak način obravnavala pritožbe delovnih invalidov, premeščenih na lažje delo, ki niso pravočasno dobili akontacijo na razliko osebnega dohodka, delavci zavoda pa se niso dovolj potrudili, da se tak postopek spremeni oziroma izboljša. Skupščina bo poslej za take in podobne primere terjala od službe hitrejše urejanje.

Mnenja smo, da tudi primerna organizacija službe in njena neposredna odgovornost lahko pripomore k boljši uveljavitvi samoupravljanja v tej panogi zavarovanja.

Dr. BOJAN ŠPICAR: Reorganizacija, kot jo letos uveljavljamo, je prinesla nekaj sprememb tudi članom kolektiva službe pokojninskega zavarovanja. Predvsem je to sedaj enoten kolektiv za vso Slovenijo, ki ima svoj osrednji svet, ki ga sestavljajo predstavniki iz podružnic in direkcije. Podružnice in direkcija pa imajo svoje svete enot. Sprva je nekaj težav, saj je za začetek treba uvesti nekatera enotnejša merila, ker so doslej zadeve po kolektivih komunalnih zavodov različno urejali.

MARIJA NAMORŠ

„Davčne" ptice selivke

Nekatere občine s svojimi »popustljivimi« davki vabijo naše obrtnike

Primorski obrtniki, zlasti zasebni avtoprevozniki, vse pogosteje odjavljajo obrt ali pa zanjo iščejo dovoljenja na hrvaški strani, kjer so zlasti v istrskih občinah davčne obveznosti nižje oziroma je tam nasploh dosti svobodnejša davčna politika. Zato je poslanca gospodarskega zbora Stojana Makovca zanimalo, kaj je in kaj bo izvršni svet napravil za poenotenje davčne politike med Hrvatsko in Slovenijo na področju zasebne obrti? Odgovoril mu je republiški sekretar za finance Jože Florjančič.

Glavni razlog, ki zasebnike spodbuja k takemu preseljevanju, bodisi resničnemu ali pa zgolj navideznemu, je možnost sklepanja sporazumov o višini davčnih obveznosti, kar smo v Sloveniji že pred leti opustili, v drugih republikah, tudi v Hrvatski, pa zakon še dopušča tako obdavčitev. Slovenski izvršni svet se ne strinja s takim obdavčevanjem, istega mnenja pa so vse bolj tudi v drugih republikah.

Pričakovati je, da bo možnost sporazumnega določanja davčnih obveznosti v kratkem bistveno omejena, v nekaterih republikah pa sploh odpravljena. Nedvomno je skrajni čas, da povsod uveljavimo obdavčenje po dejansko doseženem dohodku in ne dopuščamo pretirano pavšalnega določanja davčnih obveznosti.

B. D.

Zakaj nismo likvidni

Na nelikvidnost gospodarstva je vplivalo tudi povečevanje cen

Pred mesecem dni je poslanec gospodarskega zbora Ivan Gole vprašal izvršni svet kako je z nelikvidnostjo v SR Sloveniji. Te dni je na vprašanje odgovoril predstavnik izvršnega sveta Marjan Dolenc.

Dejal je, da so znaki, da medsebojne obveznosti podjetij še naraščajo. Terjatve konec lanskega septembra so znašale 23,33 milijard, obveznosti do dobaviteljev pa 15,83 milijard dinarjev. Konec decembra 1971 je imelo 116 gospodarskih organizacij blokiran žiro račun. Konec lanskega leta so imele gospodarske organizacije na žiro računih le 1,07 milijarde dinarjev, kar je le za 3 odstotke več kot konec 1970. leta.

Na nelikvidnost gospodarstva je vplivalo povečanje cen, dvakratno razvrednotenje dinarja, povečan obseg gospodarske dejavnosti, ki mu ni sledilo tudi povečanje poslovnih sredstev, restriktivna kreditna politika, povečane pogodbene in zakonske obveznosti in drugi stroški poslovanja, povečanje investicij ter v zadnjem trimesečju sorazmerno veliko povečanje osebnih dohodkov.

Za zmanjšanje nelikvidnosti so sprejeli že precej ukrepov ki pa vsi še ne delujejo, sčasoma pa bodo. Naj omenim samo večstransko izravnavo dolgov, ki bo gotova do marca. Kot pričakujejo banke, se bo takrat vprašanje likvidnosti želo zaostrilo. Takrat bo tudi mogoča temeljitejša razčlenitev likvidnosti, treba pa bo tudi počakati na objave statističnih podatkov o zaključnih računih gospodarskih organizacij za leto 1971.

I. POPIT

REVIJA ZA TV, FILM
stop
IN ZABAVNO GLASBO

„Znanje je moč."
Francis Bacon

„Znanje je spreminjanje sveta in nas samih."

Izrek v času eksplozije znanja.

MALA ENCIKLOPEDIJA SVETA JUGOSLAVIJE SLOVENIJE

v 3 KNJIGAH

SLOVENSKO IZDAJO ENCIKLOPEDIJE V TREH ZAJETNIH KNJIGAH PRIPRAVLJA DRŽAVNA ZALOŽBA SLOVENIJE. VSE TRI KNJIGE BODO IMELE NAD 2000 STRANI VELIKEGA FORMATA (19 X 27 cm), NATISNJENE BODO NA NAJFINEJŠEM BREZLESNEM PAPIRJU.

Nad 40 000 gesel, 5000 slik, risb, grafikonov in portretov, 10 velikih zemljevidov v barvah in 53 črno — belih zemljevidov med besedilom, 54 strani prilog v eni ali več barvah.

MALA ENCIKLOPEDIJA
je posebej prirejena za slovenske razmere po
Mali enciklopediji Prosvete,
ki je izšla v Beogradu. Državna založba Slovenije se je odločila za adaptacijo tega pomembnega dela zato, ker je enciklopedijo pripravilo več kot 200 jugoslovanskih strokovnjakov. Avtorji so pri izbiri gesel upoštevali splošno enciklopedično znanje z vseh področij človeške ustvarjalnosti, obdelali so splošni jugoslovanski prostor in čas, poudarek pričujoče enciklopedije pa je seveda tudi na Sloveniji in Slovencih. V vseh treh knjigah so upoštevani najnovejši svetovni podatki, ki so bili tako kot jugoslovanski in slovenski skrbno preverjeni in dopolnjeni.

Slovenski avtorji so izvirnik bistveno dopolnili, oziroma na novo napisali
okoli 4000 daljših in krajših gesel, ki zajemajo specifično slovensko nacionalno (zgodovina in geografija, kultura, prosveta, umetnost), gospodarsko-politično in znanstveno-tehnično problematiko; to zahtevno delo je opravilo okoli 50 strokovnjakov za posamezna znanstvena in kulturno-umetniška področja in 30 prevajalcev, skupaj torej več kot 80 slovenskih sodelavcev. Glavni urednik slovenske izdaje:
prof. Franček Šafar.

Slovenci v svojem jeziku nimamo veliko enciklopedij. Z MALO ENCIKLOPEDIJO bomo torej dobili splošno bogastvo znanja z vseh področij človekove dejavnosti in ustvarjalnosti, s posebnim poudarkom na jugoslovansko-slovenskih dosežkih.

Za ilustracijo povejmo, da bodo bralci z
MALO ENCIKLOPEDIJO
dobili delo, ki ga po obsegu in tehtnosti lahko primerjamo z vsaj 30 knjigami normalnega obsega. Torej ni prav nič čudno, če je takšna enciklopedija postala pojem ekonomično razporejenega in koncentriranega znanja

ZA MALO ENCIKLOPEDIJO SVETA — JUGOSLAVIJE — SLOVENIJE ZALOŽBA RAZPISUJE
subskripcijo,
ki traja do 15. junija 1972.

CENA ZA VSE TRI KNJIGE: 660 DIN (ENA KNJIGA: 220 DIN). ZALOŽBA NUDI MOŽNOST ODPLAČILA V ENAJSTIH MESEČNIH OBROKIH PO 60 DIN. V PROSTI PRODAJI BODO KNJIGE ZNATNO DRAŽJE.

PRVA KNJIGA, KI BO OBSEGALA GESLA OD A DO G, JE ŽE V TISKU IN BO IZŠLA JESENI 1972. DRUGA KNJIGA (Z GESLI OD H DO O) IZIDE SPOMLADI 1973, TRETJA KNJIGA (Z GESLI OD P DO Ž) PA IZIDE POLETI 1973.

Naročila za to izjemno edicijo sprejemajo vse knjigarne in zastopniki založbe, priloženo naročilnico pa lahko pošljete na naslov

DRŽAVNA ZALOŽBA SLOVENIJE
61000 LJUBLJANA, Mestni trg 26

NAROČILNICA

Nepreklicno naročam MALO ENCIKLOPEDIJO — V III. KNJIGAH.

Ceno za vse tri knjige (660 din) bom poravnal:
— takoj
— v 11 mesečnih obrokih po 60 din.

Knjige mi pošljite na naslov:
— stalnega bivališča x
— na kraj zaposlitve x
(x Neustrezno, prosimo, prečrtajte!)

Kraj in datum: _____ Podpis naročnika: _____

NASLOV NAROČNIKA:
Ime in priimek: _____
Kraj: _____
Ulica: _____
Zaposlen pri: _____

Prve bitke demokratov

Bo v drugo presenetil Humphrey, kot je prvič v New Hampshiru McGovern?

Ali bo Edmund Muskie, demokratski senator iz zvezne države Maine, izgubil svojo predsedniško bitko že 14. marca, ko bodo predhodne volitve na Floridi? To je najzanimivejše vprašanje, ki se je pojavilo že prvi teden »volilnega maratona« v ZDA. Edmund Muskie je sicer zmagal med demokratskimi kandidati, toda njegov uspeh z 48 odstotki zbranih glasov ni posebno prepričljiv. Ameriška agencija »World Press« je zato ocenila Muskiejev rezultat kot »moralno zmago Georga McGoverna«.

Predhodne volitve v zvezni državi New Hampshire so predvsem opozorile, da je boj za demokratsko nominacijo tokrat bolj »odprt« kot kdajkoli doslej: Muskie je na »domačih tleh« pravzaprav doživel razočaranje, medtem ko je McGovern s povečanim optimizmom napovedal še zanimivejšo bitko na Floridi; število uradnih demokratskih predsedniških kandidatov na volilni listi se bo v sredo povečalo na enajst in politični komentatorji v Washingtonu so prepričani, da se bo s svojim uspehom na Floridi uvrstil med najresnejše kandidate tudi »tretji človek«, Hubert Humphrey.

Vplivni »New York Times« opozarja, da se bo med floridskimi volitvami šele razplamtel boj za »center« v demokratski stranki.

Vodilni ameriški komentatorji, ki se zanašajo predvsem na Gallupove in Harrisove ankete, predvidevajo 14. marca na Floridi med demokratskimi kandidati zanesljivo zmago Georga Wallaca, guvernerja zvezne države Alabame. Njegovega imena seveda ni med potencialnimi kandidati za dokončno zmago na demokratski konvenciji, ki bo 10. julija v Miamiju. Zato je precej zanimivejše, kakšne so možnosti tistih iz ožjega kroga »favoritov«: Hubert Humphrey naj bi na Floridi zasedel drugo, Edmund Muskie tretje, Henry Jackson četrto in John Lindsay peto mesto.

Vrtoglavi politični vzpon Edmunda Muskieja na vodilno pozicijo v demokratski stranki se je začel pred letom in pol, ko je v televizijskem govoru pred senatnimi volitvami povsem zasenčil Richarda Nixona. Mnogi politični komentatorji so primerjali ta dogodek s televizijskim dialogom Johna Kennedyja in Richarda Nixona pred predsedniškimi volitvami leta 1960, ko je sijajni govorniški slog Johna Kennedyja verjetno odločil predsedniški boj. Muskie je skrbno varoval svoj umirjeni videz, ki je navdušil ameriške volilce, in mesec dni pred Nixonovim potovanjem v Peking je v Harrisovi anketi o predsedniških kandidatih že ujel Nixona: oba sta zbrala 42 odstotkov glasov.

V volilni kampanji v zveznih državah New Hampshire in Florida pa je Muskie napravil nekaj napak, ki bodo morda usodne: v pogovorih z levičarskim voditeljem Jerryjem Rubinom in konservativnimi uredniki lokalnih časopisov je nekajkrat povsem izgubil živce, zato se je v tisku spet pojavilo prav tisto vprašanje, ki je močno prizadelo predsedniške ambicije Edwarda Kennedyja po znani nesreči pri mostu Chappaquiddick: »Ali bo ta človek imel dovolj živcev in prisebnosti, da bo lahko vodil predsedniško pisarno v Beli hiši?« To je pravzaprav vprašanje, ki bo odločilo o politični prihodnosti Edmunda Muskieja.

V takšnih okoliščinah seveda hitro rastejo tudi možnosti »tretjega človeka«. Huberta Humphreya. Znan je kot hladnokrven politik. Strankin profesionalni aparat je tudi precej bolj navdušen za Humphreyevo nominacijo kot za Muskiejevo ali McGovernovo. Njegov čas bo seveda nastopil, če bo demokratska stranka tudi po preostalih 22 predhodnih volitvah tako razdvojena kot je po uvodnih v zvezni državi New Hampshire.

A. PASTERNJAK

New Hampshire 1972

DEMOKRATI		
Edmund Muskie	40.006	48
George McGovern	31.285	37
Sam Yorty	5.128	6
Vance Hartke	2.302	3
Edward Coll	248	0
REPUBLIKANCI		
Richard Nixon	75.997	69
Paul McCloskey	22.375	20
John Ashbrook	10.474	10
Pat Paulsen	1.121	1

V posameznih kolonah: predsedniški kandidat, število dobljenih glasov na predhodnih volitvah in odstotek od vseh oddanih glasov.

BREŽNJEV ODHAJA NA FRONTO — »Načelnik političnega oddelka 18. armade L. I. Brežnjev (spredaj v avtomobilu) se odpravlja v prve vrste sovjetskih položajev pri Kijevu. December 1943. Frontna vas Kolonščina«. Ta redki fotografski dokument z gornjim pojasnilom je objavila revija »Novoje vremja«

Vojna leta Brežnjeva

Sovjetski tednik »Novoje vremja« je objavil obširno dokumentarno pripoved o vojnih letih Leonida Iljiča Brežnjeva — Sposoben in pogumen organizator

Sovjetski zunanjepolitični tednik »Novoje vremja«, ki izhaja v ruščini, angleščini, francoščini, nemščini, španščini, poljščini in češčini, objavlja v zadnjih številkah obširno dokumentarno reportažo o komunistih sovjetske 18. armade, ki se je med zadnjo vojno borila v južni Rusiji na Ukrajini in sodelovala tudi v bojih za osvoboditev Češkoslovaške, Poljske in Madžarske.

Posebna zanimivost te reportaže je, da v njej prvič v sovjetski vojni in memoarski literaturi tako vidno nastopa sedanji generalni sekretar KPSZ Leonid Iljič Brežnjev. Pisec — Ion Andronov — je zbral številne arhivske materiale in pričevanja sodobnikov, na osnovi katerih je napisal prvi obširnejši prikaz delovanja Brežnjeva med zadnjo vojno.

Ko se je vojna začela, je bil tedaj 33 letni Brežnjev sekretar oblastnega komiteja v Dnjepropetrovsku. Mesto je branila 255. divizija, ki se je »lahko pravočasno pripravila za boj po zaslugi velike pomoči dnjepropetrovskega obkoma partije in posebej njegovega sekretarja Leonida Iljiča Brežnjeva. On je skupaj z drugimi voditelji obkoma poskrbel, da so bili naša pravkar ustanovljena divizija in drugi oddelki, ki so branili mesto, preskrbljeni z orožjem. Takrat nismo imeli dovolj ne pušk ne topov ne municije in celo steklenic z gorljivo zmesjo ne. Toda, pred bitko smo vse to dobili. Da bi imeli s čim zažigati sovražnikove tanke, je obkom ukazal mestni tovarni vodke, da nam mora izročiti vse zaloge steklenic, vodko pa zliti v kanalizacijo.«

Brežnjev je bil v tistih dneh zadolžen za propagando, toda že kmalu so ga imenovali na položaj sekretarja obkoma za obrambno industrijo. Predlog za njegovo imenovanje je tedanji prvi sekretar obkoma Zadiončenko obrazložil takole: »Na položaju sekretarja za obrambno industrijo nam je zdaj potreben energičen človek, ki je tehnično izobražen, ki ima globoke proizvodne izkušnje in kar je glavno — ki ima avtoriteto pri naših delavcih, mojstrih in inženirjih; skratka, potrebujemo človeka, ki bo imel v enaki meri vse naštete kvalitete. Tak je, po mojem mnenju, en sam človek — sedanji sekretar za propagando, tovariš Brežnjev.«

Pisec pripoveduje, da so v teh krajih vsi dobro poznali bedno, a pošteno in delovno družino Brežnjevih, ki je živela v beraški glinasti koči pod zidovi železarne v Dnjeprodzeržinsku. Iz te uboge koče je mladi Leonid Iljič šel najprej v tovarno, potem v šole in končno postal inženir, ki so ga dobro poznali in ljubili vsi tamkajšnji delavci.

Na položaju sekretarja za vojno industrijo je Brežnjev — po besedah pisca — največ storil za pravočasno in v redu potekajočo evakuacijo dragocenih industrijskih objektov in delovne sile v oddaljene in pred Nemci varne predele Sovjetske zveze. Velike zasluge si je pridobil tudi kot sposoben in spreten organizator preusmeritve industrije na vojaško proizvodnjo.

Brežnjev ni dolgo ostal na tem položaju. Ko so Nemci vse bolj prodirali in so Sovjeti evakuirali področje dnjepropetrovskega obkoma, je Brežnjev odšel na fronto. To se je zgodilo konec poletja 1941. Tu nastopi v Andronovi dokumentarni reportaži dveletna praznina — kar se Brežnjeva tiče. Pisec pripoveduje o velikih zgodovinskih dogodkih, ki so se odvijali v teh letih — med drugim podrobneje govori o Teheranski konferenci — o težkih dneh in slavnih zmagah, toda od posameznikov nastopa v tem času le Stalin. Brežnjev se v reportaži znova pojavi spomladi leta 1943. Naveden je citat iz spominov generala Štemenka na boje 18. armade. Takole pravi: »V generalnem štabu so bili prepričani, da se na 18. armado lahko zanesejo. Sam sem spomladi leta 1943 videl, kako herojsko so se borci te armade borili pod Novorossijskom. Tedaj sem se seznanil s poveljnikom armade generalom Leselidzom, načelnikom političnega oddelka polkovnikom Brežnjevom in drugimi oficirji.«

Pisec potem opisuje nekaj srh zbujajočih vojnih scen, v katerih nastopa Brežnjev — pogumen, hladen in odločen. Med njimi pusti najglobljí vtis tista, ko se je skupina oficirjev in vojakov znašla v prvi liniji fronte, tik pred Nemci, ki so pritiskali proti Kijevu. Spričo velike premoči Nemcev in grozotnega ognjenega dežja se je skupine začel lotevati dvom, ki ga je razpršil Brežnjev s temile besedami vojakom: »Tovariši, ne smemo odstopiti! Za nami je — Kijev! Ne bomo pustili sovražnika vanj. Naš dolg je — ostati tu do smrti!« Sledi še več epizod, ki kažejo, kako je Brežnjev skrbel za ranjence, za to, da bi vojaki imeli dosti hrane in opreme, kako je o pravem času znal svetovati in odločati. Eden od njegovih sodelavcev se tega spominja takole: »Naš načelnik političnega oddelka je govoril takole: Borca najprej nahrani, obleci in obuj ga kot je treba, in šele potem ga pošlji v napad!«

Tako je ta dokumentarna reportaža zapolnila praznino, ki je doslej zijala v uradnih biografijah šefa sovjetske partije. Namesto suhega naštevanja, da je opravljal te in te dolžnosti, so sovjetski in tuji bralci zdaj podrobno obveščeni, kako je opravljal te dolžnosti kot človek, komunist, patriot in vojak.

13. kongres KPI

Trajal bo od 13. do 17. marca — Avtoritativen uvod v predvolilno kampanjo — Vsebinske dileme KP Italije

OD NAŠEGA RIMSKEGA DOPISNIKA

RIM, 12. marca. (Po telefonu) — Botteghe Oscure, kot na kratko pravijo sedežu KPI — ulica je dobila ime po trgovinicah, ki so jih srednjeveški obrtniki stisnili pod temačne oboke Baldovega gledališča — so pripravljene: italijanski komunisti bodo predvolilno kampanjo začeli kar s težkim topništvom, s 13. kongresom partije v Milanu, ki naj bi trajal od 13. do 17. marca. Kongres bi se moral začeti že v soboto, toda ko je predsednik Leone razpustil parlament, so ga prestavili na ponedeljek, da bi ne izgubili dveh dnevov — sobote in nedelje — ki sta kar se da primerna za sklic predvolilnih zborovanj.

Kar zadeva metode predvolilne kampanje, so volitve komuniste — tako kot večino drugih strank — ujele nepripravljene in partija se je zato odločila za ceneno propagando. V osnovne celice so že poslali brošure, ki vsebujejo »ideje in načine za propagando v bazi«; sicer pa se bo partija oprla na dokumentarne filme, opremljene s primernim političnim komentarjem, ki naj bi volilni bazi postregel ne toliko z že izdelanimi mnenji kot z dokumentacijo, iz katere komenta izhaja. Da bi zmogla stroške — leta 1968 so stranke za volilno propagando porabile najmanj 18 milijard lir in od zadnjih volitev so se stroški močno dvignili — je partija razpisala nabiralno akcijo, katere cilj je zbrati milijardo in pol lir; ta znesek ni visok in druge stranke bodo bržkone zapravile precej več, ker pač nimajo tako razvejane prostovoljske baze kot jo ima KPI.

Longo in Berlinguer

Kongres, ki se začenja v ponedeljek, naj bi med drugim predstavljal učinkovit uvod v predvolilno kampanjo; seveda pa poglavitna naloga kongresa ni predvolilna kampanja, marveč določitev strateških ciljev, ki naj jim partija sledi v prihodnjih letih. Brž po tem, ko je bil predsednik Leone izvoljen brez glasov komunistov in ko je bilo jasno, da so predčasne parlamentarne volitve neizbežne, so mnogi pričakovali, da je ladja sedanjega pomočnika generalnega sekretarja — na kongresu, ki se začenja v ponedeljek, naj bi ga izvolili na položaj generalnega sekretarja, medtem ko bo Luiggi Longo prevzel sicer bolj častni, toda manj operativni položaj predsednika partije — Enrica Berlinguera nasedla in da je z njo nasedla politika, za katero se je vodstvo partije odločilo že na kongresu v Bologni, to je politika odstopanja od klasične vloge opozicijske stranke in politika približevanja »sferam oblasti«. Ta bolonjska usmeritev se opira na premike v samem razpoloženju italijanskih volivcev, še bolj pa v razpoloženju mnogih interesnih skupin, ki »ustvarjajo« oblast in ki so bile v preteklem obdobju često prisiljene iskati izhoda v odpiranju v levo.

Decembra so se stvari zasukale nekoliko v nasprotno smer. Leone je bil izvoljen z glasovi krščanske demokracije in desnice, tako da so komunisti prvič ostali zunaj telesa, ki je glasovalo za predsednika, hkrati pa se je tudi v sami krščanski demokraciji začel krepiti center, ki bi skupaj z desnico vsaj v tej fazi rad postavil visok zid med krščansko demokracijo in levico. Kazalo je, da bodo ti Berlinguerovi strateški cilji padli pod topniškim ognjem kritikov z leve. Dejstvo, da kongresa niso odložili in pa okoliščine, da je partija Berlinguera (star je 49 let in že četrt stoletja dela v partijskem aparatu), kandidirala kot načelnika liste prav v Rimu, tolmačijo kot potrditev politike, ki stremi za »srečanjem delavskih in katoliških množic Italije« in za prehodom partije s pozicij klasične leve opozicije na položaje, s katerih bo partija lako posegla tudi po oblastvenih vzvodih.

Opozicija ali oblast

Kongres naj bi zato, kot je pred dnevi shematično zapisal levi tednik L'Espresso, razpravljal predvsem o treh temah, okoli katerih se sučejo partijska razmišljanja 1956 ko je KPI opravila s svojimi stalinističnimi zmotami ter dobila svojo italijansko fiziognomijo. Gre prvič za organizacijska vprašanja, ki se nanašajo na demokratični centralizem in na pritiske, ki obstajajo tudi v italijanski partiji in ki skušajo ta demokratični centralizem razlagati predvsem in kar najbolj široko. Drugo vprašanje se kajpak nanaša na odnoso KPI do Moskve — dejanska ali navidezna odvisnost italijanskih komunistov od Moskve je argument, ki ga imajo vse druge stranke vključno s socialisti nenehno na jeziku. Tretje, osrednje vprašanje, pa je že vsa ta leta vprašanje italijanske poti v socializem, ali govoreč po domače, vprašanje, kako naj partija prevzame oblast.

Pet vprašanj z baze

Če so splošni strateški cilji pred kongresom kolikor toliko jasni, naj bi bila manj jasna taktika, pot, kako te cilje doseči. Partija že dolgo niha med dvema tezama, ki ju personificirata člana vodstva Amendola in Ingrao. Medtem ko je Amendola bolj naklonjen, da bi partija postopoma zbrala okoli sebe vse, kar v Italiji predstavlja levico, ter tako okrepljena prisilila vrh krščanske demokracije k dogovarjanju, je Ingrao sicer za zbiranje levice, vendar pa zoper »igre v vrhovih«. Po njegovem naj bi politična kriza, ki grozi Italiji, pomagala poraziti krščanske demokrate z leve; skratka, najprej kompromitirati meščanske stranke in šele nato naj partija krene k oblasti. Razlika med obema tezama ni samo v času — Amendoli se bolj mudi kot Ingrau, — marveč tudi v tem, kako oba gledata na prihodnost giganta, ki je četrt stoletja krojil usodo Italije, se pravi na prihodnost krščanske demokracije: Ingrao bi jo rad videl poraženo, Amendola pa jo hoče ohraniti pri življenju, sicer se ne bo imel s kom dogovarjati.

V zadnjih letih je bila vodstvu stranke nekaj malega bolj pri srcu Amendolova linija, toda baza je slej ko prej precej zmedena. Prav zato je 70 od 109 federacij na svojih kongresih zahtevalo, da kongres jasno zariše linijo, ki ji bo partija sledila po parlamentarnih volitvah 7. maja. Gre za 5 odprtih vprašanj, ki jih je moč najti skoraj v vseh 109 poročilih s kongresov federacije: kakšni naj bodo v prihodnje odnosi s krščansko demokracijo; ali si je treba prizadevati za forme, ki naj radikalno menjajo sistem ali pa za postopne zboljšave; kakšna naj bo vloga sindikatov, ki se pravkar združujejo in če je pogoj združitve njihova politična samostojnost; kakšen bodi odnos partije do italijanske zunanje politike; in kakšni naj bi bili odnosi do SZ, to je ali ostaja v veljavi obsodba sovjetske intervencije v ČSSR in kakšen bodi položaj KPI, ki skuša ostati nevtralen med Moskvo in Pekingom. Gre za vprašanja, ki jih postavlja baza in po vsej priliki bo moral kongres nanje odgovoriti v jasnem in prav nič diplomatsko zavitem jeziku.

Če bo odgovoril tako kot pričakujejo, si bo partija še ti tistim, ki mislijo, da mo- bolj odkrila levi bok nasprorajo komunisti delovati kot izključni zaščitnik interesov delavskega razreda, kar pa lahko store samo, če so v radikalni opoziciji. Prav zato pričakujejo, da bo kongres posvetil mnogo energije tudi »levim odstopanjem«.

Kongres naj bi prinesel na plan tudi mnoge mlade kadre, kar velja tudi za volitve: partija misli v parlamentu zamenjati tretjino svojih poslancev v skladu z že davno sprejetim načelom, da ni dobro, če se parlamentarni sedeži preveč segrejejo.

MARJAN SEDMAK

Dr. Vladimir Dedijer: Igra velikih sil okrog Jugoslavije (50)

Intervencija: prazen up

Januarja 1945 je Mihailović še zmerom upal v zavezniško intervencijo v Jugoslaviji — ZDA so ga razočarale in spet se je obrnil na Veliko Britanijo

Polkovnik MacDowell je nadaljeval svojo igro. Prepričal je Mihailovića, naj se kar naravnost obrne na predsednika Roosevelta. Tako sta Mihailović in Stevan Moljević (predsednik glavnega odbora ravnogorskega centralnega nacionalnega komiteja) z MacDowellovim posredovanjem poslala v Washington radiogram, v katerem sta terjala čimprejšnjo intervencijo Združenih držav Amerike, ki naj bi tako preprečile državljansko vojno v Jugoslaviji. Zahtevala sta tudi, da partizani ne smejo dobivati pomoči. Naposled sta zahtevala, naj ZDA takoj pošljejo vojsko, ki bi v Jugoslaviji naredila red in mir.

Partizani v Srbiji so venomer napredovali. Nastala je I. armadna skupina, v katero sta prišli I. proletarska in VI. proletarska divizija, potem V., XVII. in XXI. udarna divizija in ves XII. korpus.

V bojih od Zlatibora do Rudnika in Maljena so partizani razbili četniške sile. Četniki so sicer odkrito sodelovali z Nemci, vendar jim to ni pomagalo. Dne 17. septembra so partizani osvobodili Gornji Milanovac, kjer so zajeli okoli 500 četnikov, večinoma mobiliziranih kmetov. V Valjevo so partizani vkorakali 18. septembra po štiridnevnih bojih z Nemci, nedićevci in četniki. Arandjelovac so osvobodili 19. septembra, 10. oktobra pa so se deli I. armadne skupine na območju Velike Plane združili z enotami III. ukrajinske fronte.

Polkovnik MacDowell in Draža Mihailović s štabom pa sta zbežala čez Drino v Bosno.

Jalov napad na Drvar

Mihailovića je čedalje močneje obsedala ideje, da je vojna med ZDA in SZ neizogibna, v čemer ga je podpihoval tudi kratkovidni ameriški obveščevalec MacDowell. Zato je še bolj kot na začetku vojne podlegal napačnim predstavam o razmerju sil tako v tujini kot doma.

Tudi Hitlerjev načrt o bliskovitem napadu na Drvar, na sedež vrhovnega štaba, ni rodil sadov. Napad na Drvar 25. maja 1944 se je izjalovil. Narodnoosvobodilna vojska se je bojevala v vseh predelih Jugoslavije. Število partizanov se je nenehno večalo. Vsakemu človeku, ki je realno ocenjeval položaj, je bilo jasno, da je v Jugoslaviji zmagala revolucija. To so priznavali tako prijatelji kot marsikateri sovražnik.

Tako je integriteta Jugoslavije dokončno šla z dnevnega reda. Oborožene sile upornega ljudstva so bile najboljše jamstvo za to, da bodo zatrte vse separatistične težnje v deželi.

Poskusi velikih sil

Ko so tri velesile uvidele, kako jalovi so poskusi za razbitje Jugoslavije, so se »jugoslovanskega ježa« lotile drugače. V drugi polovici leta 1944 je bila dokončno potrjena formula: če se Jugoslavija ne da razkosati, potem je treba vsaj razdeliti vplivna področja. V oktobru 1944 sta Stalin in Churchill na sestanku v Moskvi določila dokončno usodo našega dela sveta. Grčija je prišla v zahodno interesno sfero. Churchill je priznal Stalinu vse pravice v Bolgariji, Romuniji, Madžarski in Češkoslovaški. Glede na to, da se Jugoslavija ni hotela predati ne enim ne drugim, sta iznašla formulo »fifty-fifty«, se pravi delitev vpliva.

Nadaljevala so se tudi pogajanja za ustanovitev skupne vlade v osvobojenem Beogradu. Pravzaprav je šlo za fikcijo, zakaj predstavniki kraljevske vlade so bili v bistvu le »navzoči državljani«, saj je bila oblast trdno v rokah organov revolucionarne, ljudske oblasti.

Nova Jugoslavija, ki so jo morale priznati vse velike države, je postala članica mednarodne skupnosti z vsemi pravicami in dolžnostmi, ki iz tega izvirajo.

Draža Mihailović pa se je v vzhodni Bosni prepiral s svojimi političnimi svetovalci. Zanj so bili vsi »prostozidarska golazen«, kakor je govoril pozneje, med preiskovalnim postopkom v Beogradu Spri se je tudi s svojimi najbližjimi poveljniki.

Tolažil ga je edino polkovnik MacDowell, zagrizen konservativec z ameriškega srednjega zahoda, ki je znan po zaostalosti, ozkosti tajnih rasističnih združenj (Ku-Klux-Klan), antisemitizmu, avtomobilskem magnatu Henryju Fordu in podobnih ljudeh.

Napad bodi spektakularen!

Polkovnik MacDowell je svetoval Mihailoviću, naj se njegove enote lotijo kakšnega spektakularnega dejanja, naj preženejo partizane iz kakšnega bosanskega kraja ter tako pritegnejo nase pozornost svetovne javnosti. Draža Mihailović se je odločil za Tuzlo. Še prej so njegove enote dobile pomoč v strelivu in orožju: dalo jim jo je nemško poveljstvo. Mihailović je za napad na Tuzlo določil osem korpusov: avalski, mlavski, deligrajski, topliški, javorski, timoški, južnomoravski in srbski udarni korpus. Čeprav je vse svoje enote imel za korpuse, ni bilo v njih niti toliko vojakov kot v rednem bojnem bataljonu.

Tuzlo so s četniki napadli tudi nedićevci. Vendar med njimi ni bilo sloge. Eno četniško krilo je zadrlo klin v obrambo Tuzle, ki sta jo branili XXVII. in XXXVIII. udarna divizija III. udarnega korpusa narodnoosvobodilne vojske. Nedićevci se niso premaknili s prvih položajev, Draža pa je ukazoval juriš za jurišem, tako da so boji trajali celih osem dni. Naposled so bili četniki popolnoma poraženi. Imeli so 550 mrtvih in ranjenih, 90 pa jih je prišlo v ujetništvo.

Umik polkovnika MacDowella

Medtem je nekoga v Washingtonu le prešinila pametna misel in polkovnik MacDowell je dobil ukaz, naj se vrne domov. Na zasilnem letališču v vzhodni Bosni, ki je bilo pod nadzorstvom četnikov, je pristala dakota-3 ter odpeljala tega, ne ravno modrega Mihailovićevega svetovalca.

Draža Mihailović je potem nenadoma spet zaupal Britaniji. Razlog za ta preobrat je bila intervencija britanskih oboroženih sil v Grčiji, ki je bila naperjena proti partizanom. Britanski tanki so vdrli v Atene in spet postavili na oblast grško monarhijo. Mihailović ni vedel, da je Stalin priznal Grčijo za interesno sfero zahoda, zato je Stalinov molk ob surovih dogodkih v Atenah razlagal z njegovo slabostjo.

V arhivu Draže Mihailovića je tudi govor, ki ga je imel 29. januarja 1945 v Gradašcu.

»Partizani so naš edini sovražnik«

V svojem govoru je spet podcenjeval partizane.

»Kar zadeva naše sovražnike, naj povem, da eden izmed njih — okupator — ni več tako nevaren. Okupator je pač minljiv, tako da hkrati z njim propadejo tudi vse njegove umetno narejene stvaritve. Edini naši sovražniki so torej partizani. Gre za nasprotnika, ki v vojaškem pogledu ni bogve kako nevaren. Toda njegova negativna popačena ideologija, ki zanika boga, kralja in družino, vpliva na mladino in ljudstvo v tistih predelih, v katerih so ti izrodki. Ali je sploh kaj človeškega v ljudeh, ki pravijo, da so svojim materam dolžni le dvajset litrov mleka?«

Blebetanje o Grčiji

Največ besed je Mihailović posvetil intervenciji britanske vojske v Grčiji:

»Vem, da vas zanima vedenje Anglije, velikega imperija, ki je nahujskal dva najbolj črna hudiča — Nemčijo in Rusijo — da sta se spopadla. Angleška visoka politika, ki ji gre za to, da se zadovolji najvišjim britanskim interesom, se je vtihotapljala med sprta ljudstva in kovala dobiček za svoje ljudstvo. Interes angleške politike je v tem, da bi jo Balkan slepo ubogal ter brez ugovarjanja izpolnil vse njene ukaze, povezane z boji proti Nemcem.

Glede na to, da se bistveni interesi našega ljudstva niso mogli časovno uskladiti z britanskimi interesi, sem se edinole zaradi ljudstva in njegove biološke ohranitve uprl temu, da bi se sprijaznil z britanskimi željami in metodami v boju proti Nemcem, vendar sem bil kot zaveznik vseskozi lojalen glede boja proti Nemcem. Zato nisem bil niti najmanj presenečen, ko je Anglija začela pomagati Titu, ki mu je vseeno, ali bodo v naši deželi živeli Srbi ali Kitajci.

Še manj me preseneča današnje stališče Anglije do komunistov v Grčiji — zakaj to je pravo stališče britanske demokracije do komunizma! Rešitev grškega vprašanja je tudi rešitev balkanskega vprašanja kot celote. Grško vprašanje je rešeno v škodo komunistov, in sicer z oboroženo silo. To vprašanje bo kmalu rešeno tudi na Balkanu.

Moramo biti složni. Ta sloga mora biti včasih tudi tajna. Moramo biti povezani. Nepremagljivi bomo le tedaj, če bomo složni. Kar zadeva našo obliko vladavine, naj povem, da bo monarhistična. Na čelu naše države bo potomec Karadjordjevićev, kralj Peter II. Eno izmed vročih vprašanj britanske politike je: ponovna vzpostavitev monarhije in njen največji interes je v tem, da bi sodelovala z deželami, katerih oblika vladavine je monarhistična, in da bi bila zaveznica teh dežel!«

»Kaj bodo ženske s puškami?«

Le redkokateri Mihailovićev tekst tako jasno govori o njegovem upu v tujo intervencijo. V tem govoru je še enkrat razkril ves svoj konservatizem. To je videti tako v obravnavanju zunanje politike kot v razmišljanju o notranjih zadevah. Ves svoj žolč je zlil na partizanke, in sicer za to, ker so se z orožjem bojevale proti okupatorju.

V besedilu govora, ki so ga razmnožili, je redaktor razglasil Mihailovića za »velikega predavatelja«, pri tem pa poudaril, da je omenil tudi »sodelovanje žensk v borčevskih komunističnih enotah«, pri čemer je dejal: »Gorje ljudstvu, ki ga ženske branijo s puškami v rokah.« Redaktor je te Draževe besede takole komentiral: »To je bilo dovolj za navzoče prebivalstvo, med katerimi imajo ženske prav poseben položaj in so zanj pravi pravcati kult.«

Jutri: Prijatelji pred porazom

PO BRITANSKI INTERVENCIJI V GRČIJI — Churchill in atenski nadškof Damaskinos, za njima sovjetski polkovnik Popov ter Macmillan in Eden (na pol skrita za oficirjem).

NOVOST ZA LASTNIKE DEVIZNIH HRANILNIH KNJIŽIC PRI JUGOBANKI

Na pobudo JUGOBANKE je dala Narodna banka Jugoslavije soglasje, da lahko vsi Jugoslovani, doma in v tujini ter izseljenci, potujejo v tujino z devizno hranilno knjižico JUGOBANKE. Devizno hranilno knjižico JUGOBANKE lahko prinesejo nazaj, lahko pa jo pošiljajo tudi po pošti.

Za prenos devizne hranilne knjižice JUGOBANKE preko meje ni več potrebno posebno dovoljenje Narodne banke Jugoslavije.

VARČEVALCI!

Devizna hranilna knjižica JUGOBANKE omogoča najhitrejši in najpopolnejši pregled stanja vaših deviznih prihrankov ob vsakem vplačilu ali izplačilu, doma in v tujini.

Z deviznimi hranilnimi knjižicami JUGOBANKE lahko opravljate, kot preko deviznih računov, vsa vplačila ali izplačila v devizah pri vseh poslovnih enotah JUGOBANKE in prek vseh drugih bank v Jugoslaviji.

ČE VARČUJETE – VARČUJTE PRI JUGOBANKI!

studio ◻ delo

CITROËN

Obveščamo vse kupce ki se zanimajo za nakup vozil iz CITROËN-ovega proizvodnega programa, da jim lahko nudimo iz konsignacijske prodaje naslednje tipe vozil:

GS CONFORT	D 19 SPECIAL LUXE in CONFORT
GS CLUB	D 20 SUPER
GS BREAK CONFORT	DS 20 PALLAS
BREAK 20 CONFORT	DS 21 PALLAS

Vse informacije in nakup vozila pri TOMOS — Konsignacijska prodaja avtomobilov — CITROEN Ljubljana, Dalmatinova 4. tel. 312-250.

Zastran nakupa lahko dobijo kupci informacije še pri:

Prodajalna TOMOS, Koper, Nazorjev trg 5, tel. 22-873
Prodajalna TOMOS, Ljubljana, Dalmatinova 4, tel. 312-250
Prodajalna TOMOS Beograd, Kolarčeva 8, tel. 631-699
Prodajalna TOMOS, Sarajevo, Brankova 19, tel. 36-380
SLOVENIJA AVTO, Ljubljana, Celovška 150, tel. 57-351
NOVOTEHNA, Novo mesto, Glavni trg 11, tel. 21-737
JEKLOTEHNA Maribor, Partizanska 34, tel. 21-094
AVTOMOTOR, Celje, Miklošičeva 2, tel. 24-74
TRGOAVTO poslovalnica PULA, Rade Končara 24, tel. 30-19
AUTOMOTOR, Rijeka, Rade Končara 44, tel. 25-759
METALIA COMMERCE, Zagreb, Rade Končara 32, tel. 562-720
AUTOHRVATSKA Split, Avnoja 1, tel. 47-244
AUTOMAKEDONIJA, Skopje, Železnička 6, tel. 33-506
AUTO KUĆA ŠUMADIJA
OOUR PUTNIČKIH VOZILA, Beograd, Obrenovački drum 3, tel. 51-055
AUTOPROMET, Niš, Balkanska 2, tel. 23-192
AUTOSLAVONIJA Osijek, Republike 14, tel. 23-349
AUTOVOJVODINA, Novi Sad, Temerinska 95, tel. 42-326
RAZVITAK, Metković, Mlinska 5, tel. 88-002
AUTOSRBIJA, Leskovac, Svetozara Markovića 9, tel. 23-57
JUGOAGRAR stovarište VRŠAC, tel. 80-445
TRGOKOOP, Kumanovo, ul. 11. oktomvri b. b., tel. 71-666
AGRO TISA, Senta, ul. Gen. P. Drapšina 13, tel 80-237
AUTOOPREMA Subotica, Dimitrije Tucovića 4, tel. 23-359
RATAR, Zrenjanin, Borisa Kidriča 35, tel. 24-720
JEDINSTVO, Poreč, Lenjinova 2, tel. 86-103
POTROŠNIK Murska Sobota, Titova 1, tel. 21-051

TOMOS

GIORGIO SCERBANENCO

VOHUNI NE SMEJO LJUBITI

34. nadaljevanje

»Dunhilla popravljajo, moramo se zadovoljiti s tem,« je odgovoril pilot.

»Kako bomo prišli do Mindanaa s tole rečjo?« je vprašal Falk.

»Prišli bomo, prišli,« je rekel pilot. Bil je mlad moški z drznim, odločnim izrazom. »Tja letim vsaj enkrat na mesec.«

Ob zori smo prišli v Mindanao na Filipinih. Preleteli smo zahodno Avstralijo in Novo Gvinejo, naposled smo pristali na plevelnatem travniku na robu mesta. Lilo je kot iz škafa, ob pristanku je letalo podrsalo s trebuhom ob tla. Falk, ki ima dolge noge, se je s kolenom udaril v brado. Zlomil si je zob in si pregriznil ustnico.

Toda pristali smo in komaj sva zlezla iz letala, sva se srečna objela, kot da bi premagala vse težave, v resnici pa sva bila šele na začetku poti.

Pilot je zahteval ogromno vsoto in obljubil, da nama bo nudil skrivališče in priskrbel lažne listine. Obljubo je izpolnil. Teden dni sva ostala skrita v letalu, to je bilo najbolj varno skrivališče.

Bilo je zelo neprijetno, toda Falk je bil tako pogumen, tako prepričljiv in nežen do mene, da se mi je zdelo, kot da sva na počitnicah. Šalil se je, se smejal, se skrival pod razdrapanimi sedeži v letalu in lezel izpod njih ves umazan od prahu in maščobe. Še nikoli ga nisem videla tako veselega, čeprav še nikoli nisva bila v večji nevarnosti.

Rekla sem: »Zasleduje naju.«

Falk je odkimal. »Ne verjamem,« je rekel. »Če bi bil od policije, bi naju že aretiral. Če bi bil njihov, bi naju že ubil.«

Govoril je s takim prepričanjem, skoraj lahkotno, kot bi hotel prepričati bolečo deklico, da sem se res dala prepričati. Nasmehnila sem se mu, nasmehnila sem se celo stewardesi, ki nam je ukazala, naj si pripnemo pasove, ker bo letalo pristalo. Nič več nisem mislila na moškega z obrito glavo.

Ko sva opravila formalnosti, sta naju pred letališčem čakala Karl in Marta. Ona je bila visoka, vitka, obenem pa polna oblin. On je bil višji od nje, imel je oglat obraz, oglata ramena in svetlo modre oči. Oba sta bila plavolasa, komaj sta naju zagledala, sta se zasmejala.

»Kaj je tako smešnega?« je rekel Falk.

Karl je zmajal z glavo in ni rekel ničesar. Povabil naju je v avto in čez čas spregovoril: »Nisem vedel, da si postal črn ... Naredil si precejšen vtis ...«

Vsi štirje smo se zasmejali. Karl je bil Falkov prijatelj še iz otroških let, življenje ju je sicer ločilo, vendar sta si dopisovala, telefonirala in se sestajala, kadar je bilo mogoče. Karl je bil pravi prijatelj, ki nama je lahko pomagal. Pomagal nama je in naju zaščitil. Petdeset kilometrov od Melbourna je imel kmetijo. Prišli smo ponoči. V majhni hiši, izgubljeni sredi ravnine, je bilo hladno. Marta je prižgala ogenj v kaminu, me pogledala iznad plamenov in rekla: »Lepa si, Falk je dobro izbral.« Nasmehnila se je in mi pomežiknila. »Spozna se na te stvari.«

Včasih povedo odtenki in zven glasu več kot besede. Marta mi je na svoj način povedala, da ji je Falk všeč, da ji je že ob prvem srečanju všeč. Nisem ljubosumna, vendar mi misel, da mi druga ženska skuša speljati Falka, ni bila všeč. Zame je Falk življenje. Zbala sem se, ker sem doumela, da je odločna ženska, ki skuša z vsemi sredstvi dobiti tisto, kar želi.

Karl je bil naraven in sproščen, skoraj otrok. »Dobrodošla v najini skromni koči,« nama je rekel. »Najprej se umijta, ker mi kot ponarejena črnca nista všeč.«

Noro smo se nasmejali in šli vsi štirje v kopalnico. Jaz in Falk sva si izmivala črno barvo, Marta in Karl sta naju ogledovala in se norčevala iz naju.

Falkov načrt se je posrečil, sem pomislila, ko sem si s koščkom vate, namočenim v alkoholu, izmivala obraz. Izginila sva, nisva bila več slavna vohuna, bila sva na drugem koncu sveta, imela sva drugačni imeni. Odslej bova živela pri prijateljih, na varnem, najino življenje bo normalno in vedro, nič več mučno vohunsko življenje. Bila sva rešena. Tisto noč sem objela Falka in bruhnila v jok.

»Ne joči, ljubica,« mi je rekel, »prosim, ne joči.« Močno me je stisnil k sebi in me držal, dokler nisem nehala jokati.

Karlova in Martina kmetija je ležala sredi velike ravnine, ki je mejila na puščavo. Sto metrov vstran od hiše so bile koče kmetov in shramba za traktorje. Melbourne je bil oddaljen petdeset kilometrov, najbližja vas pa je ležala štirideset kilometrov vstran. Edina povezava s svetom sredi te srečne puščave sta bila telefon in televizija. Dvakrat na teden je pred hišo pristal helikopter, prinašal je Karlu pošto in živila, ki jih je naročil po telefonu. Na površini štiridesetih kvadratnih kilometrov smo bili edini prebivalci v tem delu Avstralije. Avstralija je velika, redko naseljena celina. Bila sva res na varnem. Niti policija niti sovražniki nas ne bi mogli izslediti.

Dnevi v tem samotnem paradižu so bili dolgi, vendar polni in srečni. Imeli smo veliko dela, Marta in jaz sva kuhali, skrbeli za hišo, Karl in Falk pa sta nadzorovala delavce na polju. Jahali smo daleč vse do reke. Če je bilo toplo, smo se tudi kopali.

Reka je imela zelo dolgo ime, vsakokrat, kadar sva ga hotela izgovoriti, nama je šlo na smeh: Lasekuawalapoganneraise River. Imela je bistro vodo. Kadar sem se v tistih vodah znašla v Falkovem objemu, ko je sonce sijalo na naju in sva bila daleč od nekdanjih tegob, takrat sem bila resnično srečna.

Neke nedelje, ko je bilo bolj vroče kot po navadi, smo šli k reki in nesli s sabo torbo s samimi dobrimi jedmi in veliko steklenic piva. Skopala sem se in se vrnila iz vode, da bi pripravila zajtrk na travi. Falk je plaval sredi reke, kdaj pa kdaj sem mu veselo pomahala. Ko sem prižgala bencinski kuhalnik, da bi spekla zrezke, sem opazila, da je s Falkom v vodi tudi Marta.

CIGARETE TUTUNSKEGA KOMBINATA PRILEP NAGRAJUJEJO

FILTER JUGOSLAVIJA • EUROPA

FILTER MAKEDONKA

POIŠČITE NAGRADNI KUPON V CIGARETAH TUTUNSKEGA KOMBINATA PRILEP, KER VAM LAHKO PRINESE ENO OD PREKO 4.000 LEPIH NAGRAD.

NAJBOLJ ISKANA IN ZNANA CIGARETA FILTER »JUGOSLAVIJA« VAS PONOVNO NAGRAJUJE – TODA TOKRAT VAS NAGRAJUJETA TUDI FILTER »EUROPA« IN »MAKEDONKA«.

PREMIJE 12 AVTOMOBILOV »ZASTAVA« 750

TUTUNSKI KOMBINAT PRILEP

НОВА МАКЕДОНИЈА

COLLOSAL — hitro in uspešno odstranjuje kurja očesa in debelo kožo. Prodajata »Nama« in »Supermarket« — Ljubljana.

SEKRETARIAT SKUPŠČINE SR SLOVENIJE LJUBLJANA Šubičeva 4

razglaša prosta delovna mesta za:

1. **KURIRJA**
   Pogoj je končana osemletka.
2. **DVE SNAŽILKI**

Možnost zaposlitve takoj ali po dogovoru. Posebni pogoj je dvomesečna poskusna doba.

Prijave sprejema personalna služba sekretariata skupščine.

Razglas velja do zasedbe delovnih mest. 2224

OSNOVNA ŠOLA Franca Ravbarja Dol pri Ljubljani

razpisuje za določen čas (od 1. 4. do 30. 6. 1972) delovno mesto

UČITELJICE

za podružnično šolo Sv. Jakob ob Savi.

Razpis velja do zasedbe delovnega mesta. 2213

SPREMLJAJTE TV PROGRAM Z REVIJO STOP V ROKI

johannes allen

mlada ljubezen

19. nadaljevanje

»Ni treba.« Pobrala sem svojo posteljnino. »Nocoj bom spala na verandi, očetu sem pa že povedala, da nas jutri popoldne zapuščaš.«

»Torej se vseeno držiš,« je rekla in bila je videti prav zares prizadeta. »Sveta nebesa, Helen, čisto po naključju sem se sprehajala po obali, ko ...«

S posteljnino sem prišla do vrat.

»Dovolj, Birthe. Nimava si več kaj reči.« Stopila sem že skozi vrata, ko sem se še enrkat obrnila. »Samo nekaj bi rada še dodala. Mislim, da si najbolj ničvredna in pokvarjena cipa, kar jih je kdaj bilo. Lahko noč.«

Drugo jutro nisva skoraj nič govorili. Ko sem sedla k zajtrku, ni dvignila pogleda. Mami se je zdelo smešno, da nas tako nenadoma zapušča. Ko sem pristavila, da si mora še kupiti nove šolske knjige, je Birthe brez upiranja sprejela to kot izgovor. Zmagala sem — toda kakšno nadomestilo je bilo to za brezno umazanije in grobosti, ki mi ga je bila odkrila.

In kako naj pojasnim svoja čustva do Francisa? Čudno, da je ostal v meni, kljub vsemu preziru ki sem ga čutila do njega, tudi majhen kanček hvaležnosti. Toliko mi je dal. Hkrati pa je obudil v meni še nekaj drugega — nekaj mrzlega in nevarnega, zaradi česar so kasneje drugi drago plačevali. On je vihtel meč, ki se je zasekal v moje življenje. Želo dobro: bom vsaj vedela, kaj iz te strašne, nove izkušnje pridobim. Nikoli več me ne bo nihče presenetil; nezaupljiva bom do vsakogar in do vsega. Za bolečino, ki mi jo je prizadejal, naj plačujejo drugi! Samo, ali bom to lahko izvedla? Za vlogo bo treba vaditi in si pridobiti srce iz kamna.

Na kom naj najprej preizkusim svoje kremplje? To bi moral biti kdo, ki ga imam zares rada, da bom napravila resnično škodo. Pomislila sem na Nelly. Vedela sem, da me ima rada, in tudi jaz sem jo imela. Preizkus bo zelo krut, zato pa tembolj dragocen, če mi bo uspelo, da ga bom izvedla. Tisti večer sem, kot tolikokrat prej, šla dol v njeno sobo. Prebirala je ilustriran tednik, s svojim dobrodušnim, rožnatim obrazom je bila videti tako krotka, da je malo manjkalo, da si nisem premislila. Potem sem se zbrala.

»Zakaj moji čevlji danes zjutraj niso bili očiščeni, Nelly?« sem brez uvoda vprašala.

»Saj so bili, dragica,« je rekla skoraj obzirno. »Odpri svoje očke.«

»Ali ne veš, da si plačana zato, da mi čistiš čevlje?« sem nadaljevala. Z dvignjeno glavo sem se naslonila na podboj vrat.

»Da, vem. Ne pritožujem se.«

»Mogoče pa v Ringköbingu čevljev ne čistijo? Se kar klatijo okoli kot prašiči?«

Tedaj je s čudnim izrazom v okroglih očeh pogledala kvišku. Ustnice je imela trdo stisnjene, toda odgovorila ni. Vedela sem, da je imela v Ringköbingu prijatelja, s katerim si je redno dopisovala. Zato sem nadaljevala:

»Že dolgo nisi nič slišala o svojem prijatelju, ali ne, Nelly? Stavim, da hodi z vsake vrste ženskami, medtem ko ti posedaš tule in sanjariš.«

Tedaj je Nelly vstala. Njen navadno tako mehki obraz je bil trd in oglat. Stopila je dva koraka proti meni in me tako trdo udarila po obrazu, da me je zaneslo proti omari in mi je glava omahnila. Potem je spet mirno sedla in se zagledala v revijo. Minilo je nekaj sekund. Potem je rekla: »Tega ne bi smela reči, Helen. Pokvarjeno je bilo. Toda zdaj si bila kaznovana in nič več ne bova govorili o tem.«

Čutila sem, kako mi ihtenje tišči ob trdo stisnjene ustnice. V oči so mi navrele solze, ki jih nisem mogla zadržati. Ne zaradi bolečine od udarca, ampak zaradi mojega klavrnega poraza.

»Ampak jaz **hočem** biti pokvarjena,« sem obupano zajokala. »Pokvarjena, pokvarjena, pokvarjena!«

Ne da bi me pogledala, je potreptala kup blazin na svoji postelji.

»Sedi semle in mi povej, kaj je.«

»Ne bom.«

»Oh, dobro, dobro. Samo sedi semle, pa se bova pogovarjali kaj čisto drugega.«

V naslednjem trenutku sem klečala pred njenim stolom in ji skrivala obraz v naročju.

»Žal mi je, Nelly,« sem ihtela. »Nisem hotela. Sploh nisem hotela.«

»Ne, seveda nisi. Kolikokrat rečemo kaj, česar nismo hoteli. Toda nikar ne leži na tleh. Sedi na posteljo. Tjale!«

»Ali mi obljubiš, da boš pozabila, kaj sem rekla?«

»Saj sem že pozabila.«

Z rokami, sklenjenimi pod koleni sem sedla na njeno postelio. Nehala sem jokati. Delala se je, kot da jo zanima nekaj v časopisu, in mi tako pomagala iz zadrege. Razmišljala sem, kako neskončno težko je druge namenoma prizadeti in kako hitro jim nehote ranimo srce.

Ko sem tisto noč odšla od Nelly, je bilo že pozno. Skuhala sem ji kavo, sebi pa čaj in dolgo sva se pogovarjali o mnogočem. Enkrat ali dvakrat me je s svojimi drobnimi, suhimi opazkami pripravila celo do tega, da sem se nasmehnila.

Ponedeljek, 13. marca 1972

Festival

V torek, 14. marca ob 20.15 bo v Slovenski filharmoniji koncert BEOGRAJSKEGA PIHALNEGA KVINTETA. Na sporedu: Konjović, Despić, Enrico, Hindemith in Damase. Vstopnice so v prodaji od 10. do 12. ure v Križankah in uro pred pričetkom koncerta pri blagajni SF. O

Gledališče

DRAMA SNG

Ponedeljek, 13. marca: ni predstave, blagajna zaprta.

Torek, 14. marca, ob 19.30: J. M. Rymkiewicz: KRALJ PUST. Abonma A in izven. Vstopnice tudi v prodaji na dan predstave.

MALA DRAMA SNG
(vhod iz Igriške ulice)

Sreda, 15. marca, ob 20. uri: Roland Dubillard: NAIVNE LASTOVKE (komerija). Izven abonmaja. Vstopnice naprodaj pri blagajni v Drami 14. in 15. marca.

OPERA IN BALET SNG

Torek, 14. marca, ob 19.30: Musorgski: HOVANŠČINA. Nastopijo solisti: Dragiša Ognjanović, Piero Filippi k. g., Rudolf Francl, Samo Smerkolj, Danilo Merlak, Nada Sevšek, Franjo Paulik k. g., Vilma Bukovec, Anton Prus, Stane Koritnik Jože Stabej in Jože Gašperšič. Abonma red H in izven. Vstopnice so tudi v prodaji.

Sreda, 15. marca, ob 20. uri: Rokovski: LABODJE JEZERO. Celovečerni balet. Abonma red G in izven. Vstopnice so tudi v prodaji.

Opera je kot četrto premiero letošnje sezone pripravila komično opero Gaetana Donizettija VIVA LA MAMMA s podnaslovom Teatrske zgode in nezgode. To Donizettijevo delo bo za Ljubljano popolna novost. Libretto je bil napisan po komediji Antonia Sografia, v slovenščino ga je prevedel Smiljan Samec. Krstno uprizoritev je ta opera doživela l. 1827 v Neaplju. Leta 1840 je Donizetti sam dirigiral premiero na Dunaju. Rokopis opere se je potem izgubil in našli so ga šele l. 1963 v Sieni, kjer je bila že istega leta nova premiera kmalu zatem pa tudi v Donizettijevem rojstnem Bergamu. Pozneje so delo predelali in uprizorili najprej v München, nato pa v Benetkah, povsod z velikim uspehom. Naše premiero so pripravili: dirigent Rado Simoniti z asistentom Kristijanom Ukmarjem, režiser Hinko Leskovšek, scenograf akad. slikar Maks Kavčič, kostumograf akad. slikar kostumov Alenka Bartl, vodja zbora Jože Hanc, n korepetitorja Dana Hubad in Milena Trost. Člane gledališke skupine v tej operni narodili bodo peli: Hilda Hölzl, Stane Koritnik, Anica Pusar, Ladko Korošec, Manja Mlejnik, Rajko Koritnik, Marcel Ostaševski, Anton Prus Drago Cuden, Milena Trost. Premiera bo v četrtek, 16. t. m. ob 19.30. Vstopnice so že v prodaji Rezervacije na vabila do torka, 14. 3. do 19. ure.

MESTNO GLEDALIŠČE LJUBLJANSKO
Gledališka pasaža

Ponedeljek, 13. marca, ob 19.30: G. Feydeau: DAMA IZ MAXIMA (komedija) Abonma Mladinski III.
ob 20. uri: F. Weber: POGODBA (komedija). Gostovanje v Logatcu.

Torek, 14. marca, ob 19.30: F. Weber: POGODBA (komedija) Abonma red A (Vstopnice tudi v prodaji).

LUTKOVNO GLEDALIŠČE Ljubljana
MARIONETE, Levstikov trg 2

Torek, 14. marca, ob 16. uri Nace Simončič: NENAVADNA PRAVLJICA — zaključena predstava za Osnovno šolo dr. Vita Kraigherja, Ljubljana.

ROČNE LUTKE, Resljeva c. 36

Sreda, 15. marca, ob 9.30 Jan Grabowski: VOLK IN KOZLIČKI — zaključena predstava za VVZ Jelka, Ljubljana.

SLOVENSKO NARODNO GLEDALIŠČE Maribor

Torek, 14. marca, ob 16. uri PRESERNU — Z LJUBEZNIJO — Mali oder;
ob 19.30 Maksim Gorki: NA DNU — za red Beli.

PRIMORSKO DRAMSKO GLEDALIŠČE Nova Gorica

Ponedeljek, 13. marca, ob 20.30 B. Nušić: POKOJNIK — gostovanje v Gorici — v Katoliškem domu.

RTV Ljubljana

SPORED ZA PONEDELJEK

4.30—8.00 DOBRO JUTRO! — vmes ob 5.00 Poročila; 5.30 Danes za vas; 6.00 Jutranja kronika; 6.30 Vremenska napoved; 6.50 Rekreacija; 7.00 Poročila — Dobro jutro, otroci! 7.25 Naš današnji radijski in TV spored; 8.00 Poročila; 8.10 Glasbena matineja; 9.00 Poročila; 9.05 Pisan svet pravljic in zgodb; 9.20 Cicibanov svet; 9.40 Z zabavnim orkestrom RTV Ljubljana; 10.00 Danes dopoldne; 10.20—12.00 Pri vas doma; 11.00—11.15 Poročila — Turistični napotki za naše goste iz tujine; 12.00 Poročila — Na današnji dan; 12.10 Edvard Grieg. Variacije na staro norveško romanco, op. 51; 12.30 Kmetijski nasveti; 12.40 Pihalni orkestri na koncertnem odru; 13.00 Kratka poročila; 13.15 Obvestila in zabavna glasba; 14.00 Poročila;
14.10 Med zbori Bedriha Smetane; 14.30 Naši poslušalci čestitajo in pozdravljajo; 15.00 Dogodki in odmevi; 15.30 Glasbeni intermezzo; 15.40 Iz del Johanna Straussa; 16.00 »Vrtiljak«; 16.40 Z orkestrom Mantovani; 17.00 Poročila; 17.10 Ponedeljkovo glasbeno popoldne; 18.00 Poročila — Aktualnosti doma in po svetu; 18.15 Lepe melodije; 18.35 »Interna 469«; 19.00 Lahko noč, otroci! 19.10 Obvestila; 19.15 Minute s triom Jožeta Burnika; 19.30 Radijski dnevnik I programa; 20.00 Dirigent Milivoj Surbek vam predstavlja posnetek glasbene drame »Somrak bogov (stereo); 22.00 Poročila; 22.15 Za ljubitelje jazza; 23.00 Poročila; 23.05 Literarni nokturno; 23.15 Plesna glasba; 24.00 Poročila in konec oddaje.

TELEVIZIJA

9.05 Odprta univerza (Bgd)
9.35 TV v šoli: Ren, 11. stoletje na naši obali (Zg)
10.30 Nemščina (Zg)
10.45 Angleščina (Zg)
11.00 Osnove splošne izobrazbe: Uspavanka (do 11.30) (Bgd)
14.45 TV v šoli ponovitev (Zg)
15.40 Nemščina — ponovitev (Zg)
15.55 Angleščina — ponovitev (Zg)
16.10 Francoščina (Bgd)
16.45 Madžarski TV pregled (Pohorje, Plešivec do 17.00) (Beograd)
17.45 Tigrček Peter, nadaljevanje in konec (Lj)
18.00 Risanka (Lj)
18.15 Obzornik (Lj)
18.30 V avtobusu — serijski barvni film (Lj)
18.55 Mozaik (Lj)
19.00 Mladi za mlade (Sa)
19.45 Kratek film (Lj)
19.50 Cik-cak (Lj)
20.00 TV dnevnik (Lj)
20.30 Propagandna oddaja (Lj)
20.35 G. Abadžijev: Tobačnica, drama TV Skopje (Lj)
21.25 Svetovno prvenstvo v umetnostnem drsanju, barvni posnetek tekmovanja plesnih parov (Ljubljana)
22.40 Poročila (Lj)

Drugi spored:
17.35 Poročila (Zg)
17.40 Lutke (Zg)
18.00 TV vrtec (Zg)
18.15 Kronika (Zg)
18.30 TV pošta (Bgd)
19.00 Mladi za mlade (Sa)
20.00 TV dnevnik (Zg)
21.00 Spored italijanske TV

TV Zagreb — Sljeme:
20.30 S kamero po svetu (Bgd)
21.00 TV drama (Sarajevo)
22.15 Informativna oddaja (Zg, Beograd)
22.35 Posnetek drsanja (Zg)

RADIO STUDENT

12.00—13.00 Sportna glasba 12.30—12.37 Poročila, obvestila; 16.00 — Uvod; 16.03 — Novo in aktualno; 16.20 AT: Marjan Borut Sturm; 16. 35 — ZZZ; 17.25 — Literarni zalogaj; 17.30—18.00 Glasba v pretresu.

188M

DANES REVIJA tovariš

Kino

SPORED ZA PONEDELJEK

KINOTEKA, Miklošičeva c. 28: Ob 16. in 18. uri: franc. film MODERATO CANTABILE. Režija: Peter Brook. Glav. vl.: Jeanne Moreau, Jean-Paul Belmondo, Didier Handein.
Ob 20. uri: ODKUPLJENA PREDSTAVA Prodaja vstopnic od 14. ure dalje.

KINO UNION: Carrie Snodgress je bila kot »jezna gospodinja Tina« kandidat za OSKARJA, v ameriškem barvnem VV filmu DNEVNIK JEZNE GOSPODINJE režiserja Franka Perryja. Igrajo še: Richard Benjamin, Frank Langella in drugi. Predfilm — risanka! Predstave ob 15., 17., 19. in 21. uri.

KINO KOMUNA: »Ena najbolj groteskih obsodb vojne . . .« (John Murray, Evening Post), je zapisal o ameriškem barvnem CS vojnem filmu »CATCH 22«. Paramount, 1970. Režiser: Mike Nichols. Igrajo: Alan Arkin, Jon Voight, Anthony Perkins, Orson Welles, Paula Prentiss in drugi. Brez tednika! Predstave ob 16., 18.15 in 20.30 uri. Zaradi dolžine filma cene zvišane!
Ob 10. uri MATINEJA angl. ital. barvnega filma SKUSNJAVE MLADEGA CASANOVE (igra Leonard Whiting in drugi).

KINO SLOGA: amer. barvni western BILLY KID. Režiser: David Miller. Igrajo: Robert Taylor, Mary Howard in drugi. Tednik št. 9. Predstave ob 16. 18. in 20. uri.
Ob 9.30 uri MATINEJA amer. barvnega westerna BILLY KID z Robertom Taylorjem.

KINO VIC: Premiera angleške barvne WS komedije DOKTOR V SKRIPCIH (Doctor in trouble) Scenarij: Jack Davies. Glasba: Eric Rogers. Režiser: Ralph Thomas. Igrajo: Leslie Philips, James Robertson Justice, Angela Scoular in drugi. Prod. RANK, 1970. Predfilm — risanka! Predstave ob 16., 18. in 20. uri. Hrvatski podnaslovi!

KINO ŠIŠKA: LOUIS DE FUNES vas vabi v kino — francoska barvna komedija OROZNIK GRE V POKOJ. Režiser: Jean Girolle. Igrajo še: Jean Lefevbre, Guy Grosear. Tednik št. 10. Hrvatski podnaslovi! Predstave ob 16., 18. in 20. uri.

KINO SAVA: ameriški barvni CS pustolovski film TARZAN IN DEČEK IZ DŽUNGLE. Režija: Robert Gordon. Igrajo: Mike Henry, Alicia Gur in drugi. Tednik št. 8. Predstavi ob 17. in 19. uri. Prodaja vstopnic v vseh kinematografih od 14. ure dalje, za matinejo in kino Sava uro pred pričetkom.

KINO KRIŽANKE: ameriški barvni film BENJAMIN. Režija: Michael Deville. Igrajo: Mihele Morgan, Catherine Daneuve, Pierre Klementi, Michele Piccoli. Zgodba filma se odvija v XVIII. veku v času komedije, raftiniranosti, duhovitosti in ljubezni! Predstavi ob 18. in 20. uri. Prodaja vstopnic uro pred predstavo.

KINO TRIGLAV: samo danes ob 16., 18. in 20. uri: predstavljamo jugoslovanski film o človeku, ki si je domišljal, da se da z denarjem kupiti tudi dobro ime SRAMEZLJIVO POLETJE. Režija: Brane Bastač. Igrata: Vladimir Popović in Krystyna Nikolajewska. Prodaja vstopnic od 15. ure dalje.

KINO DOMŽALE: francoski barvni CS film: DOKTOR V RDEČEM PLASCU, ob 20. uri.

POTUJOČI DOMŽALE: amer. barv. film RIO BRAVO gostovanje v Lazah v Tuhinju, ob 19 uri.

KINO BLED: ameriški barvni film KASTOR Z ZAHODA, ob 17 in 20. uri.

KINO STORŽIČ, Kranj: amer. barvni CS krim film: POINT BLACK (ČISTINA), ob 16., 18. in 20. uri.

KINO KRKA — NOVO MESTO: Ni predstav.

KINO TRBOVLJE — DELAVSKI DOM: franc barv. VV film: NICOLAS PHILIBERT V VOJNI IN LJUBEZNI, samo ob 17. uri.

KINO RADOVLJICA: ital. barvni pustolovski film: ALI BABA IN SVETA KRONA, ob 20. uri.

KINO SORA — SKOFJA LOKA: amer. barvni film TEXAS JE CEZ REKO, ob 19. uri.

KINO CENTER — KRANJ: amer. barvni ljub. drama RYANOVA HČI, ob 16. in 19.30. Film je prejel 2 oskarja! Režija: David Lean. (Dr. Živago). Glasba: Maurice Jarre (avtor Larinove pesmi) Igrajo: Sarah Miles, Robert Mitchum, John Mills (OSKAR). Zaradi dvojne dolžine filma cene zvišane!

KINO SVOBODA — TRBOVLJE II: franc. barvni CS film ZIDOVI GREHA, ob 17. in 19. uri.

KINO ROGAŠKA SLATINA: amer. barv. film MOST NA REKI KVAJ, ob 19.30.

KINO SVOBODA — SEMPETER: špan. barv. film KO SONCE ZAIDE, ob 18. in 20. uri.

MARIBOR

KINO GLEDALIŠČE: Ob 15.45, 18. in 20.15 francoski barvni VV krim. film MAX IN TATOVI. V glavnih vlogah: Romy Schneider, Michael Piccoli, Barbara Fresson in Francois Perrier.

KINO UNION: Ob 15.30, 17.45 in 20. uri ameriško-italijanski barvni kinemaskopski western POGON ZA STO TISOČ DOLARJEV. V glav. vl.: John Gareo.

KINO PARTIZAN: Ob 15 uri predstave za upokojence s francoskim barvnim filmom OBRISI SOLZE, OČKA. Ob 17.45 in 20. uri ital. barv. kinemaskopski pustolovski film ROBIN HOOD OGNJENI LOKOSTRELEC. V glav. vl.: Giuliano Gema.

KINO UDARNIK: Ob 15.30, 17.45 in 20. uri ital.-francoski barvni kinemaskopski kriminalni film AGENT O77 — KRVAVA MARY. V glav. vl.: Ken Clark, Helga Line, Mitsouko, Susan Terry.

KINO POBREŽJE: Zaprto!

Izvršni odbor Gostinskega podjetja **»TURIST HOTEL« Maribor** ponovno razglaša prosto delovno mesto **UPRAVNIKA hotela - restavracije**

Pogoj: VEKS — oddelek za turizem in gostinstvo in 3 leta prakse ali Hotelska šola in 5 let prakse na vodilnem delovnem mestu.

Vloge z dokazili o izobrazbi sprejema Tajništvo podjetja 15 dni po objavi. 2212

● Za madeže od rje, črnila, joda itd. — za beljenje porumenelega perila **belonit**

Obvestila

Sklicujemo občni zbor Društva inženirjev in tehnikov Ljubljana, dne 15. 3. 1972 ob 10. uri v predavalnici strojne fakultete, Ljubljana, Aškerčeva 16. 8003-O

RAZISKOVALNA SKUPNOST SLOVENIJE
obvešča

zainteresirano javnost, da bo 3. seja začasne skupščine Raziskovalne skupnosti Slovenije v torek, dne, 14. 3. 72 ob 10. uri v zborničnih dvoranah Univerze v Ljubljani, vhod iz Vegove 2. 2196-O

Mladinski center Zgornja Šiška

Mladinski center Zg. Šiška vabi vse mlade v moderno opremljeni DISCO KLUB na Vodnikovi c. 141 ob sobotah in nedeljah od 19. ure dalje.

Posebno vabimo vse starejše na petkove zabavne in plesne prireditve s pričetkom ob 19. uri.

Poleg tega je v klubskih prostorih MINI CASINO in BUFFET od 16. do 22. ure.

Vstopnina za DISCO je 5 din.

Original TSCHAMBA-Fii

neguje in ščiti vašo kožo ne le poleti na morju, ampak tudi pozimi na planinah! Za vaše zdravje in lepoto — Tschamba-Fii!

PROIZVAJALCI!

AS design 72

natečaj za industrijsko oblikovanje vaših izdelkov. Prijave do 25. marca 1972. Vsa pojasnila daje Akcijski sekretariat za industrijsko oblikovanje Jugoslavije. 61000 Ljubljana Ciril Metodov trg 19. tel.: (061) 21-505, 311-760. 2059-O

ZAVOD ING. STANKA BLOUDKA

stopoteka

je odprta vsak dan razen ponedeljka od 20. do 1. ure. Vstopnina je vse dni 10 dinarjev. Vstop imajo le starejši od 18 let (kontroliramo osebne izkaznice).

Disco klub Ilirija

je odprt ob sredah, petkih, sobotah in nedeljah od 19.30 do 23.30 uri, vstopnina pa je 7 dinarjev. Klub je namenjen mladim od 16. do 20. leta starosti.

ZLATI KLUB TIVOLI

Pridite po dobro voljo in dobro počutje v Zlati klub Tivoli (Hala Tivoli)

Sodoben kabinet za razgibavanje, aparati za masažo, finska savna, solarij — v Hali Tivoli.

Klub je odprt vsak dan od 8.30 do 22. ure, ob nedeljah do 13. ure. Posebni dnevi samo za ženske: ponedeljek, torek, petek (ves dan), sreda (popoldne), nedelja (dopoldne) Prijave in informacije po tel. 317-468

Delovne, športne in sindikalne organizacije lahko sklenejo z Zavodom ing. Stanka Bloudka — Tivoli biro'em 6 mesečno pogodbo o uporabi in storitvah Zlatega kluba.

Savna dr. V. Rangus, Ljubljana, Pavšičeva 31, telefon 55-253. Nudimo vam: kopanje v savni z osvežilno pijačo za 15 Ndin, ročno masažo za 25 Ndin, masažo z vibracijskim pasom za 2 Ndin, obsevanje z višinskim soncem (ultravijoličastimi žarki) ali z infrardečimi žarki za 5 Ndin, zdravniški pregled. 30554-O

Oglejte si KOMPASOV PROGRAM potovanj in izletov za '72.

Zahtevajte cenik v vseh naših poslovalnicah.

— **SOVJETSKA ZVEZA,** potovanja z letalom.
6. 4. **SREDNJA AZIJA,**
27. 4. **KIJEV—LENINGRAD — MOSKVA,**
28. 4. **LENINGRAD—MOSKVA.**
— **HOLANDIJA,** 3 dni, letalo, ogled cvetlične razstave »FLORIADA« v Amsterdamu, odhod 21. 4.
— **GRCIJA,** 9 dni z avtobusom. Videli boste Solun, Atene, Korint, Mikene, Epidaurus Delfe, Meteori in Lariso. Odhod 24. 4.
MUENCHEN, ogled obrtniškega velesejma z veliko mednarodno udeležbo:
8. 4. z avtobusom, 3 dni
10. 4. z avtobusom, 4 dni
13. 4. z avtobusom, 3 dni
21. 4. z letalom, 1 dan
PLANICA enodnevni izleti na ogled I. svetovnega prvenstva v smučarskih poletih od 24. do 26. marca.
— **ZELENICA,** vsako soboto in nedeljo smučarski izlet.

Kupite pri Kompasu avionske, železniške, ladijske in ostale vozovnice.
Kompas vam organizira letne počitnice in vikende.

Cenejši in udobnejši smo, kot mislite, v Kompas hotelih: Bled, Bohinj, Kranjska gora, Ljubelj, Ribno in Dubrovnik. Priporočamo vam letovanje v Kompasovih hotelih Ljubelj in Bohinj. 2019

KOMPAS RENT A CAR Hertz

Mali oglasi

GARAŽO (tripleks) oddam v Domžalah. Vašarovič, Domžale, Ljubljanska 65/I. 7971-3

USLUŽBENKA nujno potrebuje ogrevano sobo s souporabo kopalnice. Ponudbe pod »Aprila«. 7852-6

DNE 6. 3. sem izgubila zlato vgravirano uro od Doma tiska do avtobusne postaje Bavarski dvor. Vljudno prosim vrnite v Dom tiska proti lepi nagradi. Jožica Kolarič, Pokopališka 1, Ljubljana. 7639-8

PRODAM simco 1100/LS, letnik 1970 — 35.000 km. Ogled v ponedeljek, 13. marca 1972, od 16. do 18. ure pri Paternosu — Ljubljana, Trg komandanta Staneta 4 (nasproti Avtomontaže). 7615-3

PRODAM ca. 100 m² poslovnega prostora ob Tržaški cesti v Ljubljani Ponudbe pod »Takoj vseljivo«. 7596-7

KUPIM plinsko napravo za fiat 1300. Gostilna »Rebec« Parje, 66257 Pivka. 1943-5

PRODAM fiat 1100, model 103, ohranjen. Mozetič Miroslav, Cankarjeva 3, Nova Gorica. 32-3

ZDRAVSTVENA delavka, nujno išče stanovanje, gre tudi za hišnico Ponudbe pod »Mirna«. 799-6

STROJNE zemeljske izkope opravim po konkurenčni ceni. Informacije na tel. 48-201. 7973-8

ODDAM osem mesecev starega psa. Ponudbe pod »Nemški ptičar« 7975-8

DOBRO ohranjeno spalnico prodam. Žnidaršič — Rožna dolina c. V. 30 a, Ljubljana. 7977-4

FANT IN DEKLE iščeta sobo opremljeno v bližini centra. Ponudbe pod »Nujno«. 7979-6

PRODAM otroški globok italijanski vozliček in košaro. Pirnat, Rimska 9, tel. 25-082. 7982-4

ZAPESTNO URO sem našel Cedilnik, Ogrinčeva 27, Ljubljana. 7984-8

ODDAM garažo za manjši avto Šišenska 49. 7997-3

OZVOČENJE! Ozvočim (vodim, napovedujem) vašo prireditev ali zabavni večer z narodnozabavno ali moderno glasbo. »Ozvočenje«, tel. (061) 72-087. 7986-8

PROJEKTIRAM in izvajam inštalacije centralne kurjave z vašim materialom. Ponudbe pod »Tehnik«. 7988-2

PRODAM stružnico s kopirno napravo premera 620 mm in dolžino 2000 mm z vpeljanim delom in vsemi pripomočki. Vidmar M., Šentrupert 9, Dolenjska. 7995-4

SLIKOPLESKARJA sprejmem. Ciril Novak, Zaloška 97. 7976-1

STUDENT išče mirno sobo s posebnim vhodom in ogrevano. Ponudbe pod »Nujno«. 7993-6

PRODAM otroški vozliček z globokim in športnim vložkom. Črne, Vevče 76. 7996-4

TERENSKO SLUŽBO iščem, izključno Slovenija. Dejam vse pridno. Ponudbe pod »Poštenje« 7991-2

IŠČEMO PK ali VK kuharico, lahko tudi honorarno. Nastop službe takoj. Bife »Komtža«, Staretova 20, Ljubljana. 8012-1

POCENI prodajam dnevno sobo 2 kavča, mizo, 2 fotelja in kombinirano omaro. Ogled v ponedeljek od 15.—17. ure. Ponudbe pod »Pocenie« 8011-4

IŠČEVA SOBO s posebnim vhodom ali garsonjero Ponudbe pod »Uslužbenki«. 8008-6

KUPIM strešno opeko, najraje Kikindo za 100 kv. m strehe. Pismene ponudbe na naslov Ravnohrib Janez, Zaklanec 15, 61354 Horjul. 8004-5

DVA FANTA iščeta sobo v Ljubljani ali v okolici Ljubljane. Ponudbe pod »Plačava po dogovoru«. 7998-6

MLADOPOROČENCA iščeta stanovanje v Ljubljani ali bližnji okolici. Ponudbe pod »Dober plačnik«. 8002-6

ZASTOPAL bi tvrdko kovinske opreme na področju Beograda in okolice s svojim avtom. Vukoslav Lučić, 11221 Kumodraž, Cvetna 20. 13-2

SOBO oddam solidnima takoj. Ponudbe pod »Dogovor«. 7879-6

UPOKOJENCU, mlajšemu, tudi zakoncema nudim rekreacijo v svoji planinski koči zaradi družbe Ponudbe pod »Inteligent«. 7880-8

IŠČEM SOBO in kuhinjo v Šentvidu ali Črnučah, okolica Ljubljane. Plačam vnaprej. Ponudbe pod »Unitas«. 7951-6

ZELO POCENI prodam avto Opel olimpio, letnik 1954, nevozno, z rezervnim strojem. Zglasite se vsak dan na Stražarjevo 19. 7955-3

PRODAM hlevski gnoj Hradeckega 30, Ljubljana: 7957-1

VZAMEM V NAJEM lokal za obrtno delavnico Delo čisto, brez hrupa. Prometa strank ni. Velikost 20—30 kv. m, višina najmanj 2,50 m. Območje občine Bežigrad. Ponudbe v oglasni oddelek pod »Delavnica«. 7964-6

ODSTOPITE imademu paru, ki si želi ustvariti novo življenje primerno sobico ob pristonni najemnini? Ponudbe pod »Tudi adaptirava«. 7237-6

ZŽTP - transportno podjetje
LJUBLJANA, Moša Pijade 39

razpisuje

JAVNO DRAŽBO

za prodajo 7 avtomobilov z izklicnimi cenami:

1. osebni avto FIAT Zastava 1300	N din 7.000.—
2. osebni avto FIAT Zastava 1300	N din 9.000.—
3. osebni avto FIAT Zastava 1300	N din 7.000.—
4. osebni avto FIAT Zastava 750	N din 3.800.—
5. kombi IMV	N din 5.500.—
6. tovorni avto AVALA	N din 8.500.—
7. tovorni avto AVALA	N din 8.000.—

Dražba bo v ponedeljek, dne 20. marca 1972, ob 10. uri v Ljubljani, Masarykova c. 15, pred garažami.

Interesenti morajo pred začetkom dražbe položiti 10-odstotno kavcijo od izklicne cene. 2222

danes izšlo tovariš

KAKO KUHAMO JUGOSLOVANI?

KAJ LAHKO POVE VESNA?

ZAVOD
»Mariborske lekarne«
MARIBOR, Gosposka 3/I

razpisuje štiri delovna mesta

farmacevtskih tehnikov
(III. vrste)

POGOJ: srednja farmacevtska šola.

Poskusno delo traja 3 mesece. Prijavni rok je 15 dni po objavi tega razpisa. Delovno mesto se zasede po dogovoru.

Kandidati morajo prošnji priložiti dokazila, da izpolnjujejo pogoje za razpisano delovno mesto, in kratek življenjepis.

Vloge sprejema uprava zavoda »Mariborske lekarne« Maribor, Gosposka 3-I. 2211

Založba MLADINSKA KNJIGA

obvešča

vse naročnike in kupce, da je v rekordni nakladi 50.000 izvodov izšel

VELIKI ATLAS SVETA

Založba je že začela knjigo razpošiljati, ker pa je naročnikov zelo veliko, iz tehničnih razlogov ne bodo mogli ATLASA prejeti vsi naenkrat.

Predvidevamo, da bo razpošiljanje trajalo približno mesec dni.

Naročnike VELIKEGA ATLASA SVETA ponovno vljudno opozarjamo, da bodo knjigo prejeli šele takrat, ko jo bodo v celoti plačali.

Založba Mladinska knjiga do nadaljnjega še sprejema naročila, vendar samo po prodajni ceni 320 dinarjev. 2223

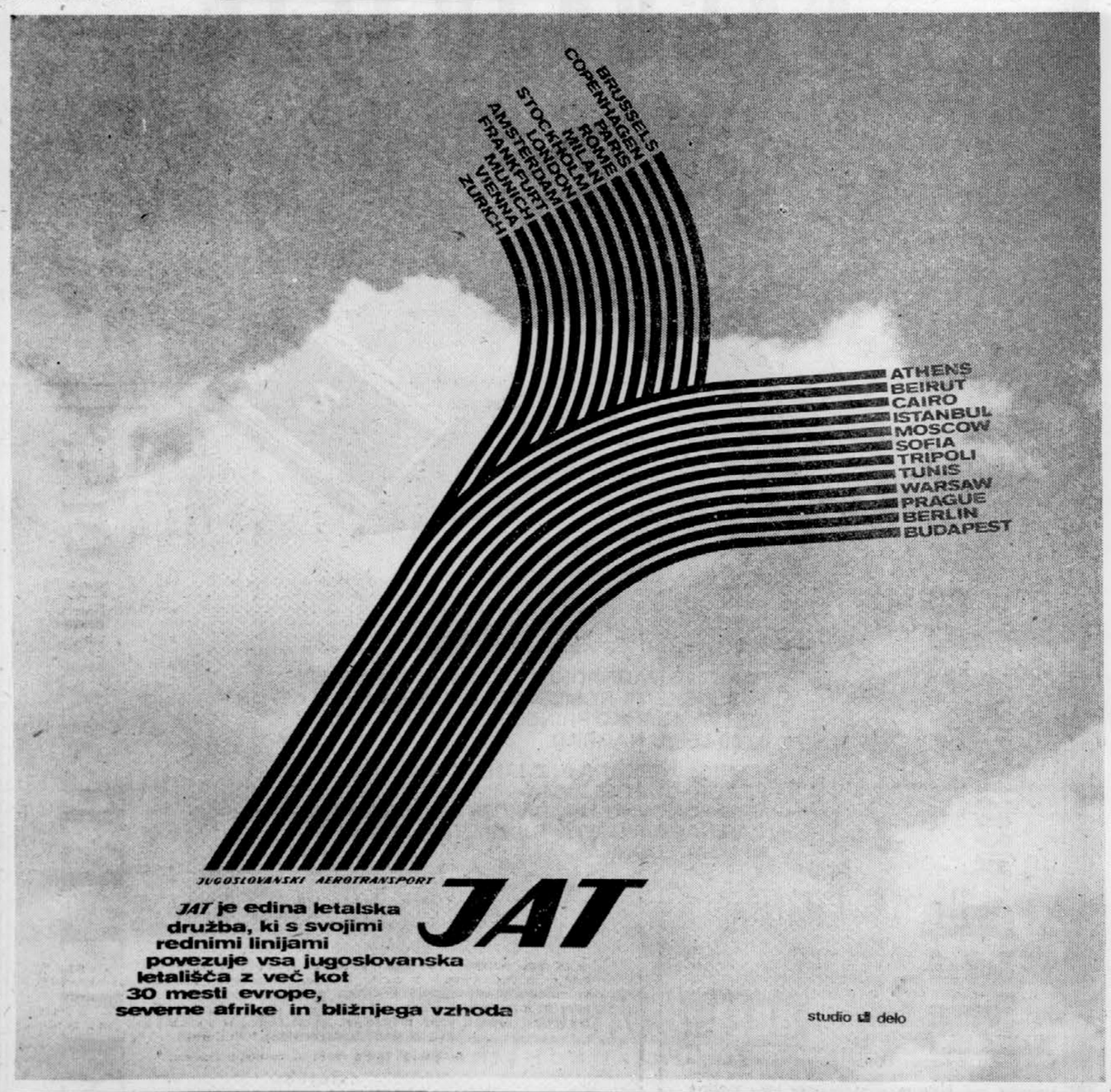

IZDAJA IN TISKA ČASOPISNO IN GRAFIČNO PODJETJE DELO, LJUBLJANA, TOMŠIČEVA 1 — TELEFONI 23-522 DO 23-526 — OGLASNA AGENCIJA LJUBLJANA, ŠUBIČEVA 1, TELEFON 21-896 — ODDELEK ZA LJUBLJANSKE NAROČNIKE 20-463 ZA ZUNANJE NAROČNIKE 23-522, POŠTNI PREDAL 29 — EKSPEDIT TELEFON 321-489 — BRZOJAVNI NASLOV DELO LJUBLJANA — ŽIRO RAČUN PRI SLUŽBI DRUŽBENEGA KNJIGOVODSTVA LJUBLJANA 501—1—167/2 — MESEČNA NAROČNINA 30 DIN — ZA ZASEBNIKE NAROČNINA 25 DIN — POSEBNE NAROČNINE: BREZ NEDELJE 23 DIN, PETEK 4 DIN, SOBOTNA 4 DIN, PONEDELJEK 3 DIN, PETEK IN SOBOTNA 7 DIN — ROKOPISOV NE VRAČAMO

telefon dežurnega urednika 20-646

ZAVAROVALNICA MARIBOR

objavlja v skladu z določili 2. odst., 24. člena, temeljnega zakona o zavarovanju in zav. org., da je zbor zavarovalnice na 7. redni seji dne 25. 2. 1972 sprejel sklepni račun za leto 1971, in sicer:

A. BILANCA STANJA NA DAN 31. 12. 1971

v dinarjih

AKTIVA		PASIVA	
Sredstva delovne skupnosti	8.345.282	Viri sredstev del. skupnosti	12.273.402
Sredstva zavarovalnih premij	51.986.920	Začetna varnostna rezerva	40.000.000
Sredstva začetne varnostne rezerve	33.078.045	Varnostna rezerva	6.511.113
Sredstva varnostne in matematične rezerve	48.818.357	Matematična rezerva življ. zavarovanja	47.843.679
Terjatve iz zavarovalnih poslov	22.555.295	Rezerve in teh. premije in drugi viri zav. sred.	58.155.705
Aktiva skupaj:	164.783.899	**Pasiva skupaj:**	164.783.899

B. BILANCA USPEHA ZAVAROVALNIH SREDSTEV ZA LETO 1971

Elementi	Življenjska zavarovanja	Druge vrste zavarovanj
Dohodki — skupno	16.570.752	158.549.694
Izdatki — skupno	14.268.894	146.813.433
Finančni rezultat	2.301.858	11.736.261
Zbor zavarovalnice je doseženi finančni rezultat razporedil za:		
prenos v varnostno rezervo	—	11.736.261
delež življenjskih zavarovancev v rezultatu	2.041.365	—
prenos v celotni dohodek za delno kritje stroškov priprav za AOP	260.493	—
Skupaj	2.301.858	11.736.261

C. DRUGI PODATKI

V letu 1971 znašajo v primerjavi z letom 1970:	v %
	Indeks za 1971 (1970 = 100)
Fakturirane zavarovalne premije	137,6
Skupno nastale, prijavljene škode	135,8
Zavarovalne rezerve	129,6
Plasmaji zavarovalnih sredstev	130,9

Navedeni finančni podatki o poslovnem uspehu v letu 1971 oziroma v štirih letih samostojnega poslovanja zavarovalnice Maribor so zelo dobri. Rezultati sami najlepše povedo, da se je zavarovalnica Maribor dobro uveljavila po vsej Sloveniji. S svojim solidnim poslovanjem si je pridobila zaupanje zavarovancev, ki jih je iz leta v leto vse več.

V preteklem letu so se sicer širile govorice, da se bo zavarovalnica Maribor združila z drugo zavarovalnico, vendar so bile te govorice neutemeljene in skrajno neobjektivne.

Uspešno poslovanje zavarovalnice Maribor je v štirih letih njene samostojnosti predvsem pa v zadnjem letu, trdna garancija za samostojnost in nadaljnjo uspešnost zavarovalnice.

ZAVAROVALNICA MARIBOR

Delovna skupnost s predstavniki družbene skupnosti

Trgovsko gostinskega šolskega centra v Doboju

po seji, ki je bila 26. januarja 1972

OGLASA

JAVNO LICITACIJO

ZA PRODAJO POSLOVNEGA ŠOLSKEGA POSLOPJA

Prodamo dosedanje poslovno šolsko poslopje Trgovsko gostinskega šolskega centra v Doboju v ulici Vladimira Nazora štev. 20. Poslopje so zgradili iz trdega materiala 1956. leta — pritličje s kletjo z več kot 360 kvad. m koristne površine oziroma osem poslovnih prostorov, primernih za manjše delovne organizacije ali predstavništva s skladiščem.

Licitacija bo 8. aprila 1972. leta ob 10. uri v istem poslopju.

Poslopje ima telefonski priključek.

Začetna vrednost poslopja je 716.300 dinarjev. Pravico do sodelovanja na licitaciji imajo vse pravne in fizične osebe.

Vsa nadrobna pojasnila lahko dobite po telefonu centra štev. 074-21-320. 2220

RAZNAŠALCA-(KO)

za dostavo jutranjika »DELO« naročnikom na dom,

za področje PRIMSKOVO v Kranju, sprejmemo takoj

Delo primerno za gospodinje in upokojence. Zelo dober zaslužek in ostali pogoji.

Ponudbe sprejema podružnica

ČGP »DELO« Kranj, Koroška 16

Trgovsko, izvozno, uvozno, zastopniško in proizvodno podjetje

metalka

LJUBLJANA, Dalmatinova ulica 2

Komisija za razpis vodilnega delovnega mesta trgovskega izvoznega in uvoznega podjetja METALKA, LJUBLJANA, Dalmatinova ulica 2,

razpisuje

po členih 89, 93, 94, 152 in 153 statuta podjetja in v skladu s 33. členom Temeljnega zakona o delovnih razmerjih, naslednje vodilno mesto:

DIREKTORJA

direkcije za trgovino na drobno

POGOJI:

visoka ali višja stopnja izobrazbe ekonomske, pravne ali tehnične smeri in 10 let komercialne prakse na podobnih delovnih mestih, zaželeno znanje enega svetovnega jezika

popolna srednja šola ekonomske ali tehnične smeri in 15 let prakse na vodstvenih mestih ali splošne gospodarske prakse na podobnih mestih, zaželeno znanje enega svetovnega jezika.

Ponudbe s kratkim življenjepisom, dokazilom o izpolnjevanje pogojev in dokazilom o delu v drugih delovnih organizacijah, naj kandidati pošljejo razpisni komisiji METALKE v 15 dneh po objavi razpisa, v zaprti ovojnici z oznako »KOMISIJI ZA RAZPIS VODILNEGA DELOVNEGA MESTA«.

Udeležence razpisa bomo obvestili o izidu v 8 dneh po izbiri kandidata. 2195

SKUPŠČINA MESTA LJUBLJANE

Služba za kadrovske zadeve

razpisuje

naslednja prosta delovna mesta

NAČELNIKA INŠPEKTORATA za inšpekcijo dela
Pogoj: visoka šolska izobrazba tehnične ali kemijsko-tehnološke smeri, 5 let ustreznih delovnih izkušenj.
SVETOVALCA za urbanizem
Pogoj: diplomirani inženir arhitekt, 5 let ustreznih delovnih izkušenj
SVETOVALCA za kulturo
Pogoj: visoka šolska izobrazba, 5 let ustreznih delovnih izkušenj
ŠEFA ODSEKA za vojaško mobilizacijske zadeve
Pogoj: visoka šolska izobrazba upravno-pravne smeri, šola aktivnih ali rezervnih oficirjev JLA, 5 let ustreznih delovnih izkušenj.
PREMOŽENJSKO PRAVNEGA REFERENTA
Pogoj: diplomirani pravnik, 2 leti ustreznih delovnih izkušenj
INŠPEKTORJA ZA ZAŠČITNE OBJEKTE
Pogoj: diplomirani gradbeni inženir, 3 leta ustreznih delovnih izkušenj
GRADBENEGA INŠPEKTORJA
Pogoj: diplomirani gradbeni inženir, 5 let ustreznih delovnih izkušenj
TRŽNEGA INŠPEKTORJA
Pogoj: diplomirani ekonomist, 5 let ustreznih delovnih izkušenj
2 TRŽNIH INŠPEKTORJEV
Pogoj: višja šolska izobrazba ekonomske ali komercialne smeri, 3 leta ustreznih delovnih izkušenj
2 TRŽNIH INŠPEKTORJEV
Pogoj: višja šolska izobrazba upravno-pravne smeri, 3 leta ustreznih delovnih izkušenj
STROKOVNEGA SODELAVCA za področje zdravstva in družbenega varstva
Pogoj: višja šola za socialne ali zdravstvene delavce oziroma višja upravna šola, 2 leti ustreznih delovnih izkušenj.
STROKOVNEGA SODELAVCA za organizacijo dela mestnih upravnih organov
Pogoj: višja šolska izobrazba upravno-pravne smeri ali višja šola za organizacijo dela, 2 leti ustreznih delovnih izkušenj v upravnih organih
REFERENTA za organizacijsko kadrovske zadeve v upravi za narodno obrambo
Pogoj: višja šolska izobrazba upravno-pravne smeri ali višja šola za organizacijo dela, šola rezervnih ali aktivnih oficirjev JLA, 3 leta ustreznih delovnih izkušenj.
REFERENTA ZA NAPOTITVE V JLA
Pogoj: višja šolska izobrazba upravno-pravne smeri, šola rezervnih ali aktivnih vojaških starešin 2 leti ustreznih delovnih izkušenj
STROKOVNEGA SODELAVCA za tehniko in zveze
Pogoj: tehniška elektro šola za šibki tok, šola rezervnih ali aktivnih oficirjev JLA 2 leti ustreznih delovnih izkušenj
REFERENTA za vzdrževanje zemljiškega katastra
Pogoj: geometer, prednost imajo kandidati s prakso
KATASTRSKEGA REFERENTA
Pogoj: srednja šolska izobrazba, znanje strojepisja 1 leto ustreznih delovnih izkušenj
DEBATNEGA STENOGRAFA
Pogoj: višja ali srednja šolska izobrazba, 2 leti ustreznih delovnih izkušenj
STENODAKTILOGRAFA
Pogoj: srednja administrativna šola, 1 leto ustreznih delovnih izkušenj.
TAJNICE v odseku za skupščinske zadeve
Pogoj: srednja šolska izobrazba, znanje strojepisja in stenografije, 1 leto ustreznih delovnih izkušenj
3 PISARNIŠKIH DELAVCEV
Pogoj: srednja ekonomska ali administrativna šola, 1 leto ustreznih delovnih izkušenj
PISARNIŠKE DELAVKE
Pogoj: dveletna administrativna šola

Kandidati naj pošljejo ponudbe kolkovane s 1,00 din kratkim življenjepisom, podatki o strokovni izobrazbi in dosedanjem delu v 15 dneh po objavi razpisa službi za kadrovske zadeve skupščine mesta Ljubljane, Lundrovo nabrežje 2. 2221

NOVO!

s **TOP COLOR**-jem vstopate v avenijo mode

Helene Curtis

»TOP KOLOR« BARVA ZA LASE Z ZANESLJIVIMI REZULTATI

Neguje lase med barvanjem in daje naraven ton barve (naravni, zlati, pepelnati in rdeči toni)

Popolnoma prekrije sive lase.

Prednost pred drugimi barvami: imeli boste svetlejše tone brez beljenja.

Lisca

Sporočamo vsem znancem in prijateljem najbolj bolečo vest, da nas je danes, po kratki bolezni, zapustila naša najdražja in dobra ter skrbna mama

MARIJA TOMAŽIN

rojena GRUDEN

Pogreb drage pokojnice bo v torek, 14. marca 1972, ob 16. uri iz Nikolajeve mrliške vežice na Žalah

Globoko žalujoči:

otroci Jožica z možem, Dragica z možem, Fanika z družino, Mija z družino in drugi sorodniki

Ljubljana, Šmarje-Sap, Sp. Slivnica, 12. marca 1972

Sorodnikom, znancem in prijateljem sporočamo, da je umrl naš dragi brat in stric

Tone Fajdiga

turbinomonter v pokoju

Pogreb dragega pokojnika bo v Preddvoru pri Kranju v ponedeljek, 13. marca 1972, ob 16. uri popoldne

Žalujoči:

brat Maks, sestre Marija, Zinka in Albina ter drugo sorodstvo

Preddvor, Škofja Loka, Kamnik, Kranj, München, Ljubljana, Polzela, 12. marca 1972

ZAHVALA

Ob bridki izgubi našega dragega moža, očeta, brata, zeta in svaka

AVGUSTA JANEŽIČA

se iskreno zahvaljujemo vsem sorodnikom, sodelavcem, sostanovalcem in prijateljem, ki so ga v tako velikem številu spremili na njegovi zadnji poti, osebno ali pismeno izrazili sožalje in darovali prekrasne vence. Posebna hvala dr. Collauti-Kastevc, za večletno zdravljenje. Prav tako se zahvaljujemo direktorju tov. Knezu za poslovilne besede, pevskemu zboru PTT podjetja, č. duhovniku za spremstvo. Vsem prisrčna hvala!

Žalujoči:

žena Katarina z Vesno in Andrejem, sestra Marica

Ljubljana, 10. marca 1972

PO DOLGI IN ZAHRBTNI BOLEZNI NAS JE ZA VEDNO ZAPUSTILA

PEPCA DEBELJAK

ROJENA ZAJC

AKTIVNA UDELEŽENKA NOV, DOLOGLETNA DRUŽBENOPOLITIČNA DELAVKA IN ODBORNICA OBČINSKE SKUPŠČINE LOGATEC

NA ZADNJO POT JO BOMO SPREMILI V PONEDELJEK, 13. MARCA OB 16. URI IZPRED HIŠE ŽALOSTI V RIBNICI NA DOLENJSKEM, GALLUSOVO NABREŽJE 4, NA POKOPALIŠČE V HROVAČI

SKUPŠČINA OBČINE, OK ZKS, ZZB NOV, OK SZDL, ObSS LOGATEC

ZAHVALA

Vsem, ki ste nam ob žalostni smrti naše

Brede Pust

kakorkoli stali ob strani, sočustvovali z nami ter skušali ublažiti našo bolečino, vsem, ki ste nam na kakršenkoli način izrekli sožalje, vsem, ki ste ji v slovo poklonili vence in cvetje, vsem, ki ste jo tako številno pospremili na njeni zadnji poti, vsem vam naša iskrena zahvala z željo, da bi vas usoda obvarovala tako bridkih udarcev, kakor ga je tako nemilostno zadala nam. Prav posebno zahvalo pa smo dolžni kolektivu Optike za vse dobro, kar je v teh težkih dneh storil za nas, ter njihovemu predstavniku tov. Podgorelcu za njegove tako ganljive v srce segajoče poslovilne besede ob odprtem grobu naše pokojne Brede. Vsem še enkrat iskrena hvala za vse.

Žalujoči Pustovi

ZAHVALA

Ob boleči in mnogo prerani smrti našega ljubega sina

RUDIJA DOLENCA

se iskreno zahvaljujemo vsem, ki ste ga spremili na zadnji poti, mu poklonili cvetje in sočustvovali z nami. Posebej se zahvaljujemo delovni skupnosti in sindikalni organizaciji kraškega zdravstvenega doma Postojna, predstavniku društva zobotehnikov iz Ljubljane in dekanu Vladimirju Pirihu za tople poslovilne besede, vsem prijateljem in znancem, ki ste nam kakorkoli pomagali in stali ob strani v teh težkih dneh

Še enkrat hvala vsem in vsakemu posebej

Žalujoči:

neutolažljivi oče Franc, mama Rozalija, brat Milan, sestrica Katja in drugo sorodstvo

Postojna, 11. marca 1972

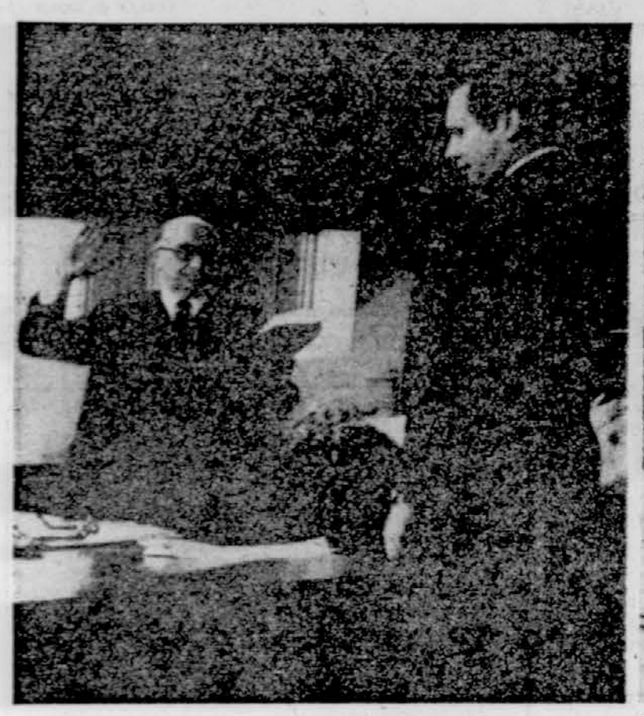

ASTRONAVT ČASTNI MEŠČAN — Ameriški astronavt Neil Armstrong je postal častni meščan škotskega mesteca Langholma. Pismeno priznanje mu je izročil župan tega mesta, sicer soimenjak Edward Armstrong, in mu zaželel veliko uspehov.

HUDI NEREDI V MILANU — V spopadih sredi tega italijanskega mesta so si najprej skočili v lase levi in desni ekstremisti, nazadnje pa je posegla vmes še policija. Ranjenih je bilo nad 80 udeležencev množičnega pretepa, razbitih pa tudi nekaj vozil (na sliki). Telefoto: UPI

V DOLINO — Snega je v planinah še na pretek in kmetje ga s pridom uporabljajo za spravilo lesa v dolino. Slika je iznad Kranjske gore. Foto: E. Šelhaus

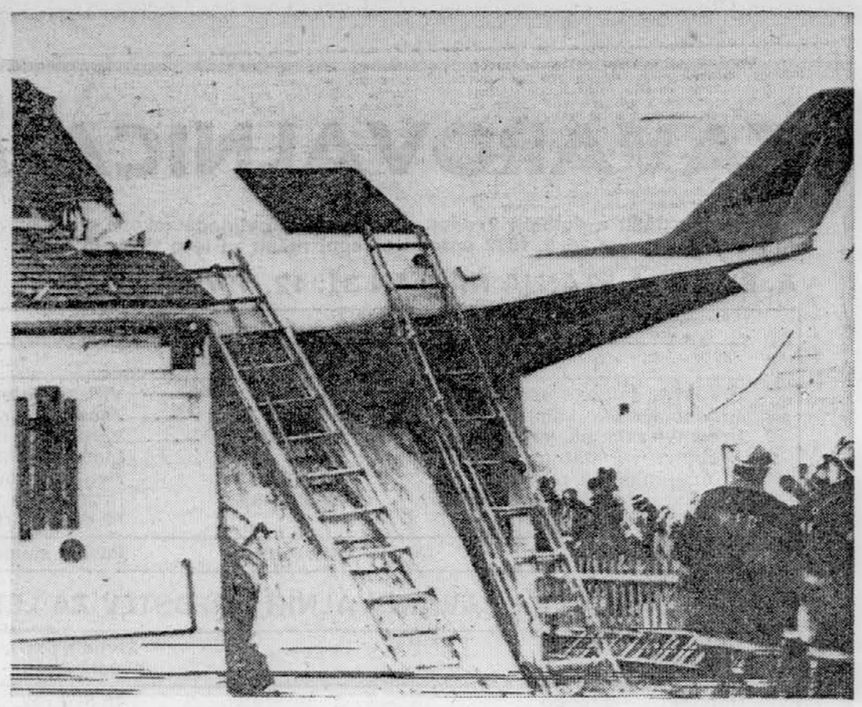

LETALO SE JE ZARILO V HIŠO — Ko se je manjše motorno letalo približevalo letališču pri mestu Marshfield (ameriška država Massachussets) je nenadoma začelo izgubljati na višini. Zaletelo se je v hišo, vendar je na srečo pet ljudi v zgradbi ostalo nepoškodovanih, malo drugače pa je bilo s tistimi, ki so bili v letalu, saj sta bila dva od njih ranjena. Telefoto: UPI

Slovenci na listi

Goriške priprave na majske volitve v rimski parlament - Kandidirata tudi Marko Waltritsch in Andrej Jarc

GORICA, 12. marca. Mrzlične priprave za majske volitve v rimski parlament so tudi v goriški pokrajini že v polnem razmahu. Mesto je preplavljeno s predvolilnimi plakati, ki vabijo volivce, naj glasujejo za kandidate posameznih strank.

Na kandidatnih listah strank so tudi nekateri Slovenci, ki so se v zadnjih letih uveljavili v javnem življenju pokrajine. Tako kandidira socialistična stranka med drugimi v poslansko zbornico Marka Waltritscha, podpredsednika pokrajinske uprave, komunistična partija Italije pa dobordobskega župana Andreja Jarca.

Veliko zanimanje vlada med Slovenci v zadnjih dneh za odločitev Slovenske demokratske zveze, ki nima pogojev za lastnega kandidata. Njeno vodstvo je pri dosedanjih volitvah usmerjalo svoje volivce s kandidatom krščansko demokratske stranke. Zdaj pa kaže, da vlada proti temu precejšen odpor. Kot piše današnji Primorski dnevnik, je menda prišlo do stikov med predstavniki slovenske demokratske zveze ter socialne demokratske stranke za morebitno podporo kandidatom te stranke. Obenem pa se goriška Slovenska demokratska zveza povezuje s tržaško slovensko skupnostjo, da bi skupaj z njo uskladila predvolilno taktiko.

Med drugimi osebnostmi iz pokrajine, ki so na kandidatnih listah, naj omenimo bivšega goriškega župana Michela Martina, ki ga kandidira za senat krščanska demokracija, ter Silvana Bachiccija na listi KPI prav tako za senatorja.

LOJZE KANTE

Proces je končan

Neofašisti obsojeni za šovinistično manifestacijo decembra 1970 v Trstu - Pogojno od 20 dni do 1 leta zapora

TRST, 12. marca. Skupina desetih neofašistov, ki so sodelovali v šovinistični manifestaciji v Trstu 8. decembra 1970. leta se je izmazala s simboličnimi kaznimi, od 20 dni zapora do enega leta pogojno. Takšen je sklep tržaškega sodišča po procesu, na katerem so sedeli na zatožni klopi predstavniki desničarskih organizacij iz Milana, Trevisa, Mester, Padove in Trsta, obtoženi, da so nekaj dni pred napovedanim uradnim obiskom predsednika Tita v Italiji v Trstu priredili shod neofašistov iz vsega severnega predela države.

Pohod nekaj sto črnosrajčnikov se je tedaj spremenil v nebrzdano divjanje po mestnih ulicah, ko so, ohrabreni zaradi pasivnosti policije, razbili okna na sedežu Socialistične stranke, zažgali rdeče strankino zastavo in na trgu Sv. Antona pred očmi množice meščanov in policistov pretepli skupinico slovenskih mladincev.

Odvetniki obtoženih neofašistov — po pravilu so tudi sami funkcionarji MSI (neofašistične stranke) — so izzivalno obnašanje desničarjev v Trstu poskušali prikazati kot nekak odraz razpoloženja lokalnega prebivalstva do takoimenovanega »problema Cone B« in odnosov med obema sosednjima državama. Da sloni tako skonstruirana obramba na trhlih nogah ni bilo treba posebej dokazovati — ovrglo jo je 15.000 Tržačanov in okolišanov, ki so dva dni pozneje manifestirali po ulicah v prid prijateljstva in sožitja.

Med obsojenimi neofašisti velja omeniti Uga Fabrija, člana pokrajinskega vodstva MSI, ki bo moral odsedeti mesec dni, znanega pretepača Neamija, ki so mu prisodili 1 leto pogojno in profesorico Toriserjevo iz Tržiča, ki kot urednica manjšega lističa objavlja izbrane misli Adolfa Hitlerja in Benita Mussolinija. To pot jo je odnesla z 20 dnevi zapora — pogojno. Tri mladoletnike so oprostili.

Veljalo bi še poudariti da so tudi na tem procesu proti neofašistom obtožnico zgradili predvsem na dejanjih, ki jih je bilo moč oceniti kot prestopke proti javnemu redu in miru, s tem pa so se izognili političnemu ozadju delovanju neofašistov.

IVO VAJGL

„Živeti drugače‘

Končan je kongres francoskih socialistov - Osnova za dialog s komunisti - »Živeti drugače, ne samo bolje!«

OD NAŠEGA PARIŠKEGA DOPISNIKA

PARIZ, 12. marca. V Suressnesu pri Parizu se je nocoj končal izredni kongres francoskih socialistov, na katerem so delegati PSF sprejeli socialistični vladni program. Ta program bo osnova za dialog socialistične stranke s komunisti in drugimi skupinami francoske levice, dialog, ki naj bi naposled pripeljal do sporazumov o vladnem programu.

»Hočemo živeti drugače, ne samo bolje!« To je osnovno geslo programa, ki so ga sprejeli v Suressnesu. Dokument vsebuje osnovne smernice za prvo etapo socialistične preobrazbe francoske družbe, ki naj bi v prvem obdobju temeljila predvsem na nacionalizaciji ključnih sektorjev gospodarstva, na uvajanju demokratskega planiranja in samoupravljanja, skratka tistega, čemur pravijo francoski socialisti »ekonomska demokracija«. Takst je glede samoupravljanja precej oprezen in zadržan, kar si je mogoče razlagati na eni strani s tem, da so izražena stališča kompromis med raznimi strujami, na drugi strani pa z dejstvom, da socialisti upoštevajo perspektive dialoga s komunisti, ki nad samoupravljanjem niso niti malo navdušeni. Vendar pa je socialistični program, prvi vladni program v Franciji, ki postavlja samoupravljanje kot eno izmed osnov družbenih sprememb.

Francoise Mitterrand, generalni sekretar stranke, ki je na tem kongresu močno okrepil svoje pozicije, je v današnji debati v sijajnem govoru nakazal nadaljno akcijo PSF, »ki je za enotnost levice, ki želi to enotnost doseči, vendar ne da bi se odrekla svojim načelom.«

Dialog, ki ga bodo zdaj socialisti navezali s komunisti, bo brez dvoma težaven, saj se stališča dveh strank precej razlikujejo v nekaterih bistvenih vprašanjih. Tako glede političnih institucij upravljanja v gospodarstvu, EGS, NATO, jedrske obrambe.

Vendar pa kljub temu ni izključeno, da bo končni rezultat tega dialoga morda le kaj več, kot navaden volilni sporazum.

ANDREJ NOVAK

Akcije gverilcev

NAIROBI, 12. marca (Tanjug). Po uradnem sporočilu predstavništva SWAPO v Dar es Salaamu so gverilske enote tega osvobodilnega gibanja v prvih dveh mesecih letos izpeljale celo vrsto uspešnih oboroženih napadov na južnoafriške zasedbene čete. Napadle so tudi južnoafriško posadko v vojašnici, ki je le 15 km oddaljena od največjega južnoafriškega letalskega oporišča Katima Mulila. Ubili so sedem, ranili pa čez 20 južnoafriških vojakov.

Ustanoviti črnsko stranko

GARY, 12. marca (Reuter). Prva črnska konvencija z ZDA se je začela s pozivom 30-letnega Jesseja Jacksona, naj bi se 2000 delegatov zavzelo za ustanovitev črnske politične stranke. Jackson je eden od najvidnejših črnskih voditeljev. Po njegovem mnenju črnci v najmočnejših strankah, demokratski in republikanski, nimajo enakopravnega položaja.

Tunis: še letos volitve

Ker se obeta reforma ustave, v Tunisu volitve morda že letos

TUNIS, 12. marca (AFP). Neodvisni tunizijski list »Al Sabah« piše, da bodo predsedniške volitve v Tuniziji morda še pred koncem letošnjega leta. Po sedanjih predpisih bi bile volitve šele novembra 1974, zdaj pa se obeta reforma ustave.

Zaplenjeni časopisi

SAIGON, 12. marca (Reuter). Policija je zaplenila včerajšnje izdaje enajstih časopisov v vietnamščini, češ da so prekršili zakon o tisku in priobčili članke, ki škodujejo državni varnosti.

Stroge kazni

HAVANA, 12. marca (Tanjug). Kubanski državljani, ki na delovnem mestu kakorkoli oškodujejo državno gospodarstvo, svojo delovno organizacijo ali državljane, bodo kaznovani z zapornimi kaznimi od šestih mesecev do štirih let. Tako nameravajo vse zaposlene pripraviti do tega, da bodo v celoti izpolnjevali svoje obveznosti.

Nov proces

ATENE, 12. marca (Reuter). V petek bodo začeli suditi 15 članom vsegrškega svobodilnega gibanja, ki je ustanovil in vodil bivši grški minister Papandreu. Ministrstvo za informacije je sporočilo, da je ta skupina nameravala strmoglaviti sedanji vojaški režim.

ZDA prepričale Suharta

DŽAKARTA, 12. marca (Reuter). Zunanji minister Adam Malik je dejal, da ZDA po obisku predsednika Nixona v Pekingu ne bodo pozabile na nobeno svojo obveznost do drugih in tudi ne do Indonezije. Pomočnik ameriškega zunanjega ministra Green je s Suhartom o tem govoril včeraj.

Smrtna kazen

DŽAKARTA, 12. marca (Reuter). Posebno vojaško sodišče je obsodilo na smrt funkcionarja indonezijske komunistične partije Supona Marsudidžoja, obtoženega, da je sodeloval v zaroti, katere namen je bil strmoglaviti vlado predsednika Suharta. Marsudidžoja je izjavil, da se ne čuti krivega.

Končan obisk

BRUSELJ, 12. marca (Tanjug). Delegacija konference za družbeno dejavnost žensk Jugoslavije, v kateri sta bili sekretarka skupščine BiH Sana Salihović in članica predsedstva konference žensk SR Hrvaške Noema Žuvela, je končala sedemdnevni obisk v Belgiji, kjer se je mudila kot gostja združenja socialistk.

Peking ne da vizuma

MANILA, 12. marca (UPI). Kitajska vlada je zavrnila prošnjo Imelde Marcos, žene filipinskega predsednika, naj ji da vizum za zasebni obisk na LR Kitajskem. Filipini imajo diplomatske stike samo s Tajvanom, z LR Kitajsko pa ne.

Iz včerajšnje zadnje izdaje

Minsk je pretresen

Nesreča v elektronski tovarni v glavnem mestu Belorusije - Več mrtvih

MOSKVA, 11. marca (AFP) — Agencija TASS sporoča, da se je včeraj v tovarni za elektroniko v Minsku zgodila huda nesreča, pri kateri je bilo mrtvih in ranjenih veliko delavcev in uslužbencev.

Agencija ne sporoča natančneje, za kakšno nesrečo gre, pa tudi števila mrtvih in ranjenih ni objavila, pač pa sporoča, da so storili vse za pomoč družinam ponesrečencev in za »odstranitev posledic katastrofe«.

Imenovali so komisijo, ki bo raziskala vzroke nesreče, vodi pa jo Dmitrij Ustinov, član politbiroja in sekretar CK KP SZ.

Centralni komite KP SZ in sovjetska vlada sta izrazila direkciji tovarne in družinam žrtev te nesreče svoje sožalje.

Anonimna grožnja Brandtu

TUBINGEN, 11. marca (Reuter). Zaradi anonimne grožnje z bombo so danes za določen čas zadržali v Tübingenu vlak, v katerem je bil kancler Willy Brandt. Po izjavi predstavnika socialdemokratske stranke Schultza so vlak zadržali za 17 minut, preden je bil pretresu nadaljeval pot. To je že četrta anonimna grožnja kanclerju Brandtu, odkar je včeraj začel dvodnevno volilno kampanjo v zvezni deželi Baden-Würtenberg.

Tekmovanje učencev v plesu

LJUBLJANA, 11. marca. Danes popoldne je bilo v Festivalni dvorani v Pionirskem domu v Ljubljani »Srečanje mladih plesalcev 72.« Tekmovanje učencev osemletk v družabnih plesih je organizirala Zveza plesnih učiteljev Slovenije pod vodstvom plesnega mojstra Dolfeta Jenka.

Vsega skupaj se je prijavilo 58 tekmovalnih parov iz 20 slovenskih šolskih zavodov, kot gostje pa so se predstavili trije plesni pari iz bratskega Pionirskega doma v Beogradu in plesni par ljubljanskega študentskega plesnega kluba.

Omenjeno tekmovanje učencev, ki si plesno znanje pridobijo na plesnih vajah od svojih plesnih učiteljev — je že tradicionalno. M. M.

Sneg ni bil kriv

Celje: zaradi neprevidnosti pa so v enem dnevu zabeležili 3 nesreče

CELJE, 12. marca — Mraz in rahlo sneženje, ki sta v soboto ponoči zajela tudi širše celjsko območje, nista naredila kakšne škode, sneg, ki je le neznatno pobelil pokrajino, pa tudi ni imel za posledico prometnih nesreč.

Sinoči se je v Celju huje poškodoval voznik mopeda Peter Bezgovšek, ki se je zaradi neprevidnosti zaletel v dva parkirana tovornjaka, hudo se je poškodoval tudi pešec Anton Zabret, ki ga je na Mariborski cesti zbil voznik Boris Goručan. Tretja nesreča se je pripetila v Bezovju pri Šentjurju, ko je voznici Marit Petersen iz Švedske ford mustang med vožnjo ugasnil, Franc Škaberne, ki je vozil za njo, pa zaradi prekratke razdalje trčenja ni mogel preprečiti. Na njegovem avtomobilu je za 8000, na njenem pa za 1500 dinarjev škode. D. H.

Trčenje v križišču

LJUTOMER, 12. marca — Včeraj popoldne je v Križevcih pri Ljutomeru prišlo v križišču do trčenja med voznikoma osebnih avtomobilov Slavkom Žriličem iz Kamnika in Stankom Drevenom iz Šalinec. Pri trčenju se je lažje ranila sopotnica Anica Žrilič, škode na vozilih pa je za blizu 40 tisoč dinarjev. B. B.

Prevrnil se je gasilski avto

ORMOŽ, 12. marca — Danes ob 7.40 uri se je pripetila v Novakovi ulici v Ormožu nesreča, pri kateri je voznik gasilskega avtomobila Mirko Notesberg iz Podgorc vozil še dva sopotnika na gasilske izpite v Ormož. Po klancu navzdol je zavrl, pri tem pa ga je zaneslo s ceste. Vozilo se je prevrnilo na streho in obstalo na kolesih na travniku. Pri nesreči so se poškodovali voznik Mirko Notesberg in sopotnika Franc Sok ter Jože Petek, vsi iz Podgorc. Škodo na vozilu cenijo na okoli 5000 dinarjev. N. S.

Vozil brez dovoljenja

KAMNIK, 12. marca — Včeraj ob 15.20 so se na Kidričevi cesti v Kamniku huje poškodovali trije mladi Kamničani. Jožica Marolt (16) se je peljala s kolesom od Duplice proti Stahovici in pri odcepu proti Gornjemu Gradu ko je zavijala v levo, zapeljala čez polovico vozišča Vanjo je z motornim kolesom trčil Franc Šest (20), ki je vozil za njo s sopotnikom Francem Lenarčičem (52) brez vozniškega dovoljenja. Vsi trije so padli, najhuje pa se je poškodovala Jožica Marolt, ki je doživela pretres možganov, zlom lobanjskega dna in si poškodovala mednico. A. A.

Moped zbil pešca

MURSKA SOBOTA, 12. marca — Sinoči ob 22.30 uri je v Puconcih voznik mopeda Ivan Kerčmar iz Šalamenec zbil 39-letno Eriko Talian iz Puconec. Talianovo, ki je šla peš pravilno po desni strani ceste, so s hudimi poškodbami odpeljali v soboško bolnišnico. B. B.

Telegrami

POGOVORI NAŠEGA KONZULA — HARTFORD. Guverner države Connecticut Thomas Meskill je sprejel generalnega konzula SFRJ v New Yorku dr. Milana Bulajića. Sprejema so se udeležili predstavniki devetih največjih industrijskih družb, bank in zavarovalnic v tej ameriški zvezni državi. Pogovori so se nanašali na možnosti za gospodarsko sodelovanje z Jugoslavijo.

NOV GOSPODARSKI MEHANIZEM — BUDIMPEŠTA, Predsednik madžarske vlade Jenö Fock je na sestanku združenja ekonomistov rekel, da je novi gospodarski mehanizem, ki so ga uvedli pred štirimi leti, upravičil vsa pričakovanja. Trenutno posvečajo največjo skrb organizaciji dela v podjetjih.

RADULESCU NA KITAJSKEM — PEKING. Romunska vladna gospodarska delegacija pod vodstvom podpredsednika vlade ter člana izvršnega komiteja in stalnega prezidija CK Radulesca je prispela v Peking.

GREEN ŽE V INDONEZIJI — DŽAKARTA. Ameriški družavni podsekretar Marshall Green je iz Singapura prispel v Džakarto, da bo indonezijsko vlado seznanil z nedavnim obiskom predsednika Nixona na Kitajskem.

AMERIŠKE ČETE NA TAIVANU — TAJPEH. Obrambni minister taivanskega režima Huang Čieh je dejal, da po obisku predsednika Nixona na Kitajskem ni še nobena ameriška vojaška enota zapustila Taivana. Dodal je, da obramba otoka ne bo prizadeta, tudi če bi odšlo vseh 8.500 ameriških vojakov.

MADŽARSKA VOJAŠKA DELEGACIJA — ADEN. Na uradni obisk v južni Jemen je prispela madžarska vojaška delegacija.

DELEGATI STRANKE BAAS V RIMU — DAMASK. V Italijo je odpotovala delegacija sirske stranke Baas. Udeležila se bo 13. kongresa italijanske KP, ki se bo 13. marca začel v Milanu.

MARCOSOVA ŽENA OBIŠČE MOSKVO — LONDON. Imelda Marcos, žena filipinskega predsednika, bo letos na povabilo sovjetske vlade obiskala Moskvo. Filipini bodo letos začeli navezovati stike z državami, s katerimi še nimajo rednih diplomatskih odnosov.

NI PROTI VOJAŠKI INTERVENCIJI — MEXICO. Predsednik Nicaragueškega diktator Anastasio Somoza je predsedniku Dominikanske republike Balaguerju dejal, da njegova vlada tudi danes ne bi bila proti temu, če bi bilo treba poslati vojaške čete na pomoč kaki drugi latinskoameriški državi, vendar le tedaj, ko bi bila v tej državi »demokracija ogrožena« in ko bi tak ukrep pooblastila organizacija ameriških držav (OAD).

DARILO ZA NIXONA — WASHINGTON. Veliki pandi, ki so ju predsedniku Nixonu poklonili Kitajci, bodo pripeljali v Ameriko okrog 1. aprila. Ni še znano v kateri živalski vrt ju bodo dali.

OBTOŽBA — DAMASK. Tukajšnji list Al Saura obtožuje Angloameričane, da »pripravljajo udar proti Siriji, z izgovorom, da morajo zavarovati svoje naftne interese«.

ANARHIST ŽELI V PARLAMENT — RIM. Pietro Valpreda, ki čaka na sojenje zaradi bombnega atentata, v katerem je decembra 1969 izgubilo življenje 16 ljudi, 86 pa je bilo ranjenih, namerava na naslednjih parlamentarnih volitvah maja letos nastopiti kot kandidat. Če bi bil izvoljen za poslanca, bi ga izpustili iz pripora in vseh 5 let, dokler bi trajal njegov mandat, bi užival poslansko imuniteto.

NI BIL UGRABLJEN — CALEXICO. Tukaj so našli sina filmskega igralca Marlona Branda, o katerem so pomotoma domnevali, da je bil ugrabljen.

NAJVEČJA BLAGOVNICA — BUKAREŠTA. Tukaj bodo kmalu odprli največjo univerzalno blagovnico v Romuniji. Imela bo šest nadstropij in čez 30.000 kvadratnih metrov uporabne površine.

UBIT KOMANDOS — TEL AVIV. Izraelska vojaška obhodnica je danes severno od Gaze ubila nekega palestinskega komandosa, ki je skušal pobegniti, ko je zagledal izraelske vojake.

Pa še to:

SPODBUDA — Na številnih sestankih in sejah, kjer razpravljajo o omejitvi uvoza, na veliko pijejo kavo in viski. Vse to je seveda iz uvoza. — Edina izjema je led, ki ga servirajo zraven.

VREMENSKO POROČILO

Prognostična karta za 13. marec 1972 ob 7. uri

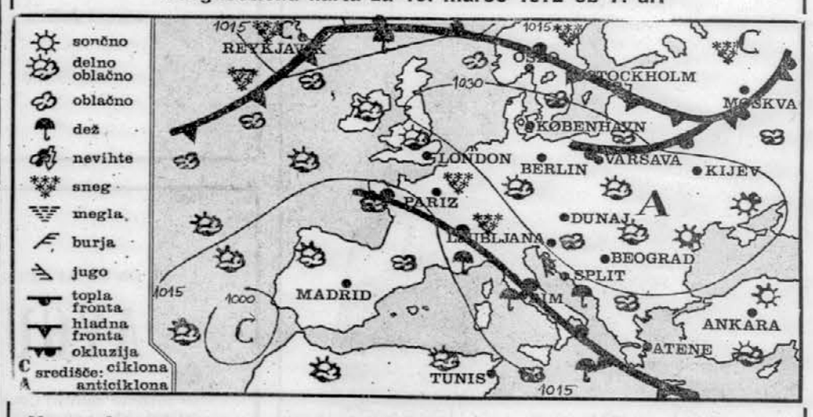

Vreme in temperatura 12. marca 1972

kraj	vreme ob 7 uri	stopinj	vreme ob 13 uri	stopinj
Ljubljana	oblačno	0	oblačno	0
Planica	oblačno	—2	oblačno	—2
Brnik	sneži	—1	oblačno	—1
Kredarica	v oblakih	—9	v oblakih	—10
Maribor	sneži	—3	sneži	—2
Sl. Gradec	oblačno	—1	oblačno	—1
Celje	sneži	—2	—	—
Novo mesto	sneži	—2	sneži	—2
Koper	oblačno	5	oblačno	4
Reka	oblačno	5	oblačno	4
Pulj	dežuje	5	oblačno	5
Hvar	oblačno	12	oblačno	14
Dubrovnik	oblačno	10	oblačno	14
Zagreb	sneži	—2	sneži	—1
Beograd	oblačno	—2	oblačno	0
Sarajevo	oblačno	4	oblačno	2
Titograd	oblačno	10	oblačno	12
Skopje	dežuje	3	sneži	1
Celovec	oblačno	0	oblačno	0
Gradec	sneži	—3	sneži	—3
Dunaj	sneži	—4	oblačno	—1
Benetke	—	—	dežuje	5
Milano	oblačno	10	dežuje	7
Genova	dežuje	11	dežuje	11
München	sneži	—4	oblačno	—2
Zürich	oblačno	0	—	—
Rim	oblačno	10	jasno	17
Pariz	oblačno	1	oblačno	2
Berlin	jasno	—7	jasno	1
Stockholm	oblačno	—4	poloblačno	1
Moskva	jasno	—16	—	—

Napoved

SLOVENIJA

Pretežno oblačno in vetrovno bo, vmes v notranjosti sprva ponekod še rahlo sneženje, v Primorju rahel dež. Čez dan v vzhodni Sloveniji delne razjasnitve, na Primorskem bo še pihala burja. Najnižje nočne temperature okoli —5, v Primorju 3, najvišje dnevne okoli nič, na Primorskem 5.

IZGLEDI ZA TOREK:

Suho in hladno vreme.

JUGOSLAVIJA

Drugod po državi bo oblačno, sprva ponekod rahle padavine, v notranjosti pa sneg, ob Jadranu pa kot dež. V severnih krajih čez dan razjasnitve, ob Jadranu burja.

VREMENSKA SLIKA:

Greben visokega pritiska se nad Balkanom krepi. Od severovzhoda doteka nad naše kraje hladen zrak, ki bo še vplival na vreme pri nas.

Snežne razmere, včeraj, ob 7. uri

Žičnica na Veliko planino: —8 rahlo sneži, 2 cm prška na 130 cm podlage, naprave obratujejo **Žičnica na Krvavec:** —4 rahlo sneži, 5 cm prška na 140 cm podlage, naprave obratujejo **Njivice:**, 5 cm na 200 cm podlage. **Žičnica na Vogel:** —5 megla, 3 cm prška na 300 cm podlage, naprave obratujejo, proga po Zagarjevem grabnu odprta. **Žičnica na Zelenico:** 0 oblačno, rahlo sneži, 210 cm, naprave obratujejo **Ljubelj predor:** 0 oblačno, 40 cm. **Kranjska gora** —4 rahlo sneži, 30 cm zmrznjen, naprave obratujejo. **Vlečnica Martuljk:** 0 oblačno 15 cm, vlečnica obratuje. **Turist. center Golte nad Mozirjem:** —7 megleno, 120 cm zmrznjen naprave obratujejo, cesta prevozna **Pohorska vzpenjača:** —7 rahlo sneži, 5 cm na 30 cm podlage, naprave obratujejo, **Spanov vrh:** —6 rahlo sneži, 50 cm, naprave obratujejo **Mala kopa:** spodaj 10 cm na 30 cm podlage, zgoraj 30 cm na 120 cm podlage, naprave obratujejo dostop iz Slovenjgr. in Vuhreda. **Črna na Koroškem:** spodaj 10 cm na 20 cm podl., zgoraj 10 cm na 30 cm podl., naprave obratujejo. **Planica—Rateče:** —2 oblačno 33 cm **Kredarica:** —9 oblačno, 404 cm. **Bohinjsko jezero:** —2 oblačno, 50 cm južen.

PROLETARCI VSEH DEŽEL, ZDRUŽITE SE!

DELO

GLASILO SOCIALISTIČNE ZVEZE DELOVNEGA LJUDSTVA SLOVENIJE

LJUBLJANA, PONEDELJEK, 13. MARCA 1972
LETO XIV. ● ŠTEVILKA 70 ● CENA 1 DINAR

»DELO« IZHAJA OD 1. MAJA 1959 PO ZDRUŽITVI »LJUDSKE PRAVICE«, KI JO JE 5. OKTOBRA 1939 USTANOVILA KOMUNISTIČNA PARTIJA V SLOVENIJI, IN »SLOVENSKEGA POROČEVALCA«, KI GA JE LETA 1941 USTANOVILA OSVOBODILNA FRONTA SLOVENSKEGA NARODA

SPORT

GLAVNI UREDNIK MITJA GORJUP
ODGOVORNI UREDNIK JAK KOPRIVC

Še ena okvara TE Šoštanj — Bunk in štrbunk (str. 8) — 13. kongres KPI — Vojna leta Brežnjeva (str. 10)

Rezultati

Partizan : Maribor 3:1 (2:1)
Olimpija : Čelik 1:2 (0:1)
Borac : Radnički (K) 3:1 (2:0)
Željezničar : Sloboda 1:1 (1:0)
Vojvodina : Radnički (N) 4:0 (2:0)
Velež : Hajduk 4:1 (0:0)
Sutjeska : Sarajevo 3:1 (2:0)
Beograd : Dinamo 1:1 (1:0)
Vardar : C. zvezda 1:1 (0:0)

Lestvica

1. Željezničar	20	12	5	3	32:15	29
2. C. zvezda	20	11	6	3	32:11	28
3. Vojvodina	20	10	8	2	31:13	28
4. Beograd	20	9	8	3	28:16	26
5. Velež	20	8	7	5	36:20	23
6. Partizan	20	9	3	8	24:21	21
7. Hajduk	20	9	3	8	26:28	21
8. Dinamo	20	6	8	6	24:21	20
9. Sarajevo	20	6	6	8	29:23	18
10. Vardar	20	5	8	7	21:24	18
11. Čelik	20	5	8	7	18:25	18
12. Sloboda	20	6	5	9	22:27	17
13. Radnički (K)	20	7	3	10	23:32	17
14. Sutjeska	20	7	3	10	18:28	17
15. Olimpija	20	7	2	11	25:34	16
16. Borac	20	6	3	11	18:30	15
17. Maribor	20	3	8	9	15:34	14
18. Radnički (K)	20	5	4	11	13:33	14

PARI PRIHODNJEGA KOLA:

SKOPJE: Vardar — Borac (1:2)
BEOGRAD: C. zvezda — Beograd (0:0)
ZAGREB: Dinamo — Sutjeska (3:0)
SARAJEVO: Sarajevo — Velež (1:1)
SPLIT: Hajduk — Olimpija (0:1)
ZENICA: Čelik — Vojvodina (0:1)
NIŠ: Radnički — Željezničar (0:2)
TUZLA: Sloboda — Partizan (0:3)
MARIBOR: Maribor — Radnički (K) (2:1)

Hladen piš iz Zenice

V 20. kolu I. zvezne nogometne lige obe moštvi iz Slovenije ostali praznih rok - Olimpija izgubila doma s Čelikom - Zmaga Vojvodine in remi Zvezde

LJUBLJANA, 12. marca. Kdo bi si mislil kaj takega? Čelik v letošnji sezoni kot gost še ni zmagal, Olimpija pa na domačem igrišču še ni doživela poraza, in vendar se je tekma Olimpija : Čelik končala z 2:1 za goste Tak razplet tekme v Ljubljani pomeni seveda hud šok za oba slovenska zastopnika v I. zvezni nogometni ligi, saj sta tako oba znova v nevarnih vodah.

KONČNO ZADOVOLJEN Boškov (Vojvodina)

Po uspešnem štartu spomladi, je tako samo teden za Ljudskim vrtom še Bežigrad izgubil avreolo nepremagljivosti. Poraz Ljubljančanov je toliko bolj boleč, ker Čelik še zlasti brez Renića ni moštvo, ki bi realno lahko upalo na zmago proti Olimpiji. Za Bežigradom torej ni bril samo strupen veter, tudi piš iz Zenice je bil hladen za igralce in navijače zeleno-belih.

Kar zadeva Maribor pa velja omeniti naslednje: res je sicer, da na prvi pogled ni bilo upov za uspeh v Beogradu, zanimivo je pa le, da je bil Partizan do te sobote najslabši domačin letošnjega prvenstva. In da bo paradoks večji: prav z zmago nad vijoličastimi so beograjski črno-beli rdečo luč na domačih igriščih prepustili Mariboru. Nepremagljivost v Ljudskem vrtu je v tem prvenstvu namreč pomenila samo navidezen uspeh, saj je Maribor zmagal le dvakrat, kar sedemkrat pa igral neodločeno.

In kakšen je položaj na vrhu? Vojvodina je doma zmagala izdatno, vendar pa kljub temu še ni prehitela Crvene zvezde, ki je z remijem v Skopju osvojila pomembno točko v gosteh. Derbi »modrih« v Beogradu se je znova končal neodločeno, kar je že 19. remi Beograda in Dinama v dosedanjih 48 ligaških dvobojih. Nepričakovano katastrofo je v drugih 45 minutah doživel Hajduk v Mostarju, ki pa je šele 8. zmaga Veleža v 36 tekmah z »bilimi«.

Spet slabo vreme

Ni bilo tekme na 90-metrski skakalnici v Štrbskem Plesu

STRBSKO PLESO, 12. marca (po telefonu) — Zaradi slabega vremena tudi danes ni bilo mednarodne skakalne tekme na veliki skakalnici v Štrbskem Plesu. ČSSR se prav zaradi tega tudi še ni dokončno odločila za svoje zastopnike na svetovnem prvenstvu v Planici.

Tako so z nastopom lahko v redu končali le tekači. Med ženskami je na 10 km zmagala Sikolova (ČSSR) s 35:18,41 pred Latkino (SZ) in Chlumovo (ČSSR), med moškimi pa je tek na 15 km dobil Dolganov (SZ) s 45:14 pred Henychom (ČSSR) in Akentjevom (SZ).

F. AMBROŽIČ

NEPRIČAKOVAN PORAZ Stojanović (Olimpija)

OBLAK EDINI STRELEC — Naš posnetek z bežigrajskega štadiona kaže edinega strelca Olimpije Oblaka v boju z vratarjem gostov Vujačićem. Na desni je branilec Čelika Preldjić. Foto: Šelhaus

Žuraj in Gašperšič

Na državnem prvenstvu v alpskih disciplinah v slalomu zmagal Jeseničan Miran Gašperšič pred Jaunikom (Br) - Nova zmaga Mariborčanke Žurajeve

KR. GORA, 12. marca. Letošnje državno prvenstvo v alpskih disciplinah bo ostalo zapisano v zgodovini našega smučanja kot eno najbolj težavnih. Da našnji težki slalomski progi sta bili popolnoma poledeneli, tako da se je uvrstila manj kot polovica tekmovalcev.

Na Vitrancu je bilo danes kot sredi zime. Tekmovalce je oviral tudi droban sneg, ki je naletaval, pa tudi megla. Prvo progo je postavil jeseničan Janez Šmitek, imela pa je 47 vratic. Na tej progi si je pri članicah Žurajeva zagotovila zmatno prednost, med člani pa se je vnel srdit boj.

Najprej je dosegel Štravs soliden čas, za njim pa še Bernik. Nato so morali Pesjak, Bedrač, Jakopič in Rant zapovrstjo skoraj na istem mestu odstopiti. Med najboljšimi so ostali še štirje. Gašperšič je z odlično vožnjo dosegel najboljši čas, takoj za njim pa je Gazvoda zaostal za dve sekundi. Vrstni red bi lahko spremenil še Kavčič, vendar je imel precej težav v zgornjem delu proge, zato je v nadaljevanju močno tvegal, tako da ga je malo pred ciljem vrglo in je zgrešil predzadnja vratca. Jaunik je za njim dosegel enak čas kot Gašperšič.

Med drugimi velja omeniti še Željana, ki je dobro začel, a je na sredi zletel s proge.

Drugi tek je trasiral zvezni trener Alois Kahr, proga pa je imela 37 vratic. Žurajeva je prednost še povečala in zmagala s štirimi sekundami prednosti. Pri članih se je začel trd obračun. Ker je imel Jaunik v spodnjem delu proge težave, je slalom odločil Gašperšič, ki mu ni bilo treba veliko tvegati. Najhitrejši na drugi progi je bil Gazvoda.

PRVI V SLALOMU — V težkih razmerah — megli — prvak Miran Gašperšič. Foto: Šelhaus

Rezultati — člani: 1. Gašperšič (Jes) 1:43,1. 2. Jaunik (Br) 1:43,9, 3. Gazvoda (Br) 1:45,3, 4. Bernik (Jes) 1:46,6, 5. Puhak (Med) 1:48,0, 6. Ramuž (Jes) 1:50,5, 7. Cerkovnik (Akad), 1:55,0, 8. Koman (Akad) 1:50,9, 9. Mihovilović (Trans) 2:01,4, 10. Orešković (R. Končar) 2:03,4; **članice:** 1. Žuraj (Br) 1:52,1, 2. Cizej (Br) 1:56,3, 3. Matvoz (Puž) 2:01,7, 4. Verdnik (Ol) 1:04,6, 5. Adamič (Nov) 2:10,9, 6. Senčar (Br) 2:11,7, 7. D. Nišavić (Rrtanj) 2:12,11, 8. M. Bem (Rad) 2:19,6, 9. Vukelić (Med) 2:19,9, 10. Škulj (Nov) 2:26,3.

L. KATNIK

Izjavi

Zmagovalec slaloma Miran Gašperšič je po uspehu povedal: »Zmage sem vesel. Progi sta bili izredno težki. Po odstopu najboljših in po napaki Jaunika v drugem teku, mi ni bilo posebno težko zmagati.«

Najhitrejši na sobotnem veleslalomu Blaž Jakopič je bil v komentarju svoje zmage kratek: »Za zmago v veleslalomu sta potrebna dva teka.«

UMETNOSTNO DRSANJE

Prvaka Pahomova in Gorškov

CALGARY, 12. marca — S finalnimi nastopi plesnih parov se je sinoči končalo letošnje svetovno prvenstvo v umetnostnem drsanju.

REZULTATI: 1. Pahomova — Gorškov (SZ) 14 točk za plasman, 2. Angelika in Erick Buck (ZRN) 17, 3. Schwomeyer — Sladky (ZDA) 24 točk itd.

POPOLN USPEH — Prvi štart med članicami na državnem prvenstvu je Mariborčanka Draga Žuraj kronala z zmago v slalomu in veleslalomu. Uspeh je tem večji, ker Žurajeva lani zaradi težke nesreče sploh ni tekmovala. Foto: Šelhaus

Štafeta Gorij prva

Hudi boji štafet na 27. državnem prvenstvu v smučarskih tekih v Ratečah - Brez ženskih štafet - Naraščaj obeta - Tek članov na 30 km 19. t.m. na Pokljuki

RATEČE, 12. marca. Na 27. državnem prvenstvu v smučarskih tekih so danes tekmovale štafete. V članski konkurenci na 3 x 10 km je zmagala štafeta TVD Partizan Gorje v postavi Kobilica, Kalan in Dornik pred Jeseničani in Ravenčani.

V konkurenci članov se je obetal hud boj med štafetami Gorij, Jesenic in Fužinarja. Prva predaja pa je sprva kazala na drugačen razplet: Ravenčan Karpač je bil 20 sekund pred kobilico, tretji je bil M. Jelenc (Tr) in šele četrti Jeseničan Tajnikar. Po 2. predaji se je vrstni red spremenil: prvi je predal Kalan (G), 15 sekund pred Kerštajnom (J), štafeta Triglava pa je bila še tretja, minuto pred Gorenškom (F). Jasno je bilo, da se bosta za 1. mesto spopadla le Dornik (G) in Mlinar (J), za 3. mesto pa Eržen (T) in Dretnik (F). Dornik je tudi danes tekel izvrstno in je prednost še povečal, vendar je treba povedati, da je Mlinar zlomil smučko in je zaradi menjave zgubil precej časa. To pa seveda ne zmanjšuje uspeha štafete iz Gorij; njena prednost na cilju je bila poldrugo minuto! V senci boja za 1. mesto je bil ogorčen spopad med Triglavom in Fužinarjem, ki ga je zadnji tekač Ravenčanov — Dretnik — zanesljivo odločil v svojo korist.

V tekmovanju drugih štafet ni bilo presenečenj, omeniti pa velja še dvoje. Štafeta Triglava pri ml. članih (Mohorič, Solar, Reberšak) je bila sicer najhitrejša, vendar ker sta zanjo tekla dva ml. mladinca, je bila diskvalificirana; v štafeti st. mladincev Fužinarja, ki je zmagala, so nastopili trije 16-letniki. Marzel, Gros in Brajnik, ekipa pa je dosegla boljši čas kot najboljša štafeta med ml. člani.

Ker ni bilo prijavljenih dovolj štafet članic, so tekmovalke tekle na 5 km, tekma pa ni veljala za državno prvenstvo. Zmagala je prvakinja Milena Kordež, vrstni red pa je bil enak kot v teku na 10 km.

Ob koncu se to: državno prvenstvo, ki naj ni bilo naše največje tekmovanje, je bilo tekmovanje epo domačev, zasluge za to imajo predvsem razni funkcionarji, ki sploh ne poznajo pravil o tekmovanjih. Skoraj nobena štafeta namreč ni povsem v skladu s pravilniki opravila današnjega nastopa.

Rezultate tekmovanja štafet iz prvega dne, ko so tekmovali posamezniki in posameznice, objavljamo na 4. strani.

P. TREPALT

STAFETNI NASLOV TUDI NJUN — Kobilica in Dornik (P. Gorje). Foto: Šelhaus

Šiškar s Centroturistom na OI

LJUBLJANA — Našega šestega potnika, ki bo z izletom Centroturista odpotoval na olimpijske igre v München, je tokrat prvič izžrebal moški. Znani nogometni sodnik Vlado Jakše je kot enajsto dopisnico potnika za München, izmed 4019 pravilnimi stavnimi tablicami izvlekel ANTONA BOŽIČA, 61000 Ljubljana, Šišenska 31. Tako je Šiškar po naključju izžrebal Šiškarja.

Tokrat je v naše uredništvo prispelo 8051 stavnih tablic. Največ bralcev, 4019, je izbralo številko 37, pod katero je napovedoval hokejist Viktor Tišler, ki je pravilno napovedal zmagi Borzova in Borca. Pod številko 65 je napovedoval šahist Albin Planinc dobil je 1715 glasov, pod številko 5 pa smučarska tekačica Milena Kordeš, ki je dobila 2317 glasov. Slednja sta pravilno napovedala le zmago Borzova.

Knjigo o olimpijskih igrah v Sapporu in Münchnu, ki jo pripravlja založba Delo, pa bodo dobili: ZDENKA RENER, Kidričeva 20, 64000 Kranj, OTO BIZOVIČAR, Frankovo naselje 134, 64220 Škofja Loka, MIROSLAV PERNARČIČ, Smetanova 14/II, 62000 Maribor, DANILO KOLAR, Rameče 18, 61350 Slovenj Gradec, SLAVICA TALABER, Otona Župančiča 5, 69000 Murska Sobota, MARTIN ŠINK, Puštal 37, Škofja Loka, PETER ČEBULJ, 61224 Krašnja 36, EDO DROBNAK, C. revolucije 4, 64270 Jesenice, NADA BRAJDOT, Rutarjeva 3, 65000 Nova Gorica, GORAZD VUTKOVIČ, SSNZ Tacen 48, 61211 Šmartno pod Šmarno goro.

Derbi gostu

V dvigalnem dvoboju Celje : Olimpija dva rekorda Celjana Jožeta Urankarja

CELJE, 12. marca. V telovadnici osnovne šole sta se v prvenstvenem dvoboju I. zvezne lige v dviganju uteži pomerila pred 150 gledalci ljubljanska Olimpija in Celje. Obe ekipi sta bili enakovredni, čeprav je sprva — po potegu kazalo, da bodo Ljubljančani zlahka zmagali. Vendar so se nato v sunku Celjani močno popravili in na koncu utrpeli minimalen poraz s 3:4.

Junak dvoboja je bil Celjan Jože Urankar, ki je v lahko-težki kategoriji postavil kar dva nova državna rekorda. Najprej je tezno dvignil 145 kg, nato pa je izboljšal še svoj rekord v troboju s 420 kg na 425 kg. Presenetil je mladi Ljubljančan Fojkar, ki je v srednji kategoriji v teznem dvigu postavil nov mladinski republiški rekord. Prav njegov dvoboj z izkušenim Papotnikom, ki je nastopil rahlo poškodovan, pa je tudi odločil srečanje. Sodili so Uranjek (Vel) ter Vidmar in Kolar (Lj).

Rezultat — Celje : Olimpija 3:4. **Posamično** — bantamska: Čuček 220 (65, 65, 90) : Končina 217,5 (75,5, 65, 85); peresnolahka: Pinter 165 (50, 50, 65) : Švara 275 (87,5, 80, 107,5); lahka: Berčič (O) 270 (90, 77,5, 102,5); srednja: Papotnik 335 (115, 90, 130) : Fojkar 340 (115, 95, 130); lahkotežka: J. Urankar 425 (145, 120, 160) : Manfreda 332,5 (100, 102,5, 130); srednjetežka: Smrečnik 340 (115, 95, 130) : Šela 350 (120, 100, 130); težka: S. Urankar 390 (140, 110, 140) : Turk 320 (110, 90, 120). (Druge tekme na 4. str.) K. JUG

Mork prvi v Oslu

Na holmenkollnski tekmi v skokih slavje Norvežana, Kasaja četrti

OSLO, 12. marca (po telefonu) — Na tradicionalnem 80. tekmovanju v Holmenkollnu je na 90-metrski skakalnici zmagal domačin Mork. Nastopilo je 72 skakalcev iz 12 držav.

REZULTATI: 1. Mork (Nor) 235,4 (88, 87,5), 2. Schmid (Švi) 234,3 (89, 90), 3. Konno 234,1 (86, 90), 4. Kasaja (oba Jap) 227,6 (84, 87), 5. Steiner (Švi) 221,2 (85,5, 84,5), 6. Nordgren (Šved) 220,0 (86,5, 85,5), 7. Aoči (Jap) 217,5 (81, 86), 8. Grini (Nor) 217,3 (82, 82), 9. Bachler (Av) 216,1 (82, 86,5), 10. Käyhkö (Fin) 213,6 (83, 83), ... 27. Danilo Pudgar (J) 198,2 (80,5, 79,5).

O. GIACOMELLI

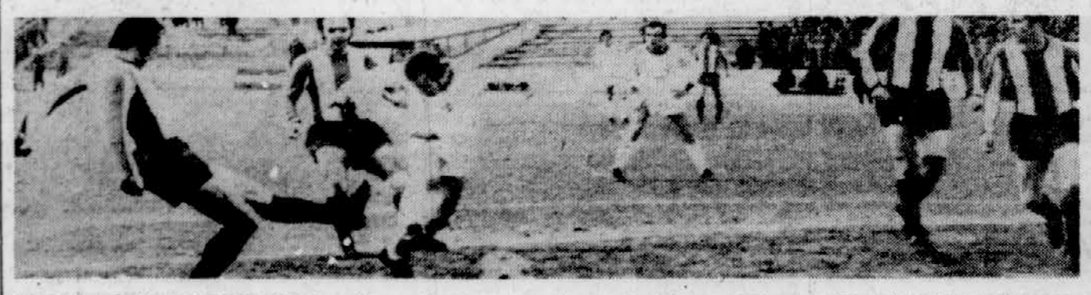

DERBI MODRIH NEODLOČEN — S prvoligaške tekme Beograd : Dinamo (tokrat beli) — 1:1. Telefoto: Tanjug

Vodi - C. zvezda

V 18. kolu I. zvezne košarkarske lige je Jugoplastika izgubila v Zagrebu ter tako prepustila vrh tablice tekmecu

ZAGREB, 12. marca — V zadnji tekmi 18. kola ZKL je Lokomotiva premagala Jugoplastiko z 91:84 (46:45). Pred 2.500 gledalci sta sodila Jakšić in Radović (Bgd).

LOKOMOTIVA: Plečaš 22, Kovačić 2, Omašić 16, Kavedžija 16, Rukavina 21, Bočkaj 12, Valek 2.

JUGOPLASTIKA: Peterka 1, Manović 10, R. Tvrdić 25, L. Tvrdić 8, Šolman 17, Prug 8, Skansi 15.

Spričanom so v zadnjih minutah pošle moči, kar je Lokomotiva izkoristila in tako ostala med kandidati za prvaka.

Rezultati

Rabotnički : Beograd 62:61 (30:41)
Partizan : Željezničar 89:71 (42:33)
Borac : Olimpija 101:96 (52:43)
Zadar : Oriolik 99:88 (48:50)
Lokomotiva : Jugoplastika 91:84 (46:45)
Radnički : C. zvezda 94:96 (48:52)

Lestvica

1. C. zvezda	17	13	4	1522:1405	26	+117
2. Jugoplastika	17	12	5	1464:1332	24	+132
3. Lokomotiva	18	12	6	1575:1496	24	+ 79
4. Radnički	18	11	7	1583:1565	22	+ 18
5. Partizan	18	10	8	1471:1462	20	+ 9
6. Rabotnički	18	9	9	1383:1395	18	— 12
7. Olimpija	18	8	10	1555:1501	16	+ 54
8. Borac	18	8	10	1597:1551	16	+ 46
9. Beograd	18	8	10	1448:1455	16	— 7
10. Željezničar	18	6	12	1440:1541	12	—101
11. Zadar	18	5	13	1429:1541	10	—112
12. Oriolik	18	5	13	1322:1545	10	—223

PARI PRIHODNJEGA KOLA:

BEOGRAD: Radnički — Rabotnički (82:80)
BEOGRAD: C. zvezda — Zadar (61:60)
SL. BROD: Oriolik — Lokomotiva (70:111)
SPLIT: Jugoplastika — Borac (81:89)
LJUBLJANA: Olimpija — Partizan (92:102)
KARLOVAC: Željezničar — Beograd (75:73)

I. ZVEZNA NOGOMETNA LIGA

Prvič ob točki-doma

Enajsterica Čelika iz Zenice je z dobro igro presenetila igralce Olimpije in je zasluženo zmagala z 2:1 (1:0) — Strelci: Šerbo, Mujkić in Oblak

LJUBLJANA, 12. marca. Nogometaši Olimpije so s svojim desetim nastopom pred domačim občinstvom prvič ostali povsem praznih rok. Na izredno težkem, razmočenem igrišču in v strupenem vetru so imeli sicer več od igre, toda zaradi zares slabe igre obrambe, neiznajdljivosti, pa tudi dokajšnje smole napadalcev, vseeno zasluženo izgubili. Gostje so igrali trezno, brez velikih ambicij, toda svoje priložnosti so zares dobro izkoristili.

Stadion ob Titovi cesti, gledalcev 5.000, vreme hladno in vetrovno, igrišče zelo težko za igro, sodnik Marković (Veliki Crljani).
STRELCI: 0:1 — Šerbo (26), 0:2 — Mujkić (75), 1:2 — Oblak (81).
OLIMPIJA: Stojanović, Srbu, Rogić, Golec, Šoškić, Popadić, Popivoda, Bečejac, Glišić, Ameršek, (Rožič), Oblak.
ČELIK: Vujačić, Preldžić, Talić, Hajduk, Golubović, Mujkić, Prodanović (Galjašević), Šerbo, Micić, Gavran, Buza.

Olimpija je začela tako kot je napovedala. Že prvi trenutek je stisnila goste v obrambo in napadala z vsemi močmi, tako da je celo Šoškić, kot zadnji mož v zeleno-beli obrambi, dostikrat prišel v nasprotno polje. Toda vseeno so prvo zrelo priložnost imeli gostje. V peti minuti je Prodanović dobil zelo uporabno žogo na desni strani, vendar je ni izkoristil.
Potem so se vrstili napadi Olimpije. Najnevarnejši pa je bil v 12. minuti, ko Glišić ni izkoristil dobrega predložka Popivode. Tudi Ameršek nip za tem ni z roba 16-metrskega prostora streljal tako kot bi lahko. Gostje so spet pokazali zobe v 20. minuti. Gavran je prodrl med dvema obrambnima igralcema domačih, Popadić in Bečejac pa sta ga kakih 19 metrov stran od vrat zrušila. Prosti strel je dobro streljal Mujkić, vendar je žoga zletela ob levi vratnici. Igralci Olimpije so v 24. minuti spet izpeljali dobro akcijo, ki pa ni obrodila plodu. Golec je na sredini igrišča poslal v boj Bečejca na levi strani, pa je žogo podaljšal do Rogića, ki je podal Glišiću. Ljubljanski srednji napadalec je streljal »škarjice«, vendar je izredno nevaren strel švignil mimo leve vratnice. V 26. minuti pa so gostje povsem nepričakovano povedli. Šoškić je naredil prekršek, rdeče-črni pa so dobro izkoristili dosojeni prosti strel. Olimpijina obramba je bila nepazljiva. Kajti nihče ni pokril Gavrana, na sredini 16-metrskega prostora, ki je z glavo vrnil Šerbu, ta pa je z volejem spravil žogo pod vratnico.
V naslednjih napadih je Olimpija še vidneje prevzela pobudo in gol je »visel« v zraku. Glišić je v teh silovitih pritiskih prvič zadel prečko drugič pa vratnico. Žoga res kot začarana ni hotela v mrežo gostov. Tudi odtlej je igra potekala le na polovici igrišča gostov. Vendar pa so gostje, čeprav s številnimi prekrški, le nekako zaustavljali nalete Bežigrajčanov. Osem minut pred koncem prvega dela je trener Zeničanov Mujkić okrepil obrambo z Galjaševićem, ki je zamenjal desno krilo Predanovića. V finišu prvega polčasa sta gledalce s streloma z glavo zdramila še Amer- šek in Oblak, toda do spremembe rezultata ni prišlo.
V nadaljevanju je sicer Olimpija imela prva priložnost, vendar so Glišića v prodoru po levi strani v zadnjem hipu zaustavili branilci. Potem pa je bežigrajska obramba v 53 in 55 minuti spet dvakrat kapitulirala. Najbolj kritično je bilo v 55. minuti, ko je Gavran že premagal Stojanovića, žoga pa je k sreči zgrešila vrata. Potem so se domači le nekoliko zbrali in v urejenih napadih ogrožali vrata izvrstnega Vujačića. Tako je Popadić v 63. minuti ostro streljal, vendar je Čelikov vratar žogo zadržal. Če pa bi šel strel levega srednjega krilca zeleno-belih le kak meter bolj proti vratnici, bi bil to zanesljiv zadetek. 25 minut pred koncem je Rožič zamenjal utrujenega Ameršk. Mladi napadalec je šel na levo krilo. Oblak pa se je preselil na sredino.
Stadion se je v 69 minuti že pripravil, da bo pozdravil izenačujoči zadetek domačih, ko je Bečejac »našel« Rogića pet metrov pred vrati rdeče-črnih, toda strel bežigrajske trojke je zletel čez vrata. V tej ofenzivi pa so gostje imeli vnovič obilico sreče. Po skrašanem kotu z desne strani je Popadić v 74. minuti poslal žogo v sredino, kjer jo je z glavo prestregel Popivoda. Z neverjetnim refleksom je zeniški vratar strel z vsega štirih metrov odbil.
Že v naslednjem napadu pa so gostje povišali rezultat. Olimpijina obramba je spet »zaspala«, tako da je Mujkić po akciji vsega napadalnega kvinteta z 18 metrov zadel levi zgornji kot domače mreže — 0:2!
Kazalo je že, da je tekma popolnoma izgubljena, ko so Bežigrajčani le zadeli nasprotnikovo mrežo. Popivoda je v 80 minuti streljal kot in poslal žogo na nasprotno stran do Popadića. Ta jo je podaljšal in pri žogi je bil najhitrejši in pa tudi najbolj spreten Oblak, ki jo je z glavo s kakih petih metrov poslal v mrežo.
Olimpija si je do konca še zelo prizadevala, da bi izsilila vsaj neodločen rezultat, toda gostje so se vešče branili, zadrževali žogo in si priborili dragoceno zmago.

B. KUTIN

Izjave

● **Gugolj**, trener: »Imeli smo veliko priložnost, da bi lahko dosegli vsaj še dva zadetka. Nismo jih izkoristili in smo zasluženo izgubili. Napad in obramba sta igrala slabo.«

● **Oblak**: »Pri rezultatu 1:0 smo zamudili dve izredni priložnosti, gol pa smo nato dobili po nepredvidnosti obrambe. Igrišče je bilo težavno, vendar menim, da bi se morali kljub temu bolje boriti.«

● **Glišić**: »Tokrat nam je športna sreča obrnila hrbet. Dvakrat sem že videl žogo v mreži, a obakrat ni priletela do cilja. Po priložnostih bi morali zmagati.«

● **Mujo Mujkić, trener**: »Zmagali smo zasluženo, bolje smo se znašli na težavnem terenu, čestitam vsem našim igralcem. Olimpija me je presenetila z izredno fair igro, ki je žal nismo bili doslej deležni po drugih igriščih.«

● **Šerbo**: »Ko sem streljal proti vratom, sem menil, da bo Stojanović zlahka ujel žogo, saj sem jo slabo zadel. Bil pa sem izredno presenečen in hkrati vesel, ko mu je žoga med roko in prečko ušla v mrežo.«

● **Preldžić**: »Menim, da smo zasluženo zmagali, čeprav je imela Olimpija več od igre. Toda Oblak sam le ni zmogel vsega.«

● **Mithat Mujkić**: »Presenečen sem. To je naša prva zmaga v tej sezoni na tujem. Igrali smo pametno, prepustili smo sredino igrišča Olimpiji ter se bolj opredeljevali za nasprotne napade. Tako sem tudi dosegel gol.«

● **Galjašević**: »Srečanje je bilo zelo fair, mi pa smo bili boljši. Zlasti dobro je igrala obramba, ki je le enkrat popustila. Gol Šerba nam je dal veliko volje in že takrat se mi je zdelo, da bomo zmagali.«

B. KAVCIC

OLIMPIJA PRVIČ V TEJ SEZONI PRAZNIH ROK DOMA — S tekme Olimpija : Čelik za Bežigradom. Foto: Šelhaus

Zdelana enajsterica

Na tekmi v Beogradu proti Partizanu so Mariborčani poleg dveh točk izgubili za nekaj časa vsaj dva igralca, skoraj vsi pa čutijo bolečine

BEOGRAD. Po porazu s Partizanom zavoljo neverjetne ostrine in grobosti, ki jim sodnik Maksimović očitno ni bil najbolj kos, med Mariborčani skoraj ni bilo igralca, ki bi ne tarnal zavoljo bolečin in šepal. Zapisali smo naslednja mnenja:

● **Radić**: »Pri prvem golu me je Katić surovo sunil od zadaj, da sem padel na obraz. Nič nisem mogel več napraviti.«

● **Simeunović**: »Prav vse me boli. Človek težko verjame, da se mora pri tridesetih letih kot neumen metati pod noge. Fantje so na trenutke popolnoma pozabili, da pazim le na Bjekovića, drugi pa so v njihovi skrbi.«

● **Horjak**: »Še nikoli me nobena tekma ni tako zdelala.«

● **Grbavac**: »Nisem si mislil, da lahko igra moštvo, kot je Partizan, tako grob nogomet.«

● **Klančnik**: »Mislim, da sem zadovoljil in da bom že v kratkem spet v najboljši formi.«

● **Dr. Jovanović** (zdravnik): »Če bi fantje izpolnili saj eno tretjino tistega, kar jim je med tekmo zabičal Omeragić, bi bilo drugače. Poraz ni nečasten, čeprav bi lahko izostal tretji gol.«

● **Vasović**: »To je bil oster, moški nogomet, v katerem je Partizan pokazal več znanja. Moje moštvo dobiva svojstven slog igre.«

● **Katić**: »Izkoristili smo le tri od številnih priložnosti pa se mi zdi, da je rezultat prenizek.«

● **Živaljević**: »To je naša četrta zmaga, krenilo nam je.«

● **Golac**: »Napad Partizana bi lahko bil še učinkovitejši. Še vedno ne igramo tako, kot bi radi. Najboljši pri Mariboru je bil Kranjc.

F. JAUK

Remi modrih

Beograd : Dinamo 1:1 (1:0)

BEOGRAD — Stadion na Karaburmi, sodnik Dopudža (Sarajevo), gledalcev 5.000, vreme hladno in vetrovno.
STRELCA: 1:0 — Santrač (15), 1:1 — Gucmirtl (87).
BEOGRAD: Džordževič, Vukašinović, Stepanović, Božović, Mitrović, Stojanović, Turudija, Zec, Santrač, Lukić, Petković.
DINAMO: Dautbegović, Miljković, Gračanin, Pirić, Ramljak, Gucmirtl, Senzen Lalić, Kovačić, Kečkeš (Kafka), Vabec.
CELA TEKMA
Košava, ki je bila izredno močna, je gledalce dobesedno odgnala z igrišča. Medtem ko se jih je ob začetku zbralo kakih 6.000, jih je ob polčasu ostala le še polovica, pa še ti so bili ob koncu hudo razočarani.
Beograd je povedel z golom Santrača v 15 minuti. V zadnji minuti prvega polčasa je Petković zadel vratnico, potem ko so imeli domači pred tem še vrsto priložnosti.
Tudi v drugem polčasu so domačini napadali, čeprav so igrali proti vetru, Dinamo pa se je v glavnem branil in le redko prehajal v protinapad. Ko so že vsi mislili, da bodo slavili zasluženo, čeprav skromno zmago, pa je 3 minute pred koncem po kotu Gucmirtl z glavo dosegel izenačujoč gol.

K. STAMENKOVIĆ

Sijajen finiš

Velež : Hajduk 4:1 (0:0)

MOSTAR — Mestni stadion, gledalcev 5.000 sodnik Čajić (Bg), vreme oblačno in vetrovno.
STRELCI: 1:0 — Ristić (63), 1:1 — Surjak (64), 2:1 — Colić (76), 3:1 — Topić (78), 4:1 — Halilhodžić (84).
VELEŽ: Marić, Ristić, Prskalo, Čolić Glavović, Pecelj, Topić, Halilhodžić, Bajević, Vladić, Ledić.
HAJDUK: Sirković, Džoni, Mužinić, Hlevnjak, Holcer, Bošković, Glujić, Jovanić (Boljat), Nadoveza, Jerković, Pavlica (Surjak).
CELA TEKMA
Vse do 63 min. je rekordno število gledalcev gledalo slab nogomet. Le redki so bili udarci na vrata Marića in Sirkovića. Večina napadov se je nehala že pred obema kazenskima prostoroma.
V 63. min. pa je prišlo do preobrata. Domačini so izvedli prosti strel, vratar Sirković je žogo izboksal daleč iz svojega prostora, na njo pa je startal Ristić in jo z močnim strelom poslal v levi gornji kot. Sirkovićev poskus obrambe je bil brezuspešen. Veselje domačinov pa je bilo kaj kratkotrajno. Le minuto zatem je namreč sodnik dosodil prosti strel v korist gostov, kakih 35 m od vrat. Strelec Surjak najbrž ni mislil, da bo dosegel gol, za katerega je bil glavni krivec vsekakor vratar Marić.
Izenačenje pa domačinov ni zmedlo. Ponovno je bil obrambni igralec tisti, ki je vdrugič premagal vratarja gostov. Colić je s kakih 45 metrov streljal skoraj natanko v isti kot kot poprej Ristić. Po tem golu so domačini prikazali pravo ekshibicijo. Na 3:0 je povišal Topić, potem ko mu je žogo idealno podal Halilhodžić. Slednji pa je z glavo dosegel še zadnji gol za Velež. Zmaga domačinov je sicer zaslužena, vendar morda previsoka. Sodnik je preveč »sekal« igro.

A. HADŽAJLIĆ

Borac - boljši

Borac : Radnički (K) 3:1 (2:0)

BANJALUKA — Mestni stadion, vreme hladno, gledalcev 7000, sodnik Radić (Solin).
STRELCI — 1:0 — Fazlić (32), 2:0 — Kušmić (44), 2:1 — Nikolić (55), 3:1 — Fizlić (59).
BORAC: Jantoljak, Pelc, Gavrilović, Pintol, Saračević, Kušmić, Smilevski, Kovačević, Bečirbašić, Fazlić, Ivković.
RADNIČKI (K): Vučković, Milić, Živadinović, Radivojević, Martinović, Karamehmedović, Prodanović, Marinković, Paunović, Nikolić, Matić.
V dvoboju moštev z dna lestvice so igralci Borca zasluženo zmagali. Imeli so več pobude in tudi več priložnosti za zadetek. Vprašanje pa je, če bi dosegli tako prepričljivo zmago, da ni sodnik v 35 minuti izključil napadalca gostov Paunovića.
Prvi zadetek je dosegel Fazlić in že takrat so gostje močno protestirali, češ da je bil pred tem storjen prekršek nad vratarjem. Štiri minute pozneje je sodnik izključil Paunovića, ker ga je le-ta ozmerjal. Domačini so dosegli še en zadetek potlej pa je spretni Nikolić zmanjšal rezultat na 2:1. V 59. min. je Fazlić dosegel še tretji zadetek in tako so igralci Borca osvojili pomembni točki, čeprav niso igrali najbolje.

A. RAVLJIĆ

GLEDALEC TEDNA

Zastoj je

Tone Florjančič meni, da to velja za nogomet na vseh ravneh v SRS

LJUBLJANA — Med razočaranimi gledalci na tekmi Olimpija : Čelik je bil tudi predsednik zveze za telesno kulturo Slovenije Tone Florjančič, ki je dejal: »Olimpija bi vsekakor morala zmagati, saj Čelik ne sodi med naša najboljša moštva. Žal pa so se igralci premalo borili, igrali so nespretno tako v napadu kot v obrambi.«
— **Koliko časa že spremljate tekme ljubljanskega zveznega ligaša?**
»Sem zvest pristaš Olimpije, pa tudi nogometa nasploh. Za Bežigradom sem začel tudi nogometno kariero, bil sem dalj časa vratar, končal pa sem pri Krimu.«
— **Kaj menite o slovenskem nogometu?**
»Mislim, da je v zastoju, tako v prvi, drugi, pa tudi slovenskih ligah. Prepričan sem, da našemu nogometu ne koristijo štiri druge neamaterske lige in sem zagovornik dveh profesionalnih lig A in B ter močnejših republiških lig. Menim, da bo manjše število pravih profesionalnih klubov, ki pa bodo delali res profesionalno koristilo našemu nogometu.«
— **Ka' pa menite o Bežigrajskem štadionu in nogometnem igrišču?**
»Gledalci niso deležni pravzaprav nobenega udobja. Tribuno bi morali pokriti ter v najkrajšem času poskrbeti za električno razsvetljavo. Zvečer bi bilo gledalcev veliko več in če bi sedeli na pokritih tribunah, jih ne bi toliko ovirali niti dež, sneg in celo mraz, kakršen je bil danes. Nogometni teren bi bilo treba zelo popraviti, saj na takem igrišču igralci ne morejo pokazati svoje prave vrednosti. Tak stadion kot je zdajšnji, bolj škoduje nogometu, kot pa mu koristi.«

B. KAVČIČ

Izdatna zmaga

Vojvodina : Radnički (N) 4:0 (2:0)

NOVI SAD — Stadion Vojvodine, gledalcev 2500, vreme vetrovno, sodnik Travilejev (Beograd).
STRELCI: 1:0 — Kustudić (22), 2:0 — Perazić (36), 3:0 — Nikezić (59), 4:0 — Kustudić (68).
VOJVODINA: Kovačević, Aleksić, Jovanović, Vukasinović, Brzić, Rutonjski, Ličinar, Bošković, Kustudić, Nikezić, Perazić.
RADNIČKI (N): Dimitrovski, Dovedan Rajković, Rodić, Ilić, Colaković (Stefanović), Janković, Antić, Cvetković, Glavović (Mladenović), Alimpić.
Igralci Vojvodine so naposled le izdatno zmagali. Že v 4. min. je Ličinar zadel stativo. Močan veter je v prvem polčasu precej oviral igralce gostov in po napaki branilca Rajkovića je Kustudić dosegel prvi zadetek. V 36. min. je Perazić na sredini igrišča odvzel žogo Colakoviću, preigral nekaj igralcev in z deset metrov močno streljal. — Dimitrovski je bil brez moči. Do konca polčasa so imeli domačini še nekaj priložnosti. Gostje iz Niša niso niti enkrat zares nevarno napadli.
V nadaljevanju je Kustudić spet zadel vratnico, v 59. min. pa je Nikezić premagal vratarja gostov z močnim strelom z razdalje 25 metrov. Lepa je bila tudi akcija v 68 min.: Nikezić je preigral tri igralce, podal prostemu Ličinarju, ta pa je poslal žogo pred vrata Dimitrovskega, kjer je to pričakal Kustudić in jo potisnil v mrežo.
Pri Vojvodini so zelo dobro igrali Nikezić, Kustudić in Rutonjski, ki je uspešno zaustavil najboljšega igralca gostov Cvetkovića. V moštvu Radničkega sta se izkazala le Antić in Ilić.

B. OBRADOVIĆ

ATLETIKA

Kriterij metalcev

KRANJ — Na 3. slovenskem kriteriju metalcev je nastopilo 46 tekmovalcev iz osmih klubov. Nastopili so tudi atleti Kvarnerja in Železničarja iz Karlovca. Zaradi razmočene setze ni bilo tekmovanja v metu kopja.
REZULTATI: moški — krogla: 1. Stimec (Ol) 15,15, 2. Stier (Tr) 13,85, 3. Novković (Kvarner) 13,04; disk: 1. Mijač (Klad) 42,22, 2. Grilanc (N. G.) 38,79, 3. Arko (Lj) 36,71; kladivo: 1. Pristovnik (Klad) 46,18, 2. Satler (Tr) 45,28, 3. Arbić (Lj) 43,85; ženske — disk: 1. Kastelic (K) 36,71, 2. Papler (Tr) 35,77, 3. Sakan (Kvar) 31,17; krogla: 1. Poje (Koč) 10,75, 2. Papler (Tr) 01,70, 3. Cimerman (Ol) 10,11.

J. J.

Brzojavke

● SKOPJE — Predprodajalci vstopnic so se tokrat grdo opekli. V predprodaji so nakupili na tisoče vstopnic, potem pa so jih morali prodajati globoko pod ceno. Tako je bilo nekaj minut pred tekmo mož kupiti najdražje vstopnice (30 dinarjev) za vsega pet dinarjev. Kljub takemu popustu pa jim je ostalo vsaj še 1000 kart. ● BANJALUKA — Igralci iz Kragujevca so v odmoru grobo zmerjali sodnika, ker je v prvem polčasu izključil njihovega napadalca Paunovića. Mnogi so celo menili, da zato sodnik najbolj nesramnih gostov ne bo več pustil na igrišče. Vendar pa je bilo po odmoru vse mirno in tudi tekma je bila bolj fair. ● NOVI SAD — Trenerja Vojvodine in Radničkega, Milošević in Varagić sta se pred tekmo prijateljsko trepljala, češ tudi tekma bo v takšnem tonu. Novosadčani pa niso bili nekaj gostoljubni in so gostom nasuli kar štiri zadetke. Ob koncu pa je niški trener svojemu novosadskemu kolegu v znak priznanja vseeno krepko stisnil roko. ● SARAJEVO — Železničar je tekmo začel dve uri in pol kasneje kot drugi, zato da bi se domačini čim bolj odpočili od naporne tekme v Budimpešti. Hkrati pa so »trenirali« pod umetno lučjo, saj bo povratna tekma s Ferencvarosem zvečer.

Rekorda Lustiga in Rudana

53,8 v plavanju na 100 m kravl in 2:01,1 na 200 m kravl

REKA, 12. marca — Mladi plavalec reškega Primorja Lustig je danes dosegel nov državni rekord za majhne bazene v disciplini 100 m kravl s časom 53,8. Rezultat je dosegel na dvoboju v okviru V. pokala mesta Reke, v katerem je reško Primorje premagalo zagrebško Mladost s 75:67. Toda končni zmagovalec za pokal Reke je Mladost, ki je osvojila 6 točk, prav toliko jih ima Primorje in drugo, tretji pa je kranjski Triglav, ki je brez točke.
Na tekmovanju je bilo doseženih še nekaj boljših rezultatov. Tako je član Delfina iz Rovinja Rudan, ki je nastopil izven konkurence, dosegel nov državni rekord za majhne bazene na 200 m kravl s časom 2:01,1, med rekorderje pa se je vpisala tudi mlada Rečanka Rušinovićeva, ki je dosegla državni rekord za majhne bazene na 200 m kravl v razredu starejših pionirk. Njen rezultat je 2:28,3.

Dobra taktika

Železničar : Sloboda 1:1 (1:0)

SARAJEVO — Stadion na Koševu, gledalcev 2000, sodnik Strmečki (Zgb), vreme deževno in hladno, igrišče spolzko.
STRELCA: 1:0 — Bukal (31 iz 11 m.), 1:1 — Jevremović (80).
ŽELEZNIČAR: Janjuš, Hrvat, Bečirspahić, Hadžiabdić, Bratić, Katalinski, Jelušić, Janković, Bukal, Sprečo, Deraković.
SLOBODA: Mešković, Fazlić, Jovičić, Avdičević, Pašić, Hatunić, Nalić, Subašić, Jusić, Hukić, Jevremović.
Sloboda je bila ves prvi polčas v podrejenem položaju. Njena želja, da izsilijo kar najboljši rezultat, je bila očitna. Kljub temu pa so domačini v 31. min. povedli. Sodnik je namreč nasedel Bukalu, ki je izven kazenskega prostora »hlinil« prekršek, se nato vrgel v kazenski prostor in sodnik se je odločil za najstrožjo kazen. Kljub protestom gostov je ostal pri svoji odločitvi. Strelec enajstmetrovke je bil Bukal sam.
V nadaljevanju igre so gostje opustili bunker, ki so se ga poslužavali pred odmorom, igro popolnoma odprli in pogosto nevarno napadali vrata domačinov. 10 minut pred koncem je žogo prejel Hukić, ki jo je nesebično dodal prostemu Jevremoviću, ta pa jo je v teku poslal mimo nemočnega Janjuša v mrežo.
Po prikazani igri lahko trdimo, da so gostje povsem zasluženo osvojili točko.

K. KAMERIC

Nezanimivo

Vardar : C. zvezda 1:1 (0:0)

SKOPJE — Mestni stadion, gledalcev 23.000, sodnik Rauš (Varaždin), vreme deževno, igrišče spolzko.
STRELCA: 0:1 — Panajotović (61), 1:1 — Balevski (67).
VARDAR: Mutibarić, Srebrov, Andrejevski, Ančevski, Mečkarov, Plačkov, Nikolovski, Balevski, Uzunov, Dimitrovski, Rajčevski.
C. ZVEZDA: Dujković, Djorić, Krivokuća, Pavlović, Dojčinovski, Keri, Novković, Jovanović, Panajotović, Aćimović, Karasi.
Številni gledalci so razočarano odšli z igrišča. Pričakovane velepredstave namreč ni bilo. Moštvi sta igrali kot za trening, tako da sploh nismo imeli vtisa, da je bil to boj za točke. Gledalci so se vso tekmo trudili, da bi z žvižgi pripravili igralce k živahnejši igri, kar jim pa nikakor ni uspelo. Nismo se mogli znebiti vtisa, da je nekompletna C. zvezda (brez Džajića, Jankovića in Filipovića) planirala eno točko in da so z eno bili zadovoljni tudi domačini.
V 61. min. so gostje povedli po udarcu Panajotovića s kakih 25 metrov, ki je s topovskim udarcem zadel najprej vratnico, od katere se je žoga odbila v gol. Ko je že kazalo, da bosta točki pripadli rdeče-belim, ki so tudi imeli nekoliko več od igre, pa je Balevski v 67 min. izenačil potem, ko je spretno izkoristil nerodnost Dujkovića, ki je žogo že držal, a jo nato zopet izpustil. Ta dva zadetka pa sta tudi vse, kar so gledalci lahko videli. Nikakor ni pretirana trditev, da je bil najboljši mož na igrišču varaždinski sodnik Rauš.

M. MICKOVIĆ

NOVO MESTO — Rokometaši Partizana iz Sevnice so na gostovanju v Gradcu premagali domačo ekipo PF Gradec s 30:20.

S. D.

Vsakemu polčas

Sutjeska : Sarajevo 3:1 (2:0)

NIKŠIĆ — Stadion Sutjeske, vreme oblačno, gledalcev 6000, sodnik P. Ristić (N. Sad).
STRELCI: 1:0 — Samatović (12), 2:0 — Milojković (27), 2:1 — Mušević (76), 3:1 — Grahovac (87).
SUTJESKA: Adžanski, Stanišić (Milojković), Gardun, Zeković, Grahovac, Džurović, Kovačević, Bokal, Tiblješ, Radović, Samatović.
SARAJEVO: Muftić, Harambašić, Muzurović (Blažević), Petković, Bajić, Demir, Šljivo, Dupovac, Saran (Antić), Mušović, Simić.
Cela tekma
Že v prvi minuti je Samatović poslal izredno močan strel mimo vrat Muftića. To je bil znak, da bodo domači nogometaši zaigrali na vso moč in skušali osvojiti dragoceni točki. Sarajevskega vratarja so prvič premagali v 12. min. Samatović je dobil žogo približno 20 m daleč od vrat, preigral je nekaj branilcev in močno streljal — 1:0. V 27. min. je v gneči pred sarajevskimi vrati Muftić odbil žogo, priletela je do Milojkovića in ta jo je poslal v prazna vrata. Sarajevčani so imeli v prvem polčasu edino priložnost v 40. min. in še takrat pa domači vratar ni imel težkega dela.
Po odmoru so pobudo prevzeli gostje. Večkrat so streljali od daleč in tako skušali presenetiti domačega vratarja. Igralci Sutjeske so zdržali ta pritisk, čeprav so gostje le znižali rezultat. V 76. min. je Grahovac nepravilno zaustavil sarajevskega napadalca na robu kazenskega prostora. Prosti strel je izvedel Mušović: z močnim udarcem je žogo mojstrsko poslal prek živega zidu v mrežo. Nekaj minut pred koncem so domačini iz prostega strela dosegli končni izid 3:1.

V. MIĆUNOVIĆ

TUJA NOGOMETNA PRVENSTVA

ZRN

FRANKFURT, 12. marca — V 24. kolu nogometnega prvenstva ZRN so igrali takole: Borussia (M) : Duisburg 3:0, Eintracht (B) : Köln 0:1, Rotweiss : Hamburger SV 1:0, Hertha : Eintracht (F) 0:0, Arminia : Bayern 0:1, Fortuna : Borussia (D) 4:1, Bochum : Stuttgart 1:1, Werder : Schalke 04 2:0, Keiserslautern : Hannover 96 2:0.
Vrstni red: Schalke 04 38, Bayern 37, Borussia (M) 33, Köln 29, Kaiserslautern 27, Eintracht (F) 27.

Italija

MILAN — Izidi 21 kola I. italijanske nogometne lige: Cagliari : Milan 2:1 (1:0), Catanzaro : Mantova 1:1 (1:0), Fiorentina : Verona 2:1 (1:0), Inter : Napoli 2:0 (1:0), Juventus : Bologna 2:1 (0:1), Lanerossi : Atalanta 1:0 (0:0), Roma : Varese 0:0, Sampdoria : Torino 2:1 (2:1).
VRSTNI RED: Juventus 31, Cagliari in Fiorentina po 28, Milan in Torino po 27, Inter 26, Roma 25, Napoli 23, Sampdoria 21, Atalanta in Bologna po 17, Lanerossi V. in Catanzaro po 16, Verona 14, Mantova 12 in Varese 8 točk.
Tekme 24 kola II nogometne lige so se končale takole: Brescia : Bari 1:2 (1:1), Cesena : Foggia 0:0, Como : Lazio 1:1 (1:0), Monza : Catania 0:2 (0:1) — na nevtralnem igrišču v Alessandri zaradi kazni Monze, Novara : Modena 3:3 (1:1), Palermo : Taranto 3:0 (2:0), Reggiana : Livorno 2:0 (0:0), Reggina : Arezzo 3:0 (2:0), Sorrento : Perugia 0:0, Ternana : Genova 1:1 (1:0).
VRSTNI RED: Palermo 35, Ternana 33, Reggiana 29, Lazio 28, Como, Bari, Cesena in Perugia po 27, Catania in Taranto po 25, Brescia, Foggia, Novara in Genoa po 24, Arezzo in Reggina po 21, Monza 18, Livorno 16, Sorrento 14 ter Modena 12 točk.

Branik : Železničar B 10:0 (4:0)

MARIBOR — V pokalni nogometni tekmi ze Branik zanesljivo premagal ekipo Železničarja B z 10:0 (4:0). Za Branik so bili uspešni: Kamenski 3, Krojs, Kranjc, Groznik, Babič, S. Bisu, Gazvoda, Ozim in Župančič po 1.

I. MIHEVC

Dravinja : Kladivar 4:2 (1:2)

ŠPORTNA NAPOVED

Dvanajst pravilnih

1.	Borac — Radnički (K)	1
2.	Železničar — Sloboda	0
3.	Vojvodina — Radnički (N)	1
4.	Olimpija — Čelik	2
5.	Velež — Hajduk	1
6.	Sutjeska — Sarajevo	1
7.	Beograd — Dinamo	0
8.	Vardar — C. zvezda	0
9.	Sloboda (TU) — Napredak	1
10.	Karlovac — Rudar	1
11.	Mura — Šibenik	2
12.	Mačva — Budućnost (Va)	0

Devet pravilnih

9.	Varteks — Orijent	0

Komentiramo

OLIMPIJA: preveč premier

Tekma Olimpije s Čelikom je bila vsa v znamenju neugodnih premier za Ljubljančane seveda. Bežigrajčani so v letošnjem prvenstvu izgubili prvi točki doma (to je bila tudi prva prvoligaška zmaga Zeničanov v Ljubljani), Čelik je letos prvič zmagal na tujem, strelca rdeče-črnih Šerbo in Mujkić pa sta prav tako dosegla svoja prva zadetka v prvenstvu. K vsemu temu pa je treba dodati še najslabšo igro Olimpijine obrambe za Bežigradom kar zelo lepo število tekem nazaj.
Gostje so se kljub zmagi pokazali v poprečni luči. Pač pa za taktiziranje zaslužijo oceno odlično. Branili so se na vse kriplje (razmerje prekrškov je bilo 31:17 v njihovo korist), ko pa je bilo treba pohiteti v napad in kaznovati nepremišljenosti domače obrambe, so to storili brez okolevanja tudi s pomočjo krilcev.
Bežigrajski napadalci, med katerimi je treba za res vzorno borbenost pohvaliti le Oblaka, tokrat niso imeli sreče. Dva strela v okvir Vujačićevih vrat, prav čudežna obramba strela Popivode z glavo in razmerje kotov 11:4 v njihovo korist so brž kone zadosten dokaz za to. Resda jih je izredno slabo igrišče bolj oviralo kot njihove rdeče-črne »kolege«, vendar en sam zadetek vsega tega ne more odtehtati.
Napadov in prodorov je bilo sicer veliko (gotovo je 80 odstotkov igre potekalo na polovici gostov), glede na kvaliteto nasprotnika pa jih je bilo premalo. Zaradi slabih veznih igralcev Amerška in Bečejca je bilo izgubljenih vse preveč žog na sredini igrišča. Glišić je imel pri svojih treh ključnih strelih obilo smole, sicer pa je premalo aktivno posegal v razplet dogodkov.
Ocene: 8 — Oblak, 7 — Popadić, 6 — Golec in Popivoda, 5 — Stojanović, Srbu, Rogić, Šoškić, Bečejac, Glišić, Ameršek, Rožič.

B. KUTIN

MARIBOR: smola in nepazljivost

BEOGRAD, 12. marca — Sobotne predstave vijoličastih na štadionu JLA (12.000 ljudi, pihala je košava) v nobenem primeru ne gre jemati tragično, saj so tantje pokazali skoraj vzorno borbenost. Tekali so kot za stavo vseh 90 minut, čeprav pa je tudi res, da so ob tem pokazali občutno manj nogometnega znanja, kombinacijske povezanosti in spretnosti kot pa Vasovićeva četa. Kljub premoči domačih in kljub neštetim priložnostim pred Horvatičevimi vrati namreč drži, da so gostje prejeli tri. Omeragić je celo menil — tretjerazredne gole bolj po naključju nekaj metrov pred vrati ko smo izjemo tretjega Živaljevićevega zadetka nihče ni prav vedel, kako in kaj bo z žogo. Usojen pa je bil slejkoprej prvi gol. Takoj je bilo: Cvetanović je izvedel kot nizko pred vratnico. Startala sta predvsem Radić in Katić, pri čemer je slednji iz ozadja vidno sunil Mariborčana tako da je ta padel. Katića pa je žoga zadela v rame in se presenetljivo odbila v mrežo. Do preobrata v igri je prišlo ob izenačenju po čudoviti kombinaciji znova odličnega Klančnika in kot vselej najnevarnejšega Kranjca.
Seveda je bilo brez Arnejčiča, Spasojevića in Bolleka (vsi so poškodovani) pravzaprav utvarno pričakovati podvig sredi Beograda. Če strnemo misli, je treba reči, da naj bo beograjskih 3:1 pozabljenih in da se velja truditi predvsem v bodoče — v nedeljo proti Kragujevčanom doma in pa v naslednjih dveh zaporednih gostovanjih v BiH (Banjaluka in Tuzla).
Ocene: 7 — Simeunović, Filipović, Kranjc, Klančnik; 6 — Horvatić, Grubišić, Radić, Rašević, Bradvić, Horjak; 5 — Ražić, Vučeković; brez ocene — Grbavac.

F. JAUK

Halo, Bežigrad

● NOVA VRATA NISO POMAGALA — Na igrišču so postavili nova vrata, ker so se sodniki pritoževali, da se mreža od prečke prestrmo skušča na tla. Vrata so zamenjali, toda kot kaže so bila stara bolj všeč Olimpijinim napadalcem, saj so nova le enkrat zadeli. ● SODNIK IZ ZENICE — Glavni sodnik inž. Marković je rojen v Zenici, toda nihče mu ne more očitati, da je pomagal svojim someščanom do zmage. ● LE POLOVIČNO VESELJE — Trener Ljubljane Janez Pišek je danes slavil 61. rojstni dan. Dopoldne je njegovo moštvo premagalo Mercator, Olimpijini nogometaši pa mu za rojstni dan niso pripravili veselja. ● IMEL JE PRAV — Srednji napadalec Čelika Micić je pred tekmo dejal, da bo prav on med najboljšimi, če bo zaigral. Zaigral je dobro in Čelik je zmagal. ● DOBER ZASLUŽEK — Zaradi izredno mrzlega vremena so gledalci pokupili doslej rekordno število zeleno-belih klubskih šalov, med njimi tudi generalni sekretar Peter Žagar, kar pa jih ni ogrelo, saj je Olimpija izgubila. ● NA SERVIS V KOPER — Trener Čelika Mujo Mujkić se je v Ljubljano pripeljal z lastnim avtomobilom citroen GS. Sobote pa ni preživel z nogometaši, temveč je gostovanje izkoristil še za obisk servisa v Kopru. ● KJE SO SODNIKI — NZJ ni hotela obvestiti Olimpije, kje stanujejo sodniki, da funkcionarji kluba ne bi nanje »vplivali«, kako naj sodijo.

B. KAVČIČ

● STROKOVNI OPAZOVALCI — Tekmo Maribora s Partizanom si je poleg 12.000 gledalcev ogledalo tudi precejšnje število strokovnih opazovalcev. Na tribunah smo videli kompletne enajsterice Beograda, Dinama, Radničkega iz Niša in Radničkega iz Kragujevca. Za oči zadnjih vemo, kam so bile uprte. ● SODNIK — Ne, ne mislimo nogometnega, temveč Vladimirja Kosija, sodnika mariborskega okrožnega sodišča in dolgoletnega predsednika mariborske nogometne podzveze. »Ni ga zlomka«, je dejal, ko smo ga po naključju srečali v spalniku na predvečer tekme, »da bi se fantom enkrat ne posrečilo nekaj posebnega.« ● ZAUPNO — Na štadionu se je šušljalo, da bo po koncu spomladanskega prvenstva trenersko krmilo Partizana kljub »absolutistu« Vasoviću prevzel Stjepan Bobek. ● BEOGRAJSKA SENZACIJA — Trener C. zvezde Miljanić je šele v soboto zjutraj iz časopisja izvedel, da je Bogičević, njegov srednji krilec in bivši igralec Maribora, že pred dvajsetimi dnevi s svojim mini morisom brez vozniškega dovoljenja ob pol enajstih zvečer na prehodu za pešce skoraj do smrti povozil 20-letno Beograjčanko. Miljanić je Bogičevića v soboto tik pred poletom letala poslal domov, enako pa je v jezi storil s Sušićem, ker je prispel na letališče šele 5 minut pred poletom. Pri Zvezdi torej resnično »vre«.

F. JAUK

Halo, Beograd

PETER MOZOLEC KOMENTIRA:

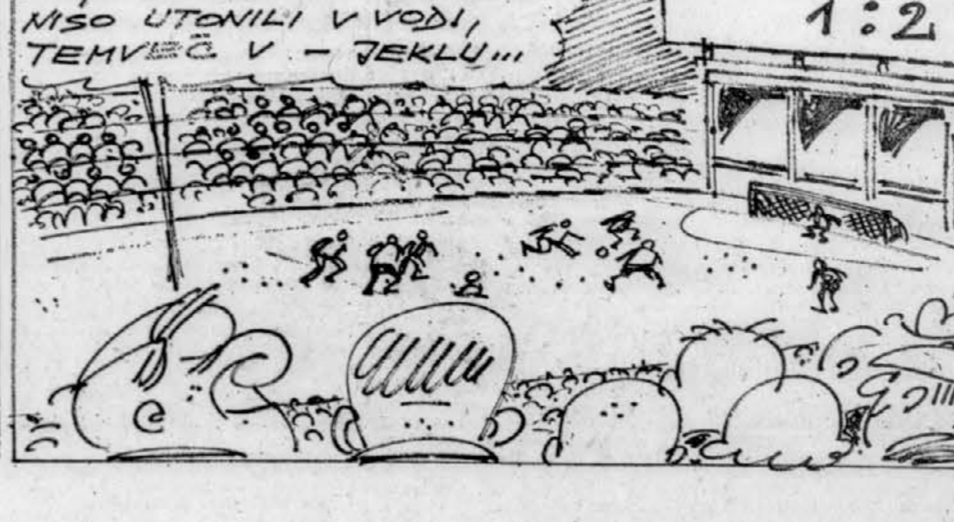

II. ZVEZNA NOGOMETNA LIGA — ZAHOD

Derbi Šiškarjem

Nogometaši Ljubljane so se dobro oddolžili za jesenski poraz v Šiški — Tudi Mura in Železničar igrala doma

LJUBLJANA, 12. marca. Slovenski drugoligaši so v 20. kolu II. zvezne lige, če ne štejemo domačega derbija na Viču, ostali čisto praznih rok. Medtem ko je poraz zadnjeuvrščenega Železničarja razumljiv, pa tega ni mogoče reči za Sobočane, ki so Šibeniku tako pomagali, da si je še bolj utrdil vodilni položaj.

Nesporno bili boljši

Mercator : Ljubljana 0:2 (0:1)

LJUBLJANA — Igrišče Mercatorja, vreme vetrovno, teren spolzek, težaven za igro, gledalcev 1500, sodnik Medić (Zg).

STRELCA: 0:1 — Mršić (39), 0:2 — Iskra (80).

MERCATOR: Ahlin, Stermenszky, Bajec, Kokot (Zalar), Nikolić, R. Zavrl, Žakula, Mavrič, Kulenović (Jančigaj), Corn, Lešnik.

LJUBLJANA: Gobec, Nosan, Lovrič (Petrovič), Vugrinec, Jakopič, J. Zavrl, Škufca, Iskra, Mršić, Djekić, Matić.

Nogometaši Ljubljane so povsem zasluženo premagali krajevnega tekmeca, saj so igrali dosti načrtneje, premišljeno, borbeno in hitro kot Mercator. Vičani so nastopili v precej spremenjeni postavi, z novincema Lešnikom in Kokotom, ki se je v prvem polčasu poškodoval in je moral zapustiti igrišče. Mercator je igral zlasti slabo v napadu, kjer so Žakula, Kulenović in Lešnik igrali preveč statično, tako da so jih Šiškarji v jalovih napadih brez težav zaustavili.

Prvi zadetek je dosegel Mršić, potem ko je vratar Ahlin odbil močan strel. Mršić se je najbolje znašel in potisnil žogo v nebranjeni del mreže. Zadetek je vlil še več volje Šiškarjem, vnesel pa je živčnost v že tako nepovezane vrste Mercatorja, ki je v nadaljevanju igral še slabše. Ljubljana je 10 minut pred koncem dosegla še drugi zadetek. Škufca je pobegnil po desnem krilu, ostro podal pred vrata, Nikolić je žogo le kratko odbil. Odkotalila se je do Iskre, ki je s strelom po tleh zatresel mrežo Ahlina in zagotovil zasluženo zmago ljubljanskim modrim.

B. KAVČIČ

Usoden spodrsljaj

Mura : Šibenik 0:1 (0:1)

MURSKA SOBOTA — Igrišče Mure, vreme oblačno, teren težak za igro, gledalcev okrog 1200, sodnik Fresl iz Zagreba.

STRELEC: 0:1 — Ninić I. (43).

MURA: Cirkvenčič (Čorič), Gavrilović, Husar, Kopač, Posavec, Aprcović, Košak (Škrbič), Kranjc, Pintarič, Kološa, Binkovski.

ŠIBENIK: Vukman, Grubišić, Poldrug, Lovrić, Grgić, Ninić I, Baknaz, Ninić II, Vuković, Aralica, Jurišić.

Proti pričakovanju so nogometaši Murer tokrat prikazali dokaj dobro igro, čeprav so nastopili brez Kovača in Balantiča.

F. MAUČEC

Hat-trick Rukljaća

Železničar : Zagreb 2:5 (0:2)

MARIBOR — Športni park na Taboru, gledalcev 200, vreme izredno hladno, teren zasnežen (sodnik Bereta (Ljubljana).

STRELCI: 1:0 — Rukljać (24), 0:2 — Markulin (28), 1:2 — Rebernak (56), 3:1 — Rukljać (58), 1:4 — Rukljać (82), 1:5 — Vrbanić (87), 2:5 — Rebernak (89).

ŽELEZNIČAR: Ilešič, Kocuvan, Kekec, Pejić Tolič, Rupnik, Rebernak, Kuvačič, Purgaj, Kiš, Matjašič.

ZAGREB: Horvat, Pušelj, Tucak, Antolič Ivaniševič, Klobučar, Markulin, Čopor, Vrbanić, Rukljać, Smolek.

Že prve minute so pokazale, da mariborski branilci ne bodo kos hitrim napadalcem Zagreba. Posebno Markulin in Smolek sta vnašala pravo zmedo v domače vrste in vratar Ilešič se mora zahvaliti samo športni sreči, da že takoj na začetku ni dvakrat kapituliral.

Po tem, ko je Horvat v 19. min z lepim skokom izbil v kot Pejičev strel s kakšnih 20 metrov, so gostje povsem prevzeli pobudo. Serijo zadetkov je v 24. minuti po sijajnem Markulinovem prodoru začel Rukljać, samo štiri minute pozneje pa je Markulin po Smolekovi podaji povišal na 2:0. Takoj za tem je odlični sodnik zavoljo ugovarjanja izključil iz igre mariborskega srednjega napadalca Purgaja.

Po enem izmed redkih nasprotnih napadov domačinov po odmoru je Rebernak v 56. minuti sicer znižal rezultat na 1:2, potem pa so gostje kar trikrat zapovrstjo zadeli mariborsko mrežo. Omenimo naj, da je bil vsaj pri dveh zadetkih sokriv vratar Iljšič, ki ni pravočasno posredoval, čeprav je bila žoga vselej samo nekaj metrov pred njim.

Ko je bilo že zdavnaj vse odločeno v korist Zagrebčanov, so prišli domačini nekaj trenutkov pred koncem igre po Rebernaku še do drugega zadetka.

P. KANCLER

Rezultati

Mercator : Ljubljana 0:2 (0:1)
Železničar : Zagreb 2:5 (0:2)
Mura : Šibenik 0:1 (0:1)
Karlovac : Rudar 2:0 (2:0)
Junak : Jedinstvo 2:0 (2:0)
Varteks : Orijent 3:1 (0:0)
Split : Zgb. plavi 3:0 (1:0)
Trešnjevka : Kozara 1:1 (0:0)
Rijeka : Istra 0:0

Lestvica

1. Šibenik	20	11	7	2	32:16	29
2. Varteks	20	9	8	3	31:18	26
3. Rijeka	20	10	6	4	28:15	26
4. Orijent	20	11	3	6	40:23	25
5. Zagreb	20	12	1	7	39:26	25
6. Rudar	20	8	8	4	27:12	24
7. Trešnjevka	20	8	8	4	28:18	24
8. Mura	**20**	**8**	**5**	**7**	**28:23**	**21**
9. Jedinstvo	20	7	7	6	19:20	21
10. Kozara	20	7	7	6	21:25	21
11. Istra	20	8	4	8	20:21	20
12. Split	20	5	9	6	23:32	19
13. Zg. plavi	20	5	7	8	23:34	17
14. Karlovac	20	6	4	10	22:29	16
15. Mercator	**20**	**6**	**4**	**10**	**15:28**	**16**
16. Junak	20	5	5	10	13:31	15
17. Ljubljana	**20**	**4**	**5**	**11**	**16:25**	**13**
18. Železničar	**20**	**0**	**2**	**18**	**11:42**	**2**

PARI PRIHODNJEGA KOLA: Mura — Karlovac (1:2), Šibenik — Železničar (3:0), Zagreb — Rijeka (0:1), Istra — Trešnjevka (1:3), Kozara — Mercator (3:3), Ljubljana — Split (0:1) Zgb plavi — Varteks (1:4), Orijent — Junak (1:1), Jedinstvo — Rudar (1:0).

Kdo bo trener?

Izvršni odbor nogometne zveze Slovenije je za nastavitev strokovnjaka

LJUBLJANA. Na skoraj 7-urni seji izvršnega odbora nogometne zveze Slovenije so razpravljali o proračunu NZS za leto 1972, potrdili so koledar tekmovanj v slovenskih nogometnih ligah, določili selektorja in kapetana mladi in mladinski reprezentanci SRS ter delegate za izredno skupščino NZJ, sprejeli so predlog za nastavitev trenerja NZS ter ob koncu razpravljali o pritožbah klubov in posameznikov.

Nogometno prvenstvo Slovenije se bo začelo 2. aprila, končalo pa se bo 18. junija. Ker našo mlado in mladinsko reprezentanco čakata dva močna turnirja, mlado reprezentanco pokal prijateljstva, mladinsko pa pokal Savaria, so določili ekipama tehnično vodstvo. Selektor je vnovič Rudi Zavrl, trenerja pa bosta Božo Jovičević in Nikola Popivoda.

Zanimivo je, da bodo na turnirju za pokal Savaria poleg republiške mladinske reprezentance, nastopale še reprezentance Madžarske, Avstrije ter skupna reprezentanca mesta Maribora in Murske Sobote.

Po daljšem razpravljanju so se domenili za delegate, ki bodo zastopali slovenski nogomet na izredni skupščini NZJ. To so Jože Snoj, Alojz Voje, Vladimir Kosi, Janez Rugelj, Boris Godina, Milan Vajda, Dagmar Šuster, Mirko Presinger, Martin Podlipnik, Janko Červ, Lado Janžekovič ter še en član sodniške organizacije, ki ga bodo sodniki sami določili. Božo Pilet Brane Elsner in še kasneje določen član trenerske organizacije.

Kranjskemu nogometnemu funkcionarju Rudiju Grosu so znižali prepoved opravljanja vseh funkcij pri nogometu od 18 mesecev na 12 mesecev, nogometašu Marjanu Ajdovcu (NK Triglav) od 12 mesecev na 8 mesecev, nogometašu NK Kovinar (Š) Antonu Matohu pa enoletne kazni niso znižali.

Predlog za nastavitev profesionalnega trenerja — instruktorja NZS so takoj sprejeli. NZS nujno potrebuje trenerja, ki bo pomagal pri delu v klubih ter igralcem in tehničnim vodstvom posredoval nove, sodobnejše metode dela ter izdelal načrte treningov za posamezne klube, ki bi to želeli in vodil trenerske seminarje.

Imenovali so posebno komisijo, ki bo pripravila razpis za tega trenerja. Imeti mora višjo trenersko šolo in biti mlajši kot 40 let. Imel bo redno mesečno plačo okoli 2.500 din ter terenski dodatek, saj bo večino deloval na terenu.

B. KAVČIČ

Triglav odličen

Branilci naslova v moški kegljaški ligi SRS v formi — Miro Steržaj 1008

LJUBLJANA. Kegljači kranjskega Triglava, slovenski prvaki, nadaljujejo svoj zmagoviti pohod v republiški moški kegljaški ligi. Potem ko so v prvem delu prvenstva na kegljiščih v Kranju, Sl. gradcu, Mariboru in na Jesenicah dosegli doslej najboljši rezultat, so v tretjem zavrtljaju podrli tudi največ kegljev na kegljišču v Celju in Trbovljah.

Na osmih kegljiščih so bili v soboto in včeraj doseženi naslednji izidi:

KRANJ: Kr. gora 7013 (Urban 907), Celje 6867 (Grum 899), Sl. Gradec 6824 (Vavpot 882), Fužinar 6710 (Horvatič 894).

LJUBLJANA (M. PERC): Saturnus 7248 (Pirc 946), Branik 7188 (Steržaj 1008), Konstruktor 6996 (Znidaršič 979), Rudar 6696 (Tomše 929).

LJUBLJANA (SATURNUS): Rudar 6796 (Tomše 917), Branik 6779 (6796 (Tomše 917), Branik 6779 (Steržaj 965), Konstruktor 6738 (883), Saturnus 6634 (Štukelj 859).

CELJE: Triglav 7256 (inž. Prijon 975), Jesenice 7060 (Hafner 972), Gradis 7056 (Farkaš 963), Ljubljana-Center 6990 (Mažgon).

TRBOVLJE: Triglav 7302 (inž. Prijon 957), Gradis 7071 (Farkaš 954), Ljubljana-Center 7007 (Kobal 926) Jesenice 6935 (Hafner 921).

SL. GRADEC: Slovenija ceste 7044 (Skrbinšek 916), Elektro 7009 (Rogelj 964, Lokomotiva 6895 (Harcog 926), Koper 6804 (Miklavčič 908).

MARIBOR: Elektro 6821 (Roprer 920), Lokomtiva 6808 (Rost 882), Slovenijaceste 6744 (Dremelj 923), Koper 6569 (Miklavčič 882).

JESENICE: Kr. gora 7029 (Žertav in Lovše 905), Sl. Gradec 6942 (Skorjanc 916).

ŠTART ŠTAFET — V Ratečah so včeraj končali letošnje državno prvenstvo v smučarskih tekih. Na sliki: štart mladincev. Foto: Šelhaus

Kolajne 14 klubom

Kranjski Triglav najuspešnejši na 27. državnem prvenstvu v smučarskih tekih: 5 prvih mest ter po eno 2. in 3.

RATEČE, 12. marca. Na 27. državnem prvenstvu v smučarskih tekih so imeli doslej največ uspehov tekači in tekačice kranjskega Triglava, ki so osvojili pet prvih mest ter po eno drugo in tretje mesto. Prvenstvo bo sklenjeno šele prihodnjo nedeljo na Pokljuki s tekom članov na 30 km.

Rezultati štafet

Mladinke — 3 x 3 km (4 štafete): 1. Triglav (Fister, Lotrič, Bešter) 38.02, 2. Olimpija 42.50, 3. Lovrenc 48.42, 4. Risnjak 51.38. **Ml. mladinci — 3 x 5—km (10):** 1. Triglav (Lotrič, Zupanc, Kavčič) 1:04,52, 2. Maribor 1:05,26, 3. Fužinar 1:07,16, 4. Jesenice 1:10,00, 5. Olimpija 1:11,39, 6. Kamnik 1:12,38; izven konkurence: komb. štafeta Gorje—Plamen 1:06,38 in komb. štafeta Risnjak —Fužine 1:18,18. **Starejši mladinci — 3 x 5 km (5):** 1. Fužinar (Marzel, Gros, Brajnik) 1:00,29, 2. Triglav 1:06,51, 3. Lovrenc 1:07,11, 4. Goranin 1:09,55; izven konkurence: komb. štafeta Risnjak—Fužine odstopila. **Mlajši člani — 3 x 5 km (5):** 1. Alples (I. in F. Fajfar, Kemperle) 1:03,29, 2. Dol 1:06,11, 3. Kamnik 1:07,07; Triglav diskvalificiran, Lovrenc odstopil. **Člani — 3 x 10 km (10):** 1. Gorje (Kobilica, Kalan, Dornik) 1:45,55, 2. Jesenice (Tajnikar, Kerštajn, Mlinar) 1:47,26, 3. Fužinar (Karpač, Gorenšek, Dretnik) 1:48,43, 4. Triglav 1:50,01, 5. Dol 1:51,18, 6. Radovljica 1:53,54, 7. Jesenice II 1:53,56, 8. Fužine 2:14,28; izven konkurence komb. štafeta Goranin — Risnjak — Romanija 2:08,47.

Rezultati prvega dne

Članice — 5 km (ne velja za DP): 1. Kordež (Tr) 22.08, 2. Pavlič 22.23, 3. Grilč 23.53, 4. I. Turščak (vse Lovrenc) 25.38, 5. Rode (Dol) 26.07. **Mlajše mladinke (9) — 3.km:** 1. Fistre (Tr) 14.39, 2. O. Turščak (Lov) 15.19, 3. Kokalj (Ihan) 15.33, 4. Gorenjak 15.45, 5. Šafarič (obe Lov) 16.39, 6. Zanoškar (Fužine) 17.25, 7. Bajt (Dol) 17.47, 8. Stamberger (Risnjak) 18.08 itd. **Mlajši mladinci (32) — 5 km:** 1. Gabor 21.57, 2. Špurej (oba Maribor) 22.46, 3. B. Kordež (Plamen) 22.56, 4. Djuričič (Jes) 23.01, 5. Rak (Ihan) 23.12, 6. Kavčič 23.15, 7. Zupanc (oba Tr) 23.26, 8. Kovačič (Fuž) 23.41, 9. Žagar (Polet) 23.46, 10. Bešter (Tr) 23.55 itd. **Starejši mladinci (27) — 5 km:** 1. Tajnikar (Jes) 21.00, 2. Kolander (Lov) 21.23, 3. Brajnik (Fuž) 21.29, 4. Grad (Dol) 21.56, 5. Solar 22.13, 6. Reberšak (oba Tr) 23.01, 7. M. Kordež (Plamen) 23.08, 8. Šardi (Fuž) 23.21, 9. Fajfar (Alpl) 23.23, 10. Gros 23.33 itd. **Starejše mladinke (8) — 5 km:** 1. Bešter (Tr) 25.25, 2. Bizant (Ol) 26.56, 3. Lotrič (Tr) 27.32, 4. Rupe (Morkopalj) 28.13, 5. Solar (Alpl) 28.29, 6. Jurkovič (Risnjak) 34.23 itd. **Mlajši člani (20) — 10 km:** 1. Burgar (Rad) 37.55, 2. Gartner (JLA) 38.05, 3. Cuznar (Jes) 39.33, 4. Mozgan (JLA) 39.51, 5. Mohorič (Tr) 40.10, 6. Ložar (Dol) 40.21, 7. Stimac (Goranin) 40.57, 8. Trpin (Jes) 41.06, 9. Kemperle 41.09, 10. Fajfar (oba Alpl) 41.20 itd. **Članice (5) — 10 km:** 1. M. Kordež (Tr) 43.54, 2. Pavlič 44.42, 3. Grilč 47.39, 4. I. Turščak (vse Lov) 50.41, 5. Rode (Dol) 54.52.

Posamezni klubi so osvojili naslednje število kolajn:

1. Triglav	5	1	1
2. Gorje	2	—	—
3. Jesenice	1	2	1
4. Maribor	1	2	—
5. Fužinar	1	—	4
6. Radovljica	1	—	—
7. Alples	1	—	—
8. Lovrenc	—	3	3
9. Olimpija	—	2	—
10. JLA	—	1	—
11. Dol	—	1	—
12. Kamnik	—	—	1
13. Plamen	—	—	1
14. Ihan	—	—	1

Po današnjem tekmovanju je komisija SZJ določila našo reprezentanco za troboj Alpe-Adria. V ekipi so — st. mladinci: Brajnik, Tajnikar, Kolander; mlajši mladinci: Kavčič, Gabor, B. Kordež; pionirji: Cvajnar, Peruš in Kranjc. Do nastopa v Italiji v soboto in nedeljo, se bo ekipa pripravljala na Pokljuki.

AO pred GRS

KAMNIK — Planinsko društvo iz Kamnika je na Veliki planini priredilo smučarski dvoboj med člani AO in GRS. Smučarji alpinističnega odseka so zmagali in s tem že drugič osvojili prehodni pokal.

REZULTATI: 1. Trobevšek (GRS) 36,5, 2. Volkar 36,9, 3. Schnabl 37,7, 4. Rabič (vsi AO).

T. SMOLNIKAR

ALPSKO SMUČANJE

Zmaga Branika

GOLTE 12. marca. Danes je bilo tu ekipno republiško prvenstvo v veleslalomu za mlajše in starejše pionirje ter pionirke in cicibane ter cicibanke. Nastopilo je 307 mučarjev iz 21 slovenskih klubov V ekipni konkurenci je med pionirkami in pionirji zmagal mariborski Branik. Tekmovanje v hladnem in snežnem vremenu e zelo dobro pripravil smučarski klub Izletnik

REZULTATI — cicibanke: 1. Klanjšek 35,9, 2. Čepe (obe Br) 38,9, 3. Pintar (Transt.) 39,6, cicibani: 1. Franko (N G) 35,0, 2. Peric (N. m.) 36,0, 3. Gašperšič (Transt.) 37,3; ml. pionirji: 1. Bogataj (Transt.) 34,3, 2. Koritnik (Trb) 34,5, 3 Sitar (Br) 34,8; ml. pionirke: 1 Dornik (Ol) 35,0, 2. Tomen (Medv) 35,1, 3 Fnfihar (Br) 36,0; st. pionirji: 1. Strel (Transt.) 58,0, 2. Popenko (Br) 58,2, 3. Hölzl (Fuž) 59,9; st. pionirke: 1. Blazej (Ol) 1:02,3, 2. Dvoršak 1:04,4, 3. Jezernik (obe Izlet) 1.06,0; ekipno — pionirke: 1. Branik 249,8, 2. Olimpija 256,3, 3. Izletnik 257,4, 4. Jesenice 263,7, 5. Transturist 277,6; pionirji: 1. Branik 229,6, 2. Transturist 230,5, 3. Rog (Nm) 234,4, 4. Olimpija 244,1, 5. Tržič 244,2; **skupni vrstni red:** 1. Branik 479,4, 2. Olimpija 500,4, 3. Izletnik 505,3, 4. Transturist 508,1, 5. Jesenice 521,5.

T. TAVČAR

Hölzl in Kotnikova prva

TRBOVLJE, 12. marca — Na Vrheh je bil v organizaciji SK Trbovlje tradicionalni slalom za Ocepkov memorial, ki je veljal tudi za kategorizacijo. Nastopilo je 42 mlajših mladincev in mladink. Proga je bila dolga 530 m, s 160 m višinske razlike, prvi tek je imel 53, drugi pa 51 vratic. Tekmovanje je minilo v težkih vremenskih razmerah.

Rezultati — mladinke: 1. Kotnik (Fuž) 1:56,5, 2. Polc (Jes) 1:56,8, 3. Gartner (Alples) 2:07.5, 4. Bukovec (Medvode) 2:13,3, 5. Perme (Trbovlje) 2:19,7; **mladinci:** 1. Hölzl (Fuž) 1:27,9, 2. Novak (Medv) 1:34,7, 3. Karničar (Jezersko) 1:37,1, 4. Jurjec (Ol) 1:37,9, 5. Jere 1:38,1, 6. Bevc 1:39,2, 7. Koritnik (vsi Trbovlje) 1:40,8, 8. Peskar (Jes) 1:45,9, 9. Herman (Ol) 1:51,7, 10. Jamšek (Kum) 1:58,5.

F. PERME

SMUČARSKI SKOKI

Ilnikar republiški prvak

RATEČE, 12. marca — Na 60-metrski skakalnici v Planici je bilo danes prvenstvo SRS za st. mladince, hkrati pa tudi tekmovanje pionirjev, ml. mladincev in članov za kategorizacijo. Nastopilo je 51 skakalcev. Slovenski prvak je postal Lojze Ilnikar (Ilirija), pa tudi sicer je bil ta klub na slovenskem prvenstvu najuspešnejši, saj ima med prvo peterico tri svoje člane.

REZULTATI — st. mladinci (prvenstvo SRS): 1. Ilnikar (Il) 203,0 (57,5, 58,5), 2. Mlakar (Log) 193,5 (56, 55), 3. Kolenc 193,4 (55, 56,5), 4. Bradaško (oba Il) 192,5 (55,5, 55,5), 5. Mohorič (Križe) 180,9 (54, 55); pionirji: 1. Perčič 143,9 (44, 45), 2. Anželj (oba Il) 135,8 (42, 45,5), 3. Bogataj (Gor. V.) 107,4 (38, 38,5); ml. mladinci: 1. Križaj 164,2 (51,5. 48,5), 2. Kajzer (oba Šentvid) 160,8 (50,5, 49), 3. Jenko (Križe) 157,3 (49,5, 50,5); člani: 1. K. Krznarič (Jes) 194,7 (52,5, 55), 2. Oven (Il) 179,5 (52, 54,5), 3. Pagon (Jes) 178,0 (53,5, 54,5).

F. TREFALT

NAMIZNI TENIS

Kajuh in Kemičar v I. ligi

LJUBLJANA, 12. marca — V osnovni šoli Vide Pregarc v Mostah je bil včeraj in danes II. del ekipnega prvenstva SRS za moške v II. skupini. Po prvem delu vodeča ekipa Kajuha je s samimi zmagami zlahka osvojila prvo mesto ter še povečala naskok, ki ga je imela. Od štirih ekip, ki so začele drugi del prvenstva z enakim številom točk ter skoraj enakimi možnostmi za uvrstitev na drugo mesto, se je najbolj izkazal Kemičar iz Hrastnika.

Ekipa Kajuha je naslov prvaka osvojila v postavi Trupej, Privšek, Usenik in Petročnik. Najboljši v ekipi je bil Petročnik z dvema porazoma, Usenik pa je imel tri. Najboljši posameznik prvenstva je bil član Bežigrada Tomažič, ki je premagal vse nasprotnike, Kemičar je imel najboljšega člana v Ojsteršku s tremi porazi, Gradis v Krncu itd.

Kajuh in Kemičar sta postala nova člana slovenske lige. Iz II. skupine sta izpadli ekipi Branika iz Maribora in Nove Gorice.

REZULTATI — **I. kolo:** Gradis — Kemičar 3:5, Bežigrad — Nova Gorica 5:3, Lendava — Branik 5:0 wo., Kajuh — Fužinar 5:3; **II. kolo:** Kemičar — Fužinar 5:0, Lendava — Kajuh 0:5, Gorica — Branik 5:0 wo., Gradis — Bežigrad 3:5; **III. kolo:** Bežigrad — Kemičar 3:5, Gradis — Branik 5:0 wo., Kajuh — N. Gorica 5:2, Fužinar — Lendava 4:5; **IV. kolo:** Kemičar — Lendava 5:4, N. Gorica — Fužinar 1:5, Gradis — Kajuh 3:5, Bežigrad — Branik 5:0 wo., **V. kolo:** Branik — Kemičar 0:5 wo., Kajuh — Bežigrad 5:3, Fužinar — Gradis 5:4, Lendava — Gorica 5:2; **VI. kolo:** Kemičar — Gorica 5:0, Gradis — Lendava 2:5, Bežigrad — Fužinar 5:2, Kajuh — Branik 5:0 wo., **VII. kolo:** Kajuh — Kemičar 5:0, Fužinar — Branik 5:0 wo., Lendava — Bežigrad 5:3, N. Gorica — Gradis 2:5.

LESTVICA II. SKUPINE:

Kajuh, Ljubl.	14	13	1	67:26	26
Kemičar, Hrast.	14	11	3	60:36	22
Partizan, Bež.	14	9	5	59:44	18
Partizan, Lend.	14	9	5	56:45	18
Gradis, Ljublj.	14	*7	7	57:43	14
Fužinar, Ravne	14	4	10	41:53	8
Branik, Mrb.	14	2	12	17:68	4
Nova Gorica	14	1	13	30:65	2

1. Zakojč, 2. Novak

KRANJ, 12. marca — Na prvem turnirju 16 najboljših slovenskih igralk v namiznem tenisu je v odsotnosti Vrstovškove in Kalanove (obe Olimpija) zmagala Triglavanka Zakojč, ki je v boju za prvo mesto premagala klubsko soigralko Tončko Novak.

VRSTNI RED: 1. Zakojč 13, 2. T. Novak (obe Tr) 13, 3. Langerholc (Ol) 12, 4 L. Novak (Tr) 11, 5. Štruc (Fuž) 11, 6. Bavčar (Sobota) 9, 7. Režonja (Fuž) 6, 8. Vučić (Semedela) 6, 9. Sabjanič (Sobota) 6, 10 Vesel (Semedela) 6, 11. Jeler (Ol) 4, 12. Ožek (Tr) 4, 13. Starc (Ol), 14. Krmelj (Tr) po 2, 15. Zorž (Ol) brez točke.

J. J.

PADALSTVO

Še eno priznanje »Jadranskemu pokalu«

LJUBLJANA — Prireditelji padalskih tekmovanj za Jadranski pokal v Portorožu so te dni dobili še eno priznanje za odlično organizacijo Iz Oklahome, kjer bo letos avgusta XI. SP v padalstvu, je namreč prišlo pismo na naslov predsednika portoroške prireditve Mirka Bitenca z nenavadno prošnjo direktor letošnjega SP Norman Heaton namreč prosi, da bi se, na stroške prireditelja seveda, udeležil njihovega prvenstva Branko Selan Ljubljančan naj bi tudi v Oklahomi tako uspešno kot v Portorožu skrbel za nemoteno vkrcavanje padalskih ekip in »vozni red« letal med prvenstvom.

DVIGANJE UTEŽI

Spartak vodi

LJUBLJANA — V 3. kolu prve zvezne lige v dviganju uteži sta na čelu lestvice Spartak, ki je doslej premagal ekipe Herkulesa (4:3), celjskega Partizana (5:2) in včeraj Slavonijo (5:2) in Radnički, ki je premagal Olimpijo (4:3), Rijeko (5:2) in včeraj Novi Sad (4:3).

Rezultati 3. kola: Slavonija : Spartak 2:5, Bosna : Herkules 3:4, Radnički : Novi Sad 4:3, Metalijum : Rijeka 3:4 in Partizan : Olimpija 3:4.

1. Spartak	3	3	0	0	14:7	6
2. Radnički	3	3	0	0	13:8	6
3. Olimpija	3	2	0	1	12:9	4
4. Herkules	3	2	0	1	11:10	4
5. Rijeka	3	2	0	1	10:11	4
6. Novi Sad	3	1	0	2	10:11	2
7. Bosna	3	1	0	2	10:11	2
8. Metalijum	3	1	0	2	9:11	2
9. Slavonija	3	0	0	3	8:13	0
10. Partizan	3	0	0	3	7:13	0

PARI PRIHODNJEGA KOLA (26. 3.): Spartak — Olimpija, Rijeka — Partizan (Celje), Novi Sad — Metalijum, Herkules — Radnički, Slavonija — Bosna.

Spust in kros

Kajakaši in kanuisti s tekmo v organizaciji Rašice začeli novo sezono

LJUBLJANA, 12. marca — S spustom od Medvod do Tacna in 1200 m dolgim krosom so dopoldne kajakaši in kanuisti začeli letošnjo sezono. Veter in sneg sta od tekmovalcev terjala na narasli Savi velike napore.

Sodelovali so tekmovalci iz Zagreba, Škofje Loke, Hrastnika in obeh ljubljanskih klubov — LBD in Rašice. Posebno presenečenje današnjega dneva je pripravil že odpisani kajakaš Martin Grašič iz Škofje Loke, član ljubljanskega brodarskega društva, ki je bil najhitrejši na vodi in krosu. Drugouvrščeni Matakovič si je dobro uvrstitev zagotovil šele s tekom, saj je na vodi zaostal za Ljubljančanom Svetom za 8 sekund.

V kategoriji C-1 velja omeniti poleg dvojne zmage Hočevarja nad Milinkovićem še odlično uvrstitev člana Rašice Igličarja. Med kanuisti dvosedi par Guzelj — Andrijašič ni imel dovolj močne konkurence v ... Triler — Peternelj in mladincema Masle — Erjavec. Med mladinci je bila popolna samo kategorija K-1, kjer je bil na vodi prepričljivo najboljši Česenj, ... ko da borbeni Barič ni mogel nadomestiti zaostanka v krosu.

REZULTATI — K-1 — člani: 1. Garšič (LBD) 19:59,8, 2. Matakovič (Zg) 20:18,4, 3. Svet (LBD) 20:27,9; K-1 — mladinci: 1 Česenj (Rašica) 19:55,4, 2. Barič (Hrastnik) 20:45,4, 3. Zupanc (LBD) 21:05,4; C-2 — člani: 1. Andrijašič — Guzelj 21:27,6, 2. Triler — Peternelj 23:00,6, 3. Masle — Erjavec 23:21,0 (vsi LBD); C-1 — člani: 1. Hočevar (Rašica) 22:01,4, 2. Milinković (Zg) 23:17,8, 3. Igličar 24:22,2, 4. Štrukelj (oba Rašica) 25:23,1

M. Z.

Razburljivo EP

Med atleti v grenobelski dvorani vrsta dosežkov — Odlična jugoslovanska skakalca, spodrsljaj Medjimurca

GRENOBLE, 12. marca. (Po telefonu). III. uradno evropsko atletsko prvenstvo v dvorani je postreglo z vrsto izredno razburljivih bojev, pa tudi odličnih dosežkov — najboljših doslej v dvorani celo na svetu. Ekipi Sovjetske zveze in Nemške demokratične republike sta bili najuspešnejši, z nastopom Jugoslovanov pa smo lahko le deloma zadovoljni. Medtem ko sta se Rak in Spasojević odlično odrezala, pa se je Medjimurcu dogodil spodrsljaj, kakršnega tekaču njegove rutine ne bi pripisovali.

Pa poglejmo najprej, kaj se je zgodilo s tem našim tekačem. Po treh krogih teka na 800 m, torej pri 600 m, so se vodilni v njegovi polfinalni skupini, nenadoma zaustavili. A zato ni bilo nobenega razloga. Niti ni bilo krog prej slišati zvonca, niti ni bil napačen podatek o števcu krogov. Medjimurec se je začel ozirati okrog in nato ni dovolj hitro reagiral, ko so tekmeci znova začeli teči. Prav sprehodil se je do cilja in dosegel rezultat 2:12,0. Ker je potem žirija sprejela malce nenavaden sklep, da dovoli nastop v finalu po četverici »na hitrejših« iz obeh tekov, je med finalisti na primer celo Islandec, našega šampiona pa ni. Smolo je imel naš drugi zastopnik v tej disciplini Koprivica, ki je tekel v drugi skupini in po enem krogu v boju za boljši položaj padel. Rak je dosegel svoj doslej največji uspeh in dvoranski rekord SFRJ ter izgubil bron v skoku v daljavo samo zaradi slabšega drugega skoka, izkazal pa se je tudi Spasojević v troskoku. Sušanj je v teku na 400 m po času četrti v polfinalu, a vendar ne finalist, ker je nastopil v močnejši skupini.

Skoki so bili nasploh najbolj privlačni. Med ženskami in moškimi v daljavo je prišlo do odločitve šele v šesti seriji. Pri skakalcih je vzhodni Nemec Klaus z zadnjim skokom z vrha spodrinil zmagovalca 1971 zahodnega Nemca Baumgartnerja, pri skakalkah pa se je ponovila podoba z EP v Helsinkih, ko je Švicarka Antenen spet v zadnjem hipu izgubila naslov.

Odlični so bili dosežki v skoku v višino, kjer je nazadnje Madžar Major edini preskočil 224 cm in tako presenetljivo premagal najboljše skakalce SZ. V troskoku je prišlo do odločitve tudi šele serijo pred koncem, ko je Sanjejevu s 16,97 m uspelo znova »preskočiti« Romuna Corbuja.

Rezultati:

Moški — 50 m: 1. Borzov (SZ) 5,75, 2 Korneljuk (SZ) 5,81, 3. Papageorgopolus (G) 5,82; **4 x 2 kroga:** 1. Poljska 2:46,4, 2. ZRN 2:46,9, 3. Francija 2:50,2; **daljava:** 1 Klaus (NDR) 802, 2. Baumgartner (ZRN) 799, 3. Broz (ČSSR) 788 (drugi najdaljši skok 787), 4 Rak (Jug) 788 (drugi najdaljši skok 780), 5. Lepik (SZ) 782, 6. Pani (Fr) 779, 7. Beer (NDR) 771, 8. Davies (VB) 764; **višina:** 1. Major (Mad) 224, 2. Sapka (SZ) 222, 3. Tarmak (SZ) 222, 4. Dahlgren (SV) 217, 5. Maly (ČSSR) 217, 6. Pesonen (Fin) 217. **troskok:** 1. Sanjejev (SZ) 16,97 (rek.), 2. Corbu (Rom) 16,89, 3. Sevčenko (SZ) 16,73, 4. Besonov (SZ) 16,58, 5 Spasojević (Jug) 16,29, 6. Sauer (ZRN) 16,27; **Ženske — 50 m ovire:** 1. Ehrhard (NDR) 6,85, 2 Sukniewicz (Pol) 6,94, 3 Antenen (Švi) 7,05; **4 x 1 krog:** 1. ZRN 1:24,1, 2. Francija 1:27,6, 3. Avstrija 1:29,5; **krogla:** 1. Čižova (SZ) 19,41, 2. Ivanova (SZ) 18,54, 3. Adam (NDR) 18,30; **800 m:** 1. Hofmeister (NDR) 2:04,83 (rek.), 2, Silai (R) 2:05.17, 3. Zlateva (B) 2:05,51, 4. Merten (ZRN) 2:05,86; **dal'ava:** 1. Roesen (ZRN) 658, 2. Antenen (Švi) 642, 3. Nigrinova (ČSSR) 639, 4. Ammann (Švi) 626, 5. Chitty (VB) 626, 6. Vintila (R) 626.

Rita Schmidt — 190 cm

GRENOBLE — V nedeljskem popoldanskem sporedu dvoranskega EP je Rita Schmidt (NDR) dosegla nov svetovni dvoranski rekord v skoku v višino s 190 cm. Njeni poskusi na 192 cm pa so ostali brezuspešni. Doslej najboljši čas v dvorani na 3000 m pa je dosegla Pangelova (SZ) s 4:14,62. Naš Ivančić je bil v metu krogle deveti.

Rezultati zaključnega popoldneva:

Moški — 400 m: 1. Nückles (ZRN) 47,24, 2. Reich (ZRN) 47,42, 3. Müller (NDR) 47,42; **800 m:** 1. Plachy (ČSSR) 1:48,84, 2. Ivanov (SZ) 1:49,05, 3. Gonzales (Fr) 1:49,17; **1500 m:** 1. Boxberger (Fr) 3:45,66, 2. Saharopoulos (Gr) 3:46,68, 3. May (ZRN) 3:46,42; **3000 m:** 1. Grusikins (SZ) 8:02,85, 2. Aleksein (SZ) 8:03,20, 3. Brugger (ZRN) 8:05,07; **štafeta 4 x 4 kroge:** 1. ZRN 6:26,4, 2. SZ 6:27,0, 3. Poljska 6:27,6; **krogla:** 1. Briesenick (NDR) 20,67 (rek.), 2. Komar (P) 20,32, 3. Bradec (ČSSR) 19,94 ... 9. Ivančić (Jug) 18,08; **palica:** 1. Nordwig (NDR) 540, 2. Lagerquist (Šved) 540, 3. Kalliomoki (Fin) 530, 4. Isakov (SZ) 520, 5. Sola (Špan) 500, 50 m ovire: Drut (F) 6,51.

Ženske, 50 m: 1. Stecher (NDR) 6,25, 2. Richter (ZRN) 6,28, 3. Telliez (Fr) 6,31; **400 m:** 1. Frese (ZRN) 53,36, 2. Bödding (ZRN) 54,70, 3. Weinstein (ZRN) 54,73; **višina:** 1. Schmidt (NDR) 190, 2. Gildmeister (ZRN) 184, 3. Blagojeva (SZ) 184, 4. Korka (Madž) 184; **štafeta 4 x 2 kroga:** 1. ZRN 3:10,4, 2. SZ 3:11,2, 3. Francija 3:11,3.

M. ROŽMAN

Doba stotink

Na evropskem atletskem prvenstvu v dvorani so v Grenoblu merili čase v tekih elektronsko in povrhu še z natančnostjo stotinke sekunde. Vse torej kaže, da bodo nazadnje tudi v atletiki šli po poti drugih športnih panog in se modernizirali, kar zadeva merjenje časov. Za šprinterje bo to sicer nekaj časa pomenilo zastoj (ročno merjeni časi so zaradi zamude človekovega refleksa nekoliko boljši), vendar drugega izhoda ni, če želimo, da bo tudi atletika v koraku s časom.

E. B.

PO DOMAČIH KRAJIH

Razburljiv troboj

LENDAVA, 12. marca. Domači Partizan je priredil drugi del tekmovanja druge republiške namiznoteniške lige za ženske. Tako kot v prvem delu so tudi tokrat sodelovale samo tri ekipe. Najuspešnejša je bila ekipa Lendave, ki je premagala oba tekmeca. Ker so Lendavčani tokrat premagali Jesenice in se po točkah izenačili, so morali odigrati še eno srečanje za naslov prvaka. Tokrat so bile uspešnejše Jeseničanke, ki so zmagale s 5:2 in tako postale zmagovalke. Poleg Jesenic je tudi drugouvrščena Lendava postala novi član prve republiške lige. Ekipa Šentjerneja je tretja.

REZULTATI: Šentjernej : Lendava 0:5, Lendava : Jesenice 5:4 in Jesenice : Šentjernej 5:1.

F. M.

Izenačeni boji

MURSKA SOBOTA — Tukaj je bil včeraj in danes drugi republiški pozivni namiznoteniški turnir za mladince. V odsotnosti dveh najboljših slovenskih mladincev, Savnika in Klingera iz Maribora, je bila konkurenca zelo izenačena. Prvo mesto je nepričakovano zasedel domačin Bjedov, medtem ko sta se morala favorita Gumilar (Sobota) in B. Rak (Olimpija) zadovoljiti z 2. oziroma 3. mestom Dokaj dobro je igral tudi pionir Vinčec, ki je zasedel 6. mesto.

Vrstni red: 1. Bjedov (Sobota) 11:2, 2. Gumilar (Sobota) 10:3, 3. Rak (Olimpija) 10:3, 4. Gabrijelčič (Olimpija) 9:4, 5. Canjkar (Marib.) 9:4, 6. Vinčec (Sobota) 8:5, 7. Novak (Triglav) 7:6, 8. Ramovž (Triglav) 7:6, 9. Starc (Triglav) 6:7, 10. Zajtl (Lendava) 4:9, 11. Tičar (Olimpija) 4:9, 12. Klinar (Sobota) 3:10, 13. Škerget (Sobota) 2:11, 14. Zorž (Olimpija) 1:12.

F. MAUČEC

NOVO MESTO — V prijateljski tekmi slovenskih ligašev je domača ekipa Novoteksa zasluženo premagala ekipo Lesonita (Ilirska Bistrica) z 92:51 (45:27). V domači ekipi sta bila najuspešnejša brata Kovačević, pri gostih pa Kandare.

Odziv je množičen

Na posvetovanju o dejavnosti trim v Kranjski gori so ugotavljali, kaj bi bilo še treba storiti za njen razmah

KRANJSKA GORA. V petek in soboto je bilo posvetovanje o dosežkih dejavnosti trim — šport za vsakogar, ki ga je organizirala mestna zveza za telesno kulturo Ljubljana v sodelovanju z zvezo za telesno kulturo Slovenije. Sodelovali so zastopniki občinskih zvez za telesno kulturo in občinskih sindikalnih svetov iz Celja, Jesenic, Ljubljane, Maribora, Murske Sobote, Novega mesta in Raven, kjer so že dosegli uspehe v tej akciji.

Ocena udeležencev posvetovanja je bila, da je dejavnost trima v razmeroma kratkem času in ob dokaj težkih možnostih za uveljavljanje te povsem nove oblike množičnega angažiranja ljudi v športni rekreaciji, dobila na Slovenskem množično podporo. Zaradi velikih pozitivnih značilnosti postaja zanimiva tudi v drugih krajih naše dežele, še zlasti, ker slehernemu občanu ponuja program športno rekreativnih aktivnosti, česar doslej ni bilo. Tako je trim, po sodbi udeležencev posveta uspešna oblika za množično vključevanje in spodbujanje občanov k športni rekreaciji, ki omogoča razvijanje človekovih psihofizičnih sposobnosti Hkrati pa pomeni uveljavljanje povsem novega odnosa človeka do telesne kulture sploh.

Iz poročil udeležencev posveta je mogoče ugotoviti, da imajo organizatorji trima skorajda povsem enake probleme in težave pri organiziranju dejavnosti.

Da bi zagotovili uveljavljanje raznih oblik športno rekreativnih aktivnosti bi morali predvsem:

- okrepiti propagando za uveljavljanje trima v vseh informacijskih medijih, zlasti v RTV in tisku ter v glasilih delovnih kolektivov;
- samoupravni organi morajo zagotoviti možnosti za izvajanje programa športne rekreacije in oddiha, ki naj ga uresničujejo strokovne službe ali osnovne organizacije sindikata;
- občinske zveze za telesno kulturo ali občinski sindikalni sveti in večje delovne organizacije naj zaposlijo ustrezne strokovne kadre, kar je pogoj za uspešno in učinkovito uresničevanje programa;
- pri visoki šoli za telesno kulturo naj bi odprli poseben oddelek za vzgojo višjih organizatorjev rekreacije;
- v delovnih kolektivih, krajevnih skupnostih, turističnih in rekreacijskih centrih, v društvih Partizan in drugod, naj bi začeli ustanavljati telesnovzgojne kabinete po zasnovah inštituta Elan;
- pri odboru za množično telesno vzgojo in rekreacijo ZTKS naj bi ustanovili komisijo za propagandno informativno dejavnost in za strokovno organizacijska vprašanja

M. L.

Samo z Japonci!

Na skupnih pripravah pred bližnjim SP v Bukarešti trenira na tivolskem drsališču 20 hokejskih reprezentantov

LJUBLJANA — Naši hokejisti bodo letošnjo pisano sezono končali v Bukarešti, kjer bo od 24. t. m. do 2. aprila svetovno prvenstvo v skupini B. Zato so se reprezentanti te dni spet zbrali v Tivoliju na skupnih pripravah, kjer trenirajo pod vodstvom Miroslava Kluca.

Zvezni kapetan Tone Franzot se je odločil za 20 kandidatov, ki so tile: Gale, Knez (vratarja), B. Jan, Ravnik, S Košir, Savič, Jug (branilci), Tišler Žbontar, G. in R. Hiti, Renaud, Puterle, Felc, R Smolej, Poljanšek, S. in D. Beravs, M Jan T. Košir (napadalci)

Vadba poteka nemara še trše kot pred OI, kajti na SP bo več tekem in v povprečju močnejši nasprotniki. Trener in kapetan poudarjata, da bo na skupni vadbi poglavitna naloga krepitev telesnih zmogljivosti in trdote v igri. Velika pozornost bo usmerjena k boljši učinkovitosti, ki je bila na OI najšibkejša točka v naši ekipi Marsikaj se bo dalo popraviti, če bo moštvo še bolj težilo k kolektivni igri.

Za zdaj je edina nevšečnost poškodovano koleno (meniskus) pri S. Beravsu, ki pa ga očitno ne ovira toliko, da ne bi treniral in se udeležil tudi SP. To potrjujejo tudi njegove zadnje tekme za Olimpijo

Reprezentanca naj bi po prvotnem programu odigrala med pripravami doma štiri prijateljske tekme z ZRN in Japonsko A zdaj vse kaže, da se bo ta načrt delno izjalovil Na ZDKSJ najbolj obžaluje, ker ekipe ZRN, zaradi drugih obveznosti, ne bo v Ljubljano, saj bi bil to ravno pravšnji nasprotnik za naše. Japonska pa se je pred dnevi le odzvala vabilu.

ST. L.

Triglav novi član ZHL-B

LJUBLJANA, 12. marca Slovenija je dobila še enega zveznega hokejskega ligaša, Triglav iz Kranja. Najprej je sinoči premagal prvaka Hrvatske Segesto s 7:4 (2:0, 2:1, 3:3), nato pa danes prvaka Srbije Vojvodino z 11:4 (5:1, 3:2, 3:1)

V prvi tekmi so Kranjčani v prvi tretjini nadigrali goste, v nadaljevanju pa je bila tekma enakovredna Vseeno je zmaga Triglava popolnoma zaslužena, saj je igral bolj povezano, hitreje in napadalneje

Zadetke so dosegli: Nadižar 2 ter Katanič, Aljančič, Thuma, Sajovic in Viščer za Triglav, za Segesto pa Srebrić 3 in Jut.

Današnja tekma je bila le formalnost, kajti igralci srbskega prvaka so še popolni začetniki. Triglav jih je brez težav nadigral in se zasluženo uvrstil v zvezni razred. Za Triglav so zadetke dosegli Nadižar, Katanič in Hudobivnik po 2 ter Lavrič, Sajovic, Thuma, Viščer in Pavlica, za goste pa Mesaroš 3 in Bogdanović.

Za Triglav so igrali: Prfolja, Konc, Katanič, Viščer, Adlešič, Aljančič, Zagorc, Lavrič, Feldin, Nadižar, Pavlica, Sajovic, Hudobivnik, Thuma, Purič, Jakše, Furlan.

KONČNI VRSTNI RED: 1. Triglav 4 točke, 2. Segesta 2, 3. Vojvodina brez točke

J. JANČAR

Italija in Avstrija v skupini B

MERCUREA CUID, 12. marca — Hokejisti Italije in Avstrije so se že uvrstili v skupino B ker so na SP v skupini C osvojili najboljši mesti. Prvo zmago je dosegla Danska, ki pa je še zmeraj na zadnjem mestu.

Rezultati predzadnjega kola: Avstrija : Kitajska 2:2 (2:0, 0:1, 0:1), Italija : Madžarska 6:6 (4:3, 2:1, 0:2), Danska : Nizozemska 4:2 (2:0, 0:0, 2:2).

LESTVICA SKUPINA C:

1. Italija	5	4	1	0	30:10	9
2. Avstrija	5	4	1	0	18:11	9
3. Madžarska	5	2	1	2	28:21	5
4. Kitajska	5	2	1	2	16:17	5
5. Bolgarija	5	2	0	3	18:19	4
6. Nizozemska	6	1	0	5	13:25	2
7. Danska	5	1	0	4	11:31	2

ODBOJKA

Mladost zmagala

SISAK — V počastitev 8. marca je odbojkarski klub Metalac iz Siska organiziral turnir ženskih ekip, na katerem so igrali: Mladost (Zagreb) Novo mesto, Baranja (Glina) in domači Metalac. Brez težav so zmagale odbojkarice zveznega ligaša, zagrebške Mladosti, ki so bile najboljša ekipa. Novomeščanke so zasedle tretje mesto, kar je neuspeh.

REZULTATI: Mladost — Metalac 2:0, Mladost — Novo mesto 2:0, Mladost — Baranja 2:0, Metalac — Novo mesto 2:0, Metalac — Baranja 2:0 in Novo mesto — Baranja 2:0

Končni vrstni red: 1. Mladost 6 točk, Metalac 4, 3. Novo mesto 2 in Baranja brez točke

Tokrat 4 točke

V II. rokoborski ligi Olimpija premagala Split, Maribor pa Lokomotivo

LJUBLJANA. V 5. kolu v II. zvezni rokoborski ligi — zahod sta slovenska zastopnika osvojila vse štiri točke: ljubljanska Olimpija je v Splitu prvič zmagala, proti domačemu Splitu, Maribor pa je doma odpravil Lokomotivo.

Prva zmaga

SPLIT — V 5. kolu II. zvezne lige — zahod v rokoborbi je ljubljanska Olimpija v gosteh v Splitu premagala domače moštvo z 10:8. Pred odhodom je trener rokoborcev Olimpije J. Klobučar dejal, da v dvoboju s Splitom računa z osvojitvijo dveh točk, lahko pa seveda tudi v dvoboju v Ljubljani. Napovedi so se tokrej začele uresničevati.

Ljubljančani so v Splitu zasluženo zmagali in tako osvojili prvi dve prvenstveni točki. Boji so bili enakovredni in izredno borbeni Pri Olimpiji so se najbolj izkazali Kralj, Kolenc in Omerzu, pri domačih pa Opačić in Grčić.

Rezultati: Split : Olimpija 8:10; posamezno do 48 kg: Sušnjara : Kralj 0:2 (tuš v 1 min) do 52 kg: A. Udović : Kolenc 2:0 (tuš v 2 min); do 57 kg: M Ugović : Babič 0:0, do 62 kg: Kustura : Leskovšek 0:2 (tuš v 6 min), do 68 kg: Seletković : Vekič 2:0 b.b, do 74 kg: Jakaša : Djebić 0:2, do 82 kg: Padovan : Pečar 0:2, do 90 kg: Opačić : Mirjanić 2:0 (tuš v 1 min), do 100 kg: Grčić : Bračun 2:0 (tuš v 1 min): nad 100 kg: Krizman : Omerzu 0:2 (tuš v 2 min)

J. SVALINA

Maribor : Lokomotiva 15:3

MARIBOR, 12. marca — V 5. kolu II. zvezne lige — zahod v rokoborbi je ekipa Maribora doma premagala tekmovalce zagrebške Lokomotive s 15:3. Pri Mariborčanih sta se najbolj izkazala Kosi in Slunjski.

Zmago za domačine so dosegli Korošec, Kosi, Bertoncelj, Slunjski, Demšar, Gavez in Hevir. Boj je neodločeno odločil Verčič, Nikološki je izgubil, medtem ko je bil Karner s svojim tekmecem diskvalificiran

J. KROPE

Gospič : Prvomajska 10:10

Varteks : Ist. borac 16:4

Poreč prost

1. Ist. borac	5	5	0	0	55:43	10
2. Varteks	4	4	0	0	60:18	8
3. Maribor	4	3	0	1	42:34	6
4. Prvomajska	3	2	1	0	34:24	5
5. Poreč	3	2	0	1	28:26	4
6. Gospić	5	1	1	3	42:56	3
7. Olimpija	4	1	0	3	31:43	2
8. Lokomotiva	5	1	0	4	37:59	2
9. Split	5	0	0	5	35:61	0

PARI PRIHODNJEGA KOLA: Ist. borac — Maribor, Prvomajska — Varteks, Olimpija — Gospić. Poreč — Split, Lokomotiva je prosta

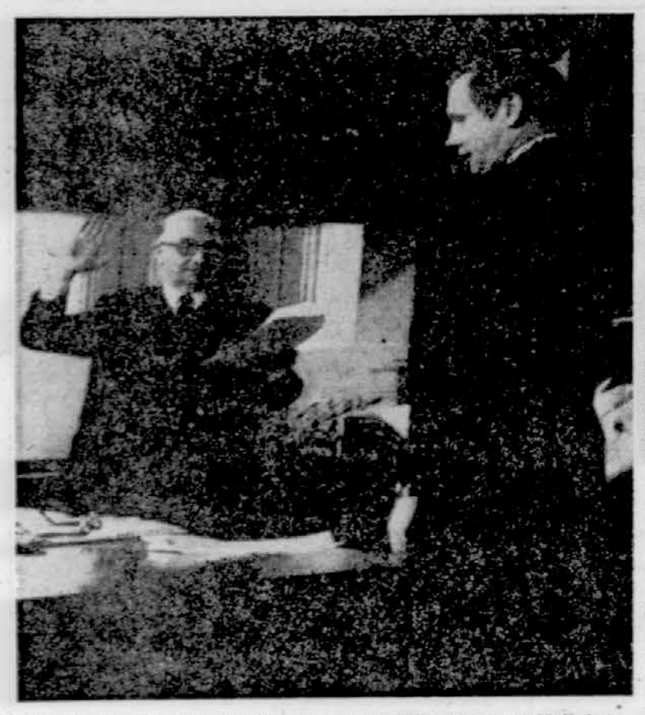

ASTRONAVT ČASTNI MEŠČAN — Ameriški astronavt Neil Armstrong je postal častni meščan škotskega mesteca Langholma. Pismeno priznanje mu je izročil župan tega mesta, sicer somenjak Edward Armstrong, in mu zaželel veliko uspehov.

HUDI NEREDI V MILANU — V spopadih sredi tega italijanskega mesta so si najprej skočili v lase levi in desni ekstremisti, nazadnje pa je posegla vmes še policija. Ranjenih je bilo nad 80 udeležencev množičnega pretepa, razbitih pa tudi nekaj vozil (na sliki). Telefoto: UPI

V DOLINO — Snega je v planinah še na pretek in kmetje ga s pridom uporabljajo za spravilo lesa v dolino. Slika je iznad Kranjske gore. Foto: E. Selhaus

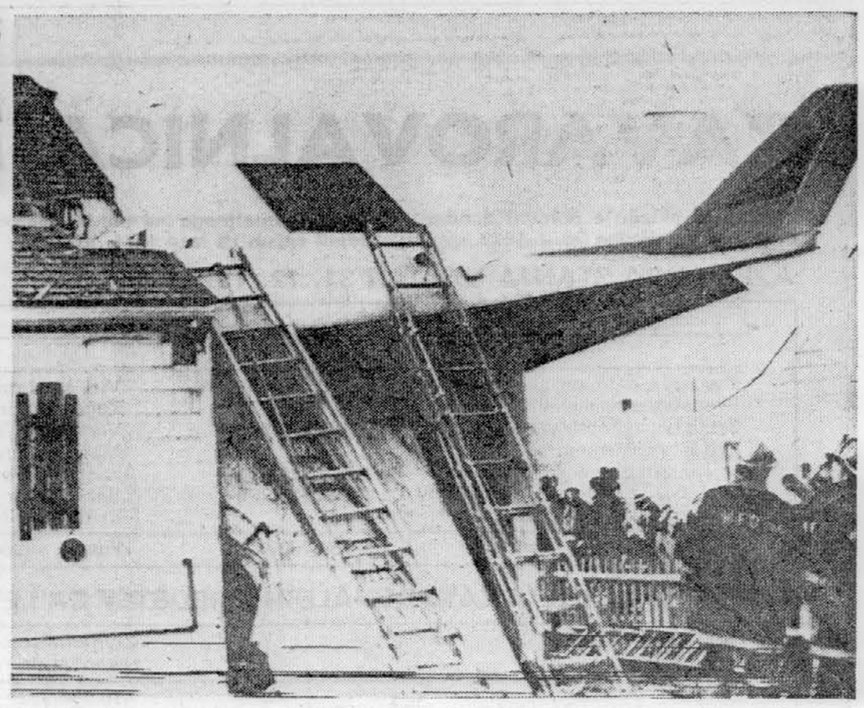

LETALO SE JE ZARILO V HIŠO — Ko se je manjše motorno letalo približevalo letališču pri mestu Marshfield (ameriška država Massachussets) je nenadoma začelo izgubljati na višini. Zaletelo se je v hišo, vendar je na srečo pet ljudi v zgradbi ostalo nepoškodovanih, malo drugače pa je bilo s tistimi, ki so bili v letalu, saj sta bila dva od njih ranjena. Telefoto: UPI

Slovenci na listi

Goriške priprave na majske volitve v rimski parlament - Kandidirata tudi Marko Waltritsch in Andrej Jarc

GORICA, 12. marca. Mrzlične priprave za majske volitve v rimski parlament so tudi v goriški pokrajini že v polnem razmahu. Mesto je preplavljeno s predvolilnimi plakati, ki vabijo volivce, naj glasujejo za kandidate posameznih strank.

Na kandidatnih listah strank so tudi nekateri Slovenci, ki so se v zadnjih letih uveljavili v javnem življenju pokrajine. Tako kandidira socialistična stranka med drugimi v poslansko zbornico Marka Waltritscha, podpredsednika pokrajinske uprave, komunistična partija Italije pa doberdobskega župana Andreja Jarca.

Veliko zanimanje vlada med Slovenci v zadnjih dneh za odločitev Slovenske demokratske zveze, ki nima pogojev za lastnega kandidata. Njeno vodstvo je pri dosedanjih volitvah usmerjalo svoje volivce s kandidatom krščansko demokratske stranke. Zdaj pa kaže, da vlada proti temu precejšen odpor. Kot piše današnji Primorski dnevnik, je menda prišlo do stikov med predstavniki slovenske demokratske zveze ter socialne demokratske stranke za morebitno podporo kandidatom te stranke. Obenem pa se goriška Slovenska demokratska zveza povezuje s tržaško slovensko skupnostjo, da bi skupaj z njo uskladila predvolilno taktiko.

Med drugimi osebnostmi iz pokrajine, ki so na kandidatnih listah, naj omenimo bivšega goriškega župana Michela Martina, ki ga kandidira za senat krščanska demokracija, ter Silvana Bachiccija na listi KPI prav tako za senatorja.

LOJZE KANTE

Proces je končan

Neofašisti obsojeni za šovinistično manifestacijo decembra 1970 v Trstu - Pogojno od 20 dni do 1 leta zapora

TRST, 12. marca. Skupina desetih neofašistov, ki so sodelovali v šovinistični manifestaciji v Trstu 8. decembra 1970. leta se je izmazala s simboličnimi kaznimi, od 20 dni zapora do enega leta pogojno. Takšen je sklep tržaškega sodišča po procesu, na katerem so sedeli na zatožni klopi predstavniki desničarskih organizacij iz Milana, Trevisa, Mester, Padove in Trsta, obtoženi, da so nekaj dni pred napovedanim uradnim obiskom predsednika Tita v Italiji v Trstu priredili shod neofašistov iz vsega severnega predela države.

Pohod nekaj sto črnosrajčnikov se je tedaj spremenil v nebrzdano divjanje po mestnih ulicah, ko so, ohrabreni zaradi pasivnosti policije, razbili okna na sedežu Socialistične stranke, zažgali rdečo strankino zastavo in na trgu Sv. Antona pred očmi množice meščanov in policistov pretepli skupinico slovenskih mladincev.

Odvetniki obtoženih neofašistov — po pravilu so tudi sami funkcionarji MSI (neofašistične stranke) — so izzivalno obnašanje desničarjev v Trstu poskušali prikazati kot nekak odraz razpoloženja lokalnega prebivalstva do takoimenovanega »problema Cone B« in odnosov med obema sosednjima državama. Da sloni tako skonstruirana obramba na trhlih nogah ni bilo treba posebej dokazovati — ovrglo jo je 15.000 Tržačanov in okolišanov, ki so dva dni pozneje manifestirali po ulicah v prid prijateljstva in sožitja.

Med obsojenimi neofašisti velja omeniti Uga Fabrija, člana pokrajinskega vodstva MSI, ki bo moral odsedeti mesec dni, znanega pretepača Neamija, ki so mu prisodili 1 leto pogojno in profesorico Toriserjevo iz Tržiča, ki kot urednica manjšega lističa objavlja izbrane misli Adolfa Hitlerja in Benita Mussolinija. To pot jo je odnesla z 20 dnevi zapora — pogojno. Tri mladoletnike so oprostili.

Veljalo bi še poudariti da so tudi na tem procesu proti neofašistom obtožnico zgradili predvsem na dejanjih, ki jih je bilo moč oceniti kot prestopke proti javnemu redu in miru, s tem pa so se izognili političnemu ozadju delovanju neofašistov.

IVO VAJGL

‚Živeti drugače'

Končan je kongres francoskih socialistov - Osnova za dialog s komunisti - »Živeti drugače, ne samo bolje!«

OD NAŠEGA PARIŠKEGA DOPISNIKA

PARIZ, 12. marca. V Suressnesu pri Parizu se je nocoj končal izredni kongres francoskih socialistov, na katerem so delegati PSF sprejeli socialistični vladni program. Ta program bo osnova za dialog socialistične stranke s komunisti in drugimi skupinami francoske levice, dialog, ki naj bi naposled pripeljal do sporazumov o vladnem programu.

»Hočemo živeti drugače, ne samo bolje!« To je osnovno geslo programa, ki so ga sprejeli v Suressnesu. Dokument vsebuje osnovne smernice za prvo etapo socialistične preobrazbe francoske družbe, ki naj bi v prvem obdobju temeljila predvsem na nacionalizaciji ključnih sektorjev gospodarstva, na uvajanju demokratskega planiranja in samoupravljanja, skratka tistega, čemur pravijo francoski socialisti »ekonomska demokracija«. Takst je glede samoupravljanja precej oprezen in zadržan, kar si je mogoče razlagati na eni strani s tem, da so izražena stališča kompromis med raznimi strujami, na drugi strani pa z dejstvom, da socialisti upoštevajo perspektive dialoga s komunisti, ki nad samoupravljanjem niso niti malo navdušeni. Vendar pa je socialistični program, prvi vladni program v Franciji, ki postavlja samoupravljanje kot eno izmed osnov družbenih sprememb.

Francoise Mitterrand, generalni sekretar stranke, ki je na tem kongresu močno okrepil svoje pozicije, je v dnašnji debati v sijajnem govoru nakazal nadaljno akcijo PSF, »ki je za enotnost levice, ki želi to enotnost doseči, vendar ne da bi se odrekla svojim načelom.«

Dialog, ki ga bodo zdaj socialisti navezali s komunisti, bo brez dvoma težaven, saj se stališča dveh strank precej razlikujejo v nekaterih bistvenih vprašanjih. Tako glede političnih institucij upravljanja v gospodarstvu, EGS, NATO, jedrske obrambe.

Vendar pa kljub temu ni izključeno, da bo končni rezultat tega dialoga morda le kaj več, kot navaden volilni sporazum.

ANDREJ NOVAK

Akcije gverilcev

NAIROBI, 12. marca (Tanjug). Po uradnem sporočilu predstavništva SWAPO v Dar es Salaamu so gverilske enote tega osvobodilnega gibanja v prvih dveh mesecih letos izpeljale celo vrsto uspešnih oboroženih napadov na južnoafriške zasedbene čete. Napadle so tudi južnoafriško posadko v vojašnici, ki je le 15 km oddaljena od največjega južnoafriškega letalskega oporišča Katima Mulila. Ubili so sedem, ranili pa čez 20 južnoafriških vojakov.

Ustanoviti črnsko stranko

GARY, 12. marca (Reuter). Prva črnska konvencija z ZDA se je začela s pozivom 30-letnega Jesseja Jacksona, naj bi se 2000 delegatov zavzelo za ustanovitev črnske politične stranke. Jackson je eden od najvidnejših črnskih voditeljev. Po njegovem mnenju črnci v najmočnejših strankah, demokratski in republikanski, nimajo enako pravnega položaja.

Tunis: še letos volitve

Ker se obeta reforma ustave, v Tunisu volitve morda že letos

TUNIS, 12. marca (AFP). Neodvisni tunizijski list »Al Sabah« piše, da bodo predsedniške volitve v Tuniziji morda še pred koncem letošnjega leta. Po sedanjih predpisih bi bile volitve šele novembra 1974, zdaj pa se obeta reforma ustave.

Zaplenjeni časopisi

SAIGON, 12. marca (Reuter). Policija je zaplenila včerajšnje izdaje enajstih časopisov v vietnamščini, češ da so prekršili zakon o tisku in priobčili članke, ki škodujejo državni varnosti.

Stroge kazni

HAVANA, 12. marca (Tanjug). Kubanski državljani, ki na delovnem mestu kakorkoli oškodujejo državno gospodarstvo, svojo delovno organizacijo ali državljane, bodo kaznovani z zapornimi kaznimi od šestih mesecev do štirih let. Tako nameravajo vse zaposlene pripraviti do tega, da bodo v celoti izpolnjevali svoje obveznosti.

Nov proces

ATENE, 12. marca (Reuter). V petek bodo začeli soditi 15 članom vsegrškega osvobodilnega gibanja, ki ga je ustanovil in vodil bivši grški minister Papandreu. Ministrstvo za informacije je sporočilo, da je ta skupina nameravala strmoglaviti sedanji vojaški režim.

ZDA prepričale Suharta

DŽAKARTA, 12. marca (Reuter). Zunanji minister Adam Malik je dejal, da ZDA po obisku predsednika Nixona v Pekingu ne bodo pozabile na nobeno svojo obveznost do drugih in tudi ne do Indonezije. Pomočnik ameriškega zunanjega ministra Green je s Suhartom o tem govoril včeraj.

Smrtna kazen

DŽAKARTA, 12. marca (Reuter). Posebno vojaško sodišče je obsodilo na smrt funkcionarja indonezijske komunistične partije Supona Marsudidžoja, obtoženega, da je sodeloval v zaroti, katere namen je bil strmoglaviti vlado predsednika Suharta. Marsudidžoja je izjavil, da se ne čuti krivega.

Končan obisk

BRUSELJ, 12. marca (Tanjug). Delegacija konference za družbeno dejavnost žensk Jugoslavije, v kateri sta bili sekretarka skupščine BiH Sana Salihović in članica predsedstva konference žensk SR Hrvaške Noema Žuvela, je končala sedemdnevni obisk v Belgiji, kjer se je mudila kot gostja združenja socialistk.

Peking ne da vizuma

MANILA, 12. marca (UPI). Kitajska vlada je zavrnila prošnjo Imelde Marcos, žene filipinskega predsednika, naj ji da vizum za zasebni obisk na LR Kitajskem. Filipini imajo diplomatske stike samo s Tajvanom, z LR Kitajsko pa ne.

Zadnje vesti

Filmski delavci zasedajo

Zasedanje društva filmskih delavcev Hrvatske – Nasprotne ocene

ZAGREB, 12. marca (Tanjug) — Na plenarnem zasedanju društva filmskih delavcev Hrvatske so predsednik in sekretar društva Antun Vrdoljak in Bogdan Žižić ter sekretar osnovne organizacije ZK Nikola Babić ugotovili, da v tem filmskem društvu ni bilo pojavov šovinizma. Za razliko od tega pa je sekretar mestnega komiteja ZK Marin. ko Grujić opozoril na to, da se društvo filmskih delavcev Hrvatske pojavlja na prizorišču političnega boja malo pozno in da je tudi v tem okolju prišlo do določenih nacionalističnih pojavov. Tudi direktor filmskega avtorskega studija iz Zagreba Krunoslav Hajdler ni soglašal z oceno iz referata in z besedami Vrdoljaka, Žižića in Babića, ampak je poudaril, da so nekatere posameznike v obdobju nacionalističnega prodora ovirali pri delu in podobno.

Bolgari v ČSSR

PRAGA, 12. marca (Tanjug). Jutri bo dopotovala na uradni obisk v ČSSR partijsko-vladna delegacija iz Bolgarije, ki jo vodi predsednik državnega sveta in prvi sekretar CK KPB Todor Živkov. Poleg ostalih so člani delegacije še premier Stanko Todorov in zunanji minister Petar Mladenov.

Sneg ni bil kriv

Celje: zaradi neprevidnosti pa so v enem dnevu zabeležili 3 nesreče

CELJE, 12. marca — Mraz in rahlo sneženje, ki sta v soboto ponoči zajela tudi širše celjsko območje, nista naredila kakšne škode, sneg, ki je le neznatno pobelil pokrajino, pa tudi ni imel za posledico prometnih nesreč.

Sinoči se je v Celju huje poškodoval voznik mopeda Peter Bezgovšek, ki se je zaradi neprevidnosti zaletel v dva parkirana tovornjaka, hudo se je poškodoval tudi pešec Anton Zabret, ki ga je na Mariborski cesti zbil voznik Boris Goručan. Tretja nesreča se je pripetila v Bezovju pri Šentjurju, ko je voznici Marit Petersen iz Švedske ford mustang med vožnjo ugasnil, Franc Skaberne, ki je vozil za njo, pa zaradi prekratke razdalje trčenja ni mogel preprečiti. Na njegovem avtomobilu je za 8000, na njenem pa za 1500 dinarjev škode. D. H.

Trčenje v križišču

LJUTOMER, 12. marca — Včeraj popoldne je v Križevcih pri Ljutomeru prišlo v križišču do trčenja med voznikoma osebnih avtomobilov Slavkom Žriličem iz Kamnika in Stankom Drevenom iz Šalinec. Pri trčenju se je lažje ranila sopotnica Anica Žrilič, škode na vozilih pa je za blizu 40 tisoč dinarjev. B. B.

Makarios sprejema pogoje?

Poročajo o pristanku na občasno kontrolo OZN nad uvoženim orožjem

NIKOZIJA, 12. marca (AP) — V tukajšnjih obveščenih krogih se je izvedelo, da predsednik Makarios pristaja na to, da bi silam OZN omogočil občasno kontrolo nad uvoženim orožjem. To bi pomenilo delno pristajanje na enega od treh glavnih pogojev iz februarskega ultimata, ki ga je ciprskemu predsedniku postavila grška vlada. AP tudi dodaja, da so tak sporazum dosegli med predsednikom Makariom in posebnim odposlancem generalnega sekretarja OZN Ozorijem Tafalom. Po drugi strani pa ciprska vlada in poveljstvo sil OZN nista še ničesar sporočila o tem sporazumu.

Umik indijskih čet

DAKA, 12. marca (UPI) — Na stadionu v središču Dake so priredili svečanost ob umiku ene izmed zadnjih indijskih enot iz Bangla deša. Na velikem množičnem zborovanju je govoril premier Mudžibur Rahman. Na ozemlju Bangla deša je ostalo še okrog 5.000 indijskih vojakov.

»Položaj je resen«

KAIRO, 12. marca (MENA) — Veleposlanik južnega Jemena Abdel Kader Bafikieh je obvestil Arabsko ligo, da je »položaj na mejah med obema Jemenoma resen zaradi kopičenja oboroženih sil«. Poročajo tudi, da je jemenski premier Mohsen el Einy odpotoval v Damask, kjer naj bi predsednika jemenskega republikanskega sveta obvestil o zadnjih dogodkih. Po drugih poročilih pa je iraški predsednik el Bakr sprejel južnojemenskega ministra Mohameda Saleha Mutiha, ki mu je predal sporočilo predsednika Alijo Rabiha.

»Ogrožena Turčija«

ANKARA, 12. marca (UPI). Turški premier Nihat Erim je izjavil v govoru ob prvi obletnici vojaškega udara, da »Turčijo še vedno ogroža zarota, ki jo vodijo in kontrolirajo iz tujine.« Erim je še dodal, »da je Turčija v nekakšnem vojnem stanju«, v katerega je vključen ves narod. »V kolikor pa bi to vojno izgubili, bi lahko izgubili tudi svojo neodvisnost, demokracijo in nacionalno integriteto«.

Bonn pozdravil odločitev

BONN, 12. marca (Reuter). Zahodnonemška vlada je pozdravila odločitev Arabske lige, po kateri naj posamezne arabske države, ki nimajo diplomatskih stikov z Bonnom, lete obnovijo na osnovi lastnih odločitev. Predstavnik ministrstva za zunanje zadeve je izjavil, da se bodo morda kmalu začeli razgovori o obnovitvi diplomatskih stikov z Egiptom in še z nekaterimi drugimi arabskimi državami.

Zasedanje evropskega parlamenta

STRASBOURG, 12. marca (Reuter). Na petdnevnem zasedanju evropskega parlamenta bosta v ospredju razpravi o razhajanju glede cen kmetijskih pridelkov in ostavka predsednika izvršne komisije EGS Franca Malfattija. Zasedanje se začne jutri.

Telegrami

POGOVORI NAŠEGA KONZULA — HARTFORD. Guverner države Connecticut Thomas Meskill je sprejel generalnega konzula SFRJ v New Yorku dr. Milana Bulajića. Sprejema so se udeležili predstavniki devetih največjih industrijskih družb, bank in zavarovalnic v tej ameriški zvezni državi. Pogovori so se nanašali na možnosti za gospodarsko sodelovanje z Jugoslavijo.

NOV GOSPODARSKI MEHANIZEM — BUDIMPEŠTA, Predsednik madžarske vlade Jenö Fock je na sestanku združenja ekonomistov rekel, da je novi gospodarski mehanizem, ki so ga uvedli pred štirimi leti, upravičil vsa pričakovanja. Trenutno posvečajo največjo skrb organizaciji dela v podjetjih.

RADULESCU NA KITAJSKEM — PEKING. Romunska vladna gospodarska delegacija pod vodstvom podpredsednika vlade ter člana izvršnega komiteja in stalnega predsidija CK Radulesca je prispela v Peking.

GREEN ŽE V INDONEZIJI — DŽAKARTA. Ameriški družavni podsekretar Marshall Green je iz Singapura prispel v Džakarto, da bo indonezijsko vlado seznanil z nedavnim obiskom predsednika Nixona na Kitajskem.

AMERIŠKE ČETE NA TAIVANU — TAJPEH. Obrambni minister taivanskega režima Huang Čieh je dejal, da po obisku predsednika Nixona na Kitajskem ni še nobena ameriška vojaška enota zapustila Taivana. Dodal je, da obramba otoka ne bo prizadeta, tudi če bi odšlo vseh 8.500 ameriških vojakov.

MADŽARSKA VOJAŠKA DELEGACIJA — ADEN. Na uradni obisk v južni Jemen je prispela madžarska vojaška delegacija.

DELEGATI STRANKE BAAS V RIMU — DAMASK. V Italijo je odpotovala delegacija sirske stranke Baas. Udeležila se bo 13. kongresa italijanske KP, ki se bo 13. marca začel v Milanu.

MARCOSOVA ŽENA OBIŠČE MOSKVO — LONDON. Imelda Marcos, žena filipinskega predsednika, bo letos na povabilo sovjetske vlade obiskala Moskvo. Filipini bodo letos začeli navezovati stike z državami, s katerimi še nimajo rednih diplomatskih odnosov.

NI PROTI VOJAŠKI INTERVENCIJI — MEXICO. Predsednik Nicaragua diktator Anastasio Somoza je predsedniku Dominikanske republike Balaguerju dejal, da njegova vlada tudi danes ne bi bila proti temu, če bi bilo treba poslati vojaške čete na pomoč kaki drugi latinskoameriški državi, vendar le tedaj, ko bi bila v tej državi »demokracija ogrožena« in ko bi tak ukrep pooblastila organizacija ameriških držav (OAD).

DARILO ZA NIXONA — WASHINGTON. Veliki pandi, ki so ju predsedniku Nixonu poklonili Kitajci, bodo pripeljali v Ameriko okrog 1. aprila. Ni še znano v kateri živalski vrt ju bodo dali.

OBTOŽBA — DAMASK. Tukajšnji list Al Saura obtožuje Angloameričane, da »pripravljajo udar proti Siriji, z izgovorom, da morajo zavarovati svoje naftne interese«.

ANARHIST ŽELI V PARLAMENT — RIM. Pietro Valpreda, ki čaka na sojenje zaradi bombnega atentata, v katerem je decembra 1969 izgubilo življenje 16 ljudi, 86 pa je bilo ranjenih, namerava na naslednjih parlamentarnih volitvah maja letos nastopiti kot kandidat. Če bi bil izvoljen za poslanca, bi ga izpustili iz pripora in vseh 5 let, dokler bi trajal njegov mandat, bi užival poslansko imuniteto.

NI BIL UGRABLJEN — CALEXICO. Tukaj so našli sina filmskega igralca Marlona Branda, o katerem so pomotoma domnevali, da je bil ugrabljen.

NAJVEČJA BLAGOVNICA — BUKARESTA. Tukaj bodo kmalu odprli največjo univerzalno blagovnico v Romuniji. Imela bo šest nadstropij in čez 30.000 kvadratnih metrov uporabne površine.

UBIT KOMANDOS — TEL AVIV. Izraelska vojaška obhodnica je danes severno od Gaze ubila nekega palestinskega komandosa, ki je skušal pobegniti, ko je zagledal izraelske vojake.

Pa še to

SPODBUDA — Na številnih sestankih in sejah, kjer razpravljajo o omejitvi uvoza, na veliko pijejo kavo in viski. Vse to je seveda iz uvoza. — Edina izjema je led, ki ga servirajo zraven.

VREMENSKO POROČILO

Prognostična karta za 13. marec 1972 ob 7. uri

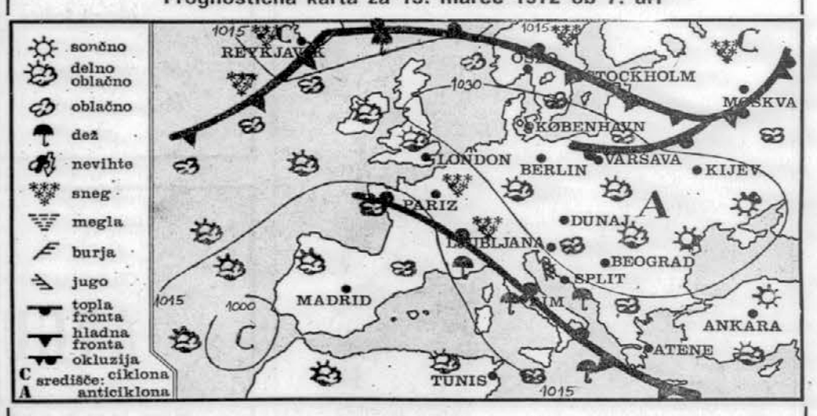

Vreme in temperatura 12. marca 1972

kraj	vreme ob 7 uri	stopinj	vreme ob 13 uri	stopinj
Ljubljana	oblačno	0	oblačno	0
Planica	oblačno	—2	oblačno	—2
Brnik	sneži	—1	oblačno	—1
Kredarica	v oblakih	—9	v oblakih	—10
Maribor	sneži	—3	sneži	—2
Sl. Gradec	oblačno	—1	oblačno	—1
Celje	sneži	—2	—	—
Novo mesto	sneži	—2	sneži	—2
Koper	oblačno	5	oblačno	4
Reka	oblačno	5	oblačno	4
Pulj	dežuje	5	oblačno	5
Hvar	oblačno	12	oblačno	14
Dubrovnik	oblačno	10	oblačno	14
Zagreb	sneži	—2	sneži	—1
Beograd	oblačno	—2	oblačno	0
Sarajevo	oblačno	4	oblačno	2
Titograd	oblačno	10	oblačno	12
Skopje	dežuje	3	sneži	1
Celovec	oblačno	0	oblačno	0
Gradec	sneži	—3	sneži	—3
Dunaj	sneži	—4	oblačno	—1
Benetke	—	—	dežuje	5
Milano	oblačno	10	dežuje	7
Genova	dežuje	11	dežuje	11
München	sneži	—4	oblačno	—2
Zürich	oblačno	0	—	—
Rim	oblačno	10	jasno	17
Paris	oblačno	1	oblačno	2
Berlin	jasno	—7	jasno	1
Stockholm	oblačno	—4	poloblačno	1
Moskva	jasno	—16	—	—

Napoved

SLOVENIJA

Pretežno oblačno in vetrovno bo, vmes v notranjosti sprva ponekod še rahlo sneženje, v Primorju rahel dež. Čez dan v vzhodni Sloveniji delne razjasnitve, na Primorskem bo še pihala burja. Najnižje nočne temperature okoli —5, v Primorju 3, najvišje dnevne okoli nič, na Primorskem 5.

IZGLEDI ZA TOREK:

Suho in hladno vreme.

JUGOSLAVIJA

Drugod po državi bo oblačno, sprva ponekod rahle padavine, v notranjosti pa sneg. ob Jadranu pa kot dež. V severnih krajih čez dan razjasnitve, ob Jadranu burja.

VREMENSKA SLIKA:

Greben visokega pritiska se nad Balkanom krepi. Od severovzhoda doteka nad naše kraje hladen zrak, ki bo še vplival na vreme pri nas.

Snežne razmere, včeraj, ob 7. uri

Žičnica na Veliko planino: —8 rahlo sneži, 7 cm pršiča na 130 cm podlage, naprave obratujejo. **Žičnica na Krvavec:** —4 rahlo sneži, 5 cm pršiča na 140 cm podlage, naprave obratujejo. **Njivice:** 5 cm na 200 cm podlage. **Žičnica na Vogel:** —5 megla, 3 cm pršiča na 300 cm podlage, naprave obratujejo, proga po Žagarjem grabnu odprta. **Žičnica na Zelenico:** 9 oblačno, rahlo sneži, 210 cm, naprave obratujejo. **Ljubelj predor:** 0 oblačno, 40 cm. **Kranjska gora** —4 rahlo sneži, 30 cm zmrznjen, naprave obratujejo. **Vlečnica Martuljk:** 0 oblačno 15 cm, vlečnica obratuje. **Turist. center Golte nad Mozirjem:** —7 megleno, 120 cm zmrznjen, naprave obratujejo, cesta prevozna. **Pohorska vzpenjača:** —7 rahlo sneži, 5 cm na 30 cm podlage, naprave obratujejo. **Spanov vrh:** —4 rahlo sneži, 50 cm, naprave obratujejo. **Mala Kopa:** spodaj 10 cm na 30 cm podlage, zgoraj 20 cm na 120 cm podlage, naprave obratujejo, dostop iz Slovenjgr. in Vuhreda. **Crna na Koroškem:** spodaj 10 cm na 20 cm podl., zgoraj 40 cm na 30 cm podl., naprave obratujejo. **Planica—Rateče:** —2 oblačno 32 cm. **Kredarica:** —9 oblačno, 404 cm. **Bohinjsko jezero:** —2 oblačno, 50 cm. Juhen.

I. ZVEZNA NOGOMETNA LIGA

Prvič ob točki-doma

Enajsterica Čelika iz Zenice je z dobro igro presenetila igralce Olimpije in je zasluženo zmagala z 2:1 (1:0) — Strelci: Šerbo, Mujkić in Oblak

LJUBLJANA, 12. marca. Nogometaši Olimpije so s svojim desetim nastopom pred domačim občinstvom prvič ostali povsem praznih rok. Na izredno težkem, razmočenem igrišču in v strupenem vetru so imeli sicer več od igre, toda zaradi zares slabe igre obrambe, neiznajdljivosti, pa tudi dokajšnje smole napadalcev, vseeno zasluženo izgubili. Gostje so igrali trezno, brez velikih ambicij, toda svoje priložnosti so zares dobro izkoristili.

Olimpija je začela tako kot je napovedala. Že prvi trenutek je stisnila goste v obrambo in napadala z vsemi močmi, tako da je celo Šoškić, kot zadnji mož v zeleno-beli obrambi, dostikrat prišel v nasprotno polje. Toda vseeno so prvo zrelo priložnost imeli gostje. V peti minuti je Prodanović dobil zelo uporabno žogo na desni strani, vendar je ni izkoristil.

Potem so se vrstili napadi Olimpije. Najnevarnejši pa je bil v 12. minuti, ko Glišić ni izkoristil dobrega predložka Popivode. Tudi Amešek hip za tem ni z roba 16-metrskega prostora streljal tako kot bi lahko. Gostje so spet pokazali zobe v 20. minuti. Gavran je prodrl med dvema obrambnima igralcema domačih, Popadić in Bečejac pa sta ga kakih 19 metrov stran od vrat zrušila. Prosti strel je dobro streljal Mujkić, vendar je žoga zletela ob levi vratnici. Igralci Olimpije so v 24. minuti spet izpeljali dobro akcijo, ki pa ni obrodila plodu. Golec je na sredini igrišča poslal v boj Bečejca na levi strani, pa je žogo podaljšal do Rogića, ki je podal Glišiću Ljubljanski srednji napadalec je streljal »škarjice«, vendar je izredno nevaren strel švignil mimo leve vratnice. V 26. minuti pa so gostje povsem nepričakovano povedli Šoškić je naredil prekršek, rdeče-črni pa so dobro izkoristili dosojeni prosti strel. Olimpijina obramba je bila nepazljiva. Kajti nihče ni pokril Gavrana, na sredini 16-metrskega prostora, ki je z glavo vrnil Šerbu, ta pa je z volejem spravil žogo pod vratnico.

V naslednjih napadih je Olimpija še vidneje prevzela pobudo in gol je »visel« v zraku. Glišić je v teh silovitih pritiskih prvič zadel prečko drugič pa vratnico. Žoga res kot začarana ni hotela v mrežo gostov Tudi odtlej je igra potekala le na polovici igrišča gostov. Vendar pa so gostje, čeprav s številnimi prekrški, le nekako zaustavljali nalete Bežigrajčanov. Osem minut pred koncem prvega dela je trener Zeničanov Mujkić okrepil obrambo z Galjaševićem, ki je zamenjal desno krilo Predanovića. V finišu prvega polčasa sta gledalce s stoloma z glavo zdramila še Amaršek in Oblak, toda do spremembe rezultata ni prišlo.

V nadaljevanju je sicer Olimpija imela prva priložnost, vendar so Glišića v prodoru po levi strani v zadnjem hipu zaustavili branilci. Potem pa je bežigrajska obramba v 53. in 55 minuti spet dvakrat kapitulirala Najbolj kritično je bilo v 55. minuti, ko je Gavran že premagal Stojanovića, žoga pa je k sreči zgrešila vrata. Potem so se domači le nekoliko zbrali in v urejenih napadih ogrožali vrata izvrstnega Vujačića. Tako je Popadić v 63. minuti ostro streljal, vendar je Čelikov vratar žogo zadržal. Če pa bi šel strel levega srednjega krilca zeleno-belih le kak meter bolj proti vratnici, bi bil to zanesljiv zadetek. 25 minut pred koncem je Rožič zamenjal utrujenega Amerška. Mladi napadalec je šel na levo krilo, Oblak pa se je preselil na sredino.

Stadion se je v 69 minuti že pripravil, da bo pozdravil izenačujoči zadetek domačih, ko je Bečejac »našel« Rogića pet metrov pred vrati rdeče-črnih, toda strel bežigrajske trojke je zletel čez vrata. V tej ofenzivi pa so gostje imeli vnovič obilico sreče. Po skrajšanem kotu z desne strani je Popadić v 74. minuti poslal žogo v sredino kjer jo je z glavo prestregel Popivoda Z neverjetnim refleksom je zeniški vratar strel z vsega štirih metrov odbil.

Že v naslednjem napadu pa so gostje povišali rezultat. Olimpijina obramba je spet »zaspala«, tako da je Mujkić po akciji vsega napadalnega kvinteta z 18 metrov zadel levi zgornji kot domače mreže — 0:2!

Kazalo je že, da je tekma popolnoma izgubljena, ko so Bežigrajčani le zadeli nasprotnikovo mrežo. Popivoda je v 80. minuti streljal kot in poslal žogo na nasprotno stran do Popadića. Ta jo je podaljšal in pri žogi je bil najhitrejši in pa tudi najbolj spreten Oblak, ki jo je z glavo s kakih petih metrov poslal v mrežo.

Olimpija si je do konca še zelo prizadevala, da bi izsilila vsaj neodločen rezultat, toda gostje so se vešče branili, zadrževali žogo in si priborili dragoceno zmago.

B. KUTIN

Stadion ob Titovi cesti, gledalcev 5.000, vreme hladno in vetrovno, igrišče zelo težko za igro, sodnik Marković (Veliki Crljani).
STRELCI: 0:1 — Šerbo (26), 0:2 — Mujkić (75), 1:2 — Oblak (81).
OLIMPIJA: Stojanović, Srbu, Rogić, Golec, Šoškić, Popadić, Popivoda, Bečejac, Glišić, Amešek, (Rožič), Oblak.
ČELIK: Vujačić, Preldžić, Talić, Hajduk, Golubović, Mujkić, Prodanović (Galjašević), Šerbo, Mičić, Gavran, Buza.

OLIMPIJA PRVIČ V TEJ SEZONI PRAZNIH ROK DOMA — S tekme Olimpija : Čelik za Bežigradom. Foto: Šelhaus

Izjave

● Gugolj, trener: »Imeli smo veliko priložnost, da bi lahko dosegli vsaj še dva zadetka. Nismo jih izkoristili in smo zasluženo izgubili. Napad in obramba sta igrala slabo.«

● Oblak: »Pri rezultatu 1:0 smo zamudili dve izredni priložnosti, gol pa smo nato dobili po neprevidnosti obrambe. Igrišče je bilo težavno, vendar menim, da bi se morali kljub temu bolje boriti.«

● Glišić: »Tokrat nam je športna sreča obrnila hrbet. Dvakrat sem že videl žogo v mreži, a obakrat ni priletela do cilja. Po priložnostih bi morali zmagati.«

● Mujo Mujkić, trener: »Zmagali smo zasluženo, bolje smo se znašli na težavnem terenu, čestitam vsem našim igralcem. Olimpija me je presenetila z izredno fair igro, ki je žal nismo bili deležni po drugih igriščih.«

● Šerbo: »Ko sem streljal proti vratom, sem menil, da bo Stojanović zlahka ujel žogo, saj sem jo slabo zadel. Bil pa sem izredno presenečen in hkrati vesel, ko mu je žoga med roko in prečko ušla v mrežo.«

● Preldžić: »Menim, da smo zasluženo zmagali, čeprav je imela Olimpija več od igre. Toda Oblak sam le ni zmogel vsega.«

● Mithat Mujkić: »Presenečen sem. To je naša prva zmaga v tej sezoni na tujem. Igrali smo pametno, prepustili smo sredino igrišča Olimpiji ter se bolj opredeljevali za nasprotne napade Tako sem tudi dosegel gol.«

● Galjašević: »Srečanje je bilo zelo fair, mi pa smo bili boljši. Zlasti dobro je igrala obramba, ki je le enkrat popustila. Gol Šerba nam je dal veliko volje in že takrat se mi je zdelo, da bomo zmagali.«

B. KAVČIČ

Zdelana enajsterica

Na tekmi v Beogradu proti Partizanu so Mariborčani poleg dveh točk izgubili za nekaj časa vsaj dva igralca, skoraj vsi pa čutijo bolečine

BEOGRAD. Po porazu s Partizanom zavoljo neverjetne ostrine in grobosti, ki jim sodnik Maksimović očitno ni bil najbolj kos, med Mariborčani skoraj ni bilo igralca, ki bi ne tarnal zavoljo bolečin in šepal. Zapisali smo naslednja mnenja:

● Radić: »Pri prvem golu me je Katić surovo sunil od zadaj, da sem padel na obraz. Nič nisem mogel več napraviti.«

● Simeunović: »Prav vse me boli. Človek težko verjame, da se mora pri tridesetih letih kot neumen metati pod noge. Fantje so na trenutke popolnoma pozabili, da pazim le na Bjekovića, drugi pa so v njihovi skrbi.«

● Horjak: »Še nikoli me nobena tekma ni tako zdelala.«

● Grbavac: »Nisem si mislil, da lahko igra moštvo, kot je Partizan, tako grob nogomet.«

● Klančnik: »Mislim, da sem zadovoljil in da bom že v kratkem spet v najboljši formi.«

● Dr. Jovanović (zdravnik): »Če bi fantje izpolnili saj eno tretjino tistega, kar jim je med tekmo zabičal Omeragić, bi bilo drugače. Poraz ni nečasten, čeprav bi lahko izostal tretji gol.«

● Vasović: »To je bil oster, moški nogomet, v katerem je Partizan pokazal več znanja. Moje moštvo dobiva svojstven slog igre.«

● Katić: »Izkoristili smo le tri od številnih priložnosti pa se mi zdi, da je rezultat prenizek.«

● Živaljević: »To je naša četrta zmaga, krenilo nam je.«

● Golac: »Napad Partizana bi lahko bil še učinkovitejši. Še vedno ne igramo tako, kot bi radi. Najboljši pri Mariboru je bil Kranjc.«

F. JAUK

Arnejčič poškodovan, prihaja Prosen?

MARIBOR — V Beogradu ni bilo zraven Arnejčiča, kaže pa, da ga tudi lep čas ne bo. Nogo ima v mavcu in zdravniki so v dilemi, ali gre za meniskus ali samo za poškodbo ligmentov; v vsakem primeru pa ga po mnenju trenerja Omeragića ne bo mogoče usposobiti tako kmalu, saj mesec dni zagotovo ne bo mogel na igrišče Stvar je veliko bolj kočljiva, ker gre za poškodbo na doslej zdravem kolenu, ne pa za poškodbo že operirane noge.

Kot »bomba« pa je med navijači to nedeljo odjeknila vest, da se je v soboto zvečer vrnil iz Nizozemske bivši kapetan Maribora Tomislav Prosen, in to, kot je slišati, za vselej. Z nizozemskim prvoligašem je prekinil pogodbo, uredil tudi finančno plat in kot kaže, bo odločitev o njegovi nadaljnji nogometni usodi padla te dni. Značilna pa je Prosenova izjava, da z nogometom še ne misli nehati tako kmalu in da bi v vsakem primeru najraje ostal v Mariboru, kjer se kot pravi, najbolje počuti. Bomo videli ...

F. J.

Vsakemu polčas

Sutjeska : Sarajevo 3:1 (2:0)

NIKŠIĆ — Stadion Sutjeske, vreme oblačno, gledalcev 6000, sodnik P. Ristić (N. Sad).
STRELCI: 1:0 — Samatović (12), 2:0 — Milojković (27), 2:1 — Mušavić (76), 3:1 — Grahovac (87).
SUTJESKA: Adžanski, Stanišić (Milojković), Gardun, Zeković, Grahovac, Džurović, Kovačević, Bokal, Tibljaš, Radović, Samatović.
SARAJEVO: Muftić, Harambašić, Muzurović (Blažević), Petković, Bajić, Demir, Sijivo, Dupovac, Saran (Antić), Mušović, Simić.
Cela tekma

Že v prvi minuti je Samatović poslal izredno močan strel mimo vrat Muftića. To je bil znak, da bodo domači nogometaši zaigrali na vso moč in skušali osvojiti dragoceni točki. Sarajevskega vratarja so prvič premagali v 12. min. Samatović je dobil žogo približno 20 m daleč od vrat, preigral je nekaj branilcev in močno streljal — 1:0. V 27. min. je v gneči pred sarajevskimi vrati Muftić odbil žogo, priletela je do Milojkovića in ta jo je poslal v prazna vrata. Sarajevčani so imeli v prvem polčasu edino priložnost v 40. min. in še takrat pa domači vratar ni imel težkega dela.

Po odmoru so pobudo prevzeli gostje. Večkrat so streljali od daleč in tako skušali presenetiti domačega vratarja. Igralci Sutjeske so zdržali ta pritisk, čeprav so gostje le znižali rezultat. V 76. min. je Grahovac nepravilno zaustavil sarajevskega napadalca na robu kazenskega prostora. Prosti strel je izvedel Mušović: z močnim udarcem je žogo mojstrsko poslal prek živega zidu v mrežo. Nekaj minut pred koncem so domačini iz prostega strela dosegli končni izid 3:1.

V. MIĆUNOVIĆ

Remi modrih

Beograd : Dinamo 1:1 (1:0)

BEOGRAD — Stadion na Karaburmi, sodnik Dopudža (Sarajevo), gledalcev 5.000, vreme hladno in vetrovno.
STRELCA: 1:0 — Santrač (15), 1:1 — Gucmirtl (87).
BEOGRAD: Djordjević, Vukašinović, Stepanović, Božović, Mitrović, Stojanović, Turudija, Zec, Santrač, Lukić, Petković.
DINAMO: Dautbegović, Miljković, Gračanin, Pirić, Ramljak, Gucmirtl, Senzen Lalić, Kovačić, Kečkeš (Kafka) Vabec.
CELA TEKMA

Košava, ki je bila izredno močna, je gledalce dobesedno odgnala z igrišča. Medtem, ko se jih je ob začetku zbralo kakih 6.000, jih je ob polčasu ostala le še polovica, pa še ti so bili ob koncu hudo razočarani.

Beograd je povedel z golom Santrača v 15. minuti. V zadnji minuti prvega polčasa je Petković zadel vratnico, potem ko so imeli domači pred tem, še vrsto priložnosti

Tudi v drugem polčasu so domačini napadali, čeprav so igrali proti vetru, Dinamo pa se je v glavnem branil in le redko prehajal v protinapad. Ko so že vsi mislili, da bodo slavili zasluženo, čeprav skromno zmago, pa je 3 minute pred koncem po kotu Gucmirtl z glavo dosegel izenačujoč gol.

K. STAMENKOVIĆ

Sijajen finiš

Velež : Hajduk 4:1 (0:0)

MOSTAR — Mestni stadion, gledalcev 15.000 sodnik Čajić (Bg), vreme oblačno in vetrovno
STRELCI: 1:0 — Ristić (63), 1:1 — Šurjak (64), 2:1 — Čolić (76), 3:1 — Topić (78), 4:1 — Halilhodžić (84).
VELEŽ: Marić, Ristić, Prskalo, Čolić, Glavović, Pecelj, Topić, Halilhodžić, Bajević, Vladić, Ledić.
HAJDUK: Sirković, Džoni, Mužinić, Hlevnjak, Holcer, Bošković, Gluijć, Jovanić (Boljat), Nadoveza, Jerković, Pavlica (Šurjak).
CELA TEKMA

Vse do 63. min. je rekordno število gledalcev gledalo slab nogomet. Le redki so bili udarci na vrata Marića in Sirkovića. Večina napadov se je nehala že pred obema kazenskima prostoroma.

V 63. min. pa je prišlo do preobrata. Domačini so izvedli prosti strel, vratar Sirković je žogo izboksal daleč iz svojega prostora, na njo pa je startal Ristić in jo z močnim strelom poslal v levi gornji kot. Sirkovićev poskus obrambe je bil brezuspešen. Veselje domačinov pa je bilo kaj kratkotrajno. Le minuto zatem je namreč sodnik dosodil prosti strel v korist gostov, kakih 35 m od vrat. Strelec Šurjak najbrž ni mislil, da bo dosegel gol, za katerega je bil glavni krivec vsekakor vratar Marić

Izenačenje pa domačinov ni zmedlo. Ponovno je bil obrambni igralec tisti, ki je vdrugič premagal vratarja gostov. Čolić je s kakih 25 metrov streljal skoraj natanko v isti kot kot poprej Ristić. Po tem golu so domačini prikazali pravo ekshibicijo. Na 3:0 je povišal Topić, potem ko mu je žogo idealno podal Halilhodžić. Slednji pa je z glavo dosegel še zadnji gol za Velež. Zmaga domačinov je sicer zaslužena, vendar morda previsoka. Sodnik je preveč »sekal« igro

A. HADŽAJLIĆ

Borac - boljši

Borac : Radnički (K) 3:1 (2:0)

BANJALUKA — Mestni štadion, vreme hladno, gledalcev 7000, sodnik Radić (Solin).
STRELCI — 1:0 — Fazlić (32), 2:0 — Kušmić (44), 2:1 — Nikolić (55), 3:1 — Fizlić (59).
BORAC: Jantoljak, Pelc, Gavrilović, Pintol, Saračević, Kušmić, Smilevski, Kovačević, Bečirbašić, Fazlić, Ivković.
RADNIČKI (K): Vučković, Milić, Živadinović, Radivojević, Martinović, Karamehmedović Prodanović, Marinković, Paunović, Nikolić, Matić.

V dvoboju moštev z dna lestvice so igralci Borca zasluženo zmagali. Imeli so več pobude in tudi več priložnosti za zadetek. Vprašanje pa je, če bi dosegli tako prepričljivo zmago, da ni sodnik v 35. minuti izključil napadalca gostov Paunovića.

Prvi zadetek je dosegel Fazlić in že takrat so gostje močno protestirali, češ da je bil pred tem storjen prekršek nad vratarjem. Štiri minute pozneje je sodnik izključil Paunovića, ker ga je le-ta ozmerjal. Domačini so dosegli še en zadetek, potlej pa je spretni Nikolić zmanjšal rezultat na 2:1. V 59. min. je Fazlić dosegel še tretji zadetek in tako so igralci Borca osvojili pomembni točki, čeprav niso igrali najbolje.

A.RAVLJIĆ

MARIBOR — Na rednem mesečnem brzoturnirju ŠK Novinar je zmagal Slapnik, ki je v 19. kolih osvojil 15 točk. Za njim so se uvrstili Levačič 14, Janžekovič 13, Šibila 12,5, Premožič, S. Kranjc, Naraglav, Jovičič, 12. Novačan 11, L. Kranjc 10,5, Kirbiš in Urnaut 10 itd.

R. N.

Branik : Železničar B 10:0 (4:0)

MARIBOR — V pokalni nogometni tekmi ze Branik zanesljivo premagal ekipo Železničarja B z 10:0 (4:0), Za Branik so bili uspešni: Kamenski 3, Krojs, Kranjc, Groznik, Babič, S. Bisu, Gazvoda, Ozim in Župančič po 1.

I. MIHEVC

Dravinja : Kladivar 4:2 (1:2)

SLOVENSKE KONJICE — V prijateljski tekmi so nogometaši Dravinje na težkem, s snegom prekritem igrišču zasluženo premagali goste iz Celja. Igralci Kladivarja so bili v prvem polčasu mnogo boljši, v nadaljevanju pa so »opustili«. Zadetke za domačine sta dosegla Krančan 3 in Beženšek [illegible], za Celjane pa Klenovšek in Bosina Pred približno 50 gledalci je tekmo vodil Čerenak iz Slovenskih Konjic

S. ZULE

Nezanimiva predstava

Vardar : C. zvezda 1:1 (0:0)

SKOPJE — Mestni stadion, gledalcev 23.000, sodnik Rauš (Varaždin), vreme deževno, igrišče spolzko.
STRELCA: 0:1 — Panajotović (61), 1:1 — Balevski (67).
VARDAR: Mutibarić, Srebrov, Andrejevski, Ančevski, Mečkarov, Plačkov, Nikolovski, Balevski, Unanov, Dimitrovski, Rajčevski.
C. ZVEZDA: Dujković, Djorić, Krivokuća, Pavlović, Dojčinovski, Keri, Novković, Jovanović, Panajotović, Aćimović, Karasi.

Številni gledalci so razočarano odšli z igrišča. Pričakovane velepredstave namreč ni bilo. Moštvi sta igrali kot za trening, tako da sploh nismo imeli vtisa, da je bil to boj za točke. Gledalci so se vso tekmo trudili, da bi z žvižgi pripravili igralce k živahnejši igri, kar jim pa nikakor ni uspelo. Nismo se mogli znebiti vtisa, da je nekompletna C. zvezda (brez Džajića, Jankovića in Filipovića) planirala eno točko in da so z eno bili zadovoljni tudi domačini.

V 61. min. so gostje povedli po udarcu Panajotovića s kakih 25 metrov, ki je s topovskim udarcem zadel najprej vratnico, od katere se je žoga odbila v gol. Ko je že kazalo, da bosta točki pripadli rdeče-belim, ki so tudi imeli nekoliko več od igre, pa je Balevski v 67. min. izenačil [illegible] nerodnost Dujkovića, ki je žogo že držal, a jo nato zopet izpustil. Ta dva zadetka pa sta tudi vse, kar so gledalci lahko videli. Nikakor ni pretirana trditev, da je bil najboljši mož na igrišču varaždinski sodnik Rauš.

M. MICKOVIĆ

Izdatna zmaga

Vojvodina : Radnički (N) 4:0 (2:0)

NOVI SAD — Stadion Vojvodine, gledalcev 2500, vreme vetrovno, sodnik Travljejev (Beograd).
STRELCI: 1:0 — Kustudić (22), 2:0 — Perazić (36), 3:0 — Nikezić (59), 4:0 — Kustudić (68).
VOJVODINA: Kovačević, Aleksić, Jovanović, Vukasinović, Brzić, Rutonjski, Lečinar, Bošković, Kustudić, Nikezić, Perazić.
RADNIČKI (N): Dimitrovski, Dovedan Rajković, Rodić, Ilić, Colaković (Stefanović), Janković, Antić, Cvetković, Glavović (Mladenović), Alimpić.

Igralci Vojvodine so naposled le izdatno zmagali. Že v 4. min. je Lečinar zadel stativo. Močan veter je v prvem polčasu precej oviral igralce gostov in po napaki branilca Rajkovića je Kustudić dosegel prvi zadetek. V 36. min. je Perazić na sredini igrišča odvzel žogo Colakoviću, preigral nekaj igralcev in z deset metrov močno streljal — Dimitrovski je bil brez moči. Do konca polčasa so imeli domačini še nekaj priložnosti. Gostje iz Niša niso niti enkrat zares nevarno napadli.

V nadaljevanju je Kustudić spet zadel vratnico, v 59. min. pa je Nikezić premagal vratarja gostov z močnim strelom z razdalje 25 metrov. Lepa je bila tudi akcija v 68 min.: Nikezić je preigral tri igralce, podal prostemu Ličinarju, ta pa je poslal žogo pred vrata Dimitrovskega, kjer je to pričakal Kustudić in jo potisnil v mrežo.

Pri Vojvodini so zelo dobro igrali Nikezić, Kustudić in Rutonjski, ki je uspešno zaustavil najboljšega igralca gostov Cvetkovića. V moštvu Radničkega sta se izkazala le Antić in Ilić.

B. OBRADOVIĆ

BOKS

Maribor : Čelik 14:6

MARIBOR, 12. marca — V okviru priprav med nadaljevanjem tekmovanja v II. zvezni boksarski ligi — zahod je Maribor povabil goste vodilno ekipo bosanske lige — boksarje Čelika iz Zenice. Domačini so zasluženo zmagali. Pri Mariboru sta bila najuspešnejša Marković in Lešnik, pri Čeliku pa Dujmović in Krkalić.

Rezultati, papirna: Mešković : Šković : Spašić 0:2 (tko 1.); mušja Boljković : Škergo 2:0, bantamski: Krojs : Radivojević 2:0; peresnolahka: Mirković : Fišek 2:0; lahka: Lešnik : Alispahić 2:0 (tko 1.5; polveltrska: Tovornik : Kovačević 2:0, veltrska: Rukavina : Krkalić 0:2; polsrednja: Rošman : Alisejbegović 2:0; srednja: Kranjc : Dujmović 0:2 (tko 2.); poltežka: Standeker : Djanan (tko 2).

I. MIHEVC

NOVO MESTO — Rokometaši Partizana iz Sevnice so na gostovanju v Gradcu premagali domačo ekipo PF Gradec s 30:20.

S. D.

Rekorda Lustiga in Rudana

53,8 v plavanju na 100 m kravl in 2:01,1 na 200 m kravl

REKA, 12. marca — Mladi plavalec reškega Primorja Lustig je danes dosegel nov državni rekord za majhne bazene v disciplini 100 m kravl s časom 53,8. Rezultat je dosegel na dvoboju v okviru V. pokala mesta Reke, v katerem je reško Primorje premagalo zagrebško Mladost s 75:67. Toda končni zmagovalec za pokal Reke je Mladost, ki je osvojila 6 točk, prav toliko jih ima Primorje in drugo, tretji pa je kranjski Triglav, ki je brez točke.

Na tekmovanju je bilo doseženih še nekaj boljših rezultatov. Tako je član Delfina iz Rovinja Rudan, ki je nastopil izven konkurence, dosegel nov državni rekord za majhne bazene na 200 m kravl s časom 2:01,1, med rekorderje pa se je vpisala tudi mlada Rečanka Rušinovićeva, ki je dosegla državni rekord za majhne bazene na 200 m kravl v razredu starejših pionirk. Njen rezultat je 2:28,3.

Dobra taktika

Željezničar : Sloboda 1:1 (1:0)

SARAJEVO — Stadion na Koševu, gledalcev 2000, sodnik Strmečki (Zgb), vreme deževno in hladno, igrišče spolzko.
STRELCA: 1:0 — Bukal (31 iz 11 m.), 1:1 — Jevremović (80).
ŽELJEZNIČAR: Janjuš, Hrvat, Bečirspahić, Hadžiabdić, Bratić, Katalinski, Jelušić, Janković, Bukal, Sprečo, Deraković.
SLOBODA: Mešković, Fazlić, Jovičić, Avdičević, Pašić, Hatunić, Nalić, Subašić, Jusić, Hukić, Jevremović.

Sloboda je bila ves prvi polčas v podrejenem položaju. Njena želja, da izsilijo kar najboljši rezultat, je bila očitna. Kljub temu pa so domačini v 31. min. povedli Sodnik je namreč nasedel Bukalu, ki je izven kazenskega prostora »hlinil« prekršek, se nato vrgel v kazenski prostor in sodnik se je odločil za najstrožjo kazen. Kljub protestom gostov je ostal pri svoji odločitvi. Strelec enajstmetrovke je bil Bukal sam.

V nadaljevanju igre so gostje opustili bunker, ki so se ga posluževali pred odmorom, igro popolnoma odprli in pogosto nevarno napadali vrata domačinov. 10 minut pred koncem je žogo prejel Hukić, ki jo je nesebično dodal prostemu Jevremoviću, ta pa jo je v teku poslal mimo nemočnega Janjuša v mrežo.

Po prikazani igri lahko trdimo, da so gostje povsem zasluženo osvojili točko.

K. KAMERIĆ

ATLETIKA

Kriterij metalcev

KRANJ — Na 3. slovenskem kriteriju metalcev je nastopilo 46 tekmovalcev iz osmih klubov Nastopili so tudi atleti Kvarnerja in Železničarja iz Karlovca. Zaradi razmočene setze ni bilo tekmovanja v metu kopja.

REZULTATI: moški — krogla: 1. Štimec (Ol) 15,15, 2. Stier (Tr) 13,85, 3. Novkovič (Kvarner) 13,04; disk: 1. Mijač (Klad) 42,22, 2. Grilanc (N. G.) 38,79, 3. Arko (Lj) 36,71; kladivo: 1. Pristovnik (Klad) 46,18, 2. Satler (Tr) 45,28, 3. Arbič (Lj) 43,85; ženske — disk: 1. Kastelic (Kl) 36,71, 2. Papler (Tr) 35,77, 3. Šakan (Kvar) 31,17; krogla: 1. Poje (Koč) 10,75, 2. Papler (Tr) 01,70, 3. Cimerman (Ol) 10,11.

J. J.

ŠAH

Božičnik prvak Kovinarja

MARIBOR — Na klubskem prvenstvu šahovskega kluba Kovinar je po pričakovanju zmagal Jože Božičnik. S šestim mestom je prijetno presenetil Milan Kirbiš, ki je lani igral še v pionirski ekipi. Prvo kategorijo je ponovno osvojil Franc Šibila.

Vrstni red: 1. Božičnik 9, 2. Slapnik 8,5, 3.—4. Šibila in Kolar 8, 5. Jakopič 6, 6. Kirbiš 5, 7. Kikl 4,5, 8.—11. Janžekovič, Horvat, Premožič, Zupančič 3,5, 12. Petre 3.

Na Klančnikovem memorialu inž. Juvančič

MUTA — Šahovska sekcija TVD Partizan je priredila tekmovanje v spomin vnetega šahovskega delavca Klančnika iz Mute Obenem je tekmovanje veljalo tudi za posamično šahovsko prvenstvo občine Radlje ob Dravi, šest prvouvrščenih pa je osvojilo četrto šahovsko kategorijo.

VRSTNI RED: inž. Juvančič 17 točk, Urnaut in Jerčič 14,5, inž. Modic, Zavratnik 14, Weis 12,5 itd.

K. JERČIČ

TUJA NOGOMETNA PRVENSTVA

ZRN

FRANKFURT, 12. marca — V 24. kolu nogometnega prvenstva ZRN so igrali takole: Borussia (M) : Duisburg 3:0, Eintracht (B) : Köln 1:0, Rotweiss : Hamburger SV 1:0, Hertha : Eintracht (F) 0:0, Arminia : Bayern 0:1, Fortuna : Borussia (D) 4:1, Bochum : Stuttgart 1:1, Werder : Schalke 04 2:0, Keiserslautern : Hannover 96 2:0.

Vrstni red: Schalke 04 38, Bayern 37, Borussia (M) 33, Köln 29, Kaiserslautern 27, Eintracht (F) 27.

Italija

MILAN — Izidi 21. kola I. italijanske nogometne lige: Cagliari : Milan 2:1 (1:0), Catanzaro : Mantova 1:1 (1:0), Fiorentina : Verona 2:1 (1:0), Inter : Napoli 2:0 (1:0), Juventus : Bologna 2:1 (0:1), Lanerossi : Atalanta 1:0 (0:0), Roma : Varese 0:0, Sampdoria : Torino 2:1 (2:1).

VRSTNI RED: Juventus 31, Cagliari in Fiorentina po 28, Milan in Torino po 27, Inter 26, Roma 25, Napoli 23, Sampdoria 21, Atalanta in Bologna po 17, Lanerossi V. in Catanzaro po 16, Verona 14, Mantova 12 in Varese 8 točk.

Tekme 24 kola II nogometne lige so se končale takole: Brescia : Bari 1:2 (1:1), Cesena : Foggia 0:0, Como : Lazio 1:1 (1:0), Monza : Catania 0:2 (0:1) — na nevtralnem igrišču v Alessandri zaradi kazni Monze, Novara : Modena 3:3 (1:1), Palermo : Taranto 3:0 (2:0), Reggiana : Livorno 2:0 (0:0), Reggina : Arezzo 3:0 (2:0), Sorrento : Perugia 0:0, Ternana : Genova 1:1 (1:0)

VRSTNI RED: Palermo 35, Ternana 33, Reggiana 29, Lazio 28, Como, Bari, Cesena in Perugia po 27, Catania in Taranto po 25, Brescia Foggia, Novara in Genoa po 24, Arezzo in Reggina po 21, Monza 18, Livorno 16, Sorrento 14 ter Modena 12 točk

Komentiramo

OLIMPIJA: preveč premier

Tekma Olimpije s Čelikom je bila vsa v znamenju neugodnih premier za Ljubljančane severa Bežigrajcan. so v letošnjem prvenstvu izgubili prvi točki doma (to je bila tudi prva prvoligaška zmaga Zeničanov v Ljubljani), Čelik je letos prvič zmagal na tujem, strelca rdeče-črnih Šerbo in Mujkić pa sta prav tako dosegla svoja prva zadetka v prvenstvu K vsemu temu pa je treba dodati še najslabšo igro Olimpijine obrambe za Bežigradom kar zelo lepo število tekem nazaj.

Gostje so se kljub zmagi pokazali v poprečni luči Pač pa za taktiziranje zaslužijo oceno odlično Branili so se na vse kriplje (razmerje prekrškov je bilo 31:17 v njihovo korist), ko pa je bilo treba pohiteti v napad in kaznovati nepremišljenost domače obrambe, so to storili brez oklevanja tudi s pomočjo krilcev.

Bežigrajski napadalci, med katerimi je treba za res vzorno borbenost pohvaliti le Oblaka, tokrat niso imeli sreče Dva strela v okvir Vujačićevih vrat prav čudežna obramba strela Popivode z glavo in razmerje kotov 11:4 v njihovo korist so bržkone zadosten dokaz za to. Resda jih je izredno slabo igrišče bolj oviralo kot njihove rdeče-črne skolege, vendar en sam zadetek vsega tega ne more odtehtati.

Napadov in prodorov je bilo sicer veliko (gotovo je 70 odstotkov igre potekalo na polovici gostov) glede na kvaliteto nasprotnika pa jih je bilo premalo. Zaradi slabih veznih igralcev Amerška in Bečejca je bilo izgubljenih vse preveč žog na sredini igrišča Glišić je imel pri svojih treh ključnih strelih obilo smole, sicer pa je premalo aktivno posegal v razplet dogodkov

Ocene: 8 — Oblak, 7 — Popadić, 6 — Golec in Popivoda, 5 — Stojanović, Srbu, Rogić, Šoškić. Bečejac Glišić, Amešek, Rožič.

B. KUTIN

MARIBOR: smola in nepazljivost

BEOGRAD 12. marca — Sobotne predstave vijoličastih na štadionu JLA (12.000) ljudi, pihala je košava) v nobenem primeru ne gre jemati tragično saj so fantje pokazali skoraj vzorno borbenost. Tekali so kot za stavo vseh 90 minut, čeprav pa je tudi res, da so ob tem pokazali občutno manj nogometnega znanja, kombinacijske povezanosti in spretnosti kot pa Vasovićeva četa. Ključ premoči domačih in kljub neštetim priložnostim pred Horvatičevimi vrati namreč drži, da so gostje prejeli tri. Omeragić je celo menil — tretjerazredne gole bolj po naključju nekaj metrov pred vrati ko [illegible] izjemo tretjega Živaljevićevega zadetka nihče ni prav vedel, kako in kaj bo z žogo Usoden pa je bil slejkoprej prvi gol Takole je bilo: Cvetanović je izvedel kot nizko pred vratnico startala sta predvsem Radić in Katić pri čemer je slednji iz ozadja vidno sunil Mariborčana tako da je ta padel, Katića pa je žoga zadela v rame in se presenetljivo odbila v mrežo. Do preobrata v igri je prišlo ob izenačenju po čudoviti kombinaciji znova odličnega Klančnika in kot vselej najnevarnejšega Kranjca

Seveda je bilo brez Arnejčiča, Spasojevića in Bolteka (vsi so poškodovani) pravzaprav utvarno pričakovati podvig sredi Beograda. Če strnemo misli, bi rekli, da naj bo beograjskih 3:1 pozabljenih in da se velja truditi predvsem v bodoče — v nedeljo proti Kragujevčanom doma in pa v naslednjih dveh zaporednih gostovanjih v BiH (Banjaluka in Tuzla).

Ocene: [illegible] — Simeunović, Filipović, Kranjc, Klančnik; 6 — Horvatić, Grubišić, Radić, Rašević Bradvić, Horjak; 5 — Ražić, Vučeković; brez ocene — Grbavac

F. JAUK

Halo, Bežigrad

● NOVA VRATA NISO POMAGALA — Na igrišču so postavili nova vrata, ker so se sodniki pritoževali, da se mreža od prečke prestrmo skušča na tla. Vrata so zamenjali, toda kot kaže so bila stara bolj všeč Olimpijinim napadalcem, saj so nova le enkrat zadeli. ● SODNIK IZ ZENICE — Glavni sodnik inž. Marković je rojen v Zenici, toda nihče mu ne more očitati, da je pomagal svojim someščanom do zmage. ● LE POLOVIČNO VESELJE — Trener Ljubljane Janez Pišek je danes slavil 61. rojstni dan. Dopoldne je njegovo moštvo premagalo Mercator, Olimpijini nogometaši pa mu za rojstni dan niso pripravili veselja. ● IMEL JE PRAV — Srednji napadalec Čelika Micić je pred tekmo dejal, da bo prav on med najboljšimi, če bo zaigral. Zaigral je dobro in Čelik je zmagal. ● DOBER ZASLUŽEK — Zaradi izredno mrzlega vremena so gledalci pokupili doslej rekordno število zeleno-belih klubskih šalov, med njimi tudi generalni sekretar Peter Žagar, kar pa jih ni ogrelo, saj je Olimpija izgubila. ● NA SERVIS V KOPER — Trener Čelika Mujo Mujkić se je v Ljubljano pripeljal z lastnim avtomobilom citroen GS. Sobote pa ni preživel z nogometaši, temveč je gostovanje izkoristil še za obisk servisa v Kopru. ● KJE SO SODNIKI — NZJ ni hotela obvestiti Olimpije, kje stanujejo sodniki, da funkcionarji kluba ne bi nanje »vplivali«, kako naj sodijo.

B. KAVČIČ

Halo, Beograd

● STROKOVNI OPAZOVALCI — Tekmo Maribora s Partizanom si je poleg 12.000 gledalcev ogledalo tudi precejšnje število strokovnih opazovalcev. Na tribunah smo videli kompletne enajsterice Beograda, Dinama, Radničkega iz Niša in Radničkega iz Kragujevca. Za oči zadnjih vemo, kam so bile uprte. ● SODNIK — Ne, ne mislimo nogometnega, temveč Vladimirja Kosija, sodnika mariborskega okrožnega sodišča in dolgoletnega predsednika mariborske nogometne podzveze. »Ni ga zlomka«, je dejal, ko smo ga po naključju srečali v spalniku na predvečer tekme, »da bi se fantom enkrat ne posrečilo nekaj posebnega.« ● ZAUPNO — Na štadionu se je šušljalo, da bo po koncu spomladanskega prvenstva trenersko krmilo Partizana kljub »absolutistu« Vasoviću prevzel Stjepan Bobek. ● BEOGRAJSKA SENZACIJA — Trener C. zvezde Miljanić je šele v soboto zjutraj iz časopisja izvedel, da je Bogičević, njegov srednji krilec in bivši igralec Maribora, že pred dvajsetimi dnevi s svojim mini morisom brez vozniškega dovoljenja ob pol enajstih zvečer na prehodu za pešce skoraj do smrti povozil 20-letno Beograjčanko. Miljanić je Bogičevića v soboto tik pred poletom letala poslal domov, enako pa je v jezi storil s Sušićem, ker je prispel na letališče šele 5 minut pred poletom. Pri Zvezdi torej resnično »vre«.

F. JAUK

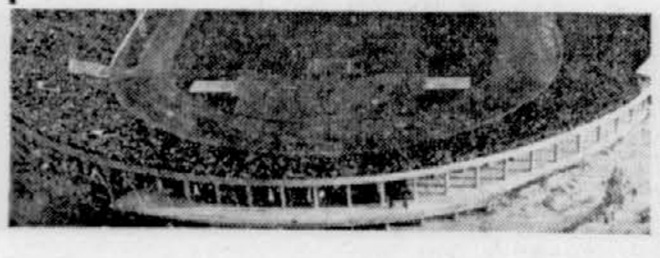

PETER MOZOLEC KOMENTIRA:

II. ZVEZNA NOGOMETNA LIGA — ZAHOD

Derbi Šiškarjem

Nogometaši Ljubljane so se dobro oddolžili za jesenski poraz v Šiški — Tudi Mura in Železničar igrala doma

LJUBLJANA, 12. marca. Slovenski drugoligaši so v 20. kolu II. zvezne lige, če ne štejemo domačega derbija na Viču, ostali čisto praznih rok. Medtem ko je poraz zadnjeuvrščenega Železničarja razumljiv, pa tega ni mogoče reči za Sobočane, ki so Šibeniku tako pomagali, da si je še bolj utrdil vodilni položaj.

Nesporno bili boljši

Mercator : Ljubljana 0:2 (0:1)

LJUBLJANA — Igrišče Mercatorja, vreme vetrovno, teren spolzek, težaven za igro, gledalcev 1500, sodnik Medić (Zg).

STRELCA: 0:1 — Mršič (39), 0:2 — Iskra (80).

MERCATOR: Ahlin, Stermenszky, Bajec, Kokot (Zalar), Nikolić, R. Zavrl, Zakula, Mavrič, Kulenović (Jančigaj), Corn, Lešnik.

LJUBLJANA: Gobec, Nosan, Lovrič (Petrovič), Vugrinec, Jakopič, J. Zavrl, Škufca, Iskra, Mršič, Djekić, Matič.

Nogometaši Ljubljane so povsem zasluženo premagali krajevnega tekmeca, saj so igrali dosti načrtneje, premišljeno, borbeno in hitro kot Mercator. Vičani so nastopili v precej spremenjeni postavi, z novincema Lešnikom in Kokotom, ki se je v prvem polčasu poškodoval in je moral zapustiti igrišče. Mercator je igral zlasti slabo v napadu, kjer so Zakula, Kulenović in Lešnik igrali preveč statično, tako da so jih Šiškarji v jalovih napadih brez težav zaustavili.

Prvi zadetek je dosegel Mršič, potem ko je vratar Ahlin odbil močan strel. Mršič se je najbolje znašel in potisnil žogo v nebranjeni del mreže. Zadetek je vlil še več volje Šiškarjem, vnesel pa je živčnost v že tako nepovezane vrste Mercatorja, ki je v nadaljevanju igral še slabše. Ljubljana je 10 minut pred koncem dosegla še drugi zadetek. Škufca je pobegnil po desnem krilu, ostro podal pred vrata, Nikolić je žogo le kratko odbil. Odkotalila se je do Iskre, ki je s strelom po tleh zatresel mrežo Ahlina in zagotovil zasluženo zmago ljubljanskim modrim.

B. KAVČIČ

Usoden spodrsljaj

Mura : Šibenik 0:1 (0:1)

MURSKA SOBOTA — Igrišče Mure, vreme oblačno, teren težak za igro, gledalcev okrog 1200, sodnik Fresl iz Zagreba.

STRELEC: 0:1 — Ninić I. (43).

MURA: Cirkvenčič (Corič), Gavrilović, Husar, Kopač, Posavec, Aprcović, Košak (Škrbić), Kranjc, Pintarič, Kološa, Binkovski.

ŠIBENIK: Vukman, Grubišić, Poldrug, Lovrić, Grgić, Ninić I, Baknaz, Ninić II, Vuković, Aralica, Jurišić.

Proti pričakovanju so nogometaši Murer tokrat prikazali dokaj dobro igro, čeprav so nastopili brez Kovača in Balantiča. Kljub slabemu vremenu je bila tekma zelo zanimiva, kar zlasti velja za prvi polčas, ko sta moštvi uveljavljali dokaj hitro igro in so se napadi obojestransko menjavali. Na obeh straneh je bilo proti vratom odposlanih nekaj ostrih strelov, ki pa so bili plen vratarjev, ali pa so za las zgrešili vrata. Izredno nevarno je bilo pred golom Mure v 40. min. igre, ko je Cirkvenčič s skrajnim naporom odvzel žogo z noge napadalcu Šibenika Niniću, pri čemer pa ga je ta močno udaril po roki tako, da je moral kasneje zapustiti igrišče. Dve minuti pred koncem so gostje nepričakovano prišli v vodstvo. Šibenik je izvedel akcijo, ki na prvi pogled ni bila nevarna, toda obramba Mure je prepočasi reagirala. Prosti Ninić je prejel od svojih soigralcev koristno žogo in jo natančno usmeril mimo Cirkvenčiča v mrežo.

Drugi polčas je pripadal Muri, ki je ves čas napadala in si prizadevala rezultat izenačiti. Bilo je več nevarnih akcij pred golom Vukmana, vendar pa je zgoščena obramba Šibenika vselej pravočasno reagirala in odstranjevala nevarnost pred svojimi vrati. Muri se je ponudila dokaj lepa priložnost minuto pred koncem tekme, vendar pa so se napadalci preveč obotavljali.

F. MAUČEC

Hat-trick Rukljaća

Železničar : Zagreb 2:5 (0:2)

MARIBOR — Sportni park na Taboru, gledalcev 200, vreme izredno hladno, teren zasnežen (sodnik Bereta (Ljubljana).

STRELCI: 1:0 — Rukljać (24), 0:2 — Markulin (28), 1:2 — Rebernak (56), 3:1 — Rukljać (58), 1:4 — Rukljać (82), 1:5 — Vrbanić (87), 2:5 — Rebernak (89).

ŽELEZNIČAR: Ilešič, Kocuvan, Kekec, Pejić, Tolič, Rupnik, Rebernak, Kuvačič, Purgaj, Kiš, Matjašič.

ZAGREB: Horvat, Pušelj, Tucak, Antolić, Ivanišević, Klobučar, Markulin, Čopor, Vrbanić, Rukljać, Smolek.

Že prve minute so pokazale, da mariborski branilci ne bodo kos hitrim napadalcem Zagreba. Posebno Markulin in Smolek sta vnašala pravo zmedo v domače vrste in vratar Ilešič se mora zahvaliti samo športni sreči, da že takoj na začetku ni dvakrat kapituliral.

Po tem, ko je Horvat v 19. min z lepim skokom izbil v kot Pejićev strel s kakšnih 20 metrov, so gostje povsem prevzeli pobudo. Serijo zadetkov je v 24. minuti po sijajnem Markulinovem prodoru začel Rukljać, samo štiri minute pozneje pa je Markulin po Smolekovi podaji povišal na 2:0. Takoj za tem je odlični sodnik zavoljo ugovarjanja izključil iz igre mariborskega srednjega napadalca Purgaja.

Po enem izmed redkih nasprotnih napadov domačinov po odmoru je Rebernak v 56. minuti sicer znižal rezultat na 1:2, potem pa so gostje kar trikrat zapovrstjo zadeli mariborsko mrežo. Omenimo naj, da je bil vsaj pri dveh zadetkih sokriv vratar Ilešič, ki ni pravočasno posredoval, čeprav je bila žoga vselej samo nekaj metrov pred njim.

Ko je bilo že zdavnaj vse odločeno v korist Zagrebčanov, so prišli domačini nekaj trenutkov pred koncem igre po Rebernaku še do drugega zadetka.

P. KANCLER

Rezultati

Mercator : Ljubljana 0:2 (0:1)
Železničar : Zagreb 2:5 (0:2)
Mura : Šibenik 0:1 (0:1)
Karlovac : Rudar 2:0 (2:0)
Junak : Jedinstvo 2:0 (2:0)
Varteks : Orijent 3:1 (0:0)
Split : Zgb. plavi 3:0 (1:0)
Trešnjevka : Kozara 1:1 (0:0)
Rijeka : Istra 0:0

Lestvica

1. Šibenik	20	11	7	2	32:16	29
2. Varteks	20	9	8	3	31:18	26
3. Rijeka	20	10	6	4	28:15	26
4. Orijent	20	11	3	6	40:23	25
5. Zagreb	20	12	1	7	30:26	25
6. Rudar	20	8	8	4	27:12	24
7. Trešnjevka	20	8	8	4	28:18	24
8. Mura	20	8	5	7	28:23	21
9. Jedinstvo	20	7	7	6	19:20	21
10. Kozara	20	7	7	6	21:25	21
11. Istra	20	8	4	8	20:21	20
12. Split	20	5	9	6	25:32	19
13. Zg. plavi	20	5	7	8	23:34	17
14. Karlovac	20	6	4	10	22:29	16
15. Mercator	20	6	4	10	15:28	16
16. Junak	20	5	5	10	13:31	15
17. Ljubljana	20	4	5	11	16:25	13
18. Železničar	20	0	2	18	11:42	2

PARI PRIHODNJEGA KOLA: Mura — Karlovac (1:2), Šibenik — Železničar (3:0), Zagreb — Rijeka (0:1), Istra — Trešnjevka (1:3), Kozara — Mercator (3:3), Ljubljana — Split (0:1), Zgb. plavi — Varteks (1:4), Orijent — Junak (1:1), Jedinstvo — Rudar (1:0).

Kdo bo trener?

Izvršni odbor nogometne zveze Slovenije je za nastavitev strokovnjaka

LJUBLJANA. Na skoraj 7-urni seji izvršnega odbora nogometne zveze Slovenije so razpravljali o proračunu NZS za leto 1972, potrdili so koledar tekmovanj v slovenskih nogometnih ligah, določili selektorja in kapetana mladi in mladinski reprezentanci SRS ter delegate za izredno skupščino NZJ, sprejeli so predlog za nastavitev trenerja NZS ter ob koncu razpravljali o pritožbah klubov in posameznikov.

Nogometno prvenstvo Slovenije se bo začelo 2. aprila, končalo pa se bo 18. junija. Ker našo mlado in mladinsko reprezentanco čakata dva močna turnirja, mlado reprezentanco pokal prijateljstva, mladinsko pa pokal Savaria, so določili ekipama tehnično vodstvo. Selektor je vnovič Rudi Zavrl, trenerja pa bosta Božo Jovičević in Nikola Popivoda.

Zanimivo je, da bodo na turnirju za pokal Savaria poleg republiške mladinske reprezentance, nastopale še reprezentance Madžarske, Avstrije ter skupna reprezentanca mesta Maribora in Murske Sobote.

Po daljšem razpravljanju so se domenili za delegate, ki bodo zastopali slovenski nogomet na izredni skupščini NZJ. To so Jože Snoj, Alojz Voje, Vladimir Kost, Janez Rugelj, Boris Godina, Milan Vajda, Dagmar Šuster, Mirko Presinger, Martin Podlipnik, Janko Červ, Lado Janžekovič ter še en član sodniške organizacije, ki ga bodo sodniki sami določili, Božo Pilej, Brane Elsner in še kasneje določen član trenerske organizacije.

Predlog za nastavitev profesionalnega trenerja — instruktorja NZS so takoj sprejeli. NZS nujno potrebuje trenerja, ki bo pomagal pri delu v klubih ter igralcem in tehničnim vodstvom posredoval nove, modernejše metode dela ter izdelal načrte treningov za posamezne klube, ki bi to želeli in vodil trenerske seminarje.

Imenovali so posebno komisijo, ki bo pripravila razpis za tega trenerja. Imeti mora višjo trenersko šolo in biti mlajši kot 40 let. Imel bo redno mesečno plačo okoli 2.500 din ter terenski dodatek, saj bo zvečine deloval na terenu.

B. KAVČIČ

Triglav odličen

Branilci naslova v moški kegljaški ligi SRS v formi — Miro Steržaj 1008

LJUBLJANA. Kegljači kranjskega Triglava, slovenski prvaki, nadaljujejo svoj zmagoviti pohod v republiški moški kegljaški ligi. Potem ko so v prvem delu prvenstva na kegljiščih v Kranju, Sl. gradcu, Mariboru in na Jesenicah dosegli doslej najboljši rezultat, so v tretjem zavrtljaju podrli tudi največ kegljev na kegljišču v Celju in Trbovljah.

Na osmih kegljiščih so bili v soboto in včeraj doseženi naslednji izidi:

KRANJ: Kr. gora 7013 (Urban 907), Celje 6867 (Grum 899), Sl. Gradec 6824 (Vavpot 882), Fužinar 6710 (Horvatič 894).

LJUBLJANA (M. PERC): Saturnus 7246 (Pirc 946), Branik 7188 (Steržaj 1008), Konstruktor 6996 (Žnidaršič 979), Rudar 6696 (Tomše 929)

LJUBLJANA (SATURNUS): Rudar 6796 (Tomše 917), Branik 6779 6796 (Tomše 917), Branik 6779 (Steržaj 905), Konstruktor 6738 (883), Saturnus 6634 (Stukelj 859).

CELJE: Triglav 7256 (inž. Prijon 975), Jesenice 7060 (Hafner 972), Gradis 7056 (Farkaš 963), Ljubljana-Center 6990 (Mažgon).

TRBOVLJE: Triglav 7302 (inž. Prijon 957), Gradis 7071 (Farkaš 954), Ljubljana-Center 7007 (Kobal 926) Jesenice 6935 (Hafner 921).

SL. GRADEC: Slovenija ceste 7044 (Škrbinšek 916), Elektro 7009 (Rogelj 964), Lokomotiva 6895 (Harcog 926), Koper 6804 (Miklavčič 908).

MARIBOR: Elektro 6821 (Roprer 920), Lokomotiva 6808 (Rosi 882), Slovenijaceste 6744 (Dremelj 923), Koper 6569 (Miklavčič 882).

JESENICE: Kr. gora 7029 (Žerjav in Lovše 905), Sl. Gradec 6942 (Škorjanc 916).

ŠTART ŠTAFET — V Ratečah so včeraj končali letošnje državno prvenstvo v smučarskih tekih. Na sliki: štart mladincev. Foto: Šelhaus

Kolajne 14 klubom

Kranjski Triglav najuspešnejši na 27. državnem prvenstvu v smučarskih tekih: 5 prvih mest ter po eno 2. in 3.

RATEČE, 12. marca. Na 27. državnem prvenstvu v smučarskih tekih so imeli doslej največ uspehov tekači in tekačice kranjskega Triglava, ki so osvojili pet prvih mest ter po eno drugo in tretje mesto. Prvenstvo bo sklenjeno šele prihodnjo nedeljo na Pokljuki s tekom članov na 30 km.

Rezultati štafet

Mladinke — 3 x 3 km (4 štafete): 1. Triglav (Fister, Lotrič, Bešter) 38.02, 2. Olimpija 42.50, 3. Lovrenc 48.42, 4. Risnjak 51.38.

Ml. mladinci — 3 x 5—km (10): 1. Triglav (Lotrič, Zupanc, Kavčič) 1:04,52, 2. Maribor 1:05,26, 3. Fužinar 1:07,16, 4. Jesenice 1:10,00, 5. Olimpija 1:11,39, 6. Kamnik 1:12,38; izven konkurence: komb. štafeta Gorje—Plamen 1:06,38 in komb. štafeta Risnjak—Fužine 1:18,18.

Starejši mladinci — 3 x 5 km (5): 1. Fužinar (Marzel, Gros, Brajnik) 1:00,29, 2. Triglav 1:06,51, 3. Lovrenc 1:07,11, 4. Goranin 1:09,55; izven konkurence: komb. štafeta Risnjak—Fužine odstopila.

Mlajši člani — 3 x 5 km (5): 1. Alples (I. in F. Fajfar, Kemperle) 1:03,29, 2. Dol 1:06,11, 3. Kamnik 1:07,07; Triglav diskvalificiran, Lovrenc odstopil.

Člani — 3 x 10 km (10): 1. Gorje (Kobilica, Kalan, Dornik) 1:45,55, 2. Jesenice (Tajnikar, Kerštajn, Mlinar) 1:47,26, 3. Fužinar (Karpač, Gorenšek, Dretnik) 1:48,43, 4. Triglav 1:50,01, 5. Dol 1:51,18, 6. Radovljica 1:53,54, 7. Jesenice II 1:53,56, 8. Fužine 2:14,28; izven konkurence komb. štafeta Goranin — Risnjak — Romanija 2:08,47.

Rezultati prvega dne

Članice — 5 km (ne velja za DP): 1. Kordež (Tr) 22.08, 2. Pavlič 22.23, 3. Grilč 23.53, 4. I. Turščak (vse Lovrenc) 25.38, 5. Rode (Dol) 26.07.

Mlajše mladinke (9) — 3 km: 1. Fistre (Tr) 14.39, 2. O. Turščak (Lov) 15.19, 3. Kokalj (Ihan) 15.33, 4. Gorenjak 15.45, 5. Šafarič (obe Lov) 16.39, 6. Zanoškar (Fužine) 17.25, 7. Bajt (Dol) 17.47, 8. Stamberger (Risnjak) 18.08 itd.

Mlajši mladinci (32) — 5 km: 1. Gabor 21.57, 2. Spurej (oba Maribor) 22.46, 3. B. Kordež (Plamen) 22.56, 4. Djuričič (Jes) 23.01, 5. Rak (Ihan) 23.12, 6. Kavčič 23.15, 7. Zupanc (oba Tr) 23.26, 8. Kovačič (Fuž) 23.41, 9. Zagar (Polet) 23.46, 10. Bešter (Tr) 23.55 itd.

Starejši mladinci (27) — 5 km: 1. Tajnikar (Jes) 21.00, 2. Kolander (Lov) 21.23, 3. Brajnik (Fuž) 21.29, 4. Grad (Dol) 21.56, 5. Solar 22.13, 6. Reberšak (oba Tr) 23.01, 7. M. Kordež (Plamen) 23.08, 8. Šardi (Fuž) 23.21, 9. Fajfar (Alpl) 23.23, 10. Gros 23.33 itd.

Starejše mladinke (8) — 5 km: 1. Bešter (Tr) 25.25, 2. Bizant (Ol) 26.56, 3. Lotrič (Tr) 27.32, 4. Rupe (Morkopalj) 28.13, 5. Solar (Alpl) 28.29, 6. Jurkovič (Risnjak) 34.23 itd.

Mlajši člani (20) — 10 km: 1. Burgar (Rad) 37.55, 2. Gartner (JLA) 38.05, 3. Cuznar (Jes) 39.33, 4. Mozgan (JLA) 39.51, 5. Mohorič (Tr) 40.10, 6. Ložar (Dol) 40.21, 7. Štimac (Goranin) 40.57, 8. Trpin (Jes) 41.06, 9. Kemperle 41.09, 10. Fajfar (oba Alpl) 41.20 itd.

Članice (5) — 10 km: 1. M. Kordež (Tr) 43.54, 2. Pavlič 44.42, 3. Grilč 47.39, 4. I. Turščak (vse Lov) 50.41, 5. Rode (Dol) 54.52.

Posamezni klubi so osvojili naslednje število kolajn:

1. Triglav	5	1	1
2. Gorje	2	—	—
3. Jesenice	1	2	1
4. Maribor	1	2	—
5. Fužinar	1	—	4
6. Radovljica	1	—	—
Alples	1	—	—
8. Lovrenc	—	3	3
9. Olimpija	—	2	—
10. JLA	—	1	—
Dol	—	1	—
12. Kamnik	—	—	1
Plamen	—	—	1
Ihan	—	—	1

Po današnjem tekmovanju je komisija SZJ določila našo reprezentanco za troboj Alpe-Adria. V ekipi so — st. mladinci: Brajnik, Tajnikar, Kolander; mlajši mladinci: Kavčič, Gabor, B. Kordež; pionirji: Cvajnar, Peruš in Kranjc. Do nastopa v Italiji v soboto in nedeljo, se bo ekipa pripravljala na Pokljuki.

ALPSKO SMUČANJE

Zmaga Branika

GOLTE, 12. marca. Danes je bilo tu ekipno republiško prvenstvo v veleslalomu za mlajše in starejše pionirje ter pionirke in cicibane ter cicibanke. Nastopilo je 307 mučarjev iz 21 slovenskih klubov V ekipni konkurenci je med pionirkami in pionirji zmagal mariborski Branik. Tekmovanje v hladnem in snežnem vremenu je zelo dobro pripravil smučarski klub Izletnik.

REZULTATI — cicibanke: 1. Klanjšek 35,9, 2. Cepe (obe Br) 38,9, 3. Pintar (Transt.) 39,6, cicibani: 1. Franko (N. G.) 35,0, 2. Peric (N. m.) 36,0, 3. Gašperšič (Transt.) 37,3; ml. pionirji: 1. Bogataj (Transt.) 34,3, 2. Koritnik (Trb) 34,5, 3. Sitar (Br) 34,8; ml. pionirke: 1. Dornik (Ol) 35,0, 2. Tomen (Medv) 35,1, 3. Fnuhar (Br) 36,0; st. pionirji: 1. Strel (Transt.) 58,0, 2. Popenko (Br) 58,2, 3. Hölzl (Fuž) 59,9; st. pionirke: 1. Blazej (Ol) 1:02,3, 2. Dvoršak 1:04,4, 3. Jezernik (obe Izlet) 1.06,0; ekipno — pionirke: 1. Branik 249,8, 2. Olimpija 256,3, 3. Izletnik 257,4, 4. Jesenice 263,7, 5. Transturist 277,6; pionirji: 1. Branik 229,6, 2. Transturist 230,5, 3. Rog (Nm) 234,4, 4. Olimpija 244,1, 5. Tržič 244,2; **skupni vrstni red:** 1. Branik 479,4, 2. Olimpija 500,4, 3. Izletnik 505,3, 4. Transturist 508,1, 5. Jesenice 521,5.

T. TAVČAR

Hölzl in Kotnikova prva

TRBOVLJE, 12. marca — Na Vrheh je bil v organizaciji SK Trbovlje tradicionalni slalom za Ocepkov memorial, ki je veljal tudi za kategorizacijo. Nastopilo je 42 mlajših mladincev in mladink. Proga je bila dolga 530 m, s 160 m višinske razlike, prvi tek je imel 53, drugi pa 51 vratic. Tekmovanje je minilo v težkih vremenskih razmerah.

Rezultati — mladinke: 1. Kotnik (Fuž) 1:56,5, 2. Polc (Jes) 1:56,8, 3. Gartner (Alples) 2:07,5, 4. Bukovec (Medvode) 2:13,3, 5. Perme (Trbovlje) 2:19,7; **mladinci:** 1. Hölzl (Fuž) 1:27,9, 2. Novak (Medv) 1:34,7, 3. Karničar (Jezersko) 1:37,1, 4. Jurjec (Ol) 1:37,9, 5. Jere 1:38,1, 6. Bevc 1:39,2, 7. Koritnik (vsi Trbovlje) 1:40,8, 8. Peskar (Jes) 1:45,9, 9. Herman (Ol) 1:51,7, 10. Jamšek (Kum) 1:58,5.

F. PERME

Sindikalno prvenstvo

SLOVENJGRADEC, 12. marca — Na Mali kopi na Pohorju je bilo sindikalno prvenstvo Slovenjgradca v veleslalomu. Startalo je 85 tekmovalcev. Proga je bila dolga 1000 m, z višinsko razliko 260 m in 24 vrati.

Rezultati — člani do 30 let: Tiršek (Elektro) 64,4, Santner (Fecro-Gorenje) 48,0, Vrunč (Radlje) 50,0; člani nad 35 let: Kozelj (GG) 51,8, Gregor (Fecro-Gorenje) 52,0, Zagorc (GG) 57,4; ženske: Zanoškar (Elektro) 65,0, Zagorc (Tus) 68,3, Pevec (Triso) 68,4; ekipno: Fecro-Gorenje 2:33,0, Elektro 2:37,73, Tus (Tov. usnja) 2:39,40.

T. V.

SMUČARSKI SKOKI

Ilnikar republiški prvak

RATEČE, 12. marca — Na 60-metrski skakalnici v Planici je bilo danes prvenstvo SRS za st. mladince, hkrati pa tudi tekmovanje pionirjev, ml. mladincev in članov za kategorizacijo. Nastopilo je 51 skakalcev. Slovenski prvak je postal Lojze Ilnikar (Ilirija), pa tudi sicer je bil ta klub na slovenskem prvenstvu najuspešnejši, saj ima med prvo peterico tri svoje člane.

REZULTATI — st. mladinci (prvenstvo SRS): 1. Ilnikar (Il) 203,0 (57,5, 58,5), 2. Mlakar (Log) 193,5 (56, 55), 3. Kolenc 193,4 (55, 56,5), 4. Bradaško (oba Il) 192,5 (55,5, 55,5), 5. Mohorič (Križe) 180,9 (54, 55); pionirji: 1. Perčič 143,9 (44, 45), 2. Anželj (oba Il) 135,8 (42, 45,5), 3. Bogataj (Gor. V.) 107,4 (38, 38,5); ml. mladinci: 1. Križaj 164,2 (51,5, 48,5), 2. Kajzer (oba Šentvid) 160,8 (50,5, 49), 3. Jenko (Križe) 157,3 (49,5, 50,5); člani: 1. K. Krznarič (Jes) 194,7 (52,5, 55), 2. Oven (Il) 179,5 (52, 54,5), 3. Pagon (Jes) 178,0 (53,5, 54,5).

F. TREFALT

NAMIZNI TENIS

Kajuh in Kemičar v I. ligi

LJUBLJANA, 12. marca — V osnovni šoli Vide Pregarc v Mostah je bil včeraj in danes II. del ekipnega prvenstva SRS za moške v II. skupini. Po prvem delu vodeča ekipa Kajuha je s samimi zmagami zlahka osvojila prvo mesto ter še povečala naskok, ki ga je imela. Od štirih ekip, ki so začele drugi del prvenstva z enakim številom točk ter skoraj enakimi možnostmi za uvrstitev na drugo mesto, se je najbolj izkazal Kemičar iz Hrastnika.

Ekipa Kajuha je naslov prvaka osvojila v postavi Trupej, Privšek, Usenik in Petročnik. Najboljši v ekipi je bil Petročnik z dvema porazoma, Usenik pa je imel tri. Najboljši posameznik prvenstva je bil član Bežigrada Tomažič, ki je premagal vse nasprotnike. Kemičar je imel najboljšega člana v Ojsteršku s tremi porazi, Gradis v Krncu itd.

Kajuh in Kemičar sta postala nova člana slovenske lige. Iz II. skupine sta izpadli ekipi Branika iz Maribora in Nove Gorice.

REZULTATI — **I. kolo:** Gradis — Kemičar 3:5, Bežigrad — Nova Gorica 5:3, Lendava — Branik 5:0 wo., Kajuh — Fužinar 5:3; **II. kolo:** Kemičar — Fužinar 5:0, Lendava — Kajuh 0:5, Gorica — Branik 5:0 wo., Gradis — Bežigrad 3:5; **III. kolo:** Bežigrad — Kemičar 3:5, Gradis — Branik 5:0 wo., Kajuh — N. Gorica 5:2, Fužinar — Lendava 4:5; **IV. kolo:** Kemičar — Lendava 5:4, N. Gorica — Fužinar 1:5, Gradis — Kajuh 3:5, Bežigrad — Branik 5:0 wo., **V. kolo:** Branik — Kemičar 0:5 wo., Kajuh — Bežigrad 5:3, Fužinar — Gradis 5:4, Lendava — Gorica 5:2; **VI. kolo:** Kemičar — Gorica 5:0, Gradis — Lendava 2:5, Bežigrad — Fužinar 5:2, Kajuh — Branik 5:0 wo., **VII. kolo:** Kajuh — Kemičar 5:0, Fužinar — Branik 5:0 wo., Lendava — Bežigrad 5:3, N. Gorica — Gradis 2:5.

LESTVICA II. SKUPINE:

Kajuh, Ljublj.	14	13	1	67:26	26
Kemičar, Hrast.	14	11	3	60:36	22
Partizan, Bež.	14	9	5	59:44	18
Partizan, Lend.	14	9	5	56:45	18
Gradis, Ljublj.	14	7	7	57:43	14
Fužinar, Ravne	14	4	10	41:53	8
Branik, Mrb.	14	2	12	17:68	4
Nova Gorica	14	1	13	30:65	2

1. Zakojč, 2. Novak

KRANJ, 12. marca — Na prvem turnirju 16. najboljših slovenskih igralk v namiznem tenisu je v odsotnosti Vrstovškove in Kalanove (obe Olimpija) zmagala Triglavanka Zakojč, ki je v boju za prvo mesto premagala klubsko soigralko Tončko Novak.

VRSTNI RED: 1. Zakojč 13, 2. T. Novak (obe Tr) 13, 3. Langerholc (Ol) 12, 4 L. Novak (Tr) 11, 5. Struc (Fuž) 11, 6. Bavčar (Sobota) 9, 7. Režonja (Fuž) 6, 8. Vučič (Semedela) 6, 9. Sabjanič (Sobota) 6, 10 Vesel (Semedela) 6, 11. Jeler (Ol) 4, 12 Ožek (Tr) 4, 13. Starc (Ol), 14 Krmelj (Tr) po 2, 15. Zorž (Ol) brez točke.

J. J.

Zmaga olimpijskega prvaka

OSLO, 11. marca (po telefonu) Na tradicionalnem 80. holmenkolinskem tekmovanju v klasičnih disciplinah so danes nastopili tekači na 50 km, tekmovanje so končali kombinatorci, skakalci pa so zadnjič trenirali. Na skakalnici je bil tudi danes najboljši Švicar Schmid z 90 m za njim pa rotak Steiner 88, Aoči 86, Kasaja (oba Jap) 85, Wolf (NDR) 85, Mork in Krydz (Nor) 83 itd. Naš Danilo Pudgar je skočil 80, 74 in 76 m. Še vedno se mu poznata padca v Fulbergu, vendar Danilo na tekmi navadno pokaže več kot na treningu in pred jutrišnjim nastopom ni prevelikih skrbi.

REZULTATI — 50 km: 1. Tyldum (Nor) 3;00:34,5, 2. Bölling (Šved) 3;01:21,6, 3. Elefsäter (Nor) 3;01:25,6, 4. Magnuson (Šved) 3;02:39,6, 5 Petersson (Šved) 3;03:44,6, 6. Hjermstadt (Nor) 3;04:12,2, kombinacija — končni vrstni red: 1. Miettinen (Fin) 427,77, 2. Deckert (NDR) 418,77, 3 Anderssen (Nor) 415,41.

O. GIACOMELLI

ZOL — MOŠKI

Zmaga Partizana

BEOGRAD — V 14. kolu zvezne odbojkarske lige so bili pri članih doseženi tile rezultati: Partizan : Kvarner 3:1, Jedinstvo (B) : Spartak 1:3, GIK Banat : Vardar 3:0, Željezničar : Bosna 3:1, Mladost : Radnički 3:0, C. zvezda : Jedinstvo (SP) 3:1

Vrstni red: GIK Banat 26, Kvarner, Mladost in Željezničar po 22, Partizan 18, C. zvezda, Spartak in Jedinstvo (SP) po 12 itd.

ZOL — ŽENSKE

C. zvezda že prva

BEOGRAD — V 12. kolu zvezne odbojkarske lige so članice igrale takole: Partizan (B) : Zlata 2:3, Sindjelić : GIK Banat 3:0, Partizan (R) : Radnički 3:1, Postar : C zvezda 1:3, Mladost : Partizan (SK) 1:3.

Vrstni red: C zvezda 22, Sindjelić in Partizan (R) po 18, Partizan (SK in GIK Banat po 14, Radnički 12, Mladost 10 itd.

Samo z Japonci!

Na skupnih pripravah pred bližnjim SP v Bukarešti trenira na tivolskem drsališču 20 hokejskih reprezentantov

LJUBLJANA — Naši hokejisti bodo letošnjo pisano sezono končali v Bukarešti, kjer bo od 24. t. m. do 2. aprila svetovno prvenstvo v skupini B. Zato so se reprezentanti te dni spet zbrali v Tivoliju na skupnih pripravah, kjer trenirajo pod vodstvom Miroslava Kluca.

Zvezni kapetan Tone Franzot se je odločil za 20 kandidatov, ki so tile: Gale, Knez (vratarja), B. Jan, Ravnik, S. Košir, Savič, Jug (branilci), Tišler, Žbontar, G. in R. Hiti, Renaud, Puterle, Felc, R. Smolej, Poljanšek, S. in D. Beravs, M Jan T. Košir (napadalci).

Vadba poteka nemara še trše kot pred OI, kajti na SP bo več tekem in v povprečju močnejši nasprotniki. Trener in kapetan poudarjata, da bo na skupni vadbi poglavitna naloga krepitev telesnih zmogljivosti in trdote v igri. Velika pozornost bo usmerjena k boljši učinkovitosti, ki je bila na OI najšibkejša točka v naši ekipi Marsikaj se bo dalo popraviti, če bo moštvo še bolj težilo k kolektivni igri.

Za zdaj je edina nevšečnost poškodovano koleno (meniskus) pri S. Beravsu, ki pa ga očitno ne ovira toliko, da ne bi treniral in se udeležil tudi SP. To potrjujejo tudi njegove zadnje tekme za Olimpijo

Reprezentanca naj bi po prvotnem programu odigrala med pripravami doma štiri prijateljske tekme z ZRN in Japonsko. A zdaj vse kaže, da se bo ta načrt delno izjalovil. Na ZDKSJ najbolj obžaluje, ker ekipe ZRN, zaradi drugih obveznosti, ne bo v Ljubljano, saj bi bil to ravno pravšnji nasprotnik za naše. Japonska pa se je pred dnevi le odzvala vabilu.

ST. L.

Triglav novi član ZHL-B

LJUBLJANA, 12. marca Slovenija je dobila še enega zveznega hokejskega ligaša. Triglav iz Kranja. Najprej je sinoči premagal prvaka Hrvatske Segesto s 7:4 (2:0, 2:1, 3:3), nato pa danes prvaka Srbije Vojvodino z 11:4 (5:1, 3:2, 3:1).

V prvi tekmi so Kranjčani v prvi tretjini nadigrali goste, v nadaljevanju pa je bila tekma enakovredna. Vseeno je zmaga Triglava popolnoma zaslužena, saj je igral bolj povezano, hitreje in napadalneje.

Zadetke so dosegli: Nadižar 2 ter Katanič, Aljančič, Thuma, Sajovic in Višček za Triglav, za Segesto pa Srebrić 3 in Jut.

Današnja tekma je bila le formalnost, kajti igralci srbskega prvaka so še popolni začetniki. Triglav jih je brez težav nadigral in se zasluženo uvrstil v zvezni razred. Za Triglav so zadetke dosegli Nadižar, Katanič in Hudobivnik bo 2 ter Lavrič, Sajovic, Thuma, Višček in Pavlica, za goste pa Mesaroš 3 in Bogdanović.

Za Triglav so igrali: Frfolja, Konc. Katanič, Višček, Adlešič, Aljančič, Zagorc, Lavrič, Feldin, Nadižar, Pavlica, Sajovic, Hudobivnik, Thuma, Purič, Jakše, Furlan.

KONČNI VRSTNI RED: 1. Triglav 4 točke, 2 Segesta 2, 3. Vojvodina brez točke.

J. JANČAR

Italija in Avstrija v skupini B

MERCUREA CUID, 12. marca — Hokejisti Italije in Avstrije so se že uvrstili v skupino B, ker so na SP v skupini C osvojili najboljši mesti. Prvo zmago je dosegla Danska, ki pa je še zmeraj na zadnjem mestu.

Rezultati predzadnjega kola: Avstrija : Kitajska 2:2 (2:0, 0:1, 0:1), Italija : Madžarska 6:6 (4:3, 2:1, 0:2), Danska : Nizozemska 4:2 (2:0, 0:0, 2:2).

LESTVICA SKUPINA C:

1. Italija	5	4	1	0	30:10	9
2. Avstrija	5	4	1	0	18:11	9
3. Madžarska	5	2	1	2	28:21	5
4. Kitajska	5	2	1	2	16:17	5
5. Bolgarija	5	2	0	3	18:19	4
6. Nizozemska	6	1	0	5	13:25	2
7. Danska	5	1	0	4	11:31	2

DVIGANJE UTEŽI

Radnički vodi

LJUBLJANA — V 3. kolu prve zvezne lige v dviganju uteži sta na čelu lestvice Spartak, ki je doslej premagal ekipe Herkulesa (4:3), celjskega Partizana (5:2) in včeraj Slavonijo (5:2) in Radnički, ki je premagal Olimpijo (4:3), Rijeko (5:2) in včeraj Novi Sad (4:3).

Rezultati 3. kola: Slavonija : Spartak 2:5, Bosna : Herkules 3:4, Radnički : Novi Sad 4:3, Metalijum : Rijeka 3:4 in Partizan : Olimpija 3:4.

1. Spartak	3	3	0	0	14:7	6
2. Radnički	3	3	0	0	13:8	6
3. Olimpija	3	2	0	1	12:9	4
4. Herkules	3	2	0	1	11:10	4
5. Rijeka	3	2	0	1	10:11	4
6. Novi Sad	3	1	0	2	10:11	2
7. Bosna	3	1	0	2	10:11	2
8. Metalijum	3	1	0	2	9:11	2
9. Slavonija	3	0	0	3	8:13	0
10. Partizan	3	0	0	3	7:13	0

PARI PRIHODNJEGA KOLA (26. 3.): Spartak — Olimpija, Rijeka — Partizan (Celje), Novi Sad — Metalijum, Herkules — Radnički, Slavonija — Bosna.

PADALSTVO

Še eno priznanje »Jadranskemu pokalu«

LJUBLJANA — Prireditelji padalskih tekmovanj za Jadranski pokal v Portorožu so te dni dobili še eno priznanje za odlično organizacijo Iz Oklahome, kjer bo letos avgusta XI. SP v padalstvu, je namreč prišlo pismo na naslov predsednika portoroške prireditve Mirka Bitenca z nenavadno prošnjo direktor letošnjega SP Norman Heaton namreč prosi, da bi se, na stroške prireditelja seveda, udeležil njihovega prvenstva Branko Selan Ljubljančan naj bi tudi v Oklahomi tako uspešno kot v Portorožu skrbel za nemoteno vkrcavanje padalskih ekip in »vozni red« letal med prvenstvom.

Razburljivo EP

Med atleti v grenobelski dvorani vrsta dosežkov — Odlična jugoslovanska skakalca, spodrsljaj Medjimurca

GRENOBLE, 12. marca. (Po telefonu). III. uradno evropsko atletsko prvenstvo v dvorani je postreglo z vrsto izredno razburljivih bojev, pa tudi odličnih dosežkov — najboljših doslej v dvorani celo na svetu. Ekipi Sovjetske zveze in Nemške demokratične republike sta bili najuspešnejši, z nastopom Jugoslovanov pa smo lahko le deloma zadovoljni. Medtem ko sta se Rak in Spasojević odlično odrezala, pa se je Medjimurcu dogodil spodrsljaj, kakršnega tekaču njegove rutine ne bi pripisovali.

Pa poglejmo najprej, kaj se je zgodilo s tem našim tekačem. Po treh krogih teka na 800 m, torej pri 600 m, so se vodilni v njegovi polfinalni skupini, nenadoma zaustavili. A zato ni bilo nobenega razloga. Niti ni bilo krog prej slišati zvonca, niti ni bil napačen podatek o števcu krogov. Medjimurec se je začel ozirati okrog in nato ni dovolj hitro reagiral, ko so tekmeci znova začeli teči. Prav sprehodil se je do cilja in dosegel rezultat 2:12,0. Ker je potem žirija sprejela malce nenavaden sklep, da dovoli nastop v finalu po četverici »najhitrejših« iz obeh tekov, je med finalisti na primer celo Islandec, našega šampiona pa ni. Smolo je imel naš drugi zastopnik v tej disciplini Koprivica, ki je tekel v drugi skupini in po enem krogu v boju za boljši položaj padel. Rak je dosegel svoj doslej največji uspeh in dvoranski rekord SFRJ ter izgubil bron v skoku v daljavo samo zaradi slabšega drugega skoka, izkazal pa se je tudi Spasojević v troskoku. Sušanj je v teku na 400 m po času četrti v polfinalu, a vendar ne finalist, ker je nastopil v močnejši skupini.

Skoki so bili nasploh najbolj privlačni Med ženskami in moškimi v daljavo je prišlo do odločitve šele v šesti seriji. Pri skakalcih je vzhodni Nemec Klaus z zadnjim skokom z vrha spodrinil zmagovalca 1971 zahodnega Nemca Baumgartnerja, pri skakalkah pa se je ponovila podoba z EP v Helsinkih, ko je Švicarka Antenen spet v zadnjem hipu izgubila naslov.

Odlični so bili dosežki v skoku v višino, kjer je nazadnje Madžar Major edini preskočil 224 cm in tako presenetljivo premagal najboljše skakalce SZ. V troskoku je prišlo do odločitve tudi šele serijo pred koncem, ko je Sanjejevu s 16,97 m uspelo znova »preskočiti« Romuna Corbuja.

Rezultati:

Moški — 50 m: 1. Borzov (SZ) 5,75, 2 Korneljuk (SZ) 5,81, 3. Papageorgopolus (G) 5,82;

4 x 2 kroga: 1. Poljska 2:46,4, 2. ZRN 2:46,9, 3. Francija 2:50,2;

daljava: 1 Klaus (NDR) 802, 2. Baumgartner (ZRN) 799, 3. Broz (ČSSR) 788 (drugi najdaljši skok 787), 4 Rak (Jug) 788 (drugi najdaljši skok 780), 5. Lepik (SZ) 782, 6. Pani (Fr) 779, 7. Beer (NDR) 771, 8. Davies (VB) 764;

višina: 1. Major (Mad) 224, 2. Sapka (SZ) 222, 3. Tarmak (SZ) 222, 4. Dahlgren (ŠV) 217, 5. Maly (ČSSR) 217, 6. Pesonen (Fin) 217.

troskok: 1. Sanjejev (SZ) 16,97 (rek.), 2. Corbu (Rom) 16,89, 3. Sevčenko (SZ) 16,73, 4. Besonov (SZ) 16,58, 5. Spasojević (Jug) 16,29, 6. Sauer (ZRN) 16,27;

Ženske — 50 m ovire: 1. Ehrhard (NDR) 6,85, 2. Sukniewicz (Pol) 6,94, 3 Antenen (Svi) 7,05;

4 x 1 krog: 1. ZRN 1:24,1, 2. Francija 1:27,6, 3. Avstrija 1:29,5;

krogla: 1. Čižova (SZ) 19,41, 2. Ivanova (SZ) 18,54, 3. Adam (NDR) 18,30;

800 m: 1. Hofmeister (NDR) 2:04,83 (rek.), 2. Silai (R) 2:05,17, 3. Zlateva (B) 2:05,51, 4. Merten (ZRN) 2:05,86;

daljava: 1. Roesen (ZRN) 658, 2. Antenen (Svi) 642, 3. Nigrinova (ČSSR) 639, 4. Ammann (Svi) 626, 5. Chitty (VB) 626, 6. Vintila (R) 626.

Doba stotink

Na evropskem atletskem prvenstvu v dvorani so v Grenoblu merili čase v tekih elektronsko in povrhu še z natančnostjo stotinke sekunde. Vse torej kaže, da bodo nazadnje tudi v atletiki šli po poti drugih športnih panog in se modernizirali, kar zadeva merjenje časov. Za šprinterje bo to sicer nekaj časa pomenilo zastoj (ročno merjeni časi so zaradi zamude človekovega refleksa nekoliko boljši), vendar drugega izhoda ni, če želimo, da bo tudi atletika v koraku s časom.

E. B.

Rita Schmidt — 190 cm

GRENOBLE — V nedeljskem popoldanskem sporedu dvoranskega EP je Rita Schmidt (NDR) dosegla nov svetovni dvoranski rekord v skoku v višino s 190 cm. Njeni poskusi na 192 cm pa so ostali brezuspešni. Doslej najboljši čas v dvorani na 3000 m pa je dosegla Pangelova (SZ) s 4:14,62. Naš Ivančić je bil v metu krogle deveti.

Rezultati zaključnega popoldneva:

Moški — 400 m: 1. Nückles (ZRN) 47,24, 2. Reich (ZRN) 47,42, 3. Müller (NDR) 47,42; **800 m:** 1. Plachy (ČSSR) 1:48,84, 2. Ivanov (SZ) 1:49,05, 3. Gonzales (Fr) 1:49,17; **1500 m:** 1. Boxberger (Fr) 3:45,66, 2. Saharopoulos (Gr) 3:46,68, 3. May (ZRN) 3:46,42; **3000 m:** 1. Grusikins (SZ) 8:02,85, 2. Aleksein (SZ) 8:03,20, 3. Brugger (ZRN) 8:05,07; **štafeta 4 x 4 kroge:** 1. ZRN 6:26,4, 2. SZ 6:27,0, 3. Poljska 6:27,6; **krogla:** 1. Briesenick (NDR) 20,67 (rek.), 2. Komar (P) 20,32, 3. Bradec (ČSSR) 19,94 . . . 9. Ivančić (Jug) 18,08; **palica:** 1. Nordwig (NDR) 540, 2. Lagerquist (Šved) 540, 3. Kalliomoki (Fin) 530, 4. Isakov (SZ) 520, 5. Sola (Špan) 500, 50 m ovire: Drut (F) 6,51.

Ženske, 50 m: 1. Stecher (NDR) 6,25, 2. Richter (ZRN) 6,28, 3. Telliez (Fr) 6,31; **400 m:** 1. Frese (ZRN) 53,36, 2. Bödding (ZRN) 54,70, 3. Weinstein (ZRN) 54,73; **višina:** 1. Schmidt (NDR) 190, 2. Gildmeister (ZRN) 184, 3. Blagojeva (SZ) 184, 4. Korka (Madž) 184; **štafeta 4 x 2 kroga:** 1. ZRN 3:10,4, 2. SZ 3:11,2, 3. Francija 3:11,3.

M. ROŽMAN

PO DOMAČIH KRAJIH

Razburljiv troboj

LENDAVA, 12. marca. Domači Partizan je priredil drugi del tekmovanja druge republiške namiznoteniške lige za ženske. Tako kot v prvem delu so tudi tokrat sodelovale samo tri ekipe. Najuspešnejša je bila ekipa Lendave, ki je premagala oba tekmeca. Ker so Lendavčani tokrat premagali Jesenice in se po točkah izenačili, so morali odigrati še eno srečanje za naslov prvaka. Tokrat so bile uspešnejše Jeseničanke, ki so zmagale s 5:2 in tako postale zmagovalke. Poleg Jesenic je tudi drugouvrščena Lendava postala novi član prve republiške lige. Ekipa Šentjerneja je tretja.

REZULTATI: Šentjernej : Lendava 0:5, Lendava : Jesenice 5:4 in Jesenice : Šentjernej 5:1.

F. M.

Izenačeni boji

MURSKA SOBOTA — Tukaj je bil včeraj in danes drugi republiški pozitivni namiznoteniški turnir za mladince. V odsotnosti dveh najboljših slovenskih mladincev, Savnika in Klingera iz Maribora, je bila konkurenca zelo izenačena. Prvo mesto je nepričakovano zasedel domačin Bjedov, medtem ko sta se morala favorita Gumilar (Sobota) in B. Rak (Olimpija) zadovoljiti z 2. oziroma 3. mestom. Dokaj dobro je igral tudi pionir Vinčec, ki je zasedel 6. mesto.

Vrstni red: 1. Bjedov (Sobota) 11:2, 2. Gumilar (Sobota) 10:3, 3. Rak (Olimpija) 10:3, 4. Gabrijelčič (Olimpija) 9:4, 5. Canjkar (Marib.) 9:4, 6. Vinčec (Sobota) 8:5, 7 Novak (Triglav) 7:6, 8. Ramovž (Triglav) 7:6, 9. Starc (Triglav) 6:7, 10. Zajtl (Lendava) 4:9, 11. Tičar (Olimpija) 4:9, 12. Klinar (Sobota) 3:10, 13. Skerget (Sobota) 2:11, 14. Žorž (Olimpija) 1:12.

F. MAUČEC

NOVO MESTO — V prijateljski tekmi slovenskih ligašev je domača ekipa Novoteksa zasluženo premagala ekipo Lesonita (Ilirska Bistrica) z 92:51 (45:27). V domači ekipi sta bila najuspešnejša brata Kovačević, pri gostih pa Kandare.

Odziv je množičen

Na posvetovanju o dejavnosti trim v Kranjski gori so ugotavljali, kaj bi bilo še treba storiti za njen razmah

KRANJSKA GORA. V petek in soboto je bilo posvetovanje o doseżkih dejavnosti trim — šport za vsakogar, ki ga je organizirala mestna zveza za telesno kulturo Ljubljana v sodelovanju z zvezo za telesno kulturo Slovenije. Sodelovali so zastopniki občinskih zvez za telesno kulturo in občinskih sindikalnih svetov iz Celja, Jesenic, Ljubljane, Maribora, Murske Sobote, Novega mesta in Raven, kjer so že dosegli uspehe v tej akciji.

Ocena udeležencev posvetovanja je bila, da je dejavnost trima v razmeroma kratkem času in ob dokaj težkih možnostih za uveljavljanje te povsem nove oblike množičnega angažiranja ljudi v športni rekreaciji, dobila na Slovenskem množično podporo. Zaradi velikih pozitivnih značilnosti postaja zanimiva tudi v drugih krajih naše dežele, še zlasti, ker slehernemu občanu ponuja program športno rekreativnih aktivnosti, česar doslej ni bilo. Tako je trim, po sodbi udeležencev posveta uspešna oblika za množično vključevanje in spodbujanje občanov k športni rekreaciji, ki omogoča razvijanje človekovih psihofizičnih sposobnosti. Hkrati pa pomeni uveljavljanje povsem novega odnosa človeka do telesne kulture sploh.

Iz poročil udeležencev posveta je mogoče ugotoviti, da imajo organizatorji trima skorajda povsem enake probleme in težave pri organiziranju dejavnosti.

Da bi zagotovili uveljavljanje raznih oblik športno rekreativnih aktivnosti bi morali predvsem:

- okrepiti propagando za uveljavljanje trima v vseh informacijskih medijih, zlasti v RTV in tisku ter v glasilih delovnih kolektivov;
- samoupravni organi morajo zagotoviti možnosti za izvajanje programa športne rekreacije in oddiha, ki naj ga uresničujejo strokovne službe ali osnovne organizacije sindikata;
- občinske zveze za telesno kulturo ali občinski sindikalni svet; in večje delovne organizacije naj zaposlijo ustrezne strokovne kadre, kar je pogoj za uspešno in učinkovito uresničevanje programa;
- pri visoki šoli za telesno kulturo naj bi odprli poseben oddelek za vzgojo višjih organizatorjev rekreacije;
- v delovnih kolektivih, krajevnih skupnostih, turističnih in rekreacijskih centrih, v društvih Partizan in drugod, naj bi začeli ustanavljati telesnovzgojne kabinete po zasnovah inštituta Elan;
- pri odboru za množično telesno vzgojo in rekreacijo ZTKS naj bi ustanovili komisijo za propagandno informativno dejavnost in za strokovno organizacijska vprašanja.

M. L.

Tokrat 4 točke

V II. rokoborski ligi Olimpija premagala Split, Maribor pa Lokomotivo

LJUBLJANA. V 5. kolu v II. zvezni rokoborski ligi — zahod sta slovenska zastopnika osvojila vse štiri točke: ljubljanska Olimpija je v Splitu prvič zmagala, proti domačemu Splitu, Maribor pa je doma odpravil Lokomotivo.

Maribor : Lokomotiva 15:3

MARIBOR, 12. marca — V 5. kolu II. zvezne lige — zahod v rokoborbi je ekipa Maribora doma premagala tekmovalce zagrebške Lokomotive s 15:3. Pri Mariborčanih sta se najbolj izkazala Kosi in Slunjski.

Zmago za domačine so dosegli Korošec, Kosi, Bertoncelj, Slunjski, Demšar, Gavez in Hevir. Boj je neodločeno odločil Verčič, Nikoloski je izgubil, medtem ko je bil Karner s svojim tekmecem diskvalificiran.

J. KROPE

Prva zmaga

SPLIT — V 5. kolu II. zvezne lige — zahod v rokoborbi je ljubljanska Olimpija v gosteh v Splitu premagala domače moštvo z 10:8. Pred odhodom je trener rokoborcev Olimpije J. Klobučar dejal, da v dvoboju s Splitom računa z osvojitvijo dveh točk, lahko pa seveda tudi v dvoboju v Ljubljani. Napovedi so se torej začele uresničevati.

Ljubljančani so v Splitu zasluženo zmagali in tako osvojili prvi dve prvenstveni točki. Boji so bili enakovredni in izredno borbeni. Pri Olimpiji so se najbolj izkazali Kralj, Kolenc in Omerzu, pri domačih pa Opačić in Grčić.

Rezultati: Split : Olimpija 8:10; posamezno do 48 kg: Sušnjara : Kralj 0:2 (tuš v 1. min), do 52 kg: A. Udović : Kolenc 2:0 (tuš v 2. min); do 57 kg: M. Ugović : Babić 0:0, do 62 kg: Kustura : Leskovšek 0:2 (tuš v 6. min), do 68 kg: Seletković : Vekič 2:0 b.b, do 74 kg: Jakaša : Djebić 0:2, do 82 kg: Padovan : Pečar 0:2, do 90 kg: Opačić : Mirjanić 2:0 (tuš v 1. min), do 100 kg: Grčić : Bračun 2:0 (tuš v 1. min), nad 100 kg: Krizman : Omerzu 0:2 (tuš v 2. min).

J. SVALINA

Gospič : Prvomajska 10:10

Varteks : Ist. borac 16:4

Poreč prost

1. Ist. borac	5	5	0	0	55:43	10
2. Varteks	4	4	0	0	60:18	8
3. Maribor	4	3	0	1	42:34	6
4. Prvomajska	3	2	1	0	34:24	5
5. Poreč	3	2	0	1	28:26	4
6. Gospić	5	1	1	3	42:56	3
7. Olimpija	4	1	0	3	31:43	2
8. Lokomotiva	5	1	0	4	37:59	2
9. Split	5	0	0	5	35:61	0

PARI PRIHODNJEGA KOLA: Ist. borac — Maribor, Prvomajska — Varteks, Olimpija — Gospić, Poreč — Split, Lokomotiva je prosta

ASTRONAVT ČASTNI MEŠČAN — Ameriški astronavt Neil Armstrong je postal častni meščan škotskega mesteca Langholma. Pismeno priznanje mu je izročil župan tega mesta, sicer sorodnik Edward Armstrong, in mu zaželel veliko uspehov.

HUDI NEREDI V MILANU — V spopadih sredi tega italijanskega mesta so si najprej skočili v lase levi in desni ekstremisti, nazadnje pa je posegla vmes še policija. Ranjenih je bilo nad 80 udeležencev množičnega pretepa, razbitih pa tudi nekaj vozil (na sliki). Telefoto: UPI

V DOLINO — Snega je v planinah še na pretek in kmetje ga s pridom uporabljajo za spravilo lesa v dolino. Slika je iznad Kranjske gore. Foto: E. Šelhaus

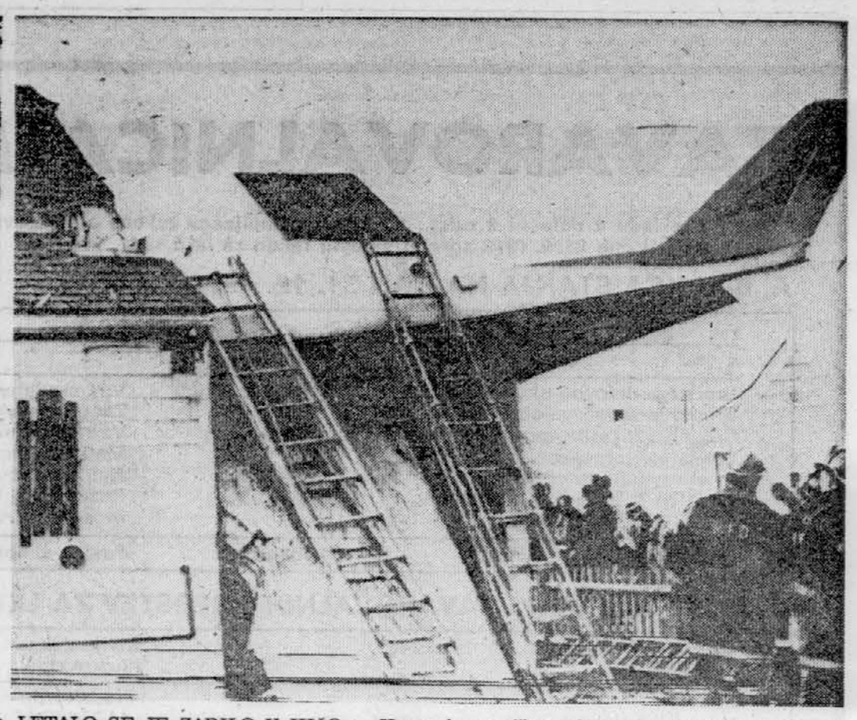

LETALO SE JE ZARILO V HIŠO — Ko se je manjše motorno letalo približevalo letališču pri mestu Marshfield (ameriška država Massachussets) je nenadoma začelo izgubljati na višini. Zaletelo se je v hišo, vendar je na srečo pet ljudi v zgradbi ostalo nepoškodovanih, malo drugače pa je bilo s tistimi, ki so bili v letalu, saj sta bila dva od njih ranjena. Telefoto: UPI

Slovenci na listi

Goriške priprave na majske volitve v rimski parlament - Kandidirata tudi Marko Waltritsch in Andrej Jarc

GORICA, 12. marca. Mrzlične priprave za majske volitve v rimski parlament so tudi v goriški pokrajini že v polnem razmahu. Mesto je preplavljeno s predvolilnimi plakati, ki vabijo volivce, naj glasujejo za kandidate posameznih strank.

Na kandidatnih listah strank so tudi nekateri Slovenci, ki so se v zadnjih letih uveljavili v javnem življenju pokrajine. Tako kandidira socialistična stranka med drugimi v poslansko zbornico Marka Waltritscha, podpredsednika pokrajinske uprave, komunistična partija Italije pa doberdobskega župana Andreja Jarca.

Veliko zanimanje vlada med Slovenci v zadnjih dneh za odločitev Slovenske demokratske zveze, ki nima pogojev za lastnega kandidata. Njeno vodstvo je pri dosedanjih volitvah usmerjalo svoje volivce s kandidatom krščansko demokratske stranke. Zdaj pa kaže, da vlada proti temu precejšen odpor. Kot piše današnji Primorski dnevnik, je menda prišlo do stikov med predstavniki slovenske demokratske zveze ter socialne demokratske stranke za morebitno podporo kandidatom te stranke. Obenem pa se goriška Slovenska demokratska zveza povezuje s tržaško slovensko skupnostjo, da bi skupaj z njo uskladila predvolilno taktiko.

Med drugimi osebnostmi iz pokrajine, ki so na kandidatnih listah, naj omenimo bivšega goriškega župana Michela Martina, ki ga kandidira za senat krščanska demokracija, ter Silvana Bachiccija na listi KPI prav tako za senatorja.

LOJZE KANTE

Proces je končan

Neofašisti obsojeni za šovinistično manifestacijo decembra 1970 v Trstu - Pogojno od 20 dni do 1 leta zapora

TRST, 12. marca. Skupina desetih neofašistov, ki so sodelovali v šovinistični manifestaciji v Trstu 8. decembra 1970. leta se je izmazala s simboličnimi kaznimi, od 20 dni zapora do enega leta pogojno. Takšen je sklep tržaškega sodišča po procesu, na katerem so sedeli na zatožni klopi predstavniki desničarskih organizacij iz Milana, Trevisa, Mester, Padove in Trsta, obtoženi, da so nekaj dni pred napovedanim uradnim obiskom predsednika Tita v Italiji v Trstu priredili shod neofašistov iz vsega severnega predela države.

Pohod nekaj sto črnosrajčnikov se je tedaj spremenil v nebrzdano divjanje po mestnih ulicah, ko so, ohrabreni zaradi pasivnosti policije, razbili okna na sedežu Socialistične stranke, zažgali rdečo strankino zastavo in na trgu Sv. Antona pred očmi množice meščanov in policistov pretepli skupinico slovenskih mladincev.

Odvetniki obtoženih neofašistov — po pravilu so tudi sami funkcionarji MSI (neofašistične stranke) — so izzivalno obnašanje desničarjev v Trstu poskušali prikazati kot nekak odraz razpoloženja lokalnega prebivalstva do takoimenovanega »problema Cone B« in odnosov med obema sosednjima državama. Da sloni tako skonstruirana obramba na trhlih nogah ni bilo treba posebej dokazovati — ovrglo jo je 15.000 Tržačanov in okolišanov, ki so dva dni pozneje manifestirali po ulicah v prid prijateljstva in sožitja.

Med obsojenimi neofašisti velja omeniti Uga Fabrija, člana pokrajinskega vodstva MSI, ki bo moral odsedeti mesec dni, znanega pretepača Neamija, ki so mu prisodili 1 leto pogojno in profesorico Toriserjevo iz Tržiča, ki kot urednica manjšega lističa objavlja izbrane misli Adolfa Hitlerja in Benita Mussolinija. To pot jo je odnesla z 20 dnevi zapora — pogojno. Tri mladoletnike so oprostili.

Veljalo bi še poudariti da so tudi na tem procesu proti neofašistom obtožnico zgradili predvsem na dejanjih, ki jih je bilo moč oceniti kot prestopke proti javnemu redu in miru, s tem pa so se izognili političnemu ozadju delovanju neofašistov.

IVO VAJGL

‚Živeti drugače‘

Končan je kongres francoskih socialistov - Osnova za dialog s komunisti - »Živeti drugače, ne samo bolje!«

OD NAŠEGA PARISKEGA DOPISNIKA

PARIZ, 12. marca. V Suressnesu pri Parizu se je nocoj končal izredni kongres francoskih socialistov, na katerem so delegati PSF sprejeli socialistični vladni program. Ta program bo osnova za dialog socialistične stranke s komunisti in drugimi skupinami francoske levice, dialog, ki naj bi naposled pripeljal do sporazumov o vladnem programu.

»Hočemo živeti drugače, ne samo bolje!« To je osnovno geslo programa, ki so ga sprejeli v Suressnesu. Dokument vsebuje osnovne smernice za prvo etapo socialistične preobrazbe francoske družbe, ki naj bi v prvem obdobju temeljila predvsem na nacionalizaciji ključnih sektorjev gospodarstva, na uvajanju demokratskega planiranja in samoupravljanja, skratka tistega, čemur pravijo francoski socialisti »ekonomska demokracija«. Takst je glede samoupravljanja precej oprezen in zadržan, kar si je mogoče razlagati na eni strani s tem, da so izražena stališča kompromis med razmiri strujami, na drugi strani pa z dejstvom, da socialisti upoštevajo perspektive dialoga s komunisti, ki nad samoupravljanjem niso niti malo navdušeni. Vendar pa je socialistični program, prvi vladni program v Franciji, ki postavlja samoupravljanje kot eno izmed osnov družbenih sprememb.

Francoise Mitterrand, generalni sekretar stranke, ki je na tem kongresu močno okrepil svoje pozicije, je v današnji debati v sijajnem govoru nakazal nadaljno akcijo PSF, »ki je za enotnost levice, ki želi to enotnost doseči, vendar ne da bi se odrekla svojim načelom.«

Dialog, ki ga bodo zdaj socialisti navezali s komunisti, bo brez dvoma težaven, saj se stališča dveh strank precej razlikujejo v nekaterih bistvenih vprašanjih. Tako glede političnih institucij upravljanja v gospodarstvu, EGS, NATO, jedrske obrambe.

Vendar pa kljub temu ni izključeno, da bo končni rezultat tega dialoga morda le kaj več, kot navaden volilni sporazum.

ANDREJ NOVAK

Akcije gverilcev

NAIROBI, 12. marca (Tanjug). Po uradnem sporočilu predstavništva SWAPO v Dar es Salaamu so gverilske enote tega osvobodilnega gibanja v prvih dveh mesecih letos izpeljale celo vrsto uspešnih oboroženih napadov na južnoafriške zasedbene čete. Napadle so tudi južnoafriško posadko v vojašnici, ki je le 15 km oddaljena od največjega južnoafriškega letalskega oporišča Katima Mulila. Ubili so sedem, ranili pa čez 20 južnoafriških vojakov.

Ustanoviti črnsko stranko

GARY, 12. marca (Reuter). Prva črnska konvencija z ZDA se je začela s pozivom 30-letnega Jesseja Jacksona, naj bi se 2000 delegatov zavzelo za ustanovitev črnske politične stranke. Jackson je eden od najvjdnejših črnskih voditeljev. Po njegovem mnenju črnci v najmočnejših strankah, demokratski in republikanski, nimajo enakopravnega položaja.

Tunis: še letos volitve

Ker se obeta reforma ustave, v Tunisu volitve morda že letos

TUNIS, 12. marca (AFP). Neodvisni tunizijski list »Al Sabah« piše, da bodo predsedniške volitve v Tuniziji morda še pred koncem letošnjega leta. Po sedanjih predpisih bi bile volitve šele novembra 1974, zdaj pa se obeta reforma ustave.

Zaplenjeni časopisi

SAIGON, 12. marca (Reuter). Policija je zaplenila včerajšnje izdaje enajstih časopisov v vietnamščini, češ da so prekršili zakon o tisku in priobčili članke, ki škodujejo državni varnosti.

Stroge kazni

HAVANA, 12. marca (Tanjug). Kubanski državljani, ki na delovnem mestu kakorkoli oškodujejo državno gospodarstvo, svojo delovno organizacijo ali državljane, bodo kaznovani z zapornimi kaznimi od šestih mesecev do štirih let. Tako nameravajo vse zaposlene pripraviti do tega, da bodo v celoti izpolnjevali svoje obveznosti.

Nov proces

ATENE, 12. marca (Reuter). V petek bodo začeli suditi 15 članom vsegrškega svobodilnega gibanja, ki ga je ustanovil in vodil bivši grški minister Papandreu. Ministrstvo za informacije je sporočilo, da je ta skupina nameravala strmoglaviti sedanji vojaški režim.

ZDA prepričale Suharta

DŽAKARTA, 12. marca (Reuter). Zunanji minister Adam Malik je dejal, da ZDA po obisku predsednika Nixona v Pekingu ne bodo pozabile na nobeno svojo obveznost do drugih in tudi ne do Indonezije. Pomočnik ameriškega zunanjega ministra Green je s Suhartom o tem govoril včeraj.

Smrtna kazen

DŽAKARTA, 12. marca (Reuter). Posebno vojaško sodišče je obsodilo na smrt funkcionarja indonezijske komunistične partije Supona Marsudidžoja, obtoženega, da je sodeloval v zaroti, katere namen je bil strmoglaviti vlado predsednika Suharta. Marsudidžoja je izjavil, da se ne čuti krivega.

Končan obisk

BRUSELJ, 12. marca (Tanjug). Delegacija konference za družbeno dejavnost žensk Jugoslavije, v kateri sta bili sekretarka skupščine BiH Sana Salihović in članica predsedstva konference žensk SR Hrvaške Noema Žuvela, je končala sedemdnevni obisk v Belgiji, kjer se je mudila kot gostja združenja socialistk.

Peking ne da vizuma

MANILA, 12. marca (UPI). Kitajska vlada je zavrnila prošnjo Imelde Marcos, žene filipinskega predsednika, naj ji da vizum za zasebni obisk na LR Kitajskem. Filipini imajo diplomatske stike samo s Tajvanom, z LR Kitajsko pa ne.

Iz včerajšnje zadnje izdaje

Minsk je pretresen

Nesreča v elektronski tovarni v glavnem mestu Belorusije - Več mrtvih

MOSKVA, 11. marca (AFP) — Agencija TASS sporoča, da se je včeraj v tovarni za elektroniko v Minsku zgodila huda nesreča, pri kateri je bilo mrtvih in ranjenih veliko delavcev in uslužbencev.

Agencija ne sporoča natančneje, za kakšno nesrečo gre, pa tudi števila mrtvih in ranjenih ni objavila, pač pa sporoča, da so storili vse za pomoč družinam ponesrečencev in za »odstranitev posledic katastrofe«.

Imenovali so komisijo, ki bo raziskala vzroke nesreče, vodi pa jo Dmitrij Ustinov, član politbiroja in sekretar CK KP SZ.

Centralni komite KP SZ in sovjetska vlada sta izrazila direkciji tovarne in družinam žrtev te nesreče svoje sožalje.

Anonimna grožnja Brandtu

TÜBINGEN, 11. marca (Reuter). Zaradi anonimne grožnje z bombo so danes za določen čas zadržali v Tübingenu vlak, v katerem je bil kancler Willy Brandt. Po izjavi predstavnika socialdemokratske stranke Schultza so vlak zadržali za 17 minut, preden je po pretresu nadaljeval pot. To je že četrta anonimna grožnja kanclerju Brandtu, odkar je včeraj začel dvodnevno volilno kampanjo v zvezni deželi Baden-Würtenberg.

Tekmovanje učencev v plesu

LJUBLJANA, 11. marca. Danes popoldne je bilo v Festivalni dvorani v Pionirskem domu v Ljubljani »Srečanje mladih plesalcev 72.« Tekmovanje učencev osemletk v družabnih plesih je organizirala Zveza plesnih učiteljev Slovenije pod vodstvom plesnega mojstra Dolfeta Jenka.

Vsega skupaj se je prijavilo 58 tekmovalnih parov iz 20 slovenskih šolskih zavodov, kot gostje pa so se predstavili trije plesni pari iz bratskega Pionirskega doma v Beogradu in plesni par ljubljanskega študentskega plesnega kluba.

Omenjeno tekmovanje učencev, ki si plesno znanje pridobijo na plesnih vajah od svojih plesnih učiteljev — je že tradicionalno. M. M.

Sneg ni bil kriv

Celje: zaradi neprevidnosti pa so v enem dnevu zabeležili 3 nesreče

CELJE, 12. marca — Mraz in rahlo sneženje, ki sta v soboto ponoči zajela tudi širše celjsko območje, nista naredila kakšne škode, sneg, ki je le neznatno pobelil pokrajino, pa tudi ni imel za posledico prometnih nesreč.

Sinoči se je v Celju huje poškodoval voznik mopeda Peter Bezgovšek, ki se je zaradi neprevidnosti zaletel v dva parkirana tovornjaka, hudo se je poškodoval tudi pešec Anton Zabret, ki ga je na Mariborski cesti zbil voznik Boris Goručan. Tretja nesreča se je pripetila v Bezovju pri Šentjurju, ko je voznici Marit Petersen iz Švedske ford mustang med vožnjo ugasnil, Franc Škaberne, ki je vozil za njo, pa zaradi prekratke razdalje trčenja ni mogel preprečiti. Na njegovem avtomobilu je za 8000, na njenem pa za 1500 dinarjev škode. D. H.

Trčenje v križišču

LJUTOMER, 12. marca — Včeraj popoldne je v Križevcih pri Ljutomeru prišlo v križišču do trčenja med voznikoma osebnih avtomobilov Slavkom Žriličem iz Kamnika in Stankom Drevenom iz Salinec. Pri trčenju se je lažje ranila sopotnica Anica Žrilič, škode na vozilih pa je za blizu 40 tisoč dinarjev. B. B.

Prevrnil se je gasilski avto

ORMOŽ, 12. marca — Danes ob 7.40 uri se je pripetila v Novakovi ulici v Ormožu nesreča, pri kateri je voznik gasilskega avtomobila Mirko Notesberg iz Podgorc vozil še dva sopotnika na gasilske izpite v Ormož. Po klancu navzdol je zavrl, pri tem pa ga je zaneslo s ceste. Vozilo se je prevrnilo na streho in obstalo na kolesih na travniku. Pri nesreči so se poškodovali voznik Mirko Notesberg in sopotnika Franc Sok ter Jože Petek, vsi iz Podgorc. Škoda na vozilu cenijo na okoli 5000 dinarjev. N. S.

Vozil brez dovoljenja

KAMNIK, 12. marca — Včeraj ob 15.20 so se na Kidričevi cesti v Kamniku huje poškodovali trije mladi Kamničani. Jožica Marolt (16) se je peljala s kolesom od Duplice proti Stahovici in pri odcepu proti Gornjemu Gradu ko je zavijala v levo, zapeljala čez polovico vozišča. Vanjo je z motornim kolesom trčil Franc Šest (20), ki je vozil za njo s sopotnikom Francem Lenarčičem (52) brez vozniškega dovoljenja. Vsi trije so padli, najhuje pa se je poškodovala Jožica Marolt, ki je doživela pretres možganov, zlom lobanjskega dna in si poškodovala meznico. A. A.

Mopedist zbil pešca

MURSKA SOBOTA, 12. marca — Sinoči ob 22.30 uri je v Puconcih voznik mopeda Ivan Kerčmar iz Salamenec zbil 39-letno Eriko Talian iz Puconec. Talianovo, ki je šla peš pravilno po desni strani ceste, so s hudimi poškodbami odpeljali v soboško bolnišnico. B. B.

Telegrami

POGOVORI NAŠEGA KONZULA — HARTFORD. Guverner države Connecticut Thomas Meskill je sprejel generalnega konzula SFRJ v New Yorku dr. Milana Bulajića. Sprejema so se udeležili predstavniki devetih največjih industrijskih družb, bank in zavarovalnic v tej ameriški zvezni državi. Pogovori so se nanašali na možnosti za gospodarsko sodelovanje z Jugoslavijo.

NOV GOSPODARSKI MEHANIZEM — BUDIMPEŠTA, Predsednik madžarske vlade Jenö Fock je na sestanku združenja ekonomistov rekel, da je novi gospodarski mehanizem, ki so ga uvedli pred štirimi leti, upravičil vsa pričakovanja. Trenutno posvečajo največjo skrb organizaciji dela v podjetjih.

RADULESCU NA KITAJSKEM — PEKING. Romunska vladna gospodarska delegacija pod vodstvom podpredsednika vlade ter člana izvršnega komiteja in stalnega prezidija CK Radulesca je prispela v Peking.

GREEN ŽE V INDONEZIJI — DŽAKARTA. Ameriški družavni podsekretar Marshall Green je iz Singapura prispel v Džakarto, da bo indonezijsko vlado seznanil z nedavnim obiskom predsednika Nixona na Kitajskem.

AMERIŠKE ČETE NA TAIVANU — TAJPEH. Obrambni minister taivanskega režima Huang Čieh je dejal, da po obisku predsednika Nixona na Kitajskem ni še nobena ameriška vojaška enota zapustila Taivana. Dodal je, da obramba otoka ne bo prizadeta, tudi če bi odšlo vseh 8.500 ameriških vojakov.

MADŽARSKA VOJAŠKA DELEGACIJA — ADEN. Na uradni obisk v južni Jemen je prispela madžarska vojaška delegacija.

DELEGATI STRANKE BAAS V RIMU — DAMASK. V Italijo je odpotovala delegacija sirske stranke Baas. Udeležila se bo 13. kongresa italijanske KP, ki se bo 13. marca začel v Milanu.

MARCOSOVA ŽENA OBIŠČE MOSKVO — LONDON. Imelda Marcos, žena filipinskega predsednika, bo letos na povabilo sovjetske vlade obiskala Moskvo. Filipini bodo letos začeli navezovati stike z državami, s katerimi še nimajo rednih diplomatskih odnosov.

NI PROTI VOJAŠKI INTERVENCIJI — MEXICO. Predsednik Nicarague diktator Anastasio Somoza je predsedniku Dominikanske republike Balaguerju dejal, da njegova vlada tudi danes ne bi bila proti temu, če bi bilo treba poslati vojaške čete na pomoč kaki drugi latinskoameriški državi, vendar le tedaj, ko bi bila v tej državi »demokracija ogrožena« in ko bi tak ukrep pooblastila organizacija ameriških držav (OAD).

DARILO ZA NIXONA — WASHINGTON. Veliki pandi, ki so ju predsedniku Nixonu poklonili Kitajci, bodo pripeljali v Ameriko okrog 1. aprila. Ni še znano v kateri živalski vrt ju bodo dali.

OBTOŽBA — DAMASK. Tukajšnji list Al Saura obtožuje Angloameričane, da »pripravljajo udar proti Siriji, z izgovorom, da morajo zavarovati svoje naftne interese«.

ANARHIST ŽELI V PARLAMENT — RIM. Pietro Valpreda, ki čaka na sojenje zaradi bombnega atentata, v katerem je decembra 1969 izgubilo življenje 16 ljudi, 86 pa je bilo ranjenih, namerava na naslednjih parlamentarnih volitvah maja letos nastopiti kot kandidat. Če bi bil izvoljen za poslanca, bi ga izpustili iz pripora in vseh 5 let, dokler bi trajal njegov mandat, bi užival poslansko imuniteto.

NI BIL UGRABLJEN — CALEXICO. Tukaj so našli sina filmskega igralca Marlona Branda, o katerem so pomotoma domnevali, da je bil ugrabljen.

NAJVEČJA BLAGOVNICA — BUKAREŠTA. Tukaj bodo kmalu odprli največjo univerzalno blagovnico v Romuniji. Imela bo šest nadstropij in čez 30.000 kvadratnih metrov uporabne površine.

UBIT KOMANDOS — TEL AVIV. Izraelska vojaška obhodnica je danes severno od Gaze ubila nekega palestinskega komandosa, ki je skušal pobegniti, ko je zagledal izraelske vojake.

Pa še to:

SPODBUDA — Na številnih sestankih in sejah, kjer razpravljajo o omejitvi uvoza, na veliko pijejo kavo in viski. Vse to je seveda iz uvoza. — Edina izjema je led, ki ga servirajo zraven.

VREMENSKO POROČILO

Prognostična karta za 13. marec 1972 ob 7. uri

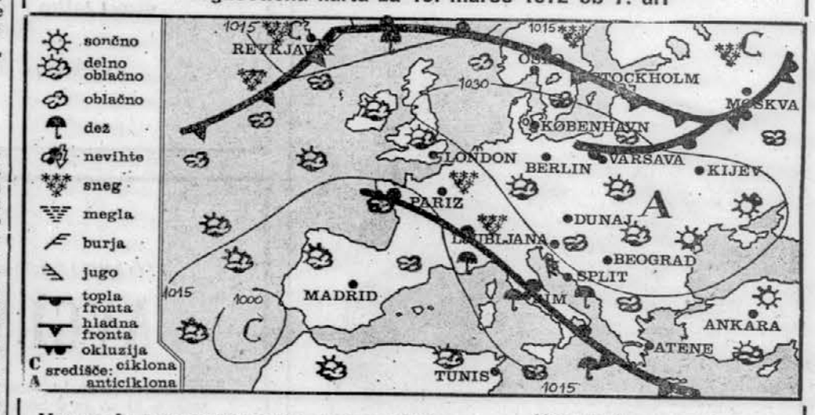

Vreme in temperatura 12. marca 1972

kraj	vreme ob 7 uri	stopinj	vreme ob 13 uri	stopinj
Ljubljana	oblačno	0	oblačno	0
Planica	oblačno	—2	oblačno	—2
Brnik	sneži	—1	oblačno	—1
Kredarica	v oblakih	—9	v oblakih	—10
Maribor	sneži	—3	sneži	—2
Sl. Gradec	oblačno	—1	oblačno	—1
Celje	sneži	—2	—	—
Novo mesto	sneži	—2	sneži	—2
Koper	oblačno	5	oblačno	4
Reka	oblačno	5	oblačno	4
Pulj	dežuje	5	oblačno	5
Hvar	oblačno	12	oblačno	14
Dubrovnik	oblačno	10	oblačno	14
Zagreb	sneži	—2	sneži	—1
Beograd	oblačno	—2	oblačno	0
Sarajevo	oblačno	4	oblačno	2
Titograd	oblačno	10	oblačno	12
Skopje	dežuje	3	sneži	1
Celovec	oblačno	0	oblačno	0
Gradec	sneži	—3	sneži	—3
Dunaj	sneži	—4	oblačno	—1
Benetke	—	—	dežuje	5
Milano	oblačno	10	dežuje	7
Genova	dežuje	11	dežuje	11
München	sneži	—4	oblačno	—2
Zürich	oblačno	0	—	—
Rim	oblačno	10	jasno	17
Paris	oblačno	1	oblačno	2
Berlin	jasno	—7	jasno	1
Stockholm	oblačno	—4	poloblačno	1
Moskva	jasno	—16	—	—

Napoved

SLOVENIJA

Pretežno oblačno in vetrovno bo, vmes v notranjosti sprva ponekod še rahlo sneženje, v Primorju rahel dež. Čez dan v vzhodni Sloveniji delne razjasnitve, na Primorskem bo še pihala burja. Najnižje nočne temperature okoli —5, v Primorju 3, najvišje dnevne okoli nič, na Primorskem 5.

IZGLEDI ZA TOREK:

Suho in hladno vreme.

JUGOSLAVIJA

Drugod po državi bo oblačno, sprva ponekod rahle padavine, v notranjosti pa sneg, ob Jadranu pa kot dež. V severnih krajih čez dan razjasnitve, ob Jadranu burja.

VREMENSKA SLIKA:

Greben visokega pritiska se nad Balkanom krepi. Od severovzhoda doteka nad naše kraje hladen zrak, ki bo še vplival na vreme pri nas.

Snežne razmere, včeraj, ob 7. uri

Žičnica na Veliko planino: —8 rahlo sneži, 2 cm prša na 130 cm podlage, naprave obratujejo. **Žičnica na Krvavec:** —4 rahlo sneži, 5 cm prša na 140 cm podlage, naprave obratujejo. **Njivice:** 5 cm na 200 cm podlage. **Žičnica na Vogel:** —5 megla, 3 cm prša na 300 cm podlage, naprave obratujejo, proga po Zagarjevem grabnu odprta. **Žičnica na Zelenici:** 0 oblačno, rahlo sneži, 210 cm, naprave obratujejo. **Ljubelj predor:** 0 oblačno, 40 cm. **Kranjska gora** —4 rahlo sneži, 30 cm zmrznjen, naprave obratujejo. **Vlečnica Martuljk:** 0 oblačno, 15 cm, vlečnica obratuje. **Turist. center Golte nad Mozirjem:** —7 megleno, 120 cm zmrznjen, naprave obratujejo, cesta prevozna. **Pohorska vzpenjača:** —7 rahlo sneži, 5 cm na 30 cm podlage, naprave obratujejo. **Spanov vrh:** —6 rahlo sneži, 50 cm, naprave obratujejo. **Mala kopa:** spodaj 10 cm na 30 cm podlage, zgoraj 20 cm na 120 cm podlage, naprave obratujejo, dostop iz Slovenjgr. ih Vuhreda. **Crna na Koroškem:** spodaj 10 cm na 20 cm podl., zgoraj 10 cm na 30 cm podl., naprave obratujejo. **Planca—Rateče:** —2 oblačno 33 cm. **Kredarica:** —9 oblačno, 404 cm. **Bohinjsko jezero:** —2 oblačno, 50 cm lužen.