Največji slovenski dnevnik v Združenih državah.
Velja za vse leto..... $6.00
Za pol leta..... $3.00
Za New York celo leto... $7.00
Za inozemstvo celo leto... $7.00

GLAS NARODA

List slovenskih delavcev v Ameriki

The largest Slovenian Daily in the United States.
Issued every day except Sundays and legal Holidays.
75,000 Readers.

TELEFON: 2876 CORTLANDT. Entered as Second Class Matter, September 21, 1903, at the Post Office at New York, N. Y., under the Act of Congress of March 3, 1879. TELEFON: 4687 CORTLANDT.

NO. 143. — ŠTEV. 143. NEW YORK, TUESDAY, JUNE 20, 1922. — TOREK, 20. JUNIJA, 1922. VOLUME XXX. — LETNIK XXX.

SVARILO ŽELEZNIČARSKIH UNIJ

UNIJE SO POSVARILE ŽELEZNIŠKI DELAVSKI SVET ZDR. DRŽAV. — IZJAVLJAJO, DA BO VLADA SAMA KRIVA, ČE BO STAVKA IZBRUHNILA. — VEČINA BO GLASOVALA ZA BREZPOGOJNO STAVKO. — TEŽKE OBDOLŽITVE.

Cincinnati, Ohio, 19. junija. — Delavski voditelji, zbrani v tukajšnjem mestu, so prepričani, da bo vlada upoštevala ultimatum, katerega se je poslalo železniškemu delavskemu svetu z ozirom na pretečo splošno stavko železničarjev, ki bo izbruhnila dne 1. julija, če se ne bo razveljavilo gotovih sklepov železniškega delavskega sveta. Svoje prepričanje ne temelje na argumente, temveč se je navedlo v ultimatum, temveč tudi na trditev predsednika John L. Lewisa U. M. Workers, da bodo premogarji podpirali železniške uslužbence s silo, ki bo v resnici upoštevanja vredna.

V ultimatumu se nalaga krivdo železniškemu svetu za slehrno stavko, ki bo mogoče izbruhnila ter se ga dolži, da ni hotel zavarovati pravic železniških uslužbencev, to je pravic, ki so jim zagotovljene po postavah.

Bert M. Jewell, predsednik železniškega departmenta Ameriške delavske federacije, je bil prvi, ki je objavil pretnjo glede stavke v slučaju, da se vlada ne bo brigala za ultimatum, poslan železniškemu delavskemu svetu. Njemu so sledili tudi ostali načelniki unij, zastopanih v federaciji.

Velike štiri železničarske bratovščine niso involvirane v sedanjo agitacijo, katero je izdal železniški delavski svet.

Glasovanje železniških uslužbencev se je vršilo danes naprej in voditelji teh uslužbencev so izjavili, da bo večina mož glasovala za brezpogojno stavko.

V ultimatu, ki je bil poslan železniškemu delavskemu svetu, se je glasilo med drugim tudi naslednje:

— Vi niste vpoštevali krikov otrok. Človečanstvo, podprano od prosvitljenega javnega mnenja obenem z ugotovili neinteresiranih proučevalcev tozadevnega položaja, vse to je bilo zaman. Vi ste brez dvoma smatrali za svojo dolžnost potisniti na stran vse pomisleke ter ugotoviti za železniške uslužbence plače, ki naj odgovarjajo onim, katere se plačuje v drugih industrijah, na temelju neizprosnih in sebičnih sil, ki vodijo postavo o povpraševanju in ponudbi.

"MAJESTIC" JE DOBRO ZALOŽEN S PIJAČO.

New York, 18. junija. — Vspriča zadnjega kravala, tekom katerega se je razkrilo, da je Stric Sam v butlegarskem poslu je zanimiva naslednja vest:

Na krovu parnika "Majestic", ki bo zopet prinosal dne 4. julija, na dan Neodvisnosti, v newyorško pristanišče, se nahajajo naslednje dobrote:

Osem tisoč steklenic močnega angleškega piva, po imenu Ale in Stout.

En tisoč kvartov šampanjca.

Trinajststo pintov šampanjca (za manj žejne).

Štiri tisoč steklenic whiskeya, brandy-ja in drugih žganih pijač.

Tristo steklenic likerjev najboljše vrste.

Mr. Wayne Wheelerju, plačanemu agentu Antisalonske lige, se bo predložilo posebni seznam pijač, katere se prodaja na krovu ameriških in angleških parnikov in če bo napovedal radi tega vojno Angliji, ne bomo mi odgovorni za njo. Prohibicijska prismodarija je dospela do svojega viška.

Pozor!

Sorodnike in znance je zopet mogoče dobiti iz starega kraja,

ker je bila dosedanja postava (triprocentna kvota) podaljšana za nadaljni dve leti. Dobiti sorodnike in znance iz kraja imajo prednost ameriški državljani in oni, ki imajo prvi papir. Kdor želi dobiti koga iz starega kraja, naj nam piše za pojasnilo; točna in solidna postrežba jamčena.

FRANK SAKSER STATE BANK
82 Cortlandt Street : : New York

(Advertisement)

DE VALERA IN IRSKA POGODA

De Valera bo nastopil proti pogodbi. — Republikanci proti uveljavljenju miru.

London, Anglija, 19. junija. — Izjava Eamon de Valere, ki bo najbrž izdana še tekom današnjega dne, bo najbrž zavračala predlagano ustavo irske proste države. Splošno se domneva, da bo pomenjala ta izjava smrtni udarec za dogovor med Colinsom in de Valero, na temelju katerega so se vršile volitve preteklega tedna.

Naori se razlikujejo glede tega, kakšen učinek bo imelo razveljavljenje tega dogovora na splošni mirovni program. Nekateri izjavljajo, da bo prišlo do velike katastrofe, dočim izjavljajo drugi, da ne bo prišlo do ničesar posebnega.

Dublinski poročevalec "Daily Mail" trdi, da ne bo vsled stališča, katero bo zavzel de Valera, pri zadet mir na Irskem. On trdi, da je vedel de Valera za glavno vsebino osnutka irske ustave še predno se je ta osnutek odvedlo v London in da je nadalje tudi vedel, da se bo ta osnutek v gotovih ozirih izpremenilo.

Armadno konvencijo, ki se je vršila v Mansion House v Dublinu, se smatra za skoro prav tako važno kot izjavo, katero se pričakuje od de Valere.

Vsa znamenja kažejo, da so izvojevali pristaši pogodbe v Anglijo veliko zmago tekom volitev.

Dublin, Irska, 19. junija. — Skoro vsi dublinski listi izjavljajo, da pomenja izid volitev, v kolikor je znan, veliko zmago pristašev pogodbe, ki je bila sklenjena z Anglijo.

FRANCOSKA ARMADA V BOJU PROTI KOBILICAM.

Washington, D. C., 17, junija. Velikanske zmnožice kobilic iz Maroka so navalile na Francijo in mobiliziralo se je posebej vojake, da se bore proti tej veliki kugi, ki ogroža pridelke Francije. Tako se glasi v poročilu, katero je sprejel tukajšnji trgovski department od ameriškega konzula v Marseilles.

V poročilu se glasi, da so v zadnjem času navalile velikanske množice maroških kobilic na okraj, ki se steza iztočno od reke Rhone in da je uveljavila francoska vlada energične odredbe, da napove boj tem požrešnim živalim. Železnice so dovolile prosto vožnjo vsem, ki prevažajo strupe in potrebne priprave in vojaške oblasti so odredile posebno mobilizacijo, koje namen je boriti se proti tem pogubonosnim živalim.

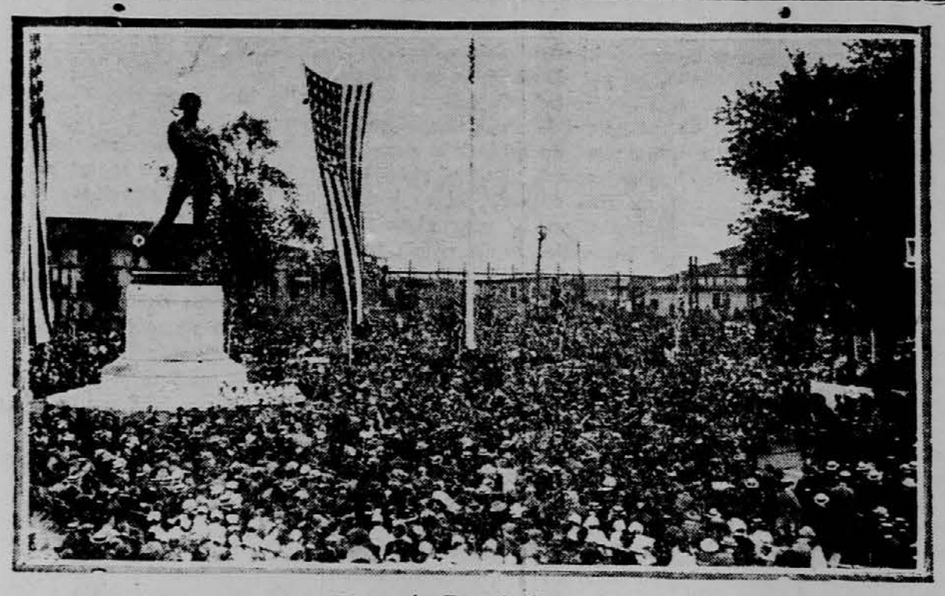

V spomin Francis Scottu.
V Baltimore so pred kratkim razkrili spomenik pesniku Francis Scottu, ki je zložil ameriško narodno himno. Navzoč je bil tudi predsednik Harding.

KAZNJENEC UŠEL IZ SING SINGA

Več kot tristo ljudi se je vdeležilo lova na Charles Greer-a, ki je pobegnil iz Sing Singa.

Ossining, N. Y., 19. junija. — Več kot tristo oboroženih ljudi preiskuje ozemlje v bližini Sing Sing jetnišnce ter išče Charles Greer-a, pobeglega morilca, ki je prvi jetnik, ki je ušel iz jetnišnice v teku enega leta. Lov na pobeglega morilca se je pričel kakorhitro se je razkrilo ujegov beg tekom pretekle noči. Ceprav je bilo takoj na licu mesta dosti ljudi, ni bilo mogoče najti nobenega sledu o morilcu.

Greer, alias John Kelly, ki je v družbi nadajnih sokrivcev umoril nekega Thomas Keene-a, upravitelja neke grocerijske prodajalne dne 31. januarja leta 1920 in ki je bil poslan v Sing Sing za dvajset let, je bil član takozvane čistilne kompanije, koje naloga je značiti jetniški blok. Vsled tega ni bilo ničesar nenavadnega videti ga, kako je hodil naokrog. Navzoč je bil, ko so jetniki odkorakali k svoji večerji. Ob polosmih, ko so odkorakali jetniki iz obednice v kapelo, da prisostvujejo kino-predstavi, pa je Greera zmanjkalo.

Preiskava, ki je bila uvedena, je dognala, da se mu je posrečilo priti na streho, odkoder se je spustil na streho privatnega doma wardena Lawesa. Od tam se mu je posrečilo priti na prosto.

Nobenega sledu ni bilo najti o orodju, s katerim je prišel na prosto in tudi njegove jetniške obleke niso našli.

Obvestilo se je takoj policijske departmente v bližnjih krajih in pose se je organiziralo v Tarrytown, Peekskill, Bedford, Yonkers in Dobbs Ferry. V teku ene ure je bilo več kot tristo oboroženih mož na lovu za pobeglim morilcem. Stražniki, katere se je poklicalo nazaj v službo potom sirene, so preiskali vse avtomobile, ki so vozili v okolici jetnišnice in poklicalo se je na pomoč državne policijo.

Greer, ki je znan newyorški policiji tudi kot James Kelly, je preje živel na Amsterdam Avenue v New Yorku. Njegova sestra živi sedaj v dotičnem stanovanju. Detektivi so bili takoj odposlani, a niso našli nikogar doma. Greer je bil eden izmed voditeljev gange, katero je newyorška policija razbila pred par leti.

DVA RUDARJA ZAJETA V PASTI.

Searchlight, Nevada, 19. jun. Dva moža, zajeta od ognja, se nahajata danes v globini osemsto čevljev, v tukajšnjem Quartet rovu. Reševalci, ki so na delu, so izjavili, da nista najbrž več pri življenju. Dva nadaljna rudarja se je rešilo iz gorečega rova.

VELIKA POVODENJ V PORT JERVIS

Nikakih življenj ni bilo izgubljenih vsled povodnji, a materijalna škoda je velika.

East Portland, Me., 19. junija. Straže, katere se je postavilo krog napolnjenih reservoarjev ter nasipov, ki so se skoro porušili, tekom velikanskega naliva, ki je ogrožal to mesto tekom pretekle noči, so danes izjavile, da je nevarnost povodnji minula in da ni obžalovati nikakih izgub na življenjih, čeprav znaša materijalna škoda, ki je bila povzročena vsled povodnji, več kot en miljon dolarjev.

Middletown, N. Y., in Milford, Pa. sta še vedno odrezana od vsake zveze s tem mestom, a kratka poročila, ki so prišla iz teh dveh krajev, kažejo, da je bila škoda, povzročena od naliva velika.

Poginilo je predvsem dosti goveje živine in na stotine družin je danes brez strehe, a uradniki izjavljajo, da ni obžalovati nikakih izgub na človeških življenjih.

Povodenj je bila pospešena, ko so stopili trije reservoarji, ki zakladajo mesto z vodo, preko bregov. Če bi se raztrgali nasipi, bi bilo mesto dejanski uničeno.

ASTORJEVA DRUŽINA V HUDIH SPORIH

O ženi mladega Vincenta Astorja se glasi, da skuša dobiti razporoko od svojega moža v Parizu.

Pariz, Francija, 19. junija. — Vincent Astor, mladi ameriški multimiljonar, o katerem se je glasilo, da so mu bile predložene prve listine, tikajoče se razporočnega postopanja, se bo vrnil v Pariz jutri (torek), kot se je izvedelo iz zanesljivih virov. Soglasno z zanesljivi poročili iz krogov ameriške "visoke" družbe je dobil mladi Astor tozadevne listine prejšnji četrtek, nakar je odpotoval v London.

Žena mladega Astorja, ki je odpotovala s parnikom Mauretania v New York, je označila vse tozadevne govorice kot "obrekovanje", ki je brez vsake podlage.

Takoj za tem poročilom pa je prišlo nadaljnje poročilo, da se je vkrcal mladi Astor, mesto da bi se vrnil iz Londona v Pariz, na isto ladjo, s katero je odpotovala njegova žena proti Ameriki.

(To je zopet nova povest iz ameriških "najvišjih" krogov, ki so vsega siti ter dedič velikanskega premoženja, h kateremu niso prispevali niti z eno unčo svojih duševnih ali telesnih moči.)

SUHAŠKA MORNARICA BREZ VSAKE MOČI

Mala prohibicijska mornarica ne more nič opraviti, ko so cela brodovja preplavila New York.

New York, 19. junija. — Tajnost, na kak način je bilo mesto New York v zadnjih treh mesecih preplavljeno z resničnim škotskim žganjem, ki je direktno izpodriniko cenejše vrste žganja, katerega se je prodajalo preje, ni nikaka tajnost več, soglasno z John D. Appleby-jem, članom zveznega prohibicijskega urada.

Rekel je, da je zavzelo organizirano vtihotapljanje prepovedane pijače v newyorško pristanišče tak obseg, da je skoro onemogočeno vse delovanje zvezne prohibicijske mornarice.

Poroča se, da se nahaja brodovje, obstoječe iz sedmih ladij, približno trideset milj od Seabright in da so te ladije do vrha naložene z najbolj izbranim blagom, kojega zavživanje je prepovedal kongresnik Volstead.

Nekemu članu prohibicijskega urada se je posrečilo priti na krov "admiralske" ladije tega žganjarskega brodovja, kjer ga je sprejel "admiral" ter mu dal okusiti različne vrste blaga, katerega je imel na krovu. Obenem pa mu je tudi predložil poslovni red, v katerem se je glasilo:

1. Vsaka vrsta žganega blaga stane $55 za zaboj.
2. Uzorci so prosti. En požirek vsake vrste predstavlja uzorec.
3. Ne sprejema se naročil v manjši množini kot po sto zabojev.
4. Plača se v gotovini na ladiji.
5. Nikakih transakcij se ne izvršuje v notranjosti treh milj od brega.

Prohibicijski agent se je vrnil nekoliko okajen ter povedal med drugimi stvarimi tudi to, da mu je rekel "admiral", da ima na krovu tudi nekaj renskega in mozelskega vina, a le kot "balast", ker bi se drugače njegova ladija preveč zibala. Brodovje ima v zalogi le najbolj izbrane in svetovno znane vrste in latinske dežele so zastopane po Fernet Branca in Otard Dupuy.

ENRIGHT NA POTI V ITALIJO.

Bruselj, Belgija, 17. junija. — Policijski komisar iz New Yorka, Enright je preživel današnji dan s posvetovanji s policijskimi uradniki in sodniki in pogovor se je tikal metod krimalnega zadržanja ter sodnijskega zasledovanja kot je v navadi v Belgiji.

Pred njegovim odpotovanjem v Italijo ga je sprejel tudi kardinal Mercier, primat Belgije, ki se je toliko odlikoval tekom vojne. Iz Italije se bo napotil newyorški policijski načelnik v London, kjer bo obiskal slavni Scotland Yard.

ZADEVA MILIJONARJA WARDA

NOVA PRIČA BO VRGLA NEKAJ LUČI NA SKRIVNOST, KI OBDAJA MORILNO ZADEVO. — ZAENKRAT ŠE NI ZNANO, KAKŠNO ULOGO JE IGRAL STARI WARD V CELI STVARI. — NOBENIH STRANKARSKIH UPLIVOV.

White Plains, N. Y., 19. junija. Dva nova razvoja je bilo opaziti danes zjutraj v kazenskem postopanju proti mlademu Walter Wardu, ko je bil sodnik Morschauer pripravljen pojasniti tekom popoldneva skrivnost, ki obdaja ta slučaj. Eden teh dveh razvojev obstaja v tem, da je nastopila v tej zadevi nova priča, neka ženska.

Glasi se, da je ta ženska pripravljena spraviti na dan vse podrobnosti izsiljevalne zarote proti družini Warda, vsled česar je bil mladi Walter Ward, soglasno z njegovo lastno izjavo, prisiljen ustreliti mladega Clarence Petersa, prejšnjega mornariškega vojaka v bližini Kensico reservoarja v noči 16. maja. Ta ženska bo nastopila kot priča pri zaslišanju, ki se bo vršilo pred sodnikom Morschauerjem tekom popoldneva.

Glavna naloga sodišča je za enkrat ugotoviti, če je predstavljal stari Ward s svojimi miljoni faktor v zaroti, ki je skušala poraziti pravico v skrivnostni morilni zadevi.

Drugi in mogoče še bolj važni razvoj pa je prišel na dan včeraj, ko je okr. pravdnik Weeks objavil, da bo John E. Mack iz Poughkeepesie posebni kazenski zasledovalec ki bo skušal pospešiti proces proti mlademu Wardu. Mack je znan kot strog uradnik ter je med drugim tudi varuh mladega Guy Stillman. On je tudi demokratični voditelj v svojem okraju.

To slednje dejstvo je važno, ker kaže, da ne bodo imeli strankarski uplivi nobene veljave v procesu proti Wardu.

NADŠKOF USTRELJEN PRI MAŠI.

Montevideo, Uruguay, 19. junija. — Zdravstveno stanje nadškofa Juan Francisco Aragone, ki je bil včeraj obstreljen tekom maše, katero je bral v tukajšni katedrali, se je danes poslabšalo. Zdravniki so tekom operacije, katero so izvršili, da odstranijo krogljo, našli, da so ranjena črева in vsled tega se je bati izbruha črevesnega unetja.

DELAVCI PROTI SKRAJNIM RDEČIM.

Iz Londona poročajo: Arthur Henderson je izjavil danes tekom svojega nagovora kot predsednik konference delavskih organizacij, zastopanih v drugi internacionali, da je enotnost delavskega razreda v več kot eni deželi ogrožena od rdeče internacijonale. Razlika med angleškim delavskim razredom ter ruskim komunizom tiči po njegovem mnenju v razliki med demokracijo in diktaturo.

Angleški delavski razred, — je rekel, — se bo vedno upiral vsakim napadom na njegovo prostost.

V nadaljnjem poteku svojega govora je izjavil, da stoji na eni strani stradajoče prebivalstvo, kateremu manjka najboljš potrebnega in na drugi velikanska masa nezaposlenih, ki zahtevajo dela, da zadoste potrebam stradajočega prebivalstva.

Angleški delavski voditelj ne pozna nikakega optimizma glede možnih uspehov haaške konference, ki skuša zagotoviti Evropi mir, ne da bi se izpremenilo sedaj veljavne mirove pogodbe.

DENARNA IZPLAČILA
V JUGOSLAVIJI, AVSTRIJI, ITALIJI in ZASEDENEM OZEMLJU

se potom naše banke izvršujejo zanesljivo, hitro in po nizkih cenah.

Včeraj so bile naše cene sledeče:

Jugoslavija:

Razpošilja na zadnje pošte in izplačuje "Kr. poštni čekovni urad in "Jadranska banka" v Ljubljani, Zagrebu, Beogradu; Kranju, Celju, Mariboru, Dubrovniku, Splitu, Sarajevu ali drugod, kjer je pač za hitro izplačilo najugodneje.

300 kron .... $ 1.30	1,000 kron .... $ 4.00
400 kron .... $ 1.70	5,000 kron $20.00
500 kron .... $ 2.10	10,000 kron $39.00

Italija in zasedeno ozemlje:

Razpošilja na zadnje pošte in izplačuje "Jadranska banka" v Trstu, Opatiji in Zadru.

50 lir .... $ 3.00	500 lir $26.50
100 lir .... $ 5.50	1000 lir $52.00
300 lir $15.90	

Za pošiljatve, ki presegajo znesek dvajsettisoč kron ali pa dvatisoč lir dovoljujemo po mogočnosti še posebni popust.

Vrednost kronam, dinarjem in liram sedaj ni stalna, menja se večkrat in nepričakovano; iz tega razloga nam ni mogoče podati natančne cene vnaprej. Mi računimo po ceni onega dne, ko nam dospe poslani denar v roke.

VAŽNO!

Izplačila v gotovem ameriškem denarju ali v efektivnih dolarjih

Po novi naredbi finančnega ministerstva v Jugoslaviji je sedaj bankam tam zabranjeno izplačevati čeke in nakazila v tujih valutah. Vsa nakazila v dolarjih ali kaki drugi tuji valuti se morajo izplačevati v dinarjih oziroma kronah po določenem tečaju. Do kake druge tozadevne odredbe nam toraj v Jugoslaviji ni več mogoče izvrševati izplačil v dolarjih.

Vedno pa še lahko izvršujemo izplačila v dolarjih v Avstriji, Italiji ter zasedenem ozemlju.

Na nakaznici ali v pismu naj bo vidno napisano, da se ima izvršiti izplačilo v dolarjih.

Poleg zneska, ki naj se izplača v ameriškem denarju, se nam mora poslati tudi za poštnino in druge štroške kakor sledi:

Za izplačila do $10.— po 50 centov, za izplačila od $10.— do $50.— po $1.—, za izplačila, ki presegajo znesek $50.— po 2 centa od vsakega dolarja ali po $2.— od sto.

Denar nam je poslati najbolje po Domestic Money Order ali pa New York Bank Draft.

FRANK SAKSER STATE BANK
82 Cortlandt Street **New York, N Y**

(Advertisement)

"GLAS NARODA"

(SLOVENIAN DAILY)

Owned and Published by
Slovenic Publishing Company
(A Corporation)

FRANK SAKSER, President — LOUIS BENEDIK, Treasurer

Place of Business of the Corporation and Addresses of Above Officers:
82 Cortlandt Street, Borough of Manhattan, New York City, N. Y.

"Glas Naroda" izhaja vsaki dan izvzemši nedelj in praznikov.

Za celo leto velja list za Ameriko in Canada	$6.00	Za New York za celo leto	$7.00
Za pol leta	$3.00	za pol leta	$3.50
Za četrt leta	$1.50	Za inozemstvo za celo leto	$7.00
		za pol leta	$3.50

GLAS NARODA
(Voice of the People)
Issued Every Day Except Sundays and Holidays.
Subscription Yearly $6.00

Advertisements on Agreement.

Dopisi brez podpisa in osebnosti se ne priobčujejo. Denar naj se blagovoli pošiljati po Money Order. Pri spremembi kraja naročnikov prosimo, da se nam tudi prejšnje bivališče naznani, da hitreje najdemo naslovnika.

GLAS NARODA
82 Cortlandt Street, Borough of Manhattan, New York, N. Y.
Telephone: Cortlandt 2876

ALLIED PRINTING TRADES UNION LABEL COUNCIL NEW YORK CITY

PRISELJEVANJE IN KRIZA.

Reakcijonarni in tujcem sovražni predsednik komiteja za priseljevanje ima redek proroški dar.

Iz pred kratkim objavljenega poročila glede priseljevanja v prvih devetih mesecih izza uveljavljenja nove priseljeniške postave, sklepa, da bi dosegel prebitek priseljevanja nad povratnim izseljevanjem višino pol drugega milijona ljudi.

Nikdo drugi ne bo mogel slediti kongresniku Johnsonu iz Washingtona v njegovih sklepih po natančnem preštudiranju poročila glede priseljevanja.

Številke, katere je predložil priseljeniški komisar Husband, ne nudijo niti najmanjšega povoda za tako domnevo.

Kongresnik in navdušen prijatelj vseh omejitev priseljevanja pa ne gradi svojih sklepov in zaključkov na številke, temveč uveljavlja povsem samovoljne trditve, da upraviči bedasto postavo, katero je kongres pred kratkim podaljšal za nadaljno leto.

V številkah glede priseljevanja med prvim julijem 1921 ter 31. marcem 1922 pridejo posledice krize v Združenih državah veliko jasnejše in določnejše do izraza kot pa upliv priseljeniške postave, ki uveljavlja gotove kvote za vsako posamezno deželo.

Severne in zapadne evropske dežele kot Anglija, Nemčija, Francija in škandinavske dežele, ki uživajo prednosti na temelju nove priseljeniške postave, so poslale veliko manj priseljencev kot pa so jim dovoljevale kvote.

Iz vseh teh dežel je prišlo v celem 86,462 priseljencev, — kajti oseb, katere so kvalificirali kot obiskovalce, niso šteli med te, — dočim se je vrnilo v staro domovino 18,942 pripadnikov onih narodnosti, označenih kot priseljenci. Vsled tega je ostal iz vseh teh dežel skupni prebitek v devetih mesecih 67,520 priseljencev.

Iz južne in južno-iztočne Evrope, proti kateri se je baje obračala priseljeniška postava, je prišlo manj priseljencev kot pa se jih je napotilo proti domu.

Iz Italije je prišlo 40,031 priseljencev, a 44,082 Italijanov je v isti časovni dobi zapustilo Združene države.

Grkov je prišlo nad tri tisoč in dvojno število teh je zopet zapustilo obali Amerike.

Priseljevanju iz teh dežel je napravila ta postava konec, a veliko povratno izseljevanje iz Združenih držav kaže, da so bili gospodarski razlogi odgovorni in merodajni za to gibanje in da so imele kvote na skupno gibanje le majhen upliv.

Razven slabih delavskih razmer v Združenih državah, je velikanska revščina v številnih evropskih deželah zadržala priseljence, ki bi radi prevzeli na svoje rame negotovost iskanja dela, če bi jim ne manjkalo denarja za prevoz.

Temu nasproti pa je prinesla postava par tisoč priseljencem velike in povsem neupravičene težkoče.

1250 priseljencev so v teku devetih mesecev deportirali, ker so bile kvote dotičnih dežel izpolnjene, in 2,000 nadaljnih je pripustil delavski department preko kvot, po številnih zavlačevanjih in velikih naporih sorodnikov.

Kot priseljence so v celem pripustili 241,644 ljudi v dobi, katero obsega poročilo, in 160,918 priseljencev je zopet zapustilo Združene države, tako da ostane v teku devetih mesecev prebitek 80,726 priseljencev.

Nikdo ne more seveda reči, koliko priseljencev bi prišlo v deželo brez strašila "kvote", a med 80,000 dejanskimi priseljenci ter poldugim milijonom priseljencev, katere je pričakoval kongresnik Johnson, obstaja tako velikanska diferenca, da je ne more preskočiti ali premostiti niti najbolj bujna domišljija kot je brez dvoma lastna kongresniku Johnsonu.

Le omejeno sovraštvo do tujcev more najti v dejstvih, vsebovanih v poročilu, opravičilo za obstoječe priseljeniške postave.

Dopisi.

N. S., Pittsburgh, Pa.

Iz te naselbine se redko kdaj čuje. Mislili boste morda, da tu ni Slovencev, a temu ni tako. Nas je precej, samo raztreseni smo po celi severni strani (North Side, ali kot se je preje imenovala: Allegheny). RRojaki lastujejo večinoma svoje domove in to je vzrok, da niso tako skupaj kakor oni na drugi strani Allegheny reke, v Pittsburghu.

Na društvenem polju so jako aktivni. Ne vem za rojaka, kateri bi ne pripadal h kakemu društvu.

Z delom gre sedaj malo bolje. Kako dolgo bo pa tako, ne vem, ker je že pričelo primanjkovati v zaporu. Razen tega so ujeli v olja in ako ne bo kmalu konec stavke, bomo zopet na cesti.

Dne 26. maja je umrl Frank Grame, star 45 let, doma iz Velike Malence, fara Čatež. Pokopan je bil 29. maja na češkem pokopališču. Bil je še samec. V starem kraju ima enega brata in dve sestri, tukaj pa samo nečaka Johna Gramca, kateremu sta umrla oče in mati za influenco. Pripadal je k društvu Združeni Slovani S. N. P. J.

Tem potom naj gre čast in hvala rojakoma Antonu Valantu in Antonu Lokarju za požrtvovalnost in trud. Kakor sem že omenil, se je pokojni pečlal. Ni imel nikogar, kateri bi mu stregel, in ako bi se omenjena rojaka ne pobrigala, bi nikdo ne vedel, kako je obolel in umrl. Čast njima!

Poročevalec.

Claridge, Pa.

Gotovo se boste čudili, nam claridčanom in našim dopisom, kateri se vrste drug za drugim. Upamo, da nam bodo že cenjeni bralci "G. N." oprostili, če bodo primorani čitati naše dopise, kateri vam sami pokažejo kakšne sorte ljudje so tu naseljeni. Ne trdimo, da smo ravno to, kar se je svoječasno trdilo o nas in naselbini. Sodbo nas prepuščamo vam drugim,ker kot je nekje zapisano: "Po naših delih nas boste sodili". Sicer smo že bili deležni nekoliko sodbe pred časom, ampak na to pozabimo.

Stavka pri nas še vedno nadaljuje svojo pot in mi smo tudi pripravljeni, da vstrajamo, če tudi do spomladi. Seveda, ne z lahkoto. Da pa dosežemo naše skupne cilje, za katere se borimo, bomo primorani prikrajšati tu in tam naše navade, brez katerih lahko prestanemo, ker kot vidimo, nam ne preostaja drugega, kot držati naprej do konca, kar bomo tudi storili. Konec pride gotovo. Kako bo izpadlo za nas, ne vemo povedati. Vidimo pa lahko, kako se že dela z nami na tistih posvetovanjih, ki jih obdržavajo samo za lastno zabavo, nas premogarje pa imajo za metlo, da se z nami pometa.

S položajem pri nas je še zmiraj po starem, ravno tako na bližnjem Mekoli. Čez sto hiš je menda že popolnoma nabitih s stavko kazi. Tja tudi prihajajo nekateri iz Harrison Cityja, kjer je še mnogo takih med samimi Angleži, da radi sežejo po delu, katerega drugi puste. Ravno ti so nam delali zadržke, ko smo se s tamkajšnji mi rojaki pripravljali na štrajk. Ne le ti, je bilo še dosti drugih, ki o kaki organizaciji niso hoteli nič slišati. Takrat je bil položaj za nas naravnost opasen, posebno pa še za onega, ki ne pozna še dobro ljudi.

Pred časom je bilo omenjeno nekaj v tem listu, da prihajajo k nam unijski skebi. Mora že to biti resnično, saj se že iz navade pri nas po cesti govori, češ, kaj nam pomaga štrajkati, ker pa sami unijski skebi hodijo k nam! Temu bi se že dalo priti na konec, ko bi tam malo bolj gledali za ljudmi kam da gredo. Dolžnost je onih samih, da gledajo za njimi kot se tukaj navadno gleda za onimi, ki odpotujejo v drugi kraj, tako pri društvih in pri lokalu. Dolgo izostati nihče ne more.

Sem pri koncu s tem pisanjem in upam, da se še kdo drugi za menoj oglasi. Rad bi videl tudi kak glas od onih, ki so bili ob pričetku stavke prav glasni! Le iz Herminie se še včasih tu in tam kdo oglasi, ker ko bi še od tam ne bilo nič v javnost, bi se nam zdelo, da smo od sveta odrezani.

Kot smo izvedeli od gotovih ljudi, bi onih par naših rojakov, ki so nas že ob početku stavke zapustili, rado zapustilo svoje delo in se zopet k nam pridružilo. Mi nimamo nič proti temu, ako to pravočasno store. Pozabili bomo vse, kar iz navade pozabljamo. Sprejeli jih bomo v svojo sredo kot rodne brate kot tudi pri društvih svoje sobrate. Toda store naj to, dokler je čas.

To bo zadostovalo za danes, če bo pa še prilika tako nanesla, se pa še oglasim. Rad bi še kaj drugega napisal, ampak sem primoran opustiti. Razmere kot tudi rojaki mi niso popolnoma znani, zato ne maram, da bi prišel z njimi v kak konflikt. Obenem je pa tudi o drugih zadevah ob sedanjem času pisati neprimerno. Pozdrav.

Fr. Uršich.

Iz Bele Krajine.

Dne 1. junija t. l. popoldne je bil ubit blizu Črnomalja Peter Šikonja, po domače Trkeljec iz Tribuč. Bil je jako premožen posestnik. Zadnje čase so se pravdali ž njim Pribenčani in drugi zaradi paše. Isti dan je bil v Črnomlju oster prepir zaradi tega in pokojni se je zgrabil z nekim Rusom, ki je priženjen v Tribuče. Bilo je tudi preveč pijače, ki je naredila že neštetokrat iz poštenih in mirnih ljudi hudodelce. Rus je zaprt, dokazana stvar še ni.

Dne 2. junija je umrl v Adlešičih splošno znani in priljubljeni posestnik Jure Rožman. Njegov sin se je lani vrnil iz Amerike.

Naj v miru počivata oba!

Letos se obeta pri nas zopet suša. Če ne bo v pratkem dežja, bo malo krme in bo rast pridelkov jako ovirana.

Jugoslavia irredenta.

Otrok zgorel.

Kakor poročajo iz Trsta, je v Sovodnjah pogorela baraka, v kateri sta stanovala Frane in Rozalija Blažič s tremi otroci. Oba zakonska z dvema otrokoma sta se rešila, rešiti pa ni bilo več mogoče najmlajše štirinajst dni staro nčerko, ki je tačas ravno spala. Tako se je ubogim starišem pripodila dvojna nesreča.

Ljubavna tragedija v Trstu.

V hotelu Vanoli v Trstu se je odigrala ljubavna tragedija. V Pulju službujoči poročnik Lorenzo Cappanija in njegova spremljevalka sta najela v omenjenem hotelu sobo. Kmalu nato sta se slišala iz sobe dva strela. Neoženjen poročnik je pognal svoji spremljevalki kroglo v prsa, potem pa nameril samokres proti sebi in si pognal kroglo v prsa. Oba sta smrtnonevarno ranjena. Prepeljali so ju v bolnico. Kakor se je dognalo, je poročnikova spremljevalka omožena Elza Wahl iz Pulja. Ker okoliščine niso dopuščale, da bi se vzela, sta sklenila, da gresta prostovoljno v smrt.

Divjanje fašistov na Reki.

Iz Bakra poročajo: Fašisti na Reki so podvzeli iz neznanega razloga "kazensko ekspedicijo" ter ujeli naše (jugoslovanske) podanike Bručića in Diračja v prisotnosti karabinjerjev, so ju pretepli in odvedli na karabinjersko postajo v Zamet, kjer so ju zadržali v zaporu. Razen tega so ujeli v Drožicah učiteljskega kandidata iz Kastva Dragotina Blečiča ter ga istotako pretepli s pomočjo karabinjerjev in alpinov. Pohodo so nadaljevali fašisti vso noč. Ljudstvo se je iz strahu zaprlo v svoje domove. Stanje Blečiča je tako opasno, da je zelo dvomljivo, ali bo ostal pri življenju.

Ob smrti švicarskega konzula v Beogradu.

piše "Neue Zuricher Zeitung": Iz Beograda prihaja žalostna vest, da je umrl tam po kratki bolezni švicarski generalni konzul Christian Vogeli. Pokojnik je prišel l. 1892. v Smirno, kjer je deloval pri tvrdki Zangrides in Vogeli, dve leti. L. 1895. je otvoril v Beogradu podružnico solunske tvrke Jenny in Bock. L. 1897. se je osamosvojil ter je postala njegova tvrdka znana po vsej Srbiji. Vogeli je bil imenovan za vice generalnega konzula severnoameriške unije, ki jo je zastopal dokler ga ni Švica imenovala za svojega generalnega konzula v Srbiji. Kot generalni konzul je deloval z vsemi močmi za dobre gospodarske odnošaje med Srbijo in Švico. Noben srbski trgovec in dijak ni potoval v Švico, predno se ni posvetoval ž njim. Med svetovno vojno je bival s svojo družino v Švici. Med tem časom je potoval v raznih misijah v Srbijo, ki niso bila vedno ugodna. Po vojni se je zopet vrnil v Beograd, kjer ga je doletela prerana smrt.

Peter Zgaga

V Philadelphiji imajo zvonec, ki je pred stopetdesetimi leti pro glasil neodvisnost Amerike.

Skrajni čas je, da se ta zvonec znova oglasi.

* * *

V New Yorku stoji kip Svobode.

Svobodo predstavlja le v toliko, da moraš plačati 25 centov, če hočeš priti do njega.

* * *

Ta kip bi pa morali nekoliko popraviti.

Svoboda bi morala držati v eni roki zdravnikov recept za žganje v drugi pa search warrant.

* * *

Ameriški zakonodajalci so ljudje hitre akcije.

Tako hitro delajo nove postave, da jih ne moremo sproti lomiti.

* * *

Amerika je bila nekoč dežela, katere geslo je bilo "Do!"

Sedaj je pa njeno geslo "Don't!"

* * *

Na Irskem so včasih volitve, včasih pa vojna.

To je nazadnje čisto vseeno.

* * *

V sovjetski Rusiji so natiskali na miljone in miljone bankovcev.

Če je kje na svetu, je v sovjetski Rusiji svoboda tiska.

* * *

V listih čitam, da bo slavni italjanski slikar Gudardabasi naslikal italjanskega kralja.

Da, res, slavnega slikarja je treba, da spravi v sliko laškega kralja nekaj veličanstva.

* * *

Miljonar McCormick se je dal operirati. Od nekega mladega fanta je kupil za petsto dolarjev žlezo, katero so zdravniki vcepili v njegovo telo.

To je storil vsledtega, ker se namerava poročiti z igralko in plesalko Walsko.

Koliko bo babnica za španske muhe izdala, je drugo vprašanje.

* * *

Leninu je boljše, pravijo.

Zaveznikom je pa slabše.

* * *

Mož je dal v list oglas, v katerem je posvaril vse, naj nihče ne posodi njeni zapravljivi ženi niti centa denarja.

Žena mu je javno odgovorila: Tvoj oglas je bil brez potrebe. Kdor tebe pozna, meni nič ne posodi.

* * *

Največje jajce, kar jih je kdaj izvalila kaka kokoš, se nahaja na neki farmi v Connecticutu. Jajce vaga sedem unč.

Bog ve, kdo si bo lastil ta uspeh? Republikanci ali demokratje?

* * *

Suha ladja je na straži proti mokremu brodovju, piše neki list.

Kako so vendar ljudje naivni. In kako slabi strategi so!

Kdaj je še ena sama ladja kaj proti celemu brodovju opravila.

* * *

Med slovenskimi frančiškani v Ameriki jih je par, ki so se točno držali Skazovega gesla: Ne sejte na skalo!

Jugoslovanska Katol. Jednota
Ustanovljena l. 1898 — Inkorporirana l. 1900

GLAVNI URAD v ELY, MINN.

Glavni odborniki:
Predsednik: RUDOLF PERDAN, 958 N. 185th St., Cleveland, O.
Podpredsednik: LOUIS BALANT, Box 108, Pearl Ave., Lorain, O.
Tajnik: JOSEPH PISHLER, Ely, Minn.
Blagajnik: GEO. L. BROZICH, Ely, Minn.
Blagajnik neizplačanih smrtnin: JOHN MOVERN, 624 N. 2nd Ave., W. Duluth, Minn.

Vrhovni zdravnik:
Dr. JOS. V. GRAHEK, 843 E. Ohio Street, N. S., Pittsburgh, Pa.

Nadzorni odbor:
MOHOR MLADIČ, 2603 So. Lawndale Ave., Chicago, Ill.
FRANK SKRABEC, 4822 Washington Street, Denver, Colo.

Porotni odbor,
LEONARD SLABODNIK, Box 480, Ely, Minn.
GREGOR J. PORENTA, 2912 Beacon Ave., Seattle, Wash.
FRANK ZORICH, 6217 St. Clair Ave., Cleveland, O.

Združevalni odbor:
VALENTIN PIRC, 519 Meadow Ave., Rockdale, Joliet, Ill.
PAULINE ERMENC, 539 — 3rd Street, La Salle, Ill.
JOSIP STERLE, 404 E. Mesa Avenue, Pueblo, Colo.
ANTON CELARC 706 Market Street, Waukegan, Ill.

Jednotino uradno glasilo: "Glas Naroda".

Vse stvari tikajoče se uradnih zadev kakor tudi denarne pošiljatvo naj se pošiljajo na glavnega tajnika. Vse pritožbe naj se pošilja na predsednika porotnega odbora. Prošnje za sprejem novih članov in bolniška spričevala naj se pošilja na vrhovnega zdravnika.

Jugoslovanska Katoliška Jednota se priporoča vsem Jugoslovanom za obilen pristop. Kdor želi postati član te organizacije, naj se zglasi tajniku bližnjega društva J. S. K. J. Za ustanovitev novih društev se pa obrnite na gl. tajnika. Novo društvo se lahko ustanovi z 8 člani ali članicami.

Iz Jugoslavije.

Jugoslovanska meja pri Subotici.

Mednarodna komisija je te dni določila mejo med Jugoslavijo in Madžarsko. Madžari, ki so zasedli nekoliko več ozemlja, kakor jim pripada, prvotno niso hoteli niti slišati o kakih pogajanjih in tako je morala končno mednarodna komisija sama določiti mejo, naslanjajoč se pri tem na trianonsko mirovno pogodbo. Vendar pa je komisija vzela varijanto, ki je bila v korist Madžarov. Tako dobi Jugoslavija samo eno četrtino od 32.000 jutrov teritorija, ki so ga zasedli Madžari. Jugoslaviji pripade Dolnja Kelebija in del Gornje Kelebije, drugi del Gornje Kelebije in pa železniška postaja pa ostane pod Madžarsko.

Slovesen sprejem prve jugoslov. vojne ladje v Splitu.

Te dni je dospela v splitsko luko prva jugoslovanska vojna ladja "Galeb". Mesto je bilo vse v zastavah in po ulicah je bilo že navsezgodaj polno ljudstva, ki je hitelo v pristanišče, kjer je bila zbrana vsa nacijonalistična mladina. Ko je vojna ladj pristala, so zaorili viharni vzkliki kralju, armadi in mornarici. Ljudstvo je obsulo komandanta in posadko ladje s cvetjem. Pozdravni govor je imel predsednik "Jadranske straže", don Juraj Biankini, ki je izročil komandantu v dar krasno vazo. Nato je predsednik nacijonalistične omladine dr. Mogorović izročil posadki ladje velik lavorjev venec z napisom: "Za zmago naše mornarice." Imenom narodnega ženstva je izpregovorila ga. Tartaglia, ki je poklonila komandantu krasen šopek, imenom mesta pa je pozdravil goste splitski župan dr. Tartaglia.

Zračni promet med Beogradom in Parizom.

Kakor poroča beograjski list "Vreme", se bo še v letošnjem poletju uredil zračni promet med Beogradom in Parizom. Francoski vojaški ataše v Bukarešti Mr. de Goise boravi že dalj časa v Jugoslaviji, kjer pripravlja zračno zvezo na liniji Pariz-Dunaj-Beograd-Carigrad. Za beograjsko zračno postajo se v kratkem zgradi na Torlaku v Beogradu primeren aerodrom. Omenjeni list doznava, da bo zračni promet vsaj na liniji Pariz-Beograd početkom meseca julija že funkcijoniral. Cena za enkratno vožnjo iz Beograda v Pariz bo znašala približno 600 francoskih frankov.

Katastrofe v Bosni.

V Foči je divjala strahovita nevihta, ki je porušila okoli 30 hiš, ostale pa močno poškodovala. Med nevihto je večkrat udarila strela, ki je povzročila požar. Zgorelo je več hiš in vnela sta se v bližini 2 gozdova. Okoli 30 družin je brez strehe. Škoda znaša okoli 2 miljona dinarjev.

Kakor poročajo iz Sarajeva, sta v Bosni izbruhnila dva velika gozdna požara. Blizu Foče je začel goreti velik gozdni kompleks na dveh krajih. Prišlo je na pomoč vojaštvo, ki požara naslednji dan še ni moglo pogasiti. Skoraj istodobno se je vnel velik gozd pri Varešu. Železničarjem in vojakom se je posrečilo lokalizirati požar. Škoda je jako velika.

V Varešu je pogorela velika parna žaga Ljubomira Crvenkovića. Zgorelo je tudi enajst konj, hiša in skladišče. Škoda znaša nad 1 miljon dinarjev.

ZASTAVE — REGALIJE, TROBOJNICE, KAPE, PREKORAMNICE, in vse potrebščine za društva.
VICTOR NAVINŠEK 331 GREEVE ST., CONEMAUGH, PA. — GARANTIRANO DELO. ZMERNE CENE.
EDINO -- PRAVA -- SLOVENSKA TVRDKA

Vsak previden vlagatelj vpošteva pri naložitvi svojega denarja
Sigurnost in dohodek
Vložite Vaše prihranke pri nas na
"Special Interest Account"
ker uživate te prednosti v polni meri. SIGURNOST vloge Vam je zajamčena v pokritju z najboljšimi ameriškimi bondi, čisti DOHODEK pa iznaša 4% na leto.
Vloge se lahko začnejo s $5.—, vse nove vloge, ki se vložijo do 10. julija obrestujemo že od 1. julija t. l.
Glavno zastopstvo JADRANSKE BANKE
Frank Sakser State Bank
82 Cortlandt Street New York City

Svarilo za potnike v stari kraj.

Prepovedi glede izvoza denarja v raznih državah.

(Foreign Language Information Service. — Jugoslav Bureau.)

Mnogo evropskih držav nalaga dandanes jako važne omejitve na izvoz valut (novčanic) in deviz (čekov in drugih plačilnih sredstev na inozemstvo). Te omejitve se ne tičejo le ljudi, nastanjenih v dotičnih državah, marveč tudi tujcev, ki potujejo skozi te države oziroma prihajajo tja na kratek obisk. Radi tega je silne važnosti, da se vsi potujoči v Evropo informirajo o teh imejitvah, ako si hočejo prihraniti jako resne neprilike in zgubo denarja.

Zgodilo se je že večkrat, da so ljudje, ki na svojem potu v stari kraj morajo potovati skozi razne evropske države, doživeli prav bridke izkušnje in prišli ob svoj trdo zasluženi denar radi nepoznavanja dotičnih uredb.

V naslednjem navedemo nekoliko držav, ki nalagajo take omejitve. Seznam ni popolen, ali vendar vključuje one države, skozi katere potniki iz Amerike največ prehajajo.

Francija.

Francoska vlada prepoveduje v glavnem izvoz vsega srebrnega in zlatega denarja, naj že bo francoski ali inozemski, kakor tudi izvoz več kot 5000 frankov v francoskih novčanicah oziroma enakovredne svote v inozemskih novčanicah (bankovcih). Kdorkoli je prekršil oziroma skuša prekršiti to odredbo, utegne biti kaznovan z zaporom od enega meseca do dveh let ali z globo od 1000 do 5000 frankov ali z obojem; vrhutega se dotičniku zapleni ves kovan denar in bankovci, kakor tudi njegova potovalna sredstva.

Potniki pa, ki prihajajo na Francosko le radi kratkega obiska oziroma le na prehodu v kako drugo državo, morejo ob svojem vstopu v zemljo prijaviti francoskim carinskim uradom, koliko zlatega in srebrnega denarja, novčanic, čekov, vrednostnih papirjev itd. nosijo s seboj, v katerem slučaju dobé potrdilo, ki jih upravičuje, da smejo zopet izvoziti ta svoj kovani denar, bankovce, čeke itd., ko zapusté Francijo. Ali tudi v tem slučaju, ako bi prinesli v Francijo francoski denar, oziroma za časa svojega bivanja v Franciji zamenjajo svojo inozemsko valuto v francoski denar, ne smejo ti potniki izvoziti iz Francije nikakega francoskega zlata ali več kot 10 frankov v srebru in ne več kot 5000 frankov v francoskih bankovcih. Ako imajo več denarja v francoski valuti, morejo za prebitek dobiti čeke ali kreditna pisma na inozemstvo, če dokažejo, da so dotična denarna sredstva prinesli s seboj iz inozemstva.

Radi tega je silno važno za vse potnike skozi Francijo, ki imajo s seboj kakršenkoli zlat ali srebrn denar in francoske ali kakršnekoli bankovce drugih držav, presegajoče vrednost 5000 frankov (po kvotaciji od 9. junija 1922 enakovrednih 455 dolarjem), da prijavijo, kar imajo denarja, francoski carinarnici ob svojem prihodu v francosko ozemlje. S tem bodo na varnem in le tako se izognejo sitnarijam in denarnim zgubam ob svojem izstopu iz francoskega ozemlja.

Nemčija.

Potniki, ki zapuščajo nemško ozemlje, morajo imeti posebno dovoljenje od nemških finančnih oblasti, ako hočejo odnesti s seboj več kot 20,000 mark ali istovredno svoto v inozemski valuti. (20,000 mark enako $67 po kvotaciji od 9. junija 1922.) Ni treba pa tega dovoljenja, ako si je potnik ob svojem vstopu na nemška tla zagotovil od nemške carinarnice potrdilo, iz katerega je razvidno, koliko denarja v zlatu, srebru ali papirju, čekih itd. je prinesel s seboj. Pod varstvom tega potrdila potnik sme izvoziti enako svoto v enaki valuti tekom štirih tednov. V slučaju, da bi se potnik pomudil na Nemškem dalje časa, to potrdilo bo navadno zadostovalo, da dobi zgoraj navedeno dovoljenje s strani finančne oblasti.

Čehoslovaška.

Vse čez 3000 češkoslovaških kron oziroma enakovredno svoto v tuji valuti treba prijaviti ob prihodu v zemljo. Odhajajoči potniki morajo dobiti od takozvanega-bančnega uradništva dovoljenje za izvoz denarja preko 3000 kron. Ako turisti ali potniki prinesejo zlatega denarja s seboj, smejo ga tudi odnesti, ali osebe, rojene v Čehoslovaški, ne smejo na nikak način izvoziti zlata

Avstrija.

Avstrija zahteva, da mora vsakdo, ki potuje v inozemstvo, dobiti dovoljenje od avstrijske finančne oblasti, ako hoče odnesti s seboj čez 20,000 avstrijskih kron. Izvoz zlatega in srebrnega denarja je prepovedan. Ni pa nikakih omejitev za tujce glede uvoza in izvoza tujih valut. Avstrijska vlada baje namerava spremeniti dotične uredbe.

Švica in Italija.

Švica nima nikakih omejitvenih uredb glede denarja, ki ga potniki smejo odnesti iz zemlje. Kar se tiče Italije, italjanski generalni konzulat v New Yorku ne zna o nikakih težkočah, katerim bi bili podvrženi potniki skozi Italijo z ozirom na denar, ki ga nosijo s seboj.

Jugoslavija.

Uvoz valute vsake države je dovoljen v neomejeni količini. Ravno tako je dovoljen tranzit tujih valut preko Jugoslavije pod pogojem, da potnik ob vstopu v deželo prijavi količino valut, ki jih nosi s seboj, in da o tem dobi potrdilo dotične vhodne carinarnice. Tako potrdilo bo služilo kot dokaz o tranzitu in dotični potnik sme izvoziti vneseno valuto najdalje tekom meseca dni. Drugače je prepovedan izvoz srebrnega in zlatega denarja, dolarjev in kronsko-dinarnih novčanic. V svrho potovanja pa sme vsak potnik vzeti s seboj do 8000 kron oziroma 2000 dinarjev. Potniki v Združene države smejo vzeti s seboj 100 dolarjev v gotovini in državljani Združenih držav, ako se vračajo domov, 500 dolarjev. Izvoz vseh drugih valut je popolnoma svoboden. Brez posebnega dovoljenja ne smejo se izvoziti devize (čeki na inozemstvo) v vrednosti preko 2000 francoskih frankov oziroma odgovarjajoče vrednosti v drugi valuti.

Moda za gospode.

Ako pogledamo vobče so moški glede mode konservativnejši. Izpremembe v obleki so neznatnejše kakor pri ženskah. Pokopana je takozvana "salonska" suknja, zvana tudi "hodna" suknja; nosijo jo le še starejši gospodje, ki modo ignorirajo. Modni gospodje poznajo le štiri vrste obleke: frak, smoking, žake in sako. Nekateri smatrajo celo frak za odveč ter nosijo vedno smoking ali žake. V gledališčih in na koncertih so se že pred dvema letoma nosili tudi sako. Danes nosijo modni gospodje le še frake in smokinge, ki sta precej enakopravna Podnevi se nosita žako in sako. Sako mora imeti pas na pravem mestu, ne več višje; v ramenih je dosti širok in precej prilagoden telesu. Vendar niti pretesen niti preširok. Reverji so dolgi in ne šiljasti. Gumbov ima sako navadno troje. Telovnik ima do šestero gumbov; hlače so dosti široke. — Žake postaja vedno bolj gospodar situacije. Videti ga je na vseh dnevnih svečanostih, celo na porokah in na dirkah. Modni žake le precej dolg, tako da segajo škrici izpod kolen. Gumba ima le dva ali celo samo enega. K žakejem se nosijo na svečanostih telovniki istega blaga in iste barve; sicer pa tudi telovniki svitle temnosive barve ali fantavijski. Tudi žake je ali črn ali siv. K žakeju je nositi progaste hlače, a brez "manšet". Toda vsa moda ne pomaga nič, če se modni mož ne neguje, če si vsak dan ne čisti nohtov in zob, če se ne brije in striže. Žalibog je videti še toliko moških, ki so v modni obleki, a imajo črne nohte, črne zebe, zaraslo lice, smršene lase in razširjajo vonj po starih kvargljih. Najbolj moden mož je oni, ki ljubi milo in vodo; vse drugo je postranskega pomena. Vsaj za pametnega Slovenca.

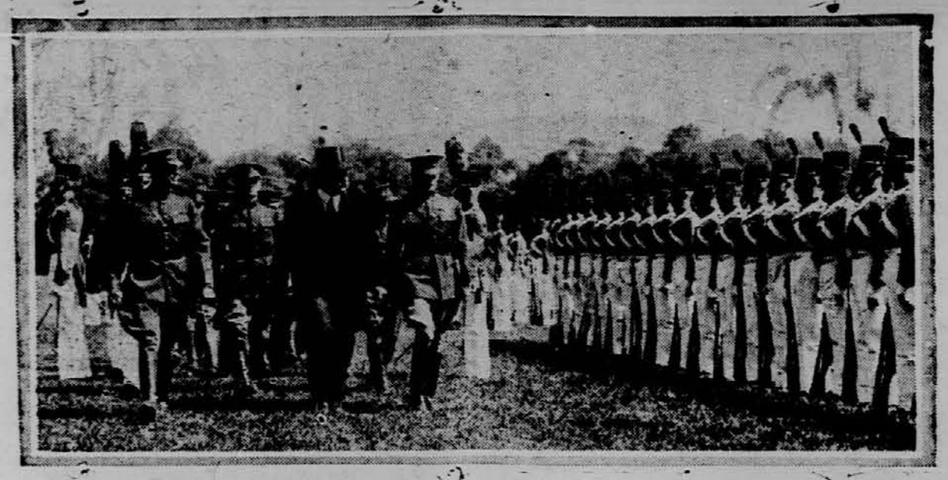

Westpointski kadeti.

Vojni tajnik Weeks in general MacArthur nadzorujeta kadete, ki so letos dovršili znano vojaško šolo v West Point.

Northcliffe o novinarskem delu.

Lastnik največjih angleških časopisov "Timesa" in "Daily Mail-a" ter solastnik mnogih pokrajinskih listov, Lord Northcliffe je izstopil iz organizacije angleških izdajateljev časopisov z motivacijo, da se ne strinja ž njimi v vprašanju plač novinarjem ter s sklepi večine, ki so krivični z gospodarskega in žurnalstičnega stališča. Northcliff je vedno podpiral novinarje pri njihovih zahtevah po zvišanju plač, ker je prepričan, **da zasluži novinarsko delo, ki do skrajnih mej izčrpuje živce, največjo nagrado,** da ne omagajo izstrošeni živci in volja. Northcliff ki je bil sam novinar, je vedno zastopal načela racijonalnega novinarstva ter je nasprotnik vsake pomoči s strani mnogoštevilnih "mecenov", naprotnik odvisnosti časopisov od raznih finančnikov in industrijcev ter svojevoljnega odpuščanja osobja. S tem se odbijajo novinarji po poklicu, na njihova mesta pa pridejo razni politični in duševni "manjvredneži", ki so vedno pripravljeni hlapčevati onim, ki jim režejo vsakdanji kruh in ki delajo za osebne interese svojih gospodarjev več nego bi imeli z ozirom na svoj važen in vzvišen poklic.

Nemški parlamenat in nedeljski počitek pri poštnih uradih.

Na zahtevo bavarskega poslanca Leichta, naj se uvede nedeljski počitek pri poštnih uradih v vsej Nemčiji, je odgovoril poštni minister Giesberts, da je proti temu nedeljskemu počitku ter izjavil, da bi kmetsko prebivalstvo ostro protestiralo proti tej uvedbi, ker kmet med tednom nima časa, da bi bral časopise. Zato jih hoče imeti ob nedeljah.

Najsvetejše drevo Japonske zamrlo.

Najsvetejše drevo na Japonskem jelka Karasaki na bregu jezera Bieva v bližini mesta Kioto, staro nad tisoč let je zamrlo. To drevo se je smatralo za narodno svetinjo, ker je vezalo prejšnjo zgodovinsko dobo Japonske s sedanjo stjo. Dolgi sprevodi romarjev so hodili vsako leto občudovat in častit to sveto drevo. Jelka je že več časa propadala in trudili so se, da bi jo obdržali pri življenju. Pa vse zaman. Ko je stalo drevo tu brez vsakega sledu svežega življenja, so vladne in cerkvene oblasti priredile posebno svečanost. Razglasilo se je ceremonialno, da je jelka Karasaki izdihnila in da se je duša svetega drevesa preselila na naslednika, t. j. drugo 350 let staro drevo v bližini zamrlega. — To drevo je v resnici potomec svetega drevesa, ker je bilo iz njegovih vej zasajeno pred 300 leti in je sedaj poklicano, da vzdržuje družinsko tradicijo jelke Karasaki morda za nadaljnih tisoč let.

Reorganizacija policije.

V ministrstvu notranjih del se izdeluje načrt zakona o ureditvi državne policije v vsej Jugoslaviji. Po tem načrtu bo policija močna državna institucija. V vseh mestih je predvidena državna policija z mestnimi orožniki.

Stavbeno gibanje v Zagrebu

je tudi letos zelo živahno. Že v prvem četrtletju so bila izdana stavbena dovoljenja: za 1 štirinadstropno hišo, 15 trinadstropnih, 14 enonadstropnih, 26 pritličnih, 5 mansard in 2 tovarniški poslopji.

Berlinske rotunde.

V Berlinu stoje po cestah in trgih, vedno bolj na skritih prostorih, a vendar vidne, hišice, okrogle in dokaj lične. In zovejo jih rotunde. Vanje zahajajo ljudje obeh spolov, a vstajajo v njih le par minut. Za vzdrževanje in upravljanje teh hišic je plačala berlinska občina 1. 1921. nič manje nego 5,700.000 mark; dohodki pa so znašali le 1 in mil. mark. Letos bi stalo vzdrževanje in popravljanje teh rotund še 5 milijonov mark več. Za vsakega posetnika mora občina že danes 3 marke doplačati. V predmestju Wilmersdorf so rotunde zaprli. Zato je predlagal magistrat uvedbo takse 3 oziroma 6 mark ter uporabljanje rotundskih sten za lepake. Ta predlog je izzval v občem svetu tolik vihar, kakor ga magistrat v Konigsstrasse še ni slišal. Zlasti huda je bila obč svetovalka Reitzenstein, ki se je potegovala za ženske, češ da bi morale plačevati po 6 mark, moški pa le 3 marke. Moške se povsod protežira, dasi lahko več zaslužijo kakor ženske; ženske povsod izkoriščajo in jih hočejo zdaj celo po rotundah! Posebej je napadla tujce, ki delajo v dobro valuto domačinom nezosno draginjo. — Tujci so Berlin spravili na beraško palico; zato naj se jim podraže vse takse, na železnicah, tramvaju in v rotundah. V nadaljni debati so se levičarji tako razburili, da so zapustili dvorano. — Sklenilo se je, izročiti rotunde v najem ter dvoliti, da se porabijo stene zunaj in znotraj za lepake. Berlin pa se dalje razburja, zakaj rotunde se podraže tako, da bodo porabne le še najboljšim slojem. Ostali si bodo morali pomagati okoli vogla. Tako se godi v nemški republiki. Pri nas le še ni tako hudo.

Veruje v copernijo.

Duševno zaostalih ljudi je še dosti na svetu. Celo v Švici. Te dni je bil v Appenzellu obsojen neki kmet, ki je trdil, da mu je drug kmet "zagovoril" njegove prašice, da so poginili. Obdolženec je tožil, a toženec je pred sodiščem vztrajal pri svoji tvrdtvi, da je oni drugi kmet pravi coprnik, ki zna zagovarjati in ubijati živimo s coprinjo. Zaman so dokazovali obtožencu, da govori neumnost. Ni se dal prepričati. Tako so ga obsodili na globo 200 kr. na povračilo vseh sodnih troškov ter na plačilo 50 fr. na korist obrekovanemu kmetu. Obsojenec je seveda še bolj prepričan, da je oni drugi kmet velik coprinik, ki je zacopral celo učene sodnike! Vse je umrljivo, a nesmrtna je praznovernost.

Vprašanje mezd železniških delavcev.

Iz Beograda se poroča: Vprašanje ureditve mezd železniških delavcev se je zadnje dni poostrilo, ker finančni minister zahteva povišanje voznih tarifov na železnici, predno pristane na zvišanje mezd. Prometni minister je izjavil na interpelacijo poslanca Kukovca, da je on zahteval povišanje delavskih mezd železniških delavcev brez ozira na povišanje železniških tarifov ter da je tudi vpostavil potrebno svoto v proračun svojega resorta. O tem vprašanju bo razpravljal na eni prihodnjih sej finančni odbor pri razpravi o proračunu prometnega ministrstva.

Slovani v Podkarpatski Rusiji.

"Norodopisny Vestnik čehoslovansky" priobčuje zanimivo razpravo prof. Niederle o Podkarpatski Rusiji. To ozemlje danes ni posebno veliko in vsled gorovja le redko naseljeno. Nekdaj pa se je ruska pokrajina raztezalo proti jugu globoko v današnje madžarko ozemlje ter obsegala celo precejšen del Sedmograške. Del ruskih zgodovinarjev trdi, da je v Karpatih pradomovina Slovanov, v prvi vrsti vzhodnih ruskih Slovanov. To trditev zanikajo drudi zgodovinski raziskovalci, ki menijo, da so se Rusi naselili šele v 11. ali 12. stoletju in sicer plemena Horvatov, Uličev in Tivercev, ki so se pred Pečenegi krili v gorovje. Niederle pravi, da to vprašanje v mnogih ozirih še ni zrelo za končnoveljavno rešitev. Po Jordanovih podatkih naj bi bilo Slovani še pred Kristusovim rojstvor prešli Korpate ter se pričeli pomikati proti jugu. — Toda ti Slovani najbrž niso bili Rusi, ampak Jugosloveni.

Švicarski industrijci za obnovitev trgovskih stikov z Rusijo

Švicarski industrijalci so že često pritiskali na svojo vlado in javno mnenje v prilog obnovitvi trgovinskih stikov s sovjetsko Rusijo. Vlada se temu pritisku ni vlada in je vodila dalje politiko previdnega čakanja. Ob času genovske konference so poslali švicarski industrijalci v Genovo na lastno roko svoje odposlanstvo, da stopi v stik z rusko delegacijo. Ti člani so imeli več posvetovanj s Krasinom. Pogajanja so baje ugodno potekala in se bodo sedaj nadaljevala v Švici, kamor dospe posebna ruska delegacija. Vlada bo najbrže dovolila ruski delegaciji pristop na švicarsko ozemlje, sama pa bo ostala nevtralna in prepustila industrijcem vsako odgovornost za morebitne dogovore.

Definitivna odobritev ameriškega posojila.

Iz Beograda se poroča: Na ministrski seji 10. maja se je definitivno sprejela posojilna ponudba ameriške bančne skupine Vanderlipove National City Bank skupno s kanadsko skupino Bler 100 milijonov dolarjev. Vlada je pooblastila finančnega ministra dr. Kumanudija, naj stilizira končno ureditev. Vse ostale ponudbe so bile kot nespremljive odklonjene. Posojilo se izplača po kurzu 86; obrestovanje znaša 8 odstotkov amortizacijska doba pa znaša 50 let. Američani nam stavijo takoj na razpolago 10 miljonov dolarjev v gotovini 15 miljonov za investicije. Ostala svota se izda v obrokih po dispozicijah naše vlade. Po seji ministrskega sveta sta posetila ministra dr. Trifković in Kumanudi ministrskega predsednika Pašića, ki sta ga obvestila o sklepu vlade. Pašić je v vsem soglašal s storjenimi ukrepi ter izrazil svoje veselje nad doseženim uspehom ter nado, da bo posojilo blagodejno vplivalo na razvoj našega gospodarstva. Vlada je po podpisu predložila kreditno pogodbo v odobrenje parlamentu.

Opcija tujcev za Jugoslavijo.

Iz Beograda poročajo, da morajo vsi Neslovani, ki živé od leta 1910. na ozemlju Jugoslavije, vložiti do 25. junija letos prošnje s potrebnimi dokumenti, ako hočejo postati državljani Jugoslavije.

Kako so se korejske ž ene naučile vladati?

Obravnava, ki se je pred kratkim vršila proti neki ženski v Koreji, je pravila na dan neki tamošnji skrajno presenetljivi položaj, v katerem igrajo ženske dramatično ulogo. O moči žensk, da urejujejo in diktirajo zadeve držav, se ni nikdar dvomilo, vendar pa je najti le malo ljudi, ki bi bili pripravljeni vrjeti, da so se izkazale korejske žene kot večja nevarnost za mikada in večje vznemirjenje kot pa cela tujaarmada.

Proces v Šaulú je spravil na dan povest o neki borilki na odprtem — in več miljonov borilk, ki delajo pod površino, v dosego istega cilja. Mary Kim pripada družini korejskega plemenitaša, enega izmed številnih, ki so izgubili vsaki delež pri vladi ob času anektiranja Koreje od strani Japoncev leta 1912. Mary Kim je bila vzgojena v ameriških šolah na Japonskem in postala je učena in — patriotka, čeprav slednje najbrž ni bilo zapisano v njenih spričevalih. Hotela je uveljaviti izpremembe in napredek ter pričela javno s svojo kampanjo, čeprav je bila Korejka pod japonskim diktatorstvom in kar je bilo še slabše — ženska. Šla je v ameriške šole ter nudila korejskim rojakom nove stvari, da razmisljajo o njih. Nato je pričela sejati seme nemira med starejše ženske ter pričela stvarjati dotedaj nezaslišane ženske organizacije, dokler ni pričelo njeno delovanje vzbujati pozornosti in nemira v vrstah japonskih zavojevalcev.

Stvar, ki je glodala pri korenikah njih sile, je prišla končno zadostno na dan in leta 1919. je bila ta korejska deklica aretirana ter vržena v ječo. Skozi tri mesece se je skušalo zlomiti njenega duha s pomočjo vsake oblike mučenja in končno se je njenim mučiteljem posrečilo povzročiti na njej tako škodo, da je bila izpuščena ter poslana v Severance Hospital, kjer so jo operirali. Po dolgi rekonvalescenci in ko ni še popolnoma okrevala, je sklicala skupaj zborovanje, ki je zavzelo tako velik obseg, vzbudilo tako veliko ogorčenje nad mučenjem, kateremu je bila izpostavljena, ter vzbudilo tako veliko radost, da je zopet nastopila med narodom, da so jo Japonci zopet aretirali, stavili pred sodišče ter obsodili na tri leta ječe ob trdem delu.

Po celi Koreji, ko so ženske zaposlene pri svojih dnevnih nalogah, segajo njih misli nazaj v davna leta, med davno pretekle dogodke v korejski zgodovini. Spominjajo se dni, ko je bila kraljica Čo ali "metulj" iz starodavne vladarske hiše Min žena korejskega cesarja ter resnična vladarica njih usod. Neoziraje se na ozke meje tedaj priznanega vpliva žensk, je posegla v politiko in mednarodne zadeve. Obrnila je najprvo naše pozornost japonskih državnikov, ki so se je končno pričeli bati, kajti imeli so svoje lastne načrte, da jih uveljavijo, ter našli tudi pot, kako nastopiti proti njenim argumentom in njenemu vplivu. V neki temni noči kmalu po japonski okupaciji je prišlo v cesarski palači do boja in ko je prišel konec tega boja, je cesarica Čo umirala. Bila je pozneje sežgana na enem izmed dvorišč cesarske palače, a cesarju in prestolonasledniku se je posrečilo pobegniti v rusko poslaništvo.

Veliko ogorčenje je izbruhnilo tekom vstaje leta 1919. Kdaj so bile ženske še tako navdušene pri mahanju z rdečimi zastavicami revolucije kot tekom tega zadnjega izbruha? Med njimi je bilo najti šolske deklice in otroke. Celó članstvo velike dekliške šole v Šaulu se je pridružilo množici, a najprvo so vposlali svoje resignacije, da bi sloves šole ne trpel. Ženske so drzno izzvale oblasti ter morale pozneje seveda trpeti za to.

— Koreja je tako mirna, kot se zdi obiskovalcu — na površju. Pod površino pa je nemirna. V glavnem pa so ženske na deželi, ki storé vse, kar je v njih moči, da izpremenó ta nemir v velik vihar, v ono veliko zvezo, kaje poslovnik ostane nespisan in koje sestanki se vršé v glavnem v kraljestvu misli.

Razne vesti.

Telefonske pristojbine v sovjetski Rusiji.

"Trud" priobčuje nove telefonske pristojbine: Za telefonsko uporabo v zasebnih stanovanjih morajo plačati uradniki in delavci, ki so uslužbeni v državnih uradih in podjetjih na leto 50 milijonov rubljev, vsi drugi pa 75 milijonov. Vladne oblasti morajo plačati na leto telefon 75 milijonov rubljev, ako uporablja telefon celokup. podjetje. Za telefon v posamnih uradih 50 mil. Zasebne pisarne in zdravniki 100 milijonov. Hoteli restavracije, trgovine, redakcije listov, gledališča, kolodvori itd. pa morajo plačati na leto 150 milijonov.

Za izpopolnitev Zveze narodov.

Francosko združenje Zveze narodov v Lyonu je povabilo predsednika kontrolne komisije Zveze narodov, naj predava o genovski konferenci. Georges Noblemaire je poudarjal nezadostne uspehe genovske konference napram plodonosnemu delu Zveze narodov. Med drugim se je odločno izrekel za skorajšnji sprejem Nemčije v Zvezo narodov ter izrazil upanje, do bodo pristopile tudi Zedinjene države k Zvezi narodov. Končno je apeliral na francoski narod, naj zaupa delovanju Zveze narodov.

Poincare o francoski miroljubnosti.

Na benketu županov iz okolice Metza je imel Poincare govor, v katerem je spomnil navzoče na svoje besede ob priliki neke svečanosti pred dvanajstimi leti tik ob meji: Francija želi odkritosrčno mir in ne bo nikdar ničesar storila, da ga moti, toda mir neobsoja Francije na pozabo in nezvestobo. Nadalje je izrazil svoje začudenje, kako je mogoče, da hočejo danes gotovi ljudje v inozemstvu razširiti mnenje, da je Francija soodgovorna na svetovni vojni. Poincare je rekel: To kleveto mi zelo lahko ovremo, kajti pred vojno smo morali naše nemške prijatelje v Alzaciji in Lotaringiji stokrat postaviti pred vrata, ker so od nas pričakovali, da jim obljubimo svobojenje.

Fašisti o uspelih genovskih konferenci.

Fašistovski vodja Mussolini piše v "Popolo d' Italia", da je genovska konferenca izgubila z izločitvijo reparacijskega vprašanja vsak pomen. Edini dogodek je rusko-nemška pogodba. Nepriznanje te pogodbe bi bil atentat na suverenost Rusije in Nemčije. Drugim državam ne preostaja drugega nego da sledijo nemškemu vzgledu. Izključitev Nemčije iz pogajanj z Rusijo je otročje. — Konferenca ni dosegla v mirovnem oziru nobenega konkretnega ali moralnega uspeha. Na obzorju ni videti nobenega goloba v oljkino vejico, pač po težke črne oblake. Evropa ne bo imela od vseh teh konferenc nobene koristi.

Čičerin o Jugoslovenih v Italiji.

Člani naše delegacije so izven konference prindno občevali z ruskimi delegati. Dr. V. Janković se je pogosto razgovarjal s Čičerinom, ki je ob neki priliki obžaloval, da se zapadna Evropa vmešava v vprašanja ruskih republik na Kavkazu ter je pri tem govoril o svojem slovanskem prepričanju. Dr. Janković se je začudil, kako more govoriti boljševik o slovanstvu ter je vprašal Čičerina, kakšno je njegovo slovansko prepričanje glede Jugoslovenov, ki so morali ostati v Italiji. Čičerin je odgovoril: **O tem ob drugi priliki. Ko bi vi videli, kar vemo mi....**

Čehoslovaško - madžarska pogajanja v Pragi.

Iz Budimpešte poročajo, da se prično koncem maja v Pragi češkoslovaško-madžarska pogajanja V prvi vrsti se bo razpravljalo o finančnih in pravnih vprašanjih. Nadalje se bodo uredila vprašanja, ki so v zvezi z izvedbo mirovne pogodbe, kakor tudi vprašanja o državljanstvu in pokojnina državnih uradnikov.

ROJAKI, NAROČAJTE SE NA "GLAS NARODA" NAJVEČJI SLOVENSKI DNEVNIK V ZDR. DRŽAVAH.

Iz Slovenije.

V narodnih rokah.

Iz Rogaške Slatine poročajo, da je prešel znani frizerski salon A. Dummler v narodne roke, ker ga je kupil Josip Holy, brivec in vlasuljar v Brežicah.

Nesreča v trboveljskem rudniku.

Iz Trbovelj poročajo, da je v premogorovu na Doberni podsulo delavca Kuharja in Vrtenarja. Kljub takojšnji pomoči nesrečnežev ni bilo mogoče rešiti.

Še vedno nemški poštni pečati.

Iz Litije poročajo: Na tukajšnjem poštnem uradu je še danes, skoraj štiri leta po prevratu, v rabi nemško-slovenski pečat. Je-li to zanikrnost ali izzivanje?

Vlak ga je podrl.

Franc Jaklič, ključavničarski vajenec iz Ljubljane, se je hotel odpeljati z vlakom v Št. Vid. Ko je prispel na postajo Medvode mu je postalo nenadoma slabo in je izstopil. Zadel je v lokomotivo, padel na tla ter se pri padcu poškodoval po levi roki.

Kragulja je streljal.

16letni Franc Jakoš, posestnikov sin iz Drage pri Litiji, je hotel ustreliti kragulja, ki je odnesel domače pišče. Ko je sprožil, se je puška razletela in je bil pri tej priliki ranjen na levi roki.

Samomor na Pragerskem.

V Dolničarjevi restavraciji na Pragerskem se je ustrelil upravitelj bolnišnice v Prelogu v Medjimurju, Josip Zgorelec. Zakaj se je ustrelil, ni znano.

Spominska plošča.

Okrajni odbor Samostoj. kmetske stranke za radovljiški okraj je sklenil vzidati v rojstno hišo narodnega mučenika Breneeta na Dovjem spominsko ploščo. Odkritje spominske plošče se bo zvezalo z narodno slavnostjo, katere dan se bo naznanil kasneje.

Pritožbe od strani občinstva.

Zakaj vera peša, o tem priobčuje "Kmetijski list" sledeča poročila:

Gospod župnik na Polici je pridigoval med drugim tudi to-le: Pri nas bo sveti misijon. K nam pridejo tedaj misijonarji. Jaz jih ne morem vzdrževati. Zato prinesite vi plečeta, gnjati, kokoši in jajca. Pa prinesite hitro, ker misijonarji nimajo posta. Misijonarji pijejo tudi vino. Jaz nimam vina, vi nimate vina. Zato dajte denar, da kupim vino! — Marijina družba je hotela kupiti župniku za god neko božje podobo. Župnik pa je dejal: "Nikar ne kupujte božje podobe, ko se tako pogosto selimo. Kupite mi rajši cigarete!" — In taki materijalisti pravijo, da so namestniki Onega, ki je dejal, da Njegovo kraljestvo ni od tega sveta. Čudež bi bil, če ne bi vera pešala.

V tajništvo Samostojne kmetske stranke v Kamniku je prišla uboga ženica ter bridko zdihovala, kako jo preganja gospod župnik, ker ne more plačati bere. Med vojno je zahteval župnik od nje bero v pridelkih, po vojni pa v denarju, kakor je pač bolje zanj. Ker ne more sedaj uboga ženica plačati, ji grozi župnik s tožbo in odvzel ji je tudi cerkven sedež, dasi ga ima plačanega do svoje smrti. In čeprav je uboga "Drajarca" v Češnjici — tako se ji namreč pravi — vdova, vendar ne najde milosti pri župniku. Sveto pismo pravi sicer: "Ali ne tečejo vdovi solze po licih in ali ne vpijejo zoper onega, ki jih izžema?" Toda župnika v Špitaliču to očividno ne briga. In kako da ne bi pešala vera!

Rodoljubno "Kolo jugoslovenskih sester" je sklenilo zgraditi v počastitev kraljeve poroke dom za sirote, deco in vdove. Misel "Kola" je v vsakem oziru vsega priposnanja vredna, saj vemo vsi, kako zapuščena je naša mladina. Ker se pa "Kolo" ni hotelo in moglo obvezati, da bodo vodile dečji dom redovnice, so vse klerikalke izstopile iz društva, klerikalni listi pa so pisali, da se ne sme dati za dečji dom niti groša. Prav čisto tako, kakor v najhujših Šusteršičevih časih. Nestrpnost in nekrščanstvo sta znaka klerikalcev, ki hočejo veljati za edine zastopnike katoliške cerkve. Ali je čudno potem, če vera peša?

Iz Krke pri Stični poročajo: Našemu g. župniku so dohodki vedno premajhni, čeprav ima celo čredo krav in bika v hlevu, v svinjakih po toliko prašičev, da jim ne ve niti števila. Poleg tega mu nesó dosti drage sv. maše in pogrebi, a povrhu prejema še draginjsko doklado od države. Torej dohodki na vse strani! Ampak vse to mu ne zadostuje. Pred dvema letoma je ustanovil še neko zadrugo, recimo rajši župnijsko trgovino. S tem je hotel trgovcem še tisti pičli dohodek, ki ga imajo v seganjih razmerah, snesti ter uničiti njih obstanek. Pa da bi s tem pomagal kmetu? O, kaj še! Nekaj časa je res ljudi slepil s tem, da je bila kaka reč za par vinarjev cenejša. Ko so ljudje pritisnili, je kar čez noč postalo isto blago za polovico dražje. Ko so ljudje to spoznali, so se začeli od župnijske trgovine odvračati. Župniku pa se je zazdelo, da tiči krivda v tem, ker je njegova trgovina v preveč skritem kraju. Bila je namreč v mežnariji. Odločil se je tedaj, jo premestiti na bolj javen prostor, v kaplanijo, ki stoji na trgu pred cerkvijo. Sklical je nekaj backov, ki so mu dovolili, da sme lepo kaplanijo, zidano od naših dedov prezidati za trgovino. Brez vsakega dovoljenja pokrajinske uprave in brez vsakega načrta razbija sedaj kaplanijske zidove ter vstavlja nova vrata in okna. Vsa župnijska poslopja, kakor hlevi, kozolci, skedenj imajo tako slabe strehe, da curlja voda povsod skozi. Prejšnji gg. župniki so skrbeli vedno za dobre strehe, ker so jih redno vsako leto sproti popravljali. Sedanji g. župnik je že osem let pri nas, toda streh ne popravlja, pač pa kriči vsako drugo nedeljo z lece, da mu morajo župljani popraviti strehe.. — In organist? Ta mladi fante naj ve, da ga plačujejo župljani in ne g. župnik, zadruga ali posojilnica. Dostavljamo le, da so postranski zaslužki jako nevarni. Namesto, da se peča z drugimi stvarmi, naj rajši pogleda po cerkvi neštevilne pajčevine, kakor tudi klopi in svetilnice, ki so črne kakor bi bile železne in ne bronaste. Torej metlo, cunjo in snažilno pasto v roke, zakaj vsakdo naj izpolnuje najprej dolžnosti svojega stanu, potem pa šele drvi za postranskimi posli!

Iz Rakitne poročajo: Vedno slavnejša postaja naša župnija. Prej smo imeli le enega cerkovnika, g. župnik Andrej Magajna pa je postavil še drugega. Novi cerkovnik zasluži vse priznanje. Potrudil se je, da bi dobil g. župnik les. Toda k sreči se je našla v vas žena, ki je ožigosala vse hlode, zaradi česar so vsi lepi računi splavali po vodi. Navavnost smešno je, da imamo take može, ki zamenjajo v odločilnih trenutkih hlače s krilom, in da morajo žene reševati naše gospodarske interese. Da bo naša župnija še imenitnejša, je seveda treba, da dobimo tudi nove zvonove. Upamo, da bodo ključarji na svojem mestu in da bodo branili interese župljanov. Nismo proti novim zvonovom, toda pri sedanji draginji je treba vendarle pomisliti, če nima občina kakih nujnejših zadev.

Štiridesetletnica Sokola v Mozirju.

Pred štiridesetimi leti je val narodnega navdušenja privedel do ustanovitve Savinjskega Sokola v Mozirju. Za narodno delo vneti naši predniki so pod imenom Savinjskega Sokola postavili temelj ki je vzdržal dalje od enega človeškega rodu, in ki je bil žarišče za sokolsko delo po Savinjski in Šaleški dolini že v časih, ko so bili še redko sejani orači na polju narodne kulture. Ko se je z ustanovitvijo številnih mlajših društev zmanjšal preširoki delokrog, zaobrnil je mozirski Sokol delovanje v intenzivno narodno in kulturno delo v ožji okolici. Sadove štiridesetletnega napora za vzgojo naroda je pokazal mozirski Sokol dne 28. maja, ko je o priliki zleta savinjsko-šaleškega okrožja proslavil svojo štiridesetletnico.

Postajališče v Trbonji.

Že nad 10 let se trudijo Trbonjčani na Pohorju za ustanovitev postajališča, toda zaman. Sedaj se je zavzel za stvar nar. poslanec Drofenik ter dosegel pri obratnem ravnateljstvu južne železnice, da se je pristalo na otvoritev postajališča v Trbonji. Zgradi se postajališče in nakladaljišče za les.

:: Knjigarna "Glas Naroda" ::

Molitveniki:

Bog med nami. v platno vezano .80
Dušna paša. v platno vezano .. 1.25
Duša popolna. v platno vezano 1.—
Hoja za Kristusom, v platno vezano ... 1.—
Marija Varhinja:
v platno vezano ... .90
v usnje vezano ... 1.80
Rajski glasovi:
v platno vezano ... .80
v kost vezano ... 1.70
v usnje vezano ... 1.80
Sveta Ura. S posebnimi debelimi črkami.
v platno vezano ... .90
v usnje vezano ... 1.80
Skrbi za dušo:
v platno vezano ... .90
v usnje vezano ... 1.80

Poučne knjige:

Abecednik slovenski ... .35
Abecednik nemški ... .35
Angleščina brez učitelja ... .40
Angleško-slovenski slovar (Dr. Kern) ... 5.00
Angeljska služba ali nauk kako naj se k sv. maši streže ... .10
Cirilica. Navodilo za čitanje in pisanja srbščine v cirilici ... .20
Domači zdravnik po Kneippu .. 1.00
Dekletom. Spisal A. B. Jeglič .. .50
Gospodinstvo. Praktična knjiga za vaše gospodinje.
Trdo vezano ... 1.50
Broširano ... 1.20
Govedorejа ... .75
Hitri računar ... .60
Jugoslavija. Zemljepisni pregled 1.25
Knjiga o lepem vedenju,
Trdo vezano ... 1.00
Katekizem, veliki (Zabret) ... .40
Knjiga o dostojnem vedenju .. .50
Mladeničem. Spisal A. B. Jeglič.
1. zvezek ... .60
2. zvezek ... .60
Mlekarstvo s črticami za živinoreje ... .75
Nasveti za hišo in dom. Koristna knjiga za vsako hišo
Broširano ... .80
Vezano ... 1.00
Nemško-angleški tolmač ... .60
Naša zdravila ... .65
Največji spisovnik ljubavnih pisem .80
Nemščina brez učitelja
1. del ... .50
2. del ... .50
Pravila za oliko ... .65
Perotninar
1. letnik ... .60
2. letnik ... .60
3. letnik ... .30
Praktični računar ... .75
Ročni slovensko in slovensko angleški slovar ... .60
Slovensko-nemški slovar (Janežič Bartol) ... 4.—
Splošno knjigovodstvo. 1 in 2 del $2.50
Slovensko-angleška slovnica ... 1.50
Slovensko-angleški in angleško slovenski slovar, trdo vezan 1.50
Spretna kuharica ... 1.25
Slovenska kuharica. trdo v platno vezano ... 3.—
Slovenski sadjar. vsak zvezek po .15
Slovenska Narodna mladina ... 1.—
Varčna kuharica. trdo vezano .. 1.—
Vošilna knjižica ... .50
Veliki slovenski spisovnik raznih pisem. trdo vezano 1.50
Zgodovina Srbov. Hrvatov in Slovencev
1. zvezek ... .65
2. zvezek ... .85

Razne povesti in romani:

Amerika in Amerikanci, trd. vez. 2.50
Andrej Hofer ... .50
Beneška vedečevalka ... .35
Belgrajski Biser ... .35
Borke in poredneži ... .40
Beli rojaki, trdo vezano ... 1.00
Boy, roman, trdo vezano ... .75
Cvetke ... .25
Ciganova dedota ... .25
Čas je zlato ... .30
Cvetina Borograjska ... .50
Doli z orožjem ... .50
Dve slike — Njiva, Stara — (Meško) ... .40
Dolga roka ... .60
Devica Orleanska ... .50
Deseti brat, (Jurčič) ... .75
Deteljica ... .30
Dom in svet. Letnik 1908 ... 2.00
Duhovni Boj ... .50
Elizabeta ... .35
Fran Baron Trenk ... .35
Fra Diavolo ... .50
Gozdovnik (2 zvezka) ... 1.50
Grešnik Lenard. (Ivan Cankar) .75
Gruda umira ... .50
Hedvika ... .35
Humoreske, Groteske in Satire .60
Izbrani spisi. (Dolenc.)
Spomini o Cerkniškem jezeru. O gozdu. — O burji ... .60
os. Jurčič spisi:
4 zv. Cvet in sad. Heči mestnega sodnika. Broširano ... .75
Trdo vezano ... 1.00
5. zv. Sosedov sin. Sin kmečkega cesarja itd. Broširano ... .75
Trdo vezano ... 1.00
6. zv. Dr. Zober, roman. Tugomer, tragedija v 5. dejanjih.
Broširano ... .75
Trdo vezano ... 1.00
Kresalo duhov ... 1.00
Kralj Matjaž ... .60
Kmečke povesti, trdo vezano. Vsebuje 7 povesti ... .60
Kraljica Mučenica, trdo vezano .80
Knjiga za lahkomiselne ljudi, (I. Cankar) ... 1.50
Ljudske povesti, — Od hiše do hiše. — Sin ... .60
Ljudska knjižnica:
1. zv. Znamenje štirih ... .50
2. zv. Darovana. Zgodovinska povest ... .50
3. zv. Jernač Zmagovač. — Med Plazovi ... .50
4. zv. Malo življenje ... .65
5. zv. Zadnja kmečka vojska .75
6 zv. Gozdarjev sin ... .30
7. zv. Prihodnjač ... .60
8. zv. Pasjeglavci ... 1.00
9. zv. Kako sem se jaz likal, (Brencelj) ... 1.00
10. zv. Kako sem se jaz likal, (Brencelj) ... 1.00
11. zv. Kako sem se jaz likal, (Brencelj) ... 1.00
12. zv. Iz dnevnika malega poredneža, trdo vezano ... 1.00
14. zv. Ljubljanske slike. — (Brencelj) ... .75
15. zv. Juan Miseriz. Povest iz španskega življenja ... .75
16. zv. Ne v Ameriko. Po resničnih dogodkih ... .75
Mali ljudje. Vsebuje 9 povesti.
Broširano ... .75
Trdo vezano ... 1.25
Mimo življenja. (Ivan Cankar) .80
Mrtvi Gostač ... .35
Materina žrtev ... .80
Mussolino ... .40
Mali Klatež ... .70
Mesija ... .30
Mirko Poštenjakovič ... .35
Mutva srca. Povesti. (I. Tavčar) 1.50
Naša Vas. 1. del vsebuje 14 povesti. (Novačan) —
Vezano ... 1.30
Broširano ... 1.00
Naša Vas. 2. del vsebuje 9 povesti
Vezano ... 1.30
Broširano ... 1.00
Na Indijskih otokih ... .60
Naseljenci ... .80
Na Preriji ... .30
Nihilist ... .40
Narodna Biblioteka:
Amerika in povsod dobro, doma najboljše ... .45
Berač ... .45
Boj s prirodo ... .45
Božja kazen ... .45
Babica ... 1.60
Narodna Biblioteka:
Beatin dnevnik ... .80
Črtice iz življenja na kmetih .45
Emanek, lovčev sin ... .45
General Lavdon ... .80
Grška Mytologija, 2 knjigi .. 2.40
Kranjska čebelica. Poezije .. .45
Krvna osveta ... .45
Nekaj iz ruske zgodovine ... .45
Napoleon prvi ... 1.20
Nesrečnica ... .80
Rimska Mytologija ... .80
Spisje. Vsebuje 11 povesti ... .45
Svitoslav ... .45
Spisi Andrejčkovega Jožeta, — Popotni listi, nočni prehod itd. .45
V Gorskem zakotju ... .45
Zaroka ob pol noči ... .45
Z ognjem in mečem ... 5.00
Za kruhom ... .45
Žalost in veselje ... 1.20
Narodna knjižnica:
Bilke ... .20
Bele noči, — mali junak .30
Gadje Gnezdo ... .40
Izbrani spisi Valentin Vodnika .30
Kuhinja pri kraljici gosji nožici .60
Malenkosti ... .30
Moje življenje. (Ivan Cankar) .40
Pikova dama ... .20
Paberki in Roža ... .20
Ob 50 letnici Dr. Janeza E. Kreka .25
Povestice, Rabindranath Tagore, Vsebuje 5 povesti ... .40
Petelinov Janez, (Alešovec) — Trdo vezano ... .75
Broširano ... .60
Pol litra Vipavca, trdo vezano 1.00
Pariški zlatar ... .35
Poslednji Mehikanec ... .30
Povesti Maksima Gorkega ... .75
Pod svobodnim solncem, 2 knjigi 2.50
Pravljice H. Majar ... .30
Povesti slovenskemu ljudstvu v pouk in zabavo ... .35
Patria, povesti iz irske junaške dobe ... .30
Podobe iz misijonskih dežel ... .30
Peter Zgaga ... .50
Pet tednov v zrakoplovu. trd. vez. 1.50
Razkrinkani Habsburžani. — Moja preteklost ... .50
Romarica ... .60
Rinaldo Rinaldini ... .50
Sveta Notburga ... .35
Skozi širno Indijo ... .40
Strie Tomova koča ... .50
Slovanska knjižnica. Zbrani spisi, vsebuje 10 povesti ... .60
Skrivnost najdenke ... .35
Suneški invalid ... .50
Spake, satire in humoreske ... .50
Sanjska knjiga ... .50
Sanjska knjiga, velika ... 1.00
Šopek samotarke, trdo vezano .. .50
Strelec ... .30
Stezosledec ... .30
Sosedov sin, (Jurčič) ... .30
Sveta noč ... .25
Sisto Sesto, povest iz Abrucev .30
Slovenski pisatelji:
1. zv. Jos. Jurčič zbrani spisi. Vsebuje 35 povesti ... 1.50
2. zv. Jos. Jurčič zbrani spisi. Vsebuje 7 povesti ... 1.20
6. zv. Dr. Ivan Tavčar zbrani spisi. Cvetje v jeseni. Visoška kronika 2.00
Spilmanove pripovedke:
2. zv. Maron, krščanski deček iz Libanona ... .25
3. zv. Marijina otroka, povest iz kavkaških gora ... .25
4. zv. Praški judek ... .25
8. zv. Tri Indijanske povesti .. .30
9. zv. Kraljičin nečak. Zgodovinska povest iz Japonskega ... .30
10. zv. Zvesti sin. Povest iz vlade Akbarja Velikega ... .25
11. zv. Rdeča in bela vrtnica, povest ... .30
2. zv. Korejska brata. Črtica iz misjonov v Koreji ... .30
13. zv. Boj in Zmaga, povest .. .30
14. zv. Prisega Huronskega glavarja. Povest iz zgodovine kanadske ... .30
15. zv. Angelj sušnjev. Braziljska povest ... .25
16. zv. Zlatokopi. Povest ... .30
17. zv. Prvič med Indijanci ali vožnja v Nikaraguo ... .30
18. zv. Preganjanje Indijskih misjonarjev ... .30
19. zv. Mlada mornarja. Povest .30
Šaljivi Slovenec ... .60
Trenutki oddiha ... .40
Višnjeva Repatica. Satirično roman. 2 knjigi ... 1.25
Vera, roman ... .35
Zvonarjeva hči ... .65
Zadni dnevi nesrečnega kralja .60
Zaklad na kozjem otrovu ... .30
Zadna pravda ... .50
Zbirka slovenskih povesti:
1. zv. Vojnomir ali poganstvo .. .35
2. zv. Hudo brezdno ... .35
3. zv. Vesele povesti ... .35
4. zv. Povesti in slike ... .35
5. zv. Student naj bo. Naš vsakdanji kruh ... .35
Zabavna knjižnica:
22. zv. Pegan in Lambergar .. .60
23. zv. Črna smrt ... .50
24. zv. Zlatinci ... .50

Razne povesti in zabavne knjige za mladino:

Bob za mladi zob, pesmice ... .30
Dedek je pravil, pravljice ... .40
Martin Krpan z Vrha, Povest s slikami, trdo vezano ... .60
Mladim srcem ... .25
Narodne pripovedke, 3. zvezek.. .40
Narodne pripovedke, 4. zvezek.. .50
Pravljice in pripovedke za mladino:
1. zvezek ... .30
2. zvezek ... .30
Slavček, zbirka solških pesmi .25
Zvonček. Zbirka pesmi za mladino: trdo vezano ... 1.00
Zbrani spisi za mladino:
1. zv., trdo vezano. Vsebuje 15 povesti ... .50
. zv., trdo vezano. Pripovedke in pesmi ... .50
3. zv. trdo vezano. Vsebuje 12 povesti ... .50
zv. trdo vezano. Vsebuje 8 povesti ... .50
zv., trdo vezano. Vinski brat .50
. zv., trdo vezano. Vsebuje 10 povesti ... .50
Umetniške knjige s slikami:
Mlada greda; pravljica s slikami .50
Pepelka; pravljica s slikami 1.00
Rdeča kapica; pravljica s slikami ... 1.00
Snegulčica: pravljica s slikami 1.00
Trnuljčica, pravljica s slikami 1.00
Knjige za slikanje:
Mladi slikar ... .75
Slike iz pravljic ... .75
Knjige za slikanje dopisnic popolna z barvami in navodilom:
Mladi umetnik ... 1.20
Otroški vrtec ... 1.20
Za kratek čas ... 1.20
Zaklad za otroke ... 1.20

Razglednice:

Zabavne. Različne, ducat ... .25
New Yorške. Različne, ducat .. .25
Velikonočne, božične in novoletne ducat ... .25
Iz raznih slovenskih krajev, ducat .40
Posamezne po ... .05
Panorama mesta New York ... .15

Igre:

Beneški trgovec. Dramska slika v 3. dejanjih ... 2.00
Če sta dva. Šala v 1 dejanju .. .30
Doktor Robin. Igra v 1 dejanju .30
Polina Solz. 3 enodejanke: Dva svetova, dediščina, trpini ... 1.00
Divji lovec. Narodna igra s petjem v 4 dejanjih ... .50
Dnevnik. Veseloigra v 2 dejanjih .30
Endodejanke. Vsebuje 6 iger ... .50
Gaudeamus. Komedija v 4 dejanjih ... .25
Gospa ki je bila v Parizu. Veseloigra v 3 dejanjih ... .30
Išče se odgojnik. Igra v 2 dejanjih .30
Krivoprisežnik. Igra s petjem v 3 dejanjih ... .35
Kovarstvo in ljubezen. Žaloigra iz meščanskega življenja v 5 dejanjih ... .30
Mati. Drama v 3 dejanjih ... .75
Martin Krpan. Drama v 5 dejanjih ... .60
Moč beseda. Igrokaz v 5 dejanjih .30
Medved snubač. Veseloigra v 1 dejanju ... .30
Naša kri. Igrokaz v 4 dejanjih .60
Nič otrok. Veseloigra v 1 dejanju .25
Ob vojski. Igrokaz v 4 dejanjih .30
Pogodba. Burka s petjem v 2 dejanjih ... .30
Pokojni mož. Šaloigra v 1 dejanju .30
Rodoljub iz Amerike. Veseloigra s petjem v treh dejanjih ... .30
Razvalina življenja. Ljudska drama v 3 dejanjih ... .75
Revizor. Komedija v 5 dejanjih 1.00
Star samec. Podoba iz življenja v 2 dejanjih ... .30
Starinarica. Veseloigra v 1 dejanju .30
Tončkove sanje na Miklavžev večer. Mladinska igra s petjem v 3 dejanjih ... .60
Težke ribe. Veseloigra v 3 dejanjih .30
V spanju. Veseloigra v 3 dejanjih .30
Žila. Veseloigra v 1 dejanju ... .30
Za križ in svobodo. Igrokaz v 5 dejanjih ... .25
Zbirka ljudskih iger.
. snopič. Kmet Herod, Vedeževalka, Župan, Sardanski, Jesa nad petelinom in kes ... .30
. snopič. Mlin pod zemljo, Sv. Neža, Sanje ... .30
. in 8. snopič. Sinovo maščevanje, Za lešovišče, Občinsk tepček, Dve materi, Neža z Bleda, Najdena hči ... .60
. snopič. Na Betlehemskem poljanah, Kazen ne izostane, Očetova kletev, Čašica kave ... .30
10. snopič. Ferdinando ali spreobrnenje roparja, rdeči nosovi .. .30
11. snopič. Večna mladost in lepota, Repoštev, Preperljiva soseda .30
2. snopič. Izgubljen sin, V ječi, pastirici in kralji, Ljudmila, — Planšarica ... .30
13. snopič. Vestalka, Smrt Marije Device, Marijin otrok ... .30
14. snopič. Junaška deklica, Sv. Boštjan, Materin blagoslov .. .30
15. snopič. Turki pred Dunajem, Fabjola in Neža ... .30
16. snopič. Mojstra Križnika, — Božični večer; Svojeglavna Minka ... .30
17. snopič. Dimež, strah kranjske dežele; Oh ta Polona, Prisiljen stan je zaničevan ... .30
18. in 19. snopič. Pijavka, Skriven zaklad, Rešitelj, Kmet avtomat; Dekla Božja; Junaške Dlejke ... .60
20 snopič. Sv. Just; Ljubezen Marijinega otroka ... .30

Pesmi in poezije:

Godec; poleg narodnih pravljic o Vrbskem jezeru. (A. Funtek) Trdo vezano ... .75
Moje obzorje. Eng. Gangel. Poezije Trdo vezano ... 1.25
Balade in romance. (A. Aškerc) Trdo vezano ... 1.25
Broširano ... .75
Pesmi. (Simon Jenko) ... .45
Poezije. (Simon Gregorčič) — trdo vezano ... .90
Vijolica. Pesmi za mladost ... .60
Slovenska Narodna lirika. Poezije .50
Ste ugank. (Oton Župančič). — Poezije ... .50

Pesmi z notami:

Dve božičnici: Svetonočno zvonenje. Čuj premila. Za dvoglasna ženska zbora s klavirjem ... .50
Gorske cvetlice. (Lahrnar). Za četvero in petero mešanih glasov ... .40
Naša zvezda. Za samospev s klavirjem. (Foerster) ... .25
Naši himni: Lepa naša domovina. Bože pravde ... .15
Gorski odmevi. (Lahrnar.) Zbirka moških zborov in četvero spevov. 1. zvezek ... .40
2. zvezek ... .40
Planinke. Pesmi za sopran, alt in bas. 1. zvezek ... .40
2. zvezek ... .40
Pomladanski odmevi. Pesmi za soran, alt in bas
1. zvezek ... .40
2. zvezek ... .40
Slovenske zdravice. (Fleischman)
2. zvezek ... .50
3. zvezek ... .50
Venček narodnih pesmi za štveroglasni moški zbor. (Grum.) — 1. zvezek ... .30
Zdravice, za petje in klavir — (Parma) ... .75
Narodne pesmi. (Žirovnik.) 1. zv. .15
2. zvezek ... .15
Male pesmarice:
Na planine ... .10
Pod oknom ... .10
Pogled v nedolžno oko ... .10
Pri oknu svo molče slonela ... .10
Jadransko morje ... .10
Slovo ... .10
Slabo sveča je brlela ... .10
V sladkih sanjah ... .10
Zrinsko Frankopanka ... .10

Cerkvene pesmi:

12 slovenskih pesmi za razne prilike tekom cerkvenega leta. — (Foerster) ... .50
12 Tantum Ergo. (Foerster) ... .60
12 Tantum Ergo. (Premerl) ... .50
Missa in Honorem Caeciliae — (Foerster) ... .60
Mašne pesmi za mešan zbor. — (Sattner) ... .60
Slovenska sv. maša, za mešan zbor s spremljavo orgel. (Lahrnar) .50

Note za tamburice:

Bom šel na planince. Podpuri slov. nar. pesmi. (Bajuk) ... 1.00
Na Gorenskem je fletno. (Bajuk) 1.00

Note za citre:

Sarafan. Ruska pesem ... .40
Slovenski citrar. 6 najbolj priljubljenih slov. pesmi prirejenih za citre z besedami ... .50

Note za klavir:

Potovanje po Kranjski. Narodni napevi. (Jakl) ... 1.00
Kot nekdaj v maju. Valček. (Jakl) .75
Ljubavno blebetanje. Polka mazurka. (Jakl) ... .50
Ljubavno življenje. Valček. (Jakl) .75
Našim malčkom. Za klavir in petje. Vsebuje 55 priljubljenih skladb. (Jakl) ... 1.30
Našim rojakom. Koračnica. (Jakl) .50
Ob morski obali. Valček. (Jakl) .60
Pozdrav z Bleda. Koračnica. — (Jakl) ... .50
Pozdrav iz Dolenjske. Koračnica. (Jakl) ... .50
Pripoznanje. Polka mazurka. — (Jakl) ... .50
Primorski odmevi. Fantazija. — (Breznik) ... .50
Regiment po cesti gre. Koračnica. (Jakl) ... .50
Slovenski biseri. Skladba iz 28 slovenskih narodnih pesmi. — (Jakl) ... .75
Srčno veselje. Polka ... .50
Vesela plesalka. Polka ... .50
Zmiraj zvesta. Polka ... .50

Zemljevidi:

Združenih držav. Veliki ... .30
Združenih držav. Mali ... .15
Slovenija ... .15
Nova Evropa ... .50
Zemljevidi:
Alabama, Arkansas, Arizona, Colorado, Kansas, Kentucky in Tennessee, Oklahoma, Ohio, Indiana, Montana, Mississippi, New York, Washington, Wyoming — vsaki po ... .25
Zemljevidi:
Illinois, Pennsylvania, Minnesota, Michigan, Wisconsin, West Virginia — vsaki po ... .40
Velika stenska mapa Evrope .. 2.00

Brezplačno.

Kdor naroči kako knjigo, priložimo mu knjižico
"NOVA POSTAVA"
za ponesrečene delavce v Pennsylvaniji
brezplačno, dokler nam zaloga ne poide.
SLOVENIC PUBLISHING CO.
New York, N. Y.

Naročilom je priložiti denar, bodisi v gotovini, Money Order ali poštne znamke po 1 ali 2 centa. Če pošljete gotovino, rekomandirajte pismo.

"Glas Naroda"
(Slovenic Publishing Company)
82 Cortlandt St., New York

Ne naročajte knjig, katerih ni v ceniku.

Knjige pošiljamo poštnino prosto.

Vladimir Levstik:

VIŠNJEVA REPATICA.

(Nadaljevanje.)

"Pst!" se je nasmehnila Vida s šegavim, skoraj zasmehljivim pogledom na vrata profesorjevega kabineta, izza katerih se je slišalo nervozno stopicanje in brkljanje po predalih. "Gospod papa so zelo nemilostni."

"Gorje, če vas sliši!" je porogljivo dejala mati, vstajaje s kanapeja. "Kramljajta, otroka; jaz stopim gledat, ali je vse pripravljeno za gostov sprejem."

Spešno je krenila k vratom, v vesti si, da ju prepušča nadepolnemu trenotju; Križaj je zares od kamna, če se niti po tem prizorju ne povzpne do edine tolažbe, ki bi kaj zalegla v njenih materinskih očeh!

Vida se je legotno spustila na gospojino mesto prekrižala drobne gležnje ter nagnila glavo proti supletnu. Vsi gibi njene vitke postave, vse lege teh mladih udov s pravilnimi, deviškimi oblikami so bile polne gracije, ki je opredala Križaja z neodoljivim čarom. Tudi zdaj je čutil, kako se vtaplja njegovo snoči sklenjeno prijateljstvo v toplem koprnenju, ki ga siloma odnaša s seboj. Dekle, ko je zrlo vanj ter mu govorilo z rahlim, še malce krhkim glasom, ni bila več prava Vida, nego malikovano bitje, odeto z žarki omamljive in samolastne zarje, pod katero se je izpreminjala resničnost s pozabljen sen; pa tudi on je bil drug človek, nezmožen vztrajati v treznih, maloverrih mislih, kakršne so ga zagrinjale med revnimi stenami njegove obe. Pil je Vidine besede kakor godbo, ne oklepajoč se pomenja; kaj bi bil dal, da jih more odnesti s seboj in razsuti po vzduhu, kadar piše povest!

"Tak ti me ne obsojaš?" je govorilo dekle. "Kakšna izjema! — Slab profesor boš ljubi Križaj."

"Počakaj dvajset let," je dejal suplent z otožnim usmevom. "Enkrat bom nemara tudi jaz star in poln zaničevanja do ljudi, ki jim je oče Rogerij deveta briga".

"Ti!" se je zdrznila. "Kako le moreš reči! Ti si najboljši človek na svetu; nikoli, nikoli ne boš tak," je dodala, vzhičeno stresaje glavo.

"Nu, potrpi; zdaj ti je lehko hvaliti, saj ne poznaš nikogar razen mene in svojega hudega papana. Morda pa je blizu čas, ko najde Vida pravega in edinega najboljšega človeka na zemlji ter poseane njegova ženica? V tem upanju sem ti čestital za sedemnajsti rojstni dan."

"Pravo reč mi privoščiš!" Vida se je našobila ter v zadregi povesela dolge trepavice. "Sicer pa — kdo ve? Takrat bom vsaj lehko skuhala kavo s svojimi slovnicami, zgodovinami in logaritmi!.... Da, Križaj, tvoja misel mi ni tako nova, kakor naj ravnam, da zletim iz kletke? Kdo me vzame?" je vzkliknila v naivno nestrpnostjo. "Kar pripelji mi velikodušneža."

Suplent se je nasmehnil tej otroški naglici.

"Ne mudi se dete; ne hiti zaradi ljube svobode.... Nihče razen tebe same ti ne more pokazati odrešenika, nihče razen ljubezni, ki se enkrat oglasi v tvojem srcu."

"Ljubezni!" Plosnila je z rokami. "Ali misliš, da si predstavljam vse to brez ljubezni? Toda kaj je ljubezen in zakaj ne pride? Reci, prijatelj, kaj je ljubezen?"

Nagnila se je bliže k njemu; v njenih globokih zrenicah je videl svoj obraz.

"Mene ne izprašuj," je odgovoril, čuteč, kako mu podrhteva glas. "Nič veselega ti ne bi mogel povedati o ljubezni."

"Tak jo poznaš; in praviš, da ri vesela.... Kako more biti človek žalosten, če ljubi? Meni se zdi, da bi znorela od same sreče!"

"So ljudje, obsojeni od rojstva, da se jim sreča razprhne v prvem dotiku."

"In ti da si takšen? Obsojenec? Ne verjemi; če zate ni sreče, ki je zaslužiš toliko, oh —!" Premolknila je ter božaje iztegnila roko nad njegovo, gledaje ga z vročim, utripajočim sočutjem. — "Če bi delila jaz, bi bil najsrečnejši pod solncem!" Njen pogled je obležal rosan na Križajevem zmedenem obličju. Suplent ji je stisnil roko.

"Verjamem, Vida, hvala ti; druge so bile manj radodarne."

"Marija, kaj ne?" je vprašala Vida tiho." Priznaj: Marija? In je ne moreš pozabiti, siromak!"

"Pozabiti! Morda bi jo bil pozabil; toda kdo govori o meni? Ona, ona se mi smili.... Oh, lopovi, ki gazijo lepoto tega sveta-"

Vida je povesila glavo. Prerada bi ga bila vprašala, naj ji pove vso svojo ljubezen do Marije in zgodbo njene nesreče, o kateri je vedela marsikaj že iz razgovorov z Maratonovo Alenko; toda slutila je, da nežnočutni Križaj ne bi hotel odgrniti pred njo stistega, kar jo je polnilo z najbolj skelečo radovednostjo: kolikšna je Egonova krivda in v čem obstoji? Nekaj velikega vsegamogočnega je mamilo njeno neizkušenost izza te vsakdanje tragedije; bilo je kakor brezdno, mimo katerega pojde nekega dne tudi ona — kakor skrivnostna globina, v kateri dremlje življenja pravi obraz....

"Ne maram te Marije — ne, ne, le molči!" je dejala s pridušenim glasom in naglo rdečico na licih, deloma od srca, deloma da bi ubežala svoji misli. "Čemu te ni hotela? Jaz na njenem mestu bi te bila sprejela z odprtimi rokami, pa bi vsega zla ne bilo.... Tebe ne marati, moj Bog! Zavreči mirno, toplo, svetlo življenje ob tvoji strani do konca, prav do konca dni —"

Beseda ji je obtičala v zagonetni tesnobi, kakor bi čutila, da je povedala nekaj, česar še ne razume in je vendar že zdavnaj res. Križaj se je zdrznil; prijelo ga je, da bi iztegnil roke ter jo poklical v ljubezen svojih izvoljenih, močnih in vernih minut, redkejših kakor tolažilne sanje.

"Čemu odlašati?" mu je prešinilo možgane. "Čemu dvomiti, ko hrepenenje prekipeva in govori samo, zoper voljo in kljub spoznanju? Usojeno je in zapisano v firmament; pokaj se upiraš, slabič v svojem puntu?"

Jezik se mu je zgenil, da bi zajecljal izpoved ljubezni; ko pa je hkrati objel s pogledom to sliko žive pomladi in s tihotapsko, plamenečo željo vso slast, ki ga je vabila v nji, se je vzdramil ter pomislil, da je prestar in prenesrečen. Še dolgo potem ga je tlačil spomin, s kakšno grozo je odtrgal oko od Vidine vitke nožice, ki se je oblila izza višnjevega krila ter bežala pod njegovimi gubami nekam v zapeljivo, še nedotaknjeno skrivnost.... Razgovor je zamrl kakor voda na ledenem znaru; nekaj bolnega je sisnilo suplenta za dušo, in da ni vstopila tisti hip gospa Pohlinova, bi bil vzel klobuk ter odšel.

Gospa ju je pomerila z vprašujočo nestrpnostjo; grenka črta je podaljšala gubo njenih ust, ko je videla, da Križaj tudi danes še ni govoril. Brez besede se je spustila na stol, sklenila roke ter vzdihnila v znak očitka in resignacije. Prav tedaj pa je zazvonilo v predsobi; še preden je kdo utegnil vstati, se je začul galop humanista, ki je dirjal gostu naproti hipec nato pa sviranje poklonov, s katerimi ga je obsul v pozdrav. Trojica se je spogledala in nasmehnila.

V.

Pohlinov srd nad Vido je bil v veliki, meri posjedica včerajšnjega dogodka. Strastno pričakovanje grofovega obiska mu vso noč ni dalo zatisniti oči, in burja misli, ki je hrumela po njegovi glavi, je bila pripravla živce v tako izjemno stanje, da si mu komaj izvalil pametno besedo. V šoli je moril kakor Bolgar; za en sam stavek iz Cicerona je razdelil sedem debelo podčrtanih dvojk; tisti dan živi studentom v strašnem spominu — bil je pravcati poraz pri Kanah. Le malo je manjkalo, da se nista v konferenčni sobi stepla z Bilbanom, ki sestavlja že nekaj let učeno razpravo 'O življenju stenic" ter zabava z rezultati svojih preiskavanj vsakega znanca ob všečni in nevšečni uri. Humanist mu je dejal ošabno, da je predmet razprave "nezaslišano plebejski", naravoslovec pa je zasolil pikro, da ne bo imel sreče s svojo revolucijonarno propagando, ako zaničuje to demokratsko žival; kričala sta drug na drugega ter bila s pestmi ob mizo; ravnatelj je komaj pomiril razgreto kri. Domov je prispel Pohlin obtovorjen z zavoji; najprej je izmotal škatljo finih cigar, da se ne bi osramotil pred grofom s portorikami; pripel si je nov ovratnik, izaljšal prsi z lepo kravato, izvlekel pilo za nohte — tudi to je bilo zdaj treba imeti! — in v potu svojega obličja potuhtal njeno rabo. Ves čas obeda je listal po "njigi o lepem vedenju", katero je bil nekoč zaplenil Rožmarinčku med poukom. Povod za vsakdanji grom in tresk je našel v "vnebovpijočem" odkritju, da nosi Vida kolerabo z nožem v usta, "česar bi niti zamorec ne bil zmožen storiti".

"Da, da", je renčal še pri omeletah, "kakršna mati, taka hči; jabolko ne pade daleč od drevesa.... Nič žlahtnega ni v vaju, nič višjega; strah in groza, če bi moral peljati dve taki dekli v boljšo družbo. Ne prikažita se mi popoldne dokler vaju sam ne pokličem!"

Gospa Ana je zgrabila prepoved z obema rokama ter naznanila rodbinskemu trinogu, da sta itak zgovorjeni s Križajem, ki pojde ž njima na izprehod.

"Tudi njega sem sit do grla," je zagodel profesor, nič več ne pomneč, kako prijazno je vabil suplenta. "Ne vem, čemu se štuli k nam, vitez žalostne postave; nič finega ni v njem, nič elegance kakor pri drugih mladih ljudeh. Uh, s čim sem zakrivil, da moram živeti med samimi kmetavzi!"

Mogotno je porinil krožnik od sebe, vrgel servet po mizi ter se umaknil v svojo sobo, kamor mu je sledila Vida s knjigami in zvezki. Pa tudi ta kelih je šel mimo njega; kakor hitro je bil sam, se je vrgel v nastanjač pozabi očita Rogerija in vse druge posvetne reči ter se pogreznil v drgečoče pričakovanje, oči uprte v vrata, uho nastavljeno, kdaj se oglasi gost.

In zdaj je sedelo njegovo visokorodje na divanu, pušilo cigaro iz profesorjeve škatle ter se pogovarjalo ž njim tako prijazno, kakor da ni ubogi, ponižni Peter Pohlin, marveč ekscelenca iz Nove ulice; koliko sreče zanj, koliko ponosa! Profesor je žarel in sijal ter vpletal vsakih pet minut zagotovila, kako neizmerno je počaščen. Globoko zadovoljstvo se mu je porajalo iz teh komplimentov: o, grof Kunnigsbruch bo lehko potrdil, da je Pohlin omikan človek in ve, kaj komu gre. Brez razočaranja je videl, da se gostu ne mudi za učene podatke; grof je kramljal semintam, hvalil našega mesta lego ter povzdigoval njegove lepote, ne izvzemši niti Pohlinovega stanovanja; profesorjeva knjižnica mu je imponirala, ob pogledu na staro komodo se je navdušil, za empirski slog; in vse to najrajši takrat, kadar je zagazil domačin predaleč v zgodovino. Zdelo se je, da v taktni skromnosti nalašč ne kaže lastnega znanja, marveč prepušča besedo strokovnjaku; ta črta ga je še bolj povišala v Pohlinovih očeh. V premolkih razgovora se je oglašal iz salona živahni pomenek Milana Križaja in gospe Ane, ki je vztrajno kovala svoje železo. Grof je nazadnje prisluhnil ter dejal humanistu s prikupnim usmevom:

"Blagor vam, da lehko gojite svojo vedo v zatišju rodbine; saj se ne motim?" In pokimal je proti vratom. "Samci živimo le napol; jaz za svojo osebo sem te zapuščenosti do grla sit; komaj že čakam, da si najdem družico."

Profesor ni tajil, da je oženjen in da ima rodbinsko življenje svo je dobre strani, čeprav se mu zdi samski stan vrednejši zavidanja: toliko brezskrbnosti, toliko svobode. Grof mu ni hotel verjeti; on, grof Kunnigsbruch "obožuje domače ognjišče", dasi ni takorekoč nikjer doma; in diskretno je izrazil upanje, da ga Pohlin katerikrat predstavi soprogi in hčerki: Kar mu je povedal oče o hčerini učenosti, je vidno podžgalo njegovo radovednost.

Dalje prihodnjič.)

Najmlajši colonel na svetu.

Slika nam kaže Richarda Stolla iz Lexington, Ky. On je najmlajši colonel na svetu. Tozadevno komisijo mu je podelil governer Edwin P. Morrow, ko je bil fantiček star eno leto. Kakšne so njegove zasluge za arma do, ni znano. Amerikanci so se smejali, ko je nemški kajzer de lil princezinjam naslove kot 'polkovnica', 'generalka' itd. Temu tri čevlje visokemu "colonelu" se pa ne smejejo.

Huda žena.

(Ruska pravljica. Poslovenil C. Golar).

Antipka je imel hudo ženo pa mnogo otrok. Če je Antipka izpregovoril samo besedo, že je vzela palico, pa udri po njem! Antipka sklene ženo spametovati, — vzame jermen, a baba se začne dreti in kričati in se tako razpali, da je dete v zibki zgrabila za noge in začela z njim mahati. Izbulila je oči, usta so se ji zapenila — živ vrag! Antipka tega ni mogel več prestati: Čim starejša je bila žena, tem gorše je bilo. Zato začne premišljavati, ako bi se rešil žene — in se spomni.

Nekoč se vrne posebno vesel iz gozda in začne ženi veselo pripovedovati:

'Poslušaj, draga ženica! Odslej boš živela z menoj po gospodsko, ozaljšal te bom kot pava, zakaj našel sem silno mnogo denarja."

"Glej ga, plaščarja, povej, ali se ti je sanjalo, pošast-"

"Ne, ptičica moja, draga moja! Saj sem na svoje oči videl in na lastna ušesa slišal, kako je zvenelo zlato in srebro."

"Kje pa?"

"Tam v gozdu, v jami, ki je nad tisto drčo, pri treh hrastih."

"No, pa pojdiva pogledat," reče žena bolj ljubeznivo, "ali gorje ti, ako si se mi zlagal. Lase ti bom poruvala! Kako si pa to slišal? Povej mi!"

"Slušaj, kako! Hotel sem zagnati kamen v tisto jamo. Vržem, in kar zazdi se mi, da so zazvenčali cekini; vržem drugič, zazvenče še lepše, in še tretjič — gola resnica — zvenče!"

Prideta do jame — vse črno, globoko!

"No, žena vzemi kamenček — vrzi sama, ako meni ne veruješ."

Baba vzame kamenček, nagne se in vrže, a Antip jo tisti hip sune od zadaj. Baba se zvrne v jamo, ne da bi zinila.

Komaj se Antip vrne domov, ga že obsujejo otroci, same drobne pnčke:

"Atek, kaše, atek, kruha! atek, mleka-"

In zdaj — sam molzi kravo, sam pojdi k potoku in peri plenice, snaži konje, a ponoči ne spavaj, temveč ziblji otroke!

"Aj, aj," javka Antip in se praska za ušesi, "z babo je bila nesreča, a brez babe je deset nesreč, še delati ne utegneš."

In Antip — obuboža, potem pa pride na drugo misel:

"Pojdem da izvlečem ženo iz jame."

Začne zbirati kose vrvi in konopcev, krajevine in jermena, zveže vse skupaj in namesti na koncu železno kljuko, laket dolgo. Gre nad jamo, spusti vrv v globočino in trese ž njo. In glej, čudo! Na konopec se je nekaj obesilo, ali po teži ni baba. Začne vleči, vleče in vleče, in glej, na koncu sedi hudiček, nekoliko palcev dolg in ves v volni.

Antip zavpije:

"Poberi se mi izpred oči! Saj te poznam: Ti si majhen, ali velik hodobec! Spravi se, prokletec, pa izgini tja, kjer si bil poprej! Ne pustim te na beli svet, če ne greš, te bom takoj s križem."

Hudiček pak začne prositi:

"Antipka, jaz sem dober hudič! Dal ti bom bogastva, naseljeval se bom v tuje hiše, a ti me z besedo izganjaj in zbiraj denar! Toda poslušaj, samo dvakrat me lahko izženeš. Odkar je padla huda baba v jamo, nam ni več življenja. Potegni me ven, Antipka jaz bom držal besedo, in tvoja hiša bo srečna, imel boš sluge in služkinje, najel boš pestunjo, da bo varovala otroke, a ti se boš družil z gospodo."

Antip se da premotiti, izvleče hudiča na svet, konopec je naenkrat lažji, hudiček izgine, kot da ga je odnesel veter.

Ne mine niti sedem dni, že sliši Antip, da se v velikih kamenitih palačah bogatega stavbenika sliši ropot, razbijanje, grohot ponoči in trkanje ,ter da prebivalci ne morejo več prestajati. Aatip gre stavbeniku, se mu prikloni in reče:

"Gospodar, pri vas v hiši se je naselil sam bognasvaruj, sam peklenšček, ki je zelo hudoben; sam se ga ne boš nikakor rešil, razen ako meni naložiš ta opravek."

"Izženi ga, izženi, Antipka!" reče stavbenik, "pa se ti bom priklonil."

"Dobro," reče Antip, "ali od samih priklonov se ne delajo suknje, jaz pa sem ubog kmet, le otrok imam veliko: sedem hčera, najstarejša ima komaj osem let, a baba mi je ušla in zdaj moram sam skrbeti za vse. Daj mi za vsako hčer po tisoč, pa bom pregledal tvojo hišo, zažvižgal bom in nekaj izrekel — pa bo šel hudič."

Stavbenik se ni obotavljal, potegnil je mošnjiček in naštel sedem tisočakov. Potem pelje Antipa po svojih sobah. Antip stopi v sobo, zažvižga in zakliče: "Ven!"

Izza peči se zasliši pisk:

"Že grem."

Tako prehodi vso hišo, posvod je bilo vse tiho in mirno. Pozdravi gospodarja, a ta ga pogosti s prekmorskim vinom in žganjem iz trave in sadja in postavi predenj na mizo raznih slastnih prigrizkov: jajca ,trdo kuhana, tolsto ščuko, raznih klobasic in vsakovrstnih jedil. Antip se napije in naje za cel teden — in si odpaše pas. Poslovi se od gospodarja in se odmaje domov.

Zdaj je imel sluge in služkinje izvrstne konje in vsega dovolj. — Glas gre na daleč o Antipu, da je pravi čarovnik in izganjalec hudiča. In glej, čez dva meseca pošlje iz mesta najemnik po Antipa.

"Pomagaj, Antivka! Nesreča nas je začela," pravi glasnik.

"I, kakšna? Ali vam hiša gori?"

"Nak, ne gori, ampak še nekaj hujšega je: Peklenaka sila gospodari po posestvu: V hiši je šum in lajanje, pajčevina in nečistost po čebričih. Najemniku ni za denar, samo da nas rešiš hudiča."

"Dobro," reče Antip, zapreže v lahek voziček hitrega konja in se odpelja k najemniku na njegov dvorec.

Najemnik ga prime za roke, ga pelje s častjo v hišo, pusti naprej, kot se dela z gospodom, in posadi na mehak divan.

"Pomagaj, brat moj po Bogu!"

A Antip se gladi po bradi in se pogodi za deset tisoč. Spravi denarce v žep, zažvižga in gre po sobah. Prežene hudiča — in že je povsod vse tiho in mirno.

"Hvala ti za tvojo uslugo," reče najemnik. "Naročil bom, naj ti pripeljejo sodček žganja na dom."

Antip se odpelja od njega mimo štacun; zdaj ne mara več za ajdove kolače in za pšenične žemlje, zdaj se mu hoče kaj boljšega.

"Daj domov — glej ga! Na pragu že čaka glasnik in mu pravi:

"Ej, Antip pripravi se, da greš z menoj na plemenitaški dvor."

"Po kaj?"

"Da vidiš, hudič se je naselil! Križ in težave nam dela, gospa toči solze, otroci vpekajo na en glas."

"Dragi Ivanič, odpusti, ali tretjič ne morem pregnati hudiča."

"Prosim te pojdi k plemenitaški pa se ž njo razgovori! Rekla je: "Ako nocoj ne izžene hudiča ga bom v konjušnici oparila od pete do glave, potem pa ga poslala v Sibirijo, a hčere mu bom vzela na tlako in jih mučila s predenjem."

"Če pa ni druge," reče Antip, "pridem takoj, samo da konja izprežem."

Antip ni bil kmet vsakdanje baže, znal je ljudi preslepiti in zdaj se mu je zahotelo tudi hudobnega duha prevariti. Izpreže konja, sleče novo obleko, poišče staro in jo raztrga na kosce, si skuštra lase, se preobleče v staro obleko, obuje oguljene čevlje, si razpraska lice do krvi in odhiti hitro v vas na plemenitaški dvor.

"Po kaj si prišel?" ga vpraša hudiček; "ali si mogoče pozabil, kako sva se dogovorila?"

"Vem," odgovori Antip, "nisem prišel, da te izganjam, temveč sam iščem pomoči pri plemenitašu. Glej, moja baba se je izkopala nekako iz jame in me zdaj preganja; iz kože me hoče nagnati."

"Kaj?" zakriči hudiček, "iz jame se je izkopala? Za teboj leta. Nak, rajši se vrnem k bratom v jamo; zdaj se gotovo v peklu goste in vesele brez babe."

Hudiček zbeži v jamo, in v plemenitaških dvorih nastane mir.

Zdaj se pokaže plemenitaš milostljivega in odpustil Antipu vso tlako.

Antip se je vrnil domov, in je živel z otroci mirno in veselo.

ADVERTISEMENTS.

SEVEROVA ZDRAVILA VZDRŽUJEJO ZDRAVJE V DRUŽINAH.

Suhe Mrtve lase

možete preprečiti in dobi lasem listo mehkost bujnost, in lepoto, katero si vsakdo želi ako nadenete

SEVERA'S HAIR POMADE

Izvrstna, priprava za nego las, idealna, zdravilna, in čista.

CENA 25c

Vprašajte v lekarnah.

W. F. SEVERA CO.
CEDAR RAPIDS, IOWA

D' Annunzio in fašisti

D' Annunzio je poslal ministrskemu predsedniku pismo, v katerem se opravičuje radi svojih razgovorov z domačini in inozemskimi socijalisti v svrho pomirjenja med obema strankama. D' Annunzijev razgovor s Čičerinom pa je tako razljutil milanske fašiste, da so priobčili izjavo, v kateri priporočaju fašistom, naj kratkomalo ignorirajo njegove zadnje politične akcije.

ADVERTISEMENTS.

Zastopniki

Zastopniki "Glas Naroda" kateri so pooblaščeni pobirati naročnino za dnevnik "Glas Naroda".

Vsak zastopnik izda potrdilo za svoto, katero je prejel in jih rojakom priporočamo.

Naročnina za "Glas Naroda" je: Za celo leto $6.00; za pol leta $3.00; za štiri mesece $2.00; za četrt leta 1.50.

San Francisco, Cal.: Jakob Lausin.
Denver, Colo.: Frank Skrabec.
Pueblo, Colo.: Peter Culig, John Germ, in Frank Janesh
Calida, Colo.: Louis Costello.
Indianapolis, Ind.: Alois Rudman.
Imton, Ind.: Lambert Bolskar.
Aurora, Ill.: J. Verbič.
Chicago, Ill.: Joseph Bliss in Jos. Bevčič.
Joliet, Ill.: Fr. Baraga, John Zaletel.
La Salle, Ill., Jos. Srolich.
Gascoutah, Ill.: Frank Augustin.
North Chicago, Ill.: Anton Kobal in Math Ogrin.
Springfield, Ill.: Martin Barborich.
Waukegan, Ill.: Frank Petkovšek.
Franklin, Kans. in okolico: John Repovš.
Kitzmiller, Md.: Fr. Vodopivec.
Chisholm, Minn.: Frank Govže.
Ely, Minn.: Jos. J. Peshel.
Eveleth, Minn.: Louis Govže.
Gilbert, Minn.: Louis Vesel.
Hibbing, Minn.: John Povše.
Virginia, Minn.: Frank Hrovatich.
St. Louis, Mo.: Mike Grabrian
Fort Helena, Mont.: Fr. Hrella.
Klein, Mont.: Gregor Zobec.
Gowanda, N. Y.: Karl Sternisha.
Little Falls, N. Y.: Frank Masle.
Barberton, O.: A. Okolish.
Cleveland, O.: Janko Pleško, Jakob Resnik in Chas. Karlinger.
Collinwood, O.: Math Slapnik.
Lorain, O.: Louis Balant in J. Kumše.
Niles, O.: Frank Kogovšek.
Youngstowww, O.: Anton Kikelj.
Ambridge, Pa.: Frank Jakše.
Bessemer, Pa.: Louis Hribar.
Broughton, Pa.: Anton Ipavec
Burdine, Pa.: John Demshar.
Conemaugh, Pa.: J. Brezovec in Vid Rovanšek.
Claridge, Pa.: Anton Kozogiav in A. Jerina.
Junio, Pa.: Anton Oshaben.
Export, Pa.: Louis Supančič.
Forest City, Pa.: Math Kamin.
Farrell, Pa.: Jerry Oblom.
Imperial, Pa.: Valentin Petersel.
Greensburg, Pa.: Frank Novak
Irwin, Pa.: Mike Pavšek.
Johnstown, Pa.: John Polanc.
Luzerne, Pa.: Anton Gerlnik.
Moydell, Pa.: Anton Malovrh.
Manor, Pa.: Frank Demshar.
Moon Run, Pa.: Frank Maček, Frank Podmilšek.
Pittsburgh, Pa.: U. Jakobich, Z. Jažbe, Vinc. Arh in Ig. Magister.
Ralphton, Pa.: Martin Zoroshetz.
Reading, Pa.: J. Pezdirc.
Rockwood, Pa.: A. Hochevar.
Steelton, Pa.: Anton Hren.
Turtle Creek, Pa. in okolico: Frank Schifrer.
West Newton, Pa.: Joseph Jovan.
White Valley, Pa.: Jurij Previč.
Wilcock, Pa.: J. Peternel.
Yoketon, W. Va.: Frank Kocian.
Milwaukee, Wis.: Jos. Tratnik.
Kohler, Wis., H. Svetlin
West Allis, Wis.: Frank Skok.
Rock Springs, Wyo.: Louis Tauchar in A. Justin.

Poleg gori navedenih so pooblaščeni pobirati naročnino tudi vsi tajniki J. S. K. J.

Koristno in potrebno za vsakega!

Dobili smo knjigo:

'NASVETI ZA HIŠO IN DOM.'

Katera vsebuje sledeče koristne nasvete in navodila:

Živinoreja
Živinozdravnik
Mlekarstvo
Perutninar
Trtoreja
Domača zdravila
Kako se napravi različne domače pijače
Vseznalec

ter še mnogo drugih nasvetov in navodil, katera so vsakemu potrebna.

Knjiga ima 400 strani.

Stane 80 centov.

SLOVENIC PUBLISHING COMPANY
82 Cortlandt St., New York

Tri leta.

Novela. — Ruski spisal Antov Čehov.

Za "Glas Naroda" prevel G. P.

11 (Nadaljevanje.)

VI.

Ob enajsti uri naslednjega dne, — bila je nedelja, — se je peljal Laptev s svojo ženo po Pijatnicki cesti v lahkem vozu, v katerega je bil vpležen le en konj. Bal se je, da bo storil njegov oče kaj posebnega in mučnega in vsled tega je bil slabe volje in nemiren. Po dveh nočeh v hiši svojega moža je smatrala Julija Sergejevna svoj zakon za veliko napako in nesrečo in če bi morala živeti s svojim možem v kakem drugem mestu kot v Moskvi, se ji je zdelo, da bi ne mogla prenesti grozot takega življenja. Moskva pa jo je zabavala, — veselila se je njenih cest in cerkva. Če bi bilo mogoče voziti se krog Moskve v onih sijajnih saneh z dragimi konji, voziti se celi dan, od jutra do večera ter dihati sveži, mrzli zrak, bi se gotovo počutila srečnejšo.

V bližini neke bele, pred kratkim prenovljene, dvonadstropne hiše, je kočijaž obrnil konja na desno. Pričakovali so ju in v bližini vrat sta stala dva policista ter vratar v novi suknji, z visokimi škornji ter galošami. Celi prostor, od sredine ceste pa do vrat, je bil posut s svežim belim peskom. Vratar se je odkril in policista sta salutirala. V bližini uhoda ju je sprejel Fjodor z zelo resnim obrazom.

— Veseli me seznaniti se s teboj, sestrica, — je rekel ter poljubil Juliji roko. — Zelo dobrodošla.

Povedel jo je po stopnjicah navzgor in nato po nekem hodniku skozi množico možkih in žensk. Tudi predsoba je bila polna ljudi in dišalo je po kadilu.

— Predstaviti te hočem našemu očetu direktno, — je zašepetal Fjodor sredi slovesnega, globokega molka. — Čestitljiv star mož, pater familias.

V veliki sprejemni sobi, poleg mize, pripravljene za obred, je stal Fjodor Stepanovič, očividno v pričakovanju sina in sinahe in poleg njega sta stala duhovnik v ornatu ter njegov pomočnik. Stari mož je stisnil Juliji roko ne da bi rekel besedice. Vsakdo je molčal in Julije se je lotila velika zmedenost.

Duhovnik in njegov pomočnik sta se pričela pripravljati na obred. Prinesli so noter kadilnik in prižgali sveče. Uslužbenci tvrdke Laptev so prišli v sprejemno sobo po prstih ter se postavili v dve vrsti ob zidu. Vladala je popolna tišina in nikdo si ni upal niti zakašljati.

— Blagoslov Gospoda, —je pričel duhovnik.

Služba se je vršila z veliko slovesnostjo. Ničesar se ni izpustilo ter zapelo dva slavospeva, — k najslajšemu Jezusu ter Sveti Materi Bogorodici. Pevci so peli zelo počasi ter držali pred seboj note. Laptev je zapazil, kako zmedena je njegova žena. Ko so peli pevci ter zapeli sedaj ti, sedaj oni, v različnih ključih: — Gospodin pomiluj, — je pričakoval Laptev z veliko nervoznostjo, da se bo stari oglasil ter rekel naprimer: — Ti ne veš kako pokrižati se. — To ga je strašno vznemirjalo. Zakaj vsa ta množica in zakaj ti duhovniki in pevci? Bilo je preveč buržuazijsko. Ko pa je ona, prav kot stari mož, sklonila glave ter pozneje večkrat padla na kolena, se mu je zdelo, da ji vse to ugaja in bil je pomirjen.

Koncem obreda, tekom: — Na mnogaja, mnogaja leta, — je dal duhovnik staremu možu in Alekseju križ v poljub, a ko je vstala Julija, je položil duhovnik roko na križ ter dal znamenje, da hoče govoriti. Pevcem se je dalo znamenje, naj utihnejo.

— Prorok Samuel je šel v Betlehem, — je pričel duhovnik, — na poziv Gospoda in tam so ga starešine mesta s strahom vprašali: — Ali prihajaš miroljubno? Prorok pa je odgovoril: — Miroljubno. Prišel sem, da žrtvujem Gospodu. Posvetite se ter pridite z menoj k žrtvam. — Tako vprašujemo tudi tebe, Julija, služabnica Gospoda: — Ali prihajaš z mirom v to hišo?

Julija je zardela od ginjenja. Ko je končal, ji je dal duhovnik poljubiti križ ter rekel s popolnoma drugačnim glasom:

— Sedaj je treba oženiti še Fjodor Fjodoroviča. Zadnji čas je.

Zbor je pričel peti še enkrat in v sobi je zavladal hrup. Stari mož, zelo ginjen, s solzami v očeh, je trikrat poljubil Julijo, napravil znamenje križa preko njenega lica ter rekel:

— To je tvoj dom. Jaz sem star ter ne potrebujem ničesar.

Uslužbenci so ji pričeli čestitati in vsakdo ji je nekaj rekel, a pevci so peli tako glasno, da ni bilo slišati nič drugega kot njih petje. Nato so jedli ter pili šampanjca. Julija je sedela poleg starega očeta in on ji je pripovedoval, da se družine ne smejo ločiti, pač pa živeti skupaj pod eno streho; da dovede ločitev do stalnega odtujenja.

— Napravil sem precej denarja in otroci nimajo drugega posla kot izdajati ga, — je rekel. — Sedaj boš živela pri meni ter štedila z denarjem. Čas je za mene, starega moža, da se odpočijem.

Julija je ves čas opazovala Fpjodorja, ki je bil tako sličen njenemu možu, le plašnejši in bolj reserviran. Neprestano je bil krog nje ter ji pogosto poljubil roko.

— Mi smo priprosti ljudje, mala sestrica, — je rekel in rdeče lise so prišle na njegova lica, ko je govoril. — Mi živimo enostavno, v starem ruskem slogu, kot kristijani.

Ko sta odhajala domov, je bil Laptev zelo vesel in odleglo mu je, da je vse tako dobro izpadlo in da se ni pripetilo ničesar mučnega kot je pričakoval.

Rekel je svoji ženi:

— Gotovo si bila presenečena, da je mogel imeti tako velik in širokopleč oče taka majhna in ozkoprsna sinova kot sva Fjodor in jaz. Da, a to je zelo lahko pojasniti. Moj oče se je poročil z mojo materjo, ko je bil star pet in štirideset let. Ona pa je bila stara le sedemnajst let. Postala je bleda in tresla se je v njegovi navzočnosti. Nina je bila rojena prva, — rojena iz sorazmerno zdrave matere in vsled tega je bila tudi močnejša in trdnejša kot midva. Fjodor in jaz sva prišla na svet, ko je bila mati že skoro vsa izčrpana od strahu in terorja. Dobro se spominjam, da me je oče kaznoval, ali boljše rečeno pretepal še predno sem bil star pet let. Ponavadi me je pretepal z brezovko, me vlekel za lase, me tolkel po glavi in vsako jutro, kadar sem se prebudil, je bila moja prva misel, če me bo nabil onega dne. Igra in otroške zabave, — to nama je bilo prepovedano. Morali smo iti k jutranji službi božji. Kadar smo se sestali s popi in menihi, smo jim morali poljubljati roke. Doma pa smo morali prepevati himne. Za tebe predstavlja vera obenem tudi ljubezen, a če grem jaz mimo kake cerkve, se spomnim na svoja otroška leta in prevzame me groza. Odvedli so me v skladišče kakorhitro sem bil star osem let. Delal sem kot vajenec in to je bilo slabo za moje zdravje, a poleg tega sem bil še vsaki dan tamkaj tepen. Pozneje, ko sem zahajal v višjo šolo, sem hodil v šolo le predpoldne in po kosilu sem moral sedeti v skladišču do večera. Tako so šle stvari naprej, dokler nisem bil star dva in dvajset let, dokler se nisem sestal z Jarčevom in on me je pregovoril, da sem zapustil hišo svojega očeta. Jarčev je dosti storil zame. Rečem ti, — je nadaljeval Laptev ter se smejal, — pojdiva ter obiščiva takoj Jarčeva. Fin dečko je to. Kako zelo bo ginjen.

(Dalje prihodnjič.)

Ljubezen in zakon.

Prijateljica! Tvoje pismo me je.... ne, ne, pravzaprav me ni čisto nič presenetilo. Vsak dogodek je logična posledica premis, in tako je tudi Tvoje pismo moralo priti. Da mi javljaš bridkosti, me kajpada boli.... zelo boli. In iskreno sočustvujem s Tebo.

Kaj naj storiš? Odkritosrčnega sveta želiš in apeliraš na najino staro, prastaro prijateljstvo. "Bodi magari brutalen, toda pošten — kakor pred desetimi leti!"

Zadela si na struno v mojem srcu, ki se je ne sme dotekniti nihče. Niti Ti, predraga. Preveč me zaboli, kadar zadoni. Prisegam: resnično boli.... še vedno boli.... A Ti si udarila po njej nalašč! Razumem: Tvoja revanša!

Ali vidiš: če bi jaz pred desetimi leti ne bil rajši "brutalen, a pošten," nego mehkoben, a nepošten, bi bila Ti pisala bržčas isto pismo današnjemu svojemu soprogu kot prijatelju o meni, današnjem svojem prijatelju, kot o možu!

In zopet sem brutalno pošten, ko Ti priznavam, da sem vendarle srečen, srečnejši v svoji današnji ulogi, nego bi bil, če bi igral zdajle mojo ulogo Tvoj soprog! Razumeš? To je moja revanša!

Ali ne! Saj sva si že pred desetimi leti povedala vse in prav nič nimava vzroka izpreminjati svojih nazorov. Takrat sem Ti rekel: "Ljubim Te. Toda tri leta rajske blaženosti naj zasujem s trideset, štiridesetletno sužnostjo! Dala sva si vse najlepše, najslajše. Samo ponavljati se še moreva. A ponavljanje postaja vedno pustejše, dolgočasnejše, zoprnejše."

Zakaj previsoko mi koji ljubezen, da bi jo pustil pasti na stopnjo robote. Ali da bi gledal, kako se moja ljubezen muči, ker poginja, lovi sapo, se krči, a ne more izdihniti. Zato se držim Goethejevega "Svaka Kronosa": Z zenita hipoma v nič! Le ne tistega ostudnega krepavonja ljubezni!

Ti pa si hotela postati žena. Lep je Ivan, bogat in ljubil Te je. Tako sva se ločila, stoječa na zenitu. In vzela si današnjega svojega moža. Prisegla pa sva si večno odkritosrčno prijateljstvo. Dostavila si še — zdaj Ti lehko povem: meni je bilo to prav mučno in neprijetno! — da ostani to najino najiskrenejše prijateljstvo tudi "idealno čisto".... Nepotrebno je bilo to omenjati, zakaj biti delničar ljubezenske zadruge magari neomejene zaveze, ni bilo in ne bo nikoli moj okus. — Pritrdil sem Ti torej in — ostal mož-beseda. Celo poročna priča sem Vama bil.... se vozil s Tabo — moj Bog, kako krasna si bila v beli svili z dolgim najčolanom! — do cerkve k poroki.... Brutalno, a pošteno, predraga.

In potem sam prihajal k Vama le ob obiteljskih praznikih čestitat ter se veselit Vajine sreče. — Nihče na svetu ni mogel slutiti, da sva si bila kdaj več nego dobra znanca in nihče na svetu ni mogel pričakovati, da bi bila kdaj možna disonansa med Vama. Dobila sta dvoje krasnih otrok kakor izrezanih iz Murilove "Madonne.. Živela v blagostanju — absolutni armoniji. In venrjemi, najgloblje sem se jaz veselil Vajine sreče! A jaz sem se tudi ves čas najhuje bal, da bi se kdaj mogla skaliti ta Vajina sreča! Imel sem Te pač preveč rad in spomini na nekdaj.... dosti, dosti!

Toda osorej na Ivanov god sem vztrepetal. Takrat se mi je prvič stisnilo srce v temni slutnji, da bi se utegnila zrušiti celo Vajina harmonija. In veš, zakaj? Prišla si mi odpret stanovanjske dveri: na nogah si imela razhojene copate .... sfrizirana nisi bila.... a oblečena v nezlikan komotel, na katerem je manjkal gorenji gumb!

Ne smej se..... prijateljica! Zakaj dva meseca nato sem prišel.... prosim, korektno! v žaketu z diplomatsko kravato in sivimi rokavicami, s cilindrom in v modnih hlačah z najizrazitejšo gubo.... čestitat za god Tvojemu Ivanu. In zopet si me s svojo toaleto razočarala, — a prijatelj Ivan je prišel iz svoje sobe, (ki še ni bila pospravljena, dasi je odbilo že pol 12.!) neobrit, brez ovratnika, brez kravate, s hlačami, ki so imeli cele klobuke na kolenih, a v suknji, ki je bila ob zapestjih že sfranžana in je imela na komolcih očividne — luknje!

I Ti in on sta bila do mene silno prijazna, prisrčno ljubezniva — — a drug drugega kakor da nista videla....

Potrt sem se vračal domov. In od tistihmal sem pričakoval.... sem se bal v zavesti neizogibnosti — tegale Tvojega pisma. Vedel sem, da mora priti.... Samo bal sem se, da ne boš imela poguma, dasi že napisanega, poslati ga....

V svoji nesreči sem vendarle nepopisno srečen, da si ostala žena-beseda. Spomnila si se najlne prisege, da se v trenutkih bodoče najhujše bridkosti zatečeva po tolažno najprej drug k drugemu. Hvala Ti, zlatica! Poljubljam Ti kakor nekdaj vsak gleženj Tvojih prstkov posebej.

Po mojem mnenju je zakon ječa. Prostovoljna ječa. Vse življenje tičiš v njej. Zato jaz nisem maral vanjo. Niti s Teboj, naljubša med ženami! A ker je ječa, jo je treba držati v nervozni akuratesi! Niti praška, niti sledu kak šne pajčevine, niti duha pokakšnem nedlagem vonju! Večno moraš imeti čut: ta ječa je najdivnejši salon! In zakonske verige morajo zveniti, ko jih vlačiš za seboj, najlepše simfonije najrazkošnejših harmonij!

Monotonija — enoličnost — je smrt vsaki ljubezni, a neznosno gorje vsakega zakona. Ženiti in možiti bi se zatorej smeli le ljudje močnega značaja in najbujnejše domišljije. Le taki, ki umezacij, ki znajo biti vsak dan drugačni, novi neznanci; le taki, ki imajo naturo Proteja, da so vedno zanimivi, zagonetni vzpodbudni le taki, ki so podobni orkestru najrazličnejših inštrumentov, katerih vsak svira na svoj način prekrasno. Gorje jim, ki so podobni kosu žvižgajočemu večno isto melodijo! Gorje jim, ki so podobni enivetki večno iste boje in istega vonja! A blagor onim, ki imajo raz košno fantazijo srca, ki jih usposablja za najrazličnejše izraze mimike, gest, izrekov, pogledov itd., itd. Blagor jim, ki imajo čim večjo glaviaturo čustev in čim mo večjo klaviaturo registrov ki jih uporabljajo v največjih varijacijah in permutacijah v svojem zakonstvu! — Le ti so lahko trajno srečni; le tem je vsak dan nov praznik ljubezni in žena jim ni nikdar le "soproga" (ostudna beseda-), nego večno nova, mlada pikantna ljubica. Vsak dan jo znova ugledajo, se zaljubljajo vanjo ter jo znova svajajojo. In zakon jim je nepretrgana veriga božansko blaženih dni po prvi, poročni noči.

Jasno je, da govorim le o zakonu najintelegentnejših, duševno in umstveno najbolj razvitih in najbolj kritičnih slojev. Saj tudi poznam samo te. Zakoni kmetov, delavcev, inteligentnih proletarcev za esteta niso zanimivi....

Poznaš me, da sem krut pesimist in da mi je pri ženskah vedno premalo srčne fantazije. Zato, mislim, je na svetu tako malo zares popolnoma srečnih zakonov. In zato sem hotel ostati samec. Čemu bi onesrečil žensko, ki ji želim vso srečo?

Ker pa je to dejstvo nepobitno, bi se morale naše vrste ženske zakonske ali samo ljubeče, tem bolj potruditi, da svoj srčni nedostatek zakrijejo vsaj s svojo znanjostjo in s čim večjo poezijo v svoji okolici.

O, ko bi ženske vsaj slutile, kaj vse ubija in uničuje ljubezensko razpoloženje! Mene iztrezni ne to razhojena copata, odtrgan gumb, razmršena glava, črn noht, nečist vrat, nego celo trivijalen dovtlp da, celo — gramatikalna hiba n pr. "pri nam" (namesto pri nas) "bolana" (mesto bolna!).

Vam, ženskam, se zdi morda to malenkostno, smešno; toda estetsko občutljivemu in kulturnemu moškemu prizadenejo prav take navidez malenkostne smešnosti sunek, ki ga ne premagajo. Dosti poznam zakonskih mož, ki imajo prav iz ter vzrokov od prvega dne svojega zakonskega življenja z analnostjo, skrivajo se pred zakonskimi trijalnostmi. Zakaj cela najbolj rahločutna žena je včasih čudevito brezobzirna ali kruto neprevidna.... Vse to pa velja — morda še v večji meri! — za zakonske može.

Ali sem ti odgovoril dovolj jasno, kaj imaš storiti? — Upam, da si me razumela. Premisli

Marsičesa mora biti manje, a marsičesa več.... In potem se spomni, da imata štiri sobe, da zaslužiš Tvoj Ivan vsega dovolj: kupiš mu torej lehko elegantno pidžamo, sebi pa pikantne suknenčeveljčke z visokimi petami; vstajaš lehko pol ure prej, da se sfriziraš, najameš event še eno služkinjo in pa poiščeš boljšo, — duhovirejšo šiviljo! Tebi je vse to kapital, ki se Ti tisočero obrestuje. Uboge one žene, ki tega nimorejo! Zate je kultura telesa obleke in stanovanja dolžnost. — Toda, oprosti, zdi se mi, da si začela nekam skopariti. Sreča pa ni nikdar dovolj plačana.

In končno: oti se zanimaš za ono kar zanima Ivana; ali se podrudi čitati kar on čita, ljubiti kar on ljubi, brziti kar on mrzi?

Izprašaj svojo vest! In po vesti ravnaj! Marsikatera ženska tega ne zna; a Ti bi znala, če hočeš. In potem bo tudi Ivan — moral!

Ali sem bil zopet brutalen, a pošten? — Želim Ti vso srečo. A tudi njemu zaradi Tebe!

Prijateljski Ti poljublja ročico z velepoštovanjem vdani prijatelj.

Nesreča v džamiji.

Iz Sarajeva poročajo: Tukaj se je prigodila težka nesreča v času popoldanske molitve muslimanov V džamiji se je srušila "muštendera". Dve osebi sta ostali mrtvi na mestu, več je bilo težko ranjenih. (Džamija je molitvenica.)

ADVERTISEMENTS.

Rada bi izvedela, kje se nahaja JOHN STANIŠA in njegov sin FRANK. Kar jaz vem, se je nahajal v Pennsylvaniji in potem v Detroitu, Mich. zdaj pa mislim, da je zopet nekje v Pennsylvaniji. Prosim ga, kakor tudi njegovega sina, da se mi zglasita, ali pa če kateri rojakov ve za njun naslov, da mi blagovoli naznaniti, za kar bom jako hvaležna. — Miss Mary Germ, P. O. Box 2, Warsaw, N. Y.

(20-21—6)

SVOJE SEDANJE BIVALIŠČE naj prijavi jugoslovanskemu generalnemu konzulatu JAKOB RABUZIN, doma iz Potoške vasi pri Litiji. Leta 1919. je bival v Indiana, Pa. Obenem se naproša vsakega, ki bi vedel za njegov naslov, da ga prijavi konzulatu. — Consulate General of the Kingdom of the Serbs, Croats and Slovenes, 443 West 22. St., New York City.

ŽENITNA PONUDBA.

Vdovec s štirimi otroci, lastnim domom in dobro stalno službo, se želi seznaniti s Slovenko ali Hrvatico, staro od 30 do 40 let, v svrho ženitve. Ponudbe, če le mogoče s sliko, pošljite na: J. F., c/o Glas Naroda, 82 Cortlandt Street, New York City.

VAŽNO ZA GOSPODINJE

Izšla je nova kuharska knjiga

VARČNA KUHARICA

Strokovnjakinja, ki je sestavila to knjigo, je polagala važnost nato, kako pripraviti bolj ukusna jedila z manjšimi stroški in s skromnimi sredstvi.

Knjiga je trdo vezana, stane $1.

Slovenic Publishing Co. New York

KRETANJE PARNIKOV

Kedaj približno odplujejo iz New Yorka.

MONGOLIA	21	Jun. — Hamburg	ARGENTINA	15	Julija — Trst
YORCK	21	junija — Bremen	KROONLAND	15	Julija — Cherbourg
OLYMPIC	24	jun. — Cherbourg	HANOVER	19	julija — Bremen
LAFAYETTE	24	jun. — Havre	PRES. ADAMS	19	Julija — Cherbourg
ORBITA	24	jun. — Cherbourg	CHICAGO	20	Julija — Havre
AMERICA	24	jun. — Bremen	SUSQUEHANNA	20	Julija — Bremen
RYNDAM	24	jun. — Boulogne	LAPLAND	22	Julija — Cherbourg
FRANCE	25	jun. — Havre	ANDANIA	22	Julija — Cherbourg
MAURETANIA	27	jun. — Cherbourg	ROTTERDAM	22	Julija — Boulogne
RESOLUTE	27	junija — Hamburg	HOMERIC	22	julija — Cherbourg
MINNEKAHDA	28	jun. — Hamburg	LAFAYETTE	22	Julija — Havre
PRES. POLK	28	junija — Cherbourg	OROPESA	22	Julija — Hamburg
LA TOURAINE	29	jun. — Havre	HUDSON	22	Julija — Bremen
HOMERIC	1	Julija — Cherbourg	RESOLUTE	25	Julija — Hamburg
SAXONIA	1	Julija — Hamburg	MONGOLIA	26	Julija — Hamburg
PR. HATOIKA	1	Julija — Bremen	FRANCE	26	Julija — Havre
ANTONIA	1	Julija — Bremen	P. VAN BUREN	26	julija — Cherbourg
FINLAND	1	Julija — Cherbourg	CARONIA	29	Julija — Cherbourg
PRES. ARTHUR	1	Julija — Bremen	MAJESTIC	29	Julija — Cherbourg
LA LORRAINE	1	Julija — Havre	RYNDAM	29	Julija — Boulogne
FINLAND	1	Julija — Cherbourg	VANDYCK	29	Julija — Hamburg
AQUITANIA	4	Julija — Cherbourg	AMERICA	29	julija — Cherbourg
TUSCANIA	5	Julija — Genoa	AQUITANIA	1	avg. — Cherbourg
MANCHURIA	5	Julija — Hamburg	PARIS	2	avg. — Havre
PARIS	5	Julija — Havre	YORCK	2	avg. — Bremen
SEYDLITZ	5	Julija — Bremen	MINNEKAHDA	2	avgusta—Hamburg
MANCHURIA	5	Julija — Hamburg	PRES. POLK	2	avgusta—Cherbourg
P. GARFIELD	5	julija — Cherbourg	SAXONIA	3	avg. — Hamburg
CONTE ROSSO	6	Julija — Genoa	FINLAND	5	avgusta—Cherbourg
ROCHAMBEAU	6	Julija — Havre	CRETIC	8	avg. — Genoa
MAJESTIC	8	Julija — Cherbourg	BERENGARIA	8	avgusta—Cherbourg
ORDUNA	8	Julija — Cherbourg	RELIANCE	8	avgusta—Cherbourg
PRES. TAFT	8	Julija — Cherbourg	P. GARFIELD	9	avgusta—Cherbourg
N. AMSTERDAM	8	Julija — Genoa	MANCHURIA	9	avgusta—Hamburg
PRES. WILSON	8	Julija — Boulogne	BELVEDERE	10	avg. — Trst
ZEELAND	8	Julija — Trst	LA SAVOIE	12	avg. — Havre
OROPESA	8	Julija — Cherbourg	ZEELAND	12	avgusta—Cherbourg
ST. PAUL	10	jun. — Hamburg	PRES. TAFT	12	avgusta—Cherbourg
RELIANCE	11	Julija — Hamburg	SEYDLITZ	16	avg. — Bremen
BERENGARIA	11	Julija — Cherbourg	LAFAYETTE	19	avg. — Havre
VAUBAN	12	Julija — Hamburg	KROONLAND	19	avgusta—Cherbourg
OLYMPIC	12	Julija — Hamburg	PARIS	23	avg. — Havre
PRES. MONROE	12	julija — Cherbourg	PRES. WILSON	26	avg. — Trst
NOORDAM	15	Julija — Boulogne	LAPLAND	26	avgusta—Cherbourg
LA SAVOIE	15	Julija — Havre	ARABIC	29	avg. — Genoa
G. WASHINGTON	15	Julija — Cherbourg	HANOVER	30	avg. — Bremen
MAURETANIA	18	Julija — Cherbourg			

ADVERTISEMENTS.

FRENCH LINE
COMPAGNIE GÉNÉRALE TRANSATLANTIQUE
Express Postal Service

Direktna služba v

Jugoslavijo
preko Havre

s velikimi parniki na 2 in 3 vijake

LAFAYETTE ..... 24. junija
FRANCE ..... 28. junija
LA TOURAINE ..... 29. junija
LA LORRAINE ..... 1. julija

Izborne udobnosti tretjega razreda. Kabine z umivalnico in tekočo vodo, za 2, 4 in 6 oseb. Posebna jedilnica, soba za kajenje, bars in brivnica na razpolago potnikom tretjega razreda. Vino in pivo brezplačno. Za nadaljne podrobnosti vprašajte pri lokalnih zastopnikih French Line.

COSULICH LINE
Naravnost v Jugoslavijo

ZNANI PARNIKI. IZBORNE UGODNOSTI
Ne imejte brezpotrebnih stroškov in zamude.

PRES. WILSON 8. juli.; 22 avg.
ARGENTINA ..... 15. julija
BELVEDERE ..... 15. avgusta

Vnaprej plačane karte za sorodnike ali prijatelje se lahko preskrbi pri bližnji parobrodni agenturi ali pri

PHELPS BROS. & CO.,
Generalni Agenti
2 WEST STREET NEW YORK

NAZNANILO.

Karolina Kraitz se je dne 7. junija 1922 postavno ločila od svojega moža Louisa Kraitza in sicer v Smithport, McKean County, Pa. Tožbo za ločitev zakona je vložila, ker jo je pred tremi leti brez vsakega vzroka zapustil. Tako je ostala sama s štirimi nedoraslimi otroci.

NA PRODAJ RODOVITNA FARMA

radi odhoda v domovino. Leži približno 50 milj od New Yorka ter obsega 40 akrov s hišo in gospodarskim poslopjem. Ker je v bližini treh industrijskih mest, se pridelke lahko in za primeroma visoke cene proda. Cena $8000.00, takoj je plačati $1000.00, ostalo na obroke. Za nadaljna pojasnila se je obrniti na: Farma, Conn., c/o Glas Naroda, 82 Cortlandt Street, New York, N. Y.

(3x 19.20&22—6)

Frank Sakser State Bank
82 Cortlandt Street, New York

GENERALNO ZASTOPSTVO
JADRANSKE BANKE
in vseh njenih podružnic.

JUGOSLAVIJA
Beograd, Celje, Cavtat, Dubrovnik, Ercegnovi, Jelsa, Korčula, Koter, Kranj, Ljubljana, Mariborj, Metković, Sarajevo, Split, Šibenik, Zagreb.

ITALIJA
Trst, Opatija, Zadar.

NEMŠKA AVSTRIJA
Dunaj.

IZVRŠUJEMO hitro in pošteno denarna izplačila v Jugoslaviji, Italiji, in Nemški Avstriji ter izdajamo čeke v kronah, lirah in dolarjih, plačljive na vpogled pri Jadranski banki in vseh njenih podružnicah.

PRODAJAMO parobrodne in železniške vozne listke za vse kraje in za vse črte. (Vidi zgoraj kretanje parnikov.) Kadar ste na potu v staro domovino in se nahajate v New Yorku, se Vam to izplačalo, ako se zglasite glede vrednitve Vaših denarnih zadev pri ravnateljstvu naše banke v prvem nadstropju brez ozira na to, ako kupite parobrodni listek pri nas ali ste ga morda kupili drugje.

Zajamčeni so nam pri Jadranski banki izvanredno ugodni pogoji, ki bodo velike koristi za vse one, ki se že ali se bodo posluževali naše banke.

Frank Sakser State Bank

ZA VAŠ DOLAR =

ste pošteno in hitro postreženi kadar rabite uro, zlatnino, srebrnino, prstan, Diamond, dalje ako želite pravi glasni Columbia gramofon, slovenske plošče, in če društvo potrebuje pravo svilnate zastavo, regalije, kape itd.; če se obrnete do znanega večletnega trgovca Slovenca, kateri razpošilja blago po celi Ameriki nad 16 let pa že nikdar čuli kako napravlinost. Poskusite me enkrat pa se boste prepričali.

Pišite po brezplačne cenike na

IVAN PAJK, 24 Main St., Conemaugh, Pa.

DR. LORENZ
642 Penn Ave., PITTSBURGH, PA.
EDINI SLOVENSKO GOVOREČI ZDRAVNIK
ŠPECIJALIST MOŠKIH BOLEZNI.

Moja stroka je zdravljenje akutnih in kroničnih bolezni. Jaz sem že zdravim nad 23 let ter imam skušnje v vseh boleznih in ker znam slovensko, zato vas morem popolnoma razumeti in spoznati vašo bolezen, da vas ozdravim in vrnem moč in zdravje. Skozi 23 let sem pridobil posebno skušnje pri ozdravljenju moških bolezni. Zato se morete popolnoma zanesti na mene, moja skrb pa ja, da vas popolnoma ozdravim. Ne odlašajte, ampak pridite čimprej.

Jaz ozdravim zastrupljenje krvi, mehurja in ledic po telesu, bolezni v grlu, izpadanje las, bolečine v kosteh, stare rane; oslabelostživčne in bolezni v mehuju ledicah, jetrah, želodcu, rmenico revmatizem, katar; zlate žile, naduha itd.

Uradne ure: V ponedeljek: sredo in petek od 9. dopoldne do 5. popoldne; v torek, četrtek in sobota od 8 dopoldne do 8. zvečer; v nedeljah in praznikih od 10. dopoldne do 2. popoldne.