



DOLENJSKI GOZDAR

glasilo delavcev
gozdnega gospodarstva
novo mesto

letnik XVIII.

december 1981

št. 10

Srečno 1982

Če ob prehodu v leto 1982 potegnemo črto in razglabljam o tem, kaj smo storili v preteklem in kaj nas čaka v prihodnjem letu, bomo lahko ugotovili, da je za nami leto težkih preizkušenj, pred nami pa leto še težjih pogojev gospodarjenja in še večje stabilizacijske naravnosti.

Za nami je prvo leto novega srednjeročnega obdobja 1981-1985. Kako smo izpolnili svoje zadolžitve, ki smo si jih zastavili v srednjeročnem planu? Na splošno vzeto kar dobro, zlasti če upoštevamo hudo zimo, ki je naše delo ohromila za skoraj dva meseca, in če upoštevamo, da smo v mesecu juliju dvignili plan blagovne proizvodnje gozdnih sortimentov na poprečje srednjeročnega obdobja, kar ja za nas pomenilo dodatnih 11.000 m³. Ta povečani plan smo v celoti realizirali; v družbenem sektorju je bil presežen, v zasebnem pa je zmanjkalo sape za okrog 10 %, čeprav je bil odkup večji kot v letu 1980. Ker že dalj časa ugotavljamo, da imamo rezerve v glavnem v zasebnem sektorju v drobnih sortimentih listavcev, bomo morali povečati odkup na panju. To pa pomeni, da bodo naše TOK morale povečati število delavcev in tako izkoristiti dane rezerve. Tako pot že uspešno ubirajo na TOK Gozdarstvo Novo mesto, saj so povečani plan praktično dosegli. Pa ne samo to. Zgraditi

bomo morali več cest in vlek ter oskrbeti TOK s pravilno mehanizacijo. Vse te razvojne usmeritve so v našem srednjeročnem planu jasno začrtane in le na ta način bomo naši industriji zagotovili več domače lesne surovine, s tem zmanjšali njen uvoz in omogočili večji izvoz končnih izdelkov. To je hkrati ena glavnih opredelitev v resolucijskih in družbenih planih, velja pa v prvi vrsti za gozdarsko-lesnopredelovalni kompleks, ki lahko ustvari zelo visok neto devizni priliv.

Ne smemo pozabiti, da smo v letu 1981 z našimi delavci in mehanizacijo sodelovali pri odpravi posledic žleda v gozdovih Brkinov. Naš delež pri tem je bil iz objektivnih razlogov sicer nekoliko skromnejši od načrtovanega, je pa kljub temu terjal veliko naporov od naših delavcev, za kar smo jim hvaležni.

Tudi v pogledu gozdno-gojitvenih del smo precej naredili, čeprav v nekaterih postavkah plan ni bil dosežen. Pri tem moramo omeniti nov način financiranja teh del (vključena je tudi gradnja cest), za izvajanje katerih preko samoupravnega sporazuma pri območni samoupravni interesni skupnosti za gozdarstvo prispevajo svoj delež poleg gozdarjev tudi uporabniki lesa. To je edini način dobrega gospodarjenja z gozdovi, kajti le z večjimi vlaganji v gozdove, bomo lahko trajno povečevali blagovno proizvodnjo gozdnih sortimentov. Ko govorimo o gozdno-gojitvenih delih, moramo omeniti republiški seminar iz redčenja, ki je bil na območju TOZD Gozdarstvo Straža v mesecu oktobru. Na tem seminarju so naši gozdarji dobili priznanje za poglobljeno strokovno delo, hkrati pa je seminar dokazal, kako povečana vlaganja vplivajo na povečano proizvodnjo lesa.

Pri investicijskih naložbah je treba omeniti izgradnjo nove



Od kje je ta posnetek? Če ste uganili, pismeno sporočite natančni opis (revir, oddelek, odsek, cesta idr.) na uradništvo Dolenjskega gozdarja. (Izžrebanemu - za nagrado knjigo!)

vrtnarije ob Težkem potoku v Šmihelu, kjer so delavci naše TOZD vrtnarstvo in hortikultura dobili normalne razmere za delo. Sicer pa smo nabavili precej nove spravilne in transportne mehanizacije ter zgradili več cest kot v letu 1980.

In kaj nam bo prineslo leto 1982? Kot že rečeno bodo razmere za gospodarjenje še težje.

Na trg bomo morali dati še več lesa, tj. toliko, kolikor je bilo po srednjeročnem načrtu predvideno za leto 1985. Da bomo ta cilj dosegli, se bomo morali še bolj potruditi, pove-

čati storilnost in delovno disciplino. Še naprej bomo morali krepiti samoupravne odnose in dohodkovno povezanost z lesno industrijo. Če bomo kos vsem tem zahtevam, se ob dejstvu, da smo v razvoju naše socialistične družbe znali premagati še hujše težave, ni treba ničesar bati.

Ob takem razmišljanju želim v novem letu 1982 vsem delavcem gozdnega gospodarstva Novo mesto in lastnikom gozdov veliko delovnih uspehov in kar največ osebne sreče in zdravja!

JOŽE PETRIČ, dipl. ing.

Vsem članom
delovnega
kolektiva

želimo



SREČNO
NOVO LETO

Našim jubilantom: zahvala in čestitka

Pred praznikom dneva republike so bila v Črmošnjicah podeljena priznanja, značke in denarne nagrade jubilantom, ki so že 30, 20 ali 10 let zaposleni v delovni organizaciji.

Nagrajenih je bilo 74 delavcev: 30-letnikov 10, 20-letnikov 27 in 10-letnikov 37.

Nagrada za 30-letno zvesto delo pri GG znaša 9.800 din, za 20 let 7.350 in za 10 let 4.900 din.

Nagrade, priznanja in značke so prejeli:

TOZD „GOZDARSTVO“ NOVO MESTO:

| | |
|----------------------|--------|
| 1. Ana Bartolj | 30 let |
| 2. Jože Golobič, ml. | 20 let |
| 3. Ivan Kos | 20 let |
| 4. Jernej Conta | 20 let |
| 5. Rudi Bratkovič | 20 let |
| 6. Mimi Zorc | 20 let |
| 7. Jože Turk | 20 let |
| 8. Vida Kulovic | 10 let |
| 9. Terezija Turk | 10 let |
| 10. Ivan Lunder | 10 let |
| 11. Franc Novak | 10 let |
| 12. Franc Tramte | 10 let |
| 13. Jože Banič | 10 let |
| 14. Stane Gazvoda | 10 let |

TOZD „GOZDARSTVO“ STRAŽA:

| | |
|--------------------|--------|
| 1. Domine Avguštin | 30 let |
| 2. Jože Novak | 30 let |
| 3. Anton Škufca | 30 let |
| 4. Anton Šenica | 30 let |
| 5. Alojz Špringer | 20 let |
| 6. Vinko Dujič | 10 let |
| 7. Peter Djukič | 10 let |
| 8. Izidor Fink | 10 let |
| 9. Dušan Iskra | 10 let |
| 10. Stane Pirc | 10 let |
| 11. Franc Štravs | 10 let |
| 12. Franc Vidmar | 10 let |
| 13. Alojz Zaletelj | 10 let |

TOZD „GOZDARSTVO“ PODTURN:

| | |
|---------------------|--------|
| 1. Anton Avguštin | 30 let |
| 2. Avgust Gril | 30 let |
| 3. Jože Mavsar | 30 let |
| 4. Martin Furlan | 20 let |
| 5. Pavla Markovič | 20 let |
| 6. Franc Šobar | 20 let |
| 7. Dragan Došenovič | 10 let |
| 8. Mato Kikič | 10 let |
| 9. Štefka Miklič | 10 let |
| 10. Stipo Matijević | 10 let |
| 11. Slobodan Rajlič | 10 let |
| 12. Dušan Stojič | 10 let |

TOZD „GOZDARSTVO“ ČRMOŠNJICE:

| | |
|-------------------|--------|
| 1. Ivan Rauh | 30 let |
| 2. Albin Šmuk | 20 let |
| 3. Bogo Meznaršič | 20 let |
| 4. Boris Marc | 20 let |
| 5. Pero Vukojevič | 10 let |
| 6. Alojz Puhan | 10 let |
| 7. Pejo Kokalovič | 10 let |
| 8. Pavla Gole | 10 let |
| 9. Luka Djukič | 10 let |
| 10. Mato Dražetič | 10 let |

TOZD „GOZDARSTVO“ ČRNOMELJ:

| | |
|------------------|--------|
| 1. Martin Krakar | 30 let |
| 2. Ivanka Šegina | 20 let |



Direktor GG Novo mesto Jože Petrič, dipl. ing., prejema priznanje za dvajsetletnico. (Foto: Alojz Puhan).

| | |
|-------------------|--------|
| 3. Mijat Poplašen | 20 let |
| 4. Mirko Dandič | 10 let |

TOK „GOZDARSTVO“ NOVO MESTO:

| | |
|-------------------|--------|
| 1. Jože Darovec | 20 let |
| 2. Jože Hočevar | 10 let |
| 3. Zvone Petrov | 10 let |
| 4. Boris Markovič | 10 let |

TOK „GOZDARSTVO“ ČRNOMELJ:

| | |
|------------------|--------|
| 1. Ante Pavlovič | 20 let |
|------------------|--------|

TOK „GOZDARSTVO“ TREBNJE:

| | |
|-------------------|--------|
| 1. Ivan Zakrajšek | 20 let |
| 2. Jože Stojko | 20 let |
| 3. Jože Verce | 10 let |

TOZD GRADNJE:

| | |
|----------------------------|--------|
| 1. Danilo Kure, dipl. ing. | 20 let |
| 2. Matija Mazovec | 20 let |
| 3. Ivan Padovan | 20 let |
| 4. Stane Kozan | 20 let |
| 5. Jože Turk | 20 let |
| 6. Drago Jenič | 10 let |
| 7. Anton Murn | 10 let |
| 8. Anton Fink | 10 let |
| 9. Anton Gorše | 10 let |
| 10. Stanislav Kozan, ml. | 10 let |

TOZD VRTNARSTVO IN HORTIKULTURA:

| | |
|-----------------|--------|
| 1. Anton Blažič | 20 let |
|-----------------|--------|

DELOVNA SKUPNOST SKUPNIH SLUŽB:

| | |
|----------------------------|--------|
| 1. Pavla Kure | 20 let |
| 2. Jože Petrič, dipl. ing. | 20 let |

Našim jubilantom priskrbe čestitke in zahvala za dolgoletno zvestobo in za vse, kar so vložili v delo in v razvoj gozdnega gospodarstva Novo mesto!

J. B.

28. decembra seja delavskega sveta

Predsednik delavskega sveta sklicuje sejo, ki bo 28. 12. 1981 v sejni sobi gozdnega gospodarstva.

Za sejo predlaga naslednji dnevni red:
1. Pregled in potrditev zapisnika zadnje seje.

Dopisniki Dolenjskega gozdarja 1981

Našteti so samo delavci gozdnega gospodarstva Novo mesto.

| | |
|-------------------|-------------------------------|
| Jozica Bajt | 3, 4, 8, 9, 10 |
| Mirko Bajt | 1, 6, 7, 9, 10 |
| Franc Bartolj | 9 |
| Janez Blažič | 1, 5 |
| Milena Bobaš | 9 |
| Franc Čibej | 5, 9 |
| Milan Dragišič | 1, 2, 5, 7, 9, 10 |
| Tone Fabjan | 2, 5 |
| Jože Falkner | 1, 7, 8, 10 |
| Peter Geršič | 1, 3, 10 |
| Niko Goleš | 1, 2, 3, 5, 8 |
| Jože Gorše | 5 |
| Tone Hočevar | 2, 3, 6, 8 |
| Franc Janež | 3, 8 |
| Lado Javornik | 3, 6, 7, 9 |
| Uroš Kastelic | 1 |
| Slavko Klančičar | 1, 2, 3, 4, 5, 6, 7, 9, 10 |
| Jože Kovačič | 3, 4, |
| Jure Krampelj | 9 |
| Tone Kruh | 8, |
| Danilo Kure | 8 |
| Jože Kure | 1, 2, 6 |
| Radovan Lapanje | 1, 4, 8 |
| Marina Lešnjak | 7, 9 |
| Franc Lukšič | 3 |
| Jože Lukšič | 2, 3, 4, 6, 7, 10 |
| Franc Markovič | 3, 4, 5, 6, 8, 9, 10 |
| Matija Mazovec | 6, 8 |
| Božo Miklič | 1 |
| Vlado Pavec | 1, 4, 7, 8, 9 |
| Janez Penca | 1, 2, 3, 4, 5, 6, 7, 8, 9, 10 |
| Jože Petrič | 5, 10 |
| Stane Pirc | 5 |
| Jernej Piškur | 1, 2, 4, 6, 8 |
| Franc Povše | 4, 9 |
| Boris Pucelj | 9 |
| Alojz Puhan | 3, 5, 10 |
| Branko Puljak | 1, 2 |
| Janez Rustja | 1, 5, 6, 7, 8, 9 |
| Alojz Serini | 1 |
| Janez Šebenik | 1, 3, 7, 9, 10 |
| Tone Šepec | 1, 7 |
| Albin Šmuk | 5, 6, 8 |
| Bogo Špiletič | 2, 3, 4, 5, 7 |
| Adi Štor | 2 |
| Angelbert Tessari | 2, 7 |
| Ivan Turk | 6, 8 |
| Marija Turk | 6, 9 |
| Viktor Turk | 4 |
| Jože Vidervol | 1, 3, 8 |

Drugi dopisniki:

Novinarski servis
Jože Kirm, KZ Krka
Učenci osnovnih šol:
Suzana Andoljšek
Marta Bobnar
Irena Novak
Miha Pavlič
Milena Žagar

Vsem se uredniški odbor za sodelovanje zahvaljuje. Vabimo dosedanje in nove dopisnike k sodelovanju v novem letu!

2. Delegatska vprašanja in pobe.
3. Razprava in sklepanje o spremembah in dopolnitvah pravilnika o normativih.
4. Razprava in sklepanje o srednjeročnem planu delovne organizacije.
5. Razprava o analizi disciplinskih nerednosti in sprejem ukrepov za odpravljanje leteh.
6. Pregled opravljenega programa dela delavskega sveta.
7. Zemljiškoknjizne zadeve.
8. Odgovori na delegatska vprašanja.
9. Razno.

Obrazložitev k dnevnemu redu:

K 1. točki. Člani delavskega sveta so na zadnji seji razpravljali o izvrševanju plana in v zvezi s tem ugotovili, da planske obveznosti izpolnjujemo. Nato so sprejeli poročilo o analizi razporejanja sredstev za osebne dohodke in skupno porabo ter v zvezi s tem zadolžili komisijo za osebne dohodke, da sodelujejo pri pripravi izdelave osnov in meril za sestavo panožnega sporazuma oziroma dogovora. Sprejeli so poročilo o razvoju TOZD Vrtnarstvo in hortikultura in priporočili tej TO, da ob zaključku investicije predloži poročilo o porabljenem denarju. Sprejeli so sklep o pristopu k samoupravnemu sporazumu o združevanju deviz z uvoz rezervnih delov ter o trajnem sodelovanju na področju vzdrževanja mehanizacije, ki ga nam je ponudila Agrotehnika. Sprejeli so tudi sklep o sofinanciranju nakupa računalniške in merilne opreme za gozdarsko fakulteto. Člani delavskega sveta so imenovali komisijo za pripravo predlogov zamenjave, prodaje in nakupa gozdnih parcel. Komisijo vodi Tone Hočevar.

K 3. točki. Po sklepu predzadnje seje delavskega sveta morajo strokovne komisije predložiti delavskemu svetu v razpravo in sklepanje predlog sprememb in dopolnitev pravilnika o normativih za prevoz lesa. Osnutek sprememb je bil v javni razpravi že v prvi polovici letošnjega leta. Zaradi nekaterih popravkov smo sprejemanje odložili do 1. decembra letos. Predlog je sedaj pripravljen in usklajen, zato predlagamo delavskemu svetu, da ga sprejme.

K 4. točki. Razpravo o sprejemu samoupravnega sporazuma o temeljnih srednjeročnega plana delovne organizacije smo

imeli predvideno že na prejšnji seji, ko je že bila dana obrazložitev. Ker pa ni prišlo do sestanka, kjer naj bi nekatera določila uskladili, je delavski svet sprejem sporazuma odložil do današnje seje. V glavnem gre za opredelitev ciljev in skupnih nalog na področju gospodarjenja z gozdovi v TOZD in TOK, so pa takega značaja, da jih lažje in ekonomičneje uresničujejo v okviru delovne organizacije. V tem aktu so določila o obračunavanju dela dohodka izjemnih ugodnosti in o skupnem prihodku oziroma dohodku, ki ga ustvarijo tozdi, ki imajo lesno predelovalne obrate. Nadalje ta sporazum določa oblikovanje sredstev za biološka vlaganja, ureja nekatere zadeve glede oblikovanja cen, določa, katera sredstva naj bi temeljne organizacije združevale na ravni delovne organizacije, zakaj, pod kakšnimi pogoji in drugo.

K 5. točki. Zadnja leta je vse več disciplinskih prestopkov, ki jih obravnavajo disciplinske komisije. Vedno več disciplinskih prestopkov, ki jih obravnavajo disciplinske komisije. Vedno več delavcev krši delovne dolžnosti. Namesto da bi si prizadevali za učinkovitost pri delu, skušajo posamezniki izigravati na samoupravni podlagi sprejete sklepe tako, da jih ne uresničujejo. S tem pa seveda kršijo norme, za katere so se sami opredelili. Med najčestše kršitve spadajo neopravičeni izostanki z dela, pijančevanje na delovnem mestu, preprečevanje zdravljenja, malomaren odnos do družbenih sredstev itd. Podrobno poročilo o tej zadevi bomo poslali vsem temeljnim organizacijam.

K 6. točki. Člani delavskega sveta so na seji 13. marca 1981 sprejeli program dela delavskega sveta. Ob koncu leta ugotavljamo, da je skoraj v celoti realiziran. Od 19 zadev, ki jih naj bi delavski svet obravnaval, nista uresničeni dve in sicer analiza o produktivnosti del vseh delavcev v proizvodnji in pisarnah. To delo je zelo zahtevno in pomembno, zato predlagamo odložitev naloge v prvo polovico prihodnjega leta. Druga naloga pa se nanaša na razpravo in sklepanje o območnem gozdno-gospodarskem načrtu. Tudi ta obveza nas čaka v prihodnjem letu.

K 7. točki. Delavski svet bo tudi na tej seji razpravljal o zamenjavi oziroma nakupu gozdov in gozdnih zemljišč. Predlogi bodo posebej poslani na vse temeljne organizacije.

FRANC MARKOVIČ

Tozd Gozdarstvo Črmošnjice: Načrt sečnje za leto 1981 že presežen!

Namen poslovanja TOZD je, da s svojimi izdelki, z gozdnimi sortimenti, zadovoljuje potrebe družbe, sebi pa ustvarja dohodek za delitev. Zato na tozdu vedno razmišljamo o smotrnejši proizvodnji, od katere pričakujemo uspešnejše poslovanje. Proizvodni načrt tozd za leto 1981 s povišanjem v drugi polovici leta je znašal 9.809 m³ iglavcev in 15.841 m³ listavcev. Torej skupaj 25.650 m³ lesa.

Vsi ti lesni sortimenti so bili po pogodbi prodani največ Novolesu, IMV in Celulozi Krško, droben tehnični les iglavcev pa obtesovalnici Straža. Le manjšo količino smo izvozili. Kljub težavam v prvem trimesečju leta zaradi vremenskih razmer, dela v Brkinih in tudi zaradi sorazmerno veliko bolniških dni je temeljna organizacija uresničila proizvodni plan do 10. decembra 1981 s 107 odstotki. Manjše pomanjkljivosti pri samem

delu med letom smo sproti odpravljali. Delavci temeljne organizacije so sprejeli temeljne naloge v zvezi z gospodarsko stabilizacijo in si vse leto prizadevali za uresničitev načrta. Dokaz za to je že v začetku decembra presežen načrt sečnje. Tudi gozdnogojitvena dela so izvršena v celoti po predvidenem planu, razen redčerja, ki bo v manjšem zaostanku zaradi že omenjenih vremenskih razmer in zaradi povečane potrebe po sečnji iglavcev in listavcev za lesno industrijo.

Tudi v odnosu na obveznosti do srednjeročnega načrta smo na dinamiki v sečnji, gozdnogojitvenih delih in po večini tudi pri gradnji gozdnih cest.

Tozd usklajuje zaposlovanje delavcev v okviru delovne organizacije. Za izvršitev plana tozd je bilo dovolj delavcev, vendar pa bo v bodoče potrebno na vseh področjih proizvodnje pri-



Republiki inšpektor – Glavni republiki gozdarski inšpektor Janez Trošt in medobčinski gozdarski inšpektor Jože Kruljic sta si ogledala uspel nasad v odd. 52 b na Komarni vasi tozda Črmošnjice. Na fotografiji od leve proti desni: Šebenik, Matkovič, Trošt, Kruljac, Plut. (Foto: Alojz Puhan).

četi zaposlovati več mladih.

Največje ovire oziroma zastoji med letom so se pokazali predvsem pri traktorjih za spravilo, kombijih, motornih žagah in kamionih. To pa predvsem zaradi pomanjkanja rezervnih delov za posamezne stroje, kar je zelo otežkočilo proizvodnjo.

Med letom sta nas obiskala in si ogledala naše delo medobčinski gozdarski inšpektor ing. Jože Kruljac in glavni republiki inšpektor za gozdarstvo ing. Janez Trošt. Pregledala sta nekaj oddelkov, kjer je bilo opravljeno odkazovanje za sečnjo, že opravljeno sečnjo, gojitvena dela, razvid vseh del ter novozgrajene ceste.

Tudi investicije načrtovane za leto 1981 so bile dokončane, kot je bilo programirano.

Leto 1981 je bilo na TOZD precej razgibano v samoupravnem delovanju predvsem glede usklajevanja samoupravnih splošnih aktov ter uresničevanja

družbenih dogovorov in samoupravnih sporazumov. Delavski svet TOZD je imel med letom enajst sej, na katerih je obravnaval celoten potek poslovanja, poslovne uspehe tozda in delovne organizacije, program dejavnosti, stabilizacijske ukrepe, razne sklepe in druge zadeve.

Tozd ima za leto 1982 že pripravljene: plan sečnje, pravila in normativov, plan gozdnogojitvenih del, investicijski program ter program investicijskega vzdrževanja.

To je samo okvirni prikaz poslovanja v letu 1981, o podrobnejših podatkih uresničevanja plana tozd po posameznih dejavnostih bomo poročali ob zaključnem računu za leto 1981.

Ob koncu poslovnega leta se zahvaljujemo vsem delavcem tozda za uspešno prizadevanje, v novem letu pa si zaželimo še večjih delovnih zmag!

Janez Šebenik

Pot k naravnemu ravnovesju

USTANOVLJENO JE 6. KOČEVSKO LOVNO GOJITVENO OBMOČJE

Podpisani sem se kot delegat gozdnega gospodarstva in občine Novo mesto udeležil prvega zboru udeležencev družbenega dogovora o skupnem urejanju varstva, gojitve in lova divjadi. Zbor je bil v Kočevju, kjer bo tudi sedež tega na novo oblikovanega gojitvenega območja. Zbor sestavljajo lovske družine, vključene v zvezo lovskih družin Kočevje in Bela krajina, gojitvena lovišča tega območja, obrobne lovske družine iz lovskih zvez Novo mesto in Ljubljana, gozdni gospodarstvi Kočevje in Novo mesto, kmetijske zadruge tega območja, kmetijske zemljiške skupnosti in preko občinskih skupščin krajevne skupnosti ter vodni skupnosti Novo mesto in Ljubljana.

Temeljne naloge, ki smo jih prevzeli v zvezi z varstvom in gojitvijo divjadi na tem prostoru, so naslednje: gojitev divjadi, vzdrževanje primernih razmer za ohranitev divjadi, odstrel divjadi in izobraževanje ter strokovno usposabljanje lovcev.

Ena od osrednjih nalog je zagotovitev naravnega ravnovesja med rastlinskim in živalskim svetom. Prav tu je prišlo večkrat do navskrižja. Lovci so gozdarji večjo številčnost divjadi, gozdarji in zlasti kmetje pa so, glede na povzročene ško-

de, bili nasprotnega mnenja. Zato so se med njimi zaostrovali odnosi, mesta, kjer naj bi te spore reševali, pa ni bilo. Šele za ustanovitvijo lovskegojitvenega območja bo mogoče taka nasprotja odpravljati, seveda z vsestransko dobro voljo in strpnostjo.

Na zboru smo sprejeli poslovnik za delo in poslovanje zboru ter njegovih organov, temeljne naloge lovstva v tem srednjeročnem obdobju ter pravilnik o solidarnostnem skladu za povračilo škode, ki jo povzroči divjad na ljudeh. Izvolili smo tudi devetčlanski izvršni odbor.

Na vprašanje, kaj je s popravkom mej lovskegojitvenih območij, je bil dan naslednji odgovor: lovskegojitvena območja so določena z odlokom izvršnega sveta SRS (Ur. list SRS, št. 7/78). Nekatere obrobne lovske družine, ki so po tem odloku vključene v gojitveno območje Kočevje, se bodo morale odločiti, v katero območje se vključijo. S tem bo prišlo tudi do popravkov meja. Vsa zadeva gre v to smer, da bo gojitveno območje pokrivalo eno zvezo lovskih družin. Izjema bo le kočevsko območje, v katerega bosta vključeni ZLD Kočevje in Črnomelj.

FRANC MARKOVIČ



Pavla Markovičeva je praznovala dvajsetletnico dela pri GG; zaposlena je v TOZDU Podturn. Čestita ji predsednik DS Alojz Kovačič. (Foto: Alojz Puhan).

Uvodno poročilo za analizo osebnih dohodkov pri gozdnem gospodarstvu Novo mesto

Po sklepu delavskega sveta smo analizirali delitev osebnih dohodkov v naši delovni organizaciji.

Analiza naj bi odgovorila na tri ključna vprašanja o delitvi osebnih dohodkov.

1) Kako učinkovit je sistem delitve osebnih dohodkov, ki ga uporabljamo v naši delovni organizaciji?

2) Kako je z dejanskim obračunavanjem osebnih dohodkov in z uporabo določil normativnih aktov pri tem?

3) Presoditi, ali so razlike v osebnih dohodkih v ustreznem sorazmerju z zahtevnostjo dela in delovnimi razmerami.

Oblikovanje in delitev sredstev za osebne dohodke in skupno porabo je ena izmed temeljnih pravic delavcev v združenem delu. Iz te pravice izhaja tudi dolžnost, da delavci oblikujejo svoja pravila o razporejanju in delitvi dohodka in sredstev za osebne dohodke. Ta morajo biti v skladu s splošnimi družbenimi normami, ki so opredeljene z ustavo, z zakonom o združenem delu, z druž-

benim dogovorom in z drugimi dokumenti.

Socialna varnost in potrebe po delavcih

Politika delitve osebnih dohodkov je skupek vprašanj. Njena usmeritev je odvisna od več dejavnikov. Najpomembnejši je zagotavljanje socialne varnosti delavcem z najnižjimi osebnimi dohodki, to se pravi delavcem, ki opravljajo najenostavnejša dela.

Pomemben dejavnik delitve osebnih dohodkov je tudi kadrovski vidik. Ne glede na zahtevnost in delovne razmere moramo osnovni koncept delitve osebnih dohodkov podrediti potrebam po kadrih. V gozdarstvu Slovenije so bili prav letos taki primeri. Delavci so z odhajanjem ogrozili izpolnitev letnega plana v sečnji lesa. V DO so prevrednotili kritična dela in na ta način skušali preprečiti hujše posledice. Tudi v naši DO moramo upoštevati pomanjkanje delavcev za nekatera dela in jih ustrezno vredno-

titi. V zvezi s tem naj omenimo, da pripravljamo panožni sporazum, ki bo opredelil razmerja v osebnih dohodkih za tipična dela. Osnutek je bil poslan v razpravo. Komisija za osebne dohodke pri naši delovni organizaciji je predlagala, da se OD za najmanj zahtevna delovna mesta nekoliko povišajo, za zahtevnejša pa nekoliko zmanjšajo.

Osebnih dohodki naj spodbujajo

Osebnih dohodki morajo biti taki, da nenehno spodbujajo delavce, posameznike in skupine k uspešnosti pri delu. Zato mora biti osebni dohodek močnejše odvisen od produktivnosti. Dosedanja splošna praksa je bila oprta na ustvarjen dohodek, kar pa je imelo slabe družbeno-ekonomske posledice – to je borbo za povečanjem dohodka na osnovi višjih cen. Poznano nam je, da je bilo lažje izboriti, ali drugače povedano, izsiliti na trgu višjo ceno za nekoliko deset odstotkov, kot

pa povečati produktivnost za en sam odstotek.

Osebnih dohodki naj bodo odvisni od produktivnosti in ne le od dohodka

Za prihodnje leto bo treba spremeniti prakso in uveljaviti odvisnost sredstev za osebne dohodke od produktivnosti dela, od izrabe delovnega časa itd.

Analiza je pokazala, da je v delitvi osebnih dohodkov v naši delovni organizaciji precejšnja uravnalovka. Ta predvsem izvira iz delitve osebnih dohodkov na osnovi meril, ki so za proizvodna dela že nekaj časa uveljavljena in dovoljujejo izplačevanje osebnega dohodka, večjega tudi do 176 odstotkov osnove. Merila za neproizvodna dela so subjektivnega značaja in se v praksi malo uporabljajo. Poizkusi, da bi ta merila spremenili, dosedaj niso rodili uspehov.

Normative za revirne gozdarje in delovodje uporabljamo drugo leto. Akontacije osebnih dohodkov v 9 mesecih so bile izračunane na podlagi načrtovanega obsega del. Ob poročanju so v realiziranem obsegu dela nastale določene težave. Zato predlagamo v naslednjem letu mesečni obračun opravljenih del, ker bo le tako dosežen spodbujevalni smisel meril za delitev osebnih dohodkov.

Obračun OD po veljavnih predpisih

Ugotovljene razlike v izplačevanju osebnih dohodkov za posamezna delovna področja (delovna mesta) nastajajo iz več razlogov. Prvi razlog je ta, da so delavci, ki so uvrščeni v enako delovno področje (sečnja in gojenje), opravljali različno ovrednotena dela na posameznih TO. Drugi pomembnejši razlog je ta, da so si delavci, ki opravljajo administrativna dela, na TO obračunavali bolj ovrednotena dela, za kar je najbolj očiten primer TOK Črnomelj. Naslednji pomembni razlog pa je razlika zaradi različnega dodatka na minulo delo, ki tudi veliko vpliva na višino OD.

Analiza ni pokazala nobenih odstopanj v obračunih osebnih dohodkov od veljavnih predpisov. To se pravi, da so izplačevani osebni dohodki v skladu z našimi akti, razen v primeru, ko

(Nadaljevanje na 118. strani)

RAZVRSTITEV ŠTEVILA DELAVCEV PO VIŠINI OD ZA DEVET MESECEV 1981

| Osebnih dohodek v 000 din | TOZD N.m. | TOZD Str. | TOZD Podt. | TOZD Črmo. | TOZD Črn. | TOZD T.G. | TOZD V.H. | TOK N.m. | TOK Črn. | TOK Tre. | DSSS | SKUPAJ |
|---------------------------|-----------|-----------|------------|------------|-----------|-----------|-----------|----------|----------|----------|------|--------|
| do 5 | - | - | - | 1 | 1 | - | - | - | 1 | - | - | 3 |
| 5 - 7 | 2 | 2 | 2 | 1 | 2 | - | - | - | 1 | 1 | 4 | 15 |
| 7 - 9 | 28 | 19 | 25 | 18 | 17 | 3 | 13 | 1 | 4 | 3 | 2 | 133 |
| 9 - 11 | 43 | 27 | 22 | 16 | 33 | 25 | 15 | 7 | 12 | 10 | 13 | 223 |
| 11 - 13 | 20 | 29 | 24 | 24 | 22 | 19 | 2 | 24 | 6 | 10 | 13 | 183 |
| 13 - 15 | 10 | 19 | 21 | 15 | 16 | 13 | 1 | 6 | 2 | 1 | 11 | 115 |
| 15 - 17 | 1 | 3 | 6 | - | - | 2 | - | 2 | 3 | - | 8 | 25 |
| 17 - 19 | - | - | 1 | - | - | 1 | - | - | 1 | 1 | 4 | 8 |
| 19 - 21 | 1 | 1 | 1 | 2 | 1 | - | 2 | 1 | - | - | 2 | 11 |
| 21 - 23 | 1 | 1 | - | - | 1 | 1 | - | 1 | 1 | - | 1 | 7 |
| nad 23 | - | - | - | - | - | - | - | - | - | - | 1 | 1 |
| | 106 | 101 | 102 | 77 | 93 | 54 | 33 | 42 | 31 | 26 | 59 | 724 |

Poraba sredstev skupne porabe v devetih mesecih 1981

| TOZD-TOK | Za stanovanjsko izgradnjo | Za stanovanjska posojila | Za druge potrebe | Za prehrano | Za regres letnega dopusta | Drugi oseb. prejemki | Na delav. osebna poraba | Na delav. vsa poraba |
|--------------------|---------------------------|--------------------------|------------------|-------------|---------------------------|----------------------|-------------------------|----------------------|
| TOZD Novo m. | | | 526.898 | | 324.077 | 4.879 | 3.193 | 8.309 |
| TOZD Straža | | | 919.839 | | 262.405 | 28.995 | 2.885 | 11.992 |
| TOZD Podturn | | | 876.404 | | 277.366 | - | 2.719 | 11.311 |
| TOZD Črmoš. | | | 449.826 | | 213.838 | 30.707 | 3.175 | 9.017 |
| TOZD Črnom. | | | 481.042 | | 252.219 | 29.565 | 3.029 | 8.202 |
| TOK N.m. | | | 356.065 | | 113.475 | - | 2.701 | 11.179 |
| TOK Črnom. | | | 304.095 | | 90.470 | 41.081 | 4.243 | 14.053 |
| TOK Treb. | | | 295.958 | | 72.453 | - | 2.786 | 14.169 |
| TOZD T.G. | | | 339.200 | | 124.297 | 58.813 | 3.390 | 9.672 |
| TOZD V.H. | 25.176 | | 203.932 | | 97.366 | - | 2.950 | 9.130 |
| DSSS | 51.909 | 2.215.000 | 651.154 | 165.710 | 160.205 | - | 5.524 | - |
| | 77.105 | 2.215.000 | 5.404.413 | 165.710 | 1.988.171 | 194.040 | 3.242 | 13.873 |
| materialni izdatek | | | | 2.573.077 | | | 4.910 | 4.910 |
| | | | | | | | 8.152 | 18.783 |

Krajina je del nas

Iz knjige Antona Ingoliča Šumi-
jo gozdovi domači:

„Naslednjo pomlad so na po-
seki glažarski pomočniki in
hlapci zažgali vejevje. Nekaj dni
je z visokim plamenom gorelo
na stotine kresov, potem pa je
gost dim prekril Lomnik in
obležal na njem, dokler ga ni
spihal oster veter, ki je potegnil
z Ravnega vrha nad Lomnikom.
Dve leti ni bilo na pogorišče ne
človeka ne živali, še ptiči so ga
kaj redko preletavali, tretjo po-
mlad pa so prišle glažarske
žene z deklami, skopale jamice
in položile vanje krompir, ki so
ga bile pripeljale z Nemškega in
Češkega. Brž, ko so jeseni sko-
pale za pest debele gomolje, je
začel veter prinašati s sosednjih
pobočij, ki jih olcerska vojna še
ni opustošila, drobna krilata se-
mena smrek, jelk in drugega
drevja. Mnogo semen je pri-
hodnjo pomlad vzkliko, večino
klic pa so zagrebale ženske, ki so
spet prišle z motikami in vreča-
mi semenskega krompirja. To se
je ponovilo še enkrat. V tem pa
je olcerska vojska že posekala
Zeleni hrbet na desnem bregu
Lomnice in glažarske žene in
dekleta so novo poseko posadi-
le s krompirjem, lomniško pa
prepustile pomladanskemu de-
ževju, poletnemu soncu in je-
senskim vetrovom, ki so z vseh
strani nanosili na tisoče in sto-
tisoče lahkokrilnih drevesnih se-
men. Mlado bukovje, ki je po-
gnalo iz panjev in korenin, je v
nekaj letih preraslo ožgano što-
rovje: a smrečice in jelčice, ki
so vzklikle iz lahkokrilnih semen,
so se s svojimi krhkimi igličasti-
mi vejicami skušale prebiti na
sonce, vendar so se v gošči
bujnega bukovja prej ali slej
zadušile in posušile.”

Da, tako spontano, a odvisno
od človekovih potreb, je nastajala
krajina, podoba sveta, ki
nas obdaja. Naši predniki so jo
brez razmišljanj o videzu, brez
predsodkov oblikovali odvisno
od tega, ali se jim je zdelo, da
bo nekje primerna njiva, drugje
pašnik, pa tudi na vinograd niso
pozabili.

Gradili so in njihova domova-
nja so se stapljala s krajino, ki
so jo njihovi predniki ustvarjali
tisočletja. Nikjer nobenega na-
silja ni bilo, ničesar, kar bi
govoril o nadvladi.

Človek se je spreminjal, vse
mu je šlo izpod rok in prepri-
čan je postal, da je ni stvari na
svetu, ki je ne bi zmogel. Obda-
jati se je začel z betonom,
požiral je morja obdelovalnih

polj in se opijal s svojimi umo-
tvori. Na srečo je dokaj hitro
spoznal, da brede proti toku, da
so zakonitosti in omejitve na
tem svetu, ki jih mora upoštevati
in spoštovati. Zavedel se je,
da se premočno zažira v dedi-
ščino svojih prednikov, da bi
lahko ostal nekaznovan. Spoz-
nal je, da krajina le ne bo več
krajina, če bosta njegova pri-
sotnost in nasilje preveč očitna.
In če bo preveč izkazal podobo,
ki jo ima v osebni izkaznici
njegov narod, bo postal nič,
brez vrednosti, brez varnega za-
točišča.

To je dediščina, ki jo sprej-
mamo na svoja pleča. Spoznali
smo, da je krajina del naroda,
del njegove kulture. Kultura v
celoti, pa vemo, da omogoča
obstoj naroda. Če nam je za
narod, moramo napraviti vse,
da bo slovenski rod vekomaj
obstajal, poskrbeti moramo tu-
di za svojo krajino. Veliko na-
pako smo brez dvoma storili že,

ker smo prodor vikendaštva sa-
mo opazovali.

Kaj takega v gozdovih prav
gotovo ne bomo dovolili. Pa
smo dovolj pripravljani na to?
Razmišljamo o 240.000 ha za-
raščajočih površin v Sloveniji.
Na delu teh površin si bomo
prav gotovo zadali srednjeročne
in dolgoročne obveze. Pomagali
bomo naravi, da bo hitreje obli-
kovala gozd. Pogovarjamo se o
hektarih in hektarih degradira-
nih gozdov. Želimo jih preobra-
ziti, jim dati mladostno moč in
jim vliti spet veselje do življenja.
Pogovarjamo se o več kot
200.000 ha površin, kar je 20
odstotkov sedanje površine po-
krite z gozdovi. Gozdovi pa
prispevajo 50 odstotkov k po-
dobi naše krajine. Odveč je
dokazovati, kaj bi za našo kraji-
no pomenilo napačno delo na
200.000 ha. Mislim, da se mora-
mo oborožiti z znanjem, da
bomo znali v celoti prisluhniti
mehkobi slovenskega nižinskega



Dolenjska je področje listavcev. V zasebnih gozdovih je njihov
delež kar štiri petine. Še posebno razveseljivo pa je, da se prirodno
mladje listavcev uspešno uveljavlja tudi v nasadih smreke in tako že
sedaj monokulture spreminja v mešane sestoje. V drugi generaciji
bo njihova zastopanost še znatnejša. (Foto: Jože Falkner).

sveta, ki mu gozdovi listavcev
dajejo svoj pečat, da bomo v
vseh svojih načrtovanih razu-
meli in upoštevali zahteve kraji-
ne, ki na našo srečo niso v
nasprotju s koncepti slovenske-
ga gozdarjenja.

Če bomo znali ob povečanju
zmogljivosti gozdov, ob priza-
devanjih za boljše izrabljanje
zemljišč prisluhniti tudi krajani,
potem bomo z opravljeno go-
spodarsko nalogo zadovoljivo
rešili tudi kulturo. Tisti, ki jim
bomo zapuščali dediščino, pa
ne bodo imeli vzroka, da bi se
vpraševali: „Le kaj so ga lomili
naši prednamci? Kaj so živeli z
zavezanimi očmi in brez src?“

JOŽE FALKNER, dipl. ing.

VSE VEČJI GOSPODARSKI POMEN REKE KRKE

Delovna organizacija
Emona Ribarstvo, ki je pred
nedavnim na Dvoru odprla
šestnajst novih ribogojnih
bazenov, je povečala prirejo
sladkovodnih rib za 200
odstotkov. Sedaj v svojih
ribogojnicah po Sloveniji go-
jijo 300 ton postrvi letno,
količino pa nameravajo še
podvojiti, ko bodo zgradili
načrtovano ribogojnico v
Dolnjem Kotu ob Krki.
Tako reka Krka zopet pridobi
gospodarski pomen, ki
ga je imela, ko so v njej še
živeli raki.

Topol v Prežku

Predvojni lastnik godzov
Prežka, ki so danes v družbeni
lasti, je okoli leta 1920 ob
potočku za gradom Prežek
posadil hibridni topol Popu-
lus marilandica. Ureditveni
načrt iz leta 1953 je še
navajal podatek o lepih pri-
merkih navedenega topola s
pripombo, naj se z njimi
gospodari po navodilih
GIS-a (takrat gozdarski
inštitut Slovenije). Zaradi
gradnje ceste v predel Prežka
so 1965 topole posekali. Po
podatkih odkazila je bilo po-
sekanih 14 dreves v izmeri
59 m³. Sekač, ki jih je sekal,
je omenil, da enega topola
po pomoti niso posekali. Da-
nes popolnoma zdrav topol
meri v premeru 76 cm in je
visok dobrih 30 m.

M. BAJT

Koritniška jama pri Trebnjem – danes visok gozd

Časi se spreminjajo; z njim se spreminjamo sami in okolje z nami. Kujemo napredek (od narave hočemo čimveč) in trudimo se in učimo zato, da bi bilo vse, kar naredimo, trdna stopnica na poti naprej v trajno lep jutri. Brez poslušanja za naravo pri tem ne gre. Želimo se ji bolj približati, jo razumeti. Če nam to uspe, je vsak trud stotero poplačan.

Gmajna je dajala malo

Gmajna je svet, porasel z redkim grmovjem in gozdnim drevjem. Svojčas je bila skupni pašnik in steljnik. Kar ni popasla živina, je odnesel človek. Majhna je bila možnost, da bi se na takem svetu spet razvil gozd, ki bi v polni meri izkoristil in obnavljal zmogljivosti tal. Kdo bi takrat v tistih časih, ko so gmajne nastajale in koristile, mislil na polno izrabo tal. Pomembnejše so bile sprotne koristi. Danes marsikdo ob misli na gmajno pomisli na mladost. Zanesa ga dosti let nazaj v kmečko idiliko s kravjimi zvonci. Lepo je takrat, še lepše je danes.

Koritniška gmajna je svet, ki leži 15 km jugozahodno od Trebnjega, v bližini vasi Korita in Vrbovec. Je robni del dobriške kraške doline, ki je obdan s hribom Ojstri vrh in Lisec. Še

HRANILNO KREDITNA SLUŽBA

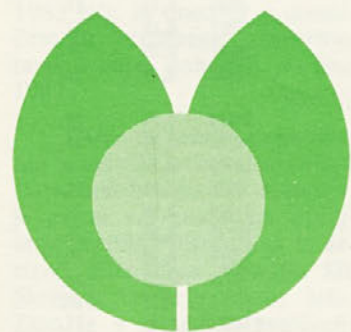

DINAR NA DINAR
ZA RAZVOJ KMETIJSTVA

Srečno, zdravo in delovnih uspehov polno novo leto 1982, želi vsem delovnim ljudem, še posebno pa varčevalcem HKS, in vabi vse, ki še niso naši člani, k sodelovanju z geslom: „Ti danes nam – mi jutri tebi...“

KIT KZ „Krka“
Zadružna hranilna
kreditna služba Novo mesto

pred dvajsetimi leti je bila tu gmajna, ki je bila pašnik in listnik obenem. Svet je bil poraščen z leščevjem, hrastom in gabrom, o gozdu ni bilo mogoče govoriti. Lesna zaloga je bila 85 m³ na ha. Tako podoba je dobil svet v tem delu trebanjske občine zaradi človekovih nerazumnih posegov v hrastove – gabrove gozdove.

Koritniška gmajna obsega površino 200 ha. Na 160 ha je bil gozd tako opustošen, da niti 30-odstotno izrabljaj zmogljivosti dobrih tal. Dedirani gozd in vedno večje povpraševanje po lesu sta bila glavni vzrok, da so lastniki gmajne in gozdarji na teh odličnih rastiščih osnovali gozd, ki bo trajno ohranjal in izrabljal zmogljivost tal. Odločili so se za mešan gozd iglavcev in listavcev. Pri iglavcih prevladuje smreka, pri listavcih pa hrast in gaber. Tak, na teh rastiščih domač gozd, bo v največji meri ohranil videz krajine, istočasno pa opravljal tudi vse naloge, ki jih pričakujemo od naravnega gospodarskega gozda.

Gozdarji so opravili veliko delo

Leta 1961 so pogozdili 7 ha, leta 1962 – 28 ha, leta 1963 – 27 ha. Skupaj je bilo v letih 1961 – 1970 pogozdeno 141 ha Koritniške gmajne. V pretežni večini so sadili smreko, nekaj malega pa tudi macesen, rdeči bor in gladki bor. Vsa jedra naravnega hrastovega – gabrovega gozda, ki so bila kvalitetnejša, so bila dobrodošla jedra listavcev, ki so pripomogla, da je bil dosežen končni cilj v Koritniški gmajni: mešan gozd iglavcev in listavcev. Posajenih je bilo preko 500.000 sadik. Že s prvim letom se je začela tudi pomoč posajenim sadikam. S pomočjo gozdarjev so izbojevale boj z vsiljivim plevelom, ki se je pojavil na posekah. Tako je povsod. Nega mladja in gošče je sestavni del gozdarjevih opravil. Brez skrbne nege, usklajevanja hotenj narave in človeka, bi bili postavljeni cilji nedosegljivi.

Na prvi pogled je enostavno: posadiš smreko, čez dobrih 70 let jo posekaš in odpelješ na žago. To je resnično močno poenostavljen pogled na delo lastnika gozda in na gozdarjevo delo. V resnici je pot od sadike do zrelosti bolj zapletena, naporejša. Celo dobo ene človeške generacije je treba zasledovati cilj. Na tej poti pa ni malo preprek. Malim sadikam gozdnega drevja, ki naj bi kasneje tvorile gozd, grozi ple-

vel. Temu sledi boj za prostor in obstoj v gošči, ko se že pojavljajo mladi silaki, ki ne obetajo kvalitetnega gozda. V gošči niso zaželeni. Ta boj se nadaljuje v vseh razvojnih stopnjah gozda. Vmes pa posegajo še divjaci in naravne katastrofe.

Naloga gozdarjev je prihraniti moči mlademu drevju za čimbolj sproščeno in kvalitetno rast in preprečiti preveliko izčrpavanje v neprestanem medsebojnem boju za obstoj.

Osnovanje in vzdrževanje vredno štirinajst milijonov

Sadike posajene v Koritniški gmajni so bile v polni meri deležne potrebne nege. Tri leta zapovrstvo so bile obžete, dve leti je bilo potrebno čiščenje, potem pa do leta 1970 čiščenje na delih površine, kjer je bila rast grmičevja in poganjkov iz panjev premočna in je ogrozila obstoj željenih drevesnih vrst. Skupaj je bilo opravljenih 650 ha negovalnih del. Za ta dela je bilo potrebno 30.550 delovnih ur. Če k negovalnim delom prištejemo še sajenje, pa je bilo za osnovanje gozda v Koritniški gmajni potrebnih 65.550 delovnih ur. Vrednost teh del po današnjih cenah znaša 14.100.000 din. Pri negovalnih delih je bila večja pomoč potrebna naravnim mladikam listavcev, ki v začetku niso imele tako bujne rasti kot smreka, pozneje pa so na posameznih mestih obvladale položaj in so danes nosilci sestoja. Tak razvoj opazimo predvsem na nekaterih južnejših legah, na rastiščih slabše kvalitete. Pomoč narave, ki je dala prednost domačim drevesnim vrstam, je bila na takih rastiščih dobrodošla.

Trajno in uspešno je le delo z naravo

Po 800 m se od ceste Korita – Dobrava odcepi gozdna cesta, ki po 1500 m konča na kopišču na zapadnem robu Koritniške gmajne. Samo dobrih 500 m moramo po tej cesti in pridemo do kolovoza, ki v smeri zapad – vzhod preseka Koritniško gmajno. Ne bojimo se zakoraciti po njem, čeprav je včeraj deževalo. Če je le malo sonca in vetra, se hitro osuši, ker sta grmovje in drevje na njegovem robu posekana. Ta kolovoz je sestavni del mreže vzdrževanih poti, ki bi nudile lažji dostop ob morebitnem požaru. Kmalu bomo prišli na manjšo vzpetino, od koder se kolovoz blago spušča v smeri proti Vrbovcu.

Tu, na tej vzpetini, bomo opazili slabo rast posajenih smrek, ki kljub temu dosegajo višino šestih metrov. Mlada drevesa imajo že sklenjene krošnje, čeprav je ta del nasada „Koritniška gmajna“ najmlajši. Gozdarji na tem delčku Koritniške gmajne niso znali do popolnosti prisluhniti naravi. Prisluhniti ji niso znali le, ko so sadili smrekove sadike, zato pa so jo popolnoma razumeli potem. Večjo pozornost so posvetili hrastu, ki se veliko bolj znajde na siromašnejših, toplejših in bolj suhih rastiščih. Hrast je drevesna vrsta, ki tu prevladuje. Nedaleč od tod se razmere bistveno spremenijo. Smreka je temnozelenka. Kamor nam seže oko, je zeleno morje, ki ga pogosto prekinjajo svetlejši otoki. Smreki so posamično in šopasto primešani listavci. Na tem delu Koritniške gmajne so tla bogata, dovolj je vlage in vse kar kipi v bujni rasti. Taki vtisi nas bodo spremljali do konca poti, ko se bomo ustavili na cesti, ki pelje iz Vrbovca v Podlipo in naprej na Ajdovec. Šli bomo mimo skupine lepo raščene rdečega bora, se spoznali z modrikastim zelenilom gladkega bora in ob vrbovski cesti se bomo ustavili pred nežno zelenimi macesni, ki so našli sožitje s podstojno smreko. Na poti, za katero bomo porabili manj kot dve uri hoje, nas bo spremljalo žvrgolenje ptičev, pred nami se bo v varno zavetje mladega gozda zapodila srna in po sledeh bomo lahko spoznali skoraj vse gozdne prebivalce. To je očiten znak sožitja, ki vlada v mešanem gozdu Koritniške gmajne.

Če smo skozi gozd hodili z odprtimi očmi, potem smo z zadovoljstvom spoznali, da se zastavljeni cilj hitro uresničuje. Po opravljenih negovalnih delih bodo sledila redčenja. Obrali bomo že prve sadove, saj so nekatera drevesa debela že dvajset centimetrov. Narava in človekova hotenja so se v Koritniški gmajni poenotila.

JOŽE FALKNER, dipl. ing.



Lado Javornik izroča Albinu Šmuku priznanje za dvajsetletno delo pri Gozdnem gospodarstvu.

Plan delovnega časa za leto 1982

| Zap. št. | NAZIV | Jan. | Feb. | Mar. | Apr. | Maj | Jun. | Jul. | Avg. | Sep. | Okt. | Nov. | Dec. | Skupaj |
|----------|--------------------------|------|------|------|------|------|------|------|------|------|------|------|------|--------|
| 1. | Številō koledarskih dni | 31 | 28 | 31 | 30 | 31 | 30 | 31 | 31 | 30 | 31 | 30 | 31 | 365 |
| 2. | Štev.nedelj in sobot | 5, 4 | 4, 3 | 4, 3 | 4, 3 | 5, 3 | 4, 3 | 4, 4 | 5, 3 | 4, 3 | 5, 4 | 4, 3 | 4, 3 | 52, 39 |
| 3. | Štev.državnih praznikov | 2 | | | 1 | 2 | | 1 | | | | 3 | | 9 |
| 4. | Štev.delovnih dni | 20 | 21 | 24 | 22 | 21 | 23 | 22 | 23 | 23 | 22 | 20 | 24 | 265 |
| 5. | Štev. delovnih ur | 160 | 168 | 192 | 176 | 168 | 184 | 176 | 184 | 184 | 176 | 160 | 192 | 2120 |
| 6. | Štev.ur držav.praznikov | 16 | | | 8 | 16 | | 8 | | | | 24 | | 72 |
| 7. | Skupaj ur v posamez.mes. | 176 | 168 | 192 | 184 | 184 | 184 | 184 | 184 | 184 | 176 | 184 | 192 | 2192 |
| 8. | Štev.dni za obrač. OD | 21 | 24 | 21 | 22 | 24 | 24 | 21 | 24 | 23 | 22 | 24 | 24 | 274 |
| 9. | Štev.delov.ur za obračun | 168 | 192 | 168 | 176 | 192 | 192 | 168 | 192 | 184 | 176 | 192 | 192 | 2192 |

1. Plan delovnega časa je sestavljen na podlagi delovnega koledarja za leto 1981
2. Delovne ure posameznega meseca niso enake z obračunskimi urami, ker zaključujemo mesec 25. v mesecu
3. V soboto 26. junija bomo delali za solidarnostni prispevek za odpravljanje posledic naravnih nesreč (v tabeli so prikazane samo ure za obračun OD)
4. Zaradi premika obračuna (25. v mesecu) bomo OD obračunavali po urah, navedenih pod zaporedno številko 9.
5. V mesecu decembru bomo zaključili obračun vključno 27. decembra.

Tudi leto 1982 v stabilizacijskem duhu

KAJ PREDVIDEVATA OSNUTKA RESOLUCIJE O POLITIKI IZVAJANJA DRUŽBENEGA PLANA SRS IN DOGOVORA O URESNIČEVANJU DRUŽBENE USMERITVE DOHODKA V LETU 1982

Ker se bliža konec leta, pripravljajo dokumente, ki bodo opredelili obnašanje temeljnih subjektov družbene reprodukcije v prihodnjem letu. Najpomembnejša dokumenta, ki opredeljujeta pogoje gospodarjenja v prihodnjem letu, sta resolucija o politiki izvajanja družbenega plana SR Slovenije za obdobje 1981 – 1985 v 1982 letu in dogovor o uresničevanju družbene usmeritve razporejanja dohodka v letu 1982.

Glede na težave, ki jih imamo v zadnjih letih na področju ekonomskih odnosov s tujino, je glavni cilj resolucije izboljšanje plačilno bilančnega in devizno bilančnega položaja SR Slovenije v prihodnjem letu. Zato je v republiški resoluciji predvideno povečanje izvoza na konvertibilno območje realno za najmanj 6 odstotkov. Uvoz bo predvidoma realno manjši kot v letu 1981. Predvideno je uvažanje samo najnujnejših surovin in reprodukcijskega materiala za potrebe proizvodnje, namenjene v izvoz in za nujno osnovno oskrbo občanov. Za široko potrošnjo bo možno uvažati samo proizvode, ki so bistvenega pomena za osnovno oskrbo občanov. Organizacije, ki so bile do sedaj navezane na uvoz, bodo morale preusmeriti svojo proizvodnjo tako, da bodo manj odvisne od uvoza. Za pospeševanje izvoza so pred-

videne precejšnje olajšave na področju davčne in kreditne politike.

Industrijska proizvodnja bo ohranila raven iz leta 1981, kar pomeni, da bo manj ponudila domačemu kupcu ob 6 odstotnem izvozu. Predvidena je nekoliko hitrejša rast proizvodnje izven industrije, predvsem v kmetijstvu, tako da bo družbeni proizvod porasel za realno 0,2 odstotka. Ker se proizvodnja ne bo bistveno povečala, je predvideno tudi sorazmerno povečanje zaposlenih za 0,3 %.

Investicijska izgradnja bo tudi upočasnjena glede na letošnje leto. Tako se bodo sredstva za investicije realno znižala za 5 odstotkov. Gospodarske investicije se bodo znižale za realno 2,5 odstotkov, investicije v stanovanjski izgradnji za realno 5 odstotkov in negospodarske investicije za realno 25 odstotkov. Osebnih dohodki bodo zaostajali za dohodkom za 10 odstotkov, kar pomeni, da se bodo realno zmanjšali glede na leto 1981 za 2 odstotka.

Pri politiki cen je predvideno povečanje cen za 15 odstotkov, s čimer bi znatno omejili inflacijo. Predvideno je, da povečane stroške poslovanja ne bo mogoče pokrivati s povečanjem cen temveč s kvalitetnejšim gospodarjenjem, z izjemnim varčevanjem na vseh področjih ter s smotrnejšo porabo energije, surovin in reprodukcijskih materialov.

V resoluciji je omenjeno tudi gozdarstvo, katerega čakajo v naslednjem obdobju zelo zahtevne naloge. Zaradi tega bo treba povečati blagovno proizvodnjo v gozdarstvu, da bi zagotovili večji izvoz in boljšo oskrbo lesne industrije, ki bo v prihodnjem letu predvsem izvozno usmerjena.

Dogovor o uresničevanju družbene usmeritve razporejanja dohodka v letu 1982 bolj podrobno opredeljuje določila resolucije na področju delitve dohodka in osebnih dohodkov. V dogovoru je bolj konkretizirano načelo zaostajanja osebnih dohodkov za dohodkom. Dogovor zavezuje vse udeležence, da delitveno razmerje dohodkov in osebnih dohodkov uredijo s svojim planskim aktom. Planski akt za leto 1982 naj bi bil sprejet skupaj z zaključnim računom za leto 1981 do konca februarja 1982. Planski akt se lahko izdela tako, da se uskladi na ravni delovne organizacije, kar pomeni, da noben tozid ni kršilec, če delovna organizacija ni kršilec, čeprav so določeni tozidi v okviru delovne organizacije prekoračili določeno mejo, drugi pa niso. Pri nas to velja predvsem za TOZD „Gradnje“ in vse TOK, ki imajo povprečno višje osebne dohodke od drugih. Vendar bi bilo potrebno s planskim aktom opredeliti kriterije, po katerih bi v enem tozidu lahko več izplačali za osebne dohodke kot v drugih tozidih.

Ker družbeni dogovor določa višino osebnih dohodkov na podlagi gibanja oziroma porasta dohodka, je vprašanje, kolikšna bo možnost dviga dohodka in s

tem osebnih dohodkov pri nas v prihodnjem letu glede na visok porast dohodka v letošnjem letu.

Ta problem bomo poskušali rešiti tako, da bi priznali težje razmere za delo v gozdarstvu kot v drugih panogah in zato za gozdarstvo sprejeli določene olajšave. To se bo utemeljevalo še s povečanim planom sečnje gozdnih sortimentov v prihodnjem srednjeročnem obdobju in s težavami z delovno silo v gozdarski panogi. V dogovoru je predvidena lestvica, po kateri bi se povišali osebni dohodki glede na gibanje dohodka. Tako je predvideno, da bo dohodek porasel v prihodnjem letu v SR Sloveniji za 22 %, kar bi omogočalo porast osebnih dohodkov za 19 %. Pri nižjem porastu dohodka je predvideno procentualno manjše zaostajanje osebnih dohodkov tako, da do 12 odstotkov porasta dohodka rastejo sorazmerno tudi osebni dohodki. Pri večjem porastu dohodka pa bolj zaostajajo osebni dohodki. Tako je predviden najvišji možni porast osebnih dohodkov za 35 odstotkov, če je dohodek večji za 50 odstotkov. V osnutku dogovora je predvidena tudi možnost, da osebni dohodki bolj zaostajajo v panogah, kjer je povprečni osebni dohodek višji. Po razpravah o takem zaostajanju osebnih dohodkov smo preko poslovnega združenja predlagali, da bi ta predlog odpravili, ker ima gozdarstvo povprečno višje osebne dohodke od drugih panog v glavnem zaradi težjih delovnih razmer. Letos je spre-

(Nadaljevanje na 122. strani)

Novice iz TOZD Gozdarstvo Podturn

Dne 6. oktobra so prišli k nam dr. Huebscher (predsednik invalidske komisije), dr. Pavlovič in dr. Kvasičeva (oba iz dispanzerja za medicino dela) ter socialna delavka Ivanetičeva. Spremljali so jih: naš socialni delavec tov. Geršič, vodja splošne službe na GC Markovič in varnostni inženir, tič. Na Pogorelcu smo jim pokazali delo v gojitvenih delih z novo lahko motorno žago Stihl 020 AV in čistilko s cirkularjem tipa Husquarna. Člani komisije so tudi sami poizkusili, kako se v čiščenju nasadov in košenic obnese obe novi tehnični pridobitvi, kakšen napor predstavlja delo z njima, in ocenili možnost, da bi z njima delali invalidi III. kategorije. Mnenje je bilo v tem oziru pozitivno. V bodoče bodo nekdanji sekači, invalidi III. kategorije, brez skrbi za poslabšanje zdravstvenega stanja lahko delali z obema motorkama. Seveda pa je tudi tu potrebna menjava raznih opravil. Tako ne bo treba jemati za ta dela sekačev iz redne sečnje.

*

Naš šofer Pribanič je v petek 13. novembra prvič odšel v Rog po delavce z novim avtobusom TAM 130 A 8. Vozilo ima 33 + 1 sedež ter vgrajen radio. Zanj smo plačali 1.250.119 din. Škoda le, da so prtljajniki majhni in bo težavno prevažati motorke in orodje. Sedeže smo dodatno oblekli v preobleke iz skaja.

(Nadaljevanje s 121. strani)

jet tudi novi zakon o amortizaciji osnovnih sredstev, po katerem bomo v prihodnjem letu obračunavali amortizacijo po znatno višjih stopnjah kot letos. To bo vplivalo na nižji dohodek v prihodnjem letu v primerjavi z letošnjim. Zato je bilo predlagano, da te spremembe upoštevajo pri dokončnem sprejetju družbenega dogovora.

Osebnih dohodkov na novo zaposlenih pripravnikov in invalidov v letu 1982 ne bodo upoštevali pri določanju meje osebnih dohodkov v prihodnjem letu.

Izplačila iz sklada skupne porabe se lahko povečajo za 15 odstotkov. Regres za prehrano, ki se bo financiral iz sklada skupne porabe, bi znašal 750 din mesečno. Regres za delavce v proizvodnji, ki se financira iz materialnih stroškov, pa naj bi bil nekoliko večji.

(Vodja fin. rač. službe):
MILAN DRAGIŠIČ, dipl. oec.

Novi avtobus smo po planu investicij dobili zato, ker se dosedanji 42 sedežni zaradi velike dolžine pozimi, ko je bilo snega na pretek, ni obnesel.

*

V petek, 6. novembra, so končali z delom pri nas trije traktoristi iz GG Varaždin (OOUR Mehanizacija), ki so nam z dvema timerjackoma priskočili na pomoč pri spravilu bukove in jelove hlodovine iz Roga.

Po sklenjeni pogodbi so od 7. sept. do 6. novembra iz oddelka 61 v revirju Rog izvlekli na kamionsko cesto 1.509 m³ listavcev in 581 m³ iglavcev. Dogovorjena cena je znašala 560,00 din zm³, s tem da so bili pomočniki naši. Predračun je bil narejen na podlagi učinka 30 m³ v 8 urah in cene traktorja 1.850,00 din na uro. Na dveh timerjackih so se menjavali trije traktoristi. Naši po-

močniki za pripenjanje hlodov so bili trije. Zaradi velike strmine in blata so bile delovne razmere zelo težke. Edino pravilno sredstvo je bil lahko le zgibni traktor. Če s pomočjo našega serviserja za timerjacke tov. Černjaviča iz Gradišča pri Murski Soboti ne bi uspeli dobiti teh traktorjev, s sečnjo in oddajo hlodovine v tem predelu Roga ne bi bilo nič. S sečnjo smo lahko pričeli šele po sklenjeni pogodbi. Naš timerjack je zaradi stalnih okvar v velikem zaostanku in nanj nismo mogli računati. Zanimivo je, da varaždinska traktorja nista imela nobenih zastojev zaradi okvar. Le enkrat je traktorist kar sam zamenjal bočni reduktor.

Naj povem še to, da sta bila timerjacka tipa 360 in 380, torej nekoliko širša in močnejša kot naš in s polavtomatskim menjalnikom, kar je vse velika prednost.

V septembru in oktobru je bilo torej pod vrhom Roga zelo

živno. Padala so orjaška drevesa, grmele mine pri izdelavi vlak in ropotali traktorji. Vse naenkrat — prava norišnica.

Skoraj ironija je, da se je takoj po odhodu vrlih Varaždincev vreme popravilo. Vlaka so sedaj suhe, rahlo pomrznjene, skratka najugodnejše razmere za spravilo. Lani je v tem času bilo že pol metra snega.

*

Letošnje srečanje naših upokojencev je bilo že v četrtek, 19. novembra. Nekdanji sodelavci so se ob 10. uri zbrali pred upravo tozda, nato pa smo jih z novim avtobusom zapeljali najprej v Rog. Pokazali smo jim nekaj novih cest, delo s traktorjem IMT in timerjackom, nakladanje na kamion ter nasade. Popoldne je bil, kot je običaj, še zaključek pri „Henriku“. Od šestinštiridesetih upokojencev se jih je srečanja udeležilo trideset in vsi sobili zelo zadovoljni.

SLAVKO KLANČIČAR, dipl. ing.

Letovanje delavcev v letu 1981

Počitniški dom v Novigradu je bil odprt od 1. julija do 31. avgusta, prikolice v Zadru pa od 20. junija do 10. septembra. Trajanje bivanja v domu je bilo enako kot druga leta: v domu pet in deset dni, v prikolicah pa deset dni. Delavci delovne organizacije „Gorjanci“ so se zaradi velikega števila prijav odločili za sedemdnevno bivanje. Zmogljivosti doma niso bile popolnoma izkoriščene, zato smo nezasedene sobe oddali tujim gostom. V večini primerov je bilo možno delavcem ustreči glede datuma letovanja v domu in prikolicah, kakor so si sami želeli. Pri razporeditvi smo upoštevali obveznosti družin do šoloobveznih otrok in rok koriščenja dopusta družinskega člana, če je ta zaposlen.

Za delavce, ki delajo na sečnji lesa, pri nakladanju lesa ročno in z dvigali, pri ročnem in mehaniziranem spravilu, pri minerskih delih, strojniki in delavci pri gozdni gradbeni mehanizaciji, žagar-cirkularist, vozniki kamionov, delavci invalidi ter delavci samohranilci so imeli znižan prispevek za oskrbni dan po spodaj navedeni tabeli.

Osebnih dohodek Regres v odst. do 6000 73
6000 – 8000 64
8000 – 10000 55
nad 1000 46

Delavci, ki niso zajeti v predhodnem odstavku in prejemajo OD nižji, od 5400 din, imajo regresiran oskrbni dan v višini

| Obračun regresa za TOZD in TOK: | | TABELA: REGRES | | | |
|---------------------------------|------|----------------|------|------|--------|
| TOZD in TOK | 27 % | 36 % | 45 % | 54 % | Skupaj |
| TOZD Novo mesto | - | 2 | 4 | 4 | 10 |
| " Straža | - | 4 | 4 | 8 | 16 |
| " Podturn | - | 2 | 2 | 13 | 17 |
| " Črmošnjice | - | 1 | - | 7 | 8 |
| " Črnomelj | 1 | 1 | 4 | 5 | 11 |
| " Gradnje | - | - | - | 8 | 8 |
| " Vrtnarstvo | - | - | - | 3 | 3 |
| TOK Novo mesto | - | - | - | 2 | 2 |
| " Črnomelj | - | - | - | 2 | 2 |
| " Trebnje | - | 1 | 6 | 8 | 15 |
| DSSS | - | - | - | 17 | 17 |
| Skupaj: | 1 | 11 | 20 | 77 | 109 |

V letu 1981 je v domu letovalo:

| | |
|---|------------|
| a) delavci gozdnega gospodarstva: | 216 gostov |
| po 10 dni | .75 gostov |
| po 5 dni | 291 gostov |
| skupaj | |
| b) Delavci delovne organizacije Gorjanci — samo na hrani: | 190 gostov |
| po 7 dni | |
| tujji gostje: | |
| po 10 dni | 25 gostov |
| po 7 dni | 6 gostov |
| po 5 dni | 15 gostov |
| skupaj: | 46 gostov |
| c) V prikolicah je letovalo po deset dni 63 delavcev gozdnega gospodarstva in njihovih družinskih članov. | |
| Rekapitulacija: | |
| delavci GG v domu | 291 gostov |
| delavci GG v prikolicah | 63 gostov |
| delavci Gorjancev | 190 gostov |
| tujji gostje | 46 gostov |
| skupaj: | 590 gostov |

**KORIŠČENJE PRIKOLIC
1981**

Tabela 3 Letovanje v prikolicah

| | Člani delovne skupnosti | Družinski člani | Skupaj |
|-----------------|-------------------------|-----------------|-----------|
| TOZD Novo mesto | 2 | 6 | 8 |
| " Straža | 1 | 3 | 4 |
| " Podturn | 1 | 3 | 4 |
| " Črmošnjice | 3 | 3 | 6 |
| " Črnomelj | 4 | 6 | 10 |
| " "Gradnje" | 1 | 2 | 3 |
| " "Vrtnarije" | 1 | 3 | 4 |
| TOK Novo mesto | 2 | 5 | 7 |
| " Črnomelj | 1 | 3 | 4 |
| DSSS | 4 | 9 | 13 |
| Skupaj: | 20 | 43 | 63 |

Delavci "Gorjancev" na hrani v našem domu

| | 240,00 | 140,00 | 70,00 | Otroci | Skupaj |
|----------------|-----------|------------|-----------|----------|------------|
| I. Dekada | 5 | 10 | 6 | 1 | 22 |
| II. " | 7 | 13 | 7 | | 27 |
| III. " | 3 | 12 | 3 | | 18 |
| IV. " | 6 | 12 | 5 | 2 | 25 |
| V. " | 6 | 14 | 6 | | 26 |
| VI. " | 5 | 15 | 4 | | 24 |
| VII. " | 5 | 13 | 7 | | 25 |
| VIII. " | 7 | 12 | 4 | | 23 |
| Skupaj: | 44 | 101 | 42 | 3 | 190 |

NOVIGRAD 1981

koriščenje doma

Število delavcev in družinskih članov

| | Člani delovne skupnosti | Družinski člani | Skupaj |
|-----------------|-------------------------|-----------------|------------|
| TOZD Novo mesto | 10 | 22 | 32 |
| " Straža | 16 | 26 | 42 |
| " Podturn | 17 | 22 | 39 |
| " Črmošnjice | 8 | 13 | 21 |
| " Črnomelj | 11 | 18 | 29 |
| " "Gradnje" | 8 | 16 | 24 |
| " "Vrtnarija" | 3 | 7 | 10 |
| TOK Novo mesto | 2 | 5 | 7 |
| " Črnomelj | 2 | 4 | 6 |
| " Trebnje | 15 | 20 | 35 |
| DSSS | 17 | 29 | 46 |
| Skupaj: | 109 | 182 | 291 |

REKAPITULACIJA 81

| | domači | tujci gostje vse skupaj | |
|----------------|------------|-------------------------|------------|
| GG 10 dni | 216 | 25 | 241 |
| " 5 " | 75 | 15 | 90 |
| Skupaj: | 291 | 40 | 331 |
| Gorjanci 7 dni | 190 | 6 | 196 |
| | 481 | 46 | 527 |

64 odstotkov polne cene. Delavcem z OD, večjim od 5400 din, je bila cena za oskrbni dan znižana za 46 odstotkov.

Tabela regres velja samo za počitniški dom v Novigradu. Regres za počitniške prikolicice pa je že zajet v dnevnem plačilu prikolicice.

Pri usklajevanju dopustov v počitniških prikolicah je prišlo do raznih nesoglasij in vroče krvi. Nekateri člani delovne skupnosti ne razumejo ali pa nočejo razumeti, da bi tudi drugi njihovi sodelavci radi letovali v prikolicah in da je nemogoče, da bi hodili tja vsako leto eni in isti. Težave so tudi pri koriščenju dopusta po dekadah. Večina se jih prijavi v tretji in četrti dekladi. Tudi letos so bile prikolicice prazne od dvajsetega junija do prvega julija in od prvega do desetega septembra. Kampiranje in prostor za parkiranje avtomobila smo morali vseeno plačati, čeprav so bile prikolicice prazne, kar nam seveda zvišuje ceno bivanja.

Pred sezono je bil izvršen servis na prikolicah. Popravljeni so bili mehanizmi za odpiranje in zapiranje oken, razsvetljava in drugo. Tudi letos so bile prikolicice precej poškodovane in so potrebne popravila.

PETER GERŠIČ

Tudi vreme nam pomaga

KAKO IZPOLNJUJEMO PLANSKE OBVEZE NA TOK GOZDARSTVO TREBNJE

Ko je za nami devetmesečni obračun, nam je jasno, da je v preostalih mesecih do konca leta malo možnosti za spremenjanje rezultatov. Z veseljem lahko ugotovimo, da je letos jesen prelepa, in nadajamo se, da bo z zimo prav tako.

Po slabi pomladi smo vso pozornost usmerili v uresničevanje načrta blagovne proizvodnje. Z nekaterimi dodatnimi ukrepi smo hoteli zmanjšati razkorak med načrtovanim in uresničenim. Po devetih mesecih se

resno vprašamo, koliko smo v tem uspeli.

Ugotovili smo, da smo kljub izboljšanju (opravljena gozdnogojitvena dela ter blagovna proizvodnja v družbenih in zasebnih gozdovih) še vedno v zaostanku, zato je svet TOK sprejel sklep, da bomo v sečnji, na žagi in na odpredni lesa delali vse proste sobote v oktobru in novembru. Ta ukrep naj bi pripomogel k povečanju sečnje v družbenih gozdovih in k zmanjšanju zaostanka blagov-



Med tistimi, ki so že dvajset let pri GG, je tudi Franc Šobar. (Foto: Alojz Puhan).

ne proizvodnje v zasebnih gozdovih. Ko sproti spremljamo, koliko lesa smo posekali, z zadovoljstvom ugotavljamo, da zastavljene naloge uresničujemo. Sekajo gozdarji, gozdnogojitvena dela pa izvajamo z začasno zaposlenimi. Uspehi bi bili gotovo še boljši, če bi si vsi revirni vodje pokazali več iznajdljivosti in volje.

Lahko zaključim, da vse ukrepe, ki smo jih sprejeli zato, da bi zmanjšali razlike med načrtom in uresničanjem, uspešno izvajamo. Tako smo že zmanjšali omenjeno razliko, ne bomo pa je uspeli povsem odpraviti. V blagovni proizvodnji bomo zaostali za planom za deset odstotkov.

Ob težavah, ki smo jih imeli letos, se samo po sebi vsiljuje vprašanje, kaj in kako drugo leto. Vemo, da začenjamo z načrtom, ki smo si ga naložili za leto 1985. Ta načrt pomeni močno povečanje v primerjavi z dosedanjimi dosežki. Naše prizadevanje in pripravljenost za doseganje plana bosta morala biti še močnejša, kot sta bila v drugi polovici letošnjega leta. Že do konca letošnjega leta moramo postoriti vse organizacijske in kadrovske predprave, da bodo cilji dosegljivi. Člani toka in zaposleni bomo najbolj zadovoljni, ko se bomo prepričali, da zmoremo v večji meri vplivati na proizvodnjo in s tem tudi na ustvarjeni dohodek.

JOŽE FALKNER, dipl. ing.

Petdesetletniki v tozdu Črmošnjice

— Avgust Križe se je rodil 28. decembra 1931, stanuje v Novi gori, zaposlen pa je v tozdu Gozdarstvo Črmošnjice kot kvalificiran delavec pri vzdrževanju cest, kadar je potrebno, pa opravlja tudi druga dela. Marljiv, vesten in vdan je, svoje delo opravlja z veseljem. Za delo in zvestobo gozdnemu go-

PRVOMAJSKA NAGRADA DELA 1982

Do petega januarja 1982 imajo temeljne organizacije še čas, da na podlagi sklepov zborov delavcev, delavskih svetov ali družbenopolitičnih organizacij predlagajo kandidate za prvomajsko nagrado dela za leto 1982. Predlagani kandidati so lahko tisti, ki dosegajo izjemne delovne uspehe na družbenopolitičnem in proizvodnem področju in tako pripomorejo k oblikovanju socialističnih samoupravnih odnosov in napredku našega gospodarstva.



Boris Marc (Foto: Alojz Puhan)

spodarstvu je doslej že dobil dve priznanji ob deset in dvajsetletnici službovanja v gozdarstvu.

— Stipe Lukić, rojen 24. aprila 1931, je doma iz Kraljevice pri Travniku. V tozdu Črmošnjice je svojčas malkjal celulozni les, nakladal les na tovornjake, zlagal drva, zadnje čase pa spravlja les s konji. Vsa različna dela vedno opravlja vestno in



Stipe Lukić (Foto: Alojz Puhan)

redno, vedno je pripravljen pomagati, kjer je najbolj potrebno.

— Boris Marc je praznoval obletnico 3. avgusta 1981. Dela v Črmošnjicah, doma pa je iz Podturna. Od leta 1965 naprej je delal kot voznik pri spravlju lesa, zadnje čase pa je moral zaradi bolezni menjati delo; se-



Avgust Križe (Foto: Alojz Puhan)

daj kot cestar vzdržuje gozdne ceste. Letos je prejel ob dvajsetletnici dela pri GG priznanje in denarno nagrado.

Vsem petdesetletnikom v imenu delavcev tozda Črmošnjice prisrčno čestitam in jim želim zdravja in zadovoljstva tudi v prihodnjih letih!

ALOJZ PUHAN

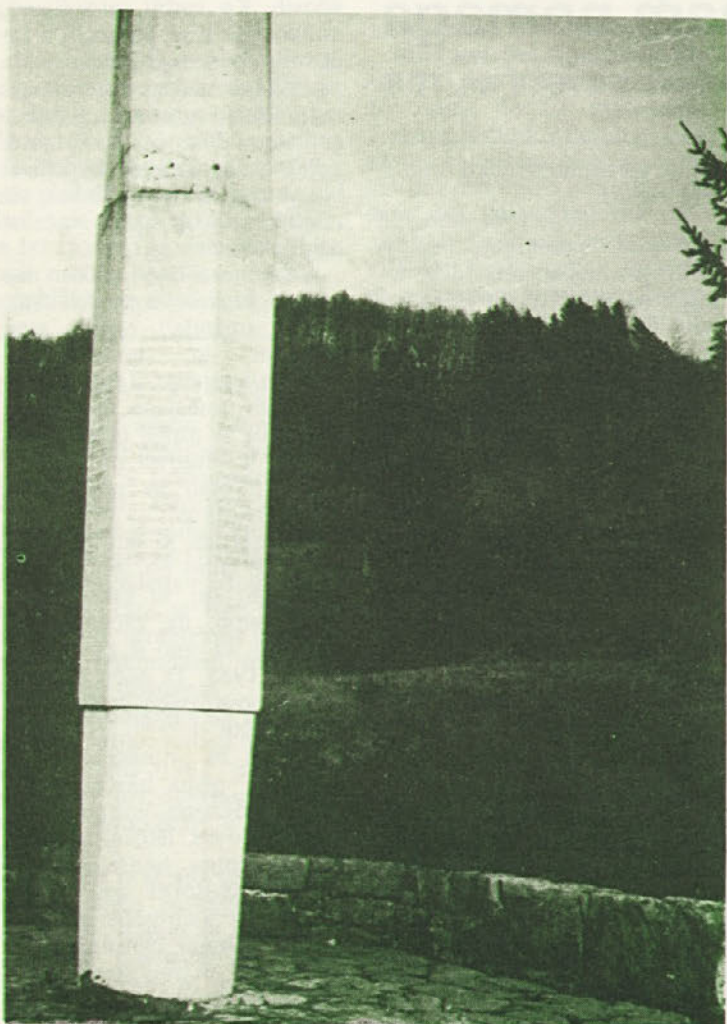

Umrli so za svobodo in dolžni smo jim zahvalo! Na Pogorelcu, v roških gozdovih, je spomenik 48 borkam in borcem, ki so umrli tu in v postojankah slovenske centralne vojne partizanske bolnice v Spodnjih in Zgornjih Laščah ter na Ajčovcu. (Imena bolnic so bila zaradi tajnosti izmišljena in ne pomenijo znanih vasi z enakimi imeni. Foto: J. P.)



Tone Murn iz tozda Transport in gradnje za volanom novega gredarja. (Foto: J. P.)



Mate Dražetić in Pero Vukojević sta vesela priznanj za desetletno delo. (Foto: Alojz Puhan).

DOLENJSKI GOZDAR

Glasilo izdaja delavski svet gozdnega gospodarstva Novo mesto — Odgovorni urednik ing. Janez Penca. Uredniški odbor: Mirko Bajt, Franc Bartolj, Tone Fabjan, ing. Jože Falkner, ing. Slavko Klančičar, Uroš Kastelic, Matija Mazovec, ing. Jernej Piškur, Janez Šebenik, Angelbert Tesari. — Izhaja enkrat na mesec v 1400 izvodih. — Uredništvo: Novo mesto, Gubčeva 15 — Časopisni stavek, filmi in prelom: DITC Novo mesto, TOZD Dolenjski list; tisk: TOZD Tiskarna Novo mesto.