LIST ZA TELESNO KULTURO

POLET

Številka 10

LJUBLJANA, 7. marca 1966 – Cena 80 par (80 starih dinarjev)

Leto XXI

PREDSEDNIK REPUBLIKE TITO NA ŠALATI

TITO MED NAŠIMI IGRALCI

ZAGREB, 6. marca. — Predsednik republike Josip Broz-Tito s soprogo Jovanko je danes dopoldne obiskal zagrebško drsališče na Šalati. Predsednik Tito je prispel na Šalato nekaj minut po deseti uri, z njim pa so prišli še predsednik Zvezne skupščine Edvard Kardelj s soprogo in predsednik Sabora SRH Ivan Krajačić.

Po tem, ko so mu pionirji poklonili šopek rož, se je predsednik Tito pozdravil s predsednikom Izvršnega sveta SRH Mikom Špiljakom in drugimi gosti.

Predsednik organizacijskega komiteja Hokej 66 v Zagrebu Drago Božić je nato predsedniku republike predstavil člane organizacijskega komiteja in vodje ekip vseh osmih reprezentanc, ki nastopajo v Zagrebu.

Predsednik republike in ostali gostje so nato odšli na častno tribuno, kjer so si ogledali srečanje Norveška : Romunija.

Preden je predsednik Tito zapustil Šalato, se je zadržal v krajšem razgovoru s člani jugoslovanske reprezentance. Drago Božić mu je ob tej priložnosti poklonil hokejsko palico, na kateri so se podpisali vsi člani jugoslovanske reprezentance in člani organizacijskega komiteja ter vazo z motivi iz hokejskega športa. Na koncu se je predsednik republike vpisal v spominsko knjigo HK Medveščak ter se fotografiral z jugoslovanskimi hokejisti. Na prošnjo novinarjev je predsednik Tito dal tudi naslednjo izjavo:

»Letos sem prvič gledal neposredno to igro in moram reči, da se mi mnogo bolj dopade od drugih iger, mnogo bolj kot nogomet. Razen tega sem gledal izvrstna moštva. Ko sem gledal sovjetsko moštvo, sem bil impresioniran nad tem, kako so vigrani. Človek se čudi, kako visoko je njihovo tehnično znanje; to je res visoka tehnika. Nekoliko so me presenetili Američani kajti bili so tako visoko poraženi z 11 : 0, kljub temu, da je ameriški hokej znan kot dober hokej. Vendar mislim, da bo najbolj zanimiva tekma med moštvoma Sovjetske zveze in ČSSR. Resnično sem užival.

Pri nas bi morali malo več in po vseh republikah gojiti ta šport, ker je zelo lep, moški šport in resnično odvisen od človeka. Po tem bi lahko naredili selekcijo in bi lahko imeli danes — jutri prvorazredno moštvo. Vesel sem, da je naše moštvo premagalo Norveško, ki je znana kot dežela hokeja.



V soboto zvečer si je tekmo A skupine v Ljubljani med SZ in ZDA ogledal tudi predsednik republike Josip Broz Tito

An Saturday evening also President of the Republic Josip Broz-Tito watched the game of A group in Ljubljana betureen Soviet Union and USA.

Tekma ZDA: SZ je bila zelo temperamentna. Čeprav ni bilo večjih grobosti, sta vendar morala sodnika le sem in tja pomiriti nekoliko prenapete duhove

The Game USA: Soviet Union was full of temperament. Altkongh there was no greater rudeness the referees had sonetimes to calma bittle too excited spirito.

ZAČEL SE JE SPOMLADANSKI DEL PRVENSTVA V NOGOMETU

DRAGOCENA TOČKA

Kljub temu, da so igralci Olimpije odpotovali v Mostar le z namenom, da ne bi doživeli takšnega poraza kot ga je doživel Velež v Ljubljani, je prišla razveseljiva novica — igralci Olimpije so v Mostarju osvojili točko. Znano je, da je igrišče v Mostarju zelo »vroče« in da se lahko malo moštev pohvali s tem, da so osvojila točke. Toda zagrizena borba igralcev Olimpije je prinesla uspeh in seveda že prvo presenečenje v spomladanskem delu.

Posebno proti koncu tekme je bila igra zelo razburljiva in se igralci Veleža nikakor niso hoteli sprijazniti z neodločenim rezultatom. Podobno je bilo tudi pri gledalcih in zato je bilo ozračje na stadionu Veleža precej naelektrizirano.

ŠVEDSKA : ZDA
6:1 (2:0, 1:0, 3:1)

Poročilo berite na 2. strani



POSEBNA IZDAJA SPECIAL ISSUE

HOCKEY 66

ŠTEVILKA NUMBER 4

NAGRADNO ETAPNO TEKMOVANJE ZA NAŠE BRALCE

Tretja etapa: Vstopnica za tekmo ČSSR : Kanada

Danes objavljamo drugi vprašalni list za tretjo etapo naše nagradne dirke, ki se jo lahko udeležujejo vsi naši bralci in naročniki. Kupon je treba odrezati in nanj napisati pravilne odgovore. S tem pa ste si že pridobili pravico sodelovanja.

Že v prejšnjih etapah smo zapisali, da je namen tega tekmovanja, da bi naši bralci, ki bodo izrežabani v vsaki etapi videli najpomembnejše športne prireditve pri nas. Za elitno prireditvijo na Pohorju in prosto vstopnico za tekme NK Olimpija v Ljubljani je zdaj na vrsti svetovno prvenstvo v hokeju na ledu.

Bralec, ki bo zmagal v II. etapi naše nagradne tekme, bo dobil vstopnico za tekmo A skupine ČSSR : Kanada, ki bo na sporedu v četrtek, 10. marca.

Pravilne odgovore je treba napisati na vprašalni listek in jih poslati do 8. marca t. l. na naslov: Uredništvo Polet, Ljubljana, Hala Tivoli, Celovška 25. Med udeleženci naše tekme bomo torej izžrebali srečnega dobitnika vstopnice za tekmo ČSSR : Kanada.

VPRAŠALNI LIST ZA III. ETAPO

1 Kdo je bil svetovni prvak na zadnjem svetovnem prvenstvu v hokeju na ledu?

.....

2. Katero mesto je osvojila Jugoslavija na zadnjem svetovnem prvenstvu v hokeju na ledu?

.....

3. Naštejte dve mesti od štirih v katerih je bilo zadnje svetovno prvenstvo v hokeju na ledu?

.....

Opomba: Pravilno izpolnjeni vprašalni list je treba poslati do 8. marca 1966 na naslov: Uredništvo Polet, Hala Tivoli, Celovška 25, Ljubljana.

Priimek in ime:

Točen naslov:

Ime in priimek:

.....

Točen naslov:

.....

.....

ROMUNIJA : NORVEŠKA 4:0 (1:0, 1:0, 2:0)

Po dobri igri s Švico so Romuni napravili še večje presenečenje v B skupini. Visoko so porazili reprezentanco Norveške, ki je pred tekmovanjem veljala za glavnega favorita. Romuni so bili ves čas tekme boljši nasprotnik ter je njihova zmaga popolnoma zasluženа. Norvežani so igrali pod svojimi zmožnostmi. Vsekakor bodo Romuni zelo nevaren nasprotnik v srečanju z Jugoslavijo.

Romania : Norway 4:0 (1:0, 1:0, 2:0)

ROMUNIJA (Rumania): Dumitras, Sofian, Czaka, Iomescu, Varga, Vacar, Szabo, Kalamar, Szabo G., Tekse, Ferenz, Basa, Pana, Florescu, Stefanov, Taracsi, Fagaras.

NORVEŠKA (Norway): Ostansen, Brathen, Gundersen, Hanson, Therensen, Martinsen, Petersen, Olsen, Hansen, Mikensen, Haagensen, Holter, Thoen, Johansen, Dalsören, Björlbak, Söby.

STRELCI (scoreby): Fagaras 1, Varga, Szabo G., Szabo I.

SODNIKA (referees): Czerny in Korinek (oba ČSSR).

GLEDALCEV (spectaters): 5.000.

MADŽARSKA : ANGLIJA 8:1 (3:0, 2:0, 3:1)

Madžarska : Anglija 8:1

Madžari niso imeli težkega dela z Britanci, ki so zelo slabo drsali. Sicer so tudi Madžari igrali precej lagodno in zaradi tega tudi prejeli gol v zadnji tretjini. V tem delu igre Otočani tudi niso izkoristili nekaj ugodnih priložnosti, predvsem zaradi odlične obrambe madžarskega vratarja.

Hungary : England 8:1 (3:0, 2:0, 3:1)

Madžarska (Hungary): Vendres, Losonczi, Koutny Kertesz, Raffa, Ziegler, Palotas, Horvath, Bikar, Schwalen, Bankuti, Rozgonjy, Zsitva, Balint, Klink, Boroczi, Zsitva B.

Anglija (England): Clark, Metcalfe, Brennan, McIntosh, Reilly, Williams, Crawford, Stevenson, Miller, McDonald, Kindale, Matthews, Brennan, Bakster, Imrie, Lowell L., Lowell La.

Strelci: (Scored bay): Horvath 2, Rczgonjy 2, Bikar 2, Klink 1, Zsitva V. 1 za Madžarsko ter Stevenson za Anglijo.

Sodnika (Referees): Isotalo in Jaala (oba Finska).

Gledalcev (Spectators): 300.

M. L.

ŠVEDSKA : ZDA 6:1 (2:0, 1:0, 3:1)

LJUBLJANA, 6. marca — V Ljubljani so prvi turisti. S posebnimi letali so dopotovali Švedi, Finci, turisti iz SZ in Kanade. Danes so se »že predstavili« ljubljanskemu občinstvu in seveda vzbudili splošno zanimanje. Na tekmi Švedska : ZDA je bilo lepo število Švedov, ki so živahno bodrili svoje ljubljence na tekmi proti ZDA.

Poraz proti NDR je Švede močno razočaral, še več, vzel jim je tekmovalno moralo, tako da so bili naravnost »šokirani«. Svoj poraz so opravičevali s precej iz trte zvitimi izgovori, češ, v dvorani je bil slab zrak, ki je na nas izredno slabo vplival. Zato je bilo srečanje z Američani pred začetkom v precejšnji negotovosti. Čim pa so stekle prve minute, je bilo na dlani, da Švedi ne bodo imeli težkega dela z utrujenim nasprotnikom.

V prvi tretjini so Johansson,, Nilsson in Benktsson uprizorili nekaj zelo lepih akcij, ki so prinesli Švedski zasluženo vodstvo. Druga tretjina je bila nekoliko bolj živahna in Američani so uspeli s svojimi akcijami in s solidnejšo obrambo. Vratar Jurkovich je s svojim posredovanjem požel aplavz na odprti sceni. Ob malo večji sreči bi lahko Američani v tem delu celo izenačili. Ko so Švedi dosegli tretji gol, je bi odpor Američanov strt.

Zadnja tretjina je bila samo še formalnost. Švedi so dosegli tri gole, medtem ko so si Američani z edinim golom le rešili svojo čast.

Sweden : USA 6:1 (2:0, 1:0, 3:1)

Švedska (Sweden): Holmquist, Caris, Bylund, Johansson, Stoltz, Svedberg, Torstensson, Bengtsson, Lindber, Lundström, Nilsson, Nygren, Palmqvist, Petterson, Silversson, Sterner, Tumba.

ZDA (USA): Blackburn, Yurkovich, Currie, Mayasich, Teal, Ross, Stordahl, Maisonneuve, Porter, Roberge, Stordahl, Tschilda, Nasland, Johansson, Lilyholm, Ruele, Therrien.

Strelci (Scored by): Nilson L., Berngsson, Petterson, Stoltz, Nilson N., in Sivertsson (vsi Švedska), vsak po enega. Za ZDA pa Tschilda enega.

Kazni (Penalties): Currie 4 minute, Porter, Teal in Donald (vsi ZDA) po dve minuti, pri Švedih pa Nilsson L., 2 minuti.

Gledalci (Spectators): 6000.

ČSSR : POLJSKA 6:1 (3:0, 1:0, 2:1)

LJUBLJANA, 6. marca. — Moštvo ČSSR je močno okrnjeno. V tekmi s Finsko se je težko poškodoval odlični Černy, kar sicer ni bila ovira v tekmi s Poljsko, marveč bo težava kasneje, ko bodo na sporedu trše tekme. Poljaki so se ostro upirali, igrali skoraj grobo, odlični Čehoslovaki pa niso mogli zaradi takšnega načina igre dobro razvitj svojih tehničnih fines. Rezultat 6 : 1 ustreza prikazani igri.

ČSSR : Poland 6:1 (3:0, 1:0, 2:0)

ČSSR (CSSR): Holeček, Dzurila, Tikal, Suchy, Meixner, Šmid, Nedomansky, Pryl, Kokš, Jirik, Holik, Holik J., Golonka, Ševčik, Klapač.

POLJSKA (Poland): Kosyl, Visnjewski, Szlapa, Goralczyk, Regula, Zawada, Fonfara, Kilanowicz, Stefaniak, Zurawski, Gosztyla, Szal, Komorski, Wilczek, Birula, Kurek.

Strelci (Scorad by): Pryl, Holik, Kokš, Ševčik, Nedomansky, Potsch (vsi ČSSR) vsak po enega, za Poljsko pa Kurek.

Kazni (Penaltied): Pryl, Holik, Suchy vsi po 4 minute, Golonka in Holik po dve minuti (vsi ČSSR). — Zawada 6 minut, Goralczy 4 minute, Komorski Stefaniak pa po 2 minutj (vsi Poljska).

Sodnika (Referees): Keller, Rommerskirchen oba ZRN.

Gledalcev (Spectators): približno 2.000.

VSE VEČJI USPEHI NOVOGORIŠKIH ATLETOV

Mladi novogoriški atletski kolektiv je te dni na svojem rednem letnem občnem zboru položil obračun dela v svoji tretji sezoni. Navzlic temu, da stopa AK »Gorica« letos v svojo četrto delovno obdobje, so bili dosedaj zabeleženi uspehi več kot zadovoljivi in se zahvaljujejoč presenetljivim rezultatom nekaterih mlajših novogoriških atletov AK »Gorica« uvršča med najperspektivnejše tovrstne organizacije v naši republiki.

Preveč bi bilo vsega, če bi se hotel dotakniti samo del tistega Navzlic temu pa je prav, da povemo katerih dogodkov se izmed več kot 20 nastopov v pretekli sezoni se Novogoričani najraje spominjajo. Povemo naj, da so njihovi mladinci in mladinke osvojili naslove moštvenih prvakov Slovenije kar smatrajo Novogoričani za svoj najpomembnejši uspeh v sezoni 1965. Pa tudi nekateri posamezniki iz Nove Gorice so v pretekli sezoni pomešali »štrene« celo najboljšim atletom v državi. Prav zato je povsem razumljivo, da so na svoje mladinske državne prvake — Žorž Kovčenka, Vojka Orla in Vojka Slokarja v Novi Gorici nadvse ponosni. Pri vsem tem pa je razveseljivo predvsem to, da bo prav ta trojica še letos startala v mladinski konkurenci in tako presenečenja mladih Novogoričanov tudi v letošnji sezoni niso izključena.

Izredno toplo vtreme so v Novi Gorici letos temeljito izkoristili in tako se je letošnja sezona začela sorazmerno zgodaj. Že začetkom marca so namreč začeli s pripravami na prostem. Kot smo slišali bodo v teh dneh izvedli vrsto krosov na katerih bodo skušali dobiti kar največ tekačev, saj so prav teki rak rana novogoriškega atletskega kluba. Začetkom aprila jih v Novi Gorici čaka že tradicionalni otvoritveni repurbliški atletski miting. Zatem pa se bo atletska sezona nadaljevala vse do oktobra in Novogoriškim atletom ne bo manjkalo nastopov tako doma, kot na tujem.

Nekatere najprizadevnejše atlete je predsednik ObZTK Nova Gorica tovariš Vuga nagradil s priznanji. Priznanja so dobili: Lasič, Uranič, Blažič in Novak ter Cejeva, Petačeva in Varlova. Dosedanji predsednik AK »Gorica« tovariš Šinkovec pa je izročil spominska darila trem novogoriškim državnim prvakom Orlu, Žoržu in Slokarju, Cejevi pa prehodni pokal AK »Gorica« za najboljši rezultat v pretekli sezoni. Ob koncu naj povemo, da je bil za novega predsednika izbran Miha Ravnik.

POLZELA

(TT) Nogomet — Moštvo Polzele je v prijateljski tekmi zasluženo premagalo Ljubno z rezultatom 4:2 (2:2).

BRASLOVČE

(TT) Občni zbor — Pred nedavnim je imelo domače društvo TVD Partizan občni zbor. Ugotovili so, da sta bili v društvu najbolj delovni telovadna in odbojkarska sekcija. Za novega predsednika so izvolili Tineta Marovta.

ZAGORJE

(JT) Nogomet — V okviru priprav za pričetek prvenstvenih tekem sta se na igrišču Zagorja dvakrat pomerili moštvi NK Zagorje in Rudar iz Trbovelj. V prvi tekmi je zmagal Rudar 2:1 (1:1). V drugi pa je bil Rudar še boljši in je zmagal z rezultatom 9:2 (6:0). V mladinski tekmi je zmagal Rudar z rezultatom 2:1 (1:0).

Celje

(KJ) Rokomet — V prijateljski rokometni tekmi je RK Celje premagal Šoštanj s 26:10 (17:6).

Odbojka — V prijateljski tekmi so igralke P. Celja-Mesto premagale Branik (Maribor) z rezultatom 3:0.

Atletika — V pokritih prostorih na stadionu Borisa Kidriča je bilo včeraj ekipno prvenstvo celjskih srednjih in strokovnih šol v atletiki. Najboljši rezultati — mladinci: 60 m Hudovernik (Teh) 7.9, daljina Pojavnik (Učit) 5.84, krogla Gajšek (Teh) 13.72, ekipno 1. Ekonomska šola 3498, 2. Tehniška 3180, 3. Učiteljišče 2736, mladinke 60 m Koren (Učit) 8.9, daljina Mlakar (U) 4.62, višina Kodela (Ek) 130, krogla Urankar (E) 10.10, ekipe: 1. Učiteljišče 3734, 2. Ekonomska 3711.

kar je bilo iz skrbno pripravljenih poročil in živahne razprave slišati.

ZVEZNA ROKOBORSKA LIGA

MARIBOR : KOPRIVNICA 17:2,5

MARIBOR, 6. marca — V drugem kolu zvezne rokoborske lige so Mariborčani dosegli svojo prvo zmago. Premagali so Koprivnico z rezultatom 17:2,5, kar je lep uspeh za mariborske rokoborce.

ŠVICA : AVSTRIJA 6:7 (3:1, 0:3, 3:3)

ZAGREB, 6. marca. To je bila kvalitetna tekma dveh enakovrednih nasprotnikov, srečanje je bilo razburljivo in ekipi sta se večkrat izmenjavali v vodstvu. Prva tretjina je pripadala Švicarjem, v drugi pa so Avstrijci izenačili in povedli z golom razlike. To je bilo tudi odločilno za izid tekme. V zadnjem delu so hoteli Švicarji na vsak način izenačiti, vendar jim ni uspelo. V zadnji minuti je prišlo do ostrega obračunavanja med igralci. Najbolj sta se odlikovala na tekmi St. John in Lüthi Ueli.

Austria : Switzerland 6:7 (3:1, 0:3, 3:3)

Avstrija (Austria): Pregl, Hübner, Knoll, Bachura, Schager, Kalt, Puschnig, St. John, König, Kakl, Weingartner, Zninahlik, Kirchberger, Weichselberger, Bachler, Folfering.

Švica (Switzterland): Meier, Berthoud, Wespi, Furrer, Lehmann, Berry, Penseyres, Spillman, Lüthi P., Lüthi H., Lüthi U., Mühlbach, Schmidt, Heiniger, Neaf, Keller, Turner, Reinhard, Weber, Ernsperger, Keiner.

Strelci: (Scored by): St. John 3, Kakl 2, Puschnig, Kalt po 1 za Avstrijo.

Za Švico pa Lüthi U. 3, Heiniger, Ernsperger in Weber vsak po 1.

Sodnika (Referees): Starovojtov in Seglin (oba SZ).

Gledalcev (Spectators): 800.

MEDNARODNI USPEH TEKAČEV KLADIVARJA

Predzadnjo nedeljo je bil v Nabrežini pri Trstu mednarodni kros v organizaciji slovenskega športnega društva »Bor« iz Trsta. Poleg številnih italijanskih tekačev iz Vidma, Gorice, Trsta so kot gostje nastopili tudi tekači iz Nove Gorice in zelo močno zastopstvo celjskega Kladivarja z Žuntarjem na čelu.

Med okoli 150 tekmovalci kot se jih je zbralo na treh različnih progah — 2,5 km, 5 km in 7,8 km — so imeli največ uspeha Celjani, ki so postali tudi ekipni zmagovalci tega zanimivega tekmovanja. Nepozaben vtis je na Tržaškem zapustil tudi zmagovalec najdaljšega teka, Celjan Žuntar, ki je drugouvrščenega — svojega klubskega tovariša — pustil za seboj za skoro minuto.

Tehnični rezultati najboljših: Mlajši mladinci: 1. Lenarduzzi (Udinese) 7:32.7,2, 2. Drobne (K) 7:43.5,4, 4. Pojavnik (K) 7:46.0. Starejši mladinci: 1. Peres (CSI Trst) 17:07.9, 2. Bizjak (K) 17:13.5, 5. Brečko (K) 18:13.2, 10. Skrubej (K), 13. Lužnik (NG). Člani: 1. Žuntar 25:35.6, 2. Kovač (oba K) 26:32.5, 5. Potrata (K) 29:18.0.

Ob koncu je prav, da povemo, da je ŠD »Bor« brezhibno izvedel celotno tekmovanje in je zelo gostoljubno sprejel predvsem Celjane in Novogoričane, ki so s svojo udeležbo dali prireditvi mednarodno obeležje.

VELIKA ZMAGA NOVINARJEV

Številni novinarji so bili najbolj bojeviti gledalci športne Hale Tivoli. Zaradi potrebnega reda v dvorani, so jim namreč prireditelji omejili gibanje po dvorani. To je novinarje močno prizadelo, saj niso mogli do slačilnic oziroma do posameznih moštev, sodnikov in podobno, kar jim je zelo oteževalo njihovo delo. Da pa so lahko zbrali vse zanimivosti iz »HOKEJ 66«, so morali biti vedno res povsod. Ob številnih prehodih so se morali posluževati vseh mogočih zvijač, da so prišli do svojega cilja. Tako je omejeno gibanje za novinarje doseglo prav nasprotni učinek in zmeda je bila vedno večja. Manjkalo tudi ni upravičenih pritožb Zato je Organizacijski komite na svoji včerajšnji seji sprejel sklep, da imajo novinarji od danes dalje s svojimi kolegi foto-reporterji in reporterji v dvorani proste roke. Tako lahko vstopajo skozi vse prehode in vhode ter se lahko gibljejo po vsej dvorani. Prepovedan jim je le vstop na komandni most in ob bando ter v stavbo Organizacijskega komiteja. Reditelji in vratarji so se ob tem močno oddahnili . . .

ŠE 122 POLNIH PREDALOV

V pisarni novinarskega centra, kjer so predali za akreditirane novinarje je že sedaj vsak dan zelo živahno. Tu namreč novinarji prevzemajo iz svojih predalov vse Bilтene, vabila, informacije in darila. Vseh predalov je 400, saj vsi akreditirani novinarji niso deležni omenjene pozornosti. Takšen je pač običaj v vrstah sedme sile. Opazili smo lahko, da je še 122 predalov polnih, kar pomeni, da bo enako število novinarjev še dopotovalo v Ljubljano. Finalna srečanja so pač najbolj privlačna.



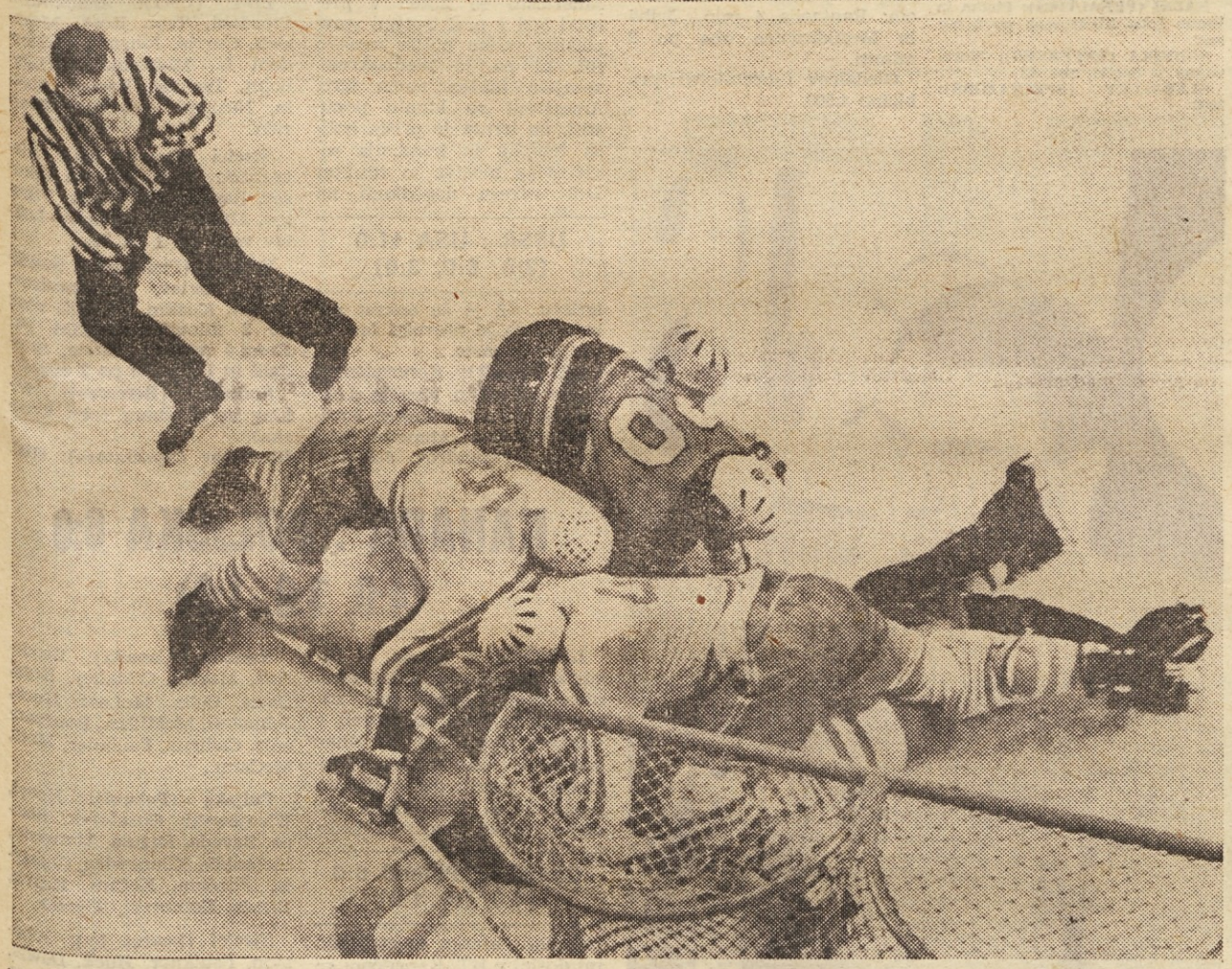



Pomenek s predsednikom Mednarodne hokejske federacije J. F. Ahearnom

Bili smo zbrani v stari, a še vedno prijazni in domači stavbi ljubljanskega »Rotovža«. Predsednik mestnega sveta Ljubljane je priredil sprejem za člane direktorija in nekatere člane organizacijskega komiteja »Hokej 66«. Beseda je seveda tekla o Ljubljani, o hokeju, o športu. Izrabili smo to priložnost in zabeležili nekaj besed predsednika mednarodne amaterske hokejske federacije Johna F. Ahearnea. Pogovor je tekel takole . . .

● KAKŠNI SO VAŠI PRVI VTISI O JUGOSLAVIJI?

Bil sem tu, kot sami dobro veste, že pred nekaj meseci. Moram vas priznati, da sedaj Ljubljane skoraj nisem spoznal. Spremenila se je, postala je velemesto, postala je mesto neonskih luči, modernih in čistih cest, postala je mesto hokeja. Kar ponosen sem, seveda kot predsednik hokejske organizacije, da na vsakem koraku vidim besedo HOKEJ, saj sem konec koncev temu pojmu posvetil velik del svojega življenja. Z drugimi besedami čestitke Ljubljančanom — in hvala za lep sprejem vseh nas, ki smo prišli iz različnih delov sveta.

. . . sedeli smo za mizo, nekateri so kadili cigarete, drugi cigare, na mizi so bili seveda tudi kozarci našega domačega vina — cvička. Predsednik LIHG je rad segel po vinu, dvignil kozarec in dejal

SP 1969, ČE HOČETE SPET V VAŠI DOMOVINI

v slovenskem jeziku: na zdravje hokeja 66. . . Seveda smo vprašali kako mu je všeč, njegov odgovor pa je bil:

Vaša ljudska pijača je cviček, to sem slišal, pri nas pač bolj pijemo whisky. Različne dežele, različni običaji!

Pogovor ne bi bil pogovor, če se ne bi pogovarjali tudi o hokeju . . .

● KAKŠNI SO VAŠI VTISI O KVALITETI HOKEJA V LJUBLJANI?

Slabi! To ni nikakršna kvaliteta. Toda — vedeti moramo, da so tekme v prvem delu večino igra mačke z mišjo. Slabši skoraj zanesljivo ve, da bo poražen, boljši, da bo zmagal. Zato ni prave borbenosti, ni pravih elementov hokejske igre. Čez nekaj dni bo popolnoma drugače — boste videli. Imeli bomo priložnost gledati vrhunske dosežke hokejske igre že v prvih dneh prihodnjega tedna. Mislim, da mnogi še skrivajo svoje prave adute.

● KAJ PA SODNIKI?

No, s temi nisem najbolj zadovoljen. Pred pričetkom svetovnega prvenstva v Ljubljani sem imel sestanek z njimi, ki je trajal dve uri. Povedal sem jim zelo strogo, da bom vsakega poslal domov, ki ne bo sodil dobro. Če bi se držal tega sklepa, potem bi moral poslati domov že vse sodnike — razen dveh. Mislim, da bodo glasnejši pogovori z njimi še potrebni.

● KATERA DVA SODNIKA STA TISTA, KI UŽIVATA VAŠO NAKLONJENOST?

Ne gre za naklonjenost, gre za kvaliteto sojenja, vendar sedaj ni čas za razpravo o posameznikih.

. . .

Kot trela z jasnega neba je v to debato prišla »atomska vest« — Jugoslavija je premagala Norveško z 2:1. Predsednik Ahearne je bil očitno presenečen, in je dejal:

V Jugoslaviji doživljam presenečenja in tudi to je presenetljivo. Mislim, da boste lahko čez nekaj let kar korajžno igrali v A skupini. Seveda, pogoj je, da boste začeto delo nadaljevali. Svetovno prvenstvo naj bo osnova tudi za izboljšanje množičnosti in kvalitete. Če bo šlo tako naprej, potem vam lahko kar mirno ponudim organizacijo svetovnega prvenstva za leto 1969 . . .

● KAKŠNO JE VAŠE MNENJE O ORGANIZACIJI »HOKEJ 66«?

Imam najboljši vtis. Malenkostne slabosti se pojavljajo povsod po svetu. Vsekakor moram poudariti, da sem v Ljubljani zaradi tega da pomagam, nikakor pa ne zaradi tega, da bi kritiziral. Kritizirati je lahko, delati pa mnogo težje!

Naš fotoreporter Dušan Škerlep je pripravil film zanimivega dogodka na ledeni ploskvi. Zaplet pred vrati je posnel v treh sekundah in dobil tri zanimive posnetke.

Our photo-reporter Dušan Škerlep has prepared a film of interesting moments on the ice. Here action in front of the goal — three interesting snaps in thre seconds.

SKUPINA **A** GROUP

SPORED

Program

DANES

Today

Prosti dan — Free day

JUTRI

Tomorrow

Ob 10.00 — At 10.00
SWEDEN : POLAND

Ob 13.30 — At 13.30
SOVIET UNION : FINLAND

Ob 17.00 — At 17.00
CZECHOSLOVAKIA : USA

Ob 20.30 — At 20.30
CANADA : DR AERMANY

LESTVICA STRELCEV

Individual scoring

Faulkner (CAN) in Nedomansky (CZEC) 5, Staršinov (USSR) in Huck (POLJ) 4, Aleksandrov in Ragulin (oba USSR), Mc Leod (CAN), Jiryk in Pryl (oba CZEC), vsi po 3 gole, Jakušev in Vikulov (oba USSR), Hakanen (Fin), Sterner (SWED), Cadieux, Johnston in Coulin (vsi (CAN), Kratsch (GDR), Kokš, Klapač in Golonka (vsi CZEC) vsi po 2 gola, Firsov, Almetov, Majorov, Polupanov in Loktev (vsi USSR), Nilsson, Tumba, Stolz in Lindberg (vsi (SWED), Isaksson (Fin), Kolanowicz (POL), Kurek (POL), Mott, Davis in Bourbannais, Mc Millan (vsi CAN), Ruelle in Stordahl (oba USA), Holik, Ševčik, Potsch (vsi CZEC), Braun in Karrenbauer (oba GDR) vsi po 1 gol.

V lestvici strelcev nista upoštevani tekmi Švedska : ZDA in SZ : NDR.



vitergin

Na treningu in tekmovanju uporabljaj
VITERGIN
tablete
Preprečuje utrujenost — dviga storilnost
Dobite ga v vseh lekarnah!

HOCKEY 66 HOCKEY 66 HOCKEY 66

KANADA : FINSKA 9:1 (2:0, 3:1, 4:0)

LJUBLJANA, 6. marca. — Zdaj že ni težko ugotoviti, da boljši nasprotnik je s težavo prikaže vse svoje kvalitete proti slabšemu nasprotniku. Kanadčani so imeli za nasprotnika trdovratne in borbene Fince, ki so se dve tretjini kar dobro zoperstavili. Šele proti koncu tekme, ko je Fincem pošla sapa, so Kanadčani z lahkoto strli še njihov zadnji odpor. Vidimo, da se Kanadčani vse te dni do boja s SZ, ki bo v petek, temeljito pripravljajo. Med Kanadčani nam je bil najbolj všeč Cadiex (16), McLeod (8) in MacKenzie (4), pri Fincih pa Keinonen (1), ki bi verjetno pokazal precej več če bi igral v boljšem moštvu.

KANADA (Canada): Broderick, Martin, O'Malley, Mc Kenzie, Conlin, Davis, Begg, Mc Leod, Huck, Johnston, McMillan, Bourbonnais, Mc Cann, Cadieux, Faulkner, Mott, Schmidt.

FINSKA (Finland): Juhani, Kaitala, Mesikämmen, Partinen, Rantasila, Keikkilä, Hakanen, Oksanen, Feltonen, Keinonen, Kilpiö, Reunamäki, Isaksson, Jylhä, Vehmanen, Mononenn, Numminen.

Strelci (scoredby): Faulkner 2, Huck 2, McMillan, Conlin, Cadieux, McLeod in Bourbonnais, vsi po 1.

Kazni (penalties): Begg 4 minute, Bourbonnais 4, Faulkner, Mc Leod, vsak po 2 minuti (vsi Kanada). Pri Fincih: Rantasila 4 min., Jylhä in Mesikämmen, oba po 2 minuti.

Gledalcev (spectators): približno 4.500.

Canada : Finland 9:1 (2:0, 3:1, 4:0)

ŠVEDSKA : DR NEMČIJA 1:4 (0:0, 0:2, 1:2)

Ljubljana, 6. marca. Prvo veliko presenečenje so pripravili prav igralci NDR, katere poznavalci hokeja pred prvenstvom niso uvrščali prav visoko, nasprotno, menili so celo, da kaj več kot 5. ali 6. mesto ne bo zasedla. Gledalci v HT so mnogo več pričakovali od švedskih reprezentantov kot pa so ti pokazali do sedaj na obeh odigranih tekmah. V nepazljivosti so prednjačili prav napadalci s slovitim Tumbo na čelu, ki razen zadetka, ki ga je dosegel v zadnji tretjini ni pokazal prav nič posebega.

ŠVEDSKA (Sweden): Holmquist, Caris, Johansson, Bylund, Stolts, Svetberg, Nilson, Nilson L., Lindberg, Palmquist, Silvertson, Lundström, Petersson, Sterner, Tumba, Torststensson,

NDR (GDR): Kolbe, Kirsche, Voigt, Novy, Plotka, Buder Noack, Tudyka, Braun, Poindl, Francke, Fusch, Karrenbauer, Novy, Kratsch

STRELCI (SCORED BY): Kratsch, 2, Braun in Karrenbauer po 1 za NDR, za Švedsko pa Tumba 1.

KAZNI (PENALTIES): Plotka in Braun (oba NDR) vsak po 2 minuti.

SODNIKA (REFEREES): Starovojtov in Seglin, oba SZ

GLEDALCEV (SPECTATORS): 3000

SWEDEN : GDR 1:4 (0:0, 0:2, 1:2)

Mislimo že na košarko

Ob »HOKEJU 66« že vsi obširno razpravljajo tudi o svetovnem prvenstvu v košarki, ki naj bi bilo v Ljubljani leta 1970 prav tako v Hali Tivoli. Tuji gosti in novinarji se za to prireditev zelo zanimajo. Včeraj pa so se v Hali Tivoli pojavili že tudi prvi letaki v barvnem tisku, ki opozarja na turnir FIBA, ki bo meseca oktobra letos v Hali Tivoli. Na tem festivalu košarke bo nastopil evropski pokalni prvak prvakov 1966, reprezentanca Evrope ter Olimpija in Zadar.

Kanadčani so prekrstili

V Hali Tivoli je res zelo živahno, skratka pravi velemestni vrvež. Zato je razumljivo da pride do številnih manjših nesoprazumov. Tako so v novinarskem centru prav po naključju prekrstili tudi kanadskega novinarja. Uradno je bil prijavljen z imenom Reimer. Vodič Kanadčanov pa ga je pomotoma najavil kot gosopda Mollinsa. Tako nosi kanadski novinar izkaznico s svojo pravo sliko in enako ustreznimi podatki, vendar z imenom Mollins. Dejal je, da je to dobra šala, ki pa jo je že kmalu drago plačal. Ob telefonskem pozivu ga namreč zaradi napačnega imena niso mogle najti ...

ČSSR : FINSKA 8:1 (1:0, 3:0, 4:1)



JAKUŠEV (SZ)

LESTVICA A SKUPINA

Ranking list — Group

Kanada	3	3	0	0	22: 3	6
ČSSR	3	3	0	0	20: 2	6
SZ	2	2	0	0	19: 1	4
Švedska	2	1	0	1	6: 5	2
NDR	2	1	0	1	4: 7	2
ZDA	2	0	0	2	2:18	0
Poljska	3	0	0	3	2:20	0
Finska	3	0	0	3	3:22	0

Na lestvici nista upoštevani tekmi Švedska : ZDA in SZ : NDR.

SZ : ZDA 11:0 (2:0, 6:0, 3:)

LJUBLJANA, 6. marca. Američani so hoteli v preostri igri v prvi tretjini »preplašiti« veliko boljše moštvo SZ, ki pa je hladnokrvno sprejelo takšen način igre. Američani so kmalu popustili, do izraza je prišla boljša tehnika in kondicija sovjetskega moštva in rezultat 11:0 ustreza dogodkom na igrišču. SZ je še enkrat pokazala, da je največji favorit za prvo mesto.

SZ (USSR): Konovalenko, Zinger, Ragulin, Kuzkin, Loktev, Staršinov, Vikulov, Brežnjev, Davidov, Ahmetov, Majorov, Aleksandrov, Jakušev, Polupanov, Firsov, Zajcev.

ZDA (USA): Blackburn, Stordahl, Teal, Ross, Mayasich, Currie, Johansson, Stordahl L., Maisonneuve, Lilyholm, Tschida, Porter, Ruella, Nasland, Roberge, Therrien.

Strelci (Scored by): Aleksandrov 2, Majorov 2, Jakušev, Ragulin, Staršinov, Vikulov, Almetov, Populanov, Loktev vsak po 1 za SZ.

KAZNI (Penalties): Staršinov, Loktev, Aleksandrov, Zajcev, Kuzkin (vsi SZ) vsak po 2 minuti. Pri ZDA pa: Ross 4 minute, Currie, Stordahl in Lilyholm po 2 minuti

Sodnika (Referees): Wiking in Dahlberg (oba Švedska).

Gledalcev (Spectators): 6000.

USSR : USA 11:0 (2:0, 6:0, 3:0)

KANADA : POLJSKA 6:0 (4:0, 1:0, 1:0)

Ljubljana, 5. marca. — Favorizirani Kanadčani danes niso imeli lahkega dela, nasprotno zaigrati so morali v velikem slogu, da so lahko odpravili, lahko rečemo s previsokim rezultatom poljskega nasprotnika. Priča smo bili doslej najbolj zagrizeni, požrtvovalni, skratka, nalepši tekmi doslej v HT. Kanadčani so zaradi nepazljivosti poljske obrambe, ki je glavni krivec za premočno vodstvo nasprotnika, prišli že v prvih minutah v vodstvo. Močnemu pritisku kanadskih napadalcev v prvi polovici druge tretjine je sledil nenaden preobrat in do konca tekme so bili Poljaki skoraj enakovreden nasprotnik.

Kanada (Canada): Broderick, Martin, O'Malley, Begg, Davis, Colin, McLeot, Huck, Johnston, McMillan, Bourbannais, Cadieux, Faulkner, Mott, McCann..

Poljska (Poland): Kosyl, Wisnjewski, Goralczyk, Szlapa, Zavada, Regula, Zorawski, Stefaniak, Kilanowicz, Gosztyla, Fonfara, Kofara, Kurek, Birula, Komorski, Wilczek.

Strelci (Scoret by): Johnston, Faulkner, Huck, Dawis, McLeot, Colin vsak po enega za Kanado.

Kazni (penalties): McCann, Begg, McMillan, in Colin (vsi Kanada) vsi po dve minuti. Goralczyk štiri minute in Kurek dve minuti (oba Poljaka).

Sodnika (referees): Isotalo in Jalla (oba Finska).

Gledalcev (spectaters): 7000.

Canada : Poland 6:0 (4:0, 1:0, 1:0)

SLOVENIJAŠPORT
LJUBLJANA · MIKLOŠIČEVA C. 18 · POŠTNI PREDAL 101

SLOVENIJAŠPORT, trgovsko podjetje na veliko in malo vam nudi v največji izbiri prvovrstno opremo za drsanje in smučanje, kakor tudi za ostale športne panoge. Oglejte si zalogo v naših prodajalnah.

Vse za razvoj športa!

SLOVENIJASPORT, commercial undertaking, offers you a large assortment of first-rate equipment for skating, skiing and other sports. Visit our stores!

Everything for the development of sport!

SKUPINA B GROUP

HOCKEY 66 HOCKEY 66 HOCKEY 66

SPORED

Program

DANES

Today

Ob 13.00 — At 13.00
NORWAY : AUSTRIA
Ob 16.00 — At 16.00
HUNGARY : RUMANIA
Ob 19.00 — At 19.00
WEST GERMANY : ENGLAND

JUTRI

Tomorrow

Prosti dan — Free day

Lestvica strelcev

INDIVIDUAL SCORING

Olsen (Nor) 5, Hanig (WG), Lüthi P. (SWI), Dalsoren (Nor), Boroczy, Horvath in Szitva V. (vsi HUN) po 3 gole, Felc in B. Jan (JU), Riedmeier in Schlöder A. (WG), Szabo G. (RUM), Lüthi V. (SW), Crawford (EN), Dalsoren (NOR), Rozgony in Bikar (HUN), Bachler in Kalt (AU) po 2 gola, Beravs, Smolej R., Tišler in Mlakar (YU), Köpf, Funk in Weitl (WG), Tekse, Florescu, Pana, Kalamar, Fagaras, Varga in Szabo I. (RUM), Berry, Wespi, Mühlbach in Huguenin (SWI), Brennan W., Mathews, Imelc in Stevensen (EN), Hansen, Haagensen, in Nikkelsen (Nor), Klink (HUN), Wachsalberger, Znenahlik, Knoll, St. John in Fölfering (AU) vsi po en gol.

V lestvici strelcev nista upoštevani tekmi Zah. Nemčija : Jugoslavija in Švica : Avstrija.

RAZGOVOR S PREDSEDNIKOM ORGANIZACIJSKEGA KOMITEJA HOKEJ 66 V ZAGREBU D. BOŽIĆEM

ZA ZDAJ BREZ PRIPOMB

Tekmovanje v B skupini svetovnega prvenstva v hokeju na ledu v Zagrebu je v polnem teku. Danes je sobota in imajo tekmovalci prost dan. To priložnost smo izkoristili za razgovor s predsednikom Organizacijskega komiteja »Hokej 66« Dragom Božićem.

V več kot enournem razgovoru nam je povedal, kako se je Zagreb pripravljal na to veliko prireditev in s kakšnimi težavami so se borili organizatorji. Tov. Drago Božić nam je takole odgovarjal na naša vprašanja:

— Kako so potekale priprave za Hokej 66 v Zagrebu?

— Najprej smo predvidevali, da bo tekmovanje v pokriti dvorani v športnem centru, ki ga gradijo blizu zahodnega kolodvora. Naše priprave so se odvijale v tej smeri. Sredi lanskega leta pa smo ugotovili, da dvorana ne bo pravočasno zgrajena in naše priprave smo morali usmeriti na odprto drsališče na Šalati. Prav ta usmeritev je bila za nas v Zagrebu največji problem. Pojavile so se nove težave v zvezi z adaptacijo drsališča na Šalati, povečali pa so se razumljivo tudi stroški. Najpomembnejše za nas je bilo pripraviti kvalitetno ledeno ploskev in primerno osvetlitev. Ta dva problema sta nas težila do samega začetka prvenstva. Pojavila pa se je še višja sila — vreme ni bilo v zadnjih 30 letih nikoli tako toplo kot letos.

Prvenstvo traja že tri dni. Alj imate kakšne pripombe glede organizacije?

— Še pred pričetkom tekmovanja je bilo mnogo hrupa okoli ledene ploskve in osvetlitve. To je slabo vplivalo na moralo naših reprezentantov. Potrudili pa smo se in smo zmanjšali debelino ledu na najmanjšo mero, obenem pa smo izboljšali še razsvetljavo. Tako smo prvenstvo pričakali povsem pripravljeni. Danes po prvih osmih tekmah ni bilo še nobenih pripomb glede tekmovalnih pogojev. Nasprotno, dobili smo več pohval in priznanj od tujih in domačih igralcev ter strokovnjakov. Da so se naši fantje tudi privadili na igrišče na Šalati nam dokazujeta prva dva velika uspeha. Poudarjam pa, da se še vedno bojimo vremena.

Kako dela vaš organizacijski aparat?

— Zaradi priprav na svetovno prvenstvo smo zaposlili le malo ljudi. Levji delež pri organizaciji prvenstva so prispevali amaterski delavci, ki so ze velikim entuziazmom premagovali vse težave.

Kje ste dobili sredstva za organizacijo tekmovanja?

— To je prva velika prireditev v Jugoslaviji, ki ni dotirana. Vse izdatke smo planiralj v okviru dohodkov, ki smo jih že ali pa jih bomo še imeli.

Kako se je na prvenstvo pripravilo samo mesto?

— Priznam, da so upravičene nekatere pripombe v zvezi s tem. V mislih imam zunanji videz mesta in ozračje v naši prestolnici. Vendar moramo biti realni. Zagreb je preveliko mesto, da bi lahko na vsakem koraku opazili, da je prvenstvo v Zagrebu, kot je to v Ljubljani. Vseeno pa smo se potrudili, da vlada hokejsko vzdušje v središču mesta in posebno okrog Šalate.

Kako je organizacijski komite sodeloval z gospodarskimi organizacijami?

— Precej podjetij je hotelo prevzeti pokroviteljstvo nad posameznimi reprezentancami. Zaradi pomanjkanja prostega časa, pa je bilo za tekmovalce nesprejemljivo. Menim pa, da so nekatere gospodarske organizacije pokazale premalo iznajdljivosti, da bi bolje izkoristile svetovno prvenstvo v Zagrebu.

Kaj ste storili, da bi čim bolj ustregli zahtevam posameznih ekip?

— Vse reprezentance stanujejo v hotelu INTERNAZIONAL. Vsak večer je sestanek vodij ekip s predstavnikom hotela in mu za naslednji dan povedo, kakšno hrano želijo. Na razpolago je 10 menujev in ne pet kot določajo pravila. Za proste dneve smo organizirali izlete, v mestu pa smo pripravili primerne kulturne prireditve.

Kakšno je zanimanje občinstva?

— Največji obisk je, ko nastopa naša reprezentanca. Pričakujemo, da se bo do konca prvenstva zanimanje še povečalo, posebno, če bodo jugoslovanski reprezentanti igrali tako dobro kot so začeli. Največji obisk pričakujemo na zadnji tekmi, ko bodo Jugoslovani igrali z Avstrijo. Napovedanih je več skupin avstrijskih turistov.

Ob koncu razgovora je predsednik Božić pristavil še, da kaj takšnega, kar je doživel včeraj zvečer na srečanju Jugoslavija: Norveška, še ni videl.

— Nikoli nisem doživel, da bi na neki športni prireditvi ves stadion tako spontano pel jugoslovansko himno, kot je bilo to na tem pomembnem srečanju. Takšno ozračje je zares enkratno. Želel bi, da bi bil tudi zaključek prvenstva v Zagrebu takšen.

MARJAN LEKŠE

Največ pogovorov z Dunajem, Zürichom in Oslom

V Press centru na Šalati, kjer imajo novinarji vse možnosti za dobro poročanje svojim časopisom, smo dobili podatke, da morajo uslužbenci poštnega oddelka za telefonske pogovore največkrat poiskati zvezo z Dunajem, Zürichom in Oslom. Zanimivo je, da se od domačih mest pojavlja na prvem mestu Ljubljana, nato pa Maribor in šele potem Beograd ter ostala mesta.

Drugi dan 47 izključitev

Kot je znano, je hokej ostra in moška igra, ter je kar malo čudno, če ni na vsaki tekmi izključenih po nekaj igralcev. Tisti, ki beležijo, kdo je presedel največ časa na kazenski klopi, so zabeležili, da je bilo največ izključitev na tekmi Avstrija : Madžarska. Kar 15 igralcev je moralo na kazensko klop. Izključitve po dnevih pa rastejo, saj so statistiki ugotovili, da je bilo prvi dan izključenih 31 igralcev, drugi dan pa že 47. Upajo, da se ta številka ne bo višala do konca prvenstva.

LESTVICA B SKUPINA

Ranking list — Group

ZRN	2	2	0	0	10: 4	4
Jugoslavija	2	2	0	0	8: 5	4
Romunija	3	2	0	1	9: 7	4
Norveška	3	1	0	2	13: 8	2
Švica	2	1	0	1	9: 7	2
Avstrija	2	1	0	1	10: 8	2
Madžarska	3	1	0	2	14:14	2
Anglija	3	0	0	3	6:26	0

V lestvici nista upoštevani tekmi Švica : Avstrija in ZRN : Jugoslavija.



Tudi v Zagrebu na drsališču na Šalati gledalci uživajo v borbah za puck.
At the Šalata rink in Zagreb spectators also enjoy the struggle for the puck.

PO ZMAGI NAD NORVEŠKO IN PRED TEKMO Z ZRN

HOKEJ JE ZASENČIL NOGOMET

Še vedno slišimo odmeve jugoslovanske himne, ki jo je po največji zmagi doslej zapelo več kot 4000 grl v petek zvečer na Šalati. Po zagrebških ulicah je slišati vsakovrstne komentarje o včerajšnjem uspehu in o prihodnjem srečanju naše reprezentance z ZRN. Še včeraj so bili Norvežani najtežji nasprotniki, danes so to Nemci. Mogoče bodo pojutrišnjem Romuni.

Tak je hokej, takšne so želje Zagrebčanov in vseh privržencev hokeja v Jugoslaviji . . .

Pa tudi Jeseničanov, ki bodo svoje ljubjence videli žal le enkrat na tekmi s Švico.

V trenutku, ko v salonu Organizacijskega komiteja B skupine pišemo ta sestavek, sedi ob televizijskem ekranu več ljubiteljev športa. Le ti ne sledijo prenosu nogometne tekme, ampak se pogovarjajo o včerajšnji zmagi in o tem, kako bo s srečanjem z Nemčijo. Hokej je zasenčil nogomet!

V zbrani družbi, na drugem koncu salona smo opazili tehničnega vodjo norveške ekipe.

Gunnar Kroge je prav rad dal izjavo za naš list.

— Jugoslovani so se borili izredno in z veliko voljo. Veliko vlogo je odigralo občinstvo. Vseeno pa menim, da bi bil realen rezultat 1:1.

Če bodo vaši hokejisti tudi na prihodnjih tekmah igrali tako kot včeraj, sem prepričan, da boste prvi. Bojim se pa, da Jugoslovani ne bodo zdržali fizičnega pritiska — postali so favoriti . . .

MARJAN LEKŠE

Nordijski fair play

Po zmagi nad Norveško, so vodiču norveške reprezentance, Zagrebčanu Ici Djukiću začele teči solze. Ko je s solzami v očeh odpel jugoslovansko himno so mu vsi prisotni igralci norveške ekipe po vrsti čestitali in ga objeli.

Pričakujejo 1000 avstrijskih avtomobilov

Za tekmo Jugoslavija : Avstrija menijo v Zagrebu, da bo najbolje obiskana. Organizatorji se bojijo, da vsi, ki bodo želeli videti to srečanje, ne bodo našli mesta na Šalati. Samo iz Avstrije napovedujejo prihod več kot 1000 avtomobilov, kar pomeni skoraj 3000 gledalcev.

V DNEH SVETOVNEGA PRVENSTVA PREDVAJA
KINO KOMUNA
OLIMPIADA V TOKIU
JAPONSKI BARVNI KINOSKOPSKI FILM
OGLEJTE SI TO MONUMENTALNO DELO.

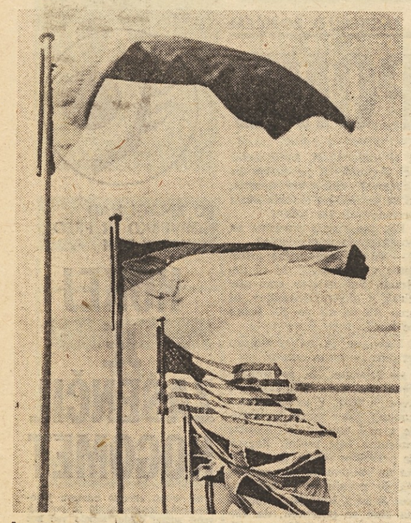

Pozdrav gostom iz vsega sveta! Zastave plapolajo v vetru v pozdrav dragim gostom

Greetings to visitors from all over the world! The flags flutter in the wind.



Prizor z velike tekme Jugoslavija : Madžarska. Tišler leži na tleh in skuša pomagati svojemu soigralcu do uspešnega zaključka napada

View of the big match between Yugoslavia and Hungary. Tišler lying on the ground trying to help his colleague to a successful final attack.

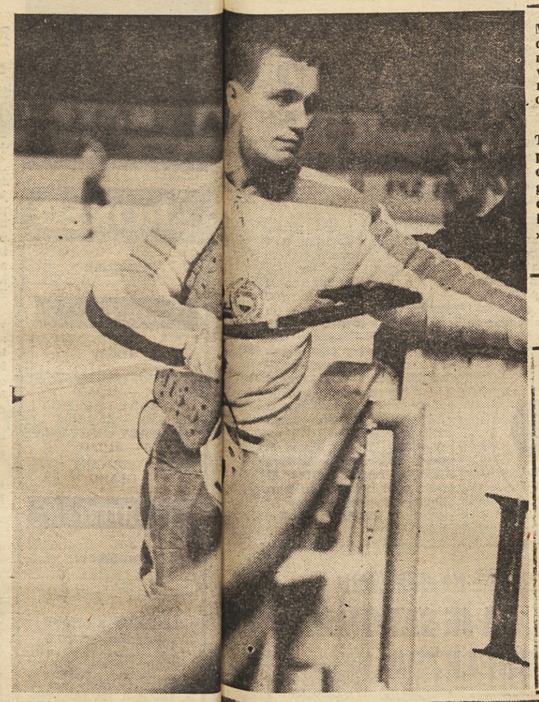

Madžarski vratar Vedres ni bil kos številnim udarcem Jugoslovanov. Precej razočaran je v opremi »modernega viteza« zapustil areno

The Hungarian goalkeeper, Vedres, was not equal to the many Yugoslav attacks. He looked disappointed as he left the arena in his »modern knight-in-armour« uniform.

Italijanska tvrdka Lanerossi je hotela imeti svojo reklamo na beli podlagi in s črnimi črkami. Kasneje pa so spremenili svojo željo, tako da so imeli pleskarji in črkoslikarji v zadnjem trenutku še več dela

The Italian Lanerossi Company wanted to have their advertisement in black letters on a white ground. Later they changed their minds, so that painters and signwriters had added work at the last moment.

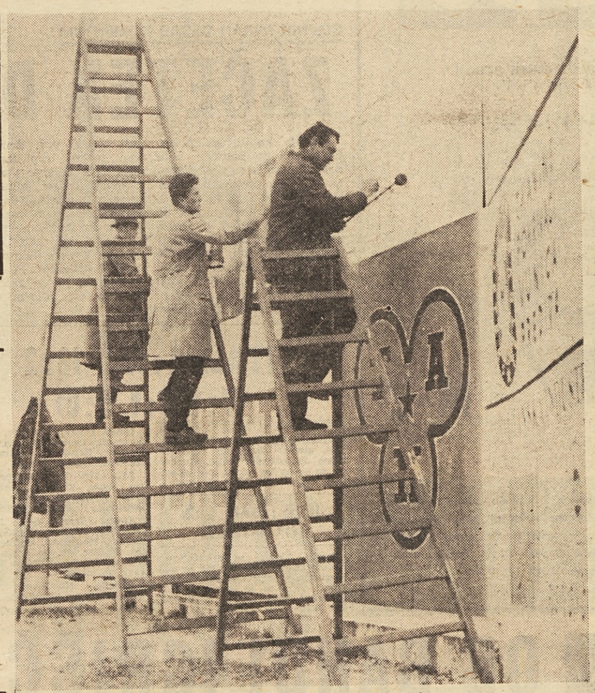

A – LJUBLJANA
B – ZAGREB
C – JESENICE



In še en posnetek iz Šalate. To je tekma ZRN : Avstrija

And another photo of Šalata. This time the match German Federal Republic against Austria

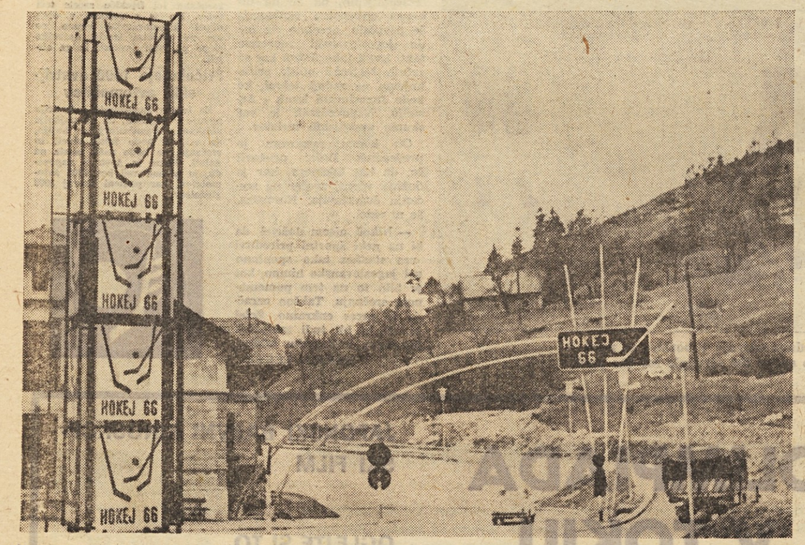

Čeprav ni na Jesenicah takšnih hokejskih dogodkov kot n. pr. v Hali Tivoli, je vendar vsa okolica v znamenju »Hokej 66«.

Although there are no such important hockey events in Jesenice, as for instance in the Tivoli Hall, nevertheless the whole district is agog

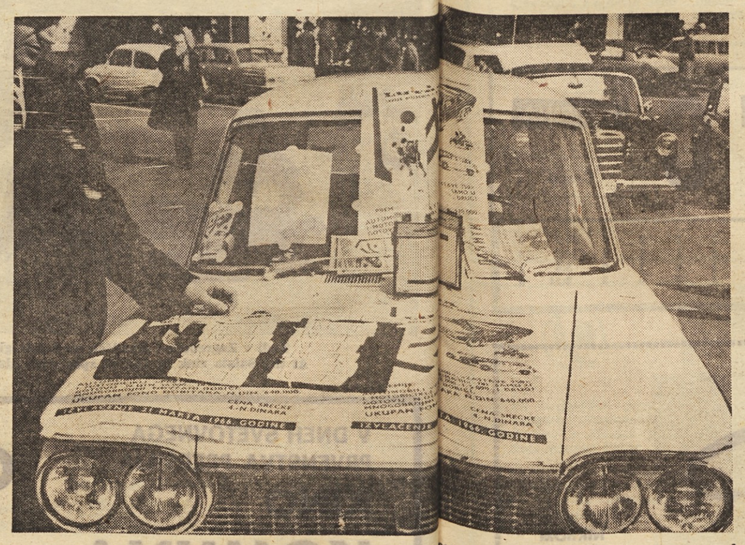

Vse v znamenju »Hokej 66«. Od publikacij pa do reklamnih prijemov v vseh mogočih oblikah.

66 everywhere. From publications to advertising handles of all kinds.



V Press centru je vsak dan pravi živ-žav. Prijazna dekleta odgovarjajo v vseh mogočih jezikih zvedavim novinarjem

In the Press Centre there is twittering all day long. Friendly girls answer curious journalists in many a language.

HOCKEY 66

tops

TOVARNA PISARNIŠKIH STROJEV
IN PRECIZNE MEHANIKE

LJUBLJANA-ŠAVLJE



M-2

vam nudi nakup potovalnih pisalnih strojev TOPS M-2 pod izredno ugodnimi pogoji (tudi na obroke). Telefon: centrala 314-171, glavni direktor 341-170, komercialni direktor 341-175, tehnični direktor 314-112; telegrami TOPS LJUBLJANA.

HOCKEY 66 HOCKEY 66

SODNIK MIRAN CESAR KOMENTIRA

ZAČETEK DOBER, KONEC?

Vse je kazalo po prvem dnevu, da bo potekalo letos sojenje vse drugače, kakor navadno na svetovnih prvenstvih v hokeju na ledu. Sodniki so prvi dan, najbrž še pod vplivom besed g. Ahearnea na sestanku sodnikov pred prvenstvom, sodili dokaj dosledno. Že drugi dan, pa je pričelo postajati sojenje mnogo bolj tolerantno. Za stvari, zaradi katerih so bili igralci prvi dan izključeni, je bilo drugi dan prvenstva igra večkrat samo prekinjena. To pa je imelo seveda za posledico, da so moštva postajala vedno pogumnejša. Iz Zagreba smo imeli že drugi dan najavljen protest za sojenje tekme Švica: Velika Britanija. Po mnenju Britancev, jih je švedski sodnik Wiking odločno oškodoval.

Na današnji tekmi med reprezentancama Kanade in Poljske smo bili priče kar povprečnemu, predvsem pa zelo popustljivemu sojenju. Razni nedovoljeni starti na nasprotnika so ostali nekaznovani. Posebno sta se zamerila sodnika Poljakom, saj jim nista priznala gola, ki je bil po mišljenju Poljakov (mimogrede tudi po mnenju velikega števila gledalcev) regularno dosežen, vendar se je ploščica odbila od vratne mreže nazaj v igrišče. Poljaki so vložili na registracijo te tekme protest in direktorij LIHG bo moral o tem protestu razpravljati na svoji naslednji seji.

V prvih štirih dneh prvenstva so bili delegirani naši sodniki za posamezne tekme takole: Čebulj — po eno tekmo v A in B skupini, Kerkoš — po eno tekmo v B in C skupini, ing. Kaltnekar — po eno tekmo v B in C skupini, ing. Janežič — po eno tekmo v C skupini, Knežević — eno tekmo v C skupini, medtem ko sodnik Dušanović ni bil še delegiran za sojenje nobene tekme. Edino tekmo v A skupini v prvih štirih dneh prvenstva bo sodil torej Čebulj. To bo tekma 6. marca med reprezentancama Sovjetske zveze in NDR, ki jo bo sodil s sodnikom Nordliejem (Norveška).

MIRAN CESAR

ITALIJA : JAU 18 : 2 (7 : 1, 6 : 1, 5 : 0)

JESENICE, 6. marca — V prvi povratni tekmi so mladi Italijani spet gladko premagali reprezentanco Južnoafriške unije. Končno pa so se na tej tekmi tudi igralci JAU vpisali na listo strelcev C skupine. Tekma se ni bistveno razlikovala od prve, ko sta se oba nasprotnika prvič srečala. V italijanski ekipi se je tokrat najbolj odlikoval Rebanser, ki je dosegel šest golov.

Italy : SAU 18:2 (7:1, 6:1, 5:0)

Italija (Italy): Gamper, Bacher, Brugnoli, Darin, Verocai, Crotti, Holzner, Rebanser, iccolrauz, Paracchini, Agazzi, Alvira.

JAU (AU): Turn, Bower, Schcerin, Wahl, Vickers, Nach, Camprell, Josephson, Yates, Sarkis, Pretocius, Prisley, Lavrence, Sttot.

Strelci (Scored by): Darin 3, Holzner, Rebanser, Piccolraus, Parachini, Piccolraus, Holzner, Verocai, Bacher, vsi po enega za Italijo, za JAU pa Wahl in Camprell vsak po enega.

Sodnika (Referees): Kerkoš, Kaltnekar oba Jugoslavija.

Gledalcev (Spectators): 300.

KAJ MENIJO GOSTJE NA JESENICAH

ŠKODA, DA JE SKROMNA UDELEŽBA

Na Jesenicah smo poiskali vse tri vodje tujih reprezentanc, ki nastopajo v C skupini. Hoteli smo zvedeti kaj več o njihovem počutju v Jugoslaviji in o nastopu njihovih ekip na letošnjem svetovnem prvenstvu.

BESTAGINI LUIGI (vodja italijanske reprezentance): Škoda, da je C skupina tako močno okrnjena. Po dosedanjih tekmah pa menim, da bomo zanesljivo zmagali v tej skupini in tako prihodnje leto spet nastopali v B skupini. V Jugoslaviji se dobro počutimo in smo zares zadovoljni z vašo gostoljubnostjo.

OTTO RANHOLM (vodja danske reprezentance): V Jugoslavijo smo prišli z namenom, da bi odigrali čim več tekem. Zaradi odstopa Francije in Bolgarije — njihov odstop seveda obsojamo, je spored tekem zelo okrnjen. Veseli smo bili, da so ugodili naši prošnji in zdaj tekmujemo po dvojnem točkovnem sistemu. Naša ekipa se je letos dokaj dobro pripravljala pod vodstvom švedskega trenerja. Pri vas se prijetno počutimo, le škoda, da se je vreme nekoliko poslabšalo.

GROBLER JOHANES JACOBUS (vodja južnoafriške reprezentance): Tokrat drugič nastopamo na svetovnem prvenstvu. Prvič smo se udeležili takšnega tekmovanja leta 1961, ko je bilo prvenstvo v Švici. Tedaj smo izgubili z vašo reprezentanco 1:12. Pri vas sem prvič in reči moram, da sem po prvih dneh bivanja v Jugoslaviji zadovoljen.

SKUPINA C GROUP

OB BANDI IGRIŠČA POD MEŽAKLJO

● Napovedovalec na tekmi Italija : Južnoafriška unija ni mogel razločevati imen in priimkov italijanskih igralcev. V začetku tekme je napovedoval samo imena, v naslednjih dveh tretjinah pa izmenoma ime ali priimek.

● Na Bledu so gostinci dokaj slabe volje, saj so pričakovali ogromen obisk, hoteli pa so do zdaj prazni. Že zdaj se tolažijo s svetovnim prvenstvom v veslanju. Pravijo, da bo takrat glede obiskov tujih gostov povsem drugače. Zagotovili so, da imajo za ta čas oddana že vsa mesta. Na enem zadnjih sestankov direktorjev blejskih hotelov je prišlo do zelo ostre razprave. Povedali so, da so imeli s pripravami na »HOKEJ 66« v like stroške in zdaj postavljajo vprašanje, kdo jim bo nadomestil vsa vložena sredstva.

● Jeseniški trgovci so za Hokej 66 dokaj dobro uredili svoje trgovine. Ponekod so dosegli v aranžiranju pravo mojstrstvo, nekatere izložbe pa so še posebej domiselne. Narodne noše z gorenjskimi nageljni, razstavljeni pokali, ekipa z nagačenimi medvedi v hokejski opremi, prav vse opozarja na hokejske dogodke na Jesenicah.

● Danes so imeli hokejisti z Danske prost dan in so jim organizatorji pripravili izlet na Vogel. Danci so bili navdušeni nad lepotami Vogla, zlasti še, kjer je bilo zares lepo vreme.

● Kljub temu, da so cene vstopnicam za tekme C skupine razmeroma nizke (300, 200, 100 din), je na vseh tekmah na Jesenicah povprečno zelo slab obisk. Prireditelji so nam povedali da bodo vstopnice za jutrišnjo tekmo Jugoslavija : Švica po 800 in 400 dinarjev.

● Jutri dopoldne se bo tekma Danska : Italija, ki bo odločala o prvem mestu v tej skupini ogledalo okrog 2000 šolske mladine iz Jesenic in Gornjesavske doline.

DANSKA : JUGOSLAVIJA B 5:5 (1:3, 2:1, 2:1)

JESENICE, 6. marca. Sinoči sta na igrišču pod Mežakljo igrali dve ekipi, ki sta bili zelo izenačeni in zato je bila ta tekma tudi doslej najboljša na turnirju C skupine na Jesenicah. V prvi tretjini so bili sicer boljši Danci, mlada jugoslovanska ekipa pa se ni takoj najbolje znašla. Ostali dve tretjini sta prinesli enakovredno igro. Vsekakor je bila igra najbolj zanimiva v zadnji tretjini, ko so mladi jugoslovanski igralci izenačili na 4:4. Vendar moramo pripomniti, da je Krmelj dosegel četrti gol in izenačil, ko so bili na igrišču samo trije Danci. Nekaj minut za tem pa so igralci Danske spet povedli s 5:4. Minuti pred koncem tekme pa je Žvan dosegel končni rezultat 5:5. Omeniti pa moramo še, da bi jugoslovanska ekipa glede na priložnosti v tretji tretjini, lahko tudi zmagala.

Denmark : Yugoslavia B 5:5 (1:3, 2:1, 2:1)

DANSKA: Hansen, Nielsen, Lauridsen, Malin, Maltesen, Hansen, Bjerrun, Christensen, Fabricius, Höybye, Linderhalm, Johansem, Gautier, Petersen, Söndergaard, Cshack.

JUGOSLAVIJA B: Knez, Sinanović, Razinger, Krmelj, Vidmar, Donoval, Hribar, Eržen, Pirc, Ančević, Zajc, Gojanović, Pipan, Petač, Žvan, Hiti.

Strelci: Bjerrun, Cshack, Petersen, Fabricius za Dansko. Za Jugoslavijo B pa Žvan 2, Pirc, Vidmar, Krmelj po enega.

Sodnika: Kozjek in Dolinar oba Jugoslavija.

Gledalcev (Spectators): 200.

SPORED

Program

DANES

Today

Ob 9.30 — At 9.30
SWITZERLAND : YUGOSLAVIA
DANMARK : ITALY
Ob 19 uri — At 19
(from Group B)

JUTRI

Tomorrow

Ob 19.00 — At 19.00
ITALY : DANMARK

Lestvica strelcev

INDIVIDUAL SCORING

Rebanser (It) 8, Holzner (It) 7, Darin (It) 5, Christensen (Dan) in Bjerrum (Dan) 4, Piccolruaz, Paracchini, Bacher in Verocai (vsi It) 3, Žvan (Ju), Cshack (Dan) in Agazzi (It) 2, Pirc, Vidmar, Krmelj (vsi Ju), Alvira (It), Hooybye, Hansen, Petersen in Fabricius (vsi Dan), Wahl in Camprell (JAU) vsi po 1 gol.

LESTVICA SKUPINA C

Ranking list Group

Italija	**2**	**2**	**0**	**0**	**35:2**	**4**
Danska	**2**	**1**	**1**	**0**	**14:5**	**3**
Jugoslavija B	**1**	**0**	**1**	**0**	**5:5**	**1**
JAU	**3**	**0**	**0**	**3**	**2:44**	**0**

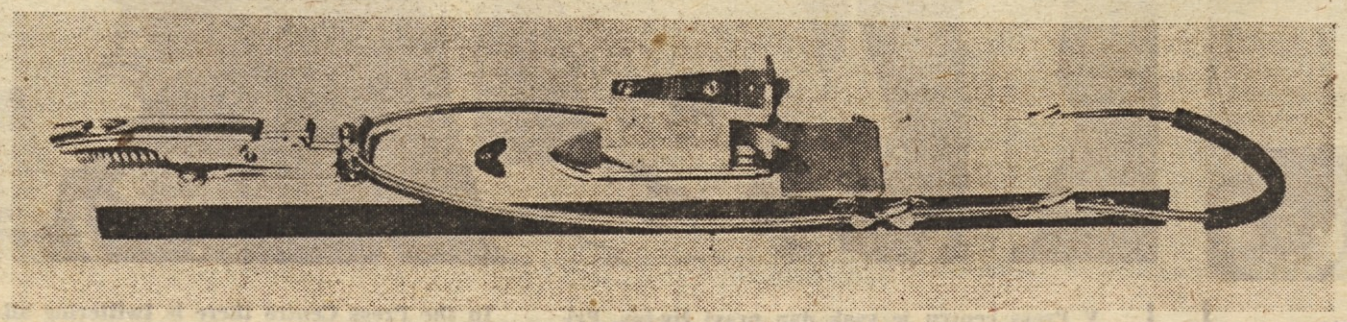

NIKROM

Varnostne smučarske vezi – ANTIGIPS, izdeluje mariborsko podjetje – NIKROM

THE WORLD TODAY

MOSCOW, MARCH 6 — The new head of the Syrian government Youssef Zayyen has announced that he is in complete control of the country, according to a report by the Moscov »Pravda«. Zayyen said that imperialism and reaction must not be allowed to succeed in their attempt to take over the country and that in the present situation it was of vital importance that Syria received support from the progressive powers, especially from the Soviet Union and the socialist countries.

ADIS ABEBA, MARCH 6 — The foreign ministers of the Organisation of African Unity today concluded their six-day conference. At last night's meeting they voted the budget for the coming year. It was announced that eight delegations had left the meeting, but not the OAU, in protest against the presence of a delegation from the new Ghanese government. At a two hour plenary session the foreign ministers passed a resolution on Rhodesia, calling on members of the OAU not to recognize the Smith regime and on the British governuent to take more effective steps and use force if necessary to bring dawn the Smith regime as soon as possible.

DAKAR, MARCH 6 — Dr. Kwame Nkrumah today broadcast a message over Radio Conakry to the Ghanese people on the occasion of the ninth anniversary of the country's independence. He said that he was certain the Ghanese people would soon drive out the new regime and that he knew that they had remained loyal to him and his party. Meanwhile it was announced in London that the United Kingdom had resumed diplomatic relations with Ghana. British diplomats who had remained in Ghana after Nkrumah cut off relations last novermber would return to the embassy in Accra.

SAIGON, MARCH 6 — Foreign agencies announced that there was fighting in all parts of South Vietnam today. South Vietnamese and American forces engaged in operations north of Quang Ngaja had put about 300 members of the Liberation Front out of action. American marine and paratroopers had taken part in the action. The American air force also made more than 60 flights. Bombing is reported to have been heavy, but no concrete results are known.

DJAKARTA, MARCH 6 — There was further student rioting today in protest against the government's decision to close the Indonesia University and disband the Students Association. In the course of a massive demonstration several students were killed and nine were wounded.

EP MARKET

TOURISTS
the largest assortment of merchandise for »Hockey 66« you can find in

EP MARKET

Jesenice
Sežana
Ljubljana: Cigaletova
Titova 25
Ilirska
Šiška—Celovška
Šentvid

EP SUPERMARKET

Ljubljana, the pasage on Ajdovščina
Exchange office 10% discount Souvenirs

IN TIVOLI HALL
Non-stop shop
and hotel-services



Akcije vratarjev so najbolj privlačne za gledalce.
The goalkeepers' play intereests spetators most.

SKI-FLIGHTS IN PLANICA!

When — 30 years ago — a skier for the first time flew 100 m. far, this seemed a fantastic deed. It happened in the year 1936 on the first jump for »skiflights«, constructed by the late civ. eng. Stanko Bloudek in the Planica valley.

Our Planica is a skiers' paradise. Quite near the Italian — Austrian — Yugoslav triple border, in the entrance of a 6 km. long Alpine valley, which begins at the foot of Mt Jálovec and Mt Travnik, stands a series of five ski-jumps permitting jumps from 25 to 130 m.

This year the ski-flights in the Planica Valley are going to take place from 25th to 28th March. The jump has been reconditioned and is now ready for flights up to 135 m. The organizers predict a most interesting participation of competitors: this year, the thirthieth anniversary of the first flight over 100 m. is going to be celebrated.

The first jumps in the Planica were performed in 1934 by 14 jumpers of Norway, Austria and Yugoslavia. The Norwegian Birger Ruud established a world record by covering 92 m., and the Yugoslav Novšak set up a national record of 66 m.

In 1935 the Pole Stanislaw Maruszarz jumped 99 m. far.

The year 1936 made ski-history: In sharp competition amongst Austria, Norway, Czechoslovakia, Switzerland and Yugoslavia the Austrian representative Sepp Bradl jumped 101 m., and thus conquered the »enchanted limit«. This happened in March 1936.

Sepp Bradl, the first man to fly farther than 100 m., excelled anews as a jumper in the year 1938, when he established a world record of 107 m. Two years later, three competitors surpassed the 100 m. limit; more and more jumpers joined them. The legend of 100 m. being beyond reach began fading away.

In 1941 the German Rudi Göring flew 118 m far.

The Swiss Frizt Tschannen set up a new world record in the year 1948 by performing a ski-flight of 120 m. The same mark was reached by the late Yugoslav Janez Polda, but as he on the landing-slope touched the snow with his hands, his result was not officialy registered.

The last champion of the Planica jump was Helmut Recknagel (German Dem. Rep.), who in 1957 attained 124 m. and in 1960 even 127 m. At the last Planica event (1963) nobody succeeded in topping Recknagel's record, although excellent jumpers were participating.

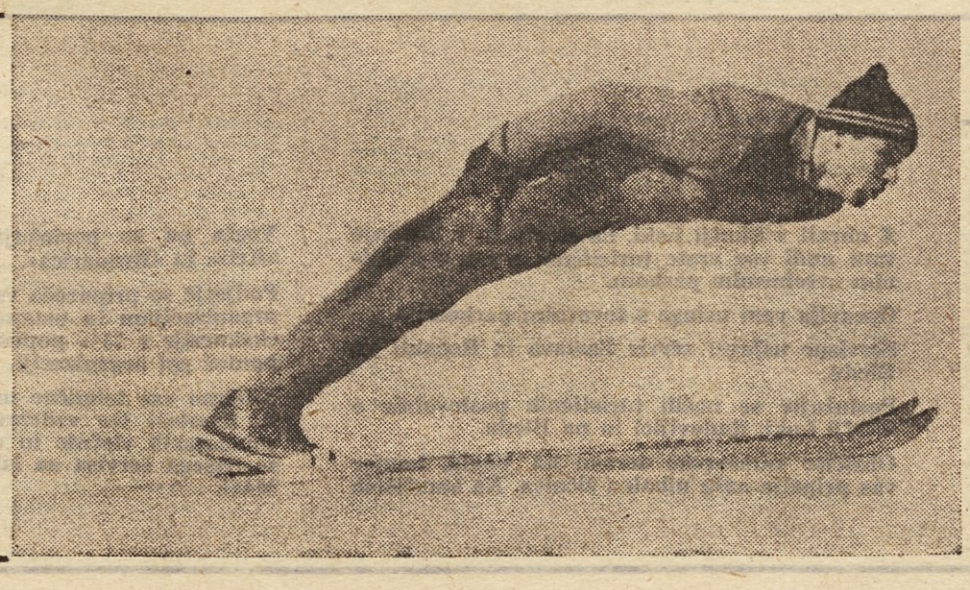

Eden najboljših jugoslovanskih smučarskih skakalcev v Planici je tudi Marjan Pečar

One of the best Yugoslav ski-jumpers in Planica is also Marjan Pečar

HOKEJ 66

Now that the very best hockey teams are playing here, we can see for ourselves what a dynauic game this is and we can discuss it more freely, certainly with more specialist knowledge. A world championship is not played every day and when it is, we have an opportunity to study the overt and covert strategy of the best teams, who play according to tactic right up to the last, decisive game.

We would like to discuss the quality of Hokej 66 in Ljubljana. Not just the general characteristics, nor the purely technical evaluations which the trainers debate, but rather form some objective judgement which, sooner or later, will have to be accepted by everyone interested in ice hockey.

Let us consider what has happened so far in the A group playing in Ljubljana. We have seen all teams playing and we can fairly judge their quality, particularey that of the traditional favourites. Will the experts' prophesies about the final result prove to be correct? Will the Soviet Union win the gold medal again this year? Or will the Czechoslovak team in Ljubljana be able to fulfil its secret desire? Now, at the beginning of the championship we cannot answer these questions decisively, even though we have watched the best teams in action and seen their quality, their technique and tactics in the game with stick and puck for ovrselves.

The teams from the Soviet Union, Czechoslovakia, Canada and parhaps Sweden too are likely to be the most serious contenders for the best placings. When these teams meet they will go all out and we

THE FAVORITES ARE NOT WAMED UP YET

will be in a better position to form an opinion of the Soviet quality, of Canadian toughness, of Swedish pugnacity, Czechoslovak tactics, etc. Now we only know that hockey, as these countries play it, is a pure delight for amateurs of this masculine game.

It would be wrong to pass over the weaker teams in the A group, such as Poland, the German Democratic Republic, Finland and the USA, atlhough sooner or later it will become obvious that there is a difference between the teams at the top of the ladder and those at the bottom of the A group. But it is true, that hockey has become a very popular sport in these countries and that more and more young people are playing it every ear. The trainers of these teams have told us that they have brought young teams to Ljubljana, teams which they expect to have greater success in future years. It seems certain even now that the course of the championship will show that the quality of this year's hockey in Ljubljana is higher than it was last year in Finland or at the Olympic Games in Innsbruck. And this fact will enhance the value of Hokej 66 in Ljubljana.

Marjan Lipar

NAŠ SODELAVEC MARKO ROŽMAN OCENJUJE SP IN NASTOP JUGOSLOVANOV V OSLU

NAŠI TEKAČI SO SI Z VELIKIM TRUDOM IN SKROMNOSTJO PRIBORILI PRVO MESTO MED SMUČARSKIMI TEKMOVALCI

Skakalci zares razočarali — Njihova psihična pripravljenost in tudi tehnika nista zadovoljili — V svetu gre smučarski šport skokoma naprej — Če smo začeli z načrtnimi pripravami, vztrajajmo pri tem cilju do konca — Udeležujmo se tekem, ki nam lahko le koristijo

26. svetovno prvenstvo v klasičnem smučanju gre v anale svetovnega smučarskega športa. Vsekakor pa se bodo predvsem v državah, ki so se tega velikega merjenja sil dveh zvrsti smučarskega športa udeležile, še nadalje razvijale razprave o Oslo iz te ali one perspektive. Kot očividec dela tega velikega tekmovanja si dovoljujem povedati neka opažanja v zvezi s svetovnim in našim smučanjem, ki ga v daljnji in bližnji preteklosti nekako niso znali postaviti na mesto, ki mu gre v domačem in mednarodnem okolju. Vrsta opažanj je morda laičnih, vendar zabeleženih z željo, da bi se pot našega smučarskega športa vendar enkrat dokončno usmerila naprej, se pravi navzgor.

SPLOŠNE IZKUŠNJE IZ OSLA

Kot je bilo pričakovati, je bilo letošnje svetovno prvenstvo eno doslej najbolje organiziranih, če ni morda odneslo celo prvo mesto v tovrstni tekmi. Vse mesto in celo vsa Norveška so 12 dni živeli za »VM pa ski 1966« (svetovno smučarsko prvenstvo), še posebej seveda tudi zato, ker so pričakovali velik uspeh domačih tekačev in skakalcev, čeprav jih je obilica medalj same presenetila. Mesto, ki je sicer dovolj dolgočasno in povsem v slogu precej konservativnega norveškega življenja nasploh, je na široko odprlo vrata in srce udeležencem svetovnega prvenstva in skušalo biti čim boljši gostitelj, kar mu je z norveškimi smučarskimi delavci tudi nedvomno uspelo.

Ob primerjavi holmenkollenskih dni s podobnimi velikimi prireditvami velja ugotoviti, da so bile vse tekmovalne naprave v najboljšem stanju, ki ga je bilo mogoče v danih vremenskih razmerah pač še doseči. Potek tekmovanj je bil povsem tekoč in tuji gostje so imeli kaj malo pripomb z izjemo nekaterih pikrih opazk na račun merilcev daljin pri skokih, ki so imeli pri roki dve merili ali različno dolge metre za domače in za najnevarnejše goste. Sicer pa je dobro vtečen organizacijski aparat in desettisoči navdušenih gledalcev našlo časa za izkazovanje pozornosti in odobravanja tudi slabšim in najslabšim udeležencem tekmovanja

KAM GRE POT KVALITETNEGA SMUČANJA?

Preveč bi rekli, če bi hoteli obtoževati smučarje — tekače in skakalce profesionalizma. Vendar pa so ugotovitve o poklicnih nosilcih medalj kaj zanimive. Med petnajstimi najdemo eno tretjino vojakov, policistov in graničarjev, 2 samostojna poklica, 1 študent in 7 ostalih. Več kot polovico torej, pomenijo poklici, kjer čas za trening vsekakor ni problem, vendar velja isto tudi za ostale, če njihove zaposlitve natančneje pogledamo. Vsak od najboljših tekmovalcev si mora odtrgati dnevno lepo število ur časa za trening. To je seveda možno le ob določeni kombinaciji ugodnega poklica in pogojev za treniranje in to imajo najboljši vsekakor na voljo.

Nastopi najboljših tekačev so iz tekme v tekmo vedno bolj skupinsko delo, ki zaposli mnogo več ljudi ob progi in na cilju kot pa jih za posamezno državo teče po smučini. Strokovnjaki za mazanje smuči, meteorologi, zdravniki, maserji, trenerji in cela vrsta pomočnikov z radijskimi oddajniki in sprejemniki skrbijo za uspeh svojih in pri izenačenih silah odloča prav ta boljša pripravljenost ekipe. Vedno je na voljo dovolj specialne, najbolj kakovostne opreme vsake vrste, saj se tovarne kar borijo med seboj, da bi vrhunski smučar uporabljal na treningu in tekmovanju njihov proizvod.

Vse vodilne države v klasičnem smučanju, in tiste, ki bi se želele vrniti v elitno družbo, vlagajo letno več truda in sredstev v vrhunske tekmovalce in nadarjen naraščaj. Pri tem pa je seveda izrednega pomena tudi volja vsakega posameznika po čim boljših dosežkih.

KAJ SE DOGAJA S SKAKALCI?

Mislim, da ni nikogar, ki je pazljivo spremljal potek letošnje sezone, ki ga ni nastop naših skakalcev na svetovnem prvenstvu močno razočaral. Pravzaprav bi morali pričeti drugače: zakaj so nas tokrat še posebej razočarali? Predvsem zato, ker so se pripravljali več in morda tudi bolje kot v preteklih letih in ker so razmeroma zgodaj tudi demonstrirali zadovoljivo ali celo zelo dobro formo. Ko ocenjujemo možnosti in rezultate tekmovalcev izhajamo vedno iz dejstva, da so naši najboljši potencialno sposobni doseči zelo solidne rezultate v mednarodni areni, da pa teh potencialnih možnosti nikakor ne izkoriščajo. Pri tem se najbrž motimo, ker ne upoštevamo zelo pomembnega dejstva, da je športni rezultat seštevek vrste komponent, ki so lahko na raznih tekmovanjih zelo različno zastopane. Želim trditi, da objektivno vedno precenjujemo možnosti skakalcev, ker premalo upoštevalo specifične psihične pogoje, ki nastopijo na velikih tekmovanjih.

Če k temu dodamo, da naši razmeroma slabo obvladajo določene elemente iz skakalne abecede, predvsem doskok, se ni čuditi, če je po kakršnemkoli verjetnostnem računu kaj malo možnosti, da katerikoli od naših skoči dva skoka na istem tekmovanju tako dobro, da se lahko solidno uvrsti. Pri naših je morda taka možnost izražena z odstotkom 10, pri drugih skakalcih svetovne elite pa od 50 do 90.

Kje je skrivnost te nezadovoljive pripravljenosti kljub večji Predvsem premalo izoliranemu slogu skakanja od majhnih skakalnic navzgor, očitno v slabi psihološki pripravi ter v nezadostni kondicijski pripravljenosti, ki bi jo bilo treba zastaviti davno pred prehodom na trening na snegu. Znano je kaj danes delajo vrhunski skakalci skozi vse leto, o naših tega pač ni mogoče reči, čeprav so včasih pri roki tudi objektivne težave, še več pa subjektivnih, premalo resnega in temeljitega hotenja za uspehi, kar je v vrhunskem športu predpogoj.

MARLJIVI IN USPEŠNI TEKAČI

V taboru tekačev je bilo v Oslu in je sicer precej drugačno ozračje. Ne glede na to, da se čutijo tekači glede na ostali dve veji smučanja zapostavljeni, predvsem glede večjih tekmovanj, je v tem taboru delovno ozračje drugačno kot v ostalih dveh. Že po svojem bistvu zahteva smučarski tek drugačne ljudi kot skoki in alpske panoge, vendar pa je stanje še bolj v korist tekačev, če pobliže spoznamo njihov odnos do športa, ki so si ga izbrali in s tem povežemo njihovo pripravljenost, da veliko trenirajo in tudi sicer marsikaj žrtvujejo za uspehe, ki sicer ne pomenijo v mednarodnem merilu še elite, vendar pa nakazujejo določen napredek, ki ga v ostalih dveh vejah ni najti.

SVETOVNA PRVENSTVA SO IN NAJ BODO MERILO

V primerjanju rezultatov v smučanju se je potrebno opredeliti za primerjavo podobnih tekmovanj in to so lahko prav svetovna prvenstva in seveda tudi olimpijske igre, ki so istočasno tudi svetovna prvenstva. Primerjave osvojenih mest, še bolj pa zaostankov jugoslovanskih smučarjev za zmagovalci teh prireditev na eni ter najboljšimi predstavniki Srednje Evrope na drugi strani, nam kažejo predvsem dve značilnosti. Naš smučarski tek je imel najhujšo kakovostno krizo, po rezultatih sodeč, na SP 1962 v Zakopanem, od tedaj pa gre navzgor, ker zmanjšuje preko Innsbrucka do Osla zaostanek v vseh panogah (15 km, 30 km in 4 × 10 km). Osvojena mesta so sicer še vedno videti skromna, vendar pomenijo z nekaj odstopa že skoraj maksimum, ki ga je mogoče ob danih pogojih in tekaškem »materialu« pri nas za sedaj nuditi. To seveda ne pomeni, da tudi drugi narodi ne napredujejo, kajti opaziti je splošno tendenco lova za Skandinavci, čeprav jih morda še zlepa ne bo mogoče dokončno doseči.

Pri skakalcih je stvar bistveno drugačna. Zaostanki v točkah so veliki in vedno večji, čeprav je na primer v Innsbrucku temu botroval tudi način točkovanja, tako da niso vse prireditve zadnjih let popolnoma na lestvici našega primerjanja. Vsekakor pa o napredku ni govora, ne glede na znane ugotovitve o potencialnih možnostih, ki pa na odločilnih prireditvah ostajajo neizkoriščene. Mnogo je temu pripomogel tudi dosedanji ozek krog kandidatov za sestavo reprezentančnega moštva, ki je dovoljeval nekaterim, da so se lahko imeli za vnaprej izbrane in so temu primerno uravnavali svoj odnos do priprav in tekmovanj. O ozračju in disciplini v skakalnem taboru ni kaj prida povoljnega slišati in tudi to daje misliti, če je pač naša skupna želja dosegati v prihodnje več kot doslej oziroma vsaj toliko, kot smo tudi v tem primeru v danih pogojih sposobni.

Želel pa bi kot izredno pomembno dodati še eno ugotovitev. Športnih osnov ne ustvarimo v enem letu, tudi povprečno vredni rezultati v mednarodnem merilu so plod dolgoletnega sistematičnega dela, ki so ga pri nas večkrat zelo pogrešali ali pa je bilo le sem in tja zastavljeno (zlasti pred olimpijskimi igrami), potem pa zopet opuščeno, večinoma zaradi pomanjkanja finančnih sredstev. Sedaj pa želimo po enem letu očitno boljših priprav, kar takoj bistveno boljše rezultate in pri tem ne upoštevamo, da lahko močnejši trening te sezone povzroča dolgotrajnejšo krizo, ker vrhunski športniki v tej zvrsti niso bili navajeni dovolj vsebinsko bogatega dela čez vse leto.

PO KATERI POTI V BODOČE?

Mislim, da bi bilo potrebno nadaljevati dobro zastavljeno delo v vseh treh taborih smučarjev, ker bo to delo nedvomno dalo sadove. Pri tem pa velja premisliti v kaj je vredno investirati in kje lahko tudi kaj prihranimo, ker bodo večja sredstva za večje programe razvoja kakovosti v smučanju nedvomno ne tako lahko rešljiv problem. Treba bi bilo izkoristiti vse možnosti za priprave, ki se ponujajo in jih včasih ne vidimo, ker so nam preblizu, pred nosom. Za vsako ceno se ni potrebno udeleževati tekmovanj, še posebej s tekmovalci, ki niso pripravljeni, ker jim bodo večja tekmovanja, ki jim služijo bolj za trening, **nedvomno bolj škodovala kot koristila, ker razbijajo normalen potek pripravljanja!**

Iz vsega tega pa ne bo bistveno pozitivnih rezultatov, če ne bodo sedanji in bodoči mojstri našega smučanja — vseeno iz katere zvrsti — sami vztrajno želeli svoj uspeh in temu pač ustrezno podrejali del svojega življenja skozi vse leto in ne le v zimskem času. Naši smučarji se kljub doseženi kakovosti še vedno krepko učijo ne le pri svojih velikih vzornikih, najboljših na svetu, ampak tudi pri športnikih drugih panog, še vedno jim ostajajo določena osnovna načela športnega treniranja do dobršne mere skrivnost, prav tako pa so možne bistvene izboljšave osnovne tehnike še posebej pri skakalcih in alpskih smučarjih. Ob upoševanju teh činiteljev in še mnogih drugih, ki jih tu sedaj ni mogoče podrobneje obravnavati, so dani vsi pogoji za nadaljnji razvoj smučarskega športa, ki bo lahko dobil kakovost, ustrezno svoji splošni razširjenosti, vendar z določeno mero znanosti, ker je še vedno vrsta pogojev za dosego vrha v svetovnem merilu neizpolnjena in tudi ni pričakovati, da bi jih lahko v krajši perspektivi izpolnili.

Izkušnje iz Osla in ne le Osla, ampak tudi drugih velikih tekmovanj nam, torej, vsiljujejo naslednjo sklepno ugotovitev: **če bo šel kakovostni smučarski šport v naši državi vsaj po že izbrani poti naprej, ob določenih popravkih o katerih je bilo tudi govora, je nadaljnji napredek možen ali celo zagotovljen. Zato je potrebno pozvati aktivne tekmovalce, strokovnjake in organizatorje smučarskega športa k optimizmu, javnost pa bi jih morala ustrezno podpreti, da lahko svoje načrte razvoja nadalje izpolnjujejo z mislijo nekaj let naprej in ne le do naslednje nedelje ali v najslabšem primeru naslednjega svetovnega prvenstva ali olimpijskih iger.**



»Zlati deček« Osla je norveški tekač Gjermund Eggen, ki je osvojil tri zlata odličja — v tekih na 15 in 50 km ter štafetnem teku 4 × 10 km

Prometno turistično podjetje

Transturist

ŠKOFJA LOKA

Z obrati v Škofji Loki, na Bledu in v Bohinju vam nudi vse vrste turističnih uslug s sodobnim avtobusnim parkom.

Opravlja vam usluge s tovornim parkom.

Servisne usluge: servis Zastava in Renault na Bledu.

Poslužujte se naših turističnih poslovalnic v Škofji Loki, Radovljici in na Bledu.

Obiščite smučarske terene na Voglu, kamor vas pripelje naša nihalna žičnica. Na smučiščih

Vogla pa se poslužujte smučarskih vlečnic »Križ« in »Brunarica«.

Podjetje se priporoča vsem šolam, mladinskim organizacijam in ustanovam za vožnje, izlete, ekskurzije s 75% popustom. Nudimo vam vso pomoč pri organizaciji.

Nudimo vse tehnične usluge pri projektiranju in montaži ter vzdrževanju lahkih žičnic — smučarskih vlečnic in enosedežnic. Poslužujte se našega servisa za lahke vlečnice tipa STEMAG.

II. ZVEZNA NOGOMETNA LIGA – II. ZVEZNA NOGOMETNA LIGA – II. ZVEZNA NOGOMETNA LIGA

LESTVICA II. ZVEZNE LIGE – ZAHOD

ČELIK	18	12	3	3	43:15	27
BOROVO	18	12	3	3	52:19	27
SLOBODA	18	9	6	3	37:19	24
ŠIBENIK	18	10	3	5	34:24	23
LOKOMOTIVA	18	10	2	6	45: 3	22
MARIBOR	18	7	5	6	24:16	19
BOSNA	18	7	5	6	23:23	19
SLAVONIJA	18	7	4	7	30:25	18
FAMOS	18	7	4	7	30:25	18
LEOTAR	18	6	5	7	20:28	17
ISTRA	18	8	4	6	21:18	16
ZADAR	18	6	3	9	23:50	15
VARTEKS	18	7	1	10	22:29	15
BORAC	18	5	4	9	33:35	14
RUDAR	18	5	4	9	20:29	14
SEGESTA	18	5	3	10	22:34	13
SPLIT	18	2	6	10	17:31	10
SLOVAN	18	2	5	11	14:57	9

MARIBOR : BORAC 4:0 (3:0)

MARIBOR, 6. marca — Prvo kolo v spomladanskem delu v zahodni skupini II. zvezne lige so ljubitelji nogometa v Mariboru pričakovali z velikim veseljem. Kljub temu, da so vedeli, da ekipa vijoličastih trenutno ne bo mogla žeti večjih uspehov, predvsem zaradi okrnjenega moštva.

Že, ko sta moštvi pritekli na igrišče, smo opazili, da v moštvu Maribora manjka Prosen, ki je bil težje poškodovan na prijateljski tekmi s Trešnjevko.

PRAVI URAGAN

Po začetnem udarcu Mariborčanov, je bilo opaziti, da mislijo takoj v začetku doseči vodstvo in s tem zagotoviti zmago. Pri tem se nismo zmotili, saj so vijoličasti v 4. minuti prvič potresli Haliličevo mrežo. Prosti strel, ki ga je streljal Sopić s približno 20 m je vratar Halilić le s težavo odbil, vendar samo do prostega Markovića, kateremu ni bilo težko doseči gola. Samo dve minuti pozneje je bil ponovno uspešen Marković, potem ko je prejel uporabno žogo od Binkovskega in ponovno premagal Halilića. Takšnega začetka si tudi najbolj optimistični gledalci niso obetali. Ko smo pričakovali še nekaj golov, je moštvo Maribora popustilo in gostje so z nekaj nevarnimi protinapadi poskušali znižati rezultat. V 18. min. je imel lepo priložnost Nalić, ki je preigral Pletikošića, se znašel sam v kazenskem prostoru vendar je streljal slabo, visoko čez vrata. V 32. minuti je imel Marković spet lepo priložnost, vendar okleval in desni branilec je bil hitrejši. Tik pred koncem prvega dela — v 42. min. so vijoličasti dosegli še tretji gol. Spet je bil Marković tisti, ki je preigral nekaj obrambnih igralcev in lepo podal na desno stran prostemu Klančniku, ki je žogo umiril in z diagonalnim strelom poslal žogo v zgornji desni kot.

Takoj po odmoru so vijoličasti še bolj ostro napadali in gol je visel v zraku. V 49. min. so Mariborčani dosegli regularen gol, ki pa ga je sodnik Plazović iz nerazumljivih vzrokov razveljavil. Samo minuto kasneje je bil dosežen končni rezultat. Ponovno se je izkazal Marković, ki je že v 3. min. zatresel Borčevo mrežo. V nadaljevanju so imeli domačini veliko priložnost za gol, vendar so jih nespretni napadalci, ki so v večini primerov zamujali pri končnih strelih na gol upropastili. Gostje so v tem delu igre imeli najlepšo priložnost v 74. min., ko je moral celo vratar Vabič zapustiti svoje svetišče in izven 16 m prostora igrati z glavo tako, da je lahko zaščitil svojo mrežo. Do konca tekme so poskušali vijoličasti še z nekaj napadi, vendar so Marković, Binkovski in Klančnik odpovedali.

Maribor: Vabič, Simeunović, Grubišić, Sizgoreo, Pletikosić, Sopić, Klančnik, Balent (Košak), Čule, Marković, Binkovski.

Borac: Halinić, Crnoborac, Krivokuća, Alagić, Alvirević, Agić, Malić, Jusić, Becivlašić (Pelc), Fazlič, Kelečevič.

Strelci: V 4., 6. in 50. min. Marković ter v 42. min. Klančnik.

Sodnik: Plazonić iz Zagreba.

Gledalcev: okrog 3.500.

IZJAVA PO TEKMI

Sizgoreo: »Tekma je bila v mejah dovoljenega, moštvo Maribora je bilo boljše in zasluženo smo tako visoko zmagali. Z malo več sreče bi lahko dosegli še boljši rezultat.«

FERS

SLOVAN : SPLIT 0:0

LJUBLJANA, 6. marca. Danes je bila na Kodeljevem prvenstvena tekma II. zvezne lige med domačim Slovanom in Splitom. Obe moštvi sta prikazali dokaj slab nogomet.

V prvem delu igre so domačini igrali s pomočjo vetra, vendar tega niso znali izkoristiti. Takoj v začetku so silovito pritisnili na nasprotnikova vrata in izvedli dva kota. Iz vsega tega pa ni bilo nič.

V hitrem protinapadu so gostje skoraj dosegli gol. Žogo je s same golove črte odbil danes požrtvovalni Pašić. V 19. minuti je bil poškodovan eden najboljših splitovih igralcev Ferić, ki ga je zamenjal Krstulović.

Največjo priložnost so imeli domačini v 41. minuti. Žogo smo že videli v vratih, vendar se je tudi tokrat izkazal odlični vratar Jurić.

V drugem delu ige se položaj ni spremenil. Tudi gostje niso znali izkoristiti pomoči vetra. Zadnjih petnajst minut sta se moštvi menjavali v hitrih protinapadih. Vratar Šuler je moral nekajkrat resno posredovati. Gostje so imeli največjo priložnost v 79. minuti, ko je bil Gulin sam pred vratarjem Šulerjem. Vsi branilci Splita so v teh trenutkih prišli na pomoč svojemu napadu, da bi dosegli zmagoviti gol. Obramba Slovana pa je v tem delu igre igrala zanesljivo in odločno. Pri Slovanu bi lahko pohvalili vratarja Šulerja in Faganela. Ostali so igrali nekoliko podpovprečno.

Pri Splitu lahko pohvalimo nekdanjega vratarja Hajduka Juririća, ki je še vedno zanesljiv tako kot je bil v moštvu Hajduka. Celotno moštvo je igralo »bunker«, le Ferić je do poškodbe vodil svoje moštvo vedno v hitre protinapade.

Po končani tekmi smo v slačilnici prosili kapetana Slovana Oblaka, da bi nam povedal, kaj misli o današnji tekmi in o tekmovanju Slovana v II. zvezni ligi.

— Igra sama je bila borbena, vendar so naši napadalci vse premalo streljali na nasprotnikova vrata. Igrali so dobro, vendar je manjkal igralec, ki bi znal poslati žogo v nasprotnikova vrata. Sodnik je sodil dobro, vendar bi moral dosoditi enajsmetrovko v korist Slovana. V nadaljnjem tekmovanju menim, da se bomo obdržali v II. zvezni ligi. Razmere pri NK Slovanu so se končno uredile.

V taboru Splita so bili zadovoljni. Poiskali smo kapetana moštva Kragića. O igri je povedal naslednje:

— Mislim, da rezultat ustreza igri, naše moštvo je prišlo v Ljubljano z željo, da osvoji točko. To se nam je tudi posrečilo. O Slovanu lahko povem to, da je dobro moštvo, vendar mu manjka igralec, ki bi znal zatresti nasprotnikovo mrežo.

J. Pandl

SLOVAN: Šular 6, Ugrenović 6, Pašić 5, Rojina 6, Biočić 5, Filipović 6, Škraba 6, Faganel 6, Velkavrh 5, Oblak 5, Popivoda 5.

SPLIT: Jurić 7, Ninčević 6, Radovniković 6, Matošić 6, Kragić 6, Blagajić 5, Kovačić 5, Krešić 5, Jeralimov 5, Perić 5, Gulin 5, Krstulović 6.

SODNIK: Katulić iz Zagreba.

GLEDALCEV: okrog 500.

V naslednjem kolu bodo igrali

Istra : Famos
Leotar : Bosna
Varteks : Maribor
Borac : Slovan
Split : Šibenik
Rudar : Sloboda
Slavonija : Čelik
Zadar : Lokomotiva

II. zvezna liga – zahod

Famos : Segesta 3:0 (2:0)
Lokomotiva : Borac 3:1 (1:1)
Čelik : Zadar 4:1 (3:0)
Sloboda : Slavonija 4:1 (4:1)
Šibenik : Rudar 2:0 (1:0)
Slovan : Split 0:0
Maribor : Borac 4:0 (3:0)
Bosna : Varteks 1:2 (1:0)
Istra : Leotar 2:0 (1:0)

II. zvezna liga – vzhod

Spartak : Borac 0:0
Priština : Voždovački 1:0 (1:0)
Bačka : Novi Sad 0:0
Sloga : Budućnost 1:0 (1:0)
Proleter : Borac 2:1 (1:0)
Sutjeska : Pobeda 3:0 (3:0)
Srem : Sloboda 0:0
Radnički : Trepča 0:1 (0:0)
Železničar : Lovčen 3:0 (1:0)

Plavalni četveroboj v Kranju

KRANJ, 6. marca. — Danes popoldne je bil v zimskem bazenu plavalni četveroboj za pokal Rijeke. Največ točk je zbralo Primorje z Rijeke — 18.505, druga je bila Mladost — 17.520, tretja Ljubljana — 16.467, četrti Triglav 12.146.

V pionirskem četveroboju je prav tako zmagalo Primorje — 9.658, drugi je Triglav — 7.609, tretja Mladost — 6.966 in četrta Ljubljana — 2.274 točk.

Kladivar : Rudar T 0:2 (0:2)

CELJE, 6. marca. — V prijateljski tekmi pred 200 gledalci so igralci Rudarja iz Trbovelj zasluženo premagali Celjane. Tekma ni bila na kvalitetni ravni in se pozna, da se obe moštvi nista solidno pripravljali na drugi del slovenskega prvenstva. Uspešna strelca za Rudar — Pajer in Škafca.

Mladinci:
Kladivar : Rudar (Tr) 2 : 5 (0 : 1).
Pionirji:
Kladivar : Celje 1 : 1 (1 : 1)

Republiška judo liga

KRANJ, 6. marca. V okviru republiške judo lige so bili v Kranju doseženi naslednji rezultati:

Velenje : Alpina 14 : 0
Alpina : Branik II 15 : 8
Triglav : Velenje 10 : 10
Triglav : Branik II 25 : 17
Triglav : Alpina 17 : 10
Maribor : Impol 5:0
Impol : P. Šiška 35:0
Maribor : P. Šiška 38:0

EMBALAŽA
IN
AVTOOPREMA

SATURNUS



OD URUGVAJA DO...

10



URUGVAJ

Nogometna reprezentanca Urugvaja je nekdaj veljala za najbolj briljantnega predstavnika južnoameriškega nogometa. To predvsem po zaslugi svojih dveh naslovov svetovnega prvaka 1930 in 1950. Obeh prvenstev med osvojitvijo najvišjega naslova se niso udeležili, po letu 1950 pa ostajajo v senci svojih večjih sosedov Brazilije in Argentine. Na prvenstvu v Švici 1954 so osvojili še četrto mesto, štiri leta pozneje so izpadli v kvalifikacijah, na zadnjem prvenstvu v Čilu pa so sicer zaigrali v finalnem tekmovanju, vendar se v skupini s SZ, Jugoslavijo in Kolumbijo so sicer zaigrali v finalnem tekmovanju, vendar se v skupini s SZ, Jugoslavijo in Kolumbijo niso uspeli uvrstiti v četrtfinale.

LAHKA POT V ANGLIJO

Nogometaši Urugvaja niso imeli preveč skrbi, kako se uvrstiti v končno tekmovanje julija v Angliji. V svoji uvrstilni skupini so imeli za nasprotnika dve reprezentanci s kaj malo vrednosti na mednarodni nogometni borzi, Venezuelo in Peru, tako da bi težave Urugvaja v kvalifikacijah veljale za veliko presenečenje. Do tega presenečenja ni prišlo, čeprav je zanesljivima zmagama proti Venezueli (5:0 in 3:1 sledi še težavnejši del naloge in dve malenkostni zmagi proti Peruju z 1:0 in 2:1.

Sicer lanskoletna bilanca urugvajske nogometne reprezentance ni posebno blesteča, saj beleži razen omenjenih kvalifikacijskih rezultatov le dva neodločena rezultata proti drugemu finalistu Čilu, nadalje en poraz in en neodločen rezultat proti NDR in poraz proti SZ.

PREMAJHNO ZALEDJE

Čeprav je bil Urugvaj svetovna velesila v nogometu je potrebno ugotoviti, da danes za kaj takega nima prave osnove. Samo okoli 10.000 nogometašev, od tega res okoli 1500 profesionalcev, združenih v nekaj več kot 400 klubih, vsekakor ni dovolj široka osnova za solidno in stalno kakovost, ki bi lahko obdržala to državo v svetovnem nogometnem vrhu.

Urugvajsko državno moštvo nastopa v modrih majicah z belimi robovi, črnimi hlačkami in črnimi nogavicami.

TEŽAVE S TEHNIČNIM DIREKTORJEM

Dobre pol leta pred svetovnim prvenstvom pa se je nogometna zveza Urugvaja znašla pred zahtevno nalogo. Reprezentanca je namreč ostala čez noč brez strokovnega vodstva in nogometni veljaki so si lep čas belili glavo, kdo naj pripravi moštvo za pot v Anglijo. Nazadnje je med mnogimi kandidati »zmagal« Brazilec Ondino Viera in to ne za majhne denarje.

Medtem je novi tehnični direktor že vzel krmilo reprezentančne barke v roke in napravil prvi širši izbor igralcev, čeprav je tudi že ožji krog bolj ali manj znan, ker je izbira razmeroma skromna. Številka ena urugvajskega nogometa je trenutno napadalec Pedro Virgilio Rocha, ki naj bi tudi v Angliji pomenil največjo nevarnost za nasprotnikove vratarje. Sicer pa poglejmo ves seznam: vratarji — Ladislao Mazurkijevitz, Sosa in Taibo, branilci — Mendez, Martinez, Alvarez Caetano in Chahabay, krilci — Goncalves, Douksas, M. Mendez, Gil, Cincunegui, Gonzales, napadalci — Uruzumendi, Rocha, Silva, Meneses, Toja, Langon, Castro, Sasia, Abbadie, Alfano.

MAJHNE MOŽNOSTI ZA ČETRTFINALE

Znano je da je muhasti žreb določil, da bo Urugvaj igral v prvi kvalifikacijski skupini svetovnega prvenstva z Anglijo, Francijo in Mehiko. Ne glede na to, da mnogi menijo, da je ta skupina najlažja od vseh štirih, pa strokovnjaki pripisujejo Urugvaju bolj malo možnosti za uvrstitev v četrtfinale, kar naj bi prinesla osvojitev drugega mesta za Anglijo Po mnenju večine ima Francija boljše možnosti.

Urugvajci sami niso bili posebej razočarani po žrebu in so zelo stvarno ugotovili, da njihova reprezentanca ni pred nerešljivo nalogo, če bo le zaigrala tako kot je treba in tako kot nasledniki svetovnih pravkov marsikdaj tudi znajo, a vedno ne pokažejo. Splošno razpoloženje bi veljalo torej, oceniti kot zmeren optimizem.

Spored tekem urugvajske reprezentance na svetovnem prvenstvu je naslednji: 11. julija proti Angliji na stadionu Wembley v Londonu, 15. julija proti Franciji na stadionu White City v Londonu in 19. julija proti Mehiki, zopet na wembleyskem stadionu.



Kljub svetovnemu prvenstvu v hokeju na ledu, je bilo danes tudi za nogomet veliko zanimanje.
Despite the world ice hockey championship, there was considerable interest in football today too.

OLIMPIJA 0
VELEŽ 0

VELEŽ: Horvatić 6, Primorac 6, Radić 6, Selimotić 7, Benco 8, Didić 5, Čerkić 6, Glavović 6, Mujić 5, Kordić 5, Oručević 5.

OLIMPIJA: Žabjek 8, Sombolac 7, Jovićev ć 7, Kulenović 7, Šoškić 8, Kokot 8 (Srbu 8), Frančeškin 8, Čeh 7, Zagorc 7, Nikolić 7, Corn 7.

SODNIK: Botić iz Beograda.

GLEDALCEV: 5.000

MOSTAR, 6. marca — Želje igralcev Veleža in navijačev iz Mostarja za revanž v srečanju z Olimpijo, se niso uresničile. S konfuzno in raztrgano igro igralcem Veleža ni uspelo to, kar so si tako želeli. Nasprotno pa so igralci Olimpije zaigrali zelo poletno in povsem zasluženo osvojili točko.

ŽABJEK V FORMI

V prvih minutah so na igrišču prevladovali domači igralci. V 5. min. so imeli obrambni igralci gostov polne roke dela, kljub temu pa je prišel do žoge Mujić in ostro streljal. Toda vratar Žabjek je bil na mestu in žoga je bila njegov plen.

Že nekaj trenutkov za tem so bili spet igralci Veleža v napadu. Čerkić je zelo lepo podal Selimotiću, ki je ostro streljal, toda tudi tokrat je bil vratar Žabjek zanesljiv.

ZAGORC ZGREŠI MREŽO IZ DVEH METROV

V 12. min. so imeli igralci Olimpije najlepšo priložnost na današnji tekmi. Srednji napadalec Zagorc je zgrešil mrežo iz dveh metrov. Prav neverjetno je, kako je mogoče, da je ta znani nogometaš napravil takšno napako, žogo je dobil z desne strani, vendar se je v odločilnem trenutku zmedel in najlepša priložnost Olimpije na današnji tekmi je šla po vodi.

V nadaljevanju je bila igra enakovredna. Bil je sicer videz, da je Velež nekoliko boljši nasprotnik, vendar so bili maloštevilni napadi Olimpije toliko nevarnejši.

V 62. min. je kazalo da bo vratar Veleža moral popustiti. Srbu je streljal zelo precizno, vendar je vratar Veleža napravil parado in ubranil svojo mrežo.

ŽOGA NE MORE SKOZI »GOZD« NOG

Nekoliko pozneje so gledalci videli dramatične trenutke na nasprotni strani igrišča. Pred vrati Olimpije je bila prava gneča, toda žoga nikakor ni našla poti v mrežo skozi »gozd nog«. Požrtovalni obrambni igralci Olimpije so se borili za vsako žogo in zadrževali napade Veleža.

POMAGALA TUDI VRATNICA

Najbolj razburljivi trenutki na današnji tekmi pa so bili deset minut pred zaključkom tekme. Glavović je s precejšnje bližine streljal na vrata, vratar Olimpije Žabjek se je vrgel in žogo odbil v vratnico. Žoga se je že kotalila po črti, vendar je v kritičnem trenutku spet posredoval vratar Žabjek. Gledalci in nogometaši Veleža so protestirali, češ da je bila žoga že čez črto, vendar stranski sodnik Radović ni bil takšnega mnenja in glavni sodnik ni pokazal na sredino igrišča.

Do konca tekme je bila igra precej razburljiva. Obe moštvi sta igrali precej nervozno, saj bi tisti, ki bi dosegel gol, osvojil dve točki in sodnik je moral večkrat prekinjati tekmo zaradi prekrškov igralcev Veleža.

Splošno mnenje pa je, da sta po prikazani igri obe moštvi lahko zadovoljni z osvojenima točkama.

Pri gostih danes ni bilo slabih mest, vendar lahko še posebej pohvalimo Žabjeka, Šoškića in Kulenovića.

Pri Veležu pa so igrali dobro Benco, Glavović in Čerkić. Dirigent domačega moštva Mujić pa je igral danes izredno slabo.

Sodnik Botić je napravil več napak. A. K.

KREDITNA BANKA IN HRANILNICA LJUBLJANA

(PREJ KOMUNALNA BANKA, LJUBLJANA),

ŠUBIČEVA ULICA 2

PRODAJA

vse vrste valut, bančne in potovalne čeke, pokojninske čeke, kreditna pisma;

KB LJUBLJANA

ODKUPUJE

odkupuje tuja plačilna sredstva od menjalnic in od trgovin, ki prodajajo z 10-odstotnim popustom

vse vrste tujih valut za turistična in službena potovanja, izdaja čeke in kreditna pisma, opravlja retransfer inozemcem

KB LJUBLJANA

ODPIRA

devizne račune posamezniko m in opravlja vse posle v zvezi z nakazili in prenosi iz teh računov.

Odkup vseh vrst tujih plačilnih sredstev opravljajo naslednje naše poslovne enote:

Osrednja poslovna enota Ljubljana, Šubičeva 2 — Mestna hranilnica ljubljanska, Ljubljana, Čopova 3; Bežigrad, Titova 55 — Črnomelj, Domžale, Grosuplje, Kamnik, Kočevje, Litija, Rakek, Ribnica, Trbovlje, Vrhnika.

KB LJUBLJANA

Nova nogometna vrata

Cena kompleta z mrežami je 230.000 din + 12 % zvez. davka dobava:

fco železniška postaja kupca

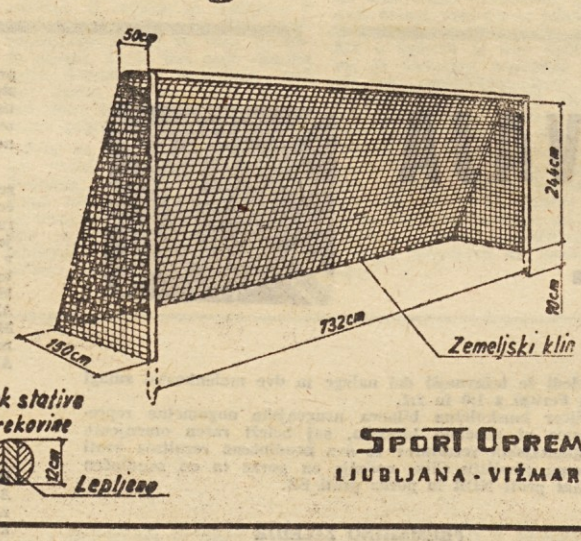

Presek stative iz smrekovine

Lepljeno

ŠPORT OPREMA
LJUBLJANA - VIŽMARJE 1

POLET

Izdaja založniški svet Polet — Ureja uredniški odbor — Glavni in odgovorni urednik Vlado Žlajpah — Rokopisov ne vračamo — Tiska tiskarna ČP Delo v Ljubljani — Izhaja vsak dan v času HOKEJ 66 — Cena izvoda 50 para — Uredništvo in uprava Ljubljana, Celovška 25, Hala Tivoli — Poštni predal 377 — Ček.vni račun 5041-608-96 — Tel. 314-840

PARTIZAN : SARAJEVO 1:0 (0:0)

BEOGRAD, 6. marca — V hladnem vremenu je Partizan po slabi igri premagal Sarajevo z rezultatom 1:0 (0:0). Tekmo si je ogledalo 10.000 gledalcev.

Partizan: Šoškić, Jusufi, Miladinović, Rašović, Vasović, Vislavski, Bečejac, Kovačević, Hasanagić, Davidovć, Pirmajer.

Sarajevo: Muftić, Fazlagić, Bajić, Vujović, Biogradlić, Jesenković, Šiljkut, Prljača, Mušović, Ristić, Prodanović.

Strelec: Bečejac v 61. min. za Partizan.

PRVA ZVEZNA NOGOMETNA LIGA

LESTVICA I. ZVEZNE LIGE

VOJVODINA	16	11	3	2	26:13	25
SARAJEVO	16	7	4	5	24:20	18
PARTIZAN	16	7	4	5	30:27	18
VARDAR	16	7	3	6	26:23	17
RIJEKA	16	7	3	6	25:22	17
DINAMO	16	6	5	5	23:21	17
BEOGRAD	16	4	8	4	31:29	16
OLIMPIJA	16	7	2	7	27:25	16
VELEŽ	16	5	6	5	19:19	16
RADNIČKI B.	16	5	6	5	17:26	16
C. ZVEZDA	16	6	3	7	28:26	15
ZAGREB	16	5	3	8	22:32	13
HAJDUK	16	6	5	5	28:20	12(—5)
RADNIČKI N.	16	3	3	10	19:22	9
ŽELJEZNIČAR	16	5	5	6	16:20	9(—6)
TREŠNJEVKA	16	4	3	9	19:35	6(—5)

V NASLEDNJEM KOLU BODO IGRALI

BEOGRAD — Beograd : Radnički N.
BEOGRAD — C. Zvezda : Hajduk
LJUBLJANA — Olimpija : Železničar
SKOPJE — Vardar : Velež
SARAJEVO — Sarajevo : Vojvodina
ZAGREB — Trešnjevka : Partizan
ZAGREB — Zagreb : Radnički B.
RIJEKA — Rijeka : Dinamo

VOJVODINA : VARDAR 2:0 (0:0)

DINAMO : RADNIČKI (N) 1:0 (0:0)

ZAGREB, 6. marca. — Zagrebčani so imeli srečo, saj so zmagali z auto golom Nikolića.

DINAMO: Škorić, Cvek, Lončarić, Pirić, Ramljak, Mesić, Kobeščak, Kiš, Zambata Rora, Lamza.

RADNIČKI: Knežević, Jovanovski, Milanović, Josić, Nikolić, Holcer, Ilijevski, Andjelkovski, Janković, Čekić, Jeremić.

STRELEC: Knežević (autogol).

SODNIK: Tavzes iz Ljubljane, gledalcev 15.000.

HAJDUK : BEOGRAD 2:0 (0:0)

SPLIT, 6. marca. — V prvenstveni tekmi je danes Hajduk premagal Beograd z rezultatom 2:0 (0:0). Gola je dosegel Nadoveza v 54. in 89. min. Pred 10.000 gledalci je sodil Jakše iz Ljubljane.

ŽELJEZNIČAR : C. ZVEZDA 2:1 (1:0)

SARAJEVO, 6. marca. — Pred 20.000 gledalci je danes Železničar premagal C. Zvezdo z rezultatom 2:1 (1:0). Gole so dosegli: Bračulj v 17. in Bratić v 60. min. za Železničar ter Andrič v 50. min. za C. Zvezdo.

ŽELJEZNIČAR: Radović, Mujkić, Jovanović, Zemko, Katalinski, Matić, Smajlović, Bukal, Kalaba, Bračulj, Bratić.

C. ZVEZDA: Krivokuća, Stojanović, Javtić, Vratnjan, Durković, Bekić, Andrić, Keljekovski, Djajić, Šekularac, Mijalović.

RADNIČKI B. : TREŠNJEVKA 1:0 (0:0)

BEOGRAD, 6. marca. — Radnički je zaigral odlično in če bi imeli strelci več sreče, bi bil rezultat precej višji.

RADNIČKI: Ljujić, D. Popović, Ivetić, Stanić, Kaličanin, Rogić, Popović, Milošev, Jovanović, Čabrinović, Ognjanović.

TREŠNJEVKA: Bilić, Granić, Kovač, Duh, Brnčić, Garov, Bradač, Biščan, Gašić, Pintarić, Pavlica.

STRELEC: Čabrinović v 74. minuti.

SODNIK: Radunović iz Titograda, gledalcev okoli 2000.

RIJEKA : ZAGREB 3:0 (1:0)

RIJEKA, 6. marca. — Rijeka je danes povsem zasluženo premagala Zagreb. Gole so dosegli Vranković v 43., Jovović v 67. in Vukoje v 87. min. Pred 6.000 gledalci je sodil Tešanić iz Varaždina.

RIJEKA: Jantoljak, Milevoj, Mugoša, Brnjac, Šangulin, Vranković, Lukarić, Jovović, Gulin (Bursać), Škrtić, Vukoje.

ZAGREB: Harar, Galeković, Smajlagić, Klobučar, Meštrović, Suša, Nedov, Bubanj, Vaha, Dračić, Azinović.