NAPREDEK

PROGRESS

Official Organ of The Slovene Progressive Benefit Society

Glasilo Slovenske Svobodomiselne Podporne Zveze

VOLUME III. Cleveland, Ohio, December 28th, 1938 NUMBER 126

Od tedna do tedna

KO JE BIL MUSSOLINI REVOLUCIJONAR

Mussolini, ki kot duče italiskega fašizma pridiga militizem in nacijonalizma najj zagrizene vrste, je bil do eni 1914, ko je obrnil hrbet ialističnemu gibanju, eden bolj glasnih in najbolj nepromisnih nasprotnikov vsekar danes zastopa njegov re. Zanimive in važne podatke em navaja Gaudens Magero v d nekaj meseci objavljeni jigi "Mussolini in the Mak", ki se bavi z Musolinijem njegovi pred-fašistični dobi. številnih čitatov, ki jih nadja pisatelj, je razvidno, da je Mussolini pristaš najskrajšega krila italijanske socialične stranke, da je brezobzirno napadal socialiste, ki so prosgirali izobrazbo in glasovnico kot sredstvo za rešitev socialnih in ekonomskih problemov ter nteval, da delavstvo nastopi silo proti svojim izkoriščevalem. V njem je bilo vedno več narhista kot socialista, kar rez dvoma razlaga, zakaj je s iko lahkoto obrnil hrbet socializmu ter se postavil na čelo gibanju, ki vseskozi sloni na brutalni sili. Edina grupa, ki danes zavzema tako ekstremno stališče kot ga je Musolini kot socialist, so pristaši Leona Trockega, medtem ko je komunizem Stalinove šole brezprimerno milejši.

* *

Leta 1910, ko se je Musolini vrnil poražen s kongresa italijanske soc. stranke, je v tedniku "Lotta di Classe", ki ga tedaj urejeval, pisal: "Vsaka izdaja našega lista bo odslej prinašala posebno anti-militaristično sekcijo. Ta propaganda nas bo pomagala ločiti od uradnih socialistov, ki pričenjajo priznavati pojem domovine in od drugih lažI-socialistov, ki ljubijo narod in dajejo zavetje nacijonalizmu, najprej v besedi, potem pa v dejanju. Proletarci, socialistični delavci, zavpijte na ves glas: Mi nimamo domovine! Mi ne bomo branili domovine, kajti v domovina nam ni dala ničesar, kar bi mogli braniti!"

V septembru 1911, kmalu po izbruhu italijansko-tripolitanske vojne, je Mussolini, opazivši vzajemno delovanje med italijansko državo in cerkvenimi oblastmi, pisal: "Resnično, najbolj navdušeni italijanski nacijonalisti so danes duhovniki. Ironija zgodovine? Ekonomski determinizem, nam odgovarja Marks. Patrijotične vaje klerikalno-nacijonalističnega žurnalizma in literature niso nič drugega kot zopet oživljena in zavajalna krinka drugačne in bolj prozaične realnosti. Za poezijo se nahaja proza; za frazami so številke, to se pravi dividende gospodov pri Banco di Roma. Ekonomski interesi: to je odločujoči faktor duhovnih in političnih stališč klerikalcev."

Kako resnične in v luči prihodnjosti tudi proroške besede, ampak vsak Italijan, ki bi jih bil ponovil, ko je Mussolini z aktivnim sodelovanjem cerkve podvzel svojo abesinsko avanturo, bi se brez odlašanja znašel na Liparskih otokih!

* *

Ob neki drugi priliki je Mussolini zapisal: "Kaj je nacijonalizem? Eksotičen cvet, katerega se umetno vzgaja v italijanskih cvetličnjakih. Če se ta cvet izpostavi solncu in vetrovom, bo takoj izgubil svoje listje in vonjavo. Neizogibnega se ne da ustaviti. Svet koraka proti socialistični internacijonali, proti federaciji domovin, ki ne bodo več sovražnice, temveč sestre."

Dne 2. julija 1910 je Mussolini v "Lotta di Classe" italijan-

(Dalje na 3. str.)

Nekoliko pregleda ob zatonu leta

Piše JOHN KVARTICH, glavni predsednik.

Ne vem, kje bi prav za prav začel s tem svojim člankom ali poročilom, ki ga naslavljam na brate in sestre, člane in članice SSPZ ob zaključku leta 1938. Kajti leto, od katerega se v teku par dni za vselej poslovimo, je bilo v mnogih ozirih eno najbolj živahnih in pomembnih, kar jih pomni zgodovina naše organizacije. Ne morda toliko v številkah, dasiravno tudi v tem pogledu nismo bili med zadnjimi, kot po številnih drugih znakih dobre volje in bratskega zanimanja, ki smo jih imeli priliko beležiti prav od začetka leta pa do konca. Lahko torej trdim, da je bilo vzrokov biti hvaležni, da smo kot člani naše vrle organizacije bili v stanu storiti toliko dobrega in koristnega dela v korist slovenskega d e l a vskega ljudstva v Ameriki.

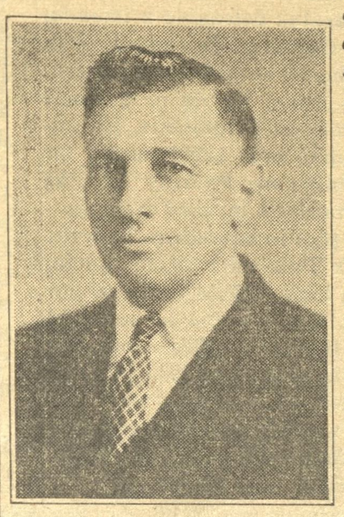

In z našim delom moramo v prihodnje nadaljevati s še večjo voljo in večjo požrtvovalnostjo kot smo sedaj. Ako bi resnično vsi od prvega dò zadnjega podpirali našo stvar z enako vnemo in navdušenjem kot nekateri, bi bil naš uspeh še toliko večji in tudi prilike, da ojačimo vse tisto, kar je ojačenja in podpore vredno, bi bile večje in boljše, s tem rezultatom, da bi napredna stvar med Slovenci v Ameriki imela še boljše pogoje za razmah, kakor pa jih ima sedaj. Ako smo se mnogo trudili in prizadevali v preteklem letu ,pokažimo v prihodnjem, da se znamo še bolj. Naše plačilo bo zavest, da smo storili svojo dolžnost, in za poštenjaka in značajnega človeka večjega in boljšega plačila sploh ni.

Vedno sem z zanimanjem in veseljem zasledoval potek dela pri naših društvih, mladih in starih, slovensko in angleško poslujočih, še s posebno pozornostjo in ljubeznijo pa sem opazoval, kako lepo in čvrsto se gibljejo naši najmlajši bratci in sestre, ki so organizirani v mladinskih Vrtcih. Verjemite mi, da mi nobena stvar ni dajala toliko veselja kot ravno to, da so bili na zadnji Olimpijadi SSPZ, ki se je preteklega septembra tako veličastno vršila in završila v naši gorati Pennsyvaniji, naši Vrtci tako častno zastopani. In ko sem zadnje čase teden za tednom pregledoval glasilo, kjer sem videl celo vrsto naznanil o božičnicah za mladino, in zlasti ko sem dobil v roke decembersko prilogo "Vrtca," polno zanimivih člankov, pesmi in poročil, ki so jih spisali naši dečki in deklice, mi je postalo toplo pri srcu. Tu so dokazi, bratje in sestre, da se nismo zaman trudili, da se nismo motili, ko smo stavili vero v našo mladino. Naša mladina je dobra in delavna, pridna in dovzetna za naše ideje in za naše organizacije. Treba je le, da ji pokažemo pot, da jo vodimo in učimo, in ona nam rada sledi.

Prepričan sem, da z novo pobudo, katero je SSPZ dala mladinskemu gibanju s tem, da je sklenila upravitelje in upraviteljice Vrtcev primerno nagraditi za njih delo, se bo gibanje naših Vrtcev še bolj razmahnilo in zrastlo tudi tam, kjer je doslej le životarilo ali celo popolnoma počivalo. Novi sklep, ki je bil sprejeje na zadnji seji glavnega odbora, je postal veljaven s 1. januarjem. Meni je bilo mnogo na tem, da upravitelji Vrtcev dobijo priznanje, ki jim gre, zato upam, da bodo tudi oni v prihodnjem letu pokazali, da znajo ceniti to, kar se je storilo zanje. Vem, da se takega dela ne more nikdar plačati tako kot zasluži, ampak če so doslej delali takorekoč zastonj, gotovo ne bodo počivali poslej, ko bo njihov trud vsaj delno nagrajen.

Rad bi se dotaknil še mnogo drugih stvari, ki so se zgodile v preteklem letu. Rad bi se vsakemu, ki je na en ali drug način pomagal Zvezi, posebej zahvalil, ampak to je nemogoče. Preveliko je število in vsi oni, ki bi tako hvalo zaslužili, mi tudi niso znano. Le par izjem naj mi bo dovoljenih.

V prijetno dolžnost si štejem zahvaliti se zlasti trem skupinom našega članstva, katerih agilnost je ravno v letu 1938 odlično stopila v ospredje. To so mladi člani "Jugoslavs," v Indinapolisu, katerih zasluga je bila v prvi vrsti, da se je spomladi v Chicagu vršil naš prvi mladinski kulturni festival; dalje društvo "Balkan" v Milwaukee, ki je bilo pokrovitelj našega prvega kegljavskega turnirja, in pa tisti agilni člani SSPZ v severo-vzhodnem koncu države Ohio, ki so brez vsakega zunanjega pritiska ustanovili federacijo društev SSPZ, ki obeta postati živa agitacijska sila v razvoju naše organizacije. Torej hvala vam!

Kaj ima za nas v zalogi leto 1939, ne vem jaz in nihče drugi, kajti doba prerokov je minila. Vam pa to, da dobro rodi dobro, medtem ko z lesnike še nikoli ni padel žlahten sad. Ker smo v preteklem letu pridno obdelovali naše polje, negovali nam poverjene mladike in cvetlice, rahljali prst okrog njih ter v obče storili, kar se od umnega kmetovalca in dobrega vrtnarja pričakuje, lahko z zaupanjem zremo v bodočnost. Usoda nam more prekrižati načrte, ampak to ni v naših rokah. Poglavitno je, da smo mi opravili naš kos dela in da smo voljni storiti nič manj v bodočnosti. V tem duhu kličem vsem bratom in sestram kjerkoli žive: Da bi vam bilo Novo leto osebno srečno, in pa plodonosno v delu za našo skupno organizacijo Slovensko svobodomiselno podporno zvezo!

Koledar prireditev SSPZ

SILVESTROV VEČER, 31. decembra — Obhajanje 30-letnice SSPZ od društva št. 140, DONORA, PA., z banketom. Začetek ob šesti uri. Govori glavni predsednik John Kvartich, v angleškem jeziku pa Ernest Kvartich.

SILVESTROV VEČER, 31. decembra — Društvo št. 174, PURSGLOVE, W. VA., priredi Silvestrovo zabavo v običajnih prostorih.

SOBOTA, 31. decembra. — Silvestrova zabava društva Prijatelj, št. 46, SAN FRANCISCO, CAL., v prostorih Slovenian Progressive Home, 2101 Meriposa St.

SOBOTA, 31. decembra. — Silvestrova zabava društva št. 239, NORTH BRADDOCK, PA., v Union Social Hall, 206 Electric Ave., East Pittsburgh.

SOBOTA, 31. decembra. — Silvestrova veselica društva št. 181, POWER POINT, O., v Kapalinovi dvorani.

NEDELJA, 1. januarja — Plesna veselica društva št. 202, PLEASANT VALLEY, PA., v lokalni dvorani.

NEDELJA, 15. januarja — Plesna zabava Vrtca "Kingsters," WHITE VALLEY, PA., v proslavo tretje obletnice obstoja, v Slovenski dvorani.

PETEK, 20. januarja — Zabava in "fish fry" društva "Složne sestre," št. 120, CLEVELAND, O., v prizidku S. N. Doma v pomoč kegljavskemu klubu.

SOBOTA, 4. februarja — Veselica društva št. 100, PULLMAN, ILL., v Stancikovi dvorani na 115. cesti.

SOBOTA, 4. februarja. — Društvo "Balkan," št. 24, MILWAUKEE, WIS., priredi domačo zabavo v So. Side Turn dvorani (v spodnjem prostoru).

Francija se zvija

Italijanska propaganda za francoske pokrajine in kolonije, o katerih pravi Rim, da jih mora dobiti, da se zadosti njegovim "naravnim aspiracijam," stopnjema narašča in s tem tudi kriza v italijansko-francoskih odnošajih. Izgleda, da se je Mussolini pridno učil pri Hitlerju, kajti ravna se natančno po receptu slednjega, s katerim si je prilastil Avstrijo in razkosal Češko ter tako postal vladar Centralne Evrope. Francija se zvija in otepa na vse načine ,ampak povsem jasno je, da bo igro izgubila, razen če se odloči za uporabo vojaške sile.

Zadnje vesti povedo, da je Mussolini prišel na idejo pogajanj, pri katerih bi Hitler zastopal Italijo, Chamberlain pa Francijo. Stvar se čedalje bolj imenitno razvija. Ampak to je šele začetek.

ZA OBRAMBO AMERIKE

Iz Washingtona se poroča, da bo predsednik Roosevelt novemu kongresu, ki se snide 4. januarja, predložil posebno poslanico za obrambo Ameriko pred tujimi totalitarnimi režimi. Med drugim bo baje priporočal zračno silo 13,000 vojnih letal.

Filmska propaganda za demokracijo

V Zedinjenih državah obstoji danes 135 različnih reakcijonarnih organizacij, ki direktno ali indirektno mečejo ovire na pot demokraciji ali celo naravnost agitirajo za fašizem. Za pobijanje proti-demokratične propagande, bodisi domačega ali tujega izdelka, se je osnovala v New Yorku organizacija, ki si je nadela nalogo izdelovati poučne in resne, pa tudi zabavne in razvedrilne filme, katere se bo dajalo na razpolago rednim kino gledališčem, dobili pa jih bodo lahko tudi privatni klubi, društva in druge ustanove, ki jim je na tem, da Amerika ostane demokratična. Ime organizacije je "Films for America," njen naslov pa je Dept. N. 342 Madison Ave., New York City. Član oziroma podpiratelj postane lahko vsakdo, ki prispeva $1.00 ali več. Eden izmed podpirateljev je tudi pisatelj Louis Adamič.

Nekateri izmed drugih važnih ljudi, ki so se zavzeli za stvar, so: bivši ameriški poslanik v Berlinu William E. Dodd, Mrs. Harold L .Ickes, pomožni justični tajnik Thurman Arnold, senator Arthur Capper, slavni antropolog Franz Boas, filmski igralec Frederick March, bivši pomožni tajnik poljedelstva Rexford G. Tugwell, sloviti nemški pisatelj Thomas Mann, Heywood Broun, Theodore Dreiser, Mary E. Wooley, pravni svetovalec CIO Lee Pressman in še mnogi drugi odličnjaki.

ZMAGA ZA IDEJO JAVNEGA LASTNIŠTVA

Pri izrednih volitvah, ki so se vršile v Clevelandu preteklo sredo, so volilci z večino 53,462 glasov odobrili izdajo bondov za povečanje in moderniziranje občinske elektrarne, ki je bila zgrajena leta 1914. To pomeni, da bo imela privatna električna družba še nadalje konkurenta in da ji ne bo mogoče navijati cen. Agitacija za poraz bondov od strani utilitetnih interesov je bila ogromna, toda na kredit angleškemu časopisju je, da je lojalno podpiralo bondno izdajo in tudi župan Burton, dasi republikanec, je vodil agresivno kampanjo za mestno elektrarno.

MUSSOLINI IN ŽIDJE

Mussolinijeve metode proti židovstvu so nekoliko bolj rafinirane kot Hitlerjeve. Odredil je, da morajo židje svoje premoženje investirati v državne bonde, ki bodo baje nosili obresti, ampak prodati jih ne morejo nikomur.

Fašizem ameriškega kova na Wall Streetu

Dolarski kralji prirejajo pojedine in ploskajo demagogom, ki gladijo pot fašizmu v deželi

Po new-yorškem naprednem tedniku "The Nation" posnemamo naslednjo poročilo oziroma članek:

Izgleda, da se bizniški svet Amerike razdeljuje v dva tabora. Eden se je pripravljen sporazumeti z New Dealom, napraviti z njim kompromis in delati v okviru demokratičnega sistema za omiljenje ali sabotažo njegovih reform. Drugi tabor izgleda da postaja ne manj, temveč čedalje bolj nespravljiv, izzivalno razredno zaveden, zavesten sorodnosti s fašističnimi silami v inozemstvu in pripravljen uvaževati iste metode doma.

Skrajna in zmerna reakcija na razhodu

Ta razdelitev med ameriškimi kapitalisti se zrcali v sedaj se razvijajoči bitki v notranjosti republikanske stranke med njeno staro gardo in njenimi zmernimi, skrajno zmernimi liberalci. V žurnalizmu najdemo isto razcepitev. Chicaška Tribuna in new-yorški Herald-Tribune lahko služita za ilustracijo, kako oddaljena v duhu in naziranju lahko postaneta dva krila proti-newdealskega konservativizma. Prvi list nastopa kot zagovornik monakovskega dogovora in je neutrudljiv hujskač proti "rdečim elementom" v domači politiki; slednji smatra sprijanenje z diktaturami za iluzijo in prav tako odkrito brani civilne svobodščine kot kateri koli liberalen časopis. Na polju businessa samega predstavlja Kongres ameriške industrije tendenco napram sporazumnosti.

Dva nedavna dogodka pa nudita primer drugega tipa, ter kažeta, kako trpki postajajo skrajni reakcijonarji. Eden je bila zakuska za kongresnika Diesa, prirejena od New York State Economic Councila. Drugi je bilo 66. letno zborovanje new-yorškega Board of Trade.

Časopisje je "prezrlo" dve značilni priredbi

Prepričani smo, da te dve skupščini zaslužita pozornost mislečih ljudi cele dežele, ampak z izjemo Daily Worker-ja je celo new-yorško časopisje o njih le površno poročalo. Strah pred tem, da bi se oglašalo gotove fašistične organizatorje; prepričanje, da se nevarnosti lahko najuspešneje odvrača s tem, da se ustvarja videz, da jih ni, in pa strah pred zamero pri pomembnih oglaševalcih, vse to je pripomoglo, da se javnosti ni predočilo prave slike.

Seznam pokroviteljev zakuske za Diesa ustvarja vtis, da kongresnik iz Texasa v očeh a-

(Dalje na 3. str.)

GEN. KAJŠEK SPREJEL KOMUNISTIČNO TAKTIKO

Vesti iz Kitajske javljajo, da se je general Čiang Kajšek odločil sprejeti politično taktiko komunistov kot del novega programa za borbo proti japonski invaziji.Poslej bo kitajska vlada posvetila svoje sile izobraževalni akciji med masami, gverilskim napadom na Japonce, in kot se poroča, se bo podvzelo tudi akcijo, da se vladne vrste očisti defitističnih elementov.

ŠPANSKA TRAGEDIJA

Zadnje vesti iz Španije javljajo, da so fašisti na par krajih prebili katalonsko fronto in da je Barcelona resno izrožena. Čudež sploh je, da so lojalisti tako dolgo vzdržali ,kajti dočim gen. Franco še vedno dobiva pomoč iz Italije in Nemčije, pa je demokratični režim zapuščen od vsega sveta. Človek si skoro želi, da bi bilo že enkrat konec te strašne agonije, kajti v danih razmerah pomeni vsak nadaljni dan bojev le toliko več trpljenja za nesrečno špansko ljudstvo. Le čudež bi mogel spremeniti položaj.

NACIJSKA NESRAMNOST

Nacijski finančni posredovalec dr. Schacht se je pred kratkim mudil v Londonu, kjer je dal razumeti, da je Hitlerjev režim pripravljen dovoliti židom, da se izselijo in vzamejo majhen odstotek svojega premoženja s seboj, ampak le pod pogojem, da mednarodni odbor za židovske begunce zajamči, da bo Nemčija dobila trgovska naročila enake vrednosti. Z drugimi besedami povedano, zunanji svet mora odkupiti žrtve nacijskega terorja, prav kot morajo svojci ugrabljenega človeka plačati odkupnino ugrabitelju. Zopet nov dokaz, da fašizem ni nič drugega kot organizirano banditstvo.

VESELO, ZDRAVO, SREČNO NOVO LETO 1939

želi vsemu članstvu

OSOBJE GLAVNEGA URADA S.S.P.Z.

WILLIAM RUS, gl. tajnik

ANTON ZAITZ, pomožni gl. tajnik

M. G. KUHEL, gl. blagajnik

MICHAEL VRHOVNIK, Direktor mladinskega oddelka.

NAPREDEK
PROGRESS

GLASILO IN LASTNINA SLOVENSKE SVOBODOMISELNE PODPORNE ZVEZE.

IZHAJA VSAKO SREDO

Cene oglasom: 40c palec za posameznike; 35 palec za društva

Naročnina za člane 78c letno; za nečlane $1.50; za inozemstvo $2.00

PROGRESS
OFFICIAL ORGAN OF THE SLOVENE PROGRESSIVE BENEFIT SOCIETY

Owned and Published by the Slovene Progressive Benefit Society

ISSUED EVERY WEDNESDAY

Subscription for members $.78 per year — nonmembers $1.50
foreign countries $2.00

Advertising rates: 40c net for individuals; 35c net for societies

NAPREDEK — Naslov uredništva in upravništva: 6231 ST. CLAIR AVENUE, Telephone: HEnderson 5311 — CLEVELAND, O.

VOLUME III. — 104 — NUMBER 126

Entered as Second Class Matter August 5th, 1936, at the Post Office at Cleveland, Ohio, under the Act of August 24, 1912.

VODILNI FAKT LETA 1938

NESMISELNO in otročje bi bilo, aki bi se ob zatonu leta 1938 ustavljali ob dogodkih vsakdanjega ali povprečnega značaja, ko je bila doba minulih dvanajstih mesecev tako natrpano polna dejanj, ki so fundamentalno spremenili ne le politično, temveč tudi moralno lice sveta. Vsak čas ima neki temeljni in vodilni fakt. In tak temeljni in vodilni fakt leta 1938 je: Surova fizična sila se je povzpela v sedlo moči in oblasti, kjer sedaj sedi oholo in zmagoslavno, kakor že ni sedela dolgo, dolgo časa. Že dolga, dolgo ni bil mrk tistih vrednot, ki so merilo človeške kulture in civilizacije, tako popoln, kakor je ravno v sedanjih dnevih. Nobeni koristni svrhi bi ne služilo, ako bi se skušali varati glede tega.

Preko božičnih praznikov smo čitali knjigo, majhno po številu strani, ampak veliko in važno po vsebini in pomenu. Napisal jo je ameriški pisatelj holandskega rodu Hendrik Willem van Loon kot odgovor na Hitlerjev "Mein Kampf" ter ji dal naslov "Our Battle", po naše: "Naš boj". Napisal jo je, ko se je zgodilo, da se je letos dan, ko je Amerika praznovala rojstni dan Krištofa Kolumba, na javnem shodu v metropoli Zedinjenih držav ime demokratično izvoljenega župana mesta New York zasmehovalo in izžvižgavalo, medtem ko je bilo ime nekega tujega diktatorja bučno pozdravljano.

V predgovoru knjige, napisane v enem tednu, pravi pisatelj: "Kadar se kak narod neha brigati za svojo usodo, je ta narod izgubljen. Jaz nočem, da bi taka usoda zadela Ameriko, kajti potem bi izginilo s površja zemlje zadnje upanje sveta za resnično pošteno in človeško obliko obstoja. V takem slučaju bi življenje ne bilo vredno življenja. . ." Toda pisatelj-klicar v boj za obrambo demokracije in civilizacije proti modernemu barbarizmu nacizma in fašizma, se ne vdaja nikakim iluzijam in svari pred njimi Ameriko. Hladnokrvno prouči okolščine in vzroke kuge, ki grozi poplaviti človeštvo in svet, ugotavlja peklensko zlobo in prekanjenost njenega zastavonoše Adolfa Hitlerja, potem pa pravi:

"Gledam zemljevid sveta in to-le je, kar vidim:

"Francijo, tako patetično oslabljeno od notranjih trenj in razprtij, da je nesposobna vsakega dejanja.

"Rusijo, tako brezupno oslabljeno od notranjih trenj in razprtij, da je nesposobna se uveljaviti in da je sposobna samo govoriti in žigosati one, ki nam povedo resnico glede njene mnogo razglašane vojaške moči.

"Britski imperij, o katerem se zdi, da je dospel do točke (tako običajne v zgodovini imperijev), ko vsled starosti in utrujenosti ni več pri volji prevzeti nobene odgovornosti za varnost bodisi svojih lastnih posesti ali sveta v obče.

"Japonski narod, ki se je podal mali vojaški kliki in sedaj divja kot kak od opija omamljeni kuli, brezobzirno gazeč po vsaki živi stvari, ki mu pride na pot, katera naj bi ga vodila k slavi.

"Močno italijansko diktaturo, tako zmedeno in vznemirjeno nad posledicami svojega nedavno sklenjenega zavezništva z Nemčijo, da ne ve niti, kaj naj bi storila, kam šla ali kako se odločila.

"Španijo, raztrgano na kose od grozovitega notranjega boja, žrtvujočo svoje najboljše sinove za končni dobrobit njenih pohlepnih in požrešnih sosedov.

"Majhno peščico malih evropskih narodov, še vedno dostojno vladanih in pogumno si prizadevajočih, da bi se ohranili in ostali zvesti starim idealom svobode in neodvisnosti proti agresivnosti neodgovornega vizijonarja, ki smatra vso Evropo le za germansko zaledje, katerega zasedejo njegove armade, kadar ga bo volja.

"Spomin na ono lepo Avstrijo, ki leži sedaj na tleh, brez moči, da bi se branila pred besnostjo človeka, ki ne more nikdar pozabiti, da ga je nekoč zavrnila in mu dala čutiti njegovo brezpomembnost.

"Češkoslovaško republiko, ki je bila navzlic vsem svojim nadostatkom (in bili so zelo majhni) zadnja trdnjava demokracije v Centralni Evropi, katera pa je bila izdana od svojih lastnih zaveznikov in žrtvovana na oltarju nujnosti od strani tistih, ki se dozdevno niso zavedali, da so takrat, ko so Prago zapisali smrti, podpisali smrtno obsodbo tudi za London in Pariz.

"Skupino drugih centralno-evropskih sil, padajočih na razmesarjeno truplo svoje češkoslovaške sosede z divjaštvom lačnih volkov, ki napadajo srno, ki je bila smrtno ranjena in jo je ostala čreda prepustila njeni usodi.

"Skupino južno-ameriških republik, borečih se v mreži skrajno zavratne ampak prekanjene propagande, ki jih polagoma ohromlja ter pripravlja za smrtni sunek, katerega več ne vedo, kako bi ga odvrnile.

"In vsepovsod paniko — divjo, slepo paniko — ki je ubila vsak razum, ki je zadušila vsa plemenitejša čustva, ki je svoje žrtve tako demoralizirala, da so pripravljene vse zdrobiti, vse pohoditi — kakor divje zverine v pragozdu, zajete v gozdnem požaru.

"Samo en narod — eno ljudstvo — še stoji in je še vedno svobodno in neodvisno ter je sposobno nastopiti kot borilec za človeške pravice.

"Ta narod je danes najbolj obsovražena Demokracija Zapada. Ta narod so Zedinjene države ameriške."

* * *

Ali je slika preveč temna, preveč obupna? Morda. Ampak gotovo je neizprosno realistična. Če je kje pretirana, ne more škodovati, kajti pisatelj hoče zbuditi dramajoče in zaspane, on hoče, da se Amerika zave grozovite opasnosti položaja, v katerem se nahaja, predno bo prepozno. — Poslušajmo njegove zaključne besede:

"Med našimi idejami o tem, za kaj naj človek živi in idejami Adolfa Hitlerja je vsaka sprava nemogoča. Med državljani Zedinjenih držav in podložniki Fuehrerja tretjega rajha ne more biti nikakega duhovnega miru. Mogoča je edinole vojna, dokler ni ena ali druga stran poražena.

"Glede izida te borbe ne more nihče izmed nas imeti niti najmanjšega dvoma.

"Kajti v najbolj resničnem pomenu besedu bo to naša bitka, bili bomo ta boj za ponosno ohrano tistih idealov in principov, ki so edino sposobni dati pomen življenju ljudi, kakršni smo slučajno mi.

"Da bi duh Washingtona, Jeffersona in Abrahama Lincolna vodil naše korake in nas razsvetlil v naši odločitvi, kajti od naše odločitve odvisi usoda sveta bodočnosti."

Tedenski pomenki

A. ZAITZ

VRNJENA KAZEN

Ta teden sem mislil izostati. Pred prazniki je še pa so misli raztrešene in sem se nameraval poleniti. Pa sem se spomnil našega urednika, kateri je praznikov ravno tako potreben kot mi, in ker sem ga med letom nadlegoval z spisi, dasi sem vedel, da ni v stiski za gradivo, se mi zdi, da bi ne bilo prav, da bi izostal, ker morda za to številko ne bo imel gradiva, list pa bo seveda moral vseeno iziti, če so prazniki ali ne.

Običaj je, da ob koncu leta napravimo nekak pregled glavnih dogodkov čez leto. Letos se bom tega izognil. Izognil, ker uradnih stvari ne mislim pisati, drugo pa, kar se je neuradnega dogodilo zahajočega leta, in katero nima nič opraviti z našo organizacijo, ni vredno ponavljati. Bridka razočaranja svetovne politike ,katera so šla mimo nas, so pustila globoko praznoto, nešteto neizponjenih želj in se mi zdi, da bi bilo najbolje, ako bi se moglo na vse to pozabiti. Odrinil bom torej vse to na stran, prazniki so, pa ni treba, da bi nam kvarila veselo razpoloženje, v katerem bi morali pravzaprav biti, misel na tiste sramotne pege, zarisane v zemljevidu Evrope.

Segel sem v zalogo, katero imam na strani. Ako bi zunaj sedaj ne padale snežinke, katere so podobne muham, bi morda ne izvlekel tele stare pripovedke, katera je bila odložena za čas kakor je prišel danes. Na pisalni mizi v glavnem uradu imam tintnik, malo stekleno posodico z dvema predalčkoma, z malima pokrovčkoma. V enem imam rudečo, v drugem črno tinto. V tistem času poletja, ko je največ muh, so me nadlegovale. Ena si je celo privoščila prosto vožnjo na državlu mojega peresa. Parkrat sem otresel in napravil packo, muha pa še vedno ni hotela stran. Razgrnjene sem imel pole popisanega papirja uradnih stvari na mizi in pisal. Muha se je končno vsedla na rob mojega tintnika. Hop!—sem segel z roko in muha je bila pod pokrovčkom tintnika v tinti. Med tem sem moral v shrambo, kjer hranimo važne stvari in na muho pozabil. Vrnil sem se ter tinto zopet oprl, ne da bi vedel, da imam v njem zaprto muho. Pisal sem dalje in na muho pozabil. Zopet sem moral v shrambo in ko sem se vrnil sem zapazil, da je nekdo na moje napisane pole vse navzkriž napravil raznovrstne vejice in dvopičja. Vse je bilo pikasto z drobnimi rudečimi križci sem in tja. Muhi, katero sem med tem nevedoma rešil, se je zahotelo malo sprehoje, pa se je sušila in otepala tinto raz sebe na mojih papirjih in pri tem pustila par tisoč dvopičij, katera bi ne prišla drugače prav, kakor če bi se ravnal po nekem Srbu, kateri je poleg pisma poslal posebej eno stran pik, vejic in drugih ločil s pripombo, naj poljubno razpolagajo žnjimi .

Nekaj sličnega se je nekoč pripetilo mojemu prijatelju Lovrencu v Forest City. Tam, kakor vam je mogoče znano, je svobodno mesto poleti za krave. Vse ceste so jih polne in kadar se teh naveličajo, pogledajo v vrtove, kjer imajo naši rojaki svoj pridelek. Imeli so sicer postavo, da krave v zagrajene lote ne smejo. In če to nepoklicane store, je bil mirovni sodnik, kateri je odločil, da se mora škoda plačati. Kravo pa je bila seveda treba privezati ter držati toliko časa, da se je našel lastnik, drugač ni bilo nič.

Prijatelj Lovrenc je imel lepo loto in nič krav. Na koncu lota pa je imel hlev, ki mu je služila za garazo, in v kateri je ravno takrat imel lep Buick. Nekoč, ko se je vrnil domov, je našel dve kravi, kateri sta takorekoč že pospravljali zadnji pridelek. Lovrencu pa to ni bilo nič kaj po volji, tolike škode vendar ne more prezreti, pa magari če bi bile krave župana Muhiča. Stopil je po konopec in povabil kravi v hlev poleg njegovega lepega Buicka. Bo že prišel kdo odkod, si je mislil, ter sestavljal račun škode. Tisti pa, katerega kravi sta bili si je najbrž mislil isto; bosta že prišli domov kadar se bosta napasli. Tako sta čakala oba. Lovrenc je postal nestrpen ter šel pogledat v hlev, kaj delata njegova ujetnika. Takrat je bila seveda tudi doba muh, katere so nadlegovale ujetnici. Prepoditi jih je bilo treba in ker krave niso mogle k stranišču, sta svojo potrebo odložili kar na tla, potem pa pomakale svoje repove v blato—švrk—švrk—švrk—švrk je šlo po zraku vse navskriž in po novem Buicku. "Zapr . . .t zdaj sem pa res lepo naredil!" Spustil se je v ploho in odvezal krave. "Marš ven!" je prisolil med vrati vsaki brco. "Kdo, vraga, bo sedaj čistil vse to?" je mrmral ter gledal "ofrajhani" avtomobil in celi prostor.

Kravi sta šli zadovoljni domov, in ko je čez čas Lovrenc zvedel, da sta bili last ubogega kočarja, se je šele zavedal neumnosti, katero je napravil. Kakšno povračilo za storjeno škodo naj bi bil zahteval od njega, ko je bil lastnik ne samo suh kot trta, temveč bi tudi krav ne imel, če ne bi bilo svobodne paše na kompanijski zemlji.

DOPISI IN POROČILA ČLANSTVA

TAJNIK DRUŠTVA ŠT. 59 UMRL

Conemaugh, Pa. — Žalostnim srcem naznanjam sorodnikom, znancem in prijateljem, da smo izgubili iz družine dobrega očeta in gospodarja Martina Jager. Zbolel je dne 31. oktobra t. l. za influenco, katera se je pozneje razvila v pljučnico in kateri je dne 23. novembra ob 11. uri dopoldne podlegel. Bil je skrben soprog in oče. Težko ga bodemo pogrešali, pa kaj hočemo, usoda je neizogibna, zadela je njega, a nas še čaka. Pokojni je bil rojen leta 1879 pri Hrastniku na Štajarskem. Prišel je v Združene države leta 1907 in sicer v Conemaugh, Pa., ter bival tu do svojega izdiha. Bil je član in večletni tajnik društva Delavec, št. 59 SSPZ v Conemaugh, Pa. Prav prisrčno se zahvaljujem omenjenemu društvu in uradnikom istega za podarjene cvetlice in tolažbo, ki smo jo prejeli v tem žalostnem času. Ravno tako se zahvaljujem sledečim, ki so pokojnemu darovali cvetlice, poklonili tolažbo in simpatije: Mr. Blaž Brezovsek in družina, Mr. Joseph Turk in družina, Mr. Frank Zupancic in družina, Mr. Stanley Milavec in družina, Mr. Frank Kusar in družina, Mr. in Mrs. Ceril Rovansek, Woodvale Heights Friends, Mr. Michael Rovansek in družina, Mr. John Kovalchik in družina, Sophomore Class of Franklin, Mr. in Mrs. Joseph Kunchar, Mr. in Mrs. Joseph Stermec, Mr. in Mrs. Steve Mrak, Mr. in Mrs. Charles Kovalchik, in Mr. in Mrs. Victor Rovansek.

Tudi ne smem pozabiti vse one, ki so pokojnega obiskali na mrtvaškem odru in ga spremili do njegovega groba. Prav lepa hvala vsem skupaj.

Dolžnost me veže, da se tudi zahvalim naši dobri materi Slovenski Svobodomiselni Podporni Zvezi, ki je pokojnemu vedno bila pri srcu, za točno izplačilo smrtnine.

Konečno se še enkrat vsem skupaj prav lepo zahvalim, tebi nepozabljeni soprog in oče pa bodi lahka zemlja.

Frances Jager.

DRUŠTVO ŠT. 40

Salida, Colo. — Že dolgo ni bilo slišati iz naše naselbine iz coloradskih hribov, pa naj se torej jaz nekoliko oglasim. Delavske razmere so slabe, ampak o tem ni vredno pisati, kajti drugod ni nič drugače. Zimo imamo lepo; nič snega in tudi mraza ni preveč. Če bo šlo tako naprej, bo zima hitro minila in ljuba pomlad so toliko prej med nami.

Dne 11. decembra smo imeli letno sejo in smo se na nji o marsičem pomenili. Vidite bratje in sestre, kako prijazno je, ko smo se vsaj nekoliko spoznali. Upam torej, da se boste prihodnje leto malo bolj redno vdeleževali sej kot ste se jih letos in s tem pripomogli k napredku, kajti vsak ima kaj povedati in na tak način se tudi lažje nove člane privabi. Vsak namreč rad spada k društvu, ker je življenje in zanimanje. Slabe delavske razmere sicer zavirajo agitacijo, ampak jaz mislim, da vsake reči je enkrat konec, pa bo tudi brezdelju.

Naše društvo je izvolilo za leto 1939 sledeči odbor: predsednik John Virant, RFD 104, Salida, Colo.; tajnica Anne Florjancich, RFD 100, Salida, Colo.; blagajnik John Kastelic, RFD 104, Salida, Colo. Zdravnik je dr. Smith. Seje se vršijo vsako tretjo nedeljo v mesecu pri tajnici. Upam, da na prihodnjo sejo pripeljete kaj novih članov, kar se mene tiče, bom tudi poskusil, da dobim katerega. Bratski pozdrav vsem članom naše Zveze in srečno novo leto!

John Virant, predsednik.

VABILO NA VESELICO IN ZAKLJUČEK SEJE

North Braddock, Pa. — Vabljeni ste vsi posamezniki in bližnja društva, da se vdeležite naše Silvestrove veselice, ki se bo vršila 31. decembra v Union Social Hall, 206 Electric Ave., East Pittsburgh, Pa. Ta dvorana se nahaja med 5. in 10. cesto in gledališčem. Pod dvorano je velika prodajalna železnine z imenom Gold Hammer. Ceste so lepe in avtomobile se lahko pusti ob cesti, za slučaj pa, da ne bi imeli prostora za avtomobile, jih boste lahko brez skrbi pustili na Westinghouse Parking lotu, ki je samo dve minuti od dvorane.

Za ples in razvedrilo bo igral Grank Trio, vsi poznani fantje, ki jih lahko slišite vsako soboto ob 11:45 dopoldne na radijski postaji WHJB v Greensburghu, Pa. Kar se drugega tiče, pa jamči odbor, da bo vsega dovolj. Zatorej vam kličem: na svidenje v velikem številu, da si bomo skupno voščili novo leto.

Zaključek seje je bil, da vsak član ali članica bo moral plačati vstopnino 25c, če se vdeleži veselice ali ne, in to pri asesmentu.

Novi odbor društva 239 za leto 1939 je: predsednik John Baraga, podpredsednik Rudolf Čeligoj ,tajnik Louis Karish, zapisnikar George Miketich, nadzorni odbor Max Copič, Frank Samsa in John Jerjav jr.

Srečno novo leto članstvu SSPZ!

Louis Karish, tajnik.

FEDERACIJA SSPZ DRUŠTEV V KANSASU

Mulberry, Kan. — Naznanjam vsem društvom, ki so priklopljena Federaciji SSPZ v Kansasu, da se letna federacijska seja vrši prvo nedeljo januarja 1939, to je na Novega leta dan, ter vas vabim, da se je vdeležite v polnem številu. Seja se bo vršila v Društveni dvorani na Yale, pričetek ob dveh popoldne. Na dnevnem redu bo volitev uradnikov za prihodnje leto, zato je vaša dolžnost, da posetite to sejo.

Frank Štrukelj, tajnik.

VOŠČILO

Cleveland, O. — Ker se bliža leto 1938 h koncu, me dolžnost veže, da vam voščim, cenjeno članstvo, srečno, veselo in zadovoljno Novo leto 1939. Enako želim mojim soodbornikom in gl uradnikom SSPZ, kot tudi članstvu in odboru društva Lunder-Adamič, št. 20.

William Candon.

SKUPNA DRUŠTVA V CLEVELANDU

Cleveland, O. — Na letni seji Skupnih društev, katera se je vršila dne 17. dec., so bili izvoljeni sledeči uradniki za leto 1939: Predsednik Krist Stokelj podpredsednik Joseph Zorman, tajnik-blagajnik John J. Kikol, zapisnikar Vatro J. Grill, nadzorniki Anton Wapotič, Anna Opeka in Anthony Gerchman.

Seje se vrše vsako 3. soboto v mesecu v starem poslopju SND na St. Clair Ave. Prva seja v novem letu se vrši v soboto večer dne 21. januarja.

Tem potom želim vsem odbornikom in zastopnikom Skupnih društev srečno in veselo novo leto!

John J. Kikol, tajnik.

DRUŠTVO "PRIJATELJ," ŠT. 215

Euclid, Ohio. — Člane omenjenega društva se opozarja, da se gotovo udeleže prve seje v novem letu, katera se vrši v nedeljo dne 1. januarja ob 9. uri dopoldne v navadnih prostorih Društvenega doma na Recher Ave. Članstvo se prosi, da se malo bolj zanima za društvene seje v novem letu, in tudi, da plačujete svoj asesment ob pravem času in s tem olajšate delo društvenemu tajniku, sebi pa prihranite morebitno suspendacijo, ako vaš asesment ni plačan ob pravem času.

Vsem članom društva Prijatelj voščim srečno novo leto!

John J. Kikol, tajnik.

Film Slovenije pride v Cleveland

Br. William Candon nam poroča, da je iz gl. urada v Chicagu prejel poročilo, da film Slovenije, ki je bil vzet preteklo poletje, pride v Cleveland koncem meseca januarja 1939. Kazal se bo dvakrat in sicer pod pokroviteljstvom Skupnih društev. Prvo kazanje bo 27. januarja v S. N. Domu na St. Clair Ave., drugo pa 3. februarja v Slov. Del. Domu na Waterloo Rd. Noben član SSPZ naj ne zamudi videti ta film in opozorite nanj tudi druge rojake, kajti to je najlepši film iz Slovenije, ki je bil še kdaj kazan v Ameriki.

Pokojni člani

Dne 9. t. m. je v Clevelandu, Ohio, preminul ANTON SLAK, v starosti 60 let, za srčno boleznijo. Pokojni je bil rojen v Derečem vrhu pri Trebeljevem na Dolenjskem. Tu zapušča žalujočo družino. Bil je član društva štev. 20 od oktobra, 1912.

Po enoletni bolezni, rakom na pljučih, je v Virden, Illnois, umrl dne 6. decembra 66-letni EUGEN SIMENC, rojen v Gornjem Gradu na Štajerskem. V Virdenu, Ill., zapušča družino. Bil je član društva štev. 44 SSPZ od leta 1917.

Nagle smrti, radi srčne hibe, je 14. decembra ob 1. uri zjutraj umrla v Chicagu, Ill., ROSE TRŠAR, oziroma par ur potem, ko se je vidno zdrava in vesela vrnila od društvene seje.

Pokojnica je bila pred 53 leti rojena v vasi Cesta pri Dobrem polju na Dolenjskem.

Tu je zapustila soproga Franka, hčerko Frances v starosti 15 let in sina Williama, ki je v 17. letu starosti.

Pokojnica je spadala k društvu 197 SSPZ, in SŽZ.

V Hoquiam, Wash., je dne 7. decembra umrla članica društva št. 187 SSPZ, JELENA BUDIŠELIČ, rojena pred 51 leti v Liču na Hrvaškem. Tu zapušča soproga in več otrok.

SLIKE IZ SLOVENIJE

Dne 27. januarja se bodo kazale krasne filmske slike iz Jugoslavije oziroma Slovenije, pod pokroviteljstvom Skupnih društev SSPZ v Clevelandu v spodnji dvorani S. N. Doma. Dne 3. februarja pa v Slov. Del. Domu na Waterloo rd. Cenjeno občinstvo naj ne pozabi gori označenih dnevov. Vabi vas odbor.

INSURED

VLOGE
v tej posojilnici
zavarovane do $5,000.00 po Federal Savings & Loan Insurance Corporation, Washington, D. C.
Sprejemamo osebne in društvene vloge
Plačane obresti po 3%
St. Clair Savings & Loan Co.
6235 St. Clair Avenue HEnd. 5670

Slovenska Svobodomiselna Podporna Zveza

USTANOVLJENA 1908 INKORPORIRANA 1909

GLAVNI URAD: 245-47 WEST 103rd STREET, CHICAGO, ILL.
Telefon: PULLMAN 9665

UPRAVNI ODBOR:

JOHN KVARTICH, predsednik, 411 Station Street, Bridgeville, Pa.
RUDOLPH LISCH, podpredsednik, 716 E. 99 St., Cleveland, O.
WILLIAM RUS, tajnik, 245-47 West 103rd Street, Chicago, Ill.
ANTON ZAITZ, pomožni tajnik, 245-47 West 103rd Street, Chicago, Ill.
MIRKO KUHEL, blagajnik, 245-47 West 103rd Street, Chicago, Ill.
MICHAEL VRHOVNIK, direktor angleško poslujočih in mladinskih društev, 245-47 West 103rd Street, Chicago, Ill

NADZORNI ODBOR:

WILLIAM CANDON, predsednik, 1058 E. 72nd St., Cleveland, O.
JOSEPH H. GRILLS, Box 69, Moon Run, Pa.
JOHN MAREN, 618 W. Pierce St., Milwaukee, Wis.

POROTNI ODBOR:

FRANK PUCEL, predsednik, 17921 Delavan Road, Cleveland, Ohio
FRANK MEDVED, Box 40, Yukon, Pa.
VINCENT PUGEL, 1409 South 56th St., West Allis, Wis.

UREDNIK-UPRAVNIK GLASILA:

VATRO J. GRILL, 6231 St. Clair Ave., Cleveland, Ohio

GLAVNI ZDRAVNIK:

DR. F. J. ARCH, 618 Chestnut St., Pittsburgh, Pa.

Račun — SSPZ — Statement

Za mesec — NOVEMBER — For month 1938

MLADINSKI ODDELEK
JUVENILE DEPARTMENT

Vrt. štev. Vrt. No.	Vplačala Paid in
1	$ 12.17
2	6.53
3	10.06
4	1.77
5	32.91
6	5.47
7	.54
8	3.04
9	21.14
10	19.18
11	28.48
12	6 19
13	5.84
14	3.16
15	3.97
16	4.14
17	1.13
18	1.13
19	1.08
20	.90
21	4.76
22	1.90
23	1.49
24	1.31
25	.18
26	1.26
27	.36
28	3.04
29	.72
30	6.92
31	3.11
32	2.34
33	8.85
34	5.40
35	2.85
36	1.08
37	1.25
38	.54
39	1.75
40	.18
41	.—
42	.36
43	1.08
44	7.07
45	.54
46	.95
47	1.49
49	.77
50	3.06
51	2.34
52	1.10
53	5.63
54	1.85
55	1.18
57	1.39
58	.18
59	1.00
60	2.56
61	2.57
62	5.76
63	.20
64	.90
65	.62
66	1.31
67	4.09
68	.72
69	.36
70	.18
71	2.34
72	12.74
73	.36
74	.28
75	2.57
76	4.57
77	7.09
78	2.70
79	.54
80	.54
81	2.34
83	.—
84	.36
85	6.27
87	1.08
88	.85
89	1.26
90	.18
91	1.08
93	3.26
94	.54
95	2.16
96	7.13
97	1.85
98	1.08
99	.20
100	.18
101	5.61
102	2.57
103	6.57
104	.90
105	1.08
108	3.23
109	3.78
110	6.05
111	.54
112	2.52
113	.—
114	.23
117	.36
118	6.35
119	1.54
121	7.30
122	4.08
123	4.26
124	1.34
125	.36
126	3.31
127	1.29
128	2.00
129	.72
130	2.44
131	4.59
132	.18
133	.36
134	2.34
135	.90
136	.36
137	.20
138	2.39
139	17.70
140	12.75
141	4.03
142	1.57
143	1.44
144	1.08
145	.18
146	1.20
147	.54
148	1.97
149	.36
150	.64
151	1.31
152	.36
154	1.49
155	1.00
156	2.27
157	1.62
158	1.31
159	4.61
160	9.43
163	1.67
164	1.80
165	.23
166	.26
167	6.52
169	.—
170	.95
172	.64
173	1.28
October's assessment paid in November	
101	5.61
169	16.86
Skupaj Total	$513.36

WILLIAM RUS,
gl. tajnik—Sup. Sec'y
M. G. KUHEL
gl. blagajnik—Sup. Treas.

BOLNIŠKA PODPORA
Sick Benefit Claims

Plačana — Nov. 8 — Paid

4	Anton Orehek	$ 30.00
19	Ella Kosich	26.50
	Ella Kosich	15.50
26	Math Kral	6.00
	Heronim Stanich	4.00
	John Hrovat	21.00
	Joseph Kuncic	15.00
	Frank Fende	25.50
	Anton Muzic	17.50
28	Charlotte Jercinovic	33.00
	Joseph Yambrovich	15.50
	Katherine Plese	22.00
	Jakob Ropac	4.00
	Joseph Baricevac	6.50
	Julia Ozanich	15.00
31	Juraj Tomasic	15.00
	Elena Napolo	22.50
37	Fannie Zupanc	14.50
40	Mary Kostelc	16.00
46	Joseph Vidis	15.50
	Margaret Nemanich	20.00
55	Jacob Sinkovec	18.00
61	Agnes Jankovic	28.00
85	Anton Grady	13.00
	Mike Semsek	15.00
127	Frank Vidic	10.00
	Joseph Prah	30.00
133	Charles Muchnock	47.00
152	Mike Boldin	20.00
160	Joe Skok	16.50
184	Mary Davis	15.00
189	Joseph Grabnar	30.00
	Clifford Beck	31.00
196	Anton Flisek	29.00
209	Peter Zalec	20.00
	Frank Jeniker	14.00
220	Leo Junko	15.50
	Andrew Grum	11.00
	Joseph Grum	3.00
	Jenhie Repovš	15.00
		$ 741.50

Plačana — Nov. 15 — Paid

1	John Rayer	$ 31.00
	Anna Smagaj	23.00
	John Kosicek	24.00
10	William Olivani	18.00
	Rudolph Gorjup	15.50
20	Antonia Skufca	18.00
	John Kordish	23.00
	Anton Zaverl	31.00
	Frank Ivancic	31.00
	Mary Oled	22.00
22	Steve Skorjanc, Jr.	29.00
	Mary Lampert	15.00
	John Cendon	22.00
36	Cecilia Banich	28.00
38	Frank Grilc	10.00
	Mary Grilc	21.00
	John Matule	15.00
41	Margaret Tonsich	14.00
	Jenine Uhernik	29.00
47	Mary Pausche	25.00
60	Martin Skufca	15.50
100	Anton Duller	14.00
	Jacob Janc	31.00
108	Frances Stropnik	21.00
109	James Simperman	15.50
120	Mary Race	29.00
139	John Piška	15.00
	John Piška	31.00
	Harry Pawh	21.50
140	Paul Mitch, Jr.	15.50
143	Ethel Lukich	28.00
	Valentin Fortuna	31.00
156	Annie Wise	15.00
162	Dorothy Marchewka	7.00
165	Angela Jankovich	22.00
	Anna Britz	9.00
167	Anton Vidusin	31.00
170	Venceslav Gasparic	13.00
176	Anton Umek	17.00
191	Mary Konchar	26.00
221	Agatha Kosich	18.50
222	Josephine Turkaly	15.50
226	Mary Reven	13.00
	Joseph Bratony	15.50
	Mary Hribar, Jr.	6.00
230	Joseph C. Peschat	26.00
235	Anthony Sirca	23.00
		$ 975.00

Plačana — Nov. 23 — Paid

3	John Heberling	$ 15.50
	Helen Grbac	37.00
9	John Zeleznikar	15.50
13	Peter Kokal	15.50
	Joe Wolcansek	10.00
14	Joe Teršinar	15.50
	Joe Knez	18.00
	Mary Zupančič	15.50
18	Joseph Mihacevich	31.00
20	Frank Kern	22.00
27	Ignac Planinsek	14.00
35	Frank Nolimal	21.00
	Anna Femec	41.00
	Tony Schumack	7.00
	Mary McGinn	2.00
	Jacob Chesnik	15.50
44	Eugene Simonc	15.50
48	Mary Podobnik	20.00
56	John Wilfan	16.00
59	John Bevc	31.00
	Joseph Ule	15.50
	Mike Birt	11.00
66	Mary Tome	15.50
70	Angela Oshaben	15.00
	Louis Korosec	19.00
	Anton Opeka	9.00
74	Joseph Tur	15.50
80	Valentin Lazar	15.00
	Rose Leban	15.00
103	Frances Bozich	31.00
	Frances Bozich	12.00
	Helen Sopotnik	24.00
	Helen Sopotnik	6.00
	Frank Novak	31.00
107	Edward Stih	31.00
113	Bozo Pavich	15.50
114	Blaž Mohorich	29.00
119	Martin Škoda	26.00
122	John Žagar	15.50
123	Frank Stimac	15.50
	Joe Sonc	25.00
	Matt Goreta	22.00
126	Joseph Trobentar	39.00
144	John Urbančič	15.50
149	Louis Doshen	13.00
	Frances Flanick	12.00
155	Ludmila Kirn	7.50
	Helen Kastelic	13.50
172	Steve Ritonia	28.00
	Nick Triller	4.00
175	Anna Moretti	15.00
	Joseph Stegner	31.00
177	Frank Cokel	11.00
188	Mary Cindric	15.00
	Joseph Penko	14.00
190	Anthony Plute	15.50
192	John Strenfel	15.50
193	Josephine Stolfa	15.50
218	Telio Gallucci	19.00
236	Mike Sebell	25.00
	Tony Tausel	15.50
237	Rudy Drobne	6.00
	Mary Host	15.00
	Joseph Klemencic	32.00
239	Louis Golobich	31.00
	Martin Persin	15.50
	Frank Volk	15.50
		$1,232.00

Plačana — Nov. 30 — Paid

4	Tony Orehek	$ 31.00
24	John Oblak	12.00
	Mary Hudaj	12.00
	Anna Bergant	15.50
	Joe Blekač	19.00
	Katherin Pribanich	11.00
34	Ludvik Sajovic	14.00
	Mary Koos	50.00
54	Anton Šeme	17.00
	Louis Fink	15.50
59	Anna Govekar	21.00
67	Frances Hrovatich	31.00
	Frances Hrovatich	15.00
101	John Liposek	30.00
	Frank Sandry	1.00
	Alex Boriško	23.00
	Blaž Denezevich	26.00
102	Mary Peternel	11.00
113	Julia Bizjak	15.00
117	Joseph Cerar	32.00
	Frank Jemc	13.00
125	Louise Jordan	8.00
126	Rudolph Bole	30.00
127	Joseph Prah	23.00
158	Louis Bers	15.50
	Ivan Kosakovich	21.00
	Ivan Kosakovich	7.00
179	Anton Oberman	31.00
199	Frank Polantz	31.00
	Frank Polantz	11.00
204	Mary Krivec	37.00
	Mary Krivec	21.00
	Mildred Kuznik	39.00
	Josephine Perrotti	15.00
209	Frank E. Jeniker	13.50
211	Julia Plečnik	33.00
215	Anton Cerne	7.00
222	Mary Dynis	16.00
		$789.00
Skupaj—Total		$3,737.50

M. G. KUHEL,
Gl. blagajnik—Sup. Treasurer

ENAKOPRAVNOST
6231 St. Clair Ave.
Cleveland, Ohio

Fašizem ameriškega kova na Wall Streetu

(Dalje s 1. str.)

meriških bizniških in finančnih veljakov ni noben navaden reklame lačen clown; njegova "odkritja" očividno jemljejo resno, in prav tako njegovo delo za izpodkopanje njegove lastne stranke pri prošlih volitvah.

Bizniški veljaki kadijo kongresniku Diesu

New York State Ekonomic Council je eden izmed poglavitnih zvočnih odbojnikov za velelastniške interese v državi; njegovi predsednik Merwin K. Hart se je šele nedavno vrnil iz rebelne Španije poln navdušenja za Franka. Obtožil je predsednika Roosevelta, da "komunizira Zedinjene države" in podpisal je nedavno izjavo proti temu, da bi se dvignil embargo, ki je v veljavi za Španijo. Med gosti njegove zakuske so bili taki bizniški veljaki kot major general Habord od RCA, Thomas H. McInnerney od National Dairy Products Corporation, William C. Dickerman od American Locomotive Company, in Louis K. Comstock, predsednik mogočne Merchants Association, kakor tudi poklicni patrijoti kot kapitan John B. Trevor od American Coalition of Patriotic Societies, Archibald E. Stevenson, in Fritz Kuhn.

Tudi Fritz Kuhn je bil med povabljenimi gosti

Kongresnik Dies je omenil nemški Bund ter rekel, da temelji na "plemenskem sovraštvu" in ga prištel med komunizem in druge sile, ki ogrožajo Ameriko, ampak te opazke gotovo niso pokvarile užitka, ki so ga imeli Kuhn in drugi prisotni naciji od njegovega ostalega govora. Seznam gostov prikazuje, do kolikega ugleda so se že prikopali desničarski grmovniki.

Ampak zakuska za Diesa je komaj senca v primeri s priredbo, ki jo je imel Board of Trade, kjer je bil glavni govornik major general George Van Moseley, poklicno sicer ničla, ki pa vse od prošlega septembra, ko je stopil v pokoj, poskuša postati "mož na konju". Ob svoji upokojitvi je lopnil po New Dealu, kar je vojni tajnik Woodring pripisoval njegovi užaljenosti, ker ni bil imenovan za načelnika štaba. Na dan premirja je imel anti-semitski govor na National Christian konvenciji v Cincinnatiju.

Upokojeni general poziva k dejanskemu nasilju

General Moseley sam na sebi je nevažen in govor, ki ga je imel v New Yorku, bi se moglo kvitirati kot nekaj preveč neodgovornega, da bi se mu moglo posvečati pažnjo, ako bi njegovi poslušalci ne bi predstavljali enega važnih bizniških organizmov v mestu. Predlagal je, da Amerika pristane na japonsko "Monreovo doktrino" na Daljnem vzhodu, apeliral za boljše odnošaje z Nemčijo, Italijo in Japonsko, zasmehoval novi program narodne obrambe ter prizadevanje za združenje Južne Amerike proti fašistični agresivnosti, ter pozivljal k iztrebljenju "domačih sovražnikov". Kot domače sovražnike identificiral New Dealerje, nekatere žene istih, in iztrebljenje je mislil dobesedno. Izrekel je svarilo, da "krščanske patrijotične skupine zahtevajo takojšnjo akcijo", ter dostavil, da "čim enkrat ti patrijoti prično boj, bodo definitivno ozdravili bolezen ter poskrbeli, da bodo masakri, katere zgodovina doslej beleži, izgledali kot mirne cerkvene procesije."

"New York in Washington bi se lahko do tal požgalo"

Niti sam gen. Goering bi ga ne bil mogel prekositi v apelu na Ameriko izven mesta New York in Kolumbijskega okrožja ko je rekel: "Resnica je, da ako bi se New York in Washington nocoj do tal požgalo, bi v tisti Ameriki, o kateri jaz govorim, to ne povzročilo niti najmanjšega valčka vznemirjenosti. Kar se tiče Washingtona, bi bil to en določen način za reduciranje birokracije." Zbrani bizniški veljaki so aplavdirali.

Zborovanja te vrste, katerim prisostvujejo oni, ki posedajo veliko denarja in moči, kažejo, kako resnična utegne kmalu postati grožnja fašizma. Kažejo tudi da oni, ki jim povzročajo skrb apeli k nasilnosti, razrednim predsodkom in ne-ameriškim idejam, naj držijo svoj pogled na Wall Streetu, in na Union Square (Ime trga v New Yorku, kjer često zborujejo radikalci).

OD TEDNA DO TEDNA

(Dalje s 1. str.)

sko zastavo imenoval "cunjo, ki spada edinole na kup gnoja". Pisal je: "Domovina? Medtem ko jo republikanci želijo braniti in so tako izjavili na svojem zadnjem kongresu, pa mi stojimo nad njo in jo zanikujemo. Delavec nima domovine in tudi meščan je nima. V slučaju vojne ne pojdemo na fronto, temveč nahujskali bomo k uporu v notranjosti države... Proletarijat ne sme nikdar več prelivati svoje dragocene krvi kot žrtev patrijotičnega Moloha. Za nas je narodna zastava cunja, ki ne spada drugam kot na kup gnoja. Samo dve domovini sta na svetu: ona izkoriščanih in ona izkoriščevalcev."

* *

Radi propaganiranja generalne stavke in sabotaže za časa italijansko-turške vojne je bil Mussolini aretiran in obsojen na pet mesecev ječe. V juniju 1912, ko je bila tripolitanska vojna še vedno v teku, je bodoči duče italijanskega fašizma pisal:

"Mednarodni militarizem še vedno slavi orgije uničenja in smrti. Sleherni dan, ki mine, se dviga krvavi vrh ogromne piramide življenj, ki so bila žrtvovana, in na njem stoji Mars in čaka z neutešenimi ustnicami, zveriženimi v peklenskem smehu. Sandor Petoefi, ogrski pesnik, je vprašal v enem svojih verzov: 'Kaj si jedla, o zemlja, da si tako žejna in da neprestano piješ nove solze in kri?' Ampak ni zemlja tista, ki je žejna solza in krvi, temveč Ideja: ideja domovine. Kolikor časa bo bo domovine, toliko časa bo militarizem. Domovina je strašilo — strašilo kot Bog, enako maščevalna, kruta in tiranska. Anti-militarizem patrijotične vrste je mizerna nezmiselnost. Podoben je anti-klerikalizmu tako zvanih svobodomislecev. Zlo je treba zatreti pri koreniki. Če hočemo uničiti vero, moramo iztrgati vsakega Boga iz glav ljudi; če hočemo strmoglaviti militarizem, je potrebno pobijati idejo domovine. Pokažimo, da domovine ni, prav kot ni Boga; da sta prvo kot drugo dve veliki izmišljotini, dve ogromni, konvencionalni laži. Ta propaganda se mora širiti odločno in vztrajno, metodično, med prolesprijaznenje z diktaturami za žrtvuje patrijotičnemu Molohu."

Ameriški Družinski Koledar za leto 1939, ki je obenem petindvajseti letnik tega splošno priljubljenega koledarja, je kot običajno bogat po vsebini in lep po razpredelbi in ilustracijah, ki so delno izvirne. Boljšega koledarja kot je Ameriški Družinski Koledar med Slovenci sploh ni, tudi v starem kraju ne. Kdor ga nima, naj ga kupi oziroma naroči od založbe: Jugoslovanska Delavska Tiskovna Družba, 2301 So. Lawndale Ave., Chicago, Ill. Cena v platno vezani knjigi je samo 75c. V Clevelandu se ga lahko kupi tudi v uradu lista "Enakopravnost" in prostorih soc. kluba št. 27 v S. N. Domu.

Spartanology

(Continued from page 4)

Is Dot Lucia still wearing her heart on her sleeve for Stokel or is Louis Race the one she's after. Should I tell Dodo?

Was Rose Lekan thrilled when dancing with the policeman. Boy, I'll say she was and how, Charlie take notice.

My oh my, did you see Tony Stritof and his wife. I was wondering if I had been seeing straight and I guess I did. We thought you forgot about the Spartans Tony — you really should come around more often and bring your wife along. By the way Tony, why not have your wife join our lodge. (Shsh) I have to boost our lodge somehow, eh folks?

"On the side Koman" and his friend came to attend our annual meeting. But had to go back to the boats again. Johnny intends to get a leave of two months after New Years. By the way Johnny, you better leave Elsie alone—she's only Lekan's gal you know or don't you?

Speaking of the Lekans, do you think Frankie will pass as a bartender? You didn't go under, eh Frankie?

Well folks, I guess I'll say adieu and don't forget to attend our next meeting. Why not make a New Year's resolution now that you will attend every meeting and pay your dues on time.

Wishing you all a Prosperous and Happy New Year.

Frances Moze—"Moe"

August Kollander
6419 ST. CLAIR AVENUE
v Slovenskem Nar. Domu

PRODAJA parobrodne listke za vse prekomorske parnike;
POSILJA denar v staro domovino točno in po dnevnih cenah;
OPRAVLJA notarske posle.

Kollander ima v zalogi tudi jugoslovanske znamke.

Hoosierland News

(Continued from page 4)

Semenic rolled a rousing 87 and decided he had enough, being thankful that only his first three games counted on his average. Whew—the luck of some people.

*

Haven't heard much of "Kegler" Ivancic's bowling but I still think he is looking for that "wrong-arm" ball.

Basketball

The Hoosier Pals have won four games while losing one since the last time we went to print.

The services of Reese Berry, star Hoosier Pal forward will be lost for the remainder of the basketball season due to an appendicitis operation. Scores of the last two games:

HOOSIER PALS (26)

	FG	FT	TP
Berkopec, c	2	1	5
Loviscek, f	2	1	6
Hesselgrave, g	3	0	6
Glegor, g	1	1	3
Madley, f	2	0	4
Kreffel, g	1	1	3
Total	11	4	26

CASTLETON (25)

	FG	FT	TP
Hughes, f	3	0	6
Steinly, f	2	1	5
Gauzer, c	2	2	6
Milke, g	1	3	5
Thoma, g	1	1	3
Total	9	7	25

HOOSIER PALS (37)

	FG	FT	TP
Bayliff, f	7	2	16
Hesselgrave, g	2	0	4
Pesut, c	2	0	4
Madley, f	3	2	8
Kreffel, g	1	1	3
Loviscek, g	1	0	2
Total	16	5	37

W. 16 ST. MCHTS. (26)

	FG	FT	TP
Macy, f	2	0	4
Noe, f	2	1	5
Scoggins, c	4	0	8
Mehle, g	0	3	3
Urquhart, g	0	1	2
Toole, f	2	1	5
Total	10	6	26

The Hoosier Pals would like to schedule games in Cleveland in February against the Utopians and Spartans. Will the managers of said teams contact John Pesut, 5232 East 10th St., Indianapolis, Ind. as to the scheduling of such games.

More next time.

J. Pesut, Reporting

Račun - SSPZ - Statement

Članski oddelek
Adult Department
NOVEMBER, 1938

Društ. štev. Lodge No.	Društva vplačala: Lodges Paid-In:	Društva prejela: Lodges Received:
1	$ 177.03	$ 221.13
2	111.91	53.50
3	125.85	105.27
4	54.81	142.85
5	59.86	35.58
6	25.44	17.07
7	77.73	53.00
8	71.42	28.91
9	102.87	34.11
10	82.64	127.96
11	57.22	29 57
12	25.53	2.95
13	29.87	44.79
14	78.05	96.51
15	28.05	24.11
16	93.41	48.62
17	35.80	18.52
18	224.58	89.71
19	139.07	118.04
20	763.14	647.45
21	2.71	1.56
22	211.13	166.05
23	74.81	43.81
24	259.30	191.85
25	—.—	42.96
26	476.32	224.58
27	150.05	71.04
28	183.03	258.89
29	100.23	30.[illegible]
30	15.93	12.64
31	57.59	63.24
34	33.84	81.89
35	95.63	105.63
36	35.25	37.28
37	35.90	34.07
38	32.46	64.73
39	101.95	1,080.30
40	27.77	101.59
41	147.28	94.89
42	57.12	28.50
43	13.15	—.—
44	21.79	34.94
45	5.41	.53
46	137.43	80.15
47	45.78	51.49
48	83.84	59.35
52	19.12	9.92
53	57.83	29.84
54	209.46	129.39
55	81.60	312.83
56	69.57	89.82
57	4.89	2.59
59	133.41	144.22
60	87.93	51.82
61	58.10	32.07
62	22.59	5.41
63	152.88	71.71
64	56.56	20.77
65	10.35	7.38
66	37.00	33.17
67	73.53	204.16
68	—.—	8.00
69	75.45	31.61
70	85.31	75.57
72	19.80	12.59
74	23.08	27.22
76	24.47	2.16
77	13.36	6.19
79	51.62	29.60
80	142.23	91.22
81	29.78	14.29
83	71.91	42.77
84	21.99	16.14
85	56.77	53.67
86	59.76	33.94
87	100.44	41.87
89	83.60	42.58
90	56.96	23.79
92	59.29	8.84
97	11.59	7.74
98	2.21	—.—
99	9.31	—.—
100	136.11	99.40
101	151.35	136.34
102	64.49	29.70
	77.17	144.29
104	110.98	28.21
105	[illegible]	7.53
106	22.87	2.50
107	107.40	85.14
108	24.81	40.49
109	—.—	37.89
110	7.40	1.40
112	25.53	11.11
113	182.53	107.08
114	27.49	111.46
115	65.94	21.22
116	30.44	23.41
117	143.18	85.91
118	14.54	6.59
119	57.73	47.54
120	205.59	199.13
122	26.03	36.45
123	120.26	234.96
124	95.11	34.96
125	47.36	36.59
126	114.26	317.54
127	46.97	87.09
130	11.44	.83
131	51.46	528.31
132	34.72	18.63
133	12.77	56.08
135	9.04	—.—
138	16.97	4.92
139	84.83	97.81
140	141.90	93.47
141	42.82	19.27
142	102.26	44.12
143	48.99	83.64
144	78.76	42.02
146	130.95	68.88
147	50.09	11.70
148	2.57	1.02
149	416.92	462.30
152	62.80	49.76
153	9.14	3.88
155	88.93	49.45
156	25.65	27.80
158	79.82	92.93
159	11.23	1.56
160	47.56	40.45
161	32.22	18.69
162	104.46	59.84
164	15.81	7.18
165	14.27	43.64
166	11.59	4.86
167	35.35	56.55
170	35.09	30.64
171	6.37	—.—
172	132.69	91.90
173	69.94	50.04
174	30.34	27.05
175	101.18	90.91
176	165.71	106.89
177	[illegible]	25.60
178	54.70	39.73
179	36.88	34.89
181	42.29	15.75
183	27.82	13.72
184	22.37	29.11
185	5.36	3.06
187	34.28	31.15
188	30.25	31.66
189	118.81	98.18
190	25.21	28.86
191	23.24	111.14
192	73.47	62.72
193	12.68	21.98
194	6.08	1.25
195	13.21	—.—
196	46.53	48.31
197	144.67	57.14
198	368.43	143.10
199	37.44	55.23
200	76.90	40.98
201	42.48	19.30
202	46.93	21.40
203	16.29	6.34
204	146.12	227.53
205	101.02	43.99
206	7.43	5.53
207	29.19	13.14
208	14.66	1.02
209	138.18	141.90
210	22.44	11.50
211	65.16	50.15
213	4.62	3.07
214	19.27	9.45
215	76.59	43.16
216	21.64	8.15
218	88.37	132.87
219	43.95	21.89
220	73.90	83.44
221	36.49	37.87
222	62.01	67.17
223	38.96	10.41
225	64.45	25.56
226	58.58	67.07
227	141.44	67.36
230	100.63	72.57
231	19.81	7.83
233	22.42	8.89
234	58.04	29.99
235	98.55	113.31
236	38.00	56.11
237	58.47	69.93
238	18.64	10.64
239	103.76	100.62
Oct. assessment paid in November		
237	63.74	—.—
Skupaj Total	$14,303.57	$13,460.25

WILLIAM RUS,
gl. taj.-Sup. Sec'y
M. G. KUHEL,
gl. blag.-Sup. Treas.

DO YOU KNOW THAT -
SSPZ Has Nine Modern Plans of Life Insurance for Adults and Juveniles?

PROGRESS
"NAPREDEK"

Fraternalism in Action
The SSPZ paid to its members $4,000,000 in benefits since organization.

Man Marches On . . .

By VATRO J. GRILL

It is expected of an editor that he should say something at the end of a year; something true and important in general and with particular reference to the period just being concluded. A sort of a summing up. If I wanted to do that and were to stick closely to the work accomplished by our Society and its membership, all I would have to do would be to look over the issues of Napredek and put down the events that took place during the past twelve-month period. It might take a little time but would be very simple. We all know that the progress of the Society has been satisfactory, so why repeat the details that have been told and retold in the pages of the official organ?

Still, something should be said, something to inspire us and to give us hope and courage for the future. Not merely as members of this particular organization but as citizens of this great Democracy and as human beings. For it must be clear to every thinking person that, looking over the past year from that angle all has not been well, in fact, that the year of 1938 has been a period of humiliating and tragic defeat for those very forces which make it possible for a group like ours to develop, to function and live freely. So if there is any group that should be deeply concerned about this state of affairs in the world, that group are we who were either born across the Atlantic or are descendants of those born there. So I am going to take the liberty and quote the words written a few months ago by a much better man than myself—words that seem to be particularly fitting as we enter the New Year. Heywood Broun is the man, and on August 9, 1938, he wrote as follows:

In the first chapter of Genesis it is written: — "And God said, 'Let us make man to our image and likeness: and let him have dominion' "—but in the third chapter it is set down that the Lord God said unto Adam: "In the sweat of thy face shalt thou eat bread till thou return to the earth out of which thou wast taken: for dust thou art, and into dust thou shalt return."

Man functions, therefore, under divergent auspices. He is buoyed by a blessing and cast down by a curse. Sometimes he gets a bit confused. But it is well for us to remember that the blessing came first and that it is the better part. Moreover, the words spoken to Adam are possibly less an interdiction than a bit of practical advice. The sons of Adam may still attain the likeness of God and win dominion over "every creeping thing that creepeth upon the earth." But they will have to work for it. The days of Eden are no more.

It has been said that some of these days the Lord's going to set this world on fire. Perhaps it has happened. These are the great days. In 50 years I have never known a time when there was more to make one conscious of the heroic determination of men and women to do away with ancient evils. There is blood and there is strife, but man marches on. He fights to win dominion over creeping things. And he seeks to take on the shape of the image in which he was created. Not in a day or a week or a year, but still within the vision of the living he strives to regain the lost paradise of brotherhood and bounty.

And it will be a finer garden even than that which was called Eden. It will not be a boon from heaven, but something man has made with his own hands and out of his own image. God breathed into his nostrils back at the dawn of creation. Now man must give an accounting. He must answer the query of his creator when the question comes:

"What have you done with the living soul within you?"

* * *

Shall we, all of us, be able to give an answer that will satisfy our innermost selves when the question is put? If so, we need not fear. Then brighter times are in store for us and the New Year greeting expressing hope for happiness will not be only a wish but also the beginning of a fact.

Speak on Yugoslavia At Language Session

For the first time in its history the members and friends of the Slavonic Group of the Modern Language Association of America, the largest scholarly organization in the country, with a membership of over five thousand professors and experts in the various modern languages, will listen to two discussions having to do with Yugoslavia:

First to speak will be the well known scholar and editor, Mr. Anthony Klancar of Cleveland, on the topic: Edward Bellamy and Yugoslav Literature.

Bellamy had a particular influence in Slovene literature, notably in two Slovene novelettes, Ivan Tavcar's "4000" and Janez Mencinger's "Abadon." Mr. Klancar will discuss these two works and show why such an influence as Bellamy's famous "Looking Backward" could have an effect on Yugoslav literature, particularly Slovene and Croat.

Secondly, the Secretary of the Group, Dr. Arthur Coleman, formerly advisor on foreign language problems to the United States, Commissioner of Immigration and Naturalization, Washington, will, at the suggestion of Mr. Klancar, discuss:

James Gates Percival, early American Poet, and the South Slavs. It is not generally known that this American poet who has a prominent place in the great Dictionary of American Biography was also able to read Serbian, Croatian and Slovene, as Dr. Coleman will show with the aid of original manuscrift material from the Yale university library.

As Secretary of the Group, Dr. Coleman invites all Serbians, Croatians and Slovenians, living in the vicinity of New York to visit the above discussion, and others concerned with the problems of the Slavs. Professor Samuel H. Cross of Harvard University will be chairman. The sessions will be held 9 to 12 a. m. in Room 301 Hamilton Hall, Columbia University in the City of New York, on Thursday, December 29, 1938.

Intuition

"My son's home from college."

"How do you know?"

"I haven't had a letter from him for three weeks."

—Leigh Burr.

HAPPY NEW YEAR

We extend to all members of the S.S.P.Z. our cordial wish that the YEAR 1939 be filled with HEALTH, HAPPINESS and GOOD FORTUNE.

Supreme Office Personal,

William Rus, Supreme Sec'y
Anton Zaitz, Assisstant Supreme Sec'y
M. G. Kuhel, Supreme Treasurer
Michael Vrhovnik, Director Juvenile Dep't

Dinner Dance Given By Challengers

STRABANE, Pa. — The SSPZ Challengers and the SNPJ Pioneers both of Strabane, Pa., are sponsoring jointly a Dinner-Dance on Friday, December 30, at the New Trianon Nite Club at Houston, Pa. The New Trianon is under the management of one of the active members of Challengers, none other than Marion G. Pellegrini.

A spaghetti dinner will be served which will be followed by the dance. Lee Crosley and his NBC-CBS broadcasting orchestra will furnish the music. A great deal of preparation is being done so that this affair will go over with a great success both socially and financially. Tickets can be secured from members of both lodges or can make reservations directly by calling Canonsburgh 9677. Members, their friends, all the neighboring lodges of SSPZ and SNPJ are cordially invited to attend.

Spartanology

Well folks, here we are again ready to start a new year with an entirely new executive staff. The members elected for the various positions are: Matthew Debevec, president; Ray Alberg and Joyce Gorshe, vice-presidents, the ever likeable and capable Anne Opeka, secretary-treasurer, and myself (Frances Moze), recording secretary. The publicity director is none other than Stan Zorc. Our auditors this year are: Tony Bolka, Antonia Zagar and Myra Matetich.

After the business was all taken care of Frank Ilc showed movies of the last Olympic meet which was held in Bridgeville. By the way, are all you members saving your nickles so you can attend the next Olympic meeting in Indianapolis? Better begin now. Refreshments were served and dancing followed to the melodic strains of Johnny Pecon's music. I am sure a good time was had by all.

Local Gossip

Spartans sure did join in the holiday spirit, especially with all that mistletoe being carried around.

I hope that bump Stan Zagar received on his forehead has come down. I'm sorry Stan but it couldn't be helped.

The fellow "whom we all have to look up to," none other than Pete Elish of the Challengers attended our annual meeting.

Wonder if it's smooth sailing between Milan Myatt and Myra Matetich again? It could be! What do you say Myra?

Stan Zorc, Vic Fink and Bill Schuster all had their heart-throbs with them. Must be love, eh boys!

Continued on page 3

Hoosier Pals

INDIANAPOLIS, Ind. — Our annual Christmas party held on Dec. 18 proved to be a successful affair. A meeting was held before Santa's arrival and was well attended by many SSPZ members and their guests. Mr. Znidarsic gave a short but very interesting talk on the Vrtec movement. Santa arrived with candy and oranges for all the members of the Vrtec, and he didn't forget Mrs. Qualiza, our ever-faithful administratrix. He brought her a beautiful gift. After refreshments were served dancing followed. The polkas seemed to be popular even among the younger set. I wish to thank each and every one who helped make this party such a success.

Bits of Gossip

Who was the young lady who started every dance with a great big YIPPEE?

Say, Johnny, who is your good-looking boy-friend?

Every time you see Sophie Krapes you're sure to see a group of fellows around. Sophie Turk was doing quite all right too.

We'd like to know why Dorothy Peschat was all dressed up. Did you have a heavy date after the party, Dot?

Say, "Hitler", you must have been hungry, or else Mrs. Qualiza's chicken sandwiches and potice were exceptionally good.

The members of the Hoosier Pals basketball team came in late sporting bright red and blue satin jackets. The boys are doing quite all right.

Imagine Frankie Mivec practicing his speech beginning with a gruff "Hello, boys and girls." Your accent gave you away.

Two of our Vrtec members wishing that they wouldn't have to go to school Monday morning. How about it Adolph and "Mutt"?

Why did you make yourselves scarce Zaitz and "Prop"? We know someone who wanted to dance with you.

In closing I wish each and every one of you a very happy New Year.

An Observer.

UNITED LODGES BOWLING STANDINGS

	W	L
Lunder-Adamic	6	3
Spartans No. I	6	3
Utopians No. I	6	3
Utopians No. II	4	5
Utopian Ladies	4	5
Slozne Sestre	4	5
Spartans No. II	4	5
Spartan Ladies	2	7

SCHEDULE FOR DEC. 30
Spartans I vs Lunder-Adamic
Alleys 1 - 2
Utopians I vs Utopians II
Alleys 3 - 4
Utopian Ladies vs Spartan Ladies
Alleys 5 - 6
Spartans II vs Slozne Sestre
Alleys 7 - 8

Spartans' 1939 Election Returns

Stan Zorc

Elections at Spartans' annual meeting brought almost a complete change of officers and a couple of additional offices.

Two extra offices were created when it was decided to have two vice-presidents instead of the customary one because of the many duties the vice-presidential office has to fulfill, and a publicity director who will serve as a member of the executive board.

Following is a list of Spartans' new officers for 1939:

President, Matthew Debevec. Matt has only been a member a year or two but has proven that he is capable of leading a top-notch branch of the SSPZ organization. Matt was recently elected chairman of the 1939 National Bowling Tournament Committee.

Vice-presidents, Ray Allberg and Joyce Gorshe. Ray was recently appointed athletic manager and at present is managing the Spartan basketball team. He is a member of that group of personality boys commonly known as the X-Boys. Joyce started being active in the Jrs. and continued when she graduated to the adult class some years ago. She has been recording secretary and has served on numerous committees. She is well qualified for the position.

Secretary, Ann Opeka. Absolutely the best for the position. After being secretary for several years Ann decided to take a rest this year but now her vacation is up and Ann is back. She is a member of the National Athletic Board.

Recording secretary, Frances Moze. No doubt you'll all remember Frances as "Moe" of the "Spartanology" column.

Auditing Board: Anthony Bolka, Antonia Zagar and Myra Matetich. Tony and Toni were the only executives to be reelected. Both have been with Spartans a long time and an auditing board without them wouldn't be an auditing board. Myra is a newcomer to the board but her best can be expected always.

Publicity director, Stan Zorc.

Administratrix for Spartan Jrs., Vera Candon. All that can be said is that this was the best choice Spartans could have possibly made. With John Lekan and Myra Matetich as assistants, Vera will make the Spartan Jrs., most active juvenile group in the SSPZ.

News From Hoosierland

INDIANAPOLIS, Ind. — Before welcoming the New Year 1939, we Hoosier Pals pause momentarily and review briefly the events of the past year; a bonus year for us, one filled with enjoyments and experiences. First we thank the officers of 1938 for their wonderful work while in office, these being sisters Sophie Krapes and Zora Semenick and brothers August Semenick and August Powell. Selecting them as the leaders for the Hoosier Pals for this year proved only one thing: that no better choice for officers could have ever been made.

Throughout the whole year card parties, dances, and plays were given with great success. Individual praise for the outstanding members of the Hoosier Pals go to brother Thomas Naumsek for his efforts in building our young growing organization. His introducing eleven new members to our lodge was a God-send and we sincerely hope that other members will have the same spirit as brother Naumsek as his interest in lodge affairs will never be surpassed and will always be remembered by the Hoosier Pals.

Then came the SSPZ National Softball Tournament held in Bridgeville, Pa. Yes, we made up a team and went there to make history. True, we were beaten, but it took the "Champions" to do it. Despite such a defeat we enjoyed the short stay in Bridgeville and that first trip will always be remembered. Selecting Indianapolis as the city for the 1939 Softball Meet was more than good news and we are determined to make this meet the biggest and best meeting ever attended.

Having the Hoosier Pals to represent themselves in coming athletic events and having sister Sophie Turk elected on the National Athletic Board gives proof that the Hoosier Pals is now being recognized as one of the leading English-speaking lodges of the SSPZ organization. We cannot forget to add the awarding of the $25 to the Hoosier Pals for receiving the most new members during a three month membership drive held every three months. We climax this prosperous year with a Christmas party of which all members of the lodges Danica, Hoosier Pals, and Vrtec 9 attended. Singing and dancing occupied the greater majority of the time spent and a spirit of good feeling prevailed. Incidentally a good time was had by all.

So ends the old year, one ever to be remembered; but make way for the new, where prospects are very much brighter in the future. And to start 1939 off with a good start, we, the Hoosier Pals wish you all the happiness for the coming year and hope that 1939 will hold greater things for the SSPZ organization.

Quips

"At the Christmas Party"

Oscar "Kegler" Ivancic was in the same spirits as in Bridgeville last fall—yes—he still has "Tini" on his mind.

*

Presenting the "Off-Key" quartet, a noisy bunch if ever there was one, Adolph "Hitler" Madley, Joe "Ducky" Turk, "Red" Ivancic, and yours truly. Wow! Such harmony—whew! and with such good beer and wine being served too.

*

For once all the SSPZ members of Indianapolis got together and boy, what a time we had.

*

Tell me the Vrtec members aren't up and coming. Take "Mutt" Dragon, for instance, imagine him dancing, and the polka at that. Was it a surprise to see him dancing with the new secretary "Alma" by name. You can't tell me his pickings aren't first class.

*

This is just a suggestion but I hope it strikes home. Why not have parties like this every three months. I'm certain great benefits would derive from social gatherings such as this.

*

I saw M. A. R. and I wonder when she will write again. The same goes to Frank Mivek, the boy "genius."

*

Bowling News

Our own Joe "Ducky" Turk led the members of his own team to a three game win over a superior team. "Ducky" rolled a 705 on games of 267, 243, 198. Incidentally the team's total for the three games was 3110. The team is composed of Slovene boys, namely: Frank Komlanc, Joe Turk, Frank Kreffel, Joseph Flajs and Leo Radkovic. These totals were rolled in league play in a sanctioned ABC league. This feat of Ducky's also gained him city honors for the highest score in the city of Indianapolis on that particular night.

I haven't been able to get any scores concerning the bowlers but I do know they are consistent and keeping their averages. Henry Fon got a 634 and I overheard Joe "Twin" Turk state that he had eight straight strikes and ended with a 212 score. He was too modest to tell the scores of the other two games.

After hitting the maples for games of 167, 172 and 163 Milo

Continued on page 3

Inter-Lodge Dance Jan. 21

On January 21, the Inter-Lodge will hold its big dance of the year at the Slovene National Home. Spartans and Utopians have long been members of this league and have played both baseball and basketball under the league's sponsorship. Among members of the SSPZ who are or have been directly interested and who have boosted the Inter-Lodge are Rudy Lisch and "Uncle Charlie" Koman.

This year as in past years the I-L has gotten a big name band for the affair. Name of the band will be announced soon. And when it is, it will be just one of the reasons why everybody will want to attend this dance.

It has always been the custom of the league to invite the many nationally known celebrities in the world of sports who are here in Cleveland. Each year many members of the Cleveland Indians baseball team are present and this year will be no exception.

The date is Saturday, Jan. 21, at the Slovene National Home.

ATTENTION SPARTANS!

Will all Spartan members still having dance tickets please return same as soon as possible to the secretary. Also all those still behind in dues please try to straighten up same before the end of the month.

Sec'y, 6304 St. Clair Ave.