UGODNO
Tako nizke, da so dosegljive vsem!
Gorenjska Banka
Banka s poslubom
OBRESTNE MERE ZA POSOJILA

VARNOST KRANJ
KRANJSKA VARNOSTNA DRUŽBA D.D.
• ALARMNI SISTEMI
• VAROVANJE
• PREVOZI DENARJA
• SVETOVANJE
E-mail:varnost@varnost-kranj.si
http://www.varnost-kranj.si
DEŽURNI CENTER (064)212-726

AVTOHIŠA VRTAČ
Kranj
Delavska 4, Stražišče pri Kranju
Auđi
Email:avtohisa.vrtac@avtohisavrtac.si
http://www.avtohisavrtac.si
064/318-020

GORENJSKI GLAS

Leto LI - ISSN 0352 - 6666 - št. 66 - CENA 140 SIT (10HRK)

Kranj, torek, 25. avgusta 1998

Po razsodbi: Veronika Bevk (desno) in njena odvetnica Manja Krainer (levo).

Na Okrožnem sodišču v Kranju Veroniko Bevk spoznali za krivo kaznivega dejanja goljufije v nadaljevanju

Sedem let za 261 milijonov tolarjev vredno goljufijo

Sodni senat Okrožnega sodišča v Kranju je Veroniko Bevk spoznal za krivo storitve kaznivega dejanja goljufije v nadaljevanju, s tem ko je od 46 oseb s krivim prikazovanjem oziroma prikrivanjem dejanskega stanja protipravno pridobila veliko premoženjsko korist: nad 261 milijonov tolarjev. Naložena kazen je sedem let zapora in povrnitev nastalega dolga. Obramba se bo na sodbo verjetno pritožila.

Kranj, 25. avgusta - Včeraj ob 12. uri je v veliki sodni dvorani na kranjskem sodišču po sedmih dneh glavne obravnave končno padla razsodba zoper Veroniko Bevk, danes se imenuje Antonija Ika Maj, ki je leta 1994 ustvarila dolgo denarno verigo, ki se je konec istega leta tudi sesula, in se na ta način protipravno okoristila za 261 milijonov 33 tisoč 786 tolarjev. Sodni senat pod predsedništvom sodnika Igorja Mokorela ji je prisodil zaporno kazen sedmih let. Senat ji je tudi naložil, da mora povrniti dolg tudi tistim svojim strankam, ki v tem času zoper nje niso vložili civilne tožbe. Kakor vemo, jo je nekaj strank že civilno tožilo, vse so svoje tožbe tudi dobile, zato mora njim plačati zneske, ki jih je priznalo civilno sodišče. Kako bo dolg poplačan, ne ve nihče. • **S. Šubic, foto: T. Dokl**

STRAN 23

Odločitev je padla

Kranjska Planika gre v stečaj

V stečaju bodo izvedli prisilno poravnavo in se rešili bremena dolgov, delo pa bo izgubilo 350 do 400 ljudi.

Kranj, 24. avg. - Minuli petek popoldne je uprava kranjske Planike na kranjskem sodišču vložila predlog za uvedbo stečajnega postopka, stečajnega upravitelja pričakujejo že v petek. V tem trenutku je seveda najpomembnejše, da se proizvodnja nemoteno odvija, kar pomeni, da se delavci odpovedo za sredo napovedani stavki.

Slovenska razvojna družba se je naposled odločila za trd pristop pri ozdravitvi kranjske Planike, saj naj bi v stečajnem postopku izvedli prisilno poravnavo. Po besedah direktorja Planike **Bojana Starmana** naj bi bila prisilna poravnava podobna dosedanjemu dogovoru z Gorenjsko banko in z SKB banki, ki sta največji upnici Planike. Njeni dolgovi znašajo 2,6 milijarde tolarjev, tretjino naj bi ga spremenili v kapitalski delež, tretjino odplačali z državnimi obveznicami, plačilo tretjine pa odložili. S pomočjo stečaja se bo seveda Planika znebila presežnih delavcev, delo naj bi izgubilo 350 do 400 ljudi. Skratka, s pomočjo stečaja naj bi v Planiki razrešili problem starih dolgov, hkrati pa seveda odvečnih delelavcev, saj jih približno toliko zaradi različnih razlogov ne prihaja na delo. • **M.V.**

STRAN 32

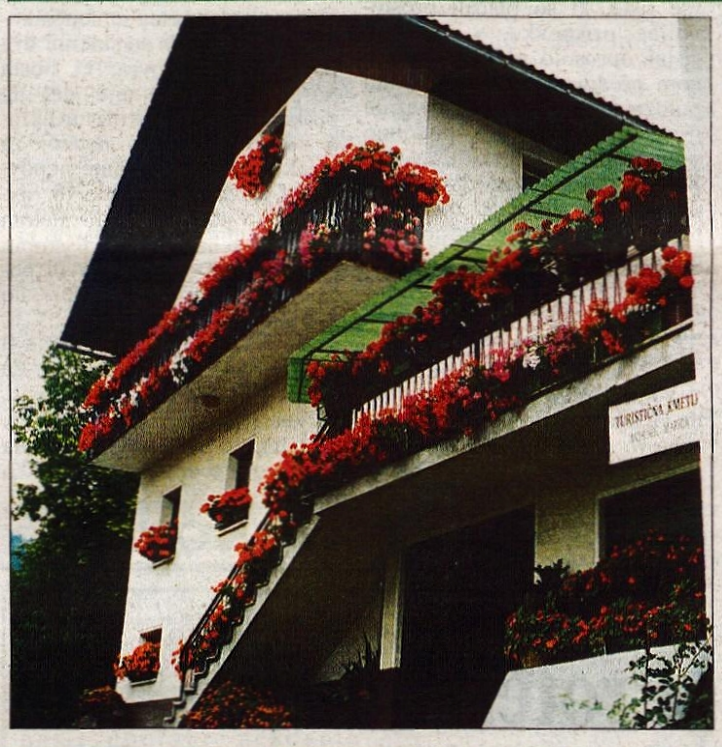

Na več kot tisoč metrih v Prtovču živijo složni ljudje

Prtovč pozdravlja planince z rožami

V vasi s petimi hišami teče življenje lepo in mirno, ob koncu tedna pa nadvse oživi. Pobrano parkirnino vlagajo v skupno urejanje vasi.

Prtovč, 24. avgusta - Kot ima pri nas skoraj vsako okolje svoj priljubljen planinski vrh, je zagotovo za prebivalce Selške doline to Ratitovec. In najpogostejše izhodišče za pot na Ratitovec je vasica Prtovč, do koder se je mogoče pripeljati po asfaltirani cesti, je pa mogoče reči, da je tudi obisk te slikovite vasi pravo doživetje. Za razliko od ostalih podratitovških vasi, ki so postale že kar pojem za izumrtje odročnih krajev, žive tod ljudje, ki pozdravljajo svoje obiskovalce s cvetjem na oknih, saj bi toliko rož na hišah našli le malokje.

STRAN 5

Tokrat se vremenoslovci niso zmotili in pregovor, da se po jutru dan pozna, se je tudi izneveril. Minula nedelja, ko se je dan čez poldan prevesil, je bila kot nalašč za izlete, veselice, srečanja. Nekateri so se podali na Jakoba, drugi na Triglav, na sejem in v Bohinj pa na Ermanovec. Toliko kot se jih je popoldan zbralo na Sv. Andreju nad Škofjo Loko, kjer je bila Vesela družba pri Ivanu Ruparju (na sliki), pa jih je bilo le še zvečer na sejmu v Kranju, kjer je sejem po desetih dnevih "zaprl" ansambel Rok 'n band. • *A. Ž.*

STRAN 14

ISSN 0352-6666
9 770352 666001

LE TEHNIKA
Vse za telefon
Kranj, Šuceva 27 tel.:064/242121 fax: 064/ 242122
AKCIJSKE CENE
SAMSUNG
SGH 250
- GSM aparati in pribor, polnilci...
- telefonski aparati
- centrale, števci
- prenapetostne zaščite, zvonci...
-telefoni že od
2,990.00 Sit

Ugodna prodaja kurilnega olja
PETROL
Informacije in naročila:
Skladišče: Medvode 061/611-340
Bencinski servis: Radovljica 064/715-242

RADIO 88,4 MHz POSLOVNI VAL
Z Vami vsak dan od 05. do 09. in od 15. do 21. ure

Knorr

VB LEASING
Vaš leasing partner na Gorenjskem
BLED, Ljubljanska 7, tel.: 064 741 155, fax: 741 363
UGODEN LEASING IN HITRA REALIZACIJA POGODB!

SLOVENIJA IN SVET

Danes se začenjajo pogajanja s Hrvati

Grozi Slovencem odvzem premoženja?

Na gradu Mokrice se bodo danes sestali štirje ministri Slovenije in Hrvaške, ki naj bi vsaj začeli reševati vrsto nakopičenih vprašanj med sosedama.

Na gradu Mokrice se bodo danes sestali ministri za zunanje zadeve in ministri za gospodarstvo Slovenije in Hrvaške, ki bodo poskušali premakniti, sedaj lahko rečemo že kar vlak odprtih vprašanj med državama. Slovenija je postala na Hrvaškem zelo aktualna, vse prej kot prijazno obravnavana soseda, skrajneži celo zahtevajo, da Hrvaška odvzame slovensko premoženje na svojem ozemlju.

Danes se bodo na gradu Mokrice pri Brežicah, torej skoraj povsem ob meji med Slovenijo in Hrvaško (mimogrede: grad Mokrice kot denacionalizacijski upravičenec zahteva zagrebška nadškofija) sestali zunanji ministri Boris Frlec in Mate Granić ter ministri za gospodarstvo Metod Dragonja in Nenad Porges, ki bodo na skupnih in ločenih pogovorih skušali rešiti, ali vsaj prispevati k začetku reševanja vse več odprtih vprašanj med Slovenijo in Hrvaško. Kot je znano, je zagotovo največji in najbolj pereči problem plačevanja električne energije in Jedrske elektrarne Krško, kjer se v dosedanjem dvopartitnem poslovodnem odboru niso mogli sporazumeti praktično o ničemer, oz. si je vsaka stran sklepe razlagala po svoje. Posledice so znane: po slovenskih trditvah dolg Hrvaške do JEK narašča preko vseh razumnih meja, saj Hrvati obračunavajo (in vsaj delno plačujejo elektriko po svojih - nižjih cenah), za modernizacijo in razgradnjo elektrarne pa nočejo slišati. Slovenija jim je za to prepovedala (in z začasnim izklopom daljnovodov tudi onemogočila) porabo električne energije, saj da je dolg po najnovejših podatkih že presegel 3 milijarde tolarjev. Na drugi strani pa Hrvati Sloveniji zamerijo neenakopravnost pri upravljanju elektrarne in kot povsem enostransko, celo kot razlastitev ocenjujejo odredbo slovenske vlade, da je postala JEK javno podjetje. Med državama pa je še vrsta drugih nesporazumov: devizni dolgovi zagrebške podružnice Ljubljanske banke, nesporazumi o mejah (Trdinov vrh, Piranski zaliv, meja ob Dragonji itd.), uporaba in obdavčitve slovenskega premoženja na Hrvaškem, pri čemer k reševanju zagotovo ne prispeva dejstvo, da se rešitve posameznih vprašanj medsebojno pogojuje. Posebnost letošnjega vročega poletja je zagotovo ta, da je Slovenija pogost predmet "obdelave" v medijih sosednje države, pri čemer je mogoče oceniti, da se na tak način celo načrtno ustvarja sovražno razpoloženje do naše države. Če je hujskaštvo, ki ga počne direktor hrvaškega elektrogospodarstva ob vseh težavah znotraj tega sistema, še razumljivo, ali vsaj razložljivo, pa postaja Slovenija tudi tema za politične stranke. Najostrejši so v Hrvaški stranki prava, kjer so pretekli teden trdili, da Slovenci okupiramo nekatere hrvaške kraje, in predlagali, da naj Hrvaška zapleni in proda slovensko premoženje (počitniške hiše ob obali). Kljub temu da so "pravaši" v opoziciji, pa je znano, da jim desno krilo v vladajoči HDZ rado prisluhne. Morda pa bodo ministri vlak le premaknili? • **Š. Ž.**

Vlada se bo odzvala na zahteve po spremembah zakona o prispevkih za obnovo Posočja

Kdor hitro da, dvakrat da - vendarle ne dobesedno?

Zaradi protestov, zlasti Rdečega križa Slovenije in Karitasa so v vladi naložili pristojnim ministrstvom, da proučijo možne spremembe zakona o "posočnini". Predlogi bodo znani septembra.

Ljubljana, 24. avgusta - V uradu slovenske vlade so sporočili, da so prejeli proteste in obrazložitve, zakaj v Rdečemu križu Slovenije in Karitasu menijo, da so državljani, ki so prostovoljno prispevali za obnovo Posočja ob uveljavljanju zakona o popotresni obnovi Posočja v neenakopravnem položaju. Do začetka septembra morajo pristojna ministrstva pripraviti predloge sprememb.

Po izjavi namestnika generalnega sekretarja vlade Andreja Pagona so zahteve za spremembo zakona o popotresni obnovi in pospeševanju razvoja Posočja v uradu vlade prejeli in jih poslali na ministrstvo za okolje in prostor, ki vodi aktivnosti države v zvezi s obnovo Posočja, ter finančno ministrstvo, ki je zadolženo za izvajanje državnega proračuna. Kot smo že poročali, so v Rdečem križu Slovenije, kjer so s prostovoljnimi prispevki zbrali več kot 92 milijonov tolarjev, predlagali, da vse tiste, ki so plačali prostovoljne prispevke, v vplačani višini oprostijo plačila z zakonom predpisanih in z davčnimi položnicami terjanih obveznih prispevkov državi, s podobno pobudo pa se je pridružila tudi Karitas, kjer trdijo, da so od državljanov zbrali 90 milijonov tolarjev. Odgovore ministrstev z morebitnimi predlogi za spremembo zakona pričakujejo v začetku septembra, nakar naj bi jih obravnavali na vladi, nato pa še v državnem zboru.

Vendar prve izjave pristojnih ne kažejo v smer, da bi glede na zahteve prišlo do ugodnih spreminjevalnih predlogov: minister za okolje in prostor dr. Pavel Gantar je namreč izjavil, da ne gre mešati med seboj prostovoljnih humanitarnih prispevkov in državnega prispevka, saj nimajo prostovoljni prispevki humanitarnim organizacijam, ki so organizacije civilne družbe, nič skupnega z zakonsko določenimi prispevki državi. Državna sekretarka na ministrstvu za finance Milojka Kolar pa meni, da se bo vlada do predloga o oprostitvah plačnikov prostovoljnih plačnikov za Posočje v začetku septembra vsekakor opredelila, in ocenila, da bi take oprostitve v državnem proračunu praktično sploh ne občutili. Iz Ustavnega sodišča prihajajo vesti, da je poleg pobude Borisa Tomašiča in podpisnikov in pobude RKS prišlo tudi še več zahtev posameznikov, in da bo sodišče o tem predvidoma sklepalo v drugi polovici septembra.

Sicer pa so iz ministrstva za okolje in prostor ob vse pogostejših očitkih, da je popotresna obnova prepočasna in neučinkovita, sporočili, da so sklenili dva pomembna dogovra, ki bosta pospešila opravljanje del na poškodovanih objektih ter hkrati zagotovila nujen nadzor za učinkovito razdeljevanje nepovratne državne pomoči. 18. avgusta so v posočju začeli z delom gradbeni tehniki, ki so nastopili kot nadzorniki in pripravili popise potrebnih del za popravilo streh, ostrešij in dimnikov. V to obnovo bodo vključeni tisti objekti, ki niso predvideni, da naj bi jih letos v celoti obnovili, na tak način pa želijo preprečiti dodatno škodo, ki bi nastala zaradi poškodovanih streh. Za nemoten in učinkovit potek sanacije je ministrstvo za okolje in prostor sklenilo z Novo kreditno banko Maribor, d.d., pogodbo o opravljanju finančnih storitev pri delitvi sredstev nepovratne državne pomoči, saj je bila ta banka izbrana za ta opravila na podlagi javnega naročila konec julija. Nova kreditna banka Maribor bo sklepala z upravičenci tipske pogodbe o dodelitvi državne pomoči, nakazovala sredstva izvajalcem obnove in vodila evidence o stanju in koriščenju sredstev. • **Š. Ž.**

Iz Območne organizacije Rdečega križa Radovljica so sporočili, da v celoti podpirajo stališča in aktivnosti RK Slovenije v zvezi s plačevanjem prostovoljnih prispevkov za Posočje, saj občane, ki so prispevali prostovoljne pripevke sedanje pošiljanje položnic davčne uprave spravlja v neenakopraven položaj. Resnica, da "kdor hitro da, dvakrat da" ima v tem primeru po njihovem mnenju grenak priokus za1.071 občanov blejske, bohinjske in radovljiške občine, ki so že za obnovo Posočja prispevali skoraj 3 milijone tolarjev. Vsem darovalcem bo OZRK Radovljica izdala blagajniška potrdila, ki jih bodo prejeli na dom, in upajo, da sedanji spodrsljaj države ne bo vplival na nadaljnje človekoljubne akcije Rdečega križa.

Smernice gospodarske politike in proračun za leti 1999 in 2000

Pobožne želje ali realnost?

Čez poletje se je že začela priprava smernic gospodarske politike in izhodišč proračuna za leti 1999 in 2000, saj je finančno ministrstvo pripravilo natančna navodila.

Ljubljana, 24. avgusta - Ministrstvo za finance je že pred dobrim mesecem pripravilo poseben priročnik za pripravo osnov in temeljnih zahtevkov za pripravo memoranduma o gospodarski politiki in izhodišč proračuna, na osnovi katerega morajo v vseh ministrstvih pripraviti svoje prispevke. O dokumentu "Usmeritve narodnogospodarske politike" se je očitno začela razprava tudi v nekaterih političnih strankah.

Kljub času, ko so letni dopusti v državni upravi na višku, se je v državnih organih očtno že začela priprava najpomembnejših dokumentov za prihodnje leto, pri čemer je zanimivo, da kot pravijo vesti, tokrat pripravljajo te dokumente kar za dve leti. Čeprav ob množici odsotnih državnih uradnikov to delo sedaj verjetno ni posebno učinkovito, pa obveščeni priznavajo, da obeta pripravljen poseben priročnik ministrstva za finance boljšo, predvsem pa preglednejšo pripravo treh dokumentov. Na pripravljena izhodišča se je najprej odzval poslanec Združene liste socialnih demokratov **Feri Horvat,** ki je javnosti sporočil nekaj svojih pomislekov in pripomb.

O dokumentu "Usmeritve narodnogospodraske politike za leti 1999 in 2000 poslanec ZLSD pravi, da so na splošni ravni in v "resolucijskem smislu" dobre, čeprav v izhodiščih ni omenjena strategija gospodarskega razvoja Slovenije, ki jo je sprejela vlada, in ni dovolj upoštevana strategija vključevanja v Evropsko unijo. Štiriodstotna predvidena gospodarska rast po mnenju Horvata ni ambiciozen niti zadosten cilj, ni predvideno pomembnejše zniževanje brezposelnosti, kar vse kaže na defenzivno gospodarsko usmeritev. V izhodiščih za proračun vidi največjo pomanjkljivost v odsotnosti spodbud za gospodarsko rast, in bojazen je, da bo brez izvoznih spodbud spet zamujena konjuktura na glavnih izvoznih tržiščih. Nezadostne so tudi spodbude tehnološkemu razvoju in rasti konkurenčnosti, v ekonomskem sistemu pa je zapostavljen skladnejši regionalni razvoj. Kljub omenjanim in poudarjenim pripravam na približevanju Evropski uniji, ni razvidno aktivnejše in celovitejše prilagajanje politike razvoja podeželja, pač pa je iz izhodišč mogoče slutiti težnjo predvsem po sanaciji državnega proračuna.

S pomanjkanjem regionalne organiziranosti se po mnenju Ferija Horvata zmanjšuje tudi možnost za pritegnitev sredstev EU za strukturmne priprave in spremembe, ni predloga (re)organizaacije državne uprave, opozarja pa tudi na to, da bi moralo uvajanje davka na dodano vrednost pomeniti ukinitev davka na plače. Mnenje zaključuje z mislijo, da bo očitno pri gospodarski politiki za naslednji dve leti vladajoča koalicija na največji preizkušnji. • **Povzel Š. Ž.**

STRANKARSKA NOVICA

Zeleni, regijski odbor za Gorenjsko

Protest za cesto na Primorsko

Kranj, 24. avgusta - Zeleni, regijski odbor za Gorenjsko, so sporočili, da so v soboto organizirali in izvedli protestno akcijo zaradi prepočasne obnove odseka Podrošt - Petrovo Brdo na regionalni cesti med Železniki in Podbrdom. Protestno akcijo so izvedli na cestnih prelazih med Gorenjsko in Primorsko od 9. do 14. ure na Kladju nad Cerknim, v Petrovem Brdu in na Vršiču, pri čemer so tri ekipe mimovozečim razdelile 3000 zloženk z opisanim dolgoletnim prizadevanjem prebivalcev Baške grape za posodobitev regionalne ceste št. 314, ki traja že kar 27 let. S predlogi, ki so zapisani v zloženki, so seznanili tudi vse poslance državnega zbora, v akciji pa je sodelovalo 15 članov Zelenih Slovenije. Državnemu zboru predlagajo, da na izredni seji v septembru namenjeni obravnavi popotresne obnove Posočja sprejme sklep, po katerem naj se šteje dokončanje odseka Petrovo Brdo - Podrošt kot del popotresne obnove. Računskemu sodišču pa predlagajo, da naj v okviru svojih pristojnosti pregleda porabo proračunskih sredstev namenjenih za ta cestni odsek, ki jih je prejelo Cestno podjetje Kranj, obnove pa ni dokončalo.

Posebej pozivajo pristojne organe, ki pripravljajo predlog cestnega dela proračuna za prihodnje leto, da upoštevajo manjkajoči cestni odsek med Soriško planino in Bohinjsko Bistrico, saj ta cesta pomeni skrajšanje poti italijanskim turistom v bohinjsko dolino za 100 kilometrov. Sedanja cesta je namreč pravi primer "makadamskih stopnic", ki mnoge odvrne od obiska Bohinja. Poleg zloženke z opozorili na problem ceste št. 314, so ob tej priliki razdeljevali tudi še letak, v katerem je opisano, kako je slovenska okoljevarstvena zakonodaja prilagojena okoljski zakonodaji Evropske unije, in kaj je še potrebno storiti. Celotno akcijo so poimenovali **"Vidiš Orlič, to je Baška grapa!"**

GORENJSKI GLAS

***Vsaki naročnici oz. vsakemu naročniku** Gorenjskega glasa, ki **PRIDOBI NOVEGA naročnika,** takoj pripada **nagrada po izbiri.** Zadošča, če obkrožite izbrano nagrado na tem obrazcu. Kot nagrado za izpolnjeno naročilnico s podatki o novem naročniku lahko izberite: ali trimesečno naročnino v enem od letošnjih trimesečij; ali Glasov izlet po izbiri; ali knjige iz založbe Gorenjskega glasa ter reklamni dežnik.*

*Kaj pa za novega naročnika? **Novemu naročniku bo poštar prinašal vsak torek in petek Gorenjski glas brezplačno do izteka naslednjega trimesečja, torej do vključno torka, 29. septembra 1998.***

*Novega naročnika sem pridobil(-a):*_____

Moj naslov: _____

Kot mojo nagrado uveljavljam /prosimo, obkrožite po Vaši izbiri eno od ponujenih možnosti/:

ali: A/ Glasov izlet po izbiri v letu 1998 ali v letu 1999, za katerega mi pošljite darilno pismo in za izbrani izlet ne plačam nobenih prispevkov k stroškom

ali: B/ naročnino za ____trimesečje 1998, zato dobim časopis tri mesece brezplačno

ali: C/ knjigo 'Pod Marijinim varstvom' iz založbe Gorenjskega glasa in Glasov reklamni dežnik

ali: Č/ otroški knjigi 'Abeceda iz Zakajčkove ulice' + 'Kokeršpanjelka Lady pripoveduje' + Glasov reklamni dežnik

NAROČAM GORENJSKI GLAS
za najmanj eno leto

Ime in priimek: .....

Naslov: .....

Podpis: .....

Če naročila ob izteku enoletnega obdobja pisno ne odpovem, se naročniško razmerje podaljša za nedoločen čas.

Izjava za novega naročnika:
S sodelovanjem v akciji dosedanji naročnik podaljšuje naročnino vsaj do 31. decembra 1999; novi naročnik pa s podpisom na naročilnici potrjuje, da na Gorenjski glas doslej ni bil naročen. V primeru, da naročniška služba Gorenjskega glasa ugotovi neresničnost podatkov na tej naročilnici, pogoji iz akcije pridobivanja novih naročnikov ne veljajo.

Najvažnejše: izpolnjeno naročilnico in Vaš izbor nagrade nam pošljite čimprej na GORENJSKI GLAS, p. p. 124, 4 001 Kranj. Takoj, od prvega torka oz. petka po prejemu izpolnjene naročilnice, bo pošta novemu naročniku dostavljala njegov naslovljeni izvod časopisa.

GORENJSKI GLAS
Ustanovitelj in izdajatelj:
Časopisno podjetje GORENJSKI GLAS
KRANJ

Uredniška politika: neodvisni nestrankarski politično-informativni poltednik s poudarkom na dogajanjih na Gorenjskem / **Direktor:** Marko Valjavec / **Odgovorna urednica:** Leopoldina Bogataj / **Novinarji in uredniki:** Igor Kavčič, Helena Jelovčan, Jože Košnjek, Lea Mencinger, Urša Peternel, Stojan Saje, Darinka Sedej, Vilma Stanovnik, Marija Volčjak, Cveto Zaplotnik, Danica Zavrl-Žlebir, Andrej Žalar, Štefan Žargi / **Lektoriranje:** Marjeta Vozlič / **Fotografija:** Gorazd Šinik, Tina Dokl / **Priprava za tisk:** Media Art, Kranj / **Tisk:** DELO - TCR, Tisk časopisov in revij, d.d., Ljubljana / **Uredništvo, naročnine, oglasno trženje: Zoisova 1, Kranj, telefon: 064/223-111, telefax: 064/222-917 / E-mail: info@g-glas.si /Mali oglasi:** telefon: **064/223-444** - sprejemamo neprekinjeno 24 ur dnevno na avtomatskem odzivniku; uradne ure: vsak dan od 7. do 15. ure, sreda do 17. ure / Časopis izhaja ob torkih in petkih. Naročnin: trimesečni obračun - individualni naročniki imajo 20 % popusta. Za tujino: letna naročnina 150 DEM: Oglasne storitve: po ceniku. Prometni davek po stopnji 5 % v ceni časopisa (mnenje RMI 23/27-92) / **CENA IZVODA:** 140 SIT (10 HRK za prodajo na Hrvaškem).

Država se je odločila nekdanjo vojašnico v Škofji Loki razdeliti po volji občine

Pod Kamnitnikom bodo sodišče, knjižnica in socialna služba

Pred štirinajstimi dnevi je Škofjo Loko zapustil zadnji begunec. Že letos bo začetek adaptacije vojašnice za sodišče, za knjižnico pa bo morala denar zagotoviti občina.

Škofja Loka, 24. avgusta - Dober mesec je minil od sklepa slovenske vlade, da se osrednji objekt nekdanje vojašnice v Škofji Loki iz "rok" ministrstva za obrambo razdeli kar med tri ministrstva: ministrstvu za pravosodje za potrebe Okrajnega sodišča v Škofji Loki, ministrstvu za kulturo za potrebe Knjižnice Ivana Tavčarja Škofja Loka in ministrstvu za delo, družino in socialne zadeve za potrebe Centra za socialno delo Škofja Loka. S tem se je začela uresničevati želja občine Škofja Loka, da se za vedno prekine uporaba tega nadvse dragocenega prostora ob mestu za vojaški namen.

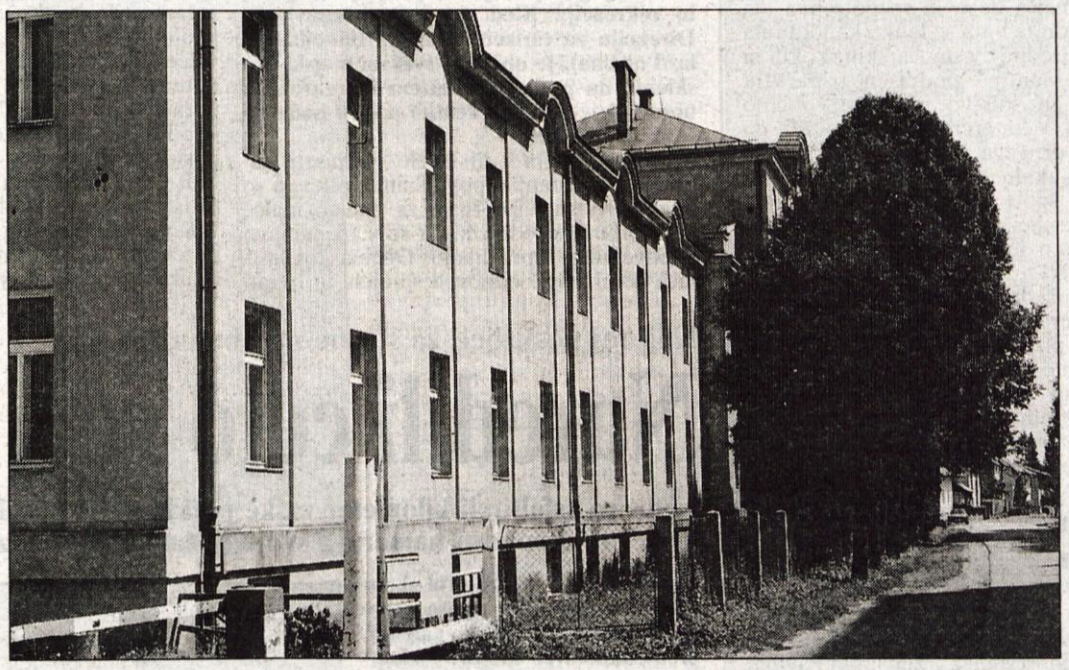

Bele lise

Ni še minilo desetletje od časov v prejšnji državi, ko so na zemljevidih tudi naše domovine zijale bele lise področij, s katerimi je razpolagala za vse nedotakljiva armada ne glede na to, kaj so si ljudje v kraju želeli in potrebovali. Še bolj kot za zemljevide trditev o belih lisah velja za urbanistične dokumente, saj so bila vojaška področja in objekti za urejevalce prostora nedotakljivi. Vsakim, sicer kar pregrešnim mislim o tem, da bi morda kazalo najti za vojaške namene kakšen bolj primeren kraj, se je postavljalo tako visoke zahteve, da je bila vsaka uresničitev že v naprej praktično onemogočena. Tako je bilo tudi v Škofji Loki, kjer so predlogi za selitev vojašnice, ki je bila posebej "zloglasna" po nadvse ostrem vojaškem drilu, ostajali desetletja le pobožne želje. Šele konec osemdesetih let se je začelo vojaško dejavnost postopoma opuščati in osamosvojitveno vojno je ta vojašnica dočakala le s skromno, bolj "vzdrževalno" posadko in bila kot taka tudi edina "napadena" in "osvobojena". Nekdanji gospodarji so se sicer nato vrnili, jo "pospravili" in izropali in s tem se končuje, kot vse kaže za vselej, vojaščina pod Kamnitnikom.

Zatočišče beguncem

Želja prebivalcev tisočletnega mesta ob sotočju Sor, da se znebi vojašnice, se je torej z osamosvojitvijo uresničila, čeprav je verjetno potrebno priznati, da njihova opozorila in zahteve, da vračanje vojakov v mesto, ki je predvsem velik kulturni spomenik, ni primerno, pri novih slovenskih oblasteh niso bila odločilna. Posebej zato, ker se je bolj vedelo, česar ne marajo, kot to, kaj naj bi s tem prostorom in objekti v prihodnje počeli. Ker je z vojno na Balkanu k nam pljusknil precejšen begunski val, se je ministrstvo za obrambo (upravljavec vse objektov nekdanje armade) odločilo, da se v vojašnici uredi begunski center, ki je deloval kot eden največjih v Sloveniji (v objektu nekdanje vojašnice je bilo tudi nad 500 beguncev) sedem let, vse do danes. Kot so nam povedali na občini, so lani po mnogih intervencijah slednjič le dobili zagotovilo, da bo center zaprt do začetka letošnjega septembra, in vest o tem, da je pred približno štirinajstimi dnevi center zapustil zadnji begunec (večina se je vrnila v domače kraje, nekatere preostale pa so preselili v druge centre) kaže na to, da se bo ta obljuba uresničila. Prav v teh dneh opremo centra pospravljajo. Če je za prva leta, ko je bilo v Bosni najhuje, mogoče reči, da so Škofjeločani begunce sprejemali z občutkom solidarnosti, pa zlasti v zadnjih dveh letih temu ni bilo več tako.

Za kakšen namen

Da vojaščine Škofjeločani praktično sredi mesta ne marajo in da so to jasno tudi povedali, smo že omenili, ni pa mogoče reči, da bi prav vedeli, kaj z objekti in prostorom nekdanje vojašnice storiti. Ob zadnjih spremembah prostorskega plana v letu 1993 je bela lisa nekoliko posivela s tem, da je bilo zapisano, naj ta prostor služi skupnim, torej družbenim funkcijam Škofje Loke. Občina je v tem letu tudi naročila prostorski preizkus osrednjega objekta vojašnice za potrebe knjižnice, vendar se je tedanji občinski izvršni svet odločil, da predlaga adaptacijo nekdanjega Sokolskega doma oz. Partizana v ta namen. Na vse bolj glasna vprašanja o tem, čemu naj služi nekdanja vojašnica je bilo mogoče dobiti predvsem odgovor, da je ta prostor predragocen, da bi se z njegovo prehitro pozidavo prenaglili, in da bo že čas pokazal, kaj Škofja Loka na tem prostoru najbolj potrebuje. Vse objekte in skoraj vsa zemljišča so dali v najem in poleg grosistične trgovine trgovskega podjetja Loka je sedaj v teh objektih vrsta garaž, skladišč, celo gradbena deponija. Prostor so našli nekateri podjetniki, urejena je bila celo plesna dvorana, z ne najboljšim medsebojnim razumevanjem sta tu še Klub škofjeloških študentov in Društvo upokojencev. Nadvse pisana družba torej, ki jo občasno (enkrat na mesec) "obogati" še mesečni sejem, sem pa tja pa tudi cirkus, ali kak zakotni "luna park". Na občini pravijo, da je za prostore še veliko zanimanje, ob pomislèku, da vse skupaj dokaj čudno in žalostno izgleda, pa odgovarjajo, da je to le začasno. Dokončni odgovor o namenu naj bi dal zazidalni načrt Kamnitnik, ki je še v izdelavi.

Najpotrebnejša knjižnica in sodišče

Idejo o tem, da naj bi bila nekdanja vojašnica preurejena v knjižnico, je ponovno oživil sklep občinskega sveta, ki v letu 1994 ni sprejel predloga o tem, da naj bi bila knjižnica v Partizanu oz. Sokolskem domu na Mestnem trgu. Poleg vprašljive dostopnosti, so ocenjevali, da Škofja Loka potrebuje tudi kulturni center z akustično dvorano, za kar v Partizanu možnosti vsekakor so. Nekdanji prostorski preizkus primernosti uporabe nekdanje vojašnice je bil nadgrajen z izdelavo idejnega projekta. Poleg potreb knjižnice, ki so ji prostori v nekdanji bančni stavbi v Šolski ulici že zdavnaj postali pretesni, pa so se spomnili tudi na še eno družbeno, bolje rečeno državno institucijo, ki je bila novih prostorov tudi hudo potrebna: sodišče. To je namreč ob ukinitvi sodišča med leti 1948 do 1954 izgubilo svojo "sodno palačo" - stavbo na Poljanski cesti, saj se je tam naselila občina. Kar več kot štirideset let je moralo delovati v povsem neprimernih pogojih nacionalizirane (Linketove) stanovanjske hiše in kljub poskusom najti boljše prostore, dodatnim prostorom v sosednjem objektu (nekdanjem dijaškem domu), je mogoče reči, da je prav sodišče skoraj pol stoletja delalo v najbolj neprimernih pogojih.

Odločila je vlada

"Na občini nismo spali, nasprotno: ves čas smo si prizadevali za čimprejšnjo izpraznitev begunskega centra in za to, da se vojašnica nameni potrebam kraja. Posebno se je z vrsto aktivnosti za to angažiral župan Igor Draksler, ki je s stalnimi stiki in usklajevanji na ministrstvih dosegel, da je bilo odločeno po naših željah", nam je povedal tajnik občine Škofja Loka **Jernej Prevc.** Lani je bila pri podjetju za svetovalni inženiring Lokainvest naročena, letos februarja pa izdelana projektna naloga za prenovo nekdanje vojašnice, v kateri se po proučitvi potreb predlaga razdelitev objekta med tri uporabnike: Okrajnemu sodišču v Škofji Loki 1.399 kvadratnih metrov (vzhodni del objekta brez kleti), Knjižnici Ivana Tavčarja Škofja Loka 1.850 kvadratnih metrov (zahodni del objekta) in Centru za socialno delo Škofja Loka 996 kvadratnih metrov (osrednji del objekta). Del preostalih prostorov pa naj bi še namenili drugim organizacijam (Lokalni radio in TV, društva). Na osnovi tega predloga je **slovenska vlada na seji 9. julija letos odločila, da se objekt nekdanje vojašnice prenese v upravljanje trem ministrstvom, ki so odgovorna za predlagane dejavnosti: ministrstvu za pravosodje, ministrstvu za kulturo in ministrstvu za delo, družino in socialne zadeve.**

Vprašanje je le še denar

Za adaptacijo bodo seveda potrebna kar precejšnja sredstva. Pri pripravah na to so, kot smo izvedeli, najdlje na ministrstvu za pravosodje, kjer imajo za reševanje škofjeloških prostorskih stisk že predvidenih 60 milijonov tolarjev, do konca meseca pa naj bi bil že izdelan izvedbeni načrt. To pomeni, da naj bi, če ne bo zapletov z izbiro izvajalca, začeli z deli še letos, na sodišču pa po besedah predstojnice **Nevenke Krelj** upajo, da bi se lahko preselili v drugi polovici prihodnjega leta. Podobno je s Centrom za socialno delo: adaptacijo naj bi plačala v celoti država in naročeni so že projekti. Vodja centra **Nada Rebolj** je glede selitve bolj zadržana, saj ocenjuje, da bo mogoča šele v letu 2000. Najbolj negotova pa bo verjetno adaptacija za potrebe knjižnice, saj bo v najboljšem primeru po oceni vršilke dolžnosti ravnateljice **Marije Lebar** ministrstvo za kulturo prispevalo le za opremo, prostore pa bo morala adaptirati občina. Kdaj bo zmogla zagotoviti (po prvih ocenah) več kot 200 milijonov tolarjev, je namreč veliko vprašanje. Verjetno ne prej kot v treh letih, ocenjuje Lebarjeva. Vse tri smo tudi vprašali, ali jim razpoložljivi prostori ustrezajo, in dobili pozitiven odgovor - optimum bi bila seveda namenska novogradnja, le pri knjižnici, kjer bi bila potrebna površina po državnih normativih 2.200 kvadratnih metrov še dodajajo, da imajo obljubo za kasnejšo adaptacijo tudi podstrešja. Edini pomislek tem načrtom imajo na sodišču, kjer poleg menijo, da v "njihov trakt", kjer bodo tudi prostori za sodnika za prekrške, druge organizacije in društva ne spadajo.

Kaj pa občinski svet?

Ob vsem povedanem je mogoče zaključiti, da se je v Škofji Loki z vojašnico končno res premaknilo. Odločitev, za namen uporabe osrednjega objekta je nedvomno "strateški korak", ki bo moral vplivati tudi na razprave o preostalem prostoru v okolici. Nehote se ob tem zastavlja vprašanje, zakaj se možnosti razprave o tako pomembnem predlogu ni dalo tudi občinskemu svetu, ki bo na tak način postavljen najmanj pred dve izvršeni dejstvi: zagotoviti denar v občinskem proračunu in potrditi namembnost, ko bo izdelan že omenjeni zazidalni načrt. Če se gradi cestni podvoz brez njegove vednosti, če se mimo njega uresničujejo tako strateške odločitve, kot je to v primeru vojašnice, se človek resnično vpraša, ali ga potrebujemo le za to, da sklepa o prodaji odsluženih službenih avtomobilov in odpisanih fotokopirnih naprav? • **Š. Žargi**

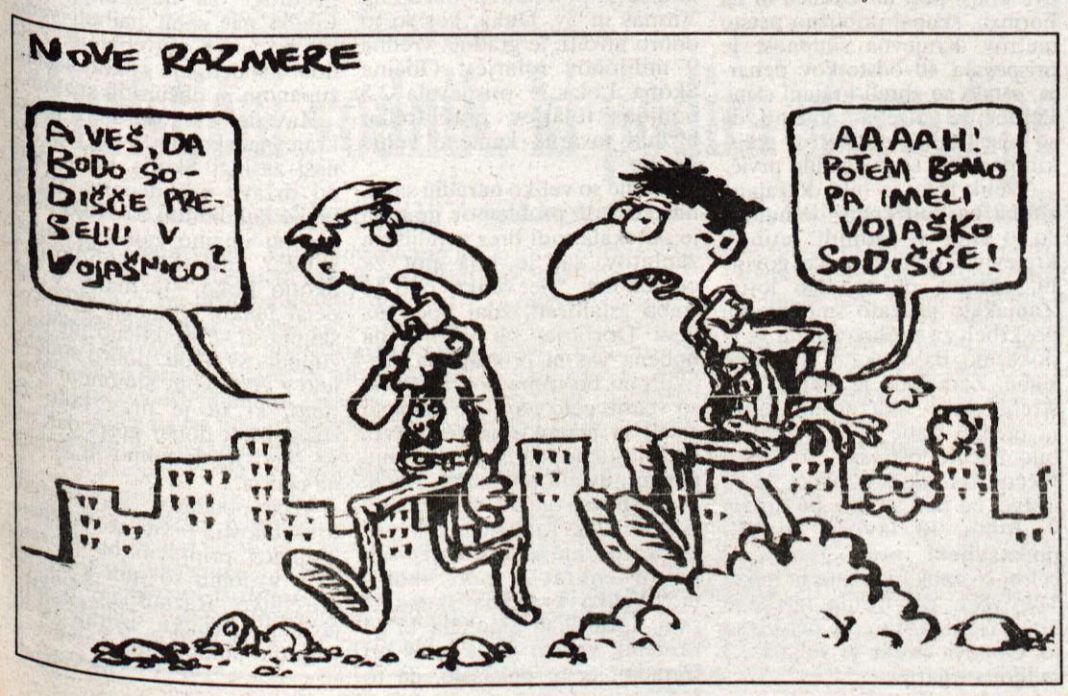

GORENJSKA OD PETKA DO TORKA

AMZS

Od petka pa do danes do delavci Avto-moto zveze Slovenije v Kranju, po gorenjskih cestah opravili 43 intervencij. Od tega so morali 35-krat vozila, ki so se pokvarila, tako da jih na kraju okvare ni bilo mogoče usposobiti za nadaljnjo vožnjo, odvleči z vlečnimi vozili, 8-krat pa je zadostovala strokovna pomoč ob okvarah vozil na cestah.

GASILCI

Kranjske gasilce so poklicali iz Partizanske ulice v Kranju, kjer so stanovalce ogrožali sršeni. Gasilci so gnezdo sršenov ohladili s CO2, odstranili in sežgali. V prometni nesreči na cesti Kranj - Naklo, so reševali vklešćene osebe v osebnem vozilu in sanirali cestišče. Kranjski gasilci so pogasili ostrešje (60 m2), ki je zagorelo na Mladinski ulici v Kranju, ter goreči kontejner za Globusom. Posredovali so tudi v prometnih nesrečah; najprej na cesti Kranj - Podtabor, kjer so reševali osebe iz vozila in nudili razsvetljavo; na cesti Kranj - Brnik, so prav tako reševali osebe ter sanirali cestišče; v križišču na Zlatem polju so prav tako sanirali cestišče; na Jeprci pa so nudili razsvetljavo. Klic so dobili tudi iz Britofa, da se v kraju širi neprijeten vonj. Gasilci so ob svojem prihodu ugotovili, da ni bilo nič nevarnega, le delavec v Oljarni je pregrel odpadno olje. **Jeseniški gasilci** so na hokeju v dvorani pod Mežaklo nudili gasilsko stražo.

GORENJSKI NOVOROJENČKI

V Kranju se je v teh dneh rodilo 7 otrok. Od šestih dečkov je bil najlažji z 2100 grami. Najtežji deklici pa je na tehtnici pokazalo 5100 gramov. Med sedmimi novorojenčki sta bila tudi dvojčka - bratec in sestrica. **Na Jesenicah** pa je na svet prijokalo 6 deklic, najtežja je imela 3810 gramov, najlažja pa 3080 gramov. Srečnim staršem čestitamo!

URGENCA

V Splošni bolnišnici na Jesenicah tudi minuli konec tedna ni minil mirno. Predvsem veliko primerov je bilo na kirurškem oddelku, tokrat 148. Na internem oddelku je 45 ljudi potrebovalo nujno zdravniško pomoč, na pediatriji 16 otrok in na urgenci 10 bolnikov.

TURIZEM

Bled je bil ta konec tedna v hotelih, apartmajih in kampu zaseden 65-odstotno. Temperatura vode v jezeru je 23 stopinj. **V Bohinju** so bili hoteli in apartmaji zasedeni 80-odstotno, kar je 10 odstotkov več kot v istem obdobju lanskega leta. Domačih gostov je 32-odstotkov. Kamp pa je bil zaseden 55-odstotno, 30 odstotkov več kot lani. Voda v Bohinjskem jezeru ima 20 stopinj Celzija. **Na Šobcu** je bilo te dni 560 gostov, kar je precej več kot lansko leto. Vendar pa zaradi poslabšanja vremena, pričakujejo odhod turistov. Temperatura vode je 19 stopinj. **V Kranjski Gori** je bilo v preteklih štirih dneh 2714 gostov, od tega 810 domačih in 1904 tujih.

KOCKA
POHIŠTVO, BELA TEHNIKA, ORTOPEDSKE VZMETNICE
TEL.: 064/403-871
TRGOVINA S POHIŠTVOM, SPODNJA BESNICA 81

Izredna seja občinskega sveta

Tokrat za zaprtimi vrati?

Bled - Blejski občinski svet se bo danes, v torek, v hotelu Park na Bledu sestal na tretji izredni seji, tokrat z eno samo točko dnevnega reda: ureditev razmerij s turističnim podjetjem Turizem in rekreacija Bled glede turističnih infrastrukturnih objektov, ki so v občinski lasti. Ker podjetje ni želelo podpisati dopolnil k pogodbi o upravljanju, 15. junija pa je odstopilo od pogodbe, župan oz. občinska uprava ne moreta uresničiti na majski seji sprejetih sklepov občinskega sveta. To je tudi razlog za sklic izredne seje, na kateri naj bi sprejeli stališča do možnih rešitev. Predsednik sveta Franc Pelko na pobudo predlagatelja gradiva predlaga, da bi zaradi varovanja poslovnih interesov izključili javnost. • **C.Z.**

V Planici obnavljajo skakalnice

Planica, 25. avgusta - Kot kaže bodo v Planici že v letošnjem letu opravili najnujnejša dela, ki so potrebna, da bo dolina pod Poncami v naslednjih letih še lahko kandidirala kot organizatorica največjih prireditev v smučarskih skokih in poletih. Konec julija je bil namreč podpisan tripartitni dogovor med Ministrstvom za šolstvo in šport, občino Kranjska Gora in OK Planica, v katerem so se zavezali, da bodo vsak od njih do konca drugega leta prispevali po 50 milijonov tolarjev za obnovo skakalnega centra v Planici. Ker je Ministrstvo za šolstvo in šport svoj delež denarja že nakazalo, so že začeli z rekonstrukcijo letalnice, kar zahtevajo nova pravila FIS. Za izpeljavo teh del je OK sklenil pogodbo s podjetjem SCT, ki so v veliki meri najnujnejša dela že opravili. Prav tako naj bi v Planici do konca tega leta prenovili 90-metrsko skakalnico, v načrtu pa je tudi obnova 120-metrske skakalnice, ki jo bodo pripravili tudi za plastifikacijo. V kratkem naj bi tudi posodobili spremljajočo infrastrukturo ob skakalnicah, Športni klub prijateljev Planice pa se pripravlja tudi za združitev s Športnim društvom Planica iz Rateč, glede na novi Zakon o športu pa naj bi kmalu uredili tudi lastninske odnose v Planici. • **V.S.**

Nova podoba parkirišča pred letnim kopališčem

Tržič, 24. avgusta - Kot je bilo načrtovano, so do petka zaključili z ureditvijo parkirišča na tržiškem letnem kopališču. Splošno športno društvo Tržič je ureditev predlagalo že jeseni, spomladi pa so organizirali skupni sestanek z županom Pavlom Ruparjem, saj je zemljišče last občine. Parkirišče so izravnali in pokrili z asfaltom, stroški dela pa znašajo okoli 4 milijone tolarjev. Polovico sredstev bo zagotovila občina, preostali del pa Splošno športno društvo in najemnik gostinskega lokala. Čeprav parkirišče ni povečano, bodo obiskovalci lažje parkirali, saj se bodo zaradi označenosti parkirišč lažje držali reda. Na 750 kvadratnih metrih površine je prostor za 40 do 45 parkirnih mest. Tržiško kopališče se s problemom parkirišč srečuje že dolgo, saj bi glede na število obiskovalcev potrebovali več urejenih parkirnih površin, zato intenzivno iščejo kakšno rešitev. • **P. B.**

Gorenjski glas na obisku v Stražišču

Kranj, 25. avgusta - Novinarji Gorenjskega glasa bomo tokrat obiskali krajevno skupnost Stražišče. Obisk bo v petek, 28. avgusta, od 19. do 21. ure, v gostilni Benedik, kamor vabimo tudi vas, dragi bralci in krajani. Če imate o tem kraju kaj zanimivega povedati, vas kaj moti, bi radi karkoli spremenili ali pa se s sokrajani pogovorili o življenju v Stražišču, vas vabimo, da se nam v petek pridružite v stražiški gostilni Benedik. Komercialisti Gorenjskega glasa vas bodo med drugim nagradili s čepicami in majicami. • **R. Š.**

Menjava upravljalcev turističnih objektov

Turisti niso občutili sprememb

Z grajskim kopališčem bo začasno, do konca leta, upravljalo zasebno podjetje Perc, s festivalno dvorano pa kongresno turistična agencija Albatros.

Bled - Upravljalski boj za "kure, ki ne nesejo zlatih jajc", kot je slikovito označil turistične infrastrukturne objekte v občinski lasti eden od članov občinskega sveta, se je na Bledu začel že ob koncu lanskega leta. Ko so v občini spoznali, da bodo do nove poletne sezone težko prenesli upravljanje z dosedanjega upravljalca, podjetja Turizem in rekreacija Bled, na novoustanovljeno Direkcijo za turizem Bled (v 100-odstotni lasti občine), je občinski svet na majski seji sklenil, da podjetju Turizem in rekreacija upravljanje pod določenimi pogoji podaljša še do konca leta.

Podjetje najprej ni želelo podpisati dopolnil k dosedanjim pogodbam, potlej pa so se njegovi najvišji organi za občino malce nepričakovano odločili, da se s 15. junijem odpovedujejo upravljanju. Občina kot lastnica objektov je odpoved sprejela in hkrati zadolžila Direkcijo za turizem Bled, da z ledeno in festivalno dvorano, z grajskim kopališčem, s smučišem Straža in z minigolfom začasno upravlja do konca leta; dotlej pa naj bi na podlagi študije, ki jo že pripravljajo, tudi sprejeli dokončne in dolgoročne odločitve o upravljanju. Direkcija je s 1. julijem za grajsko kopališče začasno, do konca leta, podelila koncesijo podjetju Perc, d.o.o., zadovoljstvo obiskovalcev pa potrjuje, da je bila odločitev dobra. S festivalno dvorano za zdaj še upravlja podjetje Turizem in rekreacija, vendar pa bo takoj, ko bo spraznilo poslovne prostore, upravljanje začasno, tudi do konca leta, prevzela kongresno turistična agencija Albatros.

Kot je na nedavni novinarski konferenci Direkcije za turizem Bled povedal njen direktor **Matjaž Završnik,** turisti niso niti malo občutili upravljalskih sprememb. Vsi objekti so bili normalno vključeni v turistično ponudbo, uresničili so tudi vse dogovorjene posle. Ker bo podjetje Turizem in rekreacija olastninilo le dva najbolj dobičkonosna objekta, to je igrišče za golf in kamp Zaka, ostale pa je že 1993. leta izločilo in preneslo v last takratne radovljiške in sedanje blejske občine, po odpovedi upravljanja ne bo moglo zaposliti vseh doslej zaposlenih na teh objektih. Končni odgovor na vprašanje, koliko njegovih delavcev naj bi prevzeli, bodo dali nova organizacija in upravljalci. Občina, podjetje Turizem in rekreacija ter direkcija poskušajo najti rešitve, ki v prehodnem obdobju ne bodo okrnile pravic delavcev in povzročile prevelikih pretresov. O možnih rešitvah bo na današnji izredni seji razpravljal tudi občinski svet. • **C. Zaplotnik**

Najprej poskrbeli za strehe na obeh domovih

Naredili celo več, kot so pričakovali

Letos so asfaltirali kilometer vaške poti in prvič posuli poljske poti. Velik poudarek dajejo družabnosti, svet krajevne skupnosti namerava svoje sestanke odpreti za ljudi, razmišljajo o uvedbi krajevnega praznika.

Virmaše, avg. - V krajevni skupnosti Sv. Duh - Virmaše so v zadnjih dveh letih veliko naredili, predsednik svet krajevne skupnosti Janez Jenko pravi, da jim je uspelo napraviti celo več, kot so računali. Najprej so poskrbeli za strehi na gasilskem in kulturnem domu, asfaltirali so več vaških poti, gasilci so pred kratkim odprli prenovljen dom.

V škofjeloški krajevni skupnosti Sv. Duh - Virmaše so gasilci pred kratkim odprli prenovljen dom, kar so združili z družabnim srečanjem krajanov. Vendar to ni edina pridobitev v zadnjih dveh letih, odkar imajo novo vodstvo oziroma odkar devetčlanski svet krajevne skupnosti vodi **Janez Jenko.**

"Veliko več nam je uspelo, kot smo računali, čeprav smo morali naprej plačati stare dolgove, ki so znašali 2,5 milijona tolarjev, kar je za našo krajevno skupnost veliko, približno toliko letno dobimo za nogradnje," pravi Jenko. Lani so najprej asfaltirali dve krajši poti na Grencu in na Formah, skupaj približno petsto metrov. Krajevna skupnost je prispevala 40 odstotkov denarja, ostalo so zbrali krajani sami. Posebej je potrebno omeniti, da so posuli deset kilometrov poljskih poti, kar se je zgodilo prvič.

"Velik izziv je bila dotrajana streha na kulturnem domu, saj so o njej v zadnjih letih v krajevni skupnosti precej govorili, obnove pa se niso lotili. Zamakalo je, zato smo morali poskrbeli za streho, vendar se je pokazalo, da opeka ni bila tako slaba. Zamakalo je, ker je bila streha slabo vzdrževana, nihče ni menjal slabe opeke, zato je bilo načeto ostrešje. To lahko rečem, ker nikjer ni bilo nobene lestve, ne pod streho, ne drugje v domu, le lavorji so bili podstavljeni, pravi Jenko. V celoti so zamenjali late in nekaj 'špirovcev', dve tretjini opeke je nove, tretjina stare, le očistili so jo. Obnova strehe je veljala 2,3 milijona tolarjev.

Z obnovo regionalne ceste Škofja Loka - Kranj bodo pri cerkvi v Sv. Duhu zgradili podvoz, s čimer bo vas dobila nekdanjo pot v Gorajte. Ne da bi vprašali ljudi, so jo namreč zaprli v šestdesetih letih, ko so rekonstruirali cesto. Država bo potemtakem zdaj vrnila, kar je takrat vzela.

Letos so asfaltirali približno kilometer poti na vzhodni strani Virmaš in Sv. Duha, ker so jo dobro utrditi, je gradnja vredna 9 milijonov tolarjev. Občina Škofja Loka je prispevala 2,5 milijona tolarjev, prav toliko bližnja tovarna kamene volne Termo.

Ljudje so veliko naredili sami, hitro in brez problemov, gradnja je potekala tudi brez zemljiških zapletov, saj je bila pot že odmerjena. "Še veliko poti je treba asfaltirati, zdaj bodo na vrsti Dorfarje, saj pazijo, da nobena vas ni prikrajšana. Veliko poti bo treba popraviti, saj so včasih zelo na hitro polagali asfalt in marsikje je razpokan. Razmišljamo, da bi pri zbiranju denarja uvedli nov način, ljudje bi prispevali glede na oddaljenost od poti. Tako ne bi bilo več izgovorov, kje se kdo vozi, vsak pa bi enkrat v prvi skupini.""Velika krajevna skupnost smo, razmišljali smo, da bi jo razdelili, vendar se je letos pri izgradnji ceste pokazalo, da to ne bi bilo dobro, saj smo skupaj akcijo lažje izplejali. Slaba stran velike krajevne skupnosti pa je, da se veliko ljudi oglasi le, ko kaj potrebujejo, več kot polovico je takšnih," pravi Jenko. Več bi morali napraviti tudi za polepšanje vasi.

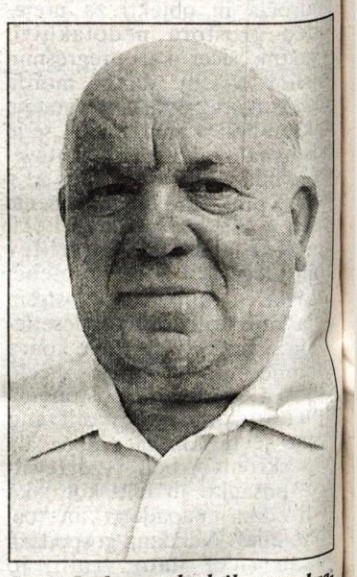

Janez Jenko, predsednik sveta krajevne skupnosti Sv. Duh - Virmaše.

Lep zgled je avtobusna postaja v Dorfarjih, kjer je vrtnar Antolin ob novi avtobusni postaji zasadil rože. Lepo bi bilo, če bi po izgradnji regionalne ceste tako polepšali tudi druge avtobusne postaje. Bolj so v zadnjem času zaživela tudi središča vasi, po obnovi gasilskega doma zlasti v Virmašah, kjer nameravajo postaviti še nekaj klopc in obnoviti sušilnico. Niso se dorekliu čemu bo namenjena, morda se bo komu porodila dobra zamisel.

"Razmišljamo, da bi seje sveta odprli ljudem, lahko bi poslušali in pismeno podali predloge za naslednje seje. Ljudje pač sami najbolj vedo, kaj po vaseh potrebujejo. Zelo dobro sodelujejo s škofjeloškim županom in občinskih svetom.

Zavedajo se, da smo velika krajevna skupnost, da tudi po naši zaslugi Škofja Loka dobi od države več denarja, da bi lahko kandidirali za svojo občino, saj imamo zanje prostore, vendar smo bili solidarni s Škofjo Loko," je malce v šali dejal Jenko. Območje krajevne skupnosti se praktično ujema z župnijo Sv. Duh, dobro sodelujejo z župnikom Simonom Fortuno, ki se je prav tako že izkazal kot dober gospodar, saj so pred letom obnovili streho na cerkvi.

Večji poudarek so dali tudi družabnosti, prvič so srečanje krajanov pripravili ob Novem letu, v domu so tudi kulturne prireditve. Razmišljajo o krajevnem prazniku, izbrali bodo verjetno poletni dan.

M.Volčjak

Blejske poletne prireditve

Dobro obiskani koncerti klasične glasbe

Gostje so lepo sprejeli sprejeli torkove obiske pri graščaku na gradu, v festivalni dvorani pa so pogrešali klimatske naprave.

Bled - V poletni turistični sezoni ni bilo dneva, da na Bledu in v okolici ne bi bilo vsaj ene prireditve. Letos prvič so julija in avgusta za (stacionarne) goste pripravili tedenski program s prireditvami od ponedeljka do nedelje, poleg tega pa je bilo na Bledu še več drugih prireditev, ki so privabile veliko obiskovalcev.

V okviru tedenskega programa so si gostje vsak ponedeljek zvečer v festivalni dvorani za vstopnino 1.000 tolarjev lahko ogledali predstavitev slovenskih ljudskih plesov. Čeprav obisk ni bi velik, približno sto gostov na predstavo, so na Bledu mnenja, da je to za začetek solidno in da bi s tovrstnimi večeri morali nadaljevati tudi v prihodnje. Prepričani so, da bi k boljšemu obisku prispevale tudi klimatske naprave v dvorani. Vsak torek popoldne je goste na gradu pričakal graščak, vsakič pa je bil tudi lokostrelski turnir. Blejci so te prireditve pripravljali skupaj z igralci gledališča Tone Čufar in lokostrelci Viteškega reda Gašperja Lambergarja. Ob četrtkih in petkih je bila za goste narodnozabavna glasba v gostišču Blegaš in v hotelu Jelovica, vsako nedeljo pa v zdraviliškem parku sejem domače in umetne obrti (s ponudbo 20 do 25 stojnic), raznolik otroški program z lutkovnimi predstavami in delavnicami za otroke in nastop godbe na pihala. Med nastopajočimi je bilo tudi poulično gledališče iz Belgije in Francije. Vsako sredo so za goste pripravili turnir v mini golfu, vsak petek pa v hotelu Ribno teniški turnir.

Poleg tedenskega programa je bilo na Bledu tudi več drugih prireditev. Julija je bil že tradicionalni mednarodni festival Violina z dobro obiskanimi koncerti. Na flamskem tednu v okviru Okarina folk festivala so se predstavile številne flamske glasbene skupine, ob glasbi pa je bilo možno poskusiti tudi belgijske kulinarične dobrote in pivo. Ker so festivalske prireditve iz zdraviliškega parka preselili v stavbo Fundacije Jože Ciuha, kjer so pobirali tudi vstopnino (500 tolarjev), je bil obisk nekoliko slabši kot prejšnja leta; natančna primerjava pa ni možna, ker so se v parku ustavljali tudi naključni obiskovalci. Na svoj račun so prišli tudi ljubitelji klasične glasbe.

Na gradu sta bila v okviru 46. Festivala Ljubljana dva koncerta, v cerkvi sv. Martina so nastopili Trio Baraga, Tomaž in Alenka Lorenz ter harfistki Mojca Zlobko in Uta Jungwirth, polno cerkev obiskovalcev pa je na otok privabil Gregorijanski koral. Vsi koncerti klasične glasbe so bili dobro obiskani, med gledalci oz. poslušalci pa so prevladovali gostje.

C. Zaplotnik

GORENJSKI GLAS
VEČ KOT ČASOPIS

Na več kot tisoč metrih v Prtovču živijo složni ljudje

Prtovč pozdravlja planince z rožami

V vasi s petimi hišami teče življenje lepo in mirno, ob koncu tedna pa nadvse oživi. Pobrano parkirnino vlagajo v skupno urejanje vasi.

Prtovč, 24. avgusta - Kot ima pri nas skoraj vsako okolje svoj priljubljen planinski vrh, je zagotovo za prebivalce Selške doline to Ratitovec. In najpogostejše izhodišče za pot na Ratitovec je vasica Prtovč, do koder se je mogoče pripeljati po asfaltirani cesti, je pa mogoče reči, da je tudi obisk te slikovite vasi pravo doživetje. Za razliko od ostalih podratitovških vasi, ki so postale že kar pojem za izumrtje odročnih krajev, žive tod ljudje, ki pozdravljajo svoje obiskovalce s cvetjem na oknih, saj bi toliko rož na hišah našli le malokje.

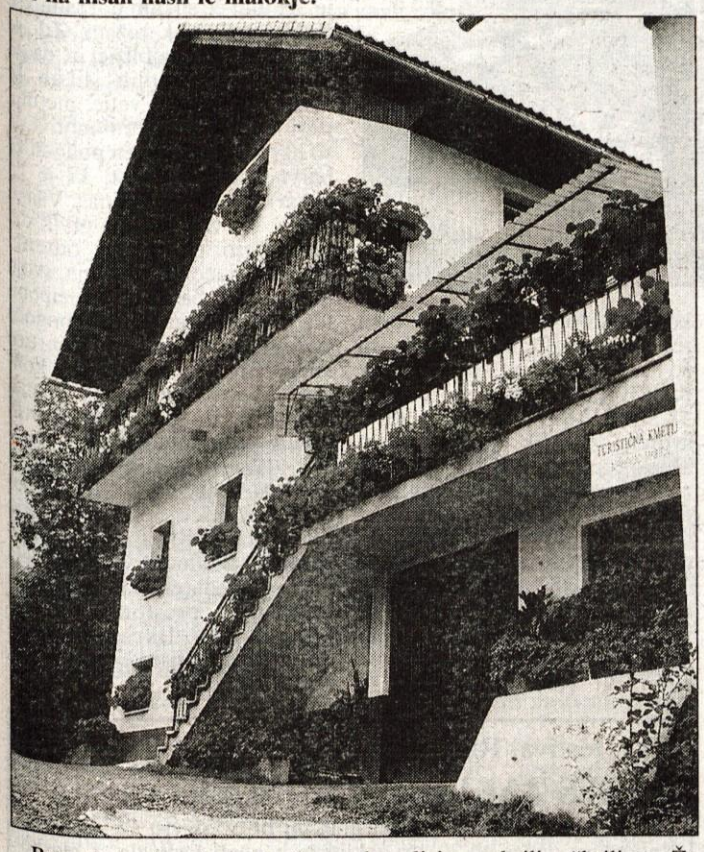

Prtovč je izredno strnjena vasica na nadmorski višini 1025 metrov, ki ima pet hiš: v treh živi stalno 24 domačinov, dve hiši pa sta počitniški. Vas se začne z izredno slikovito cerkvico, ki jo ravnokar obnavljajo, saj ji je vihar leta 1910 podrl "turn" - streho zvonika, ki so ga nato pokrili s streho s škodljami, letos pa mu bodo vrnili prvotno podobo: podobno kot v Železnikih bodo zvonik ponovno oblikovali in prekrili s škriljem. Že od daleč pade v oči belina v večini lepo obnovljenih hiš in posebnost, da je na slehernem oknu mogoče videti rože - ne samo na stanovanjskih hišah, celo na oknih gospodarskih poslopij. Da jim za izgled vasi ni vseeno, je mogoče ugotoviti že na prvi pogled tudi po urejenosti poti do hiš.

Kot večina obiskovalcev, smo se tudi mi ustavili pri Mohoričevih, kjer imajo že 24 let kmečki turizem, saj je hiša poznana po tem, da nudi dobro domačo hrano. Gospodinja **Marica Mohorič,** ki je kljub letom nadvse živahna in vesela sogovornica, nam je povedala, da je naprej začela z dostavo hrane na sam Ratitovec - tja jo je tovorila s konjičem, ker pa je bilo to prenaporno, se je odločila, da doma odprejo vrata. Čeprav je na tabli njeno ime, pravi, da so, kot že 300 let, gospodarji moški: "ata in sin", sicer pa osem članov družine treh generacij živi složno in v razumevanju. Ker sama vsega ne zmore, ji zelo pomagata hčerka in snaha. Na kmetiji, kjer je 17 hektarjev zemlje, se kaj veliko ne da pridelati, redijo pa 10 glav živine in štiri prašiče, vse predvsem za to, da lahko ponudijo res pristno domačo hrano. Sin je tudi strastni lovec, o čemer priča cela vrsta trofej, in nič čudnega torej ni, da kar pogosto lahko ponudijo lovski golaž. Prenočišč nimajo, pač pa poskušajo planincem čimbolje ustreči z domačo hrano. Zlasti ob koncih tedna niso redki tisti, ki si že zjutraj, ali dopoldne, ko se pri njih ustavijo pred uro in pol dolgo hojo na Ratitovec, za opoldne ali popoldne naročijo kosilo.

Rože so za Marico Mohorič posebna uteha: če se slabo počuti, pravi, da se z rožami pogovori, pa ji odleže. Rože je imela že na stari hiši in prav od njih se je brez posebnega dogovora razširila navada, da spomladi snamejo zunanja okna in na okenske police namestijo lončke za rože. V veži je na steni v okvirju priznanje Turističnega društva Železniki iz lanskega leta za najlepše urejeno zunanjost hiše, še več pa ji pomeni, da že vse tri vnukinje že vedo, kako je potrebno ravnati z njimi. Z veseljem v vasi "tavšajo z vršički", nam je dejala, pa tudi za zalivanje rož pri sosedu - vikendašu rada poskrbi.

Sicer pa v Prtovču žive lepo in mirno: "Vse imamo: lepo cesto, elektriko, dobro vodo, telefon. Lepše nam je kot tistim v dolini: imamo pa tudi svež zrak in mir. Predvsem pa je največ vredno, da se dobro razumemo. Star rek pravi: Sosed soseda bolj rabi, kot brat brata!" še dodaja Marica Mohorič. Dvakrat na leto je še posebno živahno. Za Jakoba, ko je semenj, in ob množičnem pohodu na Ratitovec. Takrat vaščani dajo za parkiranje tudi svoje njive, pobirajo parkirnino (običajno je avtomobilov več kot 500!) in zbrani denar vlagajo v urejanje vasi. Ob pomoči občine si je vas izgradila tudi nov vodovodni rezervoar, druži pa jih tudi paša živine na planini. V denacionalizacijskih postopkih je dobila njihova pašna skupnost tudi del planine nazaj, v last: **"Saj se dobro razumemo, ampak zato, da ne bo kdo kdaj v prihodnosti komu kaj očital. Pol Kosmatega vrha je bilo vedno prtovškega!"** razlaga Marica Mohorič. Ker stalno rabijo mleko, Mohoričevi na pašo na planino pošljejo le del svoje živine, s posebno iskrico v očeh pa nam Marica pove, da imajo tudi žrebno kobilo, ki se pase na Dajnarski planini. Dala jim je že osem žrebet, spomladi pa jo za sajenje krompirja tudi vprežejo, saj "traktor preveč potlači".

"Lepo nam je, le čas vse prehitro mineva. Kadar se slabo počutim, mi najhitreje odleže, ko nas obišče kakšna vesela družba in ko lepo zapojejo. Veste imam tri vnukinje, pa tudi pri sosedu so tri punčke. Pravijo, da je tu na Prtovču taka voda, da so sama dekleta. Ni to samo danes, ta sloves se drži Prtovča precej nazaj. O saj so Prtovške punce vedno bile na dobrem glasu, fantje pa bodo že prišli..."

• Š. Žargi

ZRCALCE, ZRCALCE

Končno asfalt

Tržič *- Če kdo morda misli, da je poslabšanje vremena na Gorenjskem sredi prejšnjega tedna zgolj posledica gibanja zračnih gmot, kot bi temu rekla klimatologinja mag. Tanja Cegnar, pač nečesa ne ve: za vremensko spremembo po rekordno dolgem obdobju sončnih dni so poskrbli Tržičani! Sredi najhujše avgustovske pripeke, ko obiskovalce letnega kopališča štejejo v stotinah, so se na začetku prejšnjega tedna v Tržiču namreč lotili asfaltiranja parkirnega prostora pred kopališčem, ki zasluženo slovi kot najlepše urejeno daleč naokoli. Ker je pojav rovokopača na parkirišču rahlo moteče vplival na množico, ki je čez gradbišče želela priti do bazenov, so vrli izvajalci hitro ukrepali: naročili so slabo vreme in dež, da se ne bi kadilo izpod strojev.*

Kljub temu da morda sredi kopalne sezone bržčas res ni najbolj primeren čas za prekopavanje parkirišča pred letnim kopališčem, imajo v Tržiču vendarle najmanj tri zelo dobre razloge za to: hvalevredno je, da investicijo po tretjinah financiranjo občina, Splošno športno društvo in Pizzerija Bazenček; v programu letošnje Šuštarske nedelje bo 5. septembra cel kup zabavnih prireditev prav na letnem kopališču in k pestremu programu sodi tudi lepo urejen sveže asfaltiran parking namesto globokih lukenj makadamske izvedbe; takoj, ko so minuli četrtek položili asfalt, je spet posijalo sonce.

Ovčarski bal in Jezerjanska noč

Zgornje Jezersko *- Vsem, ki ste v naše uredništvo spraševali, kdaj bo letos tradicionalni Ovčarski bal na Zg. Jezerskem ob Planšarskem jezeru, sporočamo:* ***Ovčarski bal bo 20. septembra.*** *Vemo pa, da naj bi po prvotnem koledarju prireditev že bil in to drugo avgustovsko nedeljo, kar je vedelo tudi kakih šest tisoč razočaranih obiskovalcev, ki so na prostoru ob Planšarskem jezeru pričakovali pester program, izcimilo pa se ni nič.*

In tako lahko z veseljem napišemo, da ne držijo govorice, da je očitno šel tudi jezerjanski Ovčarski bal rakom žvižgat, kar se je žal zgodilo s tradicionalno cerkljansko razstavo cvetja. Poleg tega, da Ovčarski bal bo, resda dober mesec kasneje, smo prepričani tudi v to, da bo novoustanovljena občina Jezersko poskrbela še za kakšno turistično prireditveno novost. Če dober zgled sosednje cerkljanske občine kaj vleče, bomo morda prihodnje leto že najavili prvo Jezerjansko noč.

In verjetno (ponovno) tudi to, da takšne dobre prireditve v Kranju (spet) ne bo. Koga bo zaradi tega dal župan na disciplinsko, pa lahko ugibate.

Dograditev zdravstvenega doma se bo začela septembra

Škofja Loka, 24. avgusta - Zapletov z dograjevanjem Zdravstvenega doma v Škofji Loki še ni konec: po izdaji gradbenega dovoljenja so se naj pritožili, kot smo že poročali, sosedje ob Koširjevi cesti, po zavrnitvi njihove pritožbe na Ministrstvu za okolje in prostor Republike Slovenije pa še na Upravno sodišče. Ker pritožba na Upravno sodišče ne zadrži izvajanja del, so se na občini odločili, da bodo z gradnjo prizidka začeli in sedaj čakajo na izselitev služb Zavoda za zdravstveno varstvo Slovenije, ki naj bi se preselili v poslovno stavbo. Sicer pa dela v samem zdravstvenem domu že potekajo, saj morajo še pred začetkom kurilne sezone urediti novo kotlovnico (dosedanja je že povsem iztrošena), poleg tega pa preurejajo tudi prostore otroškega dispanzerja v prvem prizidku tega doma. • **Š. Ž.**

Prizidek bo nared do začetka šole

Škofja Loka, 24. avgusta - Čeprav obljubam, da bo prizidek k Osnovni šoli Jela Janežiča - osnovni šoli s prilagojenim programom v Škofji Loki, po borih štirih mesecih gradnje pravočasno nared na občini Škofja Loka niso povsem verjeli, pa je domači izvajalec del SGP Tehnik držal obljubo. Po začetku gradnje prizidka z učilnicami in nekaterimi spremljajočimi prostori sredi aprila, je objekt dograjen, v njem že nameščajo opremo in urejujejo zunanjo okolico. Učencem z motnjami v razvoju iz štirih občin na Škofjeloškem in učiteljem se torej že ob samem začetku novega šolskega leta obetajo novi prostori, ki bodo omogočili ponovno delo vseh oddelkov v eni stavbi, bistveno pa se bodo izboljšali tudi pogoji za usposabljanje otrok, ki so najtežje prizadeti. To je sicer šele prva faza dograditve te šole, saj je velika želja tudi dograditev telovadnice, ki si jo sedaj delijo s sosednjo osnovno šolo. Slavnostna otvoritev bo verjetno po začetku pouka sredi septembra. • **Š. Ž.**

Praznik gasilcev v Loki

Mengeš, 24. avgusta - Gasilci Prostovoljnega gasilskega društva Loka pri Mengšu so v soboto proslavili 65-letnico obstoja in delovanja. Ob tej priložnosti so dobili novo gasilsko vozilo. Pri nakupu so jim pomagali krajani, člani pa so tudi sami z delom pripomogli k nakupu. Okrog dva milijona tolarjev pa so dobili tudi iz občinskega proračuna, podobno kot pred štirinajstimi dnevi tudi gasilci iz Topol, ki so praznovali 50-letnico. Boter in botra vozilu, ki ga je blagoslovil mengeški župnik Matej Zevnik, sta bila Ivan in Marjana Podobnik. Na prevzemu avtomobila pa je igrala tudi mengeška godba pod vodstvom Primoža Kosca. • **A. Ž.**

Izšel Turistični vodnik po občini Jesenice

Turistični vodnik, ki podira stereotipe o Jesenicah

Vodnik izdan v nakladi 3.810 izvodov, v slovenskem, italijanskem, nemškem in angleškem jeziku

Jesenice, 24. avgusta - Od sobote naprej je v prosti prodaji Turistični vodnik po občini Jesenice. V tej lični publikaciji, oblečeni v značilni barvi jeseniškega grba - kobaltno modri in srebrno sivi, je predstavljeno vse, kar lahko turistu, popotniku ali naključnemu obiskovalcu ponudijo Jesenice. Že sam njen obseg na laž postavlja stereotip, da so Jesenice le železarna in hokej.

Od uveljavitve lokalne samouprave leta 1995 naprej, ko se je iz skupne občine odvojila občina Kranjska Gora, se je občina Jesenice ubadala s pomanjkanjem publikacij, namenjenih promociji turizma v občini. Župan Božidar Brudar je ob prestavitvi prvega turističnega vodnika dejal: "V preteklosti so se pretirano vsi napori za razvoj turizma, športa in ostalega, kar pripomore k turizmu, usmerjali v Kranjsko Goro. Čeprav imajo tudi Jesenice veliko pokazati."

Novooblikovana občina Jesenice je ostala brez promocijskih gradiv, čeprav so obstajale določene publikacije posameznih občinskih institucij: muzej, planinsko društvo, pot kulturne dediščine. Vendar so te obravnavale le ozek segment iz svojega področja, bile so sicer vsebinsko dobre, a so bile neenotne po barvi, obliki in kakovosti tiska.

Novi Turistični vodnik po občini Jesenice predstavlja več kot 70 občinskih zanimivostih, ki so razdeljene v šest sklopov: kulturne znamenitosti, umetnostni spomeniki novejše zgodovine, znamenite osebnosti, arheološke znamenitosti, naravne znamenitosti in druge znamenitosti. Poleg slovenske izdaje je izdan še v italijanskem, nemškem in angleškem jeziku. Izšel je v skupni nakladi 3.810 izvodov. V prvi fazi bo vodnik prodajalo Turistično društvo Jesenice po enotni ceni 1500 tolarjev. Izvajalec projekta je bila ljubljanska agencija Kres, d.o.o..

"Teksti v vodniku so napisani v poljudnem jeziku, saj je namenjen široki množici. Morda smo kaj spustili, vendar pa turistični vodnik predstavlja osnovo, na kateri bomo gradili razvoj jeseniškega turizma," je zaključil župan Brudar.

• S. Šubic

KULTURNI KOLEDAR

BLED - V belem salonu hotela Toplice je Galerija Bevisa pripravila razstavo akvarelov akad. slikarja ***Klavdija Tutte***. V Hotelu Astoria razstavlja slike ***Leopold Gros***. V Galeriji Trg razstavlja ***Marjanca Jemc Božič***. V galeriji Pristava razstavlja slike ***Jože Ciuha***. V Hotelu Ribno razstavlja slikar ***Štefan Planinc***. V restavraciji Okarina razstavljata irska slikarja ***Ella Kavanagh in Eoin de Leaster. V galeriji Vila Nana so na ogled slike hrvaške naive*** - Josip Generalić in Dražen Tetec. . V Mali galeriji hotela Jelovica razstavlja ***Ante Žaja***. Galerija Bevisa je v hotelu Vila Bled pripravila razstavo risb in tekstilnih reliefov ak. slikarke ***Marike Danč - Roth***.

KRANJ - V prostorih Prešernove hiše in Mestne hiše so na ogled dela akademskega slikarja ***Tomaža Gorjupa***. V Mali galeriji razstavlja keramike razstavlja ***Ljubo Blagotinšek***. V Stebriščni dvorani kranjske Mestne hiše podjetje ETI SVIT Kamnik razstavlja ***Kamniške Majolike***. V Caffe galeriji Pungert razstavlja fotografije ***Franc Temelj*** iz Žirov. V Cafe Restaurantu Yasmin je na ogled prodajna razstava slik akademskega slikarja ***Domna Slane***.

TRŽIČ - V tržiškem paviljonu so na razstavi "Igra jeklene igle" na ogled umetniške gravure umetnika avtodidakta ***Adija Arzenška (1932 - 1994)***.

JESENICE - V Kosovi graščini je na ogled razstava ***Bakrorezi - metalurgija in rudarstvo 17. stoletja***.V razstavnem salonu Dolik je na ogled razstava kiparskih del ***dr. Stipeta Miličića***.

KRANJSKA GORA - V Liznjekovi hiši je na ogled razstava miniaturnih posnetkov zibelk avtorja***Staneta Zugwitza***. V bistroju hotela Kompas razstavlja ***Ljubo Kozinc***.

RADOVLJICA - V Čebelarskem muzeju razstavlja izdelke iz voska ***Marjeta Pikelj***. V Galeriji Kašča razstavlja hrvaška slikarka ***Jadranka Pamić*** slike v batik tehniki z naslovom Istrski motivi. V Savnikovi hiši razstavlja slike članica likovne skupine Vir ***Nataša Rozman***. V galeriji Trg razstavlja ***Marjanca Jemc Božič***.

POKLJUKA - V Šport hotelu je na ogled razstava slik 6. likovnega triglavskega tabora.

BOH. BISTRICA - V Polajnarjevi galeriji, Vodnikova 13, je vsak dan na ogled stalna zbirka slik akad. slikarja ***Albina Polajnarja*** V Muzeju Tomaža Godca je na ogled etnološka razstava ***Ko bo cvetel lan***

BEGUNJE - V Galeriji Avsenik je na ogled razstava ***Veliki mojstri 20. stoletja*** iz zasebnih zbirk.

ŠKOFJA LOKA - V Galeriji Loškega muzeja je na ogled razstava tapiserij ***Silve Horvat. Loški muzej*** je odprt vsak dan od 9. do 18. ure, razen ponedeljka. V okroglem stolpu Loškega gradu je na pogled razstava ***Rod, rodovnik, rodoslovje - Nismo od včerajšnjega dne***; na ogled bo do konca septembra. V Galeriji Ivana Groharja so na ogled dela ***Milana Butine***. V "mini galeriji" Upravne enote Škofja Loka razstavlja julija in avgusta ***Lojze Tarfila*** iz Železnikov slike z naslovom Svet barv in nedoumnih poti.

TRŽIČ - V Informacijski pisarni Občine Tržič razstavlja grafike akad. slikarka***Zora Stančič***.

Novo v kinu

SMRTONOSNO OROŽJE ČETRTIČ

Kdo bi si mislil, da bo Smrtonosno orožje (Lethal Weapon), tako smrtonosno tudi v četrtem nadaljevanju. Spawn ni smrtonosen je pa iz stripa in v stoterih oblikah. Pojavil se bo celo v Gorenjskih kinematografih.

Veliki in še lepši **Mel Gibson,** ter njegov filmski kompanjon **Danny Glover,** policist Riggs in njegov starejši, preudarnejši prartner Murtaugh sta spet tu. Z vso sicerščnjo filmsko ekipo seveda. Hmmm... se še spomnite, ko se je v tretjem delu Riggs zatrapa v policistko Lorno, igra jo **Rene Russo,** tu je še vedno stari po duhu vedno na svetli strani življenja Leo Getz, igra ga **Joe Pesci.** Skratka stara ekipa z nepozabnimi obrazi nastopa tudi tokrat. Baje, da so tako dobro opravili tudi četrtič ravno zato, ker se kot filmska ekipa blazno dobro štekajo. Igralci pe se štekajo tudi s svojimi filmskimi liki. Mar pri vsem tem sploh lahko še kaj manjka. *Smrtonosno orožje 4* torej.

Drugi namig tega tedna je film *Spawn.* Film, jasno ameriški, temelji na izjemno popularnem stripu, ki s pomočjo najnovejših dosežkov na področju posebnih efektov zaživi na filmskem platnu. Neustrašen bojevnik, temačen junak, morilec... in se kaj v tej smeri je lahko Spawn, ki se lahko prelevi v najbolj nenavadne oblike in je oborožen z najsmrtonosnejšim orožjem. Spawn nastane iz Sla Simmonsa, igra ga **Michael Jai White,** ki ga ubijejo pokvarjeni sodelavci tajne državne službe. Al še pravi čas podpiše pogodbo s hudičem, sledilo naj bi uničenje človeštva. Ampak zadeva pride tako daleč, da je usoda človeštva odvisna od srčnega utripa človeka, katerega srce ne sme prenehati biti. Grdo.

Glasbena šola
ŠKOFJA LOKA

Svet GLASBENE ŠOLE ŠKOFJA LOKA
Puštal 21, 4220 Škofja Loka

razpisuje delovno mesto

RAVNATELJA

Kandidati morajo izpolnjevati pogoje, ki jih določa Zakon o organizaciji in financiranju vzgoje in izobraževanja (Ur. l. RS, št. 12/96) ter imeti pedagoške in organizacijske sposobnosti za vodenje šole.
Ravnatelj bo imenovan za štiri leta.
Začetek dela: 1. 12. 1998.
Prijave z dokazili o izpolnjevanju pogojev in opisom dosedanjega dela v vzgoji in izobraževanju pošljite v 8 dneh po objavi razpisa na naslov šole s pripisom: ZA RAZPIS RAVNATELJA.
O izbiri bodo kandidati obveščeni v zakonitem roku.

Marjeta Zajec, v hotelu Krim na Bledu razstavlja slike na svili

"VEDNO ZNOVA SE VRAČAM K ROŽAM"

Bled - V Hotelu Krim na Bledu je na ogled prodajna razstava slik na svili Marjete Zajec iz Ljubljane. Arhitektka po izobrazbi, uspešna projektna načrtovalka, se je po upokojitvi posvetila slikanju, v zadnjem času pa se vse bolj uveljavlja s slikami na svili in usnju. Razstava bo odprta do konec oktobra.

"V slikanje na svilo me je najbrž zvabil prav izziv drugačnosti, ustvarjati na drugačen način. Kot arhitekte so nas vedno učili, da moraš biti na neki način izviren in vsaka trgovina, razstavni prostor, vsak ambient, ki sem se ga lotila je bil drugačen, uporabljala sem drugačne materiale... Tako razmišljanje me je vodilo tudi, ko sem začela slikati," je o svojih začetkih povedala Marjeta Zajec, sicer diplomantka Fakultete za arhitekturo, ki je poklicno delovala kot arhitektka - projektantka interierov, poslovnih in sejemskih prostorov. Po upokojitvi se je začela posvečati predvsem arhitekturnim detajlom, ki oživljajo bivalni prostor in ga delajo prijaznejšega. **"Pred sedmimi leti, ko sem se upokojila, sem prosti čas začela posvečati cvetnim aranžmajem, drobnim dekoracijam, izdelovala sem bidermajer šopke, poskusila sem s slikanjem, kar sem si želela celo življenje. Slikanje na svilo mi je kar dobro šlo od rok..."** Likovno znanje Marjete Zajec je v veliki meri do izraza prihajalo že v nejnem tridesetletnem poklicnem udejstovanju, a vendar "...njeno vseskozi pristno, vendar latentno likovno nadarjenost je iz uspavanosti obudilo naključje, ko pa se je ustvarjalni nagon sprožil, ga ni mogla in tudi ne hotela ustaviti...," kot je na pot k tokratni razstavi zapisal Jožef Matijevič.

Kot je povedala Zajčeva, jo je v nadaljevanju ustvarjanja v mnogočem spodbudil akademski slikar France Slana: **"Pokazala sem mu eno svojih slik na svili, pa mi je dejal, naj jih naslikam kakih dvajset za razstavo. Zelo so mu bile všeč. Pri njem se sicer nisem učila, a ga imam kot za nekakšnega za mentorja, saj je podzavestno vplival na to, kar še danes delam."** Marjeta Zajec je, v petih letih odkar slika, po prvi razstavi v Vodnikovi domačiji v Ljubljani, svoja dela razstavila na dvajsetih večinoma samostojnih razstavah.

"Svila je dober, a hkrati tudi nehvaležen material za slikanje. Pri delu so poleg različnih vrst barv zelo pomembni prostor, temperatura, kvaliteta svile... Olje lahko popravljaš leta in leta, medtem ko je pri svili ravno nasprotno. Je pa svila že po občutku lahkotnejša, material je simpatičen, svila je sprejemljiva za mnogoterost barvnih nians, od nežnih do močnih. Še vedno pa svoje slike gledam skozi celostno podobo prostora, to je pač prva in najpomembnejša izkušnja arhitektov, slika naj bi bila pika na i prostora. Kljub temu da ne slikam za galerijo, ravnam se namreč na svojem trenutnem občutju, pa včasih, ko vidim prostor, le-tega tako rekoč fotografiram v spomin, in že tisti trenutek, vzamem čopič v roke vem kaj bom ustvarila." "...Slike Marjete Zajec so v svojem zraz, ki je vsebinsko asociativen, vezane na predmetni svet, s prelivanjem barv in z risarskimi dopolnitvami pa upodobljeni motivi spominjajo predvsem na razne cvetove, na slikovito rastlinje, živalski svet, ter presenetljive podobe krajin in razpoloženja v njej," je ob eni njenih razstav zapisal Mirko Juteršek. Rože so temelj in rdeča nit njene motivike "Cvetje mi je bilo vedno zelo blizu, vedno sem imela v pisarni rože, nikoli nisem mogla začeti delati brez šopka. Zame je vsaka stvar ki zraste, nekaj lepega, tudi rumeni regratovi cvetovi. Res pa je, da tudi če slikam pokrajino se vedno vračam k rožam. Zdi se mi, da so mi najbližje in da te motivike na svojih slikah še nisem izčrpala." Cvetje, metulji, pavi in drugi marjetini motivi pa so hkrati tudi izjemen poligon za barvno raznovrstnost, ki je za slikarko zelo značilna. Vsaka barva, likovnico že od prvih del spremljajo mnogoteri odtenki olivno zelene barve, ima svojo nianso, svoj čar, ki je oplemeniten v prelivanju, ki ga omogoča svilena podlaga. "S konturo lahko zarišeš ostre linije, konture so verni posnetek stanja, mislim pa, da je čar slik na svili prav v prelivanju barv."

V Hotelu Krim na Bledu Marjeta Zajec razstavlja šestinštirideset slik, v holu, jedilnici in tamkajšnjem K baru, poleg razstave na Bledu pa si njena dela lahko ogledate tudi v galeriji Arteum, v prostorih podjetja Usluga in v Iskrini poslovni stavbi v Ljubljani. • **Igor K., foto Tina Dokl**

XVI. festival Radovljica '98

DANES ZAKLJUČNI KONCERT

Radovljica - V Radovljiški graščini bo v okivru 16. festivala Radovljica danes ob 20. uri zaključni koncert festivala. Z glasbo za pozavne od renesanse do sodobnosti se bo predstavil **Slokarjev kvartet pozavn.** Mednarodno priznani ansambel slovenskega pozavnistva Branimirja Slokarja bo predstavil raznolik in pester spored od renesančnih suit in baročnih sonat do sodobnih del za pozavne. Prvič bosta koncertno predstavljeni skladbi Jeana Hueza in Jeana Francoisa Michela. • **I.K.**

Kislfestival '98

DEVET IN DVA IN ŠTORKLJA ZA ODRASLE

Kranj - V četrtkovem lutkovnem Kiselfestu, torej 27. avgusta ob 18. uri, bo na vrtu Gradu Khislstein nastopilo Lutkovno gledališče ZOOM iz Ljubljane. Lutkovna predstava **Devet in dva** Svetlane Makarovič v prvi vrsti nosi sporočilo - v nevarnosti naj vsak otrok pokliče to in to telefonsko številko. Predstava pa kljub temu presega okvire didaktičnosti in otrokom ponuja vstop v igrivi svet lutk. Nevarnosti, ki prežijo na otroke so skriti v dogodivščine lutk. Niz zgodbic v slogu, ljubka živalca naleti na veliko nevarno žival, nemudoma je potrebno poklicati pravo telefonsko številko in... Nastopajoči Jože Zajc, Brane Vižintin, Jasna Škrinjar in Emir Jusič vam bodo povedali in prikazali čisto vse.

V petek, 28. avgusta, ob 21. uri pa bo vrt gradu Khislstein v okviru odraslega Kiselfestivala obiskal pri nas zelo priljubljeni **Zijah Sokolović** . Tokrat v prvem delu trilogije "Eto, tako sam došao na svijet", ki ga je avtor naslovil *"Kobajagi donijela me roda"* (Kokr' da me je štorklja prinesla). Zijah nam bo tokrat torej prikazal kako je bilo tisto z njegovim otroštvom. In kot je zapisal Zijah

sam - predstavo najtopleje priporočam tisti polovici človeštva, ki jo predstavljajo starši v interesu druge polovice, ki jo sestavljajo otroci. Torej. • **I.K.**

KiselFestival '98

Kislfestival '98 podpirajo tudi: Saldo plus, d.o.o., Nibble, d.o.o., Ržišnik & Perc, d.o.o., Gostilna in mesarija Arvaj.

Nove knjige

VESELA, DINAMIČNA PA TUDI POHUJŠLJIVA LJUBEZENSKA ZGODBA

Ljubljana - V okviru Založbe Mladinska knjiga je v zbirki Nova slovenska knjiga, v kateri izhajajo dela že uveljavljenih slovenskih pisateljev in pa poetsko in stilno izdelana besedila, izšel roman Iztoka Osojnika "Melinda Podgorny". Predstavitev je bila pred nedavnim v prostorih Društva slovenskih pisateljev.

Avtor romana "*Melinda Podgorny***" Iztok Osojnik je prozaist, alpinist, odkar skrbi za Vilenico tudi jamar, predvsem pa svetovni popotnik,"** je pisca duhovito predstavil urednik zbirke Aleksander Zorn. **"Knjiga, je bila sicer napsiana pred sedemnajstimi leti, vendar ne gre za kurioziteto potegnjeno iz naftalina, ampak za veselo, dinamično, pa tudi pohujšljivo ljubezensko zgodbo. Roman, ki je bil za naše takratne razmere mogoče napisan prezgodaj."** Iztok Osojnik, avtor srednje generacije, je ustvaril enega najboljših slovenskih proznih del v času zgodnjega postmodernizma, ki ga dolga leta ni hotel objaviti noben založnik: "Ta knjiga je preživela vse redakcije, a nikoli ni prišlo do izdaje. Imamo namreč dve vrsti literarnih del, v prvo sodijo knjige pisateljev uspeha v drugo pa nikoli objavljene knjige...," je povedal Iztok Osojnik o izidu svojega romana iz druge vrste.

Junak romana je Maks Cankar, zgodba pa njegovo življenje, izkušnja različnih kultur in svetov, tistih pomnoženih svetov fikcije, kjer se prepletajo literarne reference in navidezni citati, hkrati pa je tudi vizija o oprijemljivosti avtorja, kajti pravi junak romana je tista ali tisti, ki ga piše. Maks kot izpolnjevalec fabulativne usode umetnice Melinde P.. Avtor se v romanu poigrava s svojo lastno resničnostjo, vendar jo, skozi uporabo citatov, resnic iz slovenske in japonske književnosti, ter njunega parodiranja hkrati, ironije in norčevanja literarnih del, tudi lastnega pisanja, konec koncev poigravanja z žanri, na koncu le naredi za resnično.

"Dobil sem štipendijo za študij japonske literature na Japonskem, šel sem tja, in zapisal življenjsko, eksistencialno skušnjo. Otresel sem se univerzitetnega vpliva iz domovine, posebna skupnja je bil tudi čas, ko je zahodni svet preplavil nov odnos do utilitarizma, tako imenovani hipijizem, nevera do institucij..., zgodbo kot tako pa sem v bistvu imel za izgovor, da sem pisal, da sem sproščal napetost v eksistencialnem smislu in na koncu iz tega ustvaril celoto." Ali kot je poudaril urednik zbirke, Osojnikov roman je jezikovna in poetska mojstrovina, knjiga, ki se bere živahno in je ena najlepše in najbolj duhovito napisanih ljubezenskih zgodb moderne dobe slovenske literature. • **I.K.**

Plava Laguna v Poreču posodobila dobro polovico hotelov

Začenja se boj za vsakega gosta

Hrvaški turizem se prebuja, tudi v Istri se zavedajo, da postaja Dalmacija spet vse bolj mikavna.

Kranj, avg. - Glavna turistična sezona je mimo, hotelirji že znižujejo cene, kmalu bomo slišali prve ocene. Verjetno bodo bolj previdne kot lani, saj je turistične delavce prestrašila julijska vrzel, ko je bil obisk precej manjši od pričakovanj. Kot razloge so navajali svetovno nogometno prvenstvo, spopade na Kosovu, Esmeraldo... Podobno je bilo v sosednji Istri, kjer prav tako nič kaj radi ne povedo, da se je mnogo gostov odpeljalo naprej v Dalmacijo. Hrvaški turizem se vse bolj prebuja, Slovenija z izjemo zdravilišč, praznine zadnjih let ni znala dobro izkoristiti. Čeprav v slabših razmerah, so jo znali izkoristiti nekateri hotelirji na istrski obali in vsekakor to velja za Plavo Laguno v Poreču. V zadnjih letih je posodobila dobro polovico svojih hotelov, za kar so v zadnjih štirih letih potrošili kar 110 milijonov mark.

Poreška Plava Laguna je v zadnjih letih prenovila več kot polovico hotelskih sob, v Zeleni in Plavi Laguni, do prihodnjega poletja bodo še Materado.

"Dalmacija je naša konkurenca zaradi svoje atraktivnosti, saj je zelo lepa, posebej otoki. Cenovno nikakor, če seveda primerjamo istovrstne objekte. Hotela s štirimi zvezdicami, kakršen je naš Parentium, Dalmacija sploh nima. Ker ne morejo ponuditi kvalitete, skušajo goste privabiti z nižjimi cenami, to pa 'drži vodo' samo, dokler gostje ne pridejo tja," pravi **Darko Ivić,** direktor marketinga pri hotelsko turistične podjetju Plava Laguna v Poreču.

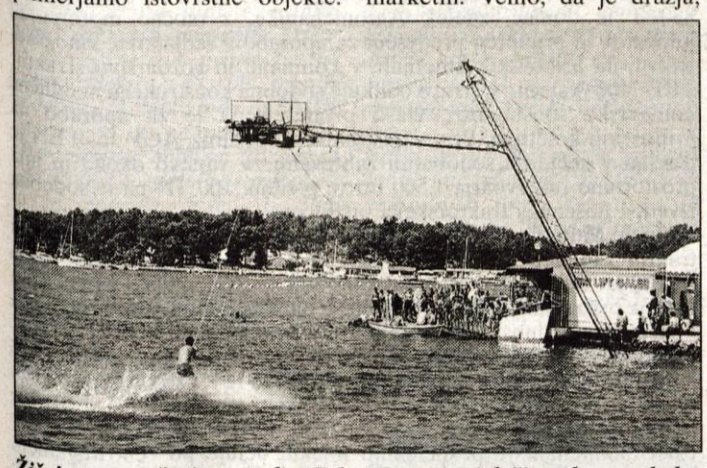

Žičnica za smučanje na vodi v Zeleni Laguni privlači predvsem mlade.

V Plavi Laguni se dobro zavedajo, da se začenja boj za vsakega gosta in da se ne bodo vrnili časi, ko se nihče ni pritoževal, če so mu dali v sobo dodatno, tretje ležišče. V Poreču so pred letom 1990 na vrhuncu sezone našteli kar 110 tisoč gostov. Letos jih je bilo približno 60 tisoč, pa se je zdelo, da je Poreč poln.

Tako ni samo zaradi vojne na Balkanu, tudi sicer so se svetovni turistični tokovi v devetdesetih letih v marsičem spremenili. Razmahnil se je letalski promet in dandanes je sesti na letalo nekaj podobnega kot včasih na avtobus ali vlak. Eksotični turistični kraji so mnogim postali dostopni. Gosta, ki izbira med Turčijo, Tunizijo, Španijo itd. pa lahko prepričaš le s kvaliteto, ki ima seveda svojo ceno, vendar nikakor pretirano.

Je Hrvaška res draga?

"Veliko se govori o tem, da je Hrvaška Draga. V Plavi Laguni to ni prišlo do izraza. Sprejemamo, da je Hrvaška Draga destinacija, vendar samo za tiste goste, ki kupujejo hrano v naših marketih. Vemo, da je dražja, navsezadnje naši ljudje odhajajo po nakupih v Slovenijo in Italijo, ker se to splača, čeprav izgubiš pol dneva in potrošiš za bencin. Vendar naši hoteli, apartmaji, tudi pijača in hrana v restavracijah ni nič dražja kot drugod, če seveda primerjamo lokacije, tipe objektov, kategorije. Saj je vendar razlika med našim apartmajem sredi dobro opremljenega turističnega naselja, tik ob morju, v primerjavi s sedmim nadstropjem apartmajskega bloka v Rimiju. Vedno je treba tudi pogledati, kaj dobiš za svoj denar," pravi Ivić.

Plava Laguna ima v primerjavi z letom 1990 cene v povprečju višje za polovico. Vendar so podražili le temeljito obnovljene hotele in druge objekte, v preostalih so se cene povečale le za desetino.

V Plavi Laguni lahko gostje izbirajo med dražjim in imenitnejšim hotelom, čigar udobje je moč primerjati s tistimi najboljšimi v Turčiji. Precej cenejši pa so hoteli, ki jih še niso obnovili. V njih so družinske počitnice bržkone cenejše, kot če bi si kuhali sami. Razen seveda, če bi vso hrano pripeljali od doma ali pa jo kupili v novem Mercatorjevem megamarketu v Kopru, kamor množično prihajajo Istrani. Ne več v Trst, saj so pri Mercatorju zelo na tekočem z italijanskimi cenami in jih spretno prilagajo.

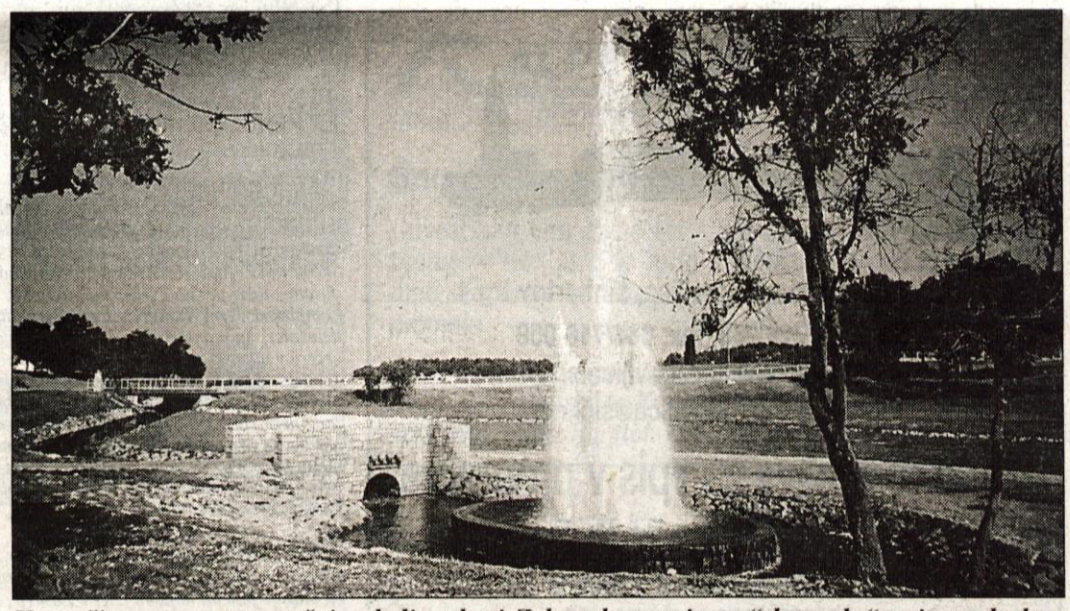

Vse večjo pozornost posvečajo okolju, zlasti Zelena laguna je za "slovanske" pojme zelo lepo urejena. Letos so prijetno uredili tudi potok v bližnji soseščini, kjer bo verjetno nastalo še kaj.

Hladna soba in dobra hrana

Letošnje vroče poletje je bilo kot nalašč za prenovljene poreške hotele. Vse sobe so namreč klimatizirane, tudi restavracija, kavarna itd. Po tujih zgledih so tik ob vhodih v hotele ter v prostorne hotelske recepcije namestili vodne slapove, kar seveda deluje zelo prijetno. Trate so zelene, saj jih vsak večer zalivajo, vrtnarji zgodaj zjutraj rahljajo zemlje pri vrstnicah... Hoteli so seveda tik ob morju, toda kljub temu imajo bazene. V njih se najraje namakajo nemški gostje, med ko italijanski in sloveski raje gredo na obalo.

Že na poti proti morju smo dodobra spoznali, kakšno razkošje je v najbolj vročem poletju stoletja klimatska naprava. Cijazenje v razbeljeni pločevini je bila prava muka, lovili smo sapo in pili vodo ter vse bolj zavistno pogledovali k nemškemu sosedu, ki se je med čakanjem kratkočasil z branjem, za zaprtimi šipami in v hladu seveda. Po vroči poti je bila klimatizirana hotelska soba pravo olajšanje. V največji opoldanski vročini smo se večkrat zatekli vanjo, saj se celo v morju ni bilo moč ohladiti.

Poleg prijetno hladne sobe, kar je seveda zlasti blagodejno ponoči, so v prenovljenih hotelih poskrbeli tudi za dobro hrano. Uvedli so samopostrežne zajtrke in večerje, vsak lahko vzame, kar hoče in kolikor hoče, izbira je bogata. Dvakrat na dan se lahko do sitega naješ, kar je več kot dovolj, saj se v opoldanski vročini veliko bolj priteže osvežilna pijača ali samo sladoled.

Takšnih hotelskih sob na Jadranski obali seveda še ni veliko. Ker je poreška Plava Laguna pri novih zamislih zelo pogosto prva, lahko pričakujemo, kakšne poti bo ubral hrvaški turizem.

Bazen tudi v kampu

Plava Laguna v zadnjih letih ni obnovila le pribižno 6 tisoč hotelskih postelj (skupaj jih ima skoraj 11 tisoč), zgradili so tudi druge stvari. Poreč je že od nekdaj privabljal goste, ki so naklonjeni rekreaciji. Danes je tam skoraj petdeset teniških igrišč, urejene so kolesarske steze, saj je zdaj zelo v čistih kolesarjenje. Lahko veslate, se potapljate, letite z balonom itd. Zelo oblegana je žičnica za smučanje na vodi, ki so jo postavili v Zeleni Laguni, najbolj privlačna je seveda za mladež. Poreč je vabljiv tudi za športnike, tja prihajajo na priprave mnoge reprezentance. Zdaj se najraje pohvalijo s tem, da je imela hrvaška nogometna reprezentanca pred svetovnim prvenstvom zaključne priprave prav v Poreču. Kar tri nogometna igrišča imajo, od tega enega z umetno travo.

Pri opremljenosti turističnih objektov so bili pravi zadetek v polno bazeni v kampih. Pred dvema letoma so jih kot prvi na Jadranu zgradili v treh od svojih štirih kampov. Bazen v Zeleni laguni meri 600 kvadratnih metrov in tam je zelo živahno. Na bazen najraje prihajajo otroci, za starše pa je to seveda odlično, saj za varnost otrok skrbi kopališki čuvaj, oni pa lahko po kosilu v miru popijejo kavico, preberejo časopis ali igrajo karte. **M. Volčjak**

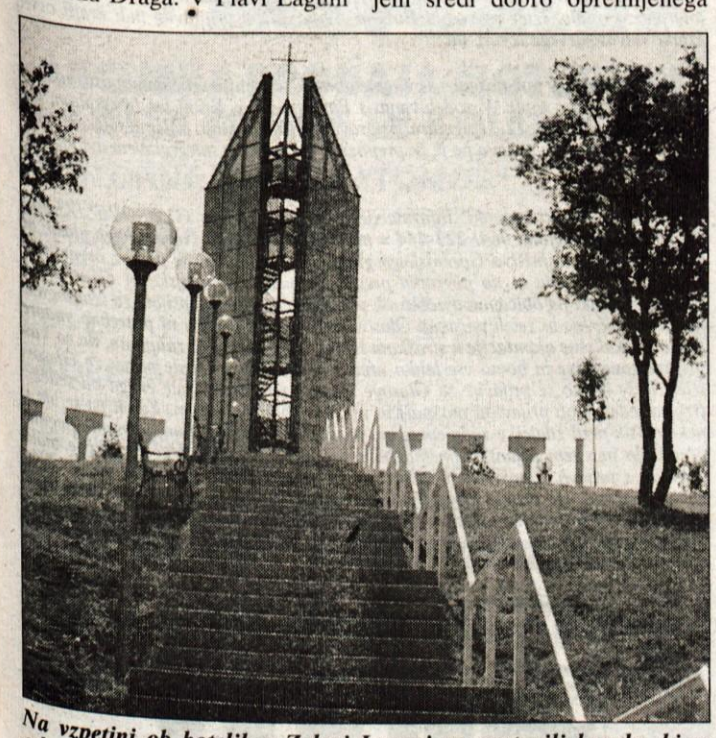

Na vzpetini ob hotelih v Zeleni Laguni po postavili kapelo, ki so odprli v začetku avgusta, prvo takšno ob jadranski obali. Dvajset metrov visok zvonik je najvišja poreška razgledna točka, ko ozračje razpiha burja, se vidi tja do Benetk ter seveda do Triglava.

Združevanje slovenskih oljarn

Gea kupila domžalsko Oljarno

Gea se dogovarja tudi z Oljarico v Britofu pri Kranju, ki spada v Mercatorjev okvir.

Kranj, avgusta - Po dveletnih pogajanjih sta se združili Oljarna Domžale in tovarna olja Gea Slovenska Bistrica. Domžalska Oljarna bo septembra iz Heliosa prešla pod Geino uprava, saj je Gea postala njen 87,5-odstotni lastnik, 12,5-odstotni pa ostaja Helios. Nova olarjarna bo imela 60-odstotni tržni delež. Tudi Oljarica v Britofu pri Kranju se pogaja z Geo.

Bistveni razlog združevanja oljarn je približevanje Slovenije Evropski uniji, s čimer bodo prišle na slovenski trg multinacionalke, nevarna bo predvsem italijanska pa tudi nemška konkurenca. V Avstriji je po vključitvi v EU prišlo do precejšnega propada domačega oljarstva, saj v okviru EU prežive le ekonomsko zelo močne, sodobno opremljene oljarne z zadostnim trgom. Za slovenske oljarne je položaj dodatno zaskrbljujoče, ker razen zabučno olje Slovenija nima lastnih surovin, naše oljarne se večinoma oskrbujejo v državah nekdanje jugoslovanske federacije.

Pogajanja med Geo in domžalsko Oljarno so trajala kar dve leti, zapletali so jih denacionalizacijski postopki. Po besedah direktorja domžalskega Heliosa Uroša Slavinca se pojavljajo tudi takšni, ki nimajo nobene zveze z Oljarno, upravičenci zahtevajo vračanje v naravi. Ker se vsi postopki niso končali pravočasno, je domžalska Oljarna prešla pod okrilje Slovenske razvojne družbe. Dolgotrajni so bili seveda tudi dogovori z Geo glede blagovnih znamk in tržnih deležev. S prvim septembrom bo domžalska Oljarna prešla pod Geo, ki je njen 87,5-odstotni lastnik, Helios pa ostaja 12,5-odstotni lastnik. Helios namreč pri izdelavi barv uporablja surovine, ki jih dobijo v oljarnah, dolgoročno si je zagotovil tehnično olje za svoje potrebe. Domžalska Oljarna ima 63 zaposlenih, letno izdela 12 tisoč ton olja, letno ustvari slabi dve milijardi tolarjev prometa. Slovenjebistriška Gea ima 116 zaposlenih, izdela 13 tisoč tol olja in ustvari slabe tri milijarde tolarjev prometa.

Oljarni sta lani dosegli 12 oziroma 45-odstotni delež na slovenskem trgu, z združitvijo si obetajo 60-odstotnega. Tretja velika slovenska oljarna je Oljarica v Britofu pri Kranju, ki ima približno 3-odstotni tržni delež, saj imajo tujci pri nas manj kot 10-odstotnega.

M. Volčjak

Tudi Oljarica se že nekaj časa pogaja z Geo, pogajanja so vselej dolgotrajna in verjetno bodo trajala še nekaj časa, pričakujemo, da bodo končana v pol do enega leta. Zavedamo se nujnosti združevanja, saj naj bo sicer evropska konkurenca povozila, pravi direktor Oljarice v Britofu pri Kranju Jože Klanjšek. Vodenje Oljarice je prevzel s 1. julijem letos, saj je dolgoletni direktor Ciril Dolenc odšel v pokoj. Klanjšek je bil doslej v Oljarici vodja finančno računovodske službe.

Union prodal šest odstotkov več piva

Kranj, avg. - Ljubljanski Union je julija letos prodal šest odstotkov več piva kot julija lani, rekordna je bila prodaja pitne vode Zala in Radlerja, za petino se je povečala prodaja brezalkoholnega Unija.

Union je julija prodal 120 tisoč hektolitrov piva, kar je šest odstotkov več kot lani, vendar polnilne linije za pivo niso bile v celoti zasedene, razen za pločevinke. Prodaja Zale je bila kar dvakrt večja kot julija lani, znašala je 12,9 tisoč hektolitrov, prodali pa bi jo lahko še veliko več, če bi imeli večje proizvodne zmogljivosti. Prodaja ledenega čaja Sola je bila enaka lanski, k čemur je brez dvoma prispevala podražitev, saj se je zanj prometni davek v zadnjem letu s 6 povečalna 26 odstotkov. Za petino se je povečala prodaja brezalkoholnega piva Uni, julija so prodali tudi 9 tisoč hektolitrov Radlerja, kar je bilo 15 odstotkov več kot mesec poprej.

TUŠ

Trgovsko podjetje TUŠ obvešča, da zaposli

TRGOVCE-KE IN SKLADIŠČNIKE

v svoji PE Supermarket TUŠ v Stražišču pri Kranju, Delavska c. 19

Pogoji:
- končana srednja šola, IV. stopnja
- državljanstvo Republike Slovenije
- nekaznovanost

Z izbranim kandidatom bomo sklenili delovno razmerje za nedoločen čas s trimesečno poskusno dobo.
Kandidati naj svoje pismene vloge z dokazili o izpolnjevanju pogojev, svojim naslovom in kratkim življenjepisom pošljejo v roku enega tedna na naslov: ENGROTUŠ, d.o.o., Cesta v Trnovlje 10a, 3000 Celje, za Milana Mlinarja.
Obvestilo bomo poslali samo izbranim kandidatom.

Nova stanovanjska posojila

Kranj, 24. avg. - Z današnjim dnem so na poštah na voljo obrazci za 24. razpis stanovanjskih posojil, ki je bil objavljen že 24. junija. Doslej odobrili 110 posojil za obnovo Posočja.

Dolgoročna stanovanjska posojila po teh razpisu sonamenjena mladim parom in mladim družinam, ki še niso dobili ugodnega stanovanjskega kredita in prvič rešujejo svoj stanovanjski problem z nakupom stanovanja. To pomeni, da prosilec ali partner doslej še nista bila lastnika ali solastnika stanovanja ali stanovanjske hiše.

Razen že običajnih meril za oblikovanje prednostnega vrstnega reda pri dodeljevanju posojil bo tokrat stanovanjski sklad kot prednostno obravnaval tiste mlade prosilce, ki so se prijavili na prejšnji, sicer komercialni razpis, vendar jim posojilo ni bilo odobreno.

Po sedanjem razpisu bodo namenili za 1,8 milijarde tolarjev stanovanjskih posojil, obrestna mera bo 2,75-odstotna, obračunavala se bo na revalorizirano stanje glavnic. Odplačilna doba znaša največ deset let. Vloge bodo sprejemali od 1. do 5. septembra, na stanovanjski sklad jih morate poslati s priporočeno pošto.

Ugodna stanovanjska posojila namenjajo tudi za obnovo Posočja, stanovanjski sklad jih je začel odobravati konec julija in sicer na petnajst let z dveletnim odlogom plačila. Doslej so odobrili 110 posojil.

Kranj, avg. - Na letošnjem Gorenjskem sejmu so se obiskovalke (in seveda obiskovalci) lahko ustavili tudi v frizerskem salonu, kar je bila privlačna novost. Vendar ne v običajnem frizerskem salonu, kjer umivajo glave, strižejo in češejo, saj kaj takega zaradi vročine sploh ne bi bilo izvedljivo (ali pa pri umivanju vode sploh ne bi potrebovali!), temveč v računalniškem frizerskem salonu. Znana škofjeloška frizerka Meta je namreč na sejem prinesla svoj računalnik, na katerem stranki izbere najprimernejšo frizuro. Preden vzame v roke škarje, potemtakem lahko vidite, kakšna bo vaša nova frizura. Na sejmu je bil obisk zelo velik in Meti se kot vse kaže obeta še več dela. Foto: T. Dokl

SID ustavila zavarovanja v Rusiji

Kranj, avg. - Slovenska izvozna družba je po objavi omejitvenih ukrepov ruske vlade začasno prenehala sklepati zavarovanja za posle slovenskih izvoznikov v Rusijo. Septembra bo znano, kakšna bo prihodnja politika zavarovanja izvoznih poslov z Rusijo.

Ustavljena so tako komercialna kot nekomercialna zavarovanja, kar velja tudi za tiste izvoznike oziroma izvozne posle, ki jim je SID že obljubila zavarovanje. Gre za začasen ukrep, saj bodo počakali, da vidijo, kakšne bodo posledice ukrepov ruske vlade in septembra naj bi bilo jasno, kakšni bodo v prihodnje pogoji zavarovanja izvoznih poslov v Rusijo. Če bodo posledice ukrepov mile, se verjetno ne bodo spremenili, če pa bodo vplivale na prevzete obveznosti države oziroma njenih podjetij, bo zamrznitev dolgotrajnejša.

Letošnji limit za zavarovanja z Rusijo, ki jih SID sklepa na državni račun, znaša 80 milijonov dolarjev. Skupaj z danimi obljubami so doslej dosegli dobro polovico limita. Gre večinoma za srednjeročne posle, kratkoročnega tveganja je le za dva milijona dolarjev.

Slovenka PR konferenca

Kranj, avg. - Slovensko društvo za odnose z javnostmi bo septembra pripravila drugo slovensko konferenco o odnosih za javnostmi

Druga slovenska konferenca za odnose z javnostmi bo od 17. do 19. septembra potakala v Portorožu. Prvi dan je namenjen odpiranju novih tem in dileme, prikazu uspehov in težav, izvolili bodo tudi člane novega vodstva Slovenskega društva za odnose z javnostmi. Petkov konferenčni dan bo najbolj razgiban, nastopili bodo ugledni slovenski in tuji predavatelji, delo pa bo prvič potekalo tudi po izbirnih panelih. Za slovenskim varuhom človekovih pravic se bodo zvrstili lanskoletna ameriška komunikatorka leta, prvi slovenski poslovni komunikator, izvršni direktor evropske mreže Porter Novelli in direktor nemškega dela Shandwicka.

Datumski zapis leta 2000

Kranj, avg. - Agencija za plačilni promet bo do konca letošnjega leta vse svoje ključne informacijske sisteme prilagodila datumskemu prehodu v novo tisočletje.

Vse bolj se približuje leto 2000 in vse več je ugibanj, kakšne probleme bo prehod v novo tisočletje povzročil pri elektronskem zapisovanju v različnih evidencah. Agencija za plačilni promet se bo temu prilagodila že do konca letošnjega leta, odločili pa so se, da bodo zapisi v obstoječih datotekah ostali nespremenjeni. To pomeni, da bodo lahko letnice tako kot doslej dvo ali štirimestne. Pri vseh novih datotekah bodo uvedli štirimestno obliko. V izogib bodočih nejasnostim pri dvomestnih poljih so kot razmejitveno določili leto 1970. Vse letnice, manjše od 70 bodo pomenile prihodnje tisočletje (20__, vse letnice večje od 70 pa bodo pomenile sedanje tisočletje (19__).

MEŠETAR

Ocenjevanje kmetijske mehanizacije in opreme

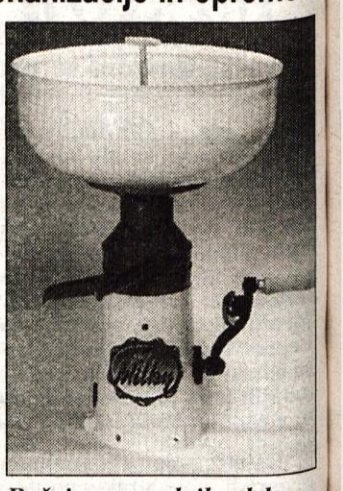

Ročni posnemalnik mleka

Na kmetijsko živilskem sejmu v Gornji Radgoni so včeraj, ob dnevu kmetijske tehnike, razglasili rezultate ocenjevanja kmetijske mehanizacije in opreme in najboljšim tudi podelili priznanja. Ocenjevalna komisija, ki jo je vodil dr. Tone Ploj, je med 64 prijavljenimi izdelki podelila 29 zlatih medalj, 27 srebrnih in dve bronasti medalji ter še dve priznanji. Ocenjevala je tehnološko in konstrukcijsko ustreznost, koristnost oz. možnost uporabe, ergonomičnost in obliko. Priznanja je dobilo tudi pet gorenjskih trgovcev in izdelovalcev kmetijske mehanizacije in opreme. **Agromehanika Kranj, d.d., Hrastje** je prejela kar pet medalj: zlato za traktor AGT 830 T, pršilnik AGP 100 TN, traktor TRF 7400 in za priprežni traktorski pršilnik AGP 1500 EN, srebrno medaljo pa za traktor AGT 835 VH. Traktor AGT 830 T je domač izdelek Agromehanike, z močno motorja 22 kilovatov in primeren predvsem za uporabo v sadjarstvu, vinogradništvu, na hribovskih kmetijah, v komunali in gozdarstvu. Traktor TRF 7400 Antonio Carraro odlikuje sodobna konstrukcija in odlične manevrske sposobnosti, zlasti primeren pa je za uporabo na hribovskih kmetijah. Priprežni traktorski pršilnik AGP 1500 EN je izdelan v skladu s sodobnimi zahtevami za varstvo okolja in ima prostornino rezervoarja 1.500 litrov, pršilnik 100 TN pa je sodobna izvedba nošenega traktorskega pršilnika.

Podjetje **MotoZip Trgovina, d.o.o., Kranj** je dobilo zlato medaljo za traktor Lindner iz serije Geotrac, ki je sodobno zasnovana serija traktorjev kompaktne izvedbe, opremljena z energijsko varčnimi in okolju prijaznimi motorji. Kabina s panoramskimi stekli omogoča odlično preglednost in je ergonomsko izpopolnjena.

Podjetje **Clair, d.o.o., Medvode**, s sedežem v Zbiljah je prejelo zlato medaljo za ročni posnemalnik mleka FJ-125 H ter srebrni medalji za posnemalnik mleka FJ-125 EAR in za pinjo FJ-15. Ročni posnemalnik, nagrajen z zlato medaljo, je domač izdelek podjetja Clair. Namenjen je posnemanju mleka, deluje po centrifugalnem načelu, pogon je ročni. Pri prenizkem številu obratov zvonec opozarja na potrebno povečanje vrtljajev za kakovostno posnemanje. Izdelan je izredno kakovostno. Posebno primeren je za uporabnike, ki hočejo posnemati mleko na klasičen način, in tam, kjer ni električne energije.

Med dobitniki priznanj sta še dve gorenjski podjetji. **Kozina, d.o.o., Čirče, Kranj,** je prejelo srebrno medaljo za teleskop za dvojno dviganje silažnih bal in bronasto medaljo za pranje krompirja, repe in drugih pridelkov, podjetju **RAR, d.o.o., Medvode** pa je ocenjevalna komisija prisodila srebrno medaljo za rastlinjake plastenik F-V-12.

Vino
BREŽICE
Cesta bratov Cerjakov 33
8250 Brežice

iščemo mladega, komunikativnega, vljudnega sodelavca, ki ima smisel za trgovanje in sklepanje poslov ter rad dela na terenu kot

TRGOVSKI POTNIK ZA OBMOČJE GORENJSKE

Od kandidata pričakujemo, da ima:
- najmanj V. stopnjo izobrazbe ustrezne smeri
- 3 leta delovnih izkušenj pri podobnih delih
- bivališče na prodajnem področju
- lasten prevoz

Delovno razmerje bo sklenjeno za določen čas 1 leta, z možnostjo stalne zaposlitve. Poskusno delo traja 3 mesece.

Prijave z dokazili o strokovni izobrazbi in delovnih izkušnjah pričakujemo v 8 dneh od objave na naslov: VINO BREŽICE, d.d., Brežice, Cesta bratov Cerjakov 33.

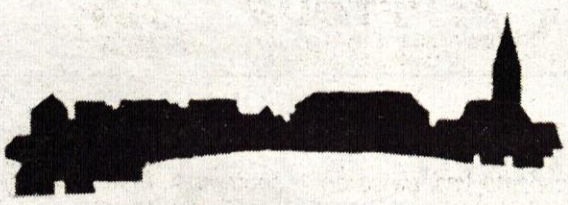

Ljudska univerza Radovljica, Linhartov trg 1
Tel.: 064/715 265, fax: 064/710 058
http://www.lu-radovljica.si
e-mail: lj-uni.radovljica@siol.net

Zbiramo prijave za vpis v programe:

- Osnovna šola (6., 7. in 8. razred)
- Trgovska dejavnost (prodajalec, prekvalifikacija)
- Gostinska dejavnost (3. letnik)
- Usposabljanje za računovodja
- Visoka upravna šola (1. in 2. letnik)

V sodelovanju s CDI Univerzum Ljubljana vpisujemo v
- Ekonomsko-komercialni tehnik
- Upravni tehnik
- Vrtnar in cvetličar

INFORMACIJE IN VPIS: 715-265

V septembru pripravljamo imenitne izlete

Dvakrat v toplice in enkrat na morje

*

*Če ste morda spregledali napoved Glasovega izleta v TERME TOPOLŠICA: v ta prelepi delček Saleške doline bomo rajžali z udobnim avtobusom **Pavleta Drinovca** kar dvakrat v septembru: **prihodnjo soboto, 5. septembra, in v soboto, 19. septembra.** Obakrat se bo Glasov izlet zjutraj začel na Bledu, s postanki v Radovljici, Kranju, Škofji Loki, Vodicah, Mostah pri Komendi in Mengšu - Pavel Drinovec bo ustavljal v obratni smeri pozno zvečer na povratku. Programa obeh izletov sta podobna: ogled kompleksa Term Topolšica z znamenitim parkom, izvira termalne vode, lončarske delavnice, spominske sobe itn.; rekreacija v bazenu z zdravilno vodo; po štajerski večerji v hotelski restavraciji še zabava s plesom in šaljivimi igrami. **V programu izleta 19. septembra je tudi obisk parka Savinjski gaj v Mozirju.** Prispevek k stroškom: za prvi termin (prihodnjo soboto, 5. septembra) zgolj 2.800 tolarjev za naročnike in ožje družinske člane ali 3.900 SIT za ostale; za drugi izlet 19. septembra 3.000 tolarjev za naročnike oziroma 4.200 SIT za nenaročnike. Za mlajše od 15 let obakrat 500 tolarjev manj. Na obeh Glasovih izletih bo z vami **Mirjam Pavlič,** ki je že pripravila nagradni kviz. Za oba septembrska izleta v Topolšico je na razpolago le še nekaj sedežev v Drinovčevem avtobusu!*

*

*Ker je koledarskega poletja preostalo še skoraj en cel mesec, tja do 7. ure in 37 minutk v sredo, 23. septembra, namreč traja 'dolgo vroče poletje', bomo pripravili še en Glasov poletni kopalni izlet v Zasavje, **Medijske Toplice.** Rajžali bomo **v sredo, 9. septembra,** avtobus podjetja Integral Jesenice, d.d., bo startal na Jesenicah, s postanki v Žirovnici, Lescah, Radovljici, Kranju, Škofji Loki, Vodicah, Mostah pri Komendi in Mengšu. Kaj boste lahko počeli na izletu? Izletniška sreda je namenjena kopanju v enem od bazenov Medijskih Toplic in uživanju na najdaljšem slovenskem vodnem toboganu. Kosila ali večerje ni v programu, le izdatna popotnica; zato je prispevek k stroškom izjemno ugoden: le 1.500 tolarjev za naročnike in družinske člane, 3.000 tolarjev za ostale. Izlet bo vodila **Božena Avsec,** ki bo pripravila tudi krajši ogled Izlak, Valvasorjevega izvira, itd.*

*

*Tudi na morju je poletje najlepše v septembru, ko najhujša vročina popusti, voda pa je še zelo prijetno topla. V sodelovanju s Pinesto, d.o.o. Kranj ter Integralom, d.d. Tržič bomo **v soboto, 12. septembra,** pripravili zadnjo letošnjo poletno Glasovo rajžo v Istro, v Pineto. Za prijavo pa je že prepozno; vsi sedeži v Integralovem avtobusu so zasedeni.*

*

*Splošni izletniški napotki: informacije in prijave za vse GLASOVE IZLETE dobite tudi **po telefonu 064/ 223-444 = malooglasna služba Gorenjskega glasa; ali 064/ 223-111 = tajništvo Gorenjskega glasa.** Na vseh izletih je prevoz organiziran tako, da ob odhodu in na povratku prevozimo večino Gorenjske in da so možni vmesni postanki na običajnih avtobusnih postajališčih, zato ob prijavi za izbrani izlet navedite tudi, kje bi želeli počakati Glasov avtobus. **Pri prijavi ni potrebno vnaprej plačati nikakršne akontacije k stroškom izleta. Verjamemo in zaupamo, da so Vaše prijave zanesljive** in bomo vse lahko uredili med izletom. Glede prijav za Glasove izlete le še to: ko se prijavite za Glasove izlete, s tem rezervirate enega od sedežev (izbira sedežev ob prijavi ni možna!) in vse, kar sodi v program. Zgodi pa se, da se nekateri tik pred zdajci, v zadnjem tednu ali dan-dva pred izletom, povsem "flegma" premislijo in s tem dejansko onemogočijo udeležbo nekomu drugemu, ki je malce zamudil s prijavo. **Upoštevamo samo, da je preklic prijave za izlet možen zgolj zaradi bolezni ali drugih objektivnih razlogov, ki jih je možno dokumentirati.** Zatorej velja: prijave za Glasove izlete naj bodo resne in zanesljive. **Za odpovedi udeležbe na izletih, ki so brez utemeljenih razlogov, je potrebno poravnati sorazmerni del stroškov.***

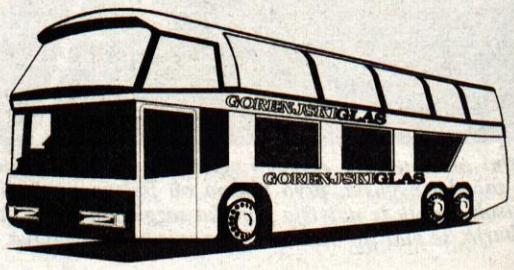

INTEGRAL

OBVESTILO DIJAKOM IN ŠTUDENTOM!

Začetek šolskega leta prinaša med drugimi stroški tudi strošek prevoza v šolo in domov. Osnovna dejavnost našega podjetja je prevoz potnikov na rednih avtobusnih linijah, ki so namenjene tudi prevozu v vse šolske ustanove. Če Vam vozni redi naših avtobusov ustrezajo, Vas vabimo, da si preberete našo ponudbo.

- blok desetih vozovnic - *ugoden komercialni popust*
- mesečna vozovnica - *ugoden komercialni popust*
- večmesečna vozovnica (po izbiri od - do) - *ugoden komercialni popust*
- blok desetih vozovnic, ki Vam omogočajo prestopanje,
- za člane kluba študent še posebne ugodnosti pri nakupu kuponskih vozovnic

Mesečno vozovnico lahko kupite na dva čeka s tem, da je drugi ček vnovčljiv do 15. v tekočem mesecu. Večmesečno vozovnico do 6 mesecev lahko kupite na 3 čeke, od 7 do 10 mesecev pa lahko kupite na 6 čekov. Dijake in študente, kateri obiskujejo šolo v Radovljici oz. na Bledu obveščamo, da bomo tudi letos opravljali avtobusne prevoze na relaciji Tržič - Radovljica v kooperaciji s Potovalno agencijo Alpetour iz Kranja.

V želji, da naša ponudba prevozov zadovoljuje Vaše potrebe, Vas pričakujemo na naših prodajnih mestih.

Zahtevajte na naših prodajnih mestih odhode avtobusov našega podjetja in se prepričajte o ugodnih povezavah.

- v Tržiču na avtobusni postaji, Predilniška 1, Tržič, tel. 064/561-278, 561-081, 563-280
- v Kranju na avtobusni postaji v kiosku LOTO, 064/212-327
- v Ljubljani na avtobusni postaji, Trg OF 1, Ljubljana, 061/133-61-36
- v Bistrici pri Tržiču v Videoteki Pandi 064/562-222

Vsem dijakom in študentom želimo uspešno šolsko leto 1998/99 ter srečno in varno vožnjo.

NE PORABITE ZA PREVOZ VEČ DENARJA, KOT JE RES NUJNO POTREBNO!

FREISING, d.o.o.
Kidričeva cesta 66a
4220 Škofja Loka

Zaposlimo sodelavca na področju računalniškega izobraževanja.

Pogoji:
- ustrezna izobrazba (najmanj VI. stopnja, absolvent)
- odlično poznavanje okolja Windows, Word, Excel, Internet, DTP
- urejenost
- komunikativnost
- smisel za delo z ljudmi

Ponujamo tudi pripravništvo.
Pisne prijave sprejemamo 8 dni po objavi.

Borzni komentar tedna

Zanimanje za vrednostne papirje se je po prejšnjem, po prometu nekoliko skromnejšem tednu, ponovno vrnilo. V sredo je slovenski borzni indeks ponovno presegel 2000 točk, teden pa zaključil pri 1995 indeksnih točkah. Nekatere delnice, kot so Petrol, Luka Koper ter Aerodrom so dosegle rekordne vrednosti. Med rekorderji se je znašla tudi delnica Gorenjskega tiska, ki je s petkovimi 1770 tolarji dosegla najvišjo vrednost od začetka kotacije. Delnice Luke Koper so v četrtek na začetku trgovanja zrasle vse do 3500 tolarjev, vendar so se posli proti koncu trgovanja že sklepali pod 3200 tolarjev, saj je borzna hiša, ki ima tesne stike z državo, prodala 20000 Lukinih delnic in s tem potisnila tečaj navzdol. Razlog za tako občutno rast te delnice bi kaj lahko iskali v usklajevanju podrobnosti pri prodaji državnega premoženja, saj se podobna zgodba odvija tudi v ostalih delno državnih podjetjih. Država se pospešeno pripravlja na prodajo deleža v Petrolu, tako je ta delnica prebila vrednost 30.000 tolarjev, ki je ne podpira tako rekoč nobena analiza. Razlog za takšno rast je spet v povpraševanju že omenjene hiše - pa tudi podatek, da so v zadnjem času večjo količino Petrolovih delnic nakupila podjetja, kot so Aerodrom in Luka Koper, lahko le sklene krog. Že prejšnji teden smo zaznali počasno padanje tečajev delnic Heliosa ter Krke. Padanje bi lahko povezali z rusko monetarno krizo, ki bo z znižanjem življenjskega standarda v Rusiji prizadela tudi naša izvoznika. Vendar pa so iz Krke postregli z optimističnimi napovedmi glede prodaje v Rusiji - ob nižjih cenah naj bi se jim količinsko prodaja povečala, saj bodo njihove cene ugodnejše od konkurenčnih. Pravo dobro novico pa predstavlja dobljena tožba glede kršenja patentnih pravic, ki jo je pred časom vložilo farmacevtsko podjetje Merck. Lekove delnice so na začetku tedna padel vse do 52.000 tolarjev, v četrtek pa so prebile mejo 53.000 tolarjev, vendar pri zelo bornem prometu, vsega 167 lotov. Večji premik navzdol smo zaznali pri delnicah Droge Portorož, tečaj Droginih delnic pa se giblje med 37000 in 38000 tolarji. Delnice Droge so z analitskega stališča trenutno poceni, zato ob nižanju bančnih obrestnih mer za depozite morda velja razmisliti o alternativni naložbi denarja v delnice. Tečaj Radenske se giblje okoli 2700 tolarjev, na četrtkovi skupščini pa so sprejeli predlog uprave, ki je za delitev v obliki dividend predvidevali 240 milijonov tolarjev oziroma 50,22 tolarjev bruto na delnico.

Na prostem trgu so izstopale delnice Mitola, katerih vrednost je zrasla preko 2100 tolarjev, kar je predvsem posledica letošnjih polletnih rezultatov, saj so ustvarili 66 milijonov dobička, ob letnem cilju 117 milijonov tolarjev. Spet pa je prišlo do zanimivega pojava - takoj ko je bila dobra novica o polletnem rezultatu javno objavljena, je cena delnici padla za skoraj 5 odstotkov...

Povečalo se je tudi trgovanje z delnicami pooblaščenih investicijskih družb, tečaji v zadnjih dneh nekoliko upadli, vendar so še vedno za nekaj deset odstotkov dražje kot v začetku meseca. V ponedeljek, 24. avgusta, bodo na prostem trgu začele kotirati tudi delnice sklada Modra linija 2. Nakupno navdušenje še ni končano, kar pomeni, da lahko v prihodnjih dneh zaznamo še kakšen porast, vendar moramo biti vseeno previdni pri nakupih, saj se lahko kaj kmalu zgodi, da bomo zaznali tudi večodstotne padce.

Ilirika Borzno Posredniška Hiša, d.d.
Matej Anko

ILIRIKA
ODKUPUJEMO DELNICE:
SAVA G in B, TERMO ŠK. LOKA, ŠPECERIJA BLED, COLOR MEDVODE, DELIKATESA JESENICE G in B, LOKA ŠK. LOKA B in C, GORENJKA LESCE, TP ROŽCA JESENICE G, PIVOVARNA UNION IN LAŠKO...
*prodajamo delnice na borzi
*upravljamo portfelje
JESENICE Tel 064/861 511
KRANJ Tel 064/221 722

Dividende Radenske

Kranj, avg. - Skupščina se je odločila, da bruto dividenda na delnico znaša 50,22 tolarja, razdelili so 41,9 odstotka dobička.

Na tretji redni seji se je 20. avgusta sestala skupščina delničarjev Radenske, d.d., potekala je v hotelu Radin v Radencih. Odločali so o delitvi dobička, ki je za lansko leto znašala 527,65 milijona tolarjev, poleg tega pa so odločali le o 45,63 milijona tolarjev nerazporejenega dobička iz preteklih let. Skupaj so torej odločali o razdelitvi 573,28 milijona tolarjev dobička.

Za dividende so namenili 240,44 milijona tolarjev dobička ali 41,9 odstotka, za nagrade upravi in nadzornemu svetu 14,33 milijona tolarjev ali 2,5 odstotka in za rezerve 318,51 milijona tolarjev ali 55,6 odstotka dobička.

Bruto dividenda na delnico znaša do 31. julija letos 50,22 tolarjev in bo revalorizirana še do dneva izplačila. Družba bo dividende izplačala v tridesetih dneh od dneva skupščine, torej do 20. septembra. V delniški knjigi pa bodo upoštevali stanje, kakršno je bilo 24. avgusta letos.

Potratnik na Trati

Škofja Loka, avg. - Prvo soboto v septembru bo Gorenjska predilnica na Trati odprla nakupovalno pot Potratnik. V prihodnje bodo prireditve pripravljali vsak mesec.

Ob Gorenjski predilnici na Trati je v zadnjih letih nastalo že več prodajaln in postopoma tam nastaja privlačno nakupovalno središče. Prvo septembrsko soboto bodo slovesno odprli še pet novih prodajaln (zelenjava, stavbno pohištvo, barve inlaki, zavese, gospodinjski pripomočki) in nakupovalno pot na Trati poimenovali Potratnik.

Prireditev so domiselno povezali z dogajanjem na Mestnem trgu v Škofji Loki, kjer bo Turistično društvo priredilo sejem izdelkov škofjeloških rokodelcev. Malo po dvanajsti uri pa se bo začela prireditev na Trati, kjer bo živahno vse popoldne. Tako sejem v Škofji Loki kot prireditve na Trati nameravajo v prihodnje pripravljati vsak mesec; sejem na Mestnem trgu bo vsako prvo soboto v mesecu, za zabavo na nakupovalni poti Potratnik pa bodo poskrbeli vsako prvo soboto po 20-tem v mesecu.

Merkurjeve delnice kmalu na borzi

Kranj, avg. - V kranjskem Merkurju te dni zaključujejo štiriletni notranji odkup delnic in predvidoma do konca letošnjega leta bodo delnice uvrščene v kotacijo A Ljubljanske borze.

Merkurjeve delnice bodo brez dvoma vabljive, saj Merkur že vrsto let posluje zelo uspešno, po dobičku pa se uvršča na prvo mesto na Gorenjskem. V letošnjem prvem polletju so ustvarili približno 600 milijonov tolarjev dobička, kar je 40 odstotkov več kot lani v tem času. Prodajo so stvarno povečali za desetino, s čimer so presegli načrt, kar jim je uspelo s boljšo založenostjo prodajaln ter zlasti z novim trgovskim centrom v Mariboru. K bistveno boljšemu finančnemu uspehu pa je prispevala lanska dokapitalizacija, ko so izdali 250 tisoč novih delnic. Z denarjem so lahko odplačali posojila in bistveno zmanjšali stroške financiranja.

KOLIKO JE VREDEN TOLAR

KRANJ, 24.8.1998	nakupni/prodajni		nakupni/prodajni		nakupni/prodajni	
MENJALNICA	**1 DEM**		**1 ATS**		**100 ITL**	
A BANKA (Tržič, Kranj, Jesenice)	93,75	94,55	13,10	13,42	9,30	9,60
BANKA CREDITANSTALT d.d Lj	94,20	94,90	13,30	13,50	9,50	9,80
EROS (Stari Mayr) Kranj	94,10	94,50	13,32	13,40	9,48	9,58
GORENJSKA BANKA (vse enote)	94,15	94,60	13,38	13,44	9,54	9,58
HRANILNICA LON, d.d Kranj	94,10	94,40	13,35	13,38	9,50	9,55
HIDA-tržnica Ljubljana	94,25	94,35	13,34	13,38	9,53	9,57
HRAM ROŽCE Mengeš	94,22	94,40	13,32	13,37	9,50	9,55
ILIRIKA Jesenice	94,00	94,40	13,30	13,40	9,45	9,55
ILIRIKA Kranj	**221-722**					
ILIRIKA Medvode	94,15	94,55	13,32	13,42	9,45	9,60
INVEST Škofja Loka	94,25	94,56	13,36	13,41	9,52	9,58
KREKOVA BANKA p.e. Šk. Loka	93,80	94,60	13,35	13,45	9,53	9,55
LASER Jesenice	94,00	94,48	13,30	13,40	9,45	9,57
LEMA Kranj	94,00	94,50	13,32	13,40	9,48	9,58
VOLKS BANK-LJUD. BANKA,d.d.,Lj.	94,00	94,39	13,31	13,48	9,41	9,62
NEPOS (Šk. Loka, Trata)	94,15	94,40	13,29	13,37	9,48	9,56
NOVA LB Kamnik, Kranj, Medvode, Šk. Loka	94,22	94,72	13,36	13,46	9,53	9,69
ROBSON Mengeš	94,20	94,60	13,33	13,45	9,52	9,63
PBS d.d. (na vseh poštah)	92,50	94,35	13,30	13,36	8,85	9,50
PRIMUS Medvode	94,10	94,50	13,32	13,40	9,48	9,58
PUBLIKUM Ljubljana	94,12	94,39	13,31	13,36	9,48	9,57
PUBLIKUM Kamnik	94,20	94,55	13,30	13,38	9,42	9,56
SHP-Slov. hran. in pos. Kranj	93,90	94,39	13,27	13,37	9,50	9,60
SKB (Kranj, Radovljica, Šk. Loka)	94,00	94,55	13,31	13,43	9,49	9,58
SLOVENIJATURIST Boh. Bistrica	94,15	-	13,38	-	9,54	-
SLOVENIJATURIST Jesenice	94,05	94,50	13,30	13,40	9,46	9,59
SZKB Blag. mesto Žiri	93,85	94,60	13,15	13,44	9,30	9,97
ŠUM Kranj	**362-600**					
TALON Škofja Loka	94,30	94,49	13,30	13,39	9,52	9,58
TENTOURS Domžale	94,20	94,90	13,30	13,45	9,50	9,70
TRG Bled	94,00	94,50	13,30	13,40	9,48	9,60
TROPICAL Kamnik-Bakovnik	94,26	94,50	13,32	13,36	9,51	9,58
WILFAN Jesenice supermarket UNION	**862-696**					
WILFAN Kranj	**360-260**					
WILFAN Radovljica, Grajski dvor	**704-040** (8.h-13.h, 13.45h-18.h)					
WILFAN Tržič	**563-816**					
POVPREČNI TEČAJ	94,05	94,52	13,30	13,40	9,45	9,60

Pri Šparovcu v Avstriji je ATS ob nakupu blaga po 13,30 tolarjev.

Podatke za tečajnico nam sporočajo menjalnice, ki se pridružujejo pravico dnevnih sprememb menjalniških tečajev glede na ponudbo in povpraševanje po tujih valutah.

Zaradi pogostih sprememb menjalniških tečajev pri nekaterih menjalnicah objavljamo njihove telefonske številke, na katerih lahko dobite podrobnejše informacije o menjalniških tečajih.

PBS.
Poštna banka Slovenije, d.d.
*Ugodni potrošniški krediti sedaj tudi za **nekomitente**.*
Informacije na tel. št.: 062/449 24 70.

ALPETOUR
Potovalna agencija, d.d.
Mirka Vadnova 8, 4000 KRANJ

Spoštovani potniki!

Obveščamo Vas, da se bo 1. septembra 1998 začelo novo prometno leto, zato se bodo spremenili nekateri vozni redi v mednarodnem, medkrajevnem in primestnem avtobusnem prometu.

*Informacije o spremembah dobite osebno ali po telefonu na avtobusnih postajah v Kranju **(tel. 222 900)**, Škofji Loki **(tel. 656 150)**, Radovljici **(tel. 714 700)** in na Bledu **(741 114)**.*

Vse kar želite izvedeti o sebi in svoji prihodnosti.
Zaupajte najboljšim!
Možnost osebnega obiska!
PREROK 090/41-29 090/42-38

Moulin Rouge
NON STOP CLUB
090 4448
090 7517
VZDIHLJAJI INTIME

belsad

Mercator
AKCIJSKA PRODAJA MOTORNIH KOLES TOMOS IN KOLES ROG

MOTORNA KOLESA "TOMOS"

ATX 50 -	192.722.-
APN 6 ALPINO -	138.621.-
TARGA -	120.529.-
A35 S -	94.651.-
A35 LIMITED -	97.237.60

KOLESA ROG

M. MTB CAPRICORN 26" -	24.673,70
M. CTB DAKOTA 26" -	29.211,80
M. CTB 26" 21PTY -	28.864,10
M. MTB 26" SAGARMATHA" -	29.692.-

6 ČEKOV BREZ OBRESTI
5 % GOTOVINSKI POPUST
Zaloga je omejena - ponudba velja do razprodaje zalog
PRODAJALNA "ŠPORT" (V STOLPNICI)
CANKARJEVA 1, 4290 TRŽIČ, TEL.: 561-252

ČLOVEK, IMEJ SE RAD!
Marijan Košiček

Se imate radi?
Odgovor na to vprašanje je zelo pomemben, saj od tega ni odvisna le kakovost našega življenja, ampak tudi **dobri odnosi z ljudmi,** s katerimi delimo življenje - s partnerjem, s starši, z otroki in drugimi.

Dr. Košiček je v svoji zdravniški praksi reševal različne probleme posameznikov, partnerjev in družin. V tej knjigi nam na podlagi svojih izkušenj pokaže, kako pomembno je, ne glede na starost, da začnemo razmišljati o sebi in s tem reševati svoje probleme.

Če se ne cenimo, ne moremo spoštovati drugega človeka; če si nismo prijatelji, ne znamo biti prijatelji tudi drugim ljudem; če smo nezadovoljni s seboj in napadalni do sebe, bomo zagotovo napadalni tudi do svojega okolja. Ravnati sebi v prid nikakor ne pomeni biti sebičen. **Človek, ki se ima rad,** ki upošteva svoje resnične potrebe in je res zadovoljen z življenjem, upošteva tudi druge ljudi, se jim prilagaja, je pripravljen sodelovati z njimi na enakopravni ravni, **je sposoben imeti rad drugega človeka.**

trda vezava
222 stani

"Nikar ne čakajmo, da nam življenje nenadoma kaj podari; sami moramo ustvarjati življenje." (L. N. Tolstoj)

Cena knjige je 3.885 SIT in jo lahko naročite:
- *na naslov Didakta, Kranjska cesta 13, 4240 Radovljica*
- *po telefonu (064) 715-515*
- *na E-mail zalozba@didakta.si*
- *po telefaksu (064) 715-988*

DIDAKTA

REŠET, d.o.o.
Huje 9, 4000 KRANJ

Uspešno gradbeno podjetje z več kot 70 zaposlenimi, ki se pretežno ukvarja z nizkimi gradnjami razpisuje prosto delovno mesto

RAČUNOVODJE

Pogoji:
- VI. stopnja strokovne izobrazbe - ekonomske smeri
- samostojno delo v računovodstvu
- poznavanje programskih orodij (Windows, excel)
- vsaj 5 let delovnih izkušenj

Delovno razmerje bomo sklenili za nedoločen čas s 6-mesečnim poskusnim delom. Dodatne informacije dobite po tel. 064/326-515. Pisne prijave z dokazili pošljite v 8 dneh po objavi na zgornji naslov.

SGŠ KRANJ
SREDNJA GRADBENA ŠOLA KRANJ
Cankarjeva 2

razpisuje naslednjo prosto delovno mesto:

1. SVETOVALNEGA DELAVCA
za nedoločen čas s polnim delovnim časom

Pogoj: dipl. psiholog, pedagoško-andragoška izobrazba ali dipl. socialni delavec - PA izobrazba ali dipl. pedagog - PA izobrazba

Prijave z dokazili o izpolnjevanju pogojev pošljite v 8 dneh po objavi razpisa na naslov:
Srednja gradbena šola Kranj, Cankarjeva 2, 4000 Kranj.

O izbiri bodo kandidati obveščeni v zakonitem roku.
Začetek dela je 1. 9. 1998.

V KŽK-jevem Kmetijstvu

Žetev končali v rekordnem času

S pridelkom so zadovoljni, v prihodnje se bodo še bolj usmerili v pridelavo semenskega žita.

Kranj - V podjetju Mercator - KŽK Kmetijstvo Kranj, kjer so letos pridelovali žito na 655 hektarjih, so zadovoljni s pridelkom: pri pšenici so dosegli povprečje blizu petih ton na hektar, pri ječmenu 4,6 tone, pri rži 3,9 in pri ovsu 4,2 tone na hektar. Skupno so pridelali 3.980 ton zrnja, od tega približni četrtino semenskega.

Kot je povedal direktor podjetja **mag. Janez Tavčar,** so letos zaradi lepega vremena in malo kvarov na kombajnih z žetvijo končali v rekordno kratkem času. V času od 24. julija do 3. avgusta, vmes pa je bil še en dan slabega vremena, so namreč poželi 399 hektarjev pšenice, 176 hektarjev ječmena, 61 hektarjev rži in 19 hektarjev ovsa oz. 491 hektarjev merkantilnih in 164 hektarjev semenskih žit. Pri vseh žitih so dosegli za gorenjske pridelovalne razmere dobre hektarske pridelke. Pri pšenici, kjer je bilo letošnje povprečje blizu petih ton na hektar in skoraj enako lanskemu, je bil pridelek odvisen predvsem od sorte, praviloma pa je bil na "težjih" zemljiščih boljši kot na peščenih. Pri ječmenu so bili pridelki v razponu od 3,7 do 6,5 tone na hektar (odvisno od sorte in parcele), povprečje pa je bilo 4,6 tone. Pri ovsu je bil povprečni hektarski pridelek 4,2 tone, pri rži, ki so jo pridelovali na slabših zemljiščih, pa 3,9 tone. Semensko žito so dali v dodelavo semenarskim hišam, merkantilno pšenico je odkupila državna direkcija za blagovne rezerve oz. v njenem imenu Žito, ječmen pa so prodali pivovarni Laško. Pri pšenici bodo glede na vsebnost beljakovin in primesi skupaj z državno podporo dosegli povprečno ceno okrog 35 tolarjev za kilogram, pri ječmenu in ovsu pa okrog 30 tolarjev.

"Pridelava žit je med najbolj donosnimi v kmetijstvu, vendar je to pogojeno z visoko produktivnostjo in pridelavo na velikih strnjenih kompleksih," ugotavlja mag. Janez Tavčar in dodaja, da se pridelava žit splača le na najmanj pet hektarjev velikem zemljišču. Žito bo v njihovem setvenem kolobarju vse dotlej, dokler ga bodo lahko pridelovali v kompleksih. Letos jeseni oz. spomladi bodo površino, posejano z žiti, zaradi denacionalizacije zmanjšali za 10 do 15 odstotkov, še bolj pa se bodo usmerili v pridelavo semenskih žit. Neuradno je slišati, da prihodnje leto žita ne bo več odkupovala državna direkcija za blagovne rezerve, ampak neposredno, s komercialnimi nakupi, mlinsko predelovalna industrija, in da se bo odkupna cena približala ceni na svetovnem trgu. V KŽK-ju se še bolj kot tega bojijo tržnega vpliva iz držav vzhodne Evrope, kjer so bile letos cene žit bistveno nižje kot pri nas. • **C. Zaplotnik**

V Gornji Radgoni odprli sejem

Evropska zveza ni mračna perspektiva

Gornja Radgona - V soboto dopoldne so na Pomurskem sejmu v Gornji Radgoni odprli 36. mednarodni kmetijsko živilski sejem, na katerem na 47.000 kvadratnih metrih površine razstavlja 1.550 razstavljalcev iz 26 držav. Sejem daje priložnost slovenskemu in evropskemu kmetijstvu, industriji in trgovini, da pokaže svoje dosežke, je dejal Janez Erjavec, direktor Pomurskega sejma, in poudaril, da je sejem doslej vsebinsko in strokovno najbogatejši. Več je strokovnih posvetov in predavanj, več obsejemskih prireditev, rekordna so bila ocenjevanja izdelkov, predstavljajo se nove pokrajine in dežele, večja je ponudba mehanizacije in opreme... Podpredsednik slovenske vlade **Marjan Podobnik,** ki je tudi odprl sejem, je dejal, da pri nalogah vlade, parlamenta in drugih nosilcev oblasti na prvo mesto postavlja odnos celotne družbe do kmetijstva, podeželja in demografsko ogroženih območij, saj je prav pozitiven odnos do teh vprašanj najboljše jamstvo, da se bomo na vstop v Evropsko zvezo dobro pripravili. Minister za kmetijstvo, gozdarstvo in prehrano **Ciril Smrkolj** je ob tem dejal, da naša perspektiva v Evropi ni mračna, kot trdijo nekateri skeptiki. Cefta je po njegovem mnenju le ena od dobrih priprav na to, kako se moramo na vseh ravneh navajati na mednarodno konkurenco.

Čeprav je v soboto lilo kot iz škafa, si je sejem že prvi dan ogledalo 12.500 ljudi. • **C.Z.**

GOZDNO
GOSPODARSTVO
KRANJ
C. Staneta Žagarja 53, 4000 Kranj

LASTNIKI GOZDOV!

Odkupujemo les na kamionski cesti.
Po konkurenčnih cenah opravljamo posek in spravilo lesa.
Posebej ugodne pogoje pa nudimo pri odkupu lesa na panju, kjer so cene lesa še za 10 % višje kot pri odkupu lesa na kamionski cesti.

Vse dodatne informacije dobite na telefonskih številkah: (064) 241-511 ali (064) 242-347.

Hudič je, ko je ogenj gospodar

Nepremišljenost bo stala šest milijonov tolarjev

Obnova gozda pod traso kabinske žičnice na Krvavec, kjer je februarja letos odvrženi cigaretni ogorek povzročil požar na približno šestih hektarjih površine, bo stala več kot šest milijonov tolarjev.

Cerklje - "Hudič je, ko je ogenj gospodar", je kratko geslo, s katerim Zavod za gozdove Slovenije v časopisnih oglasih opozarja na nevarnost gozdnih požarov. Takšen "hudič" je bil očitno na delu tudi lepo februarsko soboto, ko je eden od smučarjev iz kabine žičnice na Krvavec odvrgel cigaretni ogorek in povzročil požar, ki je zajel približno šest hektarjev gozdne površine, last Franca Vrtačnika iz Most pri Komendi. Gasilci so prihiteli in požar pogasili, ostalo pa je pogorišče, s katerim se že od spomladi dalje ukvarjajo lastnik gozda, kranjska območna enota Zavoda za gozdove Slovenije pa tudi občina Cerklje in RTC Krvavec.

Kot je povedal **Janez Ponikvar** iz kranjskega zavoda, je ogenj poškodoval približno tri četrtine površine, ki jo je podobni gozdni požar zajel že ob koncu osemdesetih let. Takrat se niso odločili za pogozdovanje, ampak so čakali na naravno obnovo. Pogorišče je potlej ozelenelo oz. se zaraslo s travo, v kateri je tudi "vročina" cigaretnega ogorka hitro prerasla v požar. Po letošnjem februarskem požaru je cerkljanska občina dala pobudo, da bi vsi zainteresirani "stopili skupaj" in začeli z obnovo pogorišča. Zavod za gozdove je naredil sanacijski program, po katerem bi za izdelavo protierozijske zaščite, sadnjo dreves, postavitev ograje za zaščito pred divjadjo in za ozelenitev dela pogorišča potrebovali več kot šest milijonov tolarjev. Večino denarja naj bi pridobili iz državnih sredstev za sanacijo gozdnih pogorišč, RTC Krvavec je obljubil pomoč s prevozi, lastnik bo prispeval nekaj materiala za zaščitno ograjo, občina Cerklje pa je ponudila pomoč civilne zaščite pri nezahtevni sadnji dreves in pri postavitvi žične ograje. Program obnove naj bi uresničili v letošnjem in v prihodnjem letu. Podjetje za urejenja hudournikov Ljubljana in podjetje Novum iz Ljubljane sta že izdelali protierozijsko zaščito, posadili del dreves in poskrbeli za ozelenitev dela zemljišča. Če ne bo česa nepredvidenega, bodo prihodnje leto z obnovo že končali. Skupno bodo posadili okrog 4.500 drevesc, večinoma listavcev. V gospodarskem gozdu bodo sadili bukev, v varovalnem pa drevesne vrste, ki najbolje uspevajo v estremnih razmerah.

Za konec pa še tole: da v gozdu ne bo spet hudič, na kakršnega opozarja zavod za gozdove, še kratek nasvet. Če se že igrate z ognjem, se igrajte varno in premišljeno!

• **C. Zaplotnik**

Združenje govedorejcev Slovenije

Priporočamo domače, tudi domače je dobro

Z novo zloženko in plakatom "Slovensko goveje meso" in "Slovensko mleko" želijo ozaveščati porabnike in jih spodbujati k nakupom domačega mleka in mesa ter mlečnih in mesnih izdelkov.

Groblje pri Domžalah - Združenje govedorejcev Slovenije je dan pred začetkom kmetijsko živilskega sejma v Gornji Radgoni na novinarski konferenci seznanilo javnost z novima reklamno izobraževalnima zloženkama in plakatoma "Slovensko govejo meso" in "Slovensko mleko" ter z dejavnostmi združenja na sejmu.

Kot je povedal predsednik združenja **Ciril Zaplotnik**, sicer kmet z Letenc pri Goričah, je v kmetijstvu vse večji problem pridelano tudi prodati. Z zloženkami in plakati, ki jih je združenje izdalo s pomočjo ministrstva za kmetijstvo, gozdarstvo in prehrano, ministrstva za zdravstvo in Govedorejske službe Slovenije, naj bi ozaveščali porabnike hrane, da je "slovensko mleko" in slovensko goveje meso" pridelano v okoljevarstveno nespornem okolju in v rejah, ki so bistveno manj intenzivne kot, na primer, zahodnoevropske. Na ta način naj bi spodbudili večjo porabo doma pridelane hrane in doma narejenih izdelkov, omogočili obstoj in razvoj kmetij in posredno prispevali tudi k ohranitvi poseljenosti podeželja ter kulturne krajine. Državni sekretar za prehrano in veterino **Matjaž Kočar** je ob tem dejal, da je kmetijsko ministrstvo podprlo prizadevanja združenja in da zloženka in plakat pomenita le uvod v predstavitev nacionalne blagovne znamke, ki naj bi poudarjala prednosti domače hrane. Kot smo slišali, se nam domačega mesa in mleka ter njunih izdelkov ni treba

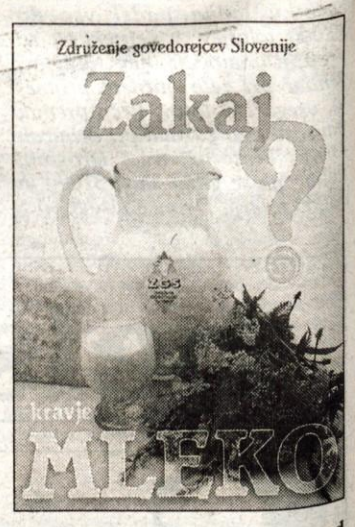

sramovati, že zdaj so zelo kakovostni.

Združenje se predstavlja tudi na radgonskem kmetijsko živilskem sejmu. Na njihovem razstavnem prostoru je vse dni pokušina na različne načine pripravljene slovenske govedine in izdelkov iz slovenskega mleka - masla, sirnih namazov, sira in sladoleda, ki so jih prispevale tri slovenske mlekarne, med njimi tudi Gorenjska mlekarna iz Kranja. Še posebej želijo opozoriti na pripravo mlade govedine na odprtem žaru, na plošči ali v pečici. V razvitem svetu na tak način zaužijejo od ene polovice do dveh tretjin govejega mesa, medtem ko ga pri nas le približno desetino.

• **C. Zaplotnik**

Vzdrževanje gozdnih cest

Stara pesem: premalo denarja

Ljubljana - Kot so sporočili z ministrstva za kmetijstvo, gozdarstvo in prehrano, se je minister Ciril Smrkolj v petek sestal s predstavniki Zavoda za gozdove Slovenije in njegove ljubljanske območne enote, sestanka pa so se udeležili tudi predstavniki kmetijske svetovalne službe. Najprej so si ogledali eno od poškodovanih gozdnih cest v bližini Trojan, nato pa so se pogovarjali o problematiki vzdrževanja gozdnih cest. Na sestanku je prevladalo mnenje, da je na tem področju sodelovanje z občinami zelo dobro, vendar pa za vzdrževanje gozdnih cest (tako kot tudi sicer za vzdrževanje vseh ostalih cest v Sloveniji) primanjkuje denarja. Sestanek je bil koristen, dobro pa bi bilo, če bi ga pripravili s predstavniki vseh območnih enot Zavoda za gozdove Slovenije. • **C.Z.**

Zadružna zveza Slovenije

Priznanja za dolgoletno odgovorno delo

Med enaindvajsetimi dobitniki zadružnih priznanj so tudi štirje z Gorenjskega: Milena Kavčič, Niko Lunar, Franc Podpeskar in Anton Terček.

Kranj - Zadružna zveza Slovenije bo jutri, ob dnevu slovenskih zadružnikov na kmetijsko živilskem sejmu v Gornji Radgoni, podelila priznanja za izjemne rezultate pri razvijanju in utrjevanju kmetijskega in gozdarskega zadružništva.

Po sklepu upravnega odbora bo priznanje prejelo 21 zadružnikov in zadružnih delavcev in enajst kmetijskih oz. gozdarskih zadrug, ki letos praznujejo pomembne obletnice. Med dobitniki priznanj so tudi štirje Gorenjci. **Milena Kavčič** bo na predlog Mercatorja - KGZ Sora Žiri prejela priznanje za dolgoletno odgovorno delo v organih upravljanja zadruge, za prizadevno delo v aktivu kmečkih žena v Žireh ter za uspešno gospodarjenje na svoji kmetiji. **Niko Lunar** bo na predlog Kmetijske zadruge Domžale dobil priznanje za dolgoletno delo v organih upravljanja zadruge, za spodbujanje zadružne zavesti pri kmetih in za prispevek pri reorganizaciji zadruge. **Franc Podpeskar** bo prejel priznanje na predlog Kmetijsko gozdarske zadruge Sloga Kranj, in sicer - kot piše v obrazložitvi - za dolgoletno vestno, strokovno in odgovorno delo v zadrugi. Med dobitniki letošnjih zadružnih priznanj je tudi **Anton Terček.** Za priznanje ga je predlagala Kmetijsko gozdarska zadruga Škofja Loka, prejel pa ga bo za dolgoletno delo v zadružništvu kot kmetijski svetovalec in vodja kooperacije. • **C.Z.**

Na cesti: Mazda 323

Praktičnost na preizkušnji

Japonska Mazda bo v Evropi in med prvimi državami tudi v Sloveniji v kratkem začela prodajati novo generacijo modela 323, ki bo nadomestila zdajšnjo, predstavljeno leta 1994. Tokrat prihajata na trg dve karoserijski različici, petvratna različica F in štirivratna limuzina, obe sta nastali na povsem novi osnovi.

Osnovo so si konstruktorji sicer sposodili pri večji mazdi 626, a sta obe novi različici za nekaj centimetrov krajši od prejšnjih. Petvratna mazda 323 F, ki je bila v prejšnji podobi nastrojena športno, je zdaj naravnana predvsem k uporabnosti, 4,20-metrska karoserija pa je že blizu kombijevski. Tako se avtomobil ponaša predvsem z dobro prostornostjo in prilagodljivostjo 356-litrskega prtljažnika. Zakaj so se pri Mazdi v primerjavi s prejšnjim modelom odločili za tako radikalno spremembo je bolj ali manj jasno: avtomobil je namreč odslej privlačnejši za širši krog kupcev.

Štirivratna limuzina, ki je do stebrička za zadnjimi vrati do potankosti enaka kot različica F, bo s klasičnim limuzinskim zadkom in 4,31-metrsko dolžino všečna predvsem tistim, ki bolj prisegajo na eleganco kot prilagodljivost. Obe novi mazdi 323 imata med glavnimi aduti predvsem bogato varnostno opremo. Že v osnovni različici so namreč štiri varnostne vreče (bočni varujeta tudi glavi voznika in sopotnika), in protiblokirni zavorni sistem ter osrednja ključavnica. Količina serijsko vgrajene opreme se sicer stopnjuje z velikostjo motorja in pri večjih mednjo sodi tudi klimatska naprava.

Med motorji so bolj ali manj že znani: osnovni je 1,4-litrski s 73 konjskimi močmi, ki je prvič na voljo tudi pri različic F, na sredi palete je 1,5-litrski z 88 in na vrhu 1,8-litrski s 114 konjskimi močmi. Dizelski motorji bodo pri nas na voljo ob uvedbi novega turbodizelskega motorja DITD z neposrednim vbrizgom goriva, kar naj bi se zgodilo ob koncu leta. Mazda se želi tako na evropskih kot tudi na slovenskem trgu ponovno utrditi z ustrezno cenovno politiko.

Z novo serijo 323 naj bi se jim to tudi posrečilo, saj so pri zastopniku MMS ceno obeh osnovnih različic postavili na 2.085.752 tolarjev, kar v vsakem pogledu zveni dovolj vabljivo. Ob tem ostaja v prodaji tudi nespremenjena trivratna različica P.

Do konca leta bodo za novo serijo 323 poskušali najti 150, morda tudi več kupcev, skupna letošnja količina pa bo morda pristala pri številki 480, kar bi po suši v začetku leta, nedvomno šteli za uspeh.

• M.G.

VW in BMW sta se dogovorila

Nemška avtomobilska mogotca Volkswagen in BMW sta se kmalu potem, ko je Volkswagen kupil britanski Rolls Royce dogovorila o uporabi imena te prestižne avtomobilske znamke. V skladu z dogovorom bo BMW pridobil pravico do uporabe imena Rolls Royce do konca leta 2002 in ga bo brezplačno odstopil podjetju Rolls Royce Motor Cars, katerega lastnik je Volkswagen.

Po nekaterih informacijah naj bi do takrat muenchenska tovarna še naprej dobavljala motorje in sestavne dele za vozila Rolls Royce, medtem ko bo dobava za model bentley avernage dobava potekala ves čas proizvodnje. dan po Volkswagnovem nakupu Rolls Roycea je bilo sicer slišati, da bodo BMW-jevi motorji te avtomobile poganjali le še dobro leto. Sporazum, ki sta ga sklenila oba partnerja, bo služil za osnovo nadaljnjemu razvoju in proizvodnji avtombilov rolls-royce silver seraph in bentley arnage, s tem pa bodo zadovoljni predvsem kupci, ki jim je po meri denarnice ukrojena ta avtomobilska klasika. Požrešni volkovi so torej siti, dobro rejena ovca pa cela. • M.G.

Renault za rabljene avtomobile

Francoski Renault namerava v kratkem vzpostaviti lastno mrežo za prodajo rabljenih avtomobilov. Projekt, ki se imenuje Ariane, naj bi najprej zaživel v Franciji in Španiji, postopoma pa tudi v drugih evropskih državah. Takšen način odkupa in prodaje rabljenih avtomobilov bodo poskušali uveljaviti kot posebno blagovno znamko, da bi kupcem zagotovili širok izbor rabljenih avtomobilov po ugodnih cenah. Pri tem so se zgledovali po načinu prodaje v Združenih državah Amerike, kjer delujejo veliki centri.

S projektom Ariane naj bi predvidoma začeli konec prihodnjega leta. • M.G.

TALON d.o.o.

ODKUP, PRODAJA IN PREPIS VOZIL

PE Zg. Bitnje 32, Žabnica

Tel., fax: 064/311-032

ZNAMKA	TIP	LETNIK	CENA V SIT	OPOMBE
CITROEN	ZX VOLCANE 2.0i	1993	1,270.000	dalj. CZ, alarm, servo volan, el. stekla...
FIAT	TEMPRA 1.6 IE	1993	990,000	servo volan, katalizator
FIAT	UNO 1.0 IES	1993	670,000	raido, CZ, električna stekla...
FORD	FIESTA 1.8 CD	1989	640,000	avtoradio
NISSAN	MICRA 1,0 LX	1991/92	690,000	rdeč, radio, delj. rad. klop
MAZDA	323	1991	850,000	avtoradio, katalizator
OPEL	CORSA 1,4I SWING	1996	1,440,000	1. lastnik, ser. knjiž., 2x airbag, radio
OPEL	ASTRA 1.8i GT	1992	1,190,000	servo volan, špornti sedeži, radio metalic...
OPEL	ASTRA 1.6i GLS	1994	1.340,000	1. last., serv. knjižica, cz, radio
OPEL	CALIBRA 2.0i T 4x4	1993	1,250,000	vsa oprema razen klime!
PEUGEOT	306 XN	1994	1,190.000	1. last., serv. knjž., radio, delj. zad. klop...
RENAULT	R4 GTL	1987	120,000	bel
RENAULT	R5 FIVE	1994	740,000	PRVA LASTNICA, bel
RENAULT	LAGUNA 1.8 RT	1997	1,540,000	1. last, ser. knji., airbag, alu-pl, radio...
VW	PASSAT 1.8 CL car.	1992	1,470,000	ABS, CZ, ALARM, radio, servo volan...
VW	PASSAT CL	1989	990,000	metalic, cz, katalizator
VW	GOLF JXD	1988	670,000	bel
VW	GOLF 1.8 CL	1994	1,740,000	1. lastnik, ser. knjiž., str. okno, CZ...
VW	JETTA	1986	490,000	metalic siv, avtoradio

Prihaja Saabov 9-5 wagon

Švedska avtomobilska tovarna Saab je v svoji polstoletni zgodovini že doživljala boljše čase kot v zadnjih letih, saj je tudi v letošnjem prvem polletju zabeležila izgubo. Vendar pa do konca leta pričakujejo boljše poslovanje. Tudi hladni Švedi so se namreč začeli ozirati po zadnjih modnih avtomobilskih smernicah in prvi rezultat bo viden že na bližnjem avtomobilskem salonu v Parizu.

Tam bodo pod salonske reflektorje postavili na ogled kombijevsko različico modela 9-5. Gre za sodoben in tudi oblikovno privlačen avtomobil z dobro izkoriščenim notranjim protorom in še posebej velikim prtljažnikom. Oblikovalci so povzeli osnovne poteze limuzine in naredili nov zadek, ki se dobro vključuje v celoto. Smisel za sodobno oblikovanje so dokazali tudi s temnim steklom, s katerim so prekrili zadnja strešna stebrička.

Tovarna o novincu sicer še ne navaja podrobnejših tehničnih podatkov, vendar napoveduje, da bodo pod motornim pokrovom enaki agregati kot v limuzini. Osnovni je 2-litrski štirivaljnik, ki s pomočjo turbinskega polnilnika zmore 150 konjskih moči, nato pa sledi še 2,3-litrski štirivaljnik s 170 in 3-litrski šestvaljnik z 200 konjskimi močmi.

Po predstavitvi na pariškem salonu bo tovarna začela zbirati prva naročila, čeprav naj bi bil avtomobil načelno v prodaji šele v začetku prihodnjega leta. Žal Saabovi avtomobili pri nas niso posebej množični; ljubljansko podjetje Ceti, ki pri nas skrbi za prodajo, ima namreč v ponudbi samo limuzino 9-5, vendar najcenejša stane okroglih 6 milijonov tolarjev. • M.G.

Dodatne količine Mercedesa M

Stuttgartski Daimler-Benz namerava že v kratkem zagotoviti dodatne količine luksuznega terenca mercedes-benz razreda M, ki ga izdelujejo v ameriški tovarni v Tuscaloosi. Kljub začetnemu zatrjevanju, da tega avtomobila ne bodo proizvajali tudi v Evropi, so se zdaj zaradi velikega povpraševanja odločili drugače.

Mercedes-benz razreda M, ki so ga na drugi strani Atlantika predstavili že lani, v Evropi pa letos spomladi, gre namreč dobro v denar in zato so se pri stuttgartskem koncernu odločili, za sodelovanje z avstrijsko štajersko tovarno Steyr-Daimler-Puch. V Gradcu naj bi namreč iz modulov letno sestavili dodatnih 30.000 avtomobilov, ki bodo namenjeni izključno evropskim kupcem, medtem ko je ameriška tovarna letno proizvodnjo že povečala na 80.000. Dokončni sporazum naj bi oba partnerja podpisala že prihodnji mesec.

Daimler-Benz s Steyr-Daimler-Puchom sicer uspešno sodeluje že vse od leta 1979, ko so predstavili terenski avtomobil mercedes-benz razreda G, ki v glavnem nastaja pod blagovno znamko Puch. V Gradcu kjer slovijo kot specialisti za razvoj in proizvodnjo štirikolesnih pogonov, sestavljajo tudi model razreda E s štirikolesnim pogonom 4MATIC. V skupni tovarni Eurostar, ki so jo ustanovili skupaj z ameriškim Chryslerjem, pa za evropske kupce že nekaj let uspešno sestavljajo njihova modela voyager in grand cherokee. • M.G.

REMONT ALPETOUR d.d. KRANJ

CENTER RABLJENIH VOZIL, TEL.: 222-624

INTERNET ADRESS HTTP://WWW.ALPETOUR-REMONT.SI/

PONUDBA TEDNA

ZNAMKA -TIP	LETNIK - BARVA	CENA V SIT	CENA V DEM
R-18 TL	1983 met. modra	70.875	762
Alfa Romeo 33 1,3 S	1987 rdeča	384.615	4.092
Cit. BX 15 TGE	1989 rdeča	403.200	4.336
R-21 GTS 4v	1987 bela	430.500	4.629
Cit. AX 11 TGE	1990 bela	461.160	4.906
BMW 318 I	1985 met. siva	462.000	4.976
Šk. Forman GLX 5v	1993 rdeča	552.825	5.882
R-Trafic T 1000 D	1986 rjava	591.675	6.294
Lada Niva 1600	1993 bela	607.257	6.530
Fiat Croma	1989 beš	646.800	6.954
Toyota Corolla 1,3	1990 bela	669.900	7.203
R-5 Five 3v	1994 rdeča	704.550	7.575
Opel Kadett 1,4 LS	1991 rdeča	784.088	8.431
Fiat Uno 1,0 IE	1995 modra	837.900	8.914
R-21 GTX 5v	1991 srebrna	892.500	9.597
R-Trafic T 1400 D	1993 bela	1.110.900	11.818
R-19 RN d.	1992 met. siva	1.122.660	11.943
Toy. Corolla 1,4 XLI	1993 sivozelena	1.200.000	12.904
Mercedes 190 E	1987 modra	1.212.750	12.902
R-19 RT 1,8 5v	1994 rdeča	1.247.400	13.271
R-Clio RT 1,4 5v	1996 bela	1.323.000	14.075
R-Megane RL 1,4 5v	1996 črna	1.612.223	17.152
R-Laguna RT 1,8	1995 opal	1.865.535	19.847
Bertone Freeclimber	1995 met. črna	1.963.500	20.888
Volvo 850 GLT	1993 črna	2.350.000	25.000

Možnost menjave po sistemu staro za staro, ter ugodne kredit že od T+3,75 % do T+5,5 %.

Intermot v Muenchnu

V Muenchnu bo od 16. do 20. oktobra motociklistični sejem Intermot, ki bo ena letošnjih najpomembnejših motociklističnih prireditev. Združenje nemške industrije motociklov in muenchenski sejem bosta to novo razstavo organizirala zaradi naraščajočega svetovnega interesa za dvokolesnike. Na 85.000 kvadratnih metrih bodo razstavljene številne novosti, veliko pa bo tudi predstavitev in drugih spremljajočih dejavnosti. Obiskovalci bodo lahko uživali tudi v številnih koncertih, na voljo pa bo še kamp za lastnike motociklov in skuterjev. • M.G.

Salon gospodarskih vozil v Hannovru

Prihodnji petek, 3. septembra, bodo na sejmišču v Hannovru odprli 57 mednarodni salon gospodarskih vozil. Gre za eno najpomembnejših razstav gospodarskih vozil, ki ima korenine v letu 1907. Letos bodo vozila in opremo predstavili kar 1203 razstavljavci iz 39 držav z vseh kontinentov. Na razstavne prostore bodo številni proizvajalci tovornih in dostavnih vozil pripeljali tudi novosti. • M.G.

V Sloveniji že 10.000 Seatov

Slovenski zastopnik španske avtomobilske tovarne Seat, podjetje Porsche Slovenija je v slabih petih letih od začetka prodaje prodal že 10.000 avtomobilov te znamke. Pomembno številko so obeležili s svečano predajo jubilejnega avtomobila, model cordoba, ki ga je kupil gospod Darko Mulec. Sicer pa si je srečni kupec z novim avtomobilom prislužil še posebno nagrado, saj si bo ogledal Španijo. • **M.G.**

Daewoo tudi v Medvodah

Podjetje Daewoo Motor in Panadria sta na Gorenjskem pooblastila novega uradnega prodajalca in serviserja teh južnokorejskih avtomobilov. Gre za podjetje N&S, ki ima svoj salon in servis v Medvodah. Poleg prodaje novih avtomobilov, bodo opravljali vse servisne in druge mehanične storitve.

• **M.G.**

Kadrovske spremembe pri Porsche Slovenija

Pri podjetju Porsche Slovenija, ki pri nas zastopa avtomobile znamk Volkswagen, Audi, Seat in Porsche, bodo s 1. septembrom zaradi prestrukturiranja podjetja opravili tudi nekaj kadrovskih sprememb. Tako bo dosedanji direktor in vodja prodaje programa Volkswagen, Rok Freyer, sporazumno nehal opravljati obe funkciji in bo po novem s svojimi bogatimi izkušnjami opravljal posebne naloge s področja direktne prodaje, zlasti velikim kupcem, podjetjem za izposojo vozil in podobno. Novega vodjo programa Volkswagen bodo izbrali predvidoma jeseni, prvi človek podjetja Norbert Windisch pa si je vzel tudi čas za izbiro Freyerjevega naslednika. • **M.G.**

Subaru z novim zastopnikom

Ugibanj, kakšne bodo spremembe v zvezi z zastopništvom japonske avtomobilske znamke Subaru, je konec. Družba Fuji Heavy Industries, ki je lastnik Subaruja, je avtorizacijo in pooblastilo zastopnika za potrjevanje homologacijskih dokumentov pooblastila ljubljansko podjetje Avtomotiv Rado. S tem je družba tudi pridobila pogodbene pravice za uvoz in distribucijo vozil Subaru za Slovenijo. Lastništvo podjetja je slovensko, pogodbeno pa sodeluje s Subaru Austria, tako kot je bilo utečeno že pri prejšnjem zastopniku Industrijaimportu. Pri novem zastopniku zagotavljajo, da bodo skrbeli za nemoteno prodajo, servisiranje in oskrbo z rezervnimi deli, posebej pa se bodo posvetili zagotavljanju ustrezne kakovosti poprodajnih aktivnosti. Za začetek so imenovali novo servisno prodajno mrežo, v kateri je edini gorenjski prodajalec in serviser Avto Kadivec iz Šenčurja.

Prihaja Daewoo Matiz

Prav na prvi šolski dan prihaja na slovenski avtomobilski trg tudi novi Daewoojev avtomobil matiz. Uradni domači krst tega dobre tri metre dolgega avtomobila z 0,8-litrskim trivalnikom bo na Ptujskem gradu. Takrat bodo pri zastopniku tudi sporočili podrobnosti o prodaji.

TEST: CITROEN XSARA 1.6 SX

MANEKENSKA SVEŽINA

Gneča v spodnjem srednjem avtomobilskem razredu je velika in pri vsakem novem avtomobilu si proizvajalci vidno oddahnejo, če že v začetku prodaje kaže znamenja uspešnosti. Tako se je zgodilo tudi s Citroenovo xsaro, ki jo je na pot do kupcev pospremila tudi slovita in privlačna Claudia Schiffer.

Ali je do uspeha bolj pomagal fotomodel ali kar oblika, je sicer vprašanje, toda vsekakor je na mestu trditev, da je xsara oblikovno svež in na oko prijeten avtomobil. Oblikovalci so združili skupaj nekaj Citroenove tradicionalnosti, pri čemer gre predvsem za podobo sprednjega dela z masko hladilnika in žarometi, francosko eleganco in sodobne prijeme, na primer oblo zlikane karoserijske robove.

Xsara kljub siceršnji prepoznavnosti deluje mladostno in je dostojna naslednica svojega predhodnika modela ZX, ki se sicer ni dokazal z velikim prodajnim uspehom. Še bolj sveže kot zunajost deluje xsarina notranjost. Pri tem ne kaže prezreti prostornosti petvratne kombilimuzine, ki je na voljo petim potnikom, še bolj pa velikega 408-litrskega prtljažnika. Toda hkrati je zaradi ukrivljenega in poleg tega še sorazmerno majhnega zadnjega stekla, dovolj očitna in tudi težavna preglednost nad zadnjim delom avtomobila.

Armaturna plošča le z nekaterimi deli, na primer merilniki, spominja, da je to Citroenov avtomobil, vse ostalo je oblikovano na novo. Pohvaliti je potrebno preglednost in dobro odmerjen prostor za voznika, vendar se oblikovalci niso mogli izogniti nekaterim francoskim posebnostim. Sem kajpak sodi stikalo sirene v levi obvolanski ročici, zraven pa še povsod razmetana stikala. Najbolj zgrešena je namestitev stikal za električno spuščanje stranskih stekel, ki so jim namenili mesto na sredinski konzoli pod režami za zračenje, kar je neprikladno predvsem za sopotnika. Zato pa se ob solidni stopnji opreme xsara odkupi s številnimi odlagalnimi predalčki, pred sopotnikom na

CENA do registracije: 2.255.060 SIT (Citroen Slovenija, Koper)

sporednjem sedežu sta celo dva, če avtomobil nima obeh varnostnih zračnih vreč.

Tudi xsarin 1,6-litrski motor, ki sodi v sredino ponudbe, je soliden izdelek, čeprav je že preizkušen in po konstrukciji tudi ne najbolj nov. Z 88 konjskimi močmi je dovolj dobro kos 1070 kilogamov težkemu avtomobilu. Kljub temu da ima v glavi le po dva ventila za vsak valj, je ta štirivaljnik dobro prožen in tudi precej živahen, saj avtomobil požene do končne hitrosti 182 kilometrov na uro. Motor sicer ob vžigu steče nekoliko nemirno in pri višjih vrtljajih postane tudi kar občutno preglasen, toda tiste, ki kaj dajo na skromno porabo, utegne prijetno presenetiti, vendar le pri zmerni vožnji.

Xsarino podvozje je (spet po francosko seveda) naravnano predvesm k udobju in od svojega predhodnika je podedovala tudi pasivno premo, ki so jo dodatno izpopolnili. Zato avtomobil mehko požira cestne grbine in je zelo dobro vodljiv tudi v ostreje voženih ovinkih. Nenazadnje, tudi zavore so solidne, a je pri naglem zaviranju potreben nekoliko močnejši pritisk na zavorni pedal. Petvratna xsara z 1,6-litrskim motorjem se uvršča med tiste avtomobile, ki so v spodnjem srednjem razredu najbolj množični. Tudi citroenoskeptiki lahko pozabijo na marsikatero pripombo iz preteklosti.

M. Gregorič

Citroen xsara se dokazuje s sodobno in svežo obliko.

Zadek: širok, eleganten in s prostornim prtljažnikom.

***TEHNIČNI PODATKI:** kombilimuzina, 5 vrat, 5 sedežev. Motor: bencinski, štirivaljni, štiritaktni, vrstni, nameščen spredaj prečno, poganja prednji kolesi, 1587 ccm, 65 kW/88 KM, 5-stopenjski ročni menjalnik. Mere: d. 4170 mm, š. 1700 mm, v. 1400 mm, medosna razdalja 2540 mm, prostornina prtljažnika 408 l. Najvišja hitrost: 182 km/h (tovarna), 181 km/h (test), pospešek od 0 do 100 km/h: 13,1s. Poraba goriva po EU normativih: 6,2/11 l, poraba na testu: 8,3 l.*

+++ oblika ++podvozje +motorne zmogljivost /— namestitev nekaterih stikal –preglednsot nazaj -površna obdelava

Prijetno oblikovana armaturna plošča, toda razmetana stikala.

Število ukradenih avtomobilov v Sloveniji narašča

Ukrepi za zavarovanje

Že nekaj let zaporedoma se v Sloveniji povečuje število ukradenih avtomobilov, tako tistih, ki imajo na grbi že nekaj več let, kot tudi novejših in dražjih. Avtomobilski tatovi ne izbirajo samo modelov, ampak se lotevajo predvsem takšnih avtomobilov, pri katerih kraji jim vsaj malo pomaga tudi brezbrižnost lastnikov. Vsaj delno namreč za zavarovanje lahko poskrbimo tudi sami:

* Avtomobila nikoli ne parkirajmo na zapuščenih in slabo osvetljenih mestih

* Pri parkiranju vselej izvlecimo kontaktni ključ iz ključavnice. Ko vozilo zapustimo, zaprimo vsa okna in zaklenimo vrata. Priprta stekla so vaba za avtomobilske tatove

* Volan obračajmo toliko časa, da se volanska ključavnica zaskoči. Še boljši je varnostni dodatek, posebna ključavnica, ki je oprta ob volanski obroč.

* Posebno pozornost namenimo stvarem, ki bi lahko postale tarča tistih, ki vlamljajo v notranjost avtomobilov: torbice, denarnice, kreditne kartice, prenosni telefoni, dokumenti in podobno, so stvari, ki ne sodijo na odlagalne police, sedeže, niti v zaprte predale. Vlomilci običajno pregledajo prav ta mesta.

* Priporočljiva je vgradnja alarmne naprave. Nekateri avtomobili imajo vgarejno že serijsko, za druge se je priporočljivo pozanimati najprej pri pooblaščenem prodajalcu avtomobila oziroma pri proizvajalcih in trgovcih z alarmnimi napravami.

* Najbolj učinkovita je naprava, ki ob poskusu nepooblaščenega vžiga preprečuje zagon motorja in hkrati oddaja tudi zvočne signale. Če je mogoče, naj alarmna naprava pri razbitju stekla in vlomu ključavnice na vratih sproži samodejno zaklepanje vrat zunaj in znotraj, saj tako vlomilec ne bo mogel priti v notranjost.

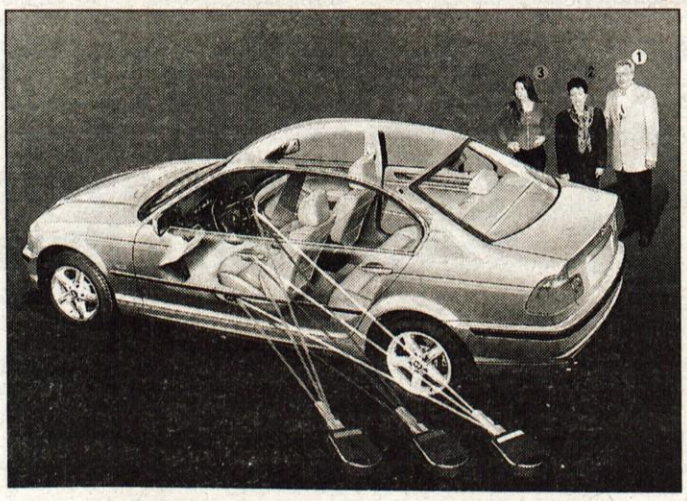

NOVO V KRANJU

PANADRIA & AVTOHIŠA STRIKOVIČ

Koroška 53d, 4000 Kranj, tel.:064/223-626

Pooblaščeni prodajalec in serviser

DAEWOO MOTOR

UGODNI KREDITNI POGOJI, STARO ZA NOVO, DARILO ZA VSAKEGA KUPCA VOZILA DAEWOO

KOZINA

ZA ČISTOČO TESTNIH AVTOMOBILOV SKRBI ROČNA AVTOPRALNICA PINTARJEVA 5, KRANJ, ČIRČE, TEL. 328-238

DELOVNI ČAS OD 8. DO 18. URE SOBOTA: OD 7. DO 13. URE

HYUNDAI

Šubelj DOMŽALE

SERVIS IN PRODAJA NOVIH IN RABLJENIH VOZIL STARO ZA NOVO

Obrtniška 8, Domžale
tel.:061/716-221 - prodaja
tel.:061/715-666 - servis

HYUNDAI ATOS 1.0 GLS
že od
1.372.000 SIT
(14.500 DEM)

DARILO KUPCEM

Slovesna blagoslovitev obnovljene cerkve v Voklem

Po dveh letih cerkev kot nova

V nedeljo so slovesno blagoslovili temeljito obnovljeno cerkev svetega Jerneja - Cerkev so zaščitili pred vlago, jo utrdili ter obnovili zunanjo fasado in prebarvali notranjost - Obnovitev je potekala dve leti in bo stala okoli 25 mio tolarjev - Krajani Voklega odprli tudi obnovljeno cesto ter tlakovano parkirišče

Voklo, 25. avgusta - Dovolj razlogov za nedeljsko praznovanje v tem kraju, ki je praznovalo kar dvakrat, saj je bil tega dne tudi vaški semenj, kajti včeraj je praznoval njihov farni zavetnik sveti Jernej. Praznik pa so obiskovalcem naznanjali tudi visoki mlaji, ki so jih postavili pred cerkvijo. Domačini so se zbrali pri slovesni maši, maševal je škof Jože Kvas, ki je obnovljeno cerkev tudi blagoslovil, poleg domačega župnika Cirila Isteniča pa je pri maši sodelovalo še sedem duhovnikov. Slovesnosti so se med drugimi udeležili tudi šenčurski župan Franc Kern ter izvajalci del, dolgoletni ključar in predsednik gradbenega odbora Janez Zmrzlikar je predstavil zgodovino farne cerkve svetega Jerneja, ki je bila zgrajena leta 1862, po slovesnosti pa so domačinke s svojimi kulinaričnimi dobrotami poskrbele za pogostitev.

Janez Zmrzlikar je v svojem govoru med drugim povedal, da je tedaj graditev vodil šenčurski kaplan Ivan Koprivnikar, prvo večjo obnovitev je cerkev doživela leta 1935, leta 1978 so zamenjali cerkveno ostrešje in kritino, pred šestimi leti pa še ostrešje zvonika. "Tedaj smo začeli načrtovati tudi temeljitejšo obnovitev cerkve, saj je vlaga povzročala veliko škodo in tudi zunanji omet ter notranjost sta že klicala po obnovitvi," je povedal Zmrzlikar.

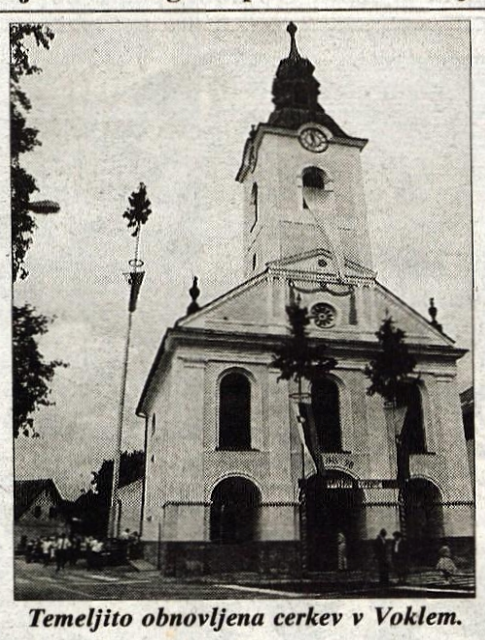

Temeljito obnovljena cerkev v Voklem.

Zaradi obsežnosti del, so ustanovili gradbeni odbor, ki sta mu predsedovala ključarja Janez Zmrzlikar in Miro Košenina, sestavljalo pa ga je še osem članov, in je nadzoroval obnovitvena dela ter poskrbel za zbiranje denarja. Cerkev so začeli obnavljati pred dvema letoma, uredili so odvodnjavanje in cerkev zaščitili pred vlago, poskrbeli za njeno stabilnost in vgradili posebne vezi ter obnovili zunanjo fasado in cerkev tudi znotraj prepleskali. Gradbena dela je opravilo blejsko gradbeno podjetje Pelko, pleskarska Franc Petrič iz Cerkelj, potek del pa je strokovno spremljal inženir gradbeništva Miha Kozelj iz Olševka. Zmrzlikar je povedal, da je obnovitev stala okoli 25 mio tolarjev, ki so jih v glavnem zbrali s prispevki krajanov, del denarja je prispevala tudi šenčurska občina, omenjeni pa se je med slovesno mašo zahvalil krajanom in izvajalcem za njihovo delo in pripravljenost sodelovati pri obnovitvi. Šenčurska občina je v Voklem poskrbela tudi za tlakovanje in ureditev parkirišča med cerkvijo in šolo ter za obnovitev ceste od križišča pri omenjeni cerkvi do konca vasi. Uredili so kanalizacijo, obnovili električno in kabelsko napeljavo, zgradili pločnik, cesto preplastili ter poskrbeli za javno razsvetljavo, zamenjati pa nameravajo tudi ograjo okoli šole. Za kraj z okoli 500 prebivalci so tako obsežna dela velik zalogaj, saj zbrati s prostovoljnimi prispevki več deset milijonov tolarjev ni "mačji kašelj".

Renata Škrjanc, foto:Tina Dokl

Organizirano vodenje po Tržiču in okolici

Obiskovalci navdušeni nad Tržičem

Človeku tudi nedelja ob pripovedovanju raznih prigod in bajk hitreje in prijetneje mine.

Tržič, 24. avgusta - Od 9. avgusta do 30. septembra se v Tržiču vsako nedeljo lahko udeležite vodenih ogledov. Pripravili so vodenja po Dovžanovi soteski, mestnem jedru in obeh muzejih ter po Antonovem rovu v Šentanskem rudniku. Za prihodnje leto pa takšne oglede načrtujejo vsako soboto in nedeljo od 1. junija do 30. septembra.

Prvo organizirano vodenje je bilo po Dovžanovi soteski, ki je edinstven naravni spomenik s svetovno znanimi najdišči fosilov iz starejšega zemeljskega veka. Naš vodič je bil kustos tržiškega muzeja, prof. Janez Šter, ogleda pa se je udeležila skupina Štajercev in Dolenjcev. Izvedeli so vse o geoloških značilnostih in nastanku soteske, o kameninah ter nastanku ceste in Hudičevega mostu. Sedanjo pot je ob koncu prejšnjega stoletja zgradil baron Julij Born, v obdobju njim pa po dolini ni bilo poti. Domačini so nekajkrat sicer zgradili pot po desnem bregu reke, vendar pa je voda nemalokrat odnesla nekdanji Hudičev most in zalila predor, ki je sicer viden še danes. Pot ogleda se je ustavila tudi na najbolj znameniti točki, kjer so našli največ vrst okamenelega življenja rastlin in živali. Omenimo naj, da so našli kar 54 vrst, ki so značilne samo za to sotesko. Zaradi tega je Dovžanova soteska od leta 1988 zavarovana kot naravni spomenik, skozi sotesko pa vodi tudi Slovenska geološka pot. Ista skupina si je nato ogledala tudi tržiško mestno jedro in muzej. Pot so

Obiskovalci so preizkusili Hudičev most, ki je veliko bolj trden kot nekdanji, in zato ne opravičuje več čisto svojega imena.

Obiskovalce je navdušila črna kuhinja v Kurnikovi hiši

začeli v Kurnikovi hiši, kjer je živel in ustvarjal ljudski pesnik Vojteh Kurnik ter bili zelo navdušeni nad črno kuhinjo. Po poti do muzeja, nekdanji ulici nogavičarjev, so si ogledali tudi železna polkna, ki so bila obvezna po požaru leta 1811, ko je zgorelo kar 150 hiš na desnem bregu Tržiške Bistrice. Ustavili so se še ob nekaterih znamenitostih Tržiča, kot je "firbec" okno, in izvedeli vse o nastanku mesta, ki je povezan s potjo čez prelaz Ljubelj. V muzeju so obiskovalci izvedeli vse o zgodovini in poteku dela čevljarjev, usnjarjev, tekstilcev, kolarjev in ogljarjev. Tržič so zapustili precej utrujeni, vendar vidno navdušeni. Ob 17. uri je sledil še ogled Antonovega rova v Šentanskem rudniku, ki se nahaja v zaselku Lajb v Podljubelju in kjer so že v 16. stoletju kopali rudo živega srebra. V začetku delovanja je bil rudnik v lasti dunajskega dvora, v lasti barona Borna pa je konec leta 1901 končal z obratovanjem, saj so rudo že izčrpali. Antonov rov je bil pomemben kot zračni rov in je od vseh sedmih rovov tudi najbolj razvejan. Obiskovalci se v rovu spustijo 280 metrov globoko, v njem pa danes lahko vidijo kapnike ter floro in favno, ki je značilna za temne prostore. Ogleda se je udeležila mlada družina iz Ljubljane, ki je poleg zgodovine rudnika izvedela tudi vse o nastanku Šentanske doline, kjer se je nekdaj nahajalo tudi staro mesto Tržič, ki ga je podrla neznana katastrofa.

Besedilo, foto: P. Bahun

Težave z odpadki na Planini

Odslužena "šara" leži vsepovsod

Stanovalci Planine ne spoštujejo predpisanih odvozov kosovnih odpadkov - Odlagajo jih vsepovsod in vse leto, delovci Komunalnega podjetja Kranj pa jih morajo odvažati - Občina plača le en odvoz letno

Kranj, 25. avgusta - V kranjskem Komunalnem podjetju se sprašujejo, kdo jim bo plačal številne odvoze kosovnih odpadkov, ki so jih tako rekoč prisiljeni nenehno odvažati. Najhuje je na Planini, kjer se stanovalci sploh ne zmenijo za obvestila omenjenega podjetja in tovrstne odpadke odlagajo ob zabojnikih za smeti, cestah, v podhodih in še bi se našla mesta, kjer lahko vidite odslužene "jogije", električne peči, štedilnike ter ostalo navlako, ki je odslužila svoje.

Vsakoletni organiziran odvoz kosovnih odpadkov, običajno je spomladi, naroči kranjska Občina, ki ga komunalnemu podjetju tudi plača. Letošnji odvoz je potekal po krajevnih skupnostih in je trajal

skoraj tri mesece, delavci Komunale pa so na depónijo odpeljali več kot 1300 kubičnih metrov kosovnih odpadkov. Viljem Frelih, tehnični vodja enote Komunala Kranj, je povedal, da v ostalih krajevnih skupnostih krajani spoštujejo predpisani odvoz, le na Planini imajo vse leto težave, saj stanovalci tudi kosovne odpadke redno odlagajo kar ob zabojnike. Občina Komunali plača le en odvoz letno, zato se v podjetju sprašujejo, komu bodo za ostale odvoze poslali račun, poleg tega pa v primeru, da teh odpadkov ne odpeljejo, ljudje s prstom kažejo nanje, češ, da svojega dela ne opravljajo dobro. "En odvoz kontejnerja stane 14 tisoč tolarjev, plačnika ni, zato bodo morali stanovalci Planine prenehati s celoletnim in neorganiziranim odlaganjem kosovnih odpadkov. Poleti pa se tej težavi pridruži še odlaganje naravnih odpadkov(sadja, trave...) v zabojnike, čeprav to niso komunalni odpadki in v zabojnike ne spadajo," je pojasnil Frelih.

R. Škrjanc

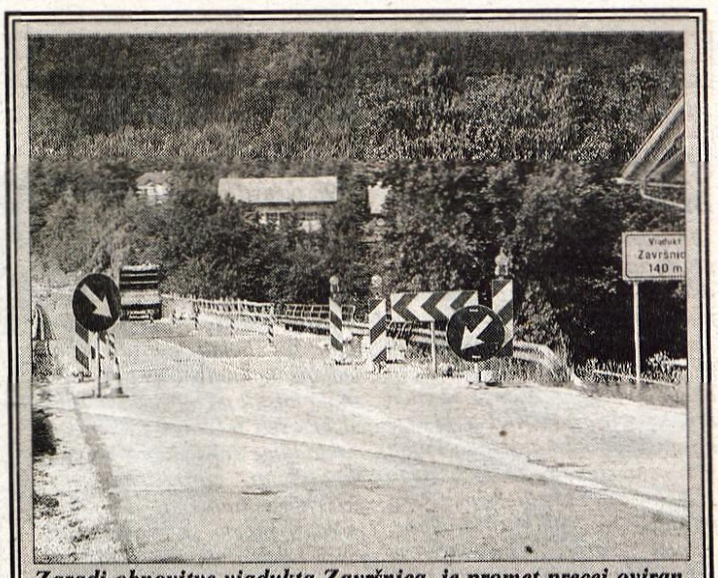

Zaradi obnovitve viadukta Završnica, je promet precej oviran.

Obnovitev viadukta Završnica v Žirovnici

Žirovnica, 25. avgusta - Konec marca je podjetje SCT začelo obnavljati viadukt Završnica v Žirovnici. Gre za precej obsežna in zahtevna dela, saj so morali urediti odvodnjavanje viadukta, zamenjati hidroizolacijo, robne vence in ograjo, temeljitega popravila je bila potrebna tudi jeklena nosilna konstrukcija, ob tem pa so poskrbeli še za njeno antikorozijsko zaščito. Omenjeno gradbeno podjetje bo poleg naštetega obnovilo tudi vozišče in ga preplastilo. Zaradi obnovitvenih del so morali cesto delno zapreti za promet, kar pomeni, da je le-ta že nekaj mesecev precej oviran in bo tako še skoraj dva meseca, saj naročnik in investitor obnovitve viadukta Direkcija republike Slovenije za ceste, načrtuje, da bodo dela končana sredi oktobra, obnovitev pa naj bi stala dobrih 73 milijonov tolarjev.

R. Š., foto: T.Dokl

Vaški semenj v Seničnem

Senično, 24. avgusta - Ob 24. avgustu, ko goduje Sveti Jernej, po katerem nosi ime tudi vaška cerkev, so včeraj v Seničnem pripravili 1. vaški semenj. Gre tudi za prireditev, povezano z uresničevanjem celostnega razvoja podeželja, ki poteka v tej krajevni skupnosti. Med 9. in 13. uro so pripravili prikaz starih vaških običajev in predstavili tudi jadralno padalski klub. Obiskovalci so se skozi vas lahko zapeljali z "zapravljivčkom", organizirali pa so tudi jahanje. Ob 10. uri je bila sveta maša, uro pozneje blagoslov obnovljenega obzidja ter ob 12. uri lutkovna predstava za otroke. Vaški praznik se je nadaljeval in zaključil v gostilni pri Bajdu, kjer so poskrbeli za veselo popoldne. • **P. B.**

Peter Pavec pred bujno cvetočo sončnico.

Pri Pavčevih v Čirčah bujno cvetoča sončnica

Čirče, 25. avgusta - Hiša Pavčevih, na Gregoričevi ulici 11, v Čirčah, je nekoliko umaknjena od ceste, zato tudi razkošne sončnice ne opazite takoj. Največ zaslug zanjo ima desetletni Anže, ki je poskrbel za seme, v času našega obiska pa je z babico Faniko užival na morju. Njegov dedek Peter Pavec nam je povedal, da minula leta sončnic niso sejali, letos pa so ustregli vnuku. Sončnica jih je "nagradila" z bujnim cvetenjem, saj je zrasla več dobra dva metra in pol visoko, naenkrat pa cveti več kot 25 rjavkasto-rumenih cvetov. Zacvetela je pred mesecem dni, ima pa še veliko cvetnih nastavkov, kar pomeni, da bodo pri Pavčevih še lep čas uživali v njenem cvetočem razkošju. • **Besedilo in foto: R. Š.**

PREJELI SMO

Julijana in koncesija

Gantarjevo ministrstvo zamuja

Iz poročila Varuha človekovih pravic za preteklo leto je razvidno, da je prejel precej pritožb državljanov zoper arogantno obnašanje Uprave RS za varstvo narave, ki je v pristojnosti Ministrstva za okolje in prostor. Zato se ni čuditi neresni izjavi iz MOP-a, ki jo je navedla novinarka Alenka Vilfan v svojem članku, da je ustavno sodišče razveljavilo koncesijsko pogodbo za polnilnico Julijane. Zaplet zaradi Julijane je povzročila navedena uprava zaradi svoje nestrokovnosti in nepoznavanja materialnega prava. Polnilnica Julijana je imela ustrezno soglasje od takratnega upravljalca vodovoda na Jesenicah, to soglasje je imelo značaj "vodne pravice" ali drugače povedano, vsebovalo je pravico koncesijskega značaja. Uprava RS za varstvo narave je kljub jasnim določilom Jazbinškovega Zakona o varstvu okolja želelo podeliti koncesijo z javnim razpisom v nasprotju z določili citiranega zakona. Ustavno sodišče je razveljavilo uredbo o koncesiji v tistem delu, kjer je bil določen javni razpis. Koncesijske pogodbe za rabo naravnih virov pa Uprava RS za varstvo narave ni pripravila še nobene, ter je tako Ustavno sodišče ni moglo razveljaviti. Po samem Zakonu o varstvu narave, po katerem so vsi naravni viri lastnina republike, je možno pridobiti koncesijo ob izpolnjevanju predpisanih pogojev in proti plačilu. Višina plačila se določi z uredbo, na podlagi katere se začne postopek za podelitev koncesije. Oprostitve plačila zaradi demografske ogroženosti in razdelitvijo tako dobljenih sredstev med lokalno skupnostjo in republiko pa bi mora urediti podzakonski akt, ki zamuja že nekaj let. To pa ima za posledico tudi veliko neurejenih razmerij pri gramoznicah in kamnolomih. Uprava RS za varstvo narave v ***5 letih od sprejema Zakona o varstvu okolja ni uredila koncesijskega razmerja še za nobeno gramoznico ali kamnolom, ter je tako črpanje tovrstnih naravnih materialov prepuščeno kako kje, novih, kjer so le te potrebne pa ni mogoče legalno odpreti. Izgovarjanje uprave, da ni še področnih zakonov (zakon o vodi, zakon o rudarstvu) je iz trte izvito. Pri tem se sprašujem, kaj posamezniki na tej upravi sedaj delajo, ko čakajo na sprejem manjkajoče zakonodaje, po kateri bodo potem delali. Zakon o javnih gospodarskih službah, kjer je opredeljen postopek podeljevanja koncesij, je bil sprejet istočasno z Zakonom o varstvu okolja v letu 1993. Plačilo koncesije se deli med lokalno skupnostjo, kjer naravni vir je in proračunom. Zato mi je nerazumljivo, da finančni minister Gaspari svojega strankarskega kolega Gantarja ne pozove k intenzivnejšemu delu. Pri takem delovanju ministra Gantarja je na potezi spet predsednik vlade, da opravi zamenjavo. Bivšega ministra Jazbinška je zamenjal, ker je v treh letih svojega delovanja pripravil sprejem v državnem zboru samo treh zakonov s svojega področja, minister Gantar pa v štirih letih še nobenega.***

Božo Dukić

Šumijo gozdovi slovenski

Polemike o lastninjenju slovenskih gozdov so v zadnjem času ponehale, saj je nezakonita in protiustavna odločitev ustavnega sodišča Slovenije, da se kljub zbranim 52.000 glasovom podpore za razpis referenduma o gozdovih referendum ne dovoli, prepričala slovensko javnost, da je v "črnem enoumju" možno tudi tisto, kar v javnosti nima večinske podpore, to je, da bi cerkev ponovno dobila slovenske gozdove. Zato me res preseneča, da se je v rubirki "Prejeli smo" Gorenjskega glasa z dne 18. 8. 1998 pojavil prispevek z gornjim naslovom, v katerem avtor z maziljeno demagogijo in Goebbelsovo metodo: "Laži, potvarjaj, natolcuj, nekaj se bo že prijelo," jadikuje nad krivicami ljudi, ki bojda zaradi petdesetletne komunistične vzgoje ne znajo misliti po njegovih merilih. Sicer se je tako leporečno nakladanje že dodobra izrodilo. Pa vendar, zaradi njegovega prikritega namena, da se bo nekaj le prijelo, se je po navedbi pisca predsednik države do zadnjega upiral slovenski osamosvojitvi. Dejstvo pa je in to je znano že po vsem svetu, da je predsednik države deloval za večjo suverenost in osamosvajanje Slovenije že v čau, ko so stare mamce in podeželski župniki molili, da bi Tito še dolgo živel, veliko današnjih "pomladnikov" pa si je takrat samovšečno zavezovalo pionirske rutice, ali pa so se grebli za partijsko izkaznico, s katero so si hoteli prisamoupravljati svoj samoupravni socializem.

Z eno ugotovitvijo v navedenem članku pa se zelo strinjam. Citiram: "Če bi država hotela poravnati krivice in obenem obdržati obdelovalno zemljo in gozdove v državni lasti, bi morala vrniti zemljo samo kmetom, ki jo obdelujejo in od tega tudi živimo, ostalim pa odškodnino ali v denarju ali pa v državnih obveznicah, razen tujcem"(konec citata). Prepričan sem, da bi slovenska cerkev, če bi sprejela in zagovarjala tako stališče, imela vso podporo in da avtorju navedenega citata v nadaljevanju ne bi bilo potrebno tarnati nad tem, da se slovenski cerkvi ne priznava mesto in ugled, ki ga v Sloveniji zasluži. In prepričan sem, da vera in verovanje v Sloveniji imata mesto in ugled, ki jima pripada, zmanjšuje in izničuje pa ga uradna slovenska rimskokatoliška cerkev (v nadaljevanju RKC), saj je delovanje uradne slovenske RKC vse prevečkrat v velikem nasprotju s krščansko vero, krščanskim naukom in mnenjem verujočih.

Sklicevanje na to, da je slovenska RKC vseskozi širila kulturo med Slovenci, je za njen ugled premalo, saj Slovenci danes na splošno vemo, da je v preteklosti uradna RKC šla z ognjem in mečem na neposlušne pogane, požigala prve slovenske knjige, onemogočala kulturne velikane naše preteklosti, kolaborirala z okupatorji, ki so iztrebljali Slovence, onemogočala narodnoosvobodilni boj, v današnjem času pa potvarja zgodovino, spodbuja sovraštvo in nezaupanje med ljudmi in ustvarja državo v državi. Slovenski gozdovi pa bodo prešli v tujo last in kot taki služili za osnovni kapital pri utrjevanju oblasti v tej prikriti državni tvorbi. Prisega g. nadškofa Rodeta lanskega avgusta na Brezjah je temu dokaz. To je bila prisega Slovenca tujemu državnemu poglavarju v tuji državi. (Mimogrede: Že dvema časopisoma sem predlagal, da bi objavila celotno besedilo te prisege. Nisem uspel, zakaj ne vem. Zato isto predlagam tudi Gorenjskemu glasu). Slovenci so v preteklosti prisegali Bavarcem, Habsburžanom, Karadžordževičem, tudi Hitlerju, kar vse nekako razumem, saj nismo imeli svoje države. Da pa Slovenec v naši državi prisega pokoršćino tujcu in tuji državi in si svojo oblast in ugled svoje institucije gradi s slovenskimi gozdovi, pa presega moje sposobnosti dojemanja narodnega ponosa in lojalnosti do Slovenije kot države. In na koncu. Po vsem napisanem pričakujem zopet anonimna sramotilna pisma, ki bodo po uveljavljeni Janševi metodi moje ugotovitve očitala in pripisovala meni. Vsem se že vnaprej lepo zahvaljujem.

Kristijan Perko

Na Sv. Andreju nad Škofjo Loko

Bili smo še kako vesela družba

Kadar se dobimo na Sv. Andreju nad Škofjo Loko pri Ivanu Ruparju, je vedno zares "fleten". Tako je bilo tudi to nedeljo, ko smo se na začetku dopoldne začeli zbirati ob ne ravno najlepšem vremenu, potem pa smo bili proti večeru vse bolj vesela družba. Ob dobri postrežbi so za to seveda skrbeli ansambli.

Sv. Andrej nad Škofjo Loko, 24. avgusta - Minuli konec tedna je bilo na Gorenjskem kar precej prireditev. Po dežju, ki je v noči iz sobote na nedeljo padal kot za stavo, smo bili okrog poldneva kar malce v dvomih, kako bo s prireditvijo na Sv. Andreju nad Škofjo Loko. Ivan Rupar je namreč že petič vabil na srečanje Veselo družbo. Ko pa se je dan prevesil čez poldne, se je Sv. Andrej, kjer so imeli domačini semenj, začel odpirati.

Skupina dveh ali treh družin je ob prihodu komentirala: "A, Blegoševa Vandranje s harmoniko je na programu. Ne bo slabega vremena. Kjer je Roman Fortuna s svojimi člani ansambla Blegoš, je ponavadi lepo."

Pa ni bil samo ansambel Blegoš z Romanom Fortuno v nedeljo na Sv. Andreju nad Škofjo Loko. Bila je tudi Saša Pivk iz Radia Sora. In da je bila družba, bolj, ko se je dan nagibal v popoldne in večer, vedno bolj vesela, so skrbeli ansambli Fantje z vasi, Zarja, Andrej Svetlin, Gamsi, Trio Milana Resnika in Mlade frajle.

Sponzorji letošnjega petega srečanja Naj živi vesela družba pri Ivanu Ruparju na Sv. Andreju nad Škofjo Loko so bili Mesarija Štajnbirt, Orodjarstvo Bergant, Fortuna dom, Adriatic AZA Škofja Loka, Radio Sora in Gorenjski glas.

Prišel je tudi Jože Bohorč in Saša ne bi bila Saša, če ne bi odkrila med obiskovalci tudi Rudija Prezlja iz Gorij, ki se je skupaj z Jožetom Bohorčem predstavil na prvobitnem mehu. Za presenečenje ob semanjem dnevu na Sv. Andreju pri Ivanu Ruparju je poskrbela tudi kuharica Julči. Po natančnem receptu, kako se naredijo ta pravi krofi za ta pravi semenj, pa se je potem izkazalo, da je bila Julči teta oziroma Tomaž iz ansambla Gamsi.

Med obiskovalci vesele družbe pa smo opazili tudi Franca Ankersta, ki je očetovsko motril ansambel Zarja.

Bili smo zares številna Vesela družba pri Ivanu Ruparju.

Po njihovem nastopu pa je očitno zadovoljen z njimi nasmejal svoj obraz tudi znancem okrog njega.

Sicer pa sta Saša in Roman, ki sta skrbela, da ni bilo dolgčas, kadar se ni plesalo, poskrbela tudi, da smo številni člani vesele družbe tam okrog petih popoldne izvedeli za najbolj svežo novico o ansamblu Andreja Svetlina. Njihova pevka se je namreč odločila, da ne bo več sama. No, moje mnenje je, ima njen izbranec do 10. oktobra še vedno čas za premislek. Ob tem pa sem se spomnil na tistega ženina, ki se je vseeno oženil, čeprav je pred župnikom rekel "ne".

No, takšnih in drugačnih zanimivih srečanj je bilo veliko, prišli so recimo tudi člani nekaterih drugih ansamblov, ki sicer to nedeljsko popoldne pri Ivanu Ruparju niso nastopali; tako na primer iz ansambla Bohpomagej. In da je bilo za vse, ki so se zbrali pri Ivanu Ruparju zares veselo, je veliko in nenazadnje ob nastopajočih največ pripomogel tudi Dare Novak, ki je tokrat Sv. Andreja ozvočil, da ga je lahko dobro slišala tudi Sv. Barbara.

• A. Žalar.

Z ansamblom Zarja iz Loma nad Tržičem (na sliki) je bil očetovsko zadovoljen tudi Franc Ankerst iz Lesc.

Gamsi so potrdili, da so ta pravi "za veselje delat" in da skrbijo tudi za naraščaj.

Tudi član ansambla Bohpomagej (levo) ni vedel najnovejše novice pri ansamblu Svetlin. Ta pa je, da se je pevka (na sliki desno v noši) odločila, da po 10. oktobru ne bo več sama.

Julči oziroma teta od Gamsov je Saši zaupala, kako se zamesijo ta pravi krofi.

Ansambel Svetlin - da te noge zasrbijo...

Dva nepogrešljiva za Veselo družbo: Roman Fortuna (levo), ki skrbi, da smo na ansambel Blegoš ponosni tudi v Gorenjskem glasu, in Ivan Rupar, brez katerega bi bil minulo nedeljo na Sv. Andreju samo semenj brez Vesele družbe.

Moda

Vesela moda za prvčke črvčke

Šola bo zdaj zdaj tu in naši prvčki zaslužijo, da gredo prvič v šolo v novih cunjicah. Za Špelo bo rdeča rožasta oblekica brez rokav z visokim životcem, pod katero bo menjala le majice in bluzice, za Blaža pa modre hlače in prav taka športna jakna, le da osrednji del poživlja živahen rdeče-rumeni-modri- zeleni karo.

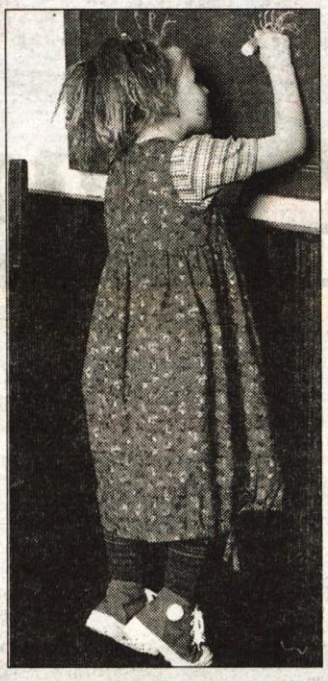

Spodaj bo seveda oblekel majico, ki se bo lepo ujela z eno od barv kara. Pa še to: Blaževi hlačni žepi so tokrat na kolenih, Špela pa ima v robu krilca všito vrvico, da se krilo lahko spodaj tudi zoži.

Sladica za danes

Kraljevsko pecivo z limoninim prelivom

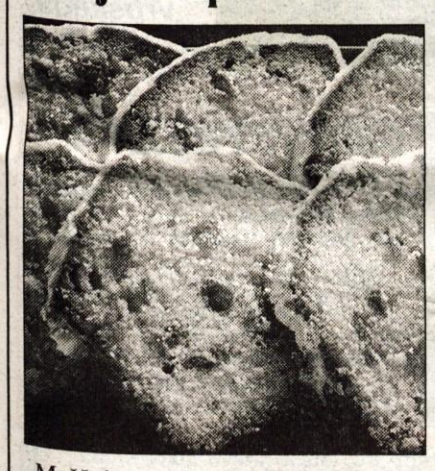

Testo: 250 g margarine ali masla, 250 g sladkorja, 1 zavitek vanilin sladkorja, naribano limonino lupinico ene limone, 4 srednje velika jajca, ščepec soli, 1 žlica limoninega soka, 1 žlica ruma, 250 g moke, 1 čajna žlička pecilnega praška, 175 g rozin, 50 g zmletih mandljev.

Preliv: 125 g sladkorne moke, 2 žlici limoninega soka.

Maščobo penasto umešamo. Dodamo sladkor, vanilijev sladkor in naribano limonino lupinico ter zmešamo. Enega za drugim, med mešanjem, dodajamo jajca. Mešamo tako dolgo, da se sladkor ne čuti več. Dodamo sol, limonin sok in rum. Moko in pecilni prašek zmešamo skupaj in dodajamo testu med mešanjem v dveh do treh porcijah. Na koncu dodamo rozine in mandlje ter jih dobro umešamo v testo. Testo potem nanesemo v podolgovat model (dolžine 22 cm), ki smo ga od znotraj obložili s pargamentnim papirjem za peko. Model s testom damo v že ogreto pečico in spečemo zlato rumeno. Vzamemo iz pečice, pustimo 10 minut da se malce ohladi, nato ga stresemo iz modela. Zdaj pripravimo preliv iz sladkorne moke in 2 žlic limoninega soka -naj bo gladko zmešano - in s tem prelijemo hladno kraljevsko pecivo. Kraljevsko pecivo pečemo pri 175 stopinjah C. Ko se preliv strdi, pecivo razrežemo na koščke in ponudimo.

Naredimo sami

Mizica za vrtni praznik

Ne le rojstni dan tega ali onega družinskega člana, tudi kakšen drugačen razlog lahko najdemo, da si pripravimo lepo in veselo popoldne v vrtu, na balkonu, ob posebej prijazno pogrnjeni mizi. Klopi in stole pa naj poživljajo pisane blazine: na rdečo prišijemo rumen cvet, na modro zeleno deteljico. Če se bo praznično popoldne prevesilo v večer, ne pozabimo na sveče. Ob sveči je vse bolj pravljično in praznično in intimno. Lahko jih je tudi več, lahko celo plavajo v posodi z vodo...

Poskusimo še mi

Okus po morju

Počitnice na morski obali so že za nami, ostal je le še prijeten spomin na letošnje čisto in toplo morje, na bevando in ribe po dalmatinsko... Ta okus po morju si lahko osvežimo, če si doma pripravimo ribe na ta ali oni način, glavno je, da bodo morske. Za ribe danes res ni problem, v vsaki ribarnici dobite bogat izbor svežih in zamrznjenih rib, slednje pa tudi v vsaki samopostrežnici. Pravite, da vam potem smrdi vse stanovanje, če doma pečete ribe. No, zdaj je čas, ko se z ribjo kuho lahko preselite na vrt, na balkon, če jih pa pripravljate v foliji v pečici, pa skorajda ne bo nobenega vonja po ribah. Če hočete pripraviti več rib naenkrat, tako da bi jih imeli še za kakšno "marendico", si pripravite sardelice v marinadi; v kozarcu ostanejo v hladilniku tudi štirinajst dni in več. Pa ne ostanite le pri sardelicah in skušah, ki so najcenejše, od časa do časa si privoščite tudi kakšnega zobatca ali orado, pa lignje, hobotnico, škampe, morskega psa, ugorja... Z današnjimi recepti si boste kulinarično lahko zelo obogatili poletje.

Ne smete pa skopariti z zelišči in dišavnicami, kot so peteršilj, rožmarin, bazilika, timijan in podobno.

Polnjene sardele

Za 4 osebe potrebujemo: 20 do 22 precej velikih sardelic, 30 g kruhove sredice, 1 rumenjak, 4 sardine v olju, pol stroka česna, 30 g mandljev, peteršilj, moko, olje za cvrtje.

Sardele očistimo, odstranimo jim drobovje in odrežemo glave. Kruhovo sredico namočimo v mleku, nato jo ožmemo ter zmešamo s sesekljanimi sardinami iz olja, s sesekljanim česnom in poprom ter s sesekljanimi mandlji. V nadev zamešamo tudi rumenjak. Z nadevom polnimo očiščene sardele, trebušno odprtino nato stisnemo. Sardele povaljamo v moki in ocvremo na vročem olju. Odcedimo jih, zložimo na pladenj in okrasimo z limoninimi krhlji.

Skuše v omaki

Za 4 osebe potrebujemo 1200 g skuš, 500 g paradižnika, 1 por, 1 papriko, sol, poper, peteršilj, baziliko, 3 žlice olja, 30 g masla, lovorjev list, pol kozarca kisa, žličko sladkorja, 1 strok česna.

Skuše očistimo, obrišemo s prtičem do suhega, nato jih osolimo. Zavijemo jih v kos naoljene aluminijeve folije in spečemo v pečici ali na žaru. Na olju in maslu prepražimo sesekljan česen, nato mu dodamo narezane in olupljene paradižnike. Začinimo s peteršiljem in baziliko ter kuhamo nekaj minut. Potem solimo, popramo in zalijemo s kisom, v katerem smo raztopili žličko sladkorja. Kuhamo na majhnem ognju, da se omaka zgosti. Ko so skuše pečene, jih zložimo na pladenj in prelijemo z omako. Potresemo jih s tankimi kolobarji pora in ponudimo.

Ribji brodet

Za 4 osebe potrebujemo: 1,5 kg rib (filetov, svežih rib, kalamarov, hobotnic itd.), 1 kozarec olja, 1 kozarec belega vina,1 kozarec vode, v katerega zamešamo 2 žlici kisa, 500 g paradižnikov, 1 sesekljano čebulo, 2 stroka česna, malo timijana, žajbelj, lovorjev list, malo mlete sladke paprike, sol.

Ribe očistimo, večje narežemo na koščke, manjše pustimo cele. V kozici segrejemo olje, na katerem zarumenimo sesekljano čebulo. Dodamo dišave in začimbe ter zalijemo z vinom. Kuhamo toliko časa, da vino povre, nato dodamo olupljen in sesekljan paradižnik (ali paradižnikovo mezgo). Po nekaj minutah prilijemo okisano vodo. Kuhamo, da se paradižnik razkuha. Omako pretlačimo skozi cedilo in prelijemo v drugo kozico. V omako damo sedaj ribe, spet pristavimo. Ko so ribe kuhane, ponudimo juho s kosi opraženega belega kruha, zabelimo jo z malo olja in potresemo z drobno sesekljanim česnom.

Polnjeni kalamari

Za 4 osebe potrebujemo: 8 velikih kalamarov, 20 škampov in nekaj majhnih kalamarov, drobtine, strok česna, peteršilj, kozarec olja, sol, poper, 2 jajci, belo vino, 4 sardelne filete v olju, limono.

Kalamare skrbno očistimo, odstranimo kost, notranje, rumenkaste dele in vrečko s črnim barvilom. Kalamare tudi olupimo. Lovke sesekljamo, dodamo peteršilj, česen in sesekljane sardelne filete, drobtine, sol, poper, limonin sok malo olja in dve jajci. Vse sestavine dobro premešamo. Dobili smo nadev, s katerim polnimo kalamare. Odprtino zapremo z zobotrebcem. Polnjene kalamare naložimo v namaščeno posodo. Pokapljamo jih z olivnim oljem zalijemo z malo belega vina in damo v ogreto pečico. Pečemo jih približno eno uro. Ponudimo še vroče. Posebej ocvremo male kalamare in škampe, naložimo jih okrog pečenih polnjenih kalamarov za okras in slast.

Dušen zobatec

Za 4 osebe potrebujemo: 1 zobatec, težak približno 1 kg, kozarec olivnega olja, sol, poper, moka, 2 stroka česna, 200 g črnih oliv, kis.

Zobatca očistimo, oplaknemo in osušimo s papirnatim prtičem. Na vsaki strani ga plitvo zarežemo, v zarezo damo mešanico popra in soli. Zobatca tudi sicer rahlo osolimo. Povaljamo ga v moki, odvečno moko otresemo. Segrejemo olje, na katerem popečemo tako pripravljenega zobatca z obeh strani. Nato zmanjšamo plamen, dodamo česen in nekaj žlic kisa ter kuhamo približno 40 minut. Ribo med kuhanjem večkrat prelijemo z malo kisa in s sokom, v katerem se kuha. Tik preden je kuhana, ji dodamo izkoščičene olive. Kuhano ribo previdno položimo na pladenj, obložimo jo z olivami in rezinami limone, prelijemo pa z omako.

Prav je, da vemo

Čiščenje rib

Pri čiščenju najprej ugotovimo, ali ima riba luske. Te vrste rib namočimo v vodo in od repa proti glavi ostrgamo luske. Pri trdokožnih ribah storimo to v vodi, pri mehkejših pa na deski. Nato z dvema prstoma izvlečemo škrge, pri manjših ribah pa lahko istočasno izvlečemo tudi drobovje. Pri večjih ribah zarežemo z nožem od odprtine za iztrebila proti glavi in izvlečemo drobovje. Zlasti skrbno očistimo črno mrenico, s katero je obdana trebušna votlina, ker je zelo grenka. Nato s škarjami porežemo še plavuti in ribo dobro operemo v hladni tekoči vodi.

Lignje, sipe, hobotnice očistimo tako, da jim najprej odstranimo lovke, nato potegnemo iz trupa vrečo s črnilom z glavo vred in drobovino. Odstranimo tudi trdo, listnato kost. Pri starejših hobotnicah lovke zavržemo. Tako očiščenim mehkužcem s krtačko temeljito zdrgnemo trup in lovke, ker sicer pri pečenju zelo pokajo.

Očiščenih rib ne solimo vedno pred pripravo. Prej solimo le ribe, ki imajo čvrsto meso, majhne ribe in tiste z zelo nežnim mesom pa solimo po pripravi, tik pred serviranjem.

Najbolj zdrav način pripravljanja je pečenje rib v pečici in kuhanje rib, toda zelo radi imamo tako ali drugače ocvrte.

CELULIT? NE, HVALA!

100-odstotno naravni anticelulit iz morskih alg

Leta 1995 novost, danes pa nepogrešljiv naravni izdelek za odpravo celulita.

Prodaja Algomarja je potrdila njegovo kakovost. Zvestoba strank, ki ga kupujejo že od začetka, in naročila novih, ki so za učinkovitost izvedele po priporočilu prijateljic in znank, so neizpodbitni dokaz, da je Algomar postal SIMBOL KAKOVOSTI v boju proti celulitu.

Že po prvi terapiji (6 nanosov) se obseg prizadetih delov telesa zoža za 2 do 4 cm. O tem se je prepričalo že veliko žensk, ki so ga preizkusile in ga redno uporabljajo. Učinkovitost je skrita v morskih algah, ki imajo naravno lastnost "razbijanja" celulita. Alge koži vračajo prožnost ter izgubljeno vitalnost. Komplet (3 vrečke po 100 g + 50 ml gela) zadostuje za šest nanosov od kolena do pasu.

Naročila in informacije po telefonu 066/275-589 ali na naslovu:

CONDOR

CONDOR d.o.o.
C. na Markovec 23, 6000 Koper.

1 KOMPLET ALGOMARJA 3.500 SIT + poštnina 2 KOMPLETA ALGOMARJA 6.390 SIT + poštnina

MERKUR

Pod varno streho bo vsak dom toplejši

klasični strešnik
mere: 330 x 420 mm, teža 4,5 kg
poraba: približno 10 kosov na m²

148,30 SIT/kos

Količine so omejene!

Z Merkurjevo kartico zaupanja še ceneje:
...
od 300.001 do 500.000 SIT **139**,40 SIT/kos
...
večja količina - **ugodnejša cena**

BRAMAC

Obiščite Merkurjeve prodajalne:

GRADBINKA v Kranju, tel.: 331 835
TC DOM v Naklem, tel.: 488 303
PLEVNA v Škofji Loki, tel.: 632 550
KOVINA v Lescah, tel.: 718 321
UNIVERSAL na Jesenicah, tel.: 867 221

28. - 29. avgust 1998

Mestni možje v Celovcu tudi letos prirejajo

Celovški čar starega mesta

Dvodnevni festival v starem delu mesta

Na osmih odrih bodo imeli zabavnoglasbene skupine: od jazza do bluesa, rock in soul, funk, pa tudi folklorne predstave, umetniške plese in nenazadnje tudi artistične nastope-žongliranje, hojo s hoduljami, pantomimo itd.
Za dobro voljo bodo skrbeli čarovniki, komiki, lajnarji.
Predstavilo se bo več kot 30 glasbenih skupin in 30 kabaretistov iz Evrope, Amerike in drugih celin.

Poleg umetniških, artističnih in glasbenih vrhunskih nastopov bodo prireditelji poskrbeli tudi za kulinarične užitke.

Zato bodo v starem delu mesta Celovec številni gostinski in drugi gastronomski lokali ponudili svoje storitve.

V imenu vrtnice z Vrbskega jezera

baumax

Akcija velja samo do 5. 9. 1998

992,- ATS neto
1.190,- ATS bruto

~~1.590,- ATS~~

„GROHE EURO DISC"
Enoročna sanitarna baterija za prho, brez garniture za prho, kromana površina
(13.283 Sit neto - 15.939 Sit bruto*)

825,- ATS neto
990,- ATS bruto

~~1.590,- ATS~~

„GROHE EURO DISC"
Enoročna sanitarna baterija za pomivalno korito, kromana površina, s sifonom
(11.050 Sit neto - 13.260 Sit bruto*)

1.158,- ATS neto
1.390,- ATS bruto

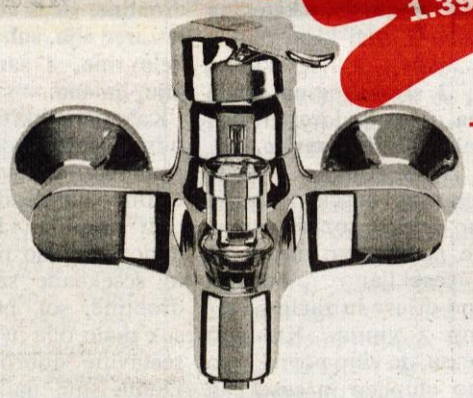

~~1.990,- ATS~~

„GROHE EURO DISC"
Enoročna sanitarna baterija za kad in prho, kromana površina
(15.515 Sit neto - 18.618 Sit bruto*)

141,- ATS neto
169,- ATS bruto

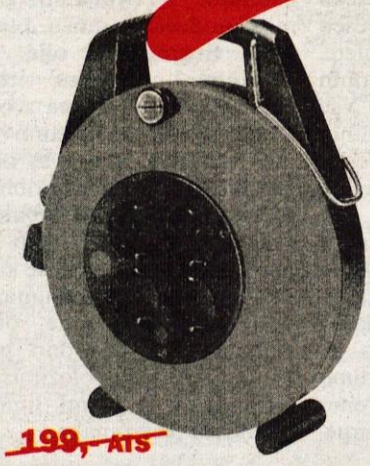

~~199,- ATS~~

KABELSKA ROLETA COMFORT-LINE
zelo lahek tek, 4 varnostne vtičnice 230 V, kabel Breflex, 10 m, varnostno stikalo, vgrajena avtomatika proti pregretju oz. kratkemu stiku, bele, črne, modre ali rdeče barve
(1.886 Sit neto - 2.264 Sit bruto*)

VENTILATOR Z VROČIM ZRAKOM HGA 1500
230 V/ 50 hz, 1500 W, 2 stopnji- 300/500 °C, z ozkim ali širokim zračnim curkom, redukcijska šoba, trikotno stikalo, ustreza kriteriju TÜV/GS
(6.128 Sit neto - 7.353 Sit bruto*)

~~475,- ATS~~

458,- ATS neto
549,- ATS bruto

291,- ATS neto
349,- ATS bruto

~~649,- ATS~~

KOVČEK „TURBO IGEL"
Garnitura vsebuje: pogonski mehanizem, 5 ščetk za odstranjevanje rje in laka, za čiščenje, za površinsko nego in strukturiranje. Primerno za baker, med, les, velur itn...
(3.896 Sit neto - 4.675 Sit bruto*)

*Cene v SIT so informativne in odvisne od valutnih razmerij. Pri nakupu nad 1.000 ATS vam povrnemo davek.

AVSTRIJA
BELJAK - VILLACH, Maria-Gailer Straße 28, Tel. 0043 / 4242 - 32 5 38
BELJAK - VILLACH, Behringstr. 24, Tel. 0043 / 4242 - 42 3 66 - **WOLFSBERG**, Klagenfurter Str. 41, Tel. 0043 / 4352 - 30 2 16 - **CELOVEC - KLAGENFURT**, Gerberweg 46, Südring, Tel. 0043 / 463 - 35 1 25 - **VELIKOVEC - VÖLKERMARKT**, Klagenfurter Str. 44, Tel. 0043 / 4232 - 45 06

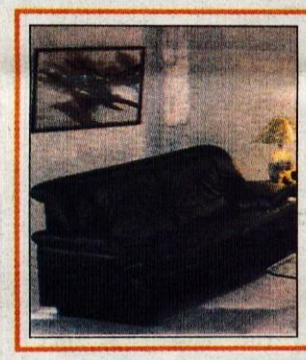

OBRTNO PODJETJE KRANJ, d.o.o.
Mirka Vadnova 1
tel.: 241-159, 241-309

OBNAVLJANJE SEDEŽNIH GARNITUR, STOLOV IN KUHINJSKIH KOTOV, IZDELAVA ZAVES IN SENČIL

Ostale dejavnosti: pleskarstvo, pečarstvo, polaganje parketa in drugih podov, mizarstvo, steklarstvo in izdelava estrihov

Strela ne udari vedno v strelovod.

3.250 SIT
zaščitna naprava, KOOP, art. 1712.0601.2, z antenskim adapterjem, rjave barve

2.520 SIT
zaščitna naprava, KOOP, art. 1713.0601.5, brez antenskega adapterja, rjave barve

Majhne napravice, ki lahko rešijo veliko: HI-FI in video naprave, osebne računalnike, televizorje ...

MERKUR®
Elektro center
Koroška cesta 53 c, Kranj

Ponudba velja od 17. do 29. avgusta za izdelke v zalogi

PRODAJNI PROGRAM:
inštalacijski material • inštalacijski vodniki • inštalacijske omarice • vodniki in pribor • vtikači in spojke • okovi • izolacijski material • varovalni elementi • transformatorji • merilne naprave • krmilne in signalne naprave • elementi elektronike • merilni instrumenti • orodje za električarje • razsvetljava • žarnice • stikala in vtičnice • domofoni • telefonski aparati in telefonski pribor • telefonske centrale • antene in pribor • razdelilci in zaščita • časovni releji • agregati • elektromotorji

Konec zabave, zaprli so največjo trgovino

Najmanj 100.000 obiskovalcev v desetih dneh na sejmu v Kranju

Po lanskem bolj skromnem obisku so letos na sejmu številko 100.000 obiskovalcev na začetku sejma napovedovali ne ravno prepričljivo. Sinoči, ko so sejem zaprli, so bili vsi zadovoljni: razstavljavci in gostinci. Napovedana številka pa je bila zagotovo presežena, saj je bilo samo zadnjo noč na sejmu krepko več kot 10.000 obiskovalcev.

Nadzorni svet PPC Gorenjski sejem (od leve proti desni): Marjan Dovč, predsednica Nataša Mahne in Darka Rozman - tradicija sejmov v Kranju se bo nadaljevala.

Kranj, 24. avgusta - Sinoči so v Kranju zaprli 48. Mednarodni Gorenjski sejem - prvo povojno sejemsko prireditev v Sloveniji. Sejem, ki je tudi letos potekal v znamenju praznika žetve, velikega šmarna in tradicije, je tudi tokrat več kot potrdil svoje ime. Okrog 800 razstavljavcev, med njimi desetina iz tujine, je bilo zadovoljnih z obiskom in z nakupi. Svojevrsten rekord ob več kot 100.000 obiskovalcih pa so domala vsak večer beležili tudi gostinci na zabavišču. Tradicija prostega vstopa je namreč letos presegla vsa pričakovanja.

Več kot deset tisoč obiskovalcev povprečno vsak dan je letošno sejemsko prireditev ob vseh težavah in nejasnostih slovenskih sejmarjev postavilo na mesto, ki ne vzbuja le pozornost, marveč potrjuje, da je Kranj res sejemsko mesto s poltisočletno tradicijo. Med obiskovalci je bilo namreč letos kar precej tujcev, med njimi in še posebej med tujimi razstavljavci, pa je izstopala Gospodarska zbornica Koroške.

Tudi na letošnjem sejmu se je potrdila ocena, da se še vedno na sejmu najbolje prodajajo avtomobili, traktorji, kmetijska mehanizacija, pohištvo, oprema za kuhinje z belo tehniko in različni drobni gospodinjski pripomočki.

Da je avgustovaski sejem pres prava mednarodna sejemska prireditev s spremljajočimi službami, ki sodijo na velike sejme, so tokrat potrdili servisi, kot so pošta, banka, zavarovalnica. Posebnost in prijetna poživitev celotne prireditve je bilo Društvo za zdravje srca in ožilja, ki je vsako popoldne obiskovalcem in razstavljavcem z ekipo Medisan merilo krvni pritisk, sladkor, holesterol. Vzorno sta, po oceni prireditelja tokrat delovala v okviru sejma Radio Kranj in Gorenski glas. Slednji je s Press centrom in posebno publikacijo, ki je izšla vsak drugi dan, še posebej skrbel za obveščanje na Gorenjskem.

Kar precej dela so imele tud službe za usmerjanje in urjanje prometa, za varovanje. Precej pripomb pa je bilo na nekatere inšpekcijske službe. Medtem ko so po eni strani poskrbeli za meritve hrupa, kar bo prireditelju koristilo pri pripravi naslednjih prireditev, so drugi poskrbeli za inovacije. Še enkrat se je namreč potrdila praksa, da številni primeri, ki so normalni za Slovenijo, so vprašljivi v Kranju. Žrebanja različnih dragocenih nagrad za obiskovalce so nekaj normalnega za sejme in podobne prireditve v Sloveniji, v Kranju pa se pri tovrstnih stvareh zaplete.

Pa vendar so zadnji dan, ko so zaprli sejem, tudi v Kranju izžrebali dobitnika avtomobila twingo in tri dobitnike kartonov Pivovarne Union. Takšna žrebanja so bila v preteklosti na Gorenjskem sejmu tradicionalna. Poznana so tudi na sejmih v Kopru, Ljubljani, Cerkljah. Že vrsto let pa so takšna žrebanja značilnost mednarodnih potrošniških sejmov v tujini oziroma Evropi.

Tradicijo je letošnja sejemska prireditev potrdila tudi glede poslovnosti in obiska politikov. Kar nekaj gorenjskih županov si je ogledalo sejem. Nekaj politikov se je odločilo za družinski obisk. Z zanimanjem pa sta si sejem ogledala tudi Marjan Dovč, član nadzornega sveta PPC Gorenjski sejem in predsednica Nataša Mahne. Slednja je poudarila, da tudi v družbi razmišljajo, da Kranj še naprej s specializiranimi sejemskimi prireditvami ostane sejemsko mesto. Predsednica pa tudi ne vidi razloga, da bi bile potrebne v sedanjem kolektivu kakršnekoli kadrovske spremembe. • **A. Žalar**

48. MEDNARODNI GORENJSKI SEJEM V KRANJU

REZULTATI ŽREBANJA VSTOPNIC
23. 8. 1998

- 1. nagrada: Renault Twingo - vstopnica št. 006734
- 2. nagrada: pivo - vstopnica št. 003091
- 3. nagrada: pivo - vstopnica št. 041746
- 4. nagrada: pivo - vstopnica št. 025998

Nagrade se prevzamejo na PPC Gorenjski sejem Kranj, Stara cesta 25, Kranj v roku 30 dni od dneva objave - do 25. septembra 1998.

ŽREBANJE KRIŽANKE KOVINOTEHNA. Prispelo je 5642 rešitev. Izžrebani so bili naslednji reševalci: Jožica Lukan, Viktorja Kejžarja 11, Jesenice (sesalec za prah Corona); Anica Küzmič, Vodnikova 280, Ljubljana (mešalnik Bosch); Anica Kožuh, Pšenična Polica 3, Cerklje (depilator Philips); Sašo Gril, Juleta Gabrovška 19, Kranj (10-delna garnitura gospodinjske plastike); Vlasta Ušeničnik, Žirovnica 1, Žirovnica (3 video kasete Philips); Janez Pristavec, Prešernova 19, Radovljica (3 audio kasete Philips); Helena Košnik, Za Mošenikom 2, Tržič (majica Philips); Gregor Klančnik, Sp. Duplje 20, Duplje (majica Philips); Pavle Šilar, Sr. Bitnje 102, Žabnica (majica Philips). Nagrade lahko izžrebanci dvignejo v blagovnici Fužinar na Jesenicah vsak dan od 8. do 12. in od 16. do 19. ure.

TRENČA d.o.o.

trgovina in gostinstvo, d.o.o.
Savska cesta 34, 4000 KRANJ
telefon (064) 224-030, (064) 211-029
telefax: (064) 225-535

PRODAJAMO

v Stražišču pri Kranju poslovno zgradbo s trgovinsko dejavnostjo, vpeljano gostinsko dejavnostjo (dnevni bar) v skupni izmeri 250 m2 in pisarnami (110m2), na parceli v izmeri 770 m2, z urejeno dokumentacijo, centralnim ogrevanjem, večjim parkirnim prostorom.

Cena po dogovoru.

Za podrobnejše informacije ter za dogovor o ogledu, pokličite tel. 064/211 029, 22-40-30 int. 103.

Kolesarjenje, plavanje, rolanje - najpogosteje izgovorjene besede

"Dolgčas po šoli? Ne!"

Današnji anketiranci so podobnih odgovorov glede šole, razlikujejo se le v tem, da so eni bolj pridni, in med počitnicami tudi berejo, drugim pa po glavi hodijo tudi zabave.

Kranj, 25. avgusta - Na Gorenjskem sejmu se vedno kaj dogaja. Med tem ko starši otrok kupujejo najrazličnejše blago, se otroci radi poigrajo v "luna parku" ali pa meni povejo, kaj vse so počeli med letošnjimi poletnimi počitnicami, ki se na našo žalost že iztekajo. Kako so pripravljeni na šolo, imajo že vse zvezke in knjige, jim je kaj dolgčas po šoli,... Vse to me je zanimalo. In kaj so nam povedali?

Katja Vivona

Jure Kristjan

Jure Grašič

Tina Avguštin

Petra Kuselj

Ana Faganel

Nejc Jan in sestrica

Osemletna **Ana Faganel** iz Ovsiš:

"A kaj počnem? Ja, veliko... Sploh ne vem, kaj naj ti najprej povem. Kopat se hodim na bazen, s starši in desetletno sestrico. Sedem dni sem bila na morju, tam pa sem se potaplala, saj mi je podvodni svet več kot zanimiv. Drugače pa se igram s sosedo, ki je prav tako stara deset let, ime ji je pa Julija. Igrava se pa vse sorte, kar nama pride na misel, včasih pa nama na pomoč priskoči moja sestrica. Šolske potrebščine pa bo potrebno še kupiti."

"Tale fant s čepico bo pravi!", rečem Tini in skupaj pristopiva k **Juretu Grašič**, 13-letnemu fantu iz Mavčič, ki na glavi nosi kaj drugega kot čepico Gorenjskega glasa. "Rad kolesarim, zato mi bo čepica prišla nadvse prav, da mi sonce ne bo na glavo sijalo. Od športa pa imam rad tudi košarko. Dolgčas? Ne! S prijatelji pripravljamo tudi žurke, kar je najbolj zabavno. Bil sem že na morju, zdaj pa grem še v toplice za kakšen dan, dva. Na sejmu sem z mami, ki mi bo mogoče kupila šolsko torbo, drugo pa kasneje, najbrž v knjigarni."

´Potem pa...! Ena deklica odkloni anketiranje. Še žal ji bo! Kar naenkrat, dve muhi na en mah. Prijateljici **Tina Avguštin in Petra Kuselj,** trinajstletnici iz Komende. Tina pravi: "Počitnice so najljubši čas pouka. Čisto prosti smo, kako je to lepo. Dolgčasa po šoli pa res ni, no. Igram klavir, in tako mi čas hitreje mine. S sosedami pa se zvečer pozabavamo kar z igrami, pa tudi rišemo pogosto. Kopam se pa v Ljubljani, s prijatelji. Pa še berem, kadar je slabo vreme, ampak tega je bolj malo. Tukaj na sejmu mi je všeč, sem pa s prijatelji in starši."

Petra sicer počne podobne stvari, ampak mi vseeno podrobno razloži: "S prijateljicami se hodimo kopat, največkrat v bližnje Izlake. Tudi rolarje si obujem, pa na kolo se usedem in se zapeljem ali pa berem. Dolgčas mi je samo po sošolkah, rada bi pa videla, če bi bili počitnice daljše." Le kdo ne?! "Ta teden, kar nam še ostane pouka prostih dni, se bom malo pripravljala na šolo, pa zvezke bom šla kupit. Na morje grem tudi, za dva dni."

Iz Kokrice pa najdem osemletno **Katjo Vivona,** ki malo plašno pove: "Igram se z mucom Čičom. A od kod ime, te zanima? Večkrat gledam italijansko televizijo, pa sem enkrat slišala to ime, in takoj mi je bilo všeč. Kadar pa se ne igram, pa se hodim tudi kopat, pa veliko berem. Na morju sem polega plavanja in potapljanja večkrat sedla za knjigo. Pa kolesarjenje je tudi moj hobi. Rolat pa ne znam, pa saj se bom še naučila. Najbolj razburljivo je bilo na morju, kjer sem bila kar dva tedna, 14 dni, s starimi starši in sedemletno sestrično. Na šolo včasih pomislim, pa vse imam že prapravljeno! Samo bi imela vseeno še malo počitnic!" Pri bonbonih Haribo se ustaviva s Tino, tam jih najdeva dovolj. Ampak ko začnem spraševati prvega, se drugim ne da čakati, pa gredo rajši na sladoled pa na avtomobilčke. **Jure Kristjan,** fant, star deset let iz Hlebc, pa med žvečenjem bonbona pravi: "Kopam se, pa na morju sem bil 10 dni, s sestrico in družino. Sestrica je stara 5 let, navihana. Zdaj se mi pa mudi, ker me čakajo starši. Aja, še to te zanima, kaj imam za šolo? Vse! Saj komaj čakam, da spet vidim sošolce, sošolke in učiteljice, po katerih mi je malo dolgčas."

Nejc Jan desetletnik iz Gorij pa je na sejmu s celo družino. Najprej vprašam njega, potem pa še sestrico. "Jaz se vozim s kolesom, pa igram z LEGO kockami. Sestavljal bi cele dneve, če bi imel čas. Pa imam smučarski trening, saj treniram smučanje. Tako kot sestrica. Ampak sem bil vmes tudi na morju, kjer sem vse prekašal v skakanju v vodo. To mi gre najbolj od rok. Pa na Bled se gremo včasih kopat. Z atijem. Mami pa sestrica samo včasih prideta na vrsto. Aja, kaj bom še počel. Ja, ta prave zabave še pridejo, saj imam v prihodnosti rojstni dan. Povabil bom najprej 10 prijateljev iz SK Bled, potem pa se bo še vrstilo drugih praznovanj z ostalimi." Torej, vse najboljše tudi z naše strani!

Sestrica, ki mi je pozabila pri svoji zgovornosti povedati svoje ime, pa poleg suhih smučarskih treningov, ki jih ima vsak dan, rada počne tudi druge stvari. Tako za počitek. Dvanajstletnica se pohvali: "Prejšnji teden sem bila pa skoraj na Triglavu. Šli smo na žalost samo do Kredarice, saj je bilo zelo slabo vreme. Pa po sošolcih mi je dolgčas, drugače pa sploh ne, saj mi treningi vzamejo veliko prostega časa."

Vsem anketirancem in tudi tistim, ki berete stran Prepovedano za odrasle, preživite preostanek počitnic kar se da lepo, pa ne počnite traparij!!!

• **S.V., foto: T. Dokl**

Taborniki Rodu zelenega Jošta Kranj

"Z naravo k boljšemo človeku" - slogan rodu

V rod je včlanjenih okrog 70 tabornikov, od starosti 6 let naprej

Včlanjenih je torej 70. Skupaj štejejo hm..veliko let, saj se lahko v rod včlani vsak. Tudi Ti! Najbolj priporočljivo je, če začneš že pri 6 letih, oz. v mali šoli, lahko pa si star- a poljubno, torej je starostna meja neomejena. Vsi taborniki tega rodu se dobivajo pod slogom, napisanim v naslovu, vsak četrtek ob uradnih urah, od 20. do 21. ure in sicer v Stražišču, v telovadnici bivšega TVD Partizan, sedanjega telovadnega društva, na Jernejevi 12.

Rod zelenega Jošta Kranj obstaja že več kot 40 let. Taborniki pa poleg taborjenj opravljajo tudi čistilne akcije.

Vsako leto se taborniki odpravijo; pozimi na zimovanje, poleti na taborjenje. Letos so bili na taborjenju v Gribljah v Beli krajini. Letošnji starešina tabora, tako rekoč vodja, je bil Damir Vražič, Deus.

Taborniki imajo v lasti tudi kočo Puščava na Joštu nad Kranjem, kjer preživljajo poletne večere, vikende ali tiste dneve, ko jim doma postane dolgočasno.

Vsi skupaj so za enega, eden je za vse, kot pravijo. Bistveno pri tabornikih je to, da postanejo odgovorni, niso več tisti mamini sinčki in punčke, se skupaj odklopijo - torej zabavajo - ter predvsem, da se navadijo skrbeti zase. To se "naučijo" na taborjenjih ali pa navade že prinesejo s seboj in se jih le še dodatno naučijo.Delo pri tabornikih spoznavajo preko igre in tako pridejo do splošnega ali pa taborniškega znanja, kar jim koristi tako v šoli kot doma, praktično si pridobijo navade.

Kranjski taborniki se bodo s svojimi in taborskimi navadami predstavili tudi na sejmu Zaščita v mesecu septembru.

Članstvo v rodu pa strmo narašča, in če tudi vas mika, da bi postali tabornik pri rodu zelenega Jošta, se kar v četrtek v času uradnih ur zglasite pri njih. • **S.V.**

V rodu
zelenega Jošta
smo taborniki vsi,
pošteno prepoteni
ko naš rod na Jošt hiti.

Zabavamo se vsi,
z rodom vsepovsod,
poleti in pozimi,
zabaven je naš rod.

Zabaven tudi kadar
učimo skupaj se,
o kompasu, naravi,
o preživetju le.

V RZJ vpisal
sem se zato,
ker rad imam naravo
in ker sem v družbi rad.

• **Rok Benedičič**

Tabor Griblje '98

LITERARNA DELAVNICA LITERARNA DELAVNICA LITERARNA

Nagrajeni spis

Nevihta se bliža

Vroč poletni dan. Sonce je neusmiljeno pripekalo in ljudje so se pritoževali zaradi slabega počutja, vendar ni bilo dolgo tako.

Tam v daljavi so se začeli zbirati temni oblaki. Vedno več jih je bilo in vse bolj so se nam približevali in končno prekrili sonce. Postajalo je grozeče in temno. Daleč nekje je zagrmelo. Najprej je grmelo tiho, oddaljeno, kmalu pa glasneje in močneje. Po nebu so švigale strele. "Hvala Bogu, da imam strelovod, " sem si mislila, ko sem stala ob oknu in opazovala bližajočo se nevihto. Tudi soseda je stala ob oknu. Najbrž je molila. In vsakič, ko je strela švignila izza oblakov, se je pokrižala. Vse je bilo tako tiho, mirno, moreče. Ni bilo videti žive duše. tudi živali so se skrile pred nevarnostjo. Ob meni je ležal naš kuža Atos in močno drgetal. Tudi njega je bilo strah.

Naenkrat se je vlilo. Deževalo je kot za stavo, med dežjem sem opazila točo. Zdelo se mi je, kot da od tal odskakujejo majhne, okrogle, navihane frnikule, ki bi jih tako rada nabrala v dlan. V tem trenutku pa se je na naše vrtove, polja, sadovnjake vsipala samo še toča. Ropotala je po strehah in neusmiljeno uničevala našo naravo. Zrak je bil svež. Došalo je po travi. Nebo se je spreminjalo iz rumenkaste barve v sivo. Med oblaki se je že videla modrina. Nevihta je minila.

Špela Klakočar, 6r,
OŠ Matija Valjavec, Preddvor

Odraščam, moj čas se je začel

Zdaj, ko sem zapolnil štirinajst let s šolo, prijatelji, slabimi in dobrimi dogodki, se mi odprejo nova vrata, napredujem v novi svet, pa čeprav je le-ta še nepoznan, se ga moram lotiti raziskovati, ga spoznati. Prvi kamen, prva ovira ali prvi jarek na novi poti bo gotovo šola in od mene bo odvisno, kako ogromna bo. Če bom imel šolo na prvem mestu, da se bom poglabljal z mislimi v posamezne predmete, bo ta ovira le kamenček, ki se je odkrušil od mogočne skale, ki simbolizira težave, probleme mnogih učencev ali bolje maturantov, ki se jim nastavljajo ali pa kar padejo z neba na njihovo življenjsko pot. Drugače bo ta ovira velika kot gora in jo bom moral tako ali drugače preplezati. Poleg šole pa nam krojijo življenje še druge, skoraj nepomembne stvari. Življenje je glasba, vmes pa premori. Ta moj "grafit" govori to, da je življenje sladko, lepo, vsega vredno, ampak se vedno s kakšno težavo sooči in se konča, a le za trenutek. Ko se problem reši in se začne nova pesem. Melodija, takt, note so v tem smislu ljubezen, čustva, sreča. Kot čisto navadno premišljevanje navadnega človeka pa bi povedal, da mislim končati šolo, ki me čaka uspešno, imeti bolj malo skrbi in jih, če bodo, hitro rešiti ter najti pravi poklic, ki bo zadovoljeval moje želje in znanje ter seveda srečo, saj če izgubim srečo, se ves svet, vsa pot sesuje pod mojimi nogami. Tega pa si ne bi nikoli zaželel, niti sebi, niti nikomur drugemu.

Morda res nisem zadel naslova, saj ne morem napovedati svoje prihodnosti, da bi mogel pisati o tem, a sem poskušal opisati svoje občutke, svoje mnenje, kako, kaj si mislim, da bo vse prinesel čas. Kajti vse se vrti okoli časa in mi mu moramo slediti, če hočemo, da bomo imeli trdna tla pod nogami. • **Simon Poljanšek, 8r OŠ Žiri**

Vsak je svoje sreče kovač

Prišla je pomlad, čas, ko se vse začne prebujati. Toplo sonce, cvetoči travniki in veselo petje ptic na drevesih. Nasmejani obrazi, iskrice v očeh in srca, ki kar prekipevajo od ljubezni. Vse to doživljam vsako pomlad. Zato lahko rečem, da k moji sreči prispeva tudi narava s svojimi prelepimi pojavi. Kadar sem slabe volje ali jezna, grem v kakšen tih gozd ter sem tam nekaj časa. In ko se vrnem domov, se počutim veliko bolje in pomirim se. Podobno kot o naravi lahko rečem o svojih starših.

Zelo sem srečna, da jih imam, kajti oba zame prav lepo skrbita, mi omogočata, da lahko hodim v šolo. Vesela sem tudi, da mi v težkih časih pomagata in me vzpodbujata. Ko že skoraj obupam, mi vedno pomagata, da pot, po kateri sem namenjena, opravim do konca.

Nenazadnje sem tudi vesela, da imam prijatelje. Pri tem je zelo pomembno, da jim lahko zaupam. Kadar sem v dvomih, za katero stvar naj se odločim, mi velikokrat svetujejo in se izkaže, da imajo prav. To je zame prava sreča! Res, da sem srečna, ko dobim dobro oceno, ko mi uspe narediti kakšno dobro delo, pa tudi počitnic sem vesela, vendar to ni tista prava sreča.

• **Andreja Raztresen,**
8r OŠ Ivana Tavčarja,Gorenja vas

Tudi to so počitnice

Kje najdemo mladega Preddvorčana, mladega bralca našega časopisa z reklamno majico? 13-letni Marko Planinc iz Mač pri Preddvoru je na delovnih počitnicah na planini Krstenica, kjer molze in pase živino. Tale fotka pa je nastala na Jezerskem Stogu, na 2040 m. • **S.V., foto: A. Mali**

HOKEJSKE VSTOPNICE
ZA OBISK VSEH TEKEM NA JESENICAH V SEZONI 1998/99
ŽE V PRODAJI
vsak delovni dan med 10. in 13. uro v pisarni HD Jesenice in dve uri pred vsako tekmo na blagajni HD Jesenice
31. 8. ob 19. uri HK Acroni - HK Kladno - SK

GLASOVA STOTINKA
UREJA: Vilma Stanovnik

ALTER SPORT CLUB PODNART
- rafting
- Canyoning
- Jamarstvo
- Izposoja čolnov in opreme
☎ 730-522, 730-508
MBT.: 0609/637-162, 0609/641-169

Gorski tekači so se v soboto pomerili na državnem prvenstvu gor-dol

NA LUBNIKU PRVI ČEH, V CILJU ZUPANČIČ

Lanski zmagovalec teka na Lubnik Jože Čeh je dva kilometra pred ciljem "odpovedal", Marjan Zupančič s Posavca pa je pred Triatlonom jeklenih in pred odhodom na svetovno prvenstvo dokazal odlično pripravljenost

Škofja Loka, 22. avgusta - Organizatorjem letošnjega gorskega teka na Lubnik, Športnemu društvu Puštal, vreme res ni bilo pretirano naklonjeno, saj so se nad Škofjo Loko in Lubnikom vse dopoldne "nabirali" črni oblaki, iz katerih je nekajkrat tudi dobro "poškropilo", vendar pa so svoje delo na koncu vendarle opravili, kot je bilo treba. Tekmovalci in tekmovalke so zadovoljni zapuščali Škofjo Loko, najbolj pa so bili seveda veseli najboljši...

Na štartu najdaljše preizkušnje, 12-kilometrske proge na Lubnik in nazaj, je bilo zbranih večina favoritov iz vseh koncev Slovenije, med njimi tudi **lanski zmagovalec teka na Lubnik Jože Čeh (AK Lenart),** ki se je tudi v soboto neustrašno "zagnal" proti vrhu Lubnika. Tik za petami so mu bili tudi ostali favoriti: Mariborčan Andrej Mesner, Marjan Zupančič iz Posavca, Franci Teraž iz Kranjske Gore...

Jože je bil res prvi na Lubniku, toda tam tekma še zdaleč ni bila odločena. Treba je bilo namreč priteči še nazaj na Mestni trg. "Ne vem, kaj mi je bilo, naenkrat nisem mogel nič več in kaka dva kilometra pred ciljem sem odnehal," je nato pripovedoval Čeh, ko se je počasi vračal prek Škofjeloškega gradu proti Škofji Loki.

Zato pa je bil v cilju toliko bolj zadovoljen novi članski državni prvak **Marjan Zupančič (ŠD Ljubno, Stop team),** ki je za pot na Lubnik in nazaj potreboval 52 minut in 30 sekund."Tekma je bila zelo težka. Lanski zmagovalec Čeh je do vrha "diktiral" močan tempo. Potem mu očitno ni več šlo in na koncu je celo odstopil. Jaz pa sem vedel, da je moj najhujši konkurent na tekmi Mariborčan Mesner, zato sem do vrha šel z njim, dol pa sem nato tekel na "ful". Ko sem ujel Čeha, pa sem lahko držal prednost do cilja," je razplet teka komentiral Zupančič, ki progo na Lubnik že dobro pozna: "Tokrat je bila proga zelo nevarna, saj je bila mokra in mastna, k sreči pa jo zelo dobro poznam, saj sem vsaj dvajsetkrat letos treniral na njej, pa tudi na tekmah sem bil že večkrat."

Zmagovalec teka na Lubnik in novi državni prvak Marjan Zupančič je bil na cilju na Mestnem trgu zadovoljen z nastopom, to pa je povedal tudi vsem novinarjem in uradni napovedovalki Majdi.

Sicer pa absolutni državni prvak, sedaj še malo ne misli na počitek. "V soboto me čaka nastop na triatlonu jeklenih. Če bo konkurenca močna, bom moral pač garati na vso moč, sicer pa mi bo bohinjska preizkušnja zgolj trening za septembrsko svetovno prvenstvo," je še povedal Marjan Zupančič.

Na drugo mesto med člani se je uvrstil **Andrej Mesner** (AD Maribor) s časom 52,41, na tretje pa s časom 52,50 **Franci Teraž** (Acroni Jesenice).

Zmagovalec teme v Škofji Loki pa seveda ni bil le Zupančič, temveč tudi vsi tisti, ki so bili najboljši v posameznih kategorijah.

Na enako dolgi progi kot člani, od Mestnega trga v Škofji Loki do Lubnika in nazaj, so tekli še veterani. Naslov državnega prvaka je osvojil **Bojan Cvajnar** (Dnevni bar Porodnišnica), ki je bil v cilju s časom 54 minut 37 sekund.Na nekaj krajši progi, dolgi 6,9 kilometra (med Mestnim trgom ter vasjo Gabrovo in nazaj) so nastopile veteranke, članice, mladinci in mladinke. Med veterankami je s časom 33 minut 27 sekund zmagala **Marija Trobec** (TK Kobarid), med članicami s časom 35 minut 57 sekund **Minka Logonder** (SCOTT Čerin), med mladinkami s časom 33 minut 57 sekund **Svetlana Bajič** (ŠD Piran) in med mladinci **David Rihtaršič** (AK Lenart).

Organizatorji teka na Lubnik vsako leto pripravijo posebno razvrstitev za tako imenovano "tekmo domačinov", ki jim čas merijo na vrhu Lubnika. Letos je bil najhitrejši domačin Marko Šubic (32,37), drugi je bil Borut Malavašič (34,24) in tretji Boštjan Potočnik (35,37).

Na najkrajši, 2,3-kilometrski progi od Mestnega trga do Grebenarja in nazaj pa so se pomerili mlajši dečki in deklice ter starejši dečki in deklice. Med mlajšimi deklicami je zmagala **Veronika Koren** (ŠD Piran) s časom 9,05, med mlajšimi dečki **Cene Šubic** s časom 8,36, med starejšimi deklicami edina tekmovalka **Katja Višnjar** s časom 9.47 (TSK Bled) in med starejšimi dečki **Peter Kastelic** s časom 7.49. • **V.Stanovnik**

LOKOSTRELSTVO

Velik uspeh našega lokostrelstva v Franciji

SREBRO ZA DEJANA SITARJA

Kranj, 24. avgusta - 19-letni Dejan Sitar iz Dvorij pri Cerkljah, sicer pa član Lokostrelskega kluba Kranj, je po lanski zmagi na mladinskem evropskem prvenstvu v slogu compound na pravkar končanem EP v tarčnem lokostrelstvu v Franciji osvojil srebrno kolajno.

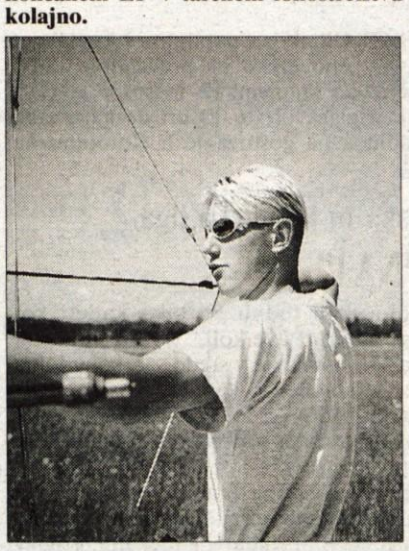

Dejan Sitar je s srebrno kolajno dosegel nov uspeh našega lokostrelstva.

V nedeljo se je v francoskem Agnu končalo Evropsko prvenstvo v tarčnem lokostrelstvu. Na njem je znova blestel mladi lokostrelec iz Dvorij pri Cerkljah Dejan Sitar. Ne le, da je Dejan suvereno tekmoval prav do velikega finala, kjer ga je nato ugnal Francoz Randall (108:113), Dejan je bil odličen že v kvalifikacijah, kjer je v slogu compound nastreljal nov državni rekord (1377 krogov), v prvem dvoboju pa je nato s 177 krogi postavil celo svetovni rekord (177 krogov). Nekaj težav je imel nato v velikem finalu, kjer mu je nagajal veter, tako da je na koncu osvojili srebrno medaljo.

Od ostalih naših udeležencev je potrebno omeniti še odličen nastop Bernarde Zemljak v slogu compound, ki je nastopila v malem finalu in na koncu osvojila četrto mesto.

Naši finalisti v olimpijskem slogu se niso pretirano izkazali, še najbolje pa se je uvrstil Peter Koprivnikar, ki je osvojil 14. mesto. Ekipno so bile ženske pete, moški pa trinajsti, skupaj pa so zasedli četrto mesto. • **V.S.**

ODBOJKA

"POPOLNA" ZMAGA ŠE NAD ROMUNI

Kranj, 25. avgusta - Naša odbojkarska reprezentanca je očitno ob pravem času v vrhunski formi. Po bleščeči zmagi minulo sredo nad ekipo Danske so v soboto doma, v Kanalu ob Soči, premagali še reprezentanco Romunije. Tudi tokrat so slavili kar 3:0 (-3, -3, -7) in tako od štirih tekem osvojili že tretjo zmago.

Izbrane vrste selektorja Gregorja Hribarja pa seveda še ne čaka počitek. Že danes bodo namreč igrali naslednjo tekmo evropske odbojkarke lige v skupni B in sicer z reprezentanco Danske v Novi Gorici, **to soboto, 29. avgusta, ob 17. uri,** pa se bodo prvič predstavili tudi na tekmi v telovadnici Gostinske šole v Radovljici. Pomerili se bodo z ekipo Izraela.

Načrt odbojkarjev pa je jasen: nove zmage in na koncu lige (junija prihodnje leto) najmanj tretje mesto v skupini B, ki vodi v elitni evropski razred - skupino A. • **V.S.**

JADRALNO PADALSTVO

Končano je 7. odprto državno prvenstvo

DOMEN SLANA PONOVNO PREVZEL "PRESTOL"

Senično, 23. avgusta - S podelitvijo nagrad najboljšim tekmovalcem in s prijetnim družabnim srečanjem se je v nedeljo popoldne (kljub malce slabšemu vremenu) na travniku v Seničnem uradno končalo 7. odprto državno prvenstvo v jadralnem padalstvu. Organizatorja letošnjega tekmovanja sta bila Zveza za prosto letenje in Edel klub Slovenija, jadralni padalci pa so v osmih dneh prvenstva lahko opravili štiri veljavne tekme.

Vreme je seveda za jadralne padalce še kako pomembno, saj je varnost na prvem mestu. Zato si navadno "vzamejo" nekaj rezervnih dni in tudi letos jim je vreme kar nekajkrat "zagodlo".

Kljub temu so pod streho spravili štiri tekmovalne dni (za regularnost prvenstva morajo biti izpeljane vsaj tri tekme), zadnjo tekmo minuli petek. Prav ta petek pa se je zgodila tudi edina (manjša) nesreča, ko je pri padcu na Štolu v Karavankah eden od tekmovalcev zlomil nogo.

Sicer pa je v četrti tekmi (o prvih treh smo že poročali) najhitreje letel in prvi prispel na cilj **Jernej Zdešar** (Polet Kamnik), drugi je bil **Tomaž Eržen** (Krokar Železniki), tretji pa **Andrej Erznožnik** (Vrhnika).

V skupni uvrstitvi je vodstvo obdržal Škofjeločan **Domen Slana** (Let Škofja Loka) in tako ponovno prevzel "prestol" do nedelje aktualnemu državnemu prvaku Bojanu Marčiču. Na drugo mesto v skupni uvrstitvi se je po petkovi zmagi povzpel **Jernej Zdešar**, na tretje **Jurij Vidic,** na četrto **Miha Repovž** (vsi Polet Kamnik) in na peto **Bojan Marčič** (Špica).

V točkovanju društev je zmagal Polet Kamnik, drugi je Špica, tretji pa Krokar Železniki. • **V. Stanovnik**

MOTOCIKLIZEM

PRVA EVROPSKA TOČKA ZA ŠTERNA

Na dirkališču Santamonica v italijanskem Misanu je bila minuli konec tedna dirka v cestnohitrostnem motociklizmu za evropsko prvenstvo. V hudi mednarodni konkurenci je nastopil tudi mladi kranjski motociklist Beno Štern in dosegel imeniten uspeh.

Štern je bil edini slovenski predstavnik v tekmovalnem razredu 125 GP, kjer nastopa z motociklom znamke aprilia. Na štartu je bilo prijavljenih kar 60 tekmovalcev, največ iz Italije, za Šterna pa je bila to prva dirka za evropsko prvenstvo.

Na uradnem treningu je Štern dosegel 24. čas in je štartal iz 6. vrste. Na dirki je z odlično vožnjo dosegel 15. mesto in s tem tudi svojo prvo točko.

Naslednja dirka, ki bo odločala tudi o naslovu državnega prvaka bo 27. septembra na dirkališču Grobnik pri Reki.

HOKEJ

V četrtek se začenja turnir za Pokal Bleda 98

KJE SO NAŠE EKIPE?

To je vprašanje, ki si ga ljubitelji hokeja zastavljajo pred letošnjo alpsko ligo. Marsikaj bo znano že po poletnem turnirju konec tedna

Bled, Jesenice, 25. avgusta - S prijateljskimi tekmami se je minuli teden začela tudi letošnja hokejska sezona. Najbolj zanimivo je bilo seveda v četrtek zvečer v Podmežakli, kjer sta se prvič pred pomembnimi preizkušnjami srečali moštvi Acronija Jesenic in Olimpije.

Tekma je bila sicer "prijateljska", kljub temu pa so gledalci videli kar nekaj pretepov. V prvi tretjini sicer ni bilo gola, bolj razburljivo pa je bilo v nadaljevanju, ko so zadeli enkrat Jeseničani in enkrat gostje, na koncu pa je zmaga 2:1 ostala doma. Za Jesenice sta bila strelca Por in Sodja, za Olimpijo pa Imes.

"Olimpija je korektno izpolnila dogovor ob prestopu Rebolja. V ekipi imamo dva nova tujca, v prihodnje pa se bo trener odločil ali bomo iz tujine potrebovali še kakšno "pomoč". Vsi igralci imajo dobre pogoje za treninge, navdušeni pa smo tudi nad dejstvom, da nas že v začetku podpira tudi zvesta jeseniška publika, ki se je izkazala z množičnim nakupom letnih vstopnic," je na četrtkovi priložnostni tiskovni konferenci poudaril direktor kluba **Boštjan Gasser.**

Tudi trener **Pavle Kavčič** je z delom svojih varovancev zadovoljen, povedal pa je, da bo vztrajal pri tem, da vsi igralci na pripravljalnih tekmah dobijo priložnost (enako minutažo), saj v začetku še niso obremenjeni z rezultati. Za novega kapetana ekipe Acroni Jesenic so soglasno izbrali **Petra Rožiča.**

Ekipa Acroni Jesenic pa je tudi eden favoritov VII. poletnega hokejskega turnirja za "Pokal Bleda", ki se ta četrtek začenja v blejski ledeni dvorani. Poleg Jeseničanov sta v skupini A še Olimpija in Zvolen, v skupini B pa so Alba, Bled in KAC. Prva tekma bo na sporedu v četrtek, 27. avgusta, ko se bosta pomerili ekipi Zvolna in Olimpije, ob 20. uri pa bo (po svečani otvoritvi) tekma med Albo in Bledom.

Petkov spored turnirja se bo začel ob 17. uri s tekmo Albe in KAC - ja, ob 20. uri pa bo srečanje med Acronijem in Olimpijo. V soboto ob 17. uri bo tekma Zvolen - Acroni, ob 20.uri pa Bled -KAC. Turnir se bo končal v nedeljo, ko bo ob 15.uri tekma za tretje mesto, ob 18.30 pa za prvo mesto.

Vstopnica za vse tekme stane 5 tisoč tolarjev za stojišče in 6 tisoč tolarjev za sedišče, vstopnica za eno tekmo na stojišču je tisoč tolarjev, 1200 pa za sedišče. Kupiti bo moč tudi dnevno vstopnico za dve tekmi: 1500 tolarjev bo treba odšteti za stojišče in 1700 za sedišče. • **V. Stanovnik**

HOKEJ TUDI ZA DEKLETA

Jesenice, 25. avgusta - Na pobudo številnih deklet, ki se na Gorenjskem zanimajo za igranje hokeja, bo Športna zveza Jesenice ustanovila prvo žensko hokejsko ekipo pri nas. Dekleta seveda v hokeju niso "novost", saj marsikje igrajo celo svojo ligo, pri nas pa so bila redka do sedaj v skupnih ekipah s fanti. Od jutri, 26. avgusta, naprej, pa bo drugače. Ob 19.30 uri so namreč dekleta vabljena na sestanek v Podmežaklo, že po sestanku pa bo prvi trening. Dodatne informacije dobite po telefonu 863-361. • **V. S.**

ATLETIKA

Mednarodni atletski miting veteranov

DEŽ POKVARIL PRIREDITEV

60-letni Tristano Tamaro iz Italije je 100 metrov pretekel v 12,2 sekunde, kar je za to starost odličen rezultat.

Atletski klub Triglav je želel to soboto organizirati na kranjskem štadionu zanimivo atletsko prireditev - mednarodni atletski miting za veterane, pa mu je sreča obrnila hrbet. Ker so na delu štadiona začeli z obnovo atletskih stez, so program omejili le na discipline, ki jih je "na gradbišču" bilo mogoče izvesti, potlej je vmes poseglo še vreme. Ko je začelo močneje deževati, je del atletinj in atletov odšel domov, peščica pa je vztrajala in se pomerila v teku na 100 metrov in v metih. Tekma jim je bila koristna priprava za nastop na evropskem veteranskem prvenstvu.

Poglejmo, kako so se izkazali Gorenjci! V teku na 100 metrov je v skupini atletinj, starih od 40 do 49 let, zmagala **Zdenka Potnik** iz Kamnika (13,8) pred **Ano Jerman** iz Triglava (14,4). Med moški je bil v starostni skupini od 40 do 49 let **Franci Faganel** iz Podnarta peti (14,1), med atleti, starimi od 50 do 59 let, **Andrej Ozebek** iz Mošenj tretji (13,4), v skupini od 60 do 69 let pa **Ludvik Soklič** s Slapa drugi (13,9), **Miro Rant** iz Triglava pa tretji (14,7). Kot zanimivost naj navedemo, da je 60-letni Italijan **Tristano Tamaro** 100-metrsko razdaljo pretekel v 12,2 sekunde, kar je za to starost odličen rezultat. V metih so prevladovali gorenjski veterani. **Bojan Klančnik iz Triglava je v starostni skupini od 40 do 49 let zmagal v metu krogle (13,04), diska (40,39) in kopja (50,30), med veterani, starimi od 50 do 59 let, je bil Triglavan Lado Konc** prvi v metu krogle (12,00) in diska (37,70), v metu kopja pa je slavil **Tone Kaštivnik** (36,30). Med veterani starostne skupine 60 do 69 let pa je v metu krogle zmagal **Ludvik Soklič** s Slapa (8,65). • **C.Z., slika: T. Dokl**

NOGOMET

1. slovenska nogometna liga

NAJVIŠJI PORAZ ŽIVIL TRIGLAVA

V 4. kolu 1. slovenske nogometne lige sta gorenjski ekipi znova doživeli poraza: Potrošnik je 4:1 premagal Živila Triglav, BS Tehnik pa je 0:1 izgubil z ekipo Mure

Varovanci trenerja Janeza Zupančiča so s tretjega gostovanja vrnili s tretjim porazom. Tokrat so jih najvišje doslej, kar 4:1 premagali Beltničani. Ekipa Potrošnika je povedla že v 14. minuti z golom Adjeia, na 2:0 je zvišal Moro in postavil izid polčasa 2:0. Moro je bil nato uspešen še v 53 minuti in povišal na 3:0. Edini strelec gola za Živila Triglav je bil v 60. minuti **Gorazd Plevnik**, ki je zmanjšal razliko na 3:1. V 72. minuti je še tretjič zadel Moro in postavil končni izid 4:1 za Potrošnik.

Ekipa BS Tehnika iz Domžal je že v petek doma gostila Muro. Domačim igralcem ponovno ni uspelo zatresti mreže nasprotnikov, za Muro pa je bil v 32. minuti uspešen Gutalj. Končni izid je bil tako 0:1 (0:1).

Na lestvici še vedno vodi SCT Olimpija s popolnim izkupičkom (12 točk), Živila Triglav so z eno točko na predzadnjem, 11. mestu, BS Tehnik Domžale pa na zadnjem, 12. mestu.

V nedeljo bo ekipa Živil Triglava ob 16.30 uri doma gostila Primorje, BS Tehnik pa odhaja na gostovanje h Korotanu na Prevalje. • **V.S.**

1. slovenska mladinska in kadetska liga

MEGAMILK JE "NAJ"

Kranj, 23. avgusta - V minulem tednu so tako kadeti kot mladinci v 1. slovenski ligi odigrali dve koli.

Ekipa kadetov kranjskega **Megamilka** je v sredo v 2. kolu doma premagala Svobodo kar 5:1, v soboto pa je v 3. kolu na gostovanju pri Muri slavila z enakim izidom 1:5. Tako so po treh kolih kadeti Megamilka vodilni na lestvici s popolnim izkupičkom devetih točk.

Mladinci kranjskega **Triglava TeleTV** so v sredo doma gostili Svobodo in igrali izenačeno 3:3, v soboto pa so pri Muri iztržili izid 0:0. Na lestvici po treh kolih vodi Rudar s 7 točkami, Triglav TeleTV pa je šesti s 5 točkami.

V soboto obe mladi kranjski moštvi gostita ekipi Šampionke iz Bilj. Kadeti bodo igrali ob 15. uri, mladinci pa ob 17. uri. • **V.S.**

3. slovenska nogometna liga - center

ZARICA IN BRITOF NEODLOČENO

Kranj, 24. avgusta - Nogometaši v 3. SNL - center so odigrali **2. krog.** Rezultati: Hram Gorjan Komenda - Makor Trade Dob 3:1, Zarica - Britof 1:1, Belinka - Termit 2:0, Svoboda - sava 4:3, Ivančna Gorica - Casino Bled 7:0, Arne Tabor 69 - Litija 5:0. Na lestvici vodi ekipa Arne Tabor 69 . • **V.S.**

MALI NOGOMET

JESENSKA LIGA V PUŠTALU

Škofja Loka, 24. avgusta - Še danes je čas, da se ljubitelji nogometa iz Škofje Loke in okolice prijavite za jesensko rekreativno ligo v malem nogometu. Predvidoma se bo začela v petek, 28. avgusta, na igrišču v Puštalu. Informacije in prijave po telefonu 633-385 (Andi). • **V.S.**

TV tombola
ŠPORTNI KROG

Rezultati žrebanja 45. kroga ....22. 8.... 1998.

IZŽREBANE ŠTEVILKE

1	4	5	8	15	18	21	25	26	28
29	33	38	41	42	43	48	50	52	54
55	56	61	62	63	69	70	71	73	74
75									

Vrednost prodanih srečk:	10.972.200,00 SIT
Skupna vrednost dobitkov:	5.486.100,00 SIT
Dodatek neizplačanih dobitkov:	806.139,00 SIT

	število dobitkov	vrednost
GLAVNI DOBITEK	PRENOS	1.373.059,00 SIT
KROG DOBITEK	1	2.001.067,00 SIT
DOBITEK "DVE VRSTI"	126	10.897,00 SIT
DOBITEK "ENE VRSTA"	7.567	339,00 SIT

Dobitke za eno in dve pravilni vrstici lahko dvignete na vseh prodajnih mestih Pošte Slovenije, ki so s terminali povezani z centralo. Glavni dobitek in Krog dobitek bomo srečnežu izročili na sedežu Športne loterije v Ljubljani, Cigaletova 15/1, vsak delavnik od 8. do 12. ure.

Zadnji dan za izplačila je: 24.10. 1998.

NAGRADNA IGRA

V dodatni nagradni igri so bile izžrebane naslednje številke in nagrade:

RADIOKASETOFON: 35, 20, 3
OSEBNA TEHTNICA: 19, 72, 64
OPEKAČ KRUHA: 7090

Svojo srečko nam priporočeno pošljite na naslov: Športna loterija d.d., Cigaletova 15I, p.p.211, 1001 Ljubljana

Nagrado vam bomo poslali po pošti, lahko pa jo osebno prevzamete pri nas.

Zadnji dan za prevzem nagrad je: 24. 10. 1998

Žrebanje 46. kroga bo v ponedeljek, 7. 9. 1998 ob 20. uri v prostorih POP TV, Kranjčeva 26, Ljubljana.

Televizijski posnetek bo v nedeljo ob 19. uri na POP TV.

Informacije: 061 9736.

Sklad za 46. krog bo povečan za 800.000,00 SIT.

2 1 3 Športna loterija d.d.

KOŠARKA

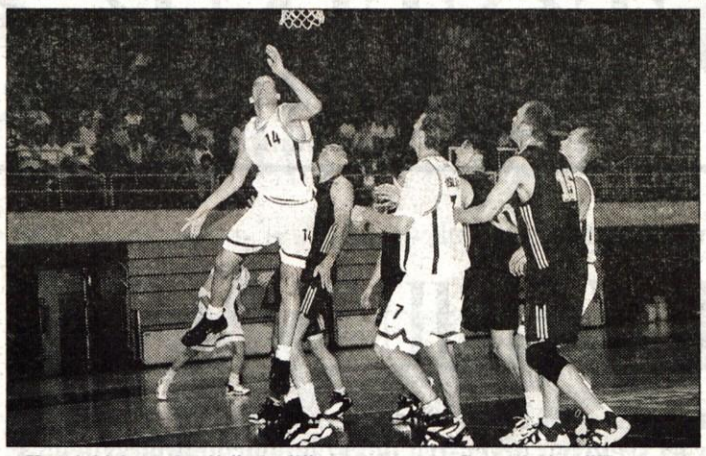

Kranjski košarkarji "odprli" novo sezono - S turnirjem "Karavanke 98" se je minuli konec tedna tudi uradno začela nova košarkarska sezona za povratnike v elitno slovensko košarkarsko ligo, košarkarje Triglava. V Kranju so namreč pripravili nekdaj že popularni pokal Karavanke, na katerem so nastopile štiri ekipe, dve domači in dve tuji. Po sobotni zmagi Triglava nad moštvom Wortherseeja iz Celovca (na sliki) 90:71 in zmagi OKK Beograda nad moštvom Pošte Branik Maribor 89:83, sta se za prvo mesto pomerili beograjsko in kranjsko moštvo, zmagali pa so košarkarji OKK Beograd z rezultatom 75:88. V tekmi za tretje mesto je slavila ekipa Maribor Branika, ki je 75:45 premagala košarkarje iz Celovca. • V.S., Foto:T.Dokl

TENIS

ZAČETEK 1. SLOVENSKE MOŠKE LIGE

Kranj, 25. avgusta - V petek se bo s privm krogom začelo ligaško tekmovanje v vodilni slovenski moški teniški ligi. Letošnji sistem igranja bo potekal v dveh skupinah s po štirimi oziroma tremi ekipami, kjer se najboljši dve ekipi uvrstita v play off, najslabše tri pa v play out tekmovanje. Tam se jim pridruži še najuspešnejše moštvo iz 2. slovenske lige, le ena izmed štirih ekip pa se bo kvalificirala v višjo ligo.

Cilj tenisačev kranjskega Triglava je obstanek v ligi, za uresničitev pa so štiri tedne pod vodstvom Aleša Filipčiča trenirali dvakrat dnevno, poleg tega pa so imeli tudi kondicijske priprave.

Ekipa v postavi Ivo Karlovič (tujec), Boštjan Dobršek, Žiga Janškovec, Matjaž Pogačnik, Simon Jesenko, Damjan Klevišar, Domen Knez, Gregor Kožuh, Aljaž in Primož Starc ter Gašper Martinjak bo v petek igrala na domačem igrišču proti predstavnikom mariborskega ŽTK, nedeljski obračun pa bo v gosteh, kjer bo njihov nasprotnik favorit letošnjega tekmovanja, ljubljanski Slovan. Triglav je v skupini s tremi ekipami, zato mu za uvrstitev v play off zadostuje že ena zmaga.

Ostalo je le še teden dni počitnic, z začetkom prave šole pa se v Triglavu ponovno odprejo vrata tudi teniški šoli. Začetek bo tako v ponedeljek, 31. avgusta, velja pa kot opozorilo za starše in otroke, ki si že pridobivajo teniško znanje oziroma bi se šele želeli pridružiti več kot 100 malčkom, ki so vključeni v programu teniške šole. • **B. Mulej**

BALINANJE

DVE ZMAGI ZA LOKATEKS TRATO

Škofja Loka, Kranj, 24. avgusta - Konec tedna so balinarji v **super ligi** odigrali dvojni krog. Tako je ekipa Lokateksa Trate v soboto doma gostila Šiško in zmagala 16:8, v nedeljo pa so doma premagali še Slogo z minimalno razliko 13:11. Ekipa Huj je bila v soboto prosta, v nedeljo pa so 13:11 izgubili na gostovanju pri vodilnem v ligi Polje Balinčku 13:11.

V **1. ligi** sta obe gorenjski ekipi gostovali. Ekipa Jesenic je z rezultatom 6:8 v Postojni premagala Sovič Brko, Bistrica pa je kar 22:2 izgubila pri Jadran Pakirki v Hrpeljah. Na lestvici vodi Jadran Pakirka.

V **II. ligi - vzhod** pa so gorenjske ekipe igrale: Center - Gonila 15:1, Primskovo - Milje Tela 6:10, Radovljica Alpetour - Fužine 12:4, Plešivica - Duplica 8:8. Na lestvici vodi ekipa Milje Tela. • **V.S.**

NAJBOLJŠI UROŠ VEHAR

Bistrica pri Tržiču, 24. avgusta - Na baliniščih v Bistrici pri Tržiču je bilo tekmovanje gorenjske revije za člane v hitrostnem zbijanju. Nastopilo je osem balinarjev, čeprav se je v finale uvrstilo več igralcev.

V zelo lepem in napetem tekmovanju, ki ga je spremljalo lepo število ljubiteljev tega športa so bili doseženi odlični rezultati. Zmagovalec in prvak Gorenjske za leto 1998 je postal **Uroš Vehar (Lokateks Trata)** s 110-mi točkami, drugi je bil **Sašo Štular (Huje, 3. Grega Košir (Bistrica 100, četrti Borut Belcijan (Center) 95 in peti Rok Bešter (Bistrica).** Prvih pet tekmovalcev se je uvrstilo na finalni turnir državnega prvenstva, ki bo 30. avgusa v Rogaški Slatini. • **N. Antonič**

KEGLANJE

JESENIŠKI KEGLJAVCI PRED NOVO SEZONO

Jesenice, 24. avgusta - Že od začetka avgusta se tekmovalci Kegljaškega kluba Jesenice marljivo pripravljajo na novo sezono. Tekmovalci prve klubske ekipe INTER COMMERCE se pripravljajo na jeseniški štart v 2. slovenski kegljaški ligi.

Najnapornejši del treningov je že za kegljavci, saj so v minulem tednu že začeli tudi s prijateljskimi tekmami. V torek je na kegljišču Podmežaklo gostovala ekipa Litije. Zmagala je ekipa Inter Commerca z 7005:6567 podrtih kegljev. Novost v delu kluba je tudi **kegljaška šola,** ki že od julija poteka vsak torek in četrtek na kegljišču v Podmežakli. Šola bo nadaljeval z delom tudi v jeseni, zato se zainteresirani otroci lahko priključijo v času treningov (torek, četrtek od 15. do 16. ure).

V klubu potekajo tudi priprave na 5. POKAL JESENIC v disciplini 1 x 200 lučajev. Jubilejni 5. pokal bo potekal **od 5. septembra do 13. septembra na kegljišču v Podmežakli.** Jeseniški klub je poslal vabila na vse slovenske klube, organizatorji pričakujejo več kot 130 tekmovalcev iz vse Slovenije. Na turnir se lahko prijavijo vsi člani kegljaških organizacij, štartnina je 1.600,00 sit. Rok za prijave pa je še do jutri, 26. avgusta. • **B. J.**

KOLESARSTVO

SAVI TRIJE NASLOVI DRŽAVNIH PRVAKOV

Tadej Križnar, Tadej Valjavec in Domen Blažek so postali letošnji gorski državni prvaki in sicer v kategoriji elit, do 23 let in pri starejših mladincih.

Kranj, 23. avgusta - Državno prvenstvo je potekalo iz N. Gorice do Svete gore v dolžini 8 kilometrov in višinske razlike 600 metrov. Prvi so štartali mlajši mladinci, med katerimi je zmagal Ptujčan Andrej Ornulec, najboljši Savčan je bil Miha Kraker na 5. mestu. Za njimi so štartali starejši mladinci, med katerimi je zmagal Savčan Domen Blažek. V tej kategoriji so bili tekmeci najbolj izenačen in šele šprint dvojice je odločil zmagovalca. Kategorija elit in do 23 let so tekmovali skupaj. Prva sta v cilj pripeljala Tadej Valjavec in Tadej Križnar in tako pobrala oba naslova.

Rezultati: mlajši mladinci: 1. Ornulec Andrej Perutnina, 5. Kraker Miha Sava, 7. Kozjek Drejc Sava; **starejši mladinci:** 1. Blažek Domen Sava, 2. Mugerli Matej Caneva, 5. Jerše Rok Sava; **do 23 let:** 1. Valjavec Tadej Sava, 5. Šilar Uroš Sava; **elite:** 1. Križnar Tadej Sava, 3. Tekavc Gregor Sava. • **M. K.**

BOLE ZMAGAL V ITALIJI

Bled, 24. avgusta - Mladi kolesarji Bleda so na cestni dirki v Italiji dosegli nov velik uspeh, saj je Grega Bole nadirki v okolici Pordenoneja osvojil 1. mesto. Proga je bila dolga 36 kilometrov, med 56 tekmovalci pa se je izkazal tudi Ogris, ki je bil 7., Torkar je bil 22., Vilfan pa 23. • **V.S.**

DEČKI NA DIRKALIŠČU

Kranj, 24. avgusta - Za dečke je KK Sava organizirala kriterijsko dirko na dirkališču.

Rezultati: dečki A: 1. Rožman Janez (Sava), 2. Muhvič Janez (Krka Telekom), 3. Vindiš Bojan (Lenart), 6. Cuderman Jure (Sava); **dečki B:** 1. Bole Grega (Bled), 2. Ogris Vid (Bled), 3. Torkar Sašo (Bled); **dečki C:** 1. Gombač Luka (Portorož), 4. Zupančič Rok (Bled). • **M. K.**

JALOVEC DRUGI

Ivanič Grad, 24. avgusta - V nedeljo so tekmovalci Save nastopali na cestni dirki v Ivanič Gradu. V kategoriji elit in do 23 let je kmalu po štartu je pobegnila četverica kolesarjev, katere glavnina ni uspela ujeti. Šprint četverice je odločil zmagovalca. Največ moči je imel Matija Kotnik PP-RR pred Klemenom Jalovcem Sava. Med mlajšimi mladinci je šprint glavnine odločil zmagovalca. Najuspešnejši Savčan je bil David Rožman, ki je osvojil 4. mesto. • **M. K.**

GORSKO KOLESARSTVO

Gorski kolesarji se bodo "spuščali" z Jošta

JANEZ GOLMAJER SPET "V NAPAD"

Kranj, 25. avgusta - Ta konec tedna spet prihajajo pomembni avgustovski dnevi za kranjske gorske kolesarje, organizatorje in tekmovalce v spustu z gorskimi kolesi. MTB klub Kranj bo namreč od petka do nedelje - že četrto leto zapored - organizator tekmovanja za slovenski pokal "Jošt 98". To pa ni le tekma za domače kolesarje, saj je "odprta" tudi za tujce.

Tako Kranjčani, po ocenah **Sergeja Ocepka** od petka do nedelje na progi na Joštu pričakujejo med 60 in 70 "spustašev". V petek bo na sporedu neuradni trening, ki se bo končal z "obvezno" večerno zabavo na vrhu Jošta. Ta pa ne bo smela biti predolga, saj bo v soboto dopoldne, od 9. do 12. ure čas za dvig štartnih številk in naknadne prijave, od 15. do 17. ure pa bo uradni (obvezni!) trening. Tekmovanje bo v nedeljo, ko bo ob 10. uri štart prve vožnje, ob 13. uri pa bo štart druge vožnje. Razglasitev rezultatov bo ob 15.30 uri.

Tako ali tako zanimivo tekmovanje pa bo letos še bolj razburljivo, saj pred tekmo na "domačem terenu" v slovenskem pokalu vodi član MTB kluba Kranj **Janez Golmajer iz Besnice.** Tudi Kranjčan **Gregor Ocepek** je pred domačo tekmo na odličnem četrtem mestu, v konkurenci najboljših pa bosta gotovo tudi **Marko Peternel in Iztok Tomšič.**

Med mladinci je pričakovati, da se bo v boj za najvišja mesta podal trenutno drugi v slovenskem pokalu in tretji iz DP **Andrej Cuznar,** žal pa bo na tekmi manjkal "poškodovani" **Matjaž Dokl,** ki pa bo kljub zlomljeni roki opravljal delo redarja.

Tudi med veterni je v Kranju nekaj kandidatov za visoke uvrstitve: med njimi prav gotovo "Kalifornijca" **Igor Potočnik in Franc Logar.**

"Kljub temu da je v tem času v Kranju še ena kolesarska prireditev pričakujemo, da si bo našo tekmo ogledalo med dva tisoč in tri tisoč petsto gledalcev, kolikor se jih navadno zbere ob progi na Joštu," pravijo organizatorji iz MTB kluba Kranj. • **V. Stanovnik**

Dirka Alpe-Adria iz Trbiža na Višarje

ZMAGOSLAVJE SLOVENCEV NA VIŠARJAH

Trbiž, 24. avgusta - Jure Golčer, Marjan Jauk, Matej Pristor, vsi so doma v okolici Maribora, je vrstni red pri vrhu na 9. dirki gorskih kolesarjev "Lussari bike" iz Trbiža na Sv. Višarje, ki je kot tretja (Šmohor-Aut, Ljutomer) v tej sezoni štela tudi za novoustanovljeni pokal Alpe-Jadran. med 213 kolesarji na 27 km dolgi progi (cilj 1790 m visoko) so bili najhitrejši tudi med mladinci z Juretom Pribičevičem, le med dekleti je slavila Gabriella Paruzzi, članica italijanske tekaške štafete na smučeh. Od gorenjskih kolesarjev se je izkazal **Kranjskogorec Grega Milič,** ki je osovjil drugo mesto v katerogiji do 23 let, skupno je ibl šesti. **Mitja Muhvič** (Calcit Rock Shox) je bil v tej kategoirji osmi. **Jure Robič** (Scott Čerin) v kategoriji elite šesti, med mladinci pa sta **Damjan Vidmar** (Završnica) in **Miha Šoalr** (Red Bull Radovljica) osvojila drugo in tretje mesto. Kamničanka **Ana Podpečan** (Red Bull) in Jeseničanka **Saška Jekler** (Scott) pa sta bila šesti in sedmi v ženski konkurenci. • **M. Močnik**

Od 28. do 30. avgusta bo potekala 2. mednarodna kolesarska dirka "Po Gorenjski 98" za mladince

KOLESARJI BODO VRTELI PEDALA PO MESTIH IN VASEH

V prvi etapi bodo tekmovali v Bohinju in okolici, v drugi v Škofji Loki in okoliških krajih, v tretji etapi pa bodo iz Kranja krenili prek Tržiča, Radovljice in Krope do končnega cilja na Šmarjetni gori - Med favoriti tudi Savčani

Kranj, 25. avgusta - Leto je naokrog in le tri dni še loči organizatorje največje etapne dirke za mladince pri nas, da pripravijo zadnje podrobnosti za nemoten potek 2. dirke "Po Gorenjski." Prav toliko dni pa imajo še časa za priprave najboljši domači in tuji kolesarji - mladinci, ki se bodo od petka do nedelje borili za rumene, zelene, modre in bele majice - ter nazadnje za lepe denarne in praktične nagrade.

Tako kot lani bo tudi letos organizator tekmovanja eden najuspešnejših slovenskih kolesarskih klubov: Kolesarski klub Sava. Ker pa je dirka etapna in dolga kar tri dni, pa jim bo v veliko pomoč sodelovanje drugega najuspešnejšaga gorenjskega kolesarskega kluba: Kolesarskega kluba Bled ter seveda vseh treh občin, kjer so štarti in cilji dirk: Mestne občine Kranj, občine Škofja loka in občine Bohinj.

TRI ETAPE, SKUPAJ 277, 5 KILOMETROV

Dirka, ki je namenjena kategoriji starejših mladincev, se bo v petek ob 15.30 uri začela na **štartu prve etape v Ribčevem Lazu pred Penzionom Rožič.** Kolesarji se bodo odpeljali do Bohinjske Bistrice, Bitenj, Jereke, Bohinjske Češnjice, Srednje vasi, Stare Fužine in nekaj minut pred 16. uro prvič prispeli nazaj v Ribčev Laz, kjer bo leteči cilj. V naslednjem krogu (kolesarji bodo namreč po isti trasi vozili pet krogov) bo gorski cilj na vrhu Jereke, v tretjem krogu ponovno leteči cilj v Ribčevem Lazu, v četrtem krogu pa še en leteči cilj na vrhu Jereke. Skupaj bo proga dolga 82,5 kilometra, dirka pa naj bi se predvidoma končala okoli 17.30 ure, ko bodo najboljši že pripeljali na končni cilj v Ribčev Laz.

Tudi **druga etapa,** sobotna, bo potekala kot krožna dirka. Štart bo ob 10. uri **na Mestnem trgu v Škofji Loki** (nevtralni štart). Kolesarji se bodo nato prek Spodnjega trga (uradni štart) odpeljali proti Rakovniku, Zgornji Senici, ter se prek Godešiča ponovno pripeljali v Škofjo Loko. Na isti trasi bodo opravili šest krogov, vsak bo dolg 17,9 kilometra. Na progi bodo imeli tudi dva leteča cilja: v drugem krogu in četrtem krogu na Spodnjem trgu v Škofji Loki. Po 109 kilometrih bodo v cilju na Mestnem trgu predvidoma okoli 12.30 ure.

Najkrajša, vendar zelo zahtevna in zagotovo odločila na dirki bo **tretja etapa. Štart bo na Slovenskem trgu pred Gimnazijo v Kranju v nedeljo ob 9. uri.** Kolesarji se bodo nato odpeljali prek Kokrice, do Golinka in Seničnega, kjer bo prvi gorski cilj. Pot bodo nadaljevali prek Križev in Tržiča (bazen) do Bistrice, kjer bo leteči cilj. Sledila bo vožnja do Podbrezij (teniško igrišče), Posavca in Dobrega polja, kjer bo drugi gorski cilj. Po Podvinu, Zapužah in Lescah bodo kolesarji pripeljali na drugi leteči cilj v Radovljico, nato pa jih bo pot vodila prek Lancovega, Lipnice in Krope na Jamnik, kjer bo še zadnji gorski cilj. Iz Jamnika se bodo odpeljali do Podblice, Gorenje Save in v cilj na Šmarjetno goro, kamor naj bi po 76 kilometrih prispeli malo pred 11. uro.

KDO SO FAVORITI?

Na štartni listi je devetdeset tekmovalcev iz petnajstih slovenskih klubov, med njimi tudi najboljši mladi savski kolesarji, katerih **trener Miran Kavaš** pred dirko pravi: "Štartali bomo z ekipo šestih kolesarjev. Največ možnosti za dobro uvrstitev imata zagotovo Anton Meglič, ki je mladinski državni cestni prvaki, tretji pa je bil na prvenstvu tudi Domen Blažek. Oba sta med najboljšimi tremi tudi po našem "internem" točkovanju in zato tudi med favoriti na dirki "Po Gorenjski". Tako pričakujem, da se bo vsaj enemu uspelo uvrstiti med prve tri, če pa bo razplet "ugoden" pa tudi obema. Mislim, da se bo dirka "razpletla" šele v zadnji etapi, prej pa bo treba biti zelo pozoren na tekmece in še posebno na pobege, kjer bomo morali biti zraven. Seveda bomo pozornost posvetili tudi gorskim in letečim ciljem, ki jih je lani zmagal Meglič in tudi letos bomo štartali na to, čeprav imata na gorskih ciljih možnost za zmago tudi Blažek in Kavčič."

Na dirki "Po Gorenjski bo nastopilo petnajst ekip, od tega enajst slovenskih in štiri tuje. V vsakem moštvu bo šest kolesarjev, ekipo kranjske Save pa bodo zastopali: Domen Blažek, Anton Meglič, Rok Jerše, Jure Kavčič, Drejc Kozjek in Rok Remic.

Seveda pa ob načtih ekipe Save, tudi ostali tekmeci ne bodo na Gorenjsko prišli brez želja po zmagah. "Glede konkurence lahko rečem, da je bo kar precej. Iz ekipe Radenske Rog sta to zagotovo Borut Božič in Miha Koncilja, iz ekipe Primorske (HIT) sta v dobri formi Matej Mugerli in Jurij Ferfolja, iz ekipe Perutnine Ptuj je zelo dober kolesar Gregor Gazvoda, pri Krki Telekom pa Gregor Zagorc. Nastopili bodo tudi tekmovalci treh tujih ekip, morda pa so najbolj nevarni kolesarji združene ekipe HIT Casino - Caneva Mix, ki imajo nekaj odličnih "šprinterjev", kar pomeni, da bi bili lahko v ospredju druge etape in na letečih ciljih. Prav tako so dobri kolesarji tudi v ekipi Pasta Delverde, tako da bo tudi na te tekmece treba računati," pravi trener Miran Kavaš, ki se zaveda, da bo dirka za njegovo izbrano moštvo še kako pomembna: "Vse kranjske dirke so izziv tako domačim kolesarjem kot tudi vsem ostalim, saj vse ekipe posebno pozornost ob državnem prvenstvu posvečajo dirkam v Kranju. Ker pa bo dirka "Po Gorenjskem" tudi izbor za širšo reprezentanco za svetovno prvenstvo in zato pričakujem, da bodo vse ekipe dobro pripravljene in res motivirane."

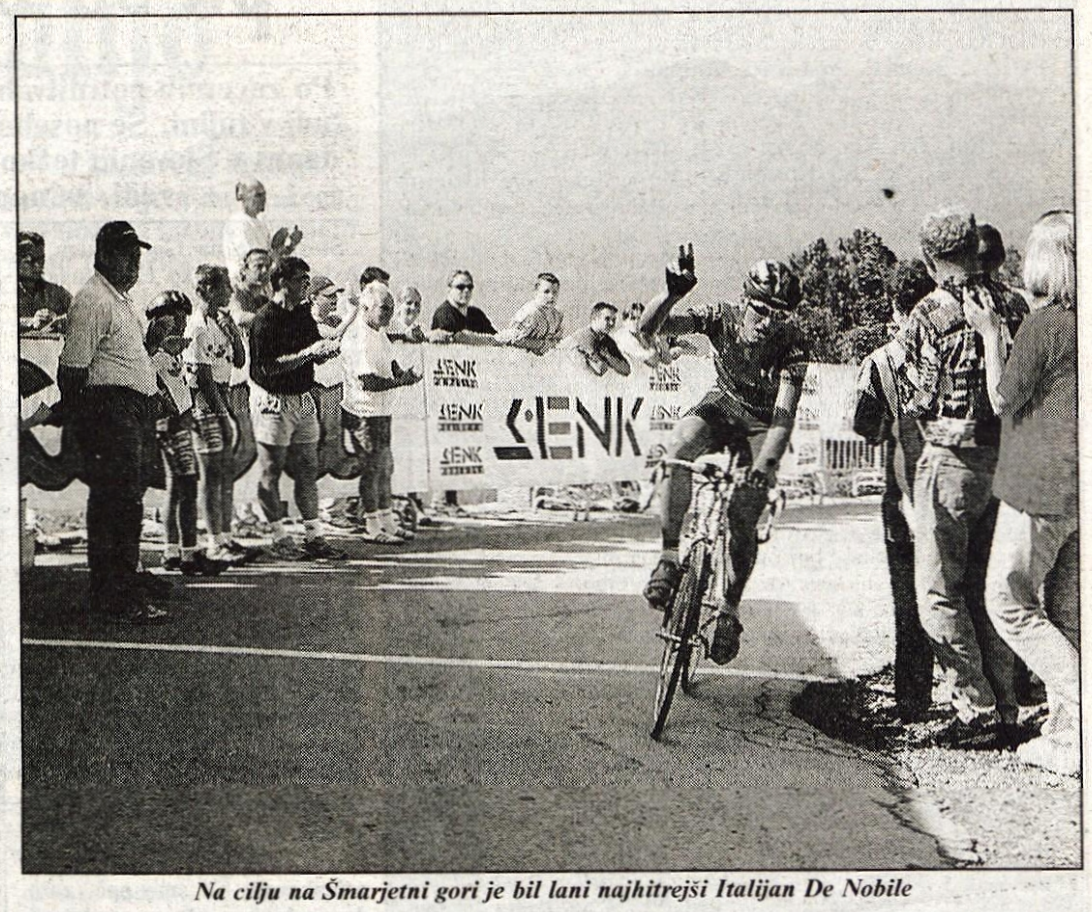

Na cilju na Šmarjetni gori je bil lani najhitrejši Italijan De Nobile

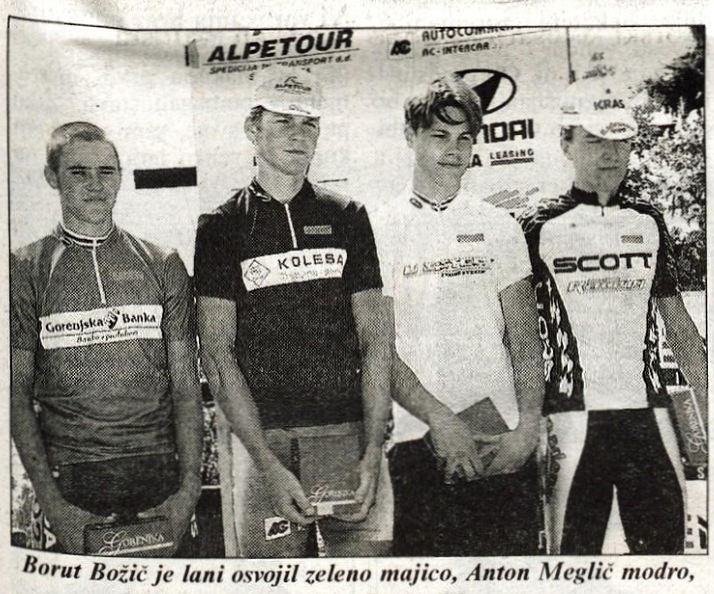

Borut Božič je lani osvojil zeleno majico, Anton Meglič modro, Matej Gnezda belo in Darko Mrvar rumeno

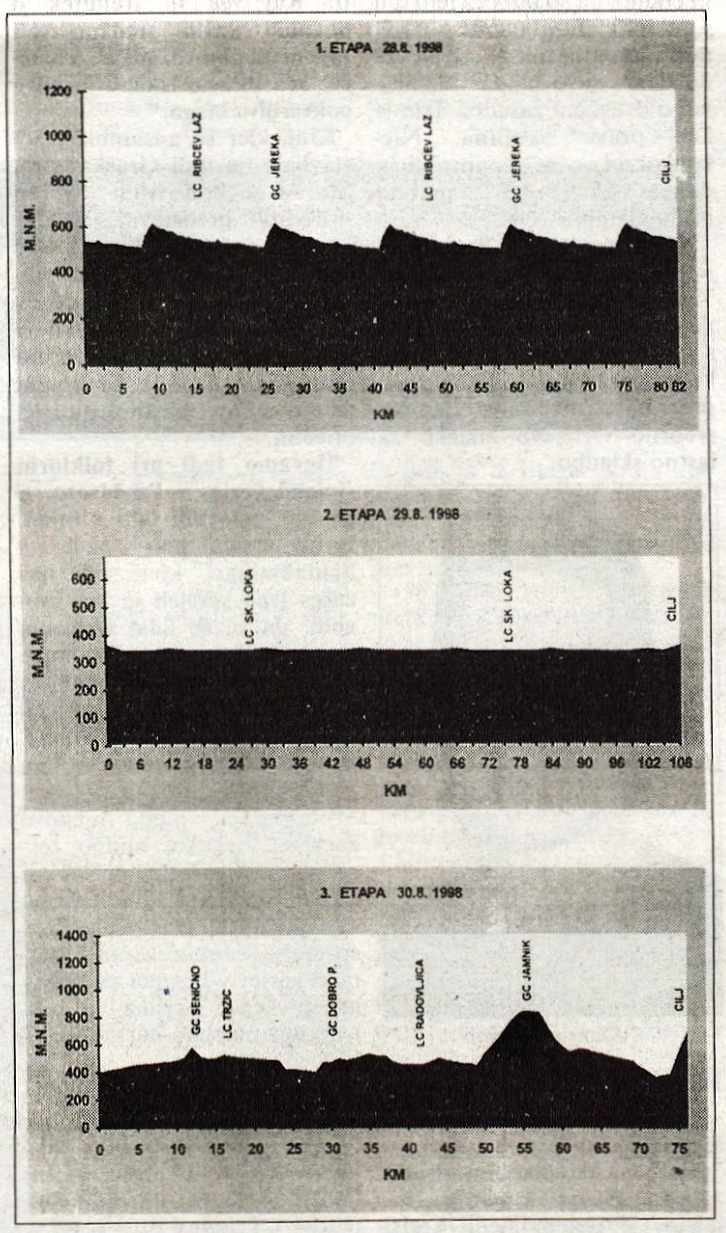

ZA NAJBOLJŠE "BARVNE" MAJICE IN LEPE NAGRADE

Nobeno tekmovanje ne opraviči svoje vloge, če zanj ni razpisanih nagrad - pa naj so to medalje, pokali, praktične nagrade ali denar. Tudi mladi kolesarji na dirki "Po Gorenjski" bodo za svoje delo nagrajeni. Tako skupni nagradni fond znaša 358 tisoč tolarjev, seveda pa ne bodo manjkali tudi pokali in medalje. Največ bo seveda "pobral" zmagovalec v skupni uvrstitvi, nagrade pa čakajo prvih osem najboljših tako na etapnih dirkah kot v končni uvrstitvi.

Posebnih nagrad bodo deležni tudi najboljši po točkovanju letečih ciljev, gorskih ciljev in uvrstitve po točkah. Ti bodo na dirki nosili tudi "barvne" majice. Tako si bo rumeno majico oblekel najboljši v skupni razvrstitvi posameznikov, zeleno majico bo nosil najboljši na letečih ciljih, modro najboljši na gorskih ciljih in belo majico vodilni po točkah.

ZAPORE CEST!

Navadno je najbolj "zoprna" posledica velikih kolesarskih prireditev zapora cest. Zato organizatorji že sedaj opozarjajo, da bo - skladno s potekom dirke - na trasah posameznih etap nekaj popolnih in nekaj mobilnih zapor.

Tako bo **v petek, 28. avgusta, med 14.30 in 18. uro popolna zapora** dovozne ceste k poslovalnici Kompasa v Ribčevem Lazu, **mobilna zapora pa bo med 15.30 in 17.40 uro** tudi na trasi dirke Ribčev Laz - Bohinjska Bistrica - Bitnje - Jereka, - Bohinjska Češnica - Srednja vas, Stara Fužina Ribčev Laz.

V **soboto, 29. avgusta, ko bo dirka na škofjeloškem koncu, bo med 9. 30 in 10.05 ter 12.20 in 13. uro popolna zapora** v Škofji Loki na Mestnem trgu, med **10. in 12.40 uro pa bo mobilna zapora**na trasi dirke med Škofjo Loko, Hosto, Gostečami, Rakovnikom, Goričanami, Senico, Retečami, Godešičem, Trato, Grencem in Spodnjim Trgom.

Tudi **v nedeljo, 30. avgusta,** ne bo šlo brez zapore nekaterih cest. Tako bo **od 8.45 do 9.05 ure popolna zapora** Slovenskega trga med Globusom in Delavskim domom, od 10.15 do 10.30 bo popolna zapora lokalne ceste Podblica - Nemilje, od 11. do 12. ure pa bo zaprta cesta na Šmarjetno Goro. **Mobilna zapora pa bo med 9. in 11. uro na trasi dirke** med Kranjem, Kokrico, Golnikom, Tržičem, Podbrezjami, Posavcem, Podvinom, Radovljico, Kropo, Jamnikom, Besnico, Gorenjo Savo in Šmarjetno Goro.

• V. S.

BOLTEZ
AVTOOPREMA
SERVIS
AVTOPRALNICA
4000 Kranj,
Staneta Žagarja 58c
Tel.: 064/331-639,
064/331-662
Fax: 064/331-662

Klevi d.o.o.
Trgovina in storitve d.o.o.
Frizerska galanterija in oprema
Seljakovo naselje 29, 4000 Kranj
tel./fax: 064/312-455

SERVIS IN PRODAJA KOLES
Valy
Tel.: 064/245-007
Cesta na Brdo 52
KOKRICA
KRANJ
PODJETJE ZA PROIZVODNJO IN TRGOVINO S ŠPORTNO OPREMO

ČESTITAMO MLADOPOROČENCEM

Kranj, 4. 7. - JENKO KRISTINA in PETER KOGLAR, Cerklje, Ul. Andreja Vavkna 13

Preddvor, 11. 7. - DARJA CESTNIK in ALEŠ MAZEJ, Ljubljana, Beblerjev trg 1; MARIJA LAVTAR in PRIMOŽ BAJŽELJ, Kranj, Šempeterska ul. 29; DARJA SEDEJ in JANEZ ROZMAN, Zg. Pirniče 100A

Preddvor, 18. 7. - KARMEN TUŠAR in LUCIJAN ŠTUCIN,Orehek 14, Idrija; NATAŠA NEDELJKO in JANEZ MURNIK, Preddvor, Ul. Josipine Turnograjske 4

Preddvor, 25. 7. - POLONA ZUPAN in GREGOR PODGORŠKE, Domžale, Masljeva ul. 7; MOJCA CIBER in MARJAN KOŠIR, Pristava 2, Vrhnika

Preddvor, 1. 8. - MARIJA JUVAN in JANEZ CANKAR, Smrečje 34, Vrhnika; KATJA POLJANŠEK in DOMEN MAZZINI, Žiri, Starovaška c. 24; MARJETKA VALANT in BORIS BREMŠAK, Kranj, Kutinova ul. 198; ALENKA STOPAR in TOMAŽ DEBELAK, Škofja Loka, Groharjevo naselje 11

Kranj, 8. 8. - BARBARA PEZDIR in ANTON SNEDEC, Cerklje, Ul. Andreja Vavkna 23; TATJANA ŠAVS in DUŠAN MIKIČ, Prebačevo 70, Kranj

Preddvor, 8. 8. - MATEJA MATOH in GREGOR VOZELJ, Cegelnica 61; MATEJA MARKIČ in DAVORIN MARTIN SUŠNIK, Kranj, Detelova u. 20; DAMIJANA PORENTA in JOŽE JENKO, Gorenja vas - Reteče 37; BISERKA KARNEŽA in RADOVAN CERJAK, Slov. Gradec, Guzbčeva u. 6; IRENA SKUŠEK in IVO RAVLIČ, Kranj, Gubčeva ul. 6.

Podatke za to rubriko nam na podlagi soglasij mladoporočencev za objavo sporočata le upravni enoti Kranj in Jesenice. Ostale gorenjske upravne enote podatkov ne sporočajo.

Gorenjski glas vsem mladoporočencem prisrčno čestita in jim s čestitko, prejeto na Matičnem uradu, podarja polletno naročnino časopisa.

Nagrade za Jožici, Marijo in Rozalijo

Sodelavke in sodelavci Gorenjskega glasa redno izvajajo tudi telefonske ali terenske ankete o tem, kako, kdaj, koliko, itn. Gorenjke in Gorenjci beremo časopise ter spremljamo druga javna občila; pa tudi, koliko poznamo Gorenjsko, svoje domače kraje, večje gorenjske dogodke in podobno. Na ta način obenem skušamo zbrati tudi Vaša mnenja o Gorenjskem glasu in časopisnih prilogah.

Tako kot prejšnja leta, tudi letos občasno, praviloma vsak mesec, z žrebom med ***vse udeleženke in udeležence Glasovih telefonskih anket podelimo nekaj ekskluzivnih*** *nagrad: udeležbo na poljubno izbranem* ***Glasovem izletu, po nagrajenčevi lastni izbiri*** *kadarkoli do 3. januarja leta 2000. Za sodelovanje v julijskih anketah bil žreb včeraj naklonjen štirim anketirankam, s katerimi se je pogovarjala sodelavka* ***Petra Cirk, študentka Ekonomske fakultete v Ljubljani, ki je v anketi predvsem skušala ugotoviti, katere radijske programe zlasti poslušamo Gorenjke in Gorenjci, pa tudi, katere časopise radi prebiramo. Nagrajenci so:*** *Rozalija JERMAN, Blejska Dobrava 50/b;* ***Marija URŠIČ, Breznica 62, pošta Žirovnica;*** *Jožica ŽEPIČ, Podlubnik 156, Škofja Loka; ter* ***Jožica ŽMITEK, Bohinjska Češnjica 71, pošta Sr. vas v Bohinju.*** *Vsem štirim prisrčno čestitamo; ker posebnega dodatnega obvestila o rezultatih žrebanja ne pošiljamo, vse štiri julijske* ***izžrebanke vabimo, da najkasneje do konca tega meseca, torej do vključno ponedeljka, 31. avgusta, do 14.00 ure pokličete na naš telefon 064/ 223-111 za posebno listino (darilno pismo) glede koriščenja nagrade ter ostalih formalnosti, ker posebnega obvestila o rezultatih žreba ne pošiljamo. Gorenjkam in Gorenjcem, ki smo Vas kdajkoli doslej že povabili k sodelovanju v Glasovih anketah oziroma Vas še kdaj bomo angažirali, pa*** *se za sodelovanje v anketah, za mnenja, pripombe ter predloge, najlepše zahvaljujemo. Kajti, tudi v preostalih mesecih letošnjega leta bomo podobne akcije še ponovili in* ***občasno tudi žrebali podobne nagrade.***

Gorenjska fotografija in z njo nagradna igra

Simona obkroži - Gorenjski glas nagradi

V teh vročih prvih avgustovskih poletnih dneh ni lepšega kot sedeti v senci in brati Gorenjski glas! V njem tudi tokrat nagradna igra z eno od naših priložnostnih fotografij z enega od gorenjskih dogodkov **Na sliki je naša sodelavka Simona Jakovac -** ***s skenerjem in računalnikom*** - obkrožila enega udeleženca *neke prireditve, o kateri ste brali v Gorenjskem glasu.* **Če nas tista, ki je na fotografiji OBKROŽENA, sama pokliče v uredništvo,** ***jo čaka super nagrada: GLASOV IZLET po izbiri, kadarkoli letos, v 1998. letu, ali tja do prvih dni naslednjega tisočletja, torej v prihodnjem letu in vključno do 3. januarja 2000.*** Tudi za PRVIH PET */ampak samo za prvih pet in nič več !/, ki boste tudi ugotovili, koga je Simona tokrat obkrožila in nam boste to sporočili, so pripravljene nagrade:* **Glasovi reklamni takovi za vpijanje znoja na takšnih in podobnih prireditvah. Za sodelovanje v nagradni igri obstajata še dva pogoja: treba bo kar natančno povedati, kje in ob kateri priložnosti je nastala fotografija; in** *časa za Vaš telefonski klic je malo, zgolj do vključno tega petka, 28. avgusta 1998,* samo do 13.30 ure. ***Naša telefonska številka za Vaš klic: 064/ 223-111*** **- izven rednega delovnega časa lahko odgovor sporočite na avtomatski odzivnik na isti številki.**

Ansambel Trio Storžič

Zbrali so se pred štirimi leti, danes pa so med najbolj priljubljenimi

Po začetnih potrditvah v Števerjanu so navdušili z nastopom preddvorske folklorne skupine tudi v tujini. Še posebno prisrčno so jih sprejeli v Schladmingu. Čeprav poklicno nastopanje danes v Sloveniji težko preživi, so odločeni, da bodo tako zaradi veselja, in ker imajo glasbo radi, še naprej nastopali. Pripravljajo pa tudi presenečenje in kaseto.

Storžič je na Gorenjskem in že ime pove, da so člani ansambla Storžič Gorenjci To so trije mladi fantje, ki so se zbrali pred štirimi leti, ko so šli na oddajo Kar znaš, to veljaš. Njihov vodja Klemen Grašič iz Tenetiš se spominja, da na začetku niso znali nič. Vendar pa je bil začetek vseeno zanimiv. Klemen, ki je igral frajtonarico, je takrat napisal skladbo Gorenjski raj, avtor besedila pa je bil prof. Ivan Sivec.

Trio Storžič: bili so tudi gostje na našem razstavnem prostoru na Gorenjskem sejmu.

Nenavaden in spodbuden začetek

"V Preddvoru smo dobili pevko,13-letno Renato Križnar in šli smo v Števerjan," se spominja Klemen Grašič. **"Prav ničesar nismo takrat pričakovali. Šli smo pač, zato da nastopimo, da se predstavimo, da se postavimo v vrsto. Potem pa se je zgodilo, da smo prišli v finale. Pokal smo dobili za polko Storžič."**

To je bila za fante velika spodbuda. Števerjan jim je dal voljo, jim vlil samozavest. Zato ni čudno, da so bili čez leto dni spet tam. Tudi takrat so bili tam v zasedbi tria. Sicer pa vse do danes niso nikdar razmišljali o drugačni zasedbi. Trio je kar prava skupina. Ničkolikokrat so se že potrdili in danes so med najbolj priljubljenimi.

No, drugo leto v Števerjanu je bilo zanje spet pomembno. Takrat so zabeležili naslov najboljšega tria. Naslednje pa so potem odšli na Ptuj, od koder prav tako niso prišli praznih rok. Dobili so namreč srebrno Orfejevo značko za lastno skladbo.

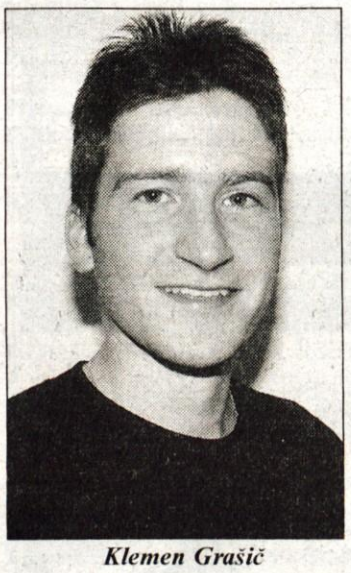

Klemen Grašič

Krajši predah

Po nekaj letnih nastopih na festivalih in krajih, kjer se "meri" kakovost narodno zabavne glasbe in njenih izvajalcev, je potem sledil krajši predah. Vendar fantje niso počivali. Po vojaščini se letos spet pripravljajo na Ptuj. Bili pa so tudi v Vurberku, kjer so prišli do finala. Niso zabeležili sicer pomembnejšega uspeha, vendar pa jim to ni vzelo volje. Imajo že šest lastnih skladb in se pospešeno pripravljajo na izid lastne kasete.

"Razmišljamo pa tudi o drugačni predstavitvi v prihodnje. Naš programski repertoar bo seveda še naprej sestavljala narodno zabavna glasba. Vendar pa pripravljamo v tem okrogu nekatere osvežitve in posebnosti. Kaj več ta trenutek o bodočih naših predstavitvah raje ne bi govoril. Ideje so namreč včasih zelo iskano in hitro pokvarljivo blago."

Kraj, kjer se ansambli predstavljajo, je tudi Graška gora. Morda se bodo tudi na tej prireditvi predstavili. Vendar pa člani ansambla Trio Storžič danes poznani po nastopih, kot so Naj viža in Cankarjev dom. Hvaležno občinstvo je seveda na veselicah in zaradi nastopanja na njih se potem vrstijo njihovi nastopi tudi na ohcetih.

"Igramo tudi pri folklorni skupini Cirles v Preddvoru. S plesalci smo bili tudi v tujini. Igrali pa smo tudi v Schladmingu, kjer smo nas zares lepo sprejeli in nas povabili, da se še kdaj srečamo. Kar pa zadeva snemanja, bomo letos končali vse potrebno za izid kasete. Skladbe so za zdaj moje delo, teksti pa so Sivčevi," nam je zaupal **Klemen,** ki igra frajtonarico že deset let. Mimogrede, med njegove začetke vsekakor sodijo tekmovanja v Besnici. Tam smo se srečali pred leti z njim tudi mi, saj Gorenjski glas vsako leto spremlja tekmovanja harmonikarjev v Besnici za naslov gorenjskega prvaka in za uvrstitev na zlato harmoniko v Ljubečni.

Klemen se je letos odločil, da bo igral tudi na klavirsko harmoniko, zato pridno spoznava teorijo klaviature. Sicer pa so fantje odločeni, da bodo vztrajali na začrtani poti. Vsi pa se izpopolnjujejo. Vsi pa so nekako skrivnostni, ko beseda nanese na njihove želje in cilje. Morda se razkritje nakazuje v njihovi predstavitvi na eni od slik, ko so zamenjali inštrumente. Primož Urbanec s Pangeršic, ki sicer igra bariton, ima tokrat na sliki harmoniko. Vodja tria Klemen Grašič je vzel v roke kitaro, Tone Zelnik pa je vzel v roke bariton, sicer pa igra kitaro.

O pevki nič novega

Trio Storžič je za trenutek že imelo tudi pevko. Ob sedanjih namigih, ko Klemen napoveduje nekatere spremembe, novosti, vendar o pevki posebnih napovedi ni. Ob predstavljanju in razmišljanjih, kako bo jutri, pa vsi po vrsti ne pozabijo poudariti, da jim pri petju pomaga Franci Urbanec, sicer basistov oče, ponosni pa so tudi, da je njihov producent pri kaseti Renato Verlič.

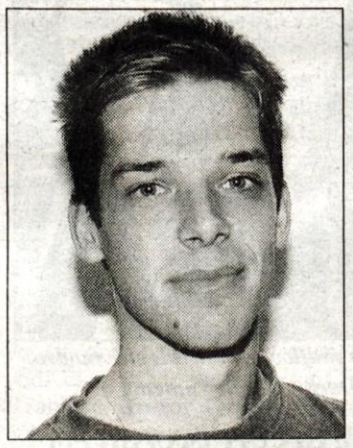

Tone Zelnik

Primož Urbanec

In kdo so fantje, ki sicer sestavljajo Trio Storžič:

Vodja ansambla je **Klemen Grašič,** ki študira ekonomijo. Doma je iz Tenetiš, uči pa se tudi klavirsko harmoniko. Napoveduje nekatere novosti v ansamblu, sicer pa je njegov prosti čas še vedno predvsem glasba.

Tone Zelnik s Trstenika je v ansamblu kitarist, sicer pa je študent organizacije dela. "Kaj pa vem, kakšen hoby imam, pravkar sem dobil psa in bom hodil z njim ven. Sicer pa me najbolj zanima glasba. Manjka pa mu še vojaščina.

Basist pa je zaposlen v Lahovčah. **Primož Urbanec** je namreč po poklicu orodjar. Bariton in bas kitaro igra že pet let. Sicer pa namerava ob delu nadaljevati študij.

Vsi skupaj pa si želijo, da bi bili na glasbenem področju uspešni. Z dosedanjimi uspehi in ob njihovih nastopih smo prepričani, da fantje iz Tria Storžič še nios rekli zadnje besede in da bomo o njih še slišali.

Ni vprašanja brez odgovora

Fantje radi poudarijo, da so jim pri nakupu prvih inštrumentov pomagali starši. Zdaj pa imajo svoje, sami so si jih kupili in veliko igrajo tudi na porokah oziroma ohcetih. Takole okrog trideset ohceti je bilo na primer samo letos. Vsi trije skupaj so stari 61 let. Sicer pa poudarjajo, da kljub dobri glasbi pri nas skoraj ni izgledov, da bi se lahko ansambel preživljal. Zakaj se imenujejo Storžič? Ker so doma pod Storžičem. Sploh ni res, da ne nastopajo javno. Veliko igrajo na veselicah, na ohcetih; zasedeni so tako rekoč vsako soboto in nedeljo. O podedovanem talentu težko sodijo, vendar pa je res, da so pri vseh tudio starši imeli posluh za glasbo in petje. Vsem pa so bili starši seveda tudi sponzorji. Vsi trije so bili ali pa so še v glasbeni šoli. Ne igrajo pa samo narodne skladbe. Brez zabavne glasbe na nastopih ne gre. Kar zadeva preživljanje z glasbo, smo v Sloveniji premajhni in je preveč ansamblov. Za to, da se predstavljaš in nastopaš, je treba predvsem veliko veselja. In kako se ima Klemen, kako kaj v šoli. Bil je presenečen zaradi pisca in vprašanja. Vendar je odgovoril kot iz topa: "Naredil sem vse izpite v prvem letniku."

• **A. Žalar**

Na Okrožnem sodišču v Kranju Veroniko Bevk spoznali za krivo kaznivega dejanja goljufije v nadaljevanju

Sedem let za 261 milijonov tolarjev vredno goljufijo

Sodni senat Okrožnega sodišča v Kranju je Veroniko Bevk spoznal za krivo storitve kaznivega dejanja goljufije v nadaljevanju, s tem ko je od 46 oseb s krivim prikazovanjem oziroma prikrivanjem dejanskega stanja protipravno pridobila veliko premoženjsko korist: nad 261 milijonov tolarjev. Naložena kazen je sedem let zapora in povrnitev nastalega dolga. Obramba se bo na sodbo verjetno pritožila.

Kranj, 25. avgusta - Včeraj ob 12. uri je v veliki sodni dvorani na kranjskem sodišču po sedmih dneh glavne obravnave končno padla razsodba zoper Veroniko Bevk, danes se imenuje Antonija Ika Maj, ki je leta 1994 ustvarila dolgo denarno verigo, ki se je konec istega leta tudi sesula, in se na ta način protipravno okoristila za 261 milijonov 33 tisoč 786 tolarjev. Sodni senat pod predsedništvom sodnika Igorja Mokorela ji je prisodil zaporno kazen sedmih let. Senat ji je tudi naložil, da mora povrniti dolg tudi tistim svojim strankam, ki v tem času zoper nje niso vložili civilne tožbe. Kakor vemo, jo je nekaj strank že civilno tožilo, vse so svoje tožbe tudi dobile, zato mora njim plačati zneske, ki jih je priznalo civilno sodišče. Kako bo dolg poplačan, ne ve nihče.

Veronika Bevk (v ospredju) po razglasitvi sodbe ni želela dati izjave, njena odvetnica Manja Krainer (zadaj) pa je dejala, da je sodba nepričakovana in da bo obramba izkoristila vsa pravna sredstva.

"Čemur vi pravite poslovanje, sodni senat imenuje storitev kaznivega dejanja goljufije v nadaljevanju. Šli ste se alkimijo; v tako kratkem času ni mogoče izplačati tako visoke obresti, kot ste obljubljali. Zato takim obrestim pravimo alkimistične obresti. Naj bo izrečena kazen poduk, da piramidni sistemi ne morejo uspeti. Poduk ne samo vam, ampak tudi ostalim glavnim akterjem piramidnih sistemov," je v podrobni obrazložitvi sodbe povedal sodnik Mokorel.

Palica za ustvarjeno verigo

Mokorel je oškodovance razvrstil v štiri kategorije. V prvi so take stranke, ki so ji denar posodile izključno zaradi obljubljenih visokih obresti (od tri do petnajst odstotkov na mesec). V drugi kategoriji so tisti, ki so denar zbirali pri sorodnikih in so se torej šli piramidni sistem. Tretja je šteta kot najbolj zavržena; to so sorodniki, ki o Bevkovi sploh niso dvomili in je tudi niso spraševali, zakaj potrebuje denar. Ali kot je rekel eden izmed njih: komu pa boš verjel, če ne sorodniku. V zadnji kategoriji pa so sodelavci in ostali, od katerih je denar dobila, ko je bil sistem že razsut.

V nadaljnji obrazložitvi sodbe je povedal, da Bevkova ni imela nobenega opravka z delnicami Leka in Salusa, kot je naplahtala svoje stranke, prav tako ni bilo nobenega trgovanja s plenicami. Nihče Bevkove ni prisilil, da je šla v menjalnice, in četudi bi ji verjeli, da je tam pustila 300 tisoč, v drugi celo 700 tisoč mark, kot zatrjuje, je to še vedno storila prostovoljno. Senat je prepričan, da je Bevkova že od samega začetka vedela, da ne bo vračala dolga. "Pokopale so vas obresti, ki ste jih sami določali. Ustvarjena veriga mora imeti sankcije, palico, ki se jo čuti," je še dejal Mokorel, ko je Veroniki Bevk, **njeni zagovornici po uradni dolžnosti Manji Krainer, okrožnemu državnemu tožilcu Janezu Palovšniku** in javnosti obrazložil končno sodbo sodnega senata.

Obramba se bo pritožila

Po obsodbi je Bevkina zagovornica Manja Krainer dejala, da take sodbe ni pričakovala in da bo uporabila vse pravne možnosti, ki jih predvideva zakon. Z drugimi besedami to pomeni, da se bo obramba pritožila.

Ostaja pa vprašanje, kam je izginilo 261 milijonov tolarjev, kolikor je Bevkova prejela od vsaj 46 ljudi. Nanj na obravnavi ni bilo odgovorjeno, kakor tudi ne, kako se bo dolg vrnil. Bevkova je le dejala, da bo dolg vračala v sorazmernih zneskih, koliko točno, pa ni povedala.

S. Šubic, foto: T. Dokl

Drugo odkritje marihuane na mejnem prehodu Karavanke

Odkriti tovor marihuane še večji od prejšnjega

V sredo, 19. avgusta, v dveh tovornjakih našli skoraj poldrugo tono marihuane - Tovor skrit v strehi in zadnji steni hladilnika - V enem tednu v štirih albanskih tovornjakih kar 2.850 kilogramov marihuane

Jesenice, 24. avgusta - Minulo sredo, 19. avgusta, so cariniki na Mednarodnem mejnem prehodu Karavanke - Hrušica v dveh tovornjakih albanske registracije našli skupno 1.450 kilogramov marihuane, za katero bi v maloprodaji iztržili 1,45 milijarde tolarjev. To je po najdbi pred dvemi tedni (950 kilogramov) rekordno odkritje konoplje na slovenskem ozemlju. Skupaj s še 450 kilogrami konoplje, ki so jo po namigu naših carinikov v albanskem tovornjaku našli avstrijski cariniki, s katerimi dobro sodelujejo, je bilo na mejnem prehodu Karavanke v albanskih tovornjakih v enem tednu odkrito kar 2.850 kilogramov marihuane.

Tudi tokrat je bil opojni tovor skrit v dvodelni steni. Ob 13.08 uri je na mejni prehod najprej s "praznim" hladilnikom pripeljal 40-letni F. M. iz Albanije. Po tehtanju teže in drugih sumljivih znakov so se cariniki skupaj s kriminalisti odločili za temeljit pregled vozila in ugotovili, da je zadnja stena v notranjosti hladilnika krajša za 80 centimetrov od zunanje. Hladilnik ni deloval, iz tovornjaka pa se je širil močan vonj po varikini, kar naj bi zbegalo psa mobilne ekipe oddelka za preprečevanje tihotapstva. Dovolj tehten razlog za sumničenje carinikov. In res; v predelanem hladilniku so našli kar 1.113 kilogramov marihuane, enake kakovosti, enako grobo mlete in z enako nalepko (Batman) kot marihuana, ki so jo odkrili teden nazaj. Tudi ta voznik je imel ponarejen potni list in vozniško dovoljenje, vozilo prihaja iz istega okraja kot prejšnje, zato gre verjetno za istega naročnika. Tudi ta je bil namenjen v Nemčijo, kjer naj bi prevzel rabljene stroje.

Drugi tovor, 337 kilogramov marihuane, je bil skrit v strehi zabojnika. Foto: UKS Kranj.

Ob 14.38 se je na mejni prehod pripeljal drugi kamion, vozil ga je 43-letni Albanec A. V.. V strehi tovornega vozila s trdimi stenami za prevoz pohištva so našli še 337 kilogramov marihuane. Tokrat fino mlete. Ta tovornjak je bil prav tako namenjen v Nemčijo po ribe in piščance. Primer je prevzela posebna skupina tožilcev.

Oba tovornjaka, kot tudi prejšnji tovornjak z 950 kilogrami marihuane in četrti s 450 kilogrami marihuane, ki so ga zaustavili avstrijski cariniki, so na slovenska tla zapeljali v Luki Koper, kamor so vsi štirje prišli s trajektom iz Drača v Albaniji. Medtem ko je tehtanje tovornjakov na Karavankah obvezno, pa se v Luki Koper sprotno odločajo, katere tovornjake bodo tehtali. Zato so marihuani pot presekali šele na izstopu iz naše države. Verjetno se bodo sedaj tudi v Kopru odločili za obvezno tehtanje vsaj albanskih tovornjakov.

Kot je povedal načelnik Uprave za notranje zadeve Kranj Jakob Demšar, ni toliko bistveno, kje je presekana Balkanska pot, po kateri pride na Zahod samo heroina 60 ton. Pomembno je, da se tak tovor odkrije. Boštjan Sladič, načelnik Uprave kriminalistične službe v Kranju, pa je razložil, da je ravno v teh mesecih v Albaniji najboljša sezona za žetev pridelka marihuane. • **S. Šubic**

Na dan novega odkritja mamila so mejni prehod Karavanke - Hrušica prestopili štirje tovornjaki, vsi so bili tudi pregledani, dva sta bila tako prazna. Sicer pa na Karavankah letno Slovenijo zapusti okoli 100 albanskih tovornjakov, v državo pa vstopi okoli 40 tovornjakov iz Albanije.

NESREČE

Kranj, 24. avgusta - V minulem tednu se je na območju UNZ Kranj zgodilo enajst prometnih nesreč, v katerih se je poškodovalo osemnajst oseb, ena pa je hudim poškodbam podlegla. Skupno je letos na gorenjskih cestah umrlo že 24 oseb. Število mrtvih je tako manjše, kot je za to obdobje predvidevala strategija policije - največ 29 mrtvih.

Smrtna žrtev v trčenju čeških vozil

Naklo, 24. avgusta - V hudi prometni nesreči, ki se je v petek, 21. avgusta, ob 21.30 uri zgodila na magistralni cesti Kranj zahod - Podtabor, je ena oseba izgubila življenje, tri so se hudo poškodovale, ena pa lažje.

55-letni voznik osebnega vozila Jozef R., češki državljan, je kot tretji v koloni vozil po magistralni cestiv smeri iz Ljubljane proti Radovljici. Med vožnjo po klancu navzdol od priključka Kranj zahod proti nadvozu Strahinj je začel prehitevati vozili pred seboj, čeprav nasprotni vozni pas v tistem trenutku ni bil prazen. Ko je tako Jozef že prehiteval, je nasproti pripeljal 55-letni Pavel Č., tudi češki državljan. Kljub zaviranju in umikanju se Pavel ni mogel izogniti čelnemu trčenju na sredi vozišča.

Po trčenju je Jozefovo vozilo odbilo desno, kjer je od zadaj vanj priletelo še eno češko vozilo, ki ga je vozil 38-letni Radek R.. Pri prvem trčenju je vozilo Pavla C. odbilo v levo, in ko je že obstalo, je vanj trčil še četrti češki voznik osebnega vozila 58-letni Ladislav J., ki je vozil za Pavlom.

Na kraju nesreče je Jozef R. podlegel poškodbam, tri osebe so se hudo poškodovale, zato so jih prepeljali v Klinični center v Ljubljani, ena oseba pa se je lažje poškodovala. • **S. Š.**

Prehitro v nepregledni ovinek

Zaloše, 24. avgusta - Minuli petek se je ob 21.08 uri huda nesreča zgodila tudi v naselju Zaloše. Do nje je prišlo zaradi nepravilne strani vožnje voznika kolesa z motorjem, ki se je v nesreči hudo poškodoval.

Voznik kolesa z motorjem, sicer mlajši mladoletnik, je vozil po lokalni cesti iz smeri Podnarta skozi naselje Zaloše proti Posavcu. zaradi neprilagojene hitrosti je v nepreglednem desnem ovinku moral zapeljati na levo, na nasprotni vozni pas. V tem trenutku pa je po njem iz smeri Posavca pripeljal 32-letni voznik osebnega vozila Janez K. iz Tržiča. Medtem ko se je Janez skoraj ustavil, je mladoletnik na kolesu z motorjem z nezmanjšano hitrostjo trčil vanj. • **S. Š.**

Odvilo se je zadnje kolo

Bistrica, 24. avgusta - Na magistralni cesti Kranj - Jesenice se je na t.i. Kacinovem klancu izven naselja Bistrica v petek ob 04.20 uri zgodila prometna nesreča, v kateri se je ena oseba hudo poškodovala, ena pa lažje.

Češki državljan, 34-letni Petr V., je vozil iz smeri Podtabora proti Kranju v koloni vozil, ki je zaradi spolzkega vozišča in slabe vidljivosti vozila zelo počasi. Pri vožnji po klancu navzdol so na zadnjem levem kolesu češkega vozila popustili vijaki, zato je kolo enostavno odpadlo. Vozilo je začelo drseti po vozišču in zadnjim delom trčilo v nasip, desno izven cestišča. Na nasipu se je prevrnilo in obstalo v jarku, obrnjeno na strehi. Pri tem sta se levo zadnje in rezervno kolo pričela kotaliti po klancu navzdol in tako poškodovali še tri vozila, ki so se peljala po nasprotnem pasu. V Petrovem vozilu sta se poškodovala otroka, ki sta sedela na zadnjih sedežih. Eden hudo, drugi lažje, oba pa sta bila pripeljana v ljubljanski Klinični center. • **S. Š.**

Pijana voznica prehitro vozila

Ribčev Laz, 24. avgusta - Prav tako v petek ob 05.30 uri se je na regionalni cesti izven naselja Ribčev Laz v Bohinju zgodila prometna nesreča, v kateri so se štiri osebe poškodovale.

26-letna Monika K. je z osebnim vozilom, v katerem je bilo kar šest oseb, prehitro pripeljala v blagi levi ovinek, zato je zapeljala desno na peščeno bankino. Po dvajset metrih drsenja po bankini je vozilo z zadnjim delom pričelo drseti na levo stran vozišča, po kateri je pravilno pripeljal voznik kombiniranega vozila, 48-letni Martin P., ki se kljub umikanju in zaviranju ni zmogel ogniti trčenju. Ob silovitem trčenju je vse štiri sopotnike na zadnjih sedežih Monikinega vozila vrglo iz vozila in so poškodovani obležali na sredi vozišča. Odpeljani so bili v jeseniško bolnišnico. Pri Moniki je alkotest pokazal kar 1,59 grama/kilogram alkohola v organizmu. • **S. Š.**

Povzročitelj pobegnil v gozd

Škofja Loka, 24. avgusta - V petek, 21. avgusta, je ob 07.27 uri počilo tudi na regionalni cesti Škofja Loka - Jeprca, v naselju Reteče. V nesreči se je ena oseba hudo, dve pa lažje poškodovali.

Vozniki še danes ugotavljajo, kdo je v času nesreče iz smeri Godešiča proti Jeprci vozil osebni avto, reg. št. GO J2-811. V naselju Reteče je vozil v koloni treh vozil, tam pa naenkrat zapeljal na levo polovico vozišča. Po nasprotni strani je tedaj pripeljal voznik osebnega vozila Ivan B., 49, ki je začel močno zavirati, vendar trčenja ni mogel preprečiti.

Neznani voznik je je brez zaviranja zapeljal povsem na levi rob vozišča in čelno trčil v Ivana. Po trčenju je izstopil in nekaj trenutkov postal, nato izjavil, da gre po pomoč in odšel v smeri stanovanjskih hiš na levi strani ceste. Od tam pa je verjetno odkorakal v bližnji gozd, kjer se je sled za njim izgubila. Lastnik vozila je v času nesreče, v kateri se je lažje poškodoval, ležal na zadnjem sedežu, kasneje pa policistom ni znal povedati, kdo je opravljal z njegovim vozilom. Ivan B. se je lažje poškodoval, medtem ko se je njegova sopotnica hudo poškodovala. • **S. Š.**

Vozil z neprilagojeno hitrostjo

Kokra, 24. avgusta - Ob 8.30 uri se je včeraj na regionalni cesti Jezersko - Preddvor v naselju Kokra zgodila prometna nesreča zaradi neprilagojene hitrosti.

Ivan G. je vozil osebni avto v smeri proti Preddvoru. Ko je pripeljal do ostrega desnega ovinka, ga je zaradi neprilagojene hitrosti zaneslo v desno, kjer je trčil v hrib in po njem drsel 15 metrov, nato pa se je vozilo prevrnilo nazaj na vozišče, kjer se je po šestnajst metrov drsenja ustavilo. Voznik se je lažje poškodoval, sopotnica na prednjem sedežu pa hudo, zato so jo odpeljali v Klinični center v Ljubljani. • **S. Š.**

Zajemite sapo

Branko Grims, zunanji sodelavec

Ameriški pisatelj Mark Twain je bil znan po svojih pikrih nagovorih. V poznih letih so ga povabili na srečanje, na katerem so bili prisotni tudi nekateri najvidnejši ameriški politiki. G. Twain je povedal nekaj zabeljenih, nato pa se je oglasil predsednikov svetovalec za finance, ki g. Twaina ni maral, saj si ga je kot "dvigovalca davkov" že večkrat sposodil v javnosti. Z rokami v žepih je zagodrnjal čez dvorano: "Ali ni pravzaprav nenavadno, da je poklicni humorist enkrat v resnici govoril duhovito?!" G. Twain mu ni ostal dolžan: "Spoštovani gosti, ali ni pravzaprav še bolj nenavadno, da ima predstavnik oblasti enkrat za spremembo roke v svojih lastnih žepih?"

Zakon o uvedbi davka na dodano vrednost (DDV) je že sredi zakonodajnega postopka v parlamentu. Novi davek naj bi po zagotovilih vlade prinesel več finančne discipline, njegova čimprejšnja uveljavitev pa je tudi zahteva Evropske unije. Ker Slovenija ne bo prva država v tranziciji, ki bo uveljavila novi davek, se je mogoče marsičesa naučiti kar pri sosedih. Primer Hrvaške (katere davčna ureditev je bila poprej povsem primerljiva s Slovenijo) je najboljši dokaz, da vlada pri navajanju možnih posledic uvedbe davka na dodano vrednost pove le en del resnice. Drugi del resnice - tisti, ki zanima navadnega državljana - je takojšnja krepka podražitev skoraj vseh dobrin (razen luksuza), ki je v odstotkih kar približno enaka višini davka na dodano vrednost. Ker davek na dodano vrednost zamenja sedanji prometni davek, je takšna podražitev navidez nelogična. Toda poenostavljeno rečeno - uvedba davka na dodano vrednost pomeni za vsa slovenska podjetja to, da bodo poslej v bistvu kreditirala državo. Davek na dodano vrednost morajo podjetja namreč plačati vnaprej. Primer: ko bo gostinec nabavil zalogo, bo moral plačati davek takoj in ne šele potem, ko bo kaj v resnici prodal - tako kot sedaj. Po treh mesecih pa bo na osnovi svojega poslovanja naredil obračun. Izid tega "kreditiranja" države na račun podjetij na Hrvaškem je bil velik presežek v državni blagajni, ki ga po pisanju hrvaških medijev "niti državna birokracija ni uspela na hitro zapraviti". Za vlado je očitno uvedba davka na dodano vrednost v začetnem obdobju prava božja mast, saj (močno poenostavljeno) pomeni uveda DDV, da državna blagajna prejme toliko davkov, kot bi jih sicer v treh mesecih... Da bodo uvedbo novega davka plačali predvsem navadni državljani, je že jasno iz zgoraj napovedane podražitve. Taka podražitev pomeni tudi hipen skok inflacije, zato vladnim zagotovilom o inflaciji "blizu ničle, vsekakor pa pod 10 %" ni dobro preveč verjeti. Toda vsi državljani ne bodo plačali enako: bogati bodo še bogatejši, vsi ostali pa precej revnejšo. Razlog za to je uvedba enotnih davčnih stopenj. Luksuzno blago (krzneni plašči, diamanti...), ki je sedaj mnogo bolj obdavčeno, se bo zaradi nižje davčne stopnje krepko pocenilo, vse ostalo pa močno podražilo. Ker vlada nima posluha za stiske ljudi, niso bili sprejeti niti predlogi za "nično stopnjo DDV" (ukinitev davkov) na otroško hrano, obleko in obutev za otroke. Vlada je trdno odločena, da svojo vrečo brez dna - rečejo ji proračun - polni za vsako ceno, tudi na račun otrok.

V gospodarstvu bo največ težav uvedba davka na dodano vrednost povzročila v turizmu. Ta grdi raček slovenskega gospodarstva je že tako ali tako v težavah (kar poglejte po Gorenjskem, na primer hotele na Bledu), lahko pa se zgodi, da mu bo vlada z uvedbo DDV zabila še zadnji žebelj v krsto. Dvig cen za okoli 20 % bi pomenil, da je vsakršna konkurenčnost slovenskega turizma le še zgodovina. Ob tem vlada za zaščito in razvoj turizma ne stori prav ničesar - prej nasprotno. Vlada je pred časom sprejela sklep, da že naslednje leto ukinja vse brezcarinske prodajalne. Celo po ugotovitvah vlade to pomeni izgubo 14000 (štirinajst tisoč) delovnih mest in nepopravljiv udarec turizma. Zajemite sapo. Tako hitrih in radikalnih ukrepov ni zahtevala niti Evropska unija. Celo znotraj Evropske unije o tem še ni rečena zadnja beseda, saj je francoska vlada napovedala, da zaradi ohranitve delovnih mest (!!) ne namerava na hitro zapreti brezcarinskih prodajaln. Vlade vseh evropskih dežel pač branijo interes svojih državljanov ter se borijo za ohranitev prav vsakega delovnega mesta. Morda bi kdo vprašal, čigave interese (in za kakšno provizijo) torej brani slovenska vlada. Ampak najbrž bi bil bliže resnici tisti, ki bi v ravnanju vlade opazil Murphyjev zakon nesposobnosti: "Če vam je čisto vseeno, kje ste, se sploh niste izgubili."

Branko Grims je član SDS

PREJELI SMO

Drugo popravljanje Zakona o žrtvah vojnega nasilja

Žal je moralo preteči veliko časa, da so tudi kreatorji Zakona o žrtvah vojnega nasilja (ZŽVN) morali priznati, da je ta katastrofalno slab. Vendar bodo v kratkem potekla tri leta, ko je bil Zakon sprejet in še vedno ni kompletiran za popolno in nedvoumno uporabo tako, kakor je bil predviden.

Po prvi dopolnitvi 29. 7. 96 UL RS št. 44/96 (k sreči je uspela), nam je bilo zaradi predstoječih volitev jasno, da ostale še potrebne dopolnitve ne bodo kmalu na vrsti. Ko je bila ugotovljena zasedba v DZ je bilo jasno, da včečina ni naklonjena žrtvam okupatorjev, ampak klerofašizmu, oz. tistim, ki so z njimi sodelovali.

Žal tudi od dveh izgnancev, ki sta v DZ, ni nobene koristi, saj niti napora poslanca Mirana Potrča, da bi se storilo nekaj po hitrem postopku, nista dovolj aktivno in angažirano podprla.

Sedaj je končno predlog za drugo dopolnitev ZŽVN v poročevalcu DZ št. 44 pripravljen za drugo obravnavo. Upamo, da bo ta novela vsaj na zadnji seji tega sklica DZ sprejeta (med tem bo vsaj še nekaj žrtev na pokopališčih), ker kaj več ni mogoče pričakovati.

Kljub vsemu upamo, da bodo poslanci, vsaj nekateri, preskočili svojo senco in podprli predlagano novelo in ker v to upamo, predlagamo:

1. da se obravnava izvede v oktobru 1998 in to druga in tretja obravnava istočasno.

2. Veljavnost novele mora biti od dneva že vloženih vlog (od 1996) torej za nazaj. Saj žrtve, ki so zahtevke vlagale z ostalimi po ZŽVN niso vedele, da jih bo Ministrstvo diskriminiralo in jim odreklo upravičen status. Upamo, da se jih ponovno ne bo oškodovalo.

3. Za istočasno obravnavo in rešitev že storjene krivice smo predlagali, da se uvrsti vojne ujetnike med žrtve vojnega nasilja in se jim dodeli status v kategoriji izgnancev, ter s tem rento in ostale pripadajoče pravice. Kljub temu da se ta skupina žrtev sama do sedaj ni dosti angažirala, vsaj ne organizirano in dovolj glasno (kakor mobiliziranci), menimo, da so ti ljudje prve žrtve okupatorjevega nasilja in jim gre po vseh pravilih STATUS žrtve vojnega nasilja.

Tisti, ki bo trdil drugače, bo moral imeti za to trdne dokaze.

3. Ministrstvo za delo, družino in soc. zadeve grobo krši ZŽVN, ko žrtvam, ki so invalidi in prejemajo invalidnino, odreka pravico do mesečne rente in zato jih nihče ni poklical na odgovornost.

Predlagamo, da DZ sprejme (v predlagani noveli) ugotovitveni sklep, s katerim bo nedvoumno preprečena vsaka samovolja omenjene gospode.

Prav tako si isto Ministrstvo jemlje pravico odločanja (po svoje) o vrsti žrtve. Primer: dve družini sta bili skupaj izgnani in se tudi skupaj vrnili domov. Člani ene družine so se vključili v odporniško gibanje in po svojih močeh pomagali pri uničenju okupatorja (za to jih je ta tudi preganjal). Člani druge družine so živeli po svoje in čakali na razvoj dogodkov. Sedaj Ministrstvo priznava članom druge družine status žrtve in rento, medtem ko člani prve družine do tega niso upravičeni?

Predlagamo sklep DZ, da se ta diskriminacija samovolje prepreči in upravičencem da tisto, kar jim po ZŽVN pripada od DNEVA PREDANE VLOGE.

Upamo, da bodo poslanci tokrat, z ekspeditivnostjo, presenetili prizadete žrtve (in nas) in NOVELO ZAKONA sprejeli po predlogih.

Na koncu še predlog in prošnja: ne pustite se zavesti nasprotovanjem predstavnikov Ministrstva za delo, družino in soc. zadeve, ki bodo prav gotovo nasprotovali vsemu, kakor so to počeli pri prvi noveli in samem Zakonu.

ZDRUŽENJE ŽRTEV OKUPATORJEV 1941-45
Tone Kristan

Staršem in ministru Gabru v premislek

Ne vem, če bo uredništvo časopisa objavilo tole moje pismo. Naj samo odloči.

Že sredi leta me je sin, ki je končal drugi letnik srednje šole večkrat opozoril na nedisciplino, ki vlada v šolah, pa ne zaradi učiteljev, temveč zaradi demokracije šolstva. Sam je bolj mirne narave, zato večkrat psihično maltretiran od svojih sošolcev. In zakaj?

Zato, ker med poukom ne pije in ne kadi, ker nismo premožna družina, ki bi svojemu srednješolcu in osnovnošolki lahko vsak dan v žep vtaknila po par tisočakov. Lahko mi verjamete, stvar je resnično alarmantna.

Sam sem se na lastne oči prepričal, kako so se sredi glavnega odmora v Kranju napolnili bifeji s srednješolci. Pijejo vse, od kave do piva in štokkole. Ko se dijak vrne med šolske klopi, je torej pijan! In naše šolstvo molči. Profesorji svojim dijakim ne smejo ničesar očitati in kmalu bo tako, da bo dijak glavni. Arogantnosti med srednješolci je vse več. Kako se sme med odmori zapuščati zgradbe, namenjene vzgoji in izobraževanju. Ta demokracija je popolnoma brez reda!

Še moj drugi otrok bo letos vstopil v srednjo šolo, zato sem razburjen in bi želel, da se v šolstvu ustvari red in disciplina in ne, da vsakdo lahko koristi 5 dni dopusta, med poukom zapušča zgradbo in še so stvari, ki bi jih lahko naštel.

Toliko zamenjav ministrov je že bilo, le v MŠŠ je vse lepo. zaradi varnostni mojih otrok, se ne bom podpisal s polnim imenom.

Milan Z. Planina, Kranj

Uredništvu "Gorenjskega glasa"

Če boste objavljali take banalnosti, kot v zadnji številki Vašega časnika, stran 15, 16 bom le-tega odpovedala. In to celo na dveh straneh. Me prav zanima, kdo je avtor tega "veleuma". Se zavedate, da je večina naročnikov starejših? Včasih je bilo v "Glasu" res kaj brati in zato smo ga tudi naročili. Za takega in tako vsebino pa hvala lepa!

Tudi sicer je sedaj povsem komercialen in je polovico reklam, kar nas starejše ne zanima. Koliko "pompa" okrog Gorenjskega sejma z visoko vstopnino. V resnici je ena sama "kramarija". Pred leti je bilo res kaj kupiti. Prosperira pa ta "večni Ekar", z drago stojnino, kot menijo prodajalci.

Toliko v vednost in na znanje!

Dragica Komnenič, Kranj, Planina 25

S sovraštvom za spravo

Zaradi svojih življenjskih izkušenj se oglašam, ker sem že star, sem okusil že vojno, medvojno in povojno življenje slovenskega človeka in končno doživel tudi osamosvojitev svoje domovine. Razočaran pa ugotavljam, kako hlapčevski je še vedno naš narod, saj če bi prišli zvečer Kitajci, bi bili že zjutraj vsi rumeni. In kako zlobno je nevoščljiv poraženec zmagovalcu, ko pride na oblast v imenu demokracije.

Zastavlja se mi več vprašanj, na katera naj bi mi odgovarjala, ta zame nerazumljiva, sedanja, tako imenovana krščanska politika. S kakšno pravico se onečašča naš NOB in se najgrše blato meče na nas, partizane. Zakaj se samo belogardisti imenujejo nedolžne žrtve, čeprav vemo, da so ti zločinci ubijali med drugo svetovno vojno in mučili zavedne Slovence, ki so pomagali partizanom v boju proti fašizmu in belogardizmu. Še smo žive priče, koliko gorja se je vsejalo med slovenski narod prav zaradi domačih judežev, ki nas niso samo pobijali, temveč so naše starše, brate in sestre, kot majhne otroke mučili ter požigali naše domove. Še mi zveni v ušesih njihov morilski krik. "V imenu Kristusovih ran naj pogine partizan."

Velikokrat poslušam iz parlamenta razne diskusije o spravi, o totalitarnem režimu, ki je vladal v socializmu petinštirideset let, da je bil komunistični režim izdajalski in tatinski in morilski, ker vsi vemo, da je to največja laž, ki se jo poslužujejo nekateri iz SKD in iz Janševe SDS.

Ti ljudje, ki obrekujejo socialistični sistem, jih sprašujem, zakaj so živeli in študirali v socializmu ali so se naučili to, kar danes delajo, kradejo in uničujejo delavsko premoženje, ki so ga gradili petinštirideset let in vi ste to delo uničili v slabih dveh letih, kar je za naš delavski razred največji zločin. Vse tiste diplome, ki so jih dobili v socializmu, naj jih vržejo v ogenj in začnejo zopet z učenjem v prvem razredu osnovne šole, da se bodo naučili kulturno spoštovati delavnega človeka, ki od njega živijo in ga danes popolnoma nič ne cenijo, živijo na njegov račun, ki so mu bile vzete vse pravice, ki jih je imel v socializmu. Na tovariš Tito, ki ga ne bomo nikdar pozabili, nam je dal svobodo, delo in kruh. Našega Tita sovražijo in njegov režim samo tisti, ki so pred vojno izkoriščali delavski narod in ki so na njegov račun obogateli.

Sedaj, ko sem se pripravil k pisanju, bi rad še omenil govore predsednika državnega zbora Janeza Podobnika, ki me pa, in ne samo mene, motijo njegove besede, da smo se partizani borili proti komunizmu in fašizmu. Zakaj pa ne omeni, da smo se borili največ tudi proti belogardizmu, ki ga je ustanovila duhovščina. Komunisti in partizani smo se borili s samoobrambami za svobodo Slovenije, nismo pa se borili za fašizem, kapitalizem in klerikalizem, kot so se belogardisti. Ne razumem ljudi, ki se štejejo med visoko izobražene, da sejejo sovraštvo med slovenski narod, na ta način ne bodo nikdar dosegli nikakršne sprave, ki jo želijo, ampak bodo dočakali še večje sovraštvo med slovenskim narodom.

Nadaljevanje na 25. strani

USODE

Piše: Milena Miklavčič

276

Še se imamo fajn, kljub vsemu

Lucijo si bom zapomnila po njenih žalostnih očeh. Sedela je na razmetani postelji, roke je držala v naročju in z enim očesom pazila na mleko, ki je počasi vrelo na štedilniku. Sobica, v kateri živi tričlanska družina, je majhna, ima komaj nekaj več kot dvajset kvadratov. Stranišče imajo zunaj, še tisto na štrbunk. Do njega vodi shojena steza in kot pravi Lucija, kopriv, ki rastejo tam okoli niti žanje ne več. Lucija s svojimi stanuje v predelani garaži dobesedno sredi mesta. Le nekaj deset metrov stran je glavna cesta, s katere se slišijo avtomobili še pozno v noč. Oba z možem pravita, da sta revna. Da ničesar nimata. On je bolj nepraktične sorte in se ni znal nikoli zagrebsti za boljši položaj. Takrat, ko je bil še čas za to (mislila sta na stare jugoslovanske čase) je bil precej bolan. Če ni bil na bolniški, je bil brez dela. Največkrat niti ne po svoji krivdi. Po poklicu je natakar. Velikokrat se je bilo težko odreči pijači, ki sem jo nosil drugim, je rekel kot v opravičilo. Le sin Matija jima je v veselje. Nihče ne ve, po kom se je vrgel. Že od prvega razreda naprej je odličnjak in že po nekaj minutah mi je zaupal, da bo pilot, ko bo velik. In potem bo šel v Ameriko in v Nasa centru izstreljeval rakete v vesolje. Ja, to bo počel, in nič drugega. Lucija je svojega sina malce nejeverno pogledovala, kajti očitno ni bila navajena, da bi se tako razgovoril.

"Ah, vesela bom, če se bo izučil za mehanika," je potem dodala bolj zase kot za koga drugega. Toda Matija se ni dal. Pokazal mi je kopico knjig, ki jih je prinesel iz knjižnice. S papirčki je imel zaznamovana najbolj zanimiva poglavja. Oči so se mu svetile, ko mi je kazal letalske modele, rakete, vesolje, planete in skice. Ti kar zaupaj vase, in ti bo uspelo, sem mu rekla potihem, medtem ko je Lucija kuhala kavo. Če pa boš imel težave, pa mene pokliči. (Skrbno si je zapisal mojo telefonsko številko.)

In potem, ne da bi vedela kdaj, sva se z Lucijo zapletli v neskončen klepet. Staknili sva glavi nad skodelicama kave in le sem ter tja sem si zapisala kakšno misel. Lucija je o sebi in o svojem življenju imela že vse spisano.

"Z možem sva bila oba rojena pod nesrečno zvezdo. Ah, ena velika zguba je. Ne zna se prijeti dela, brž se naveliča, pa še težave s hrbtenico mu delajo preglavice. O, pa je imel že kar nekaj lepih služb. Eno je pustil zaradi nočnega dela, v drugi se ni razumel s šefom, v tretji so mu šli na živce gostje... zmeraj je našel kakšen izgovor. Zato nimava nič. Živiva od danes do jutri, pa vseeno gre. Drugače moj mož ni slab. Nikoli me še ni udaril. Niti takrat, ko je bil pijan. Če je imel denar, mi je kaj kupil. Poglej tole uro: dobila sem jo, ko je zadel na trikrat tri. Samo še nekaj jurjev mu je ostalo, da sva plačala položnice. Ampak uro le imam. Tak je!!!" Tudi Lucija je naredila tekstilno šolo in nekoč je znala dobro šivati. Toda izdale so jo oči. Ni več mogla vdeti sukanca v šivanko. Tako se je matrala, da so se ji solzile oči.

"Ni mi kazalo drugega, kot da pustim službo," je dejala Lucija. To se je zgodilo pred približo desetimi leti. Nekaj časa je potem ostala doma in pazila na otroke. V varstvu jih je imela sedem. Kar dobro ji je šlo, dokler je niso otroci zatožili, da pije vino kar iz steklenice.

"Saj nisem bila pijana, res ne. Le malo bolj rožnato sem gledala na svet okoli sebe," mi je pojasnila Lucija. Njena služba varuhinje je kmalu padla v vodo in ko je pošel še zadnji denar, se je morala spet orzeti za novim zalsužkom. Nekaj časa je delala v neki vrtnariji. Ker pa ji niso redno plačevali, niti je niso imeli prijavljene, je šla drugam. Eno sezono je celo preživela na planini, kjer je pomagala pri izdelovanju sira. Tam ji je bilo zelo všeč. Verjetno bi ostala še kakšno leto, če ne bi spoznala svojega moža, se zaljubila in se na njegovo željo, na zimo, preselila k njemu.

"S svojimi prijatelji je v koči praznoval rojstni dan. Bili so židane volje in vsi skupaj smo popili več kot ponavadi. Noge so ga izdale in tak se ni upal vrniti v dolino. Ponudila sem mu streho nad glavo. Zelo mi je bil hvaležen za to. Spal je še ves naslednji dan. Lojze je kakšno leto ali dve mlajši od mene. Zdelo se mi je, da se ne bi spodobilo, če bi hodila. Zraven njega sem se počutila kot stara mama. Toda on je bil tisti, ki je vztrajal. Rekla je, da leta niso važna, če se imata dva rada. Ko sem se preselila k njemu, sem bila že noseča. Lepo je skrbel zame. Takrat je še dobro zaslužil. Dobro je nama šlo. Ko se je rodil Matija, se je spet zapil. Trajalo je več kot mesec, da se je streznil. Nič nisem bila huda na njega. Zmeraj, ko je tak prišel domov, se je že na pragu zjokal in me prosil odpuščanja. Velikokrat sva jokala oba. Posebej še, če sva bila brez denarja. To pa je bilo neštetokrat...."

Pravzaprav so tudi v troje živeli dokaj srečno. Lojze je imel sina zelo rad. Žalostilo ga je edinole to, da Lucija ni več hotela imeti otrok. Tiste "preklemanske" tablete ji je od začetka skrival, da bi se jima vendarle "zalomilo". Toda Lucija je bila prebrisana in je zmeraj imela še kakšno škatlico v rezervi. "Ej, kako je bil moj Lojze nabrit! Lahko je sanjal o veliki družini, ko mu pa ni bilo treba iti rodit!!! Jaz sem mu rekla: enega je, več pa ne! Me je preveč matralo! Še danes me tam spodaj vse boli, ko se vreme spreminja! Matijo imam rada bolj kot vse na svetu. Če bi imela dva ali tri otroke, bi morala svojo ljubezen deliti. To pa ne bi bilo ravno pravično!" je pokomentirala svoje poglede na te reči Lucija. Najtežji časi so, lepo potuhjeno, šele čakali pred vrati. Najprej so morali zapustiti stanovanje. Hišo so dobili nazaj prvotni lastniki, ki so imeli za stanovalce gluha ušesa.

"Kam naj greva, sva se spraševala z možem. Napravila sem Matijo in skupaj smo šli na občino. Pošiljali so nas od vrat do vrat. Nihče se ni hotel pogovarjati z nami. Napišite prošnjo, so nam dejali in nam molili pod nos neke papirje in obrazce. Ne, je rekel Lojze, midva rabiva novo stanovanje, ne papirjev. Potem so se mu vsi smejali. Mi nismo socialna ustanova, so nama vrgli pod nos..." **(konec prihodnjič)**

Nadaljevanje z 24. strani

Več sto let se slovenski narod bori za obstoj in se danes uničuje. Kličete tuje kapitaliste, jim ponujate naše bogastvo, zemljo, rudnine, podjetja. Delavnega, pridnega slovenskega delavca ste vrgli na cesto, niste pa vprašali, kako se bo preživljal. Delavnega človeka vidite samo pred volitvami, ko mu obetate zlata nebeseda, po volitvah, ko se zopet usedete na prevzvišene stolčke, se te zlate besede spremenijo v rejnato železo, ki je samo še za odpad, ki se zopet ponovi v zlato pesem o revščini.

Andrej Logar
Škofja Loka

Izobraževanje odraslih

Učenje je odkrivanje tistega, kar že veš. Delovanje je prikazovanje, da to veš.

(Richard Bach: Iluzije)

Samouvevno se nam zdi, da se učijo otroci in morda še mladostniki. Celo morajo se, da bodo nekaj postali, da se bodo lažje zaposlili, da se jim ne bo potrebno tako truditi in bati za vsakdanji kruh. To so želje, cilji mnogih staršev, odraslih, ko usmerjamo, spodbujamo, marsikdaj pa tudi silimo svoje otroke k učenju. Kaj pa mi, odrasli? Kako bodo naši otroci doživljali naše učenje - s ponosom ali tekmo? Ste kdaj pomislili, da za učenje, dosego svojih ciljev ni nikoli prepozno. Učimo se celo življenje, samo, da se največkrat tega sploh ne zavedamo. Zakaj, kako, se boste vprašali? Poiščite odgovore v pričujočem prispevku.

Znanje in usposobljenost sta tista, ki nam omogočata, da svoje življenje in življenje svoje družine kar najbolje urejamo. Znanje in usposobljenost sta tista, ki sooblikujeta okoliščine, ki utrjujeta naš položaj v družbi in omogočata večo fleksibilnost na trgu delovne sile. Znanje je tisto, ki nam v čedalje večji konkurenci omogoči, da imamo prednost pred ostalimi. Svobodna je odločitev posameznika, ali bo širil svoje znanje, ga razvijal in dograjeval. Vsak zase se lahko vpraša: ali jaz in ali mi to sploh hočemo?

Na letošnjem posvetu o izobraževanju odraslih v Gozd Martuljku smo slišali, da je interes države za izobraževanje odraslih velik. Računa, da se boš tem izboljšala kakovost in odpravila neustrezna usposobljenost delovne sile. To bo korak bliže v Evropo. Temu je namenjena tudi ti. aktivna politika zaposlovanja. Venar pa smo slišali tudi, da je pripravljenost za izobraževanje odraslih velika, vendar je motiviranost za izobraževanje v veliki soodvisnosti od visoke stopnje izobrazbe. Torej, čim višjo izobrazbo imajo ljudje, temveč se dodatno izobražujejo. Zato naj bi bilo in morda tudi je, tisto izobraževanje odraslih, ki je v interesu države, vsebinsko naravnano na povečevanje splošne usposobljenost in razgledanosti, na zviševanje kulturne ravni, razvijanje motivacije za vse življenjsko učenje vseh, na zviševanje izobrazbene ravni prebivalstva, na razvijanje in navajanje na življenje v skupnosti. Iz učenja: skriti zaklad, (1996). Zakaj?

V procesu izobraževanja odraslih se namreč prepletajo naslednji cilji:

- zadovoljevanje osebnih potreb po učenju (učenje za posameznikov intelektualni in duhovni razvoj)

- zadovoljevanje družbenih potreb (učenje za sodelovanje v družbenih procesih)

- za povečevanje ekonomskega bogastva

Človek se uči na različne načine, po različnih poteh in v različnih okoliščinah. Ne glede na to, kakšen vzrok ste imeli, da ste ostali na sredi svoje izobrazbene poti in svojih poklicnih želja, naj vas še enkrat spomnim, da nikoli ni prepozno. Močno se je že razmaknilo ti. izobraževanje odraslih, ki zajema vse mogoče programe in kombinacije: od dokončanja temeljne izobrazbe, do pridobitve želenega poklica ali pa se želite samo prekvalificirati ali dokvalificirati, morda pridobiti samo določena znanja znotraj poklica. Ali pa ste bolj ambiciozni in želite svojo dosedanjo izobrazbo zvišati. Vse to lahko dosežete kot kandidat izobraževanja odraslih. Pa še to: metode dela, pridobivanje znanja, oblike posameznih programov, so prirejene vam, odraslim, vašim življenjskim in delovnim izkušnjam.

Jesen je tu, dolgi zimski meseci so pred nami in nekaj bi radi naredili zase.

Morda ste se prav ob branju tega prispevka odločili, da boste izpolnili svojo skrito željo in postali.. Ne glede na to, kakšne vrste izobraževanje bo to, pomagali vam bomo: svetovalci izobraževanja v šolah in izobraževalnih organizacijah, svetovalci na zavodih za zaposlovanje in še kdo. Le odločiti se morate.

Irena Pungerčar
Srednaj mlekarska
in kmetijska šola Kranj

Drugo popravljanje Zakona o žrtvah vojnega nasilja

Žal je moralo preteči veliko časa, da so tudi kreatorji Zakona o žrtvah vojnega nasilja (ZŽVN) morali priznati, da je ta katastrofalno slab. Vendar bodo v kratkem potekla tri leta, ko je bil Zakon sprejet in še vedno ni kompletiran za popolno in nedvoumno uporabo tako, kakor je bil predviden.

Po prvi dopolnitvi 29. 7. 96 UL RS št. 44/96 (k sreči je uspela), nam je bilo zaradi predstoječih volitev jasno, da ostale še potrebne dopolnitve ne bodo kmalu na vrsti. Ko je bila ugotovljena zasedba v DZ je bilo jasno, da večina ni naklonjena žrtvam okupatorjev, ampak klerofašizmu, oz. tistim, ki so z njimi sodelovali.

Žal tudi od dveh izgnancev, ki sta v DZ, ni nobene koristi, saj niti napora poslanca Mirana Potrča, da bi se storilo nekaj po hitrem postopku, nista dovolj aktivno in angažirano podprla.

Sedaj je končno predlog za drugo dopolnitev ZŽVN v poročevalcu DZ št. 44 pripravljen za drugo obravnavo. Upamo, da bo ta novela vsaj na zadnji seji tega sklica DZ sprejeta (med tem bo vsaj še nekaj žrtev na pokopališčih), ker kaj več ni mogoče pričakovati.

Kljub vsemu upamo, da bodo poslanci, vsaj nekateri, preskočili svojo senco in podprli predlagano novelo in ker v to upamo, predlagamo:

1. da se obravnava izvede v oktobru 1998 in to druga in tretja obravnava istočasno.

2. Veljavnost novele mora biti od dneva že vloženih vlog (od 1996) torej za nazaj. Saj žrtve, ki so zahtevke vlagale z ostalimi po ZŽVN niso vedele, da jih bo Ministrstvo diskriminiralo in jim odreklo upravičen status. Upamo, da se jih ponovno ne bo oškodovalo.

3. Za istočasno obravnavo in rešitev že storjene krivice smo predlagali, da se uvrsti vojne ujetnike med žrtve vojnega nasilja in se jim dodeli status v kategoriji izgnancev, ter s tem rento in ostale pripadajoče pravice. Kljub temu da se ta skupina žrtev sama do sedaj ni dosti angažirala, vsaj ne organizirano in dovolj glasno (kakor mobiliziranci), menimo, da so ti ljudje prve žrtve okupatorjevega nasilja in jim gre po vseh pravilih STATUS žrtve vojnega nasilja.

Tisti, ki bo trdil drugače, bo moral imeti za to trdne dokaze.

3. Ministrstvo za delo, družino in soc. zadeve grobo krši ZŽVN, ko žrtvam, ki so invalidi in prejemajo invalidnino, odreka pravico do mesečne rente in zato jih nihče ni poklical na odgovornost.

Predlagamo, da DZ sprejme (v predlagani noveli) ugotovitveni sklep, s katerim bo nedvoumno preprečena vsaka samovolja omenjene gospode.

Prav tako si isto Ministrstvo jemlje pravico odločanja (po svoje) o vrsti žrtve. Primer: dve družini sta bili skupaj izgnani in se tudi skupaj vrnili domov. Člani ene družine so se vključili v odporniško gibanje in po svojih močeh pomagali pri uničenju okupatorja (za to jih je ta tudi preganjal). Člani druge družine so živeli po svoje in čakali na razvoj dogodkov. Sedaj Ministrstvo priznava članom druge družine status žrtve in rento, medtem ko člani prve družine do tega niso upravičeni?

Predlagamo sklep DZ, da se ta diskriminacija samovolje prepreči in upravičencem da tisto, kar jim po ZŽVN pripada od DNEVA PREDANE VLOGE.

Upamo, da bodo poslanci tokrat, z ekspeditivnostjo, presenetili prizadete žrtve (in nas) in NOVELO ZAKONA sprejeli po predlogih.

Na koncu še predlog in prošnja: ne pustite se zavesti nasprotovanjem predstavnikov Ministrstva za delo, družino in soc. zadeve, ki bodo prav gotovo nasprotovali vsemu, kakor so to počeli pri prvi noveli in samem Zakonu.

ZDRUŽENJE ŽRTEV
OKUPATORJEV 1941-45
Tone Kristan

Javno vprašanje

Ko so pred več kot desetimi leti v Kranju zgradili Delavski most z novo cesto proti Jezerskemu ter veliko semaforizirano cestišče v Čirčah ob mlekarni, so zgradili tudi nekaj čez šestdeset metrov dolg zemeljski val jugovzhodno od križišča. Predpostavljam, da so se zanj kljub višjim stroškom odločili prav zaradi zaščite čirškega naselja pred prometnim hrupom. Ta nasip očitno nekaterim krajanom ni bil povsem po volji, saj jih je omejeval v svojem poljubnem gibanju, zato so ga na sredini prekopali in naredili pot proti glavnemu križišču. To makadamsko pot danes uporablja nekaj pešcev, kolesarjev, mopedistov in sem ter tja tudi kak motorist ter seveda nekaj firbcev, kadar oči v križišu. Sodim, da je bil prekop s potjo narejen brez pristanka kompetentih služb, na črno in torej protipravno z željo, da bi si nekaj iniciatorjev prihranilo svojih dvesto metrov sicer lepo asfaltirane daljše poti proti centru Kranja ali na kranjsko pokopališče ali tuid kar tako za sprehod po polju. Pred dvema letoma sem zadevico predstavil tudi županu mesta, ki jo je brez konkretnega odgovora tudi pozabil, najbrž v upanju, da jo bom tudi jaz, sicer pa mu nepozornosti spričo večjih problemov ne kaže šteti v zlo.

Ker je bila takratna privatna iniciativa s prekopom zemeljskega nasipa po moji presoji povzeta na črno (nepravna), se mi velikokrat poraja vprašanje, kolikšen bi bil sedaj moj prekršek, enak ali celo večji, če bi dal na moje lastne stroške prekop zasuti in pot posejati s travo?

Bralke in bralce, ki se za ta in podobne primere zanimajo, pozivam k javni objavi mnenja.

Feliks Tavčar, Kranj

Kdo zavaja slovensko javnost?

V Gorenjskem glasu, z dne 7. avgusta, je bil na sedmi strani objavljen prispevek z naslovom "Preveč državnih sekretarjev". Naveden je bil podatek, da se BRUTO plače teh funkcionarjev gibljejo od 593.000 SIT, do 875.000 SIT!

Vem, da je prenekateremu, neukemu in preprostemu bralcu ob teh številkah vzelo sapo. Toda, kljub temu so po mojem prepričanju ti podatki krepko prikrojeni (zmanjšani) za objavo v javnosti. Res je, da je prav slovenski narod naiven, kot le malokateri narod na svetu, s tem pa seveda še ni rečeno, da je tudi neumen. Osebno tem številkam seveda ne verjamem, saj sem prepričan, da so celo NETO plače teh funkcionarjev znatno višje. Da pa bom to svojo trditev lahko utemeljil, navajam sledeče podatke.

V mesecu decembru leta 1994 (!), torej pred več kot štirimi leti, so bile NETO plače funkcionarjev IS Skupščine mesta Ljubljane od 272.719 SIT do 624.745 SIT! Takratni ljubljanski župan gospod Jože Strgar je prejel 579.553 SIT. Vsi omenjeni, ki so takrat prejeli take osebne dohodke, so v primerjavi z državnimi sekretarji "male ribe". To so bili takrat funkcionarji na mestnem nivoju, kar seveda s položajem državnega sekretarja še zdaleč ni primerljivo. Pri tem je treba upoštevati tudi visoko stopnjo inflacije, ki je nastala v štiriletnem obdobju. Zato si upam trditi, da znaša sedanja NETO mesečna plača državnega sekretarja krepko čez milijon tolarjev!

Zato bi bilo bolj prav, če takšnih "prikrojenih" podatkov v prihodnje ne bi več objavljali. S tem namreč na eni strani razburjajo neumne ljudi, ki v to verjamejo in, se jim zdijo te številke astronomske, po drugi strani pa se norčujejo iz vseh tistih, ki vemo, da je to zgolj "farbanje" slovenske javnosti.

Janko Fon,
Cesta maršala Tita 2, Jesenice

Izjava Zveze družin v zvezi s prenovo šole

Odbor Zveze družin pri Zvezi prijateljev mladine Slovenije prejema številna pisma staršev v zvezi s težavami otrok v šoli in pobude, ki se nanašajo na prenovo osnovne šole in gimnazij.

Zato v zvezi s tem dajemo naslednja mnenja in pobude:

PODPIRAMO:

- vse spremembe, ki znižujejo šolski stres in preobremenjenost ter zmanjšujejo socialno razlikovanje med otroki;

- humanizacijo šole z večjim poudarkom na vzgojno-kulturnih predmetih; - vse vrste odprtih možnosti za pridobivanje izobrazbe na ravni srednjega izobraževanja (programi 3+2) in npr.: tečaje Uradov za zaposlovanje za vse, ki so izpadli iz šolskega sistema ali niso ustrezno usposolbljeni za zaposlitev, vse možnosti dokončanja šolanja ob delu, itd.;

- opravljanje mature iz treh predmetov (materinščina, matematika ali tuj jezik in izbirni maturitetni predmet), ker menimo, da je taka matura zadosten pogoj za vse smeri univerzitetnega študija. Če pa se želi dijak vpisati v univerzitetni program, za katerega je vpis tradicionalno omejen (npr. medicina), dijak opravlja maturo iz štirih ali petih predmetov.

SMO ODLOČNO PROTI:

- zunanji diferenciaciji v 8. in 9. razredu, v kolikor gre za diferencirane učne cilje, saj ima le-ta lahko trajne in škodljive posledice za otrokove poklicne odločitve (saj kljub svojim sposobnostim ne bo mogel nadaljevati šolanja v ustrezni smeri oziroma na ustreznem nivoju izobraževanja) in sproža tudi socialno razlikovanje; (pri tem naj opozorimo tudi na to, da so učitelji premalo usposobljeni za izvajanje diferenciacije pri poučevanju osnovnošolskih otrok in da že sedaj primanjkuje učiteljev za matematiko, slovenščino in angleščino, ki naj bi bili po novem posredovani na treh zahtevnostnih nivojih);

- izpadu razrednih ur iz učnih programov srednjih šol;

- maturi iz petih predmetov;

- tehnicistično naravnani osnovni šoli.

Predsednica Zveze
družin pri ZPMS
mag. Maja Kersnik Bergant

RDS STEREO
89.8
91.2
96.4
RADIO SORA
V ČETRTEK
VANDRANJE
s HARMONIKO
PO POLNOČI

Piše: Miha Naglič

Po ljudeh gor, po ljudeh dol

Terenski ogledi za Gorenjski biografski leksikon

Dr. Ivan Sedej, po srcu umetnik, v glavi znanstvenik

Iz Žirov izvirajoči Sedeji postajajo prava likovna "dinastija", podobno kot poljanski Šubici. Slika tudi Pavletov bratranec dr. Dušan Sedej, sicer specialist splošne medicine in zdravnik v Žireh. V Ljubljani slika Maksim Sedej ml. (ES), sin in učenec Maksima. Ta je slikanja učil tudi sina Vida Sedeja, ki je nekaj časa v Ljubljani slikal panjske končnice, zdaj živi v Babnem Polju pod Snežnikom. Nemara slika tudi že kdo od mlajših, kar pa je zaenkrat še družinska in poslovna skrivnost. Likovno obdarjen je bil DR. IVAN SEDEJ (ES), etnolog, umetnostni zgodovinar in likovni kritik. Rodil se je 13. februarja 1934 kot prvi sin očeta Maksima in mame Anke, r. Čampa, v Ljubljani, kjer je 24. januarja 1997 mnogo prezgodaj umrl. Ivan je risal samo po svoji beležnici, posebno med kakšnimi dolgoveznimi sestanki. Sicer je bil znanstvenik. Njegova prva služba po študiju umetnostne zgodovine in etnologije je bila v Loškem muzeju (1961-62), pozneje je delal kot konservator za etnološke spomenike v republiškem zavodu za spomeniško varstvo, od 1981 v Moderni galeriji, nazadnje je bil direktor Slovenskega etnografskega muzeja. Ob novem letu 1997 se je upokojil. Ko sem mu po telefonu voščil srečno novo leto, mi je rekel: "Zdaj bom pa lahko kaj več napisal tudi za Žirovski občasnik!" Vendar mu je odpovedalo srce in je umrl.

Njegov opus je velikanski, dobesedno. Več kot 1000 bibliografskih enot obsega, od tega ducat knjig. Doktoriral je iz gorenjske teme; 1966 je pri dr. Nacetu Šumiju obranil disertacijo z naslovom Kmečko stavbarstvo na slovenskem alpskem ozemlju. Delo ga je do konca povezovalo s kraji njegovega rodu. Pisal je za Loške razglede in Žirovski občasnik, besedila za razstavne liste in kataloge, odpiral razstave ... Prav otroško srečen je bil, ko si je predzadnja leta vsako zimo enkrat vzel čas in se z bratrancem Pavlom podal k Preku v Izgorje, na zakol doma zrejenega prašiča. Etnologija v živo. In potrdilo dejstva, da morajo tudi umetniki in učenjaki jesti. Mi pa se bomo še dolgo hranili iz njegovih del.

Simon Seljak, cesarsko kraljevi dvorni svetnik na Dunaju

Zdaj se od Sedejevih spustimo v staro vaško jedro Dobračeve, ki leži pod pokopališčem. Zraven poslopja zadružne mizarske delavnice stoji stara, zapuščena hiša. Po domače se ji reče pri Čelešniku. Tu se je 19. oktobra 1815 rodil SIMON SELJAK, visoki finančni uradnik in cesarsko kraljevi dvorni svetnik na Dunaju. Pravo je absolviral na Dunaju in nato služboval kot finančni in upravni uradnik v Ljubljani, Trstu, Gorici, Kopru, Mantovi, od 1856 do upokojitve 1881 pa na Dunaju. Upokojil se je kot drugi človek tobačne uprave finančnega ministrstva, kot generalni inšpektor vseh tobačnih tovarn v monarhiji, "z naslovom in značajem" višjega finančnega in dvornega svetnika. Postopek za upokojitev je bila tak, da je Seljak najprej napisal prošnjo za upokojitev, naslovljeno na predstojnika tobačne uprave. Ta jo je posredoval finančnemu ministru, dr. Julian Ritter von Dunajewski ("Eure Excellenz") pa jo je kot minister naslovil na cesarja ("Eure Majestaet"). Ko sem v arhivu finančnega ministrstva na Dunaju septembra 1982 pregledoval te listine (tak je bil takrat moj način preživljanja dopusta pri dunajskih prijateljih), sem na koncu zagledal cesarjev pripis in podpis. Vprašal sem arhivarja, ali je to res cesarjev osebni podpis. "Seveda", je odvrnil, "cesar Franc Jožef se je prav pedantno zanimal za personalne zadeve svojih najvišjih uradnikov, več kot je bilo potrebno."

Kaj še zvemo iz dunajskih listin o tem visokem uradniku, o katerem danes v Žireh nihče nič ne ve? Da je nemško, italijansko in slovensko (navedeno v tem vrstnem redu) govoril popolno, tako govorno kot pisno ("vollkommen in Sprache und Schrift"), razumel pa je tudi francosko. Da se je 8. februarja 1848 poročil z Roso Mario Ruffini, s katero nista imela otrok. Na Dunaju je pogosto menjal stanovanje, od upokojitve do smrti je živel v devetem "becirku", Waehringer Strasse 12. Tu je umrl pred sto leti, 13. avgusta 1898. Pokopan je na dunajskem osrednjem pokopališču Zentral Friedhof. In kako sem ga "našel", boste mogoče vprašali. Pri Abrahtu v Sovri so hranili neka stara, v gotici napisana pisma. Pisal jih je Simon svojemu bratu Lovrencu, ki se je potemtakem v Sovro priženil z Dobračeve. Pri hiši še pomnijo, da je, ko so pogoreli, financiral obnovo ostrešja. Vrh tega sem v žirovski šolski kroniki našel vpis, da je prav ta isti Simon Sellak (tako se je uradno pisal, z dva l) šoli večkrat namenil nekaj denarja za nakup šolskih knjig in pisalnega orodja ubogim učencem. Potem sem šel po teh sledeh ...

Zdenko Kalin, Maksim Sedej, bron, 1970-71

AKCIJA TELEVIZIJ DEŽELE KRANJSKE IN GORENJSKEGA GLASA

PRESENEČENJE z Dragom Paplerjem

OD VEJICE DO KRTAČE

Med zanimive zgodbe **Berte Golob** izza katedra, počitnice, izlete in vaške igrive dogodke, sodi tudi še nenapisana zgodba presenečenj iz sedanjega obdobja, kako je Lojze povabil nekdanje sošolce ponovno ob 142 let star preddvorski šolski zvonec, ki je popisan tudi v pripovedih knjige **Šolske razglednice.** V njih se zrcali odnos med učiteljem in učenci, na hudomušen način so prikazane vragolije in prijetna šolska leta, ki jih je pisala za zabavo kot prijazne spomine. **Profesorica Berta Golob** je poučevala slovenščino. "V sedemdesetih letih je bilo čutiti v šolah odmik od materinščine, češ da slovnica in jezik sploh nista zanimiva stvar. Nekakšen odpor učencev me je spodbudil, da sem začela pisati izobraževalne slikanice. Nabralo se jih je sedem in koristno služijo svojemu namenu. Napisane so tako, da motivacijsko spodbujajo učence, slovnična pravila pa so prikazana funkcionalno z jezikovnimi oblikami in pomeni. Več slovničnih pojmov je upesnjenih in prijazno ilustriranih v knjigah. **Deželа slovničarije in igrarija besedena čarovnija.** Zadnja knjiga **Vejica, nagajiva smejica** zaokrožuje snov od prvega od četrtega razreda. Nekje od roba sem slišala, da so mi učenci dali vzdevek **Vejica** (kar mi je simpatično), sama sebi pa sem pravila **Krtača.** Bila sem krtačaste narave, hotela sem imeti red in pospravljene učilnice..." je dejala **Berta Golob.Vejica smejica** je pooseblјena in ponekod v prvi osebi govori o sebi. Vzdevek smejica je v nasprotju z razvpitim mnenjem, da je postavljanje vejic grozno težko. Knjižica Vejica nagajiva smejica je duhovito delo. Ob pisani besedi pa so kot radijske jezikovne šolske ure. Ni šlo za branje ali suhoparno pripovedovanje, ampak za dramatizirana besedila v obliki dialogov z dramskimi igralci. Šest jezikovnih iger, med njimi z nazornim imenom **Sloni, konji osedlani,** je izšlo na treh kasetah. • **D.P., foto: D. P.**

TV KRANJSKA

DOKUMENTARNI PROGRAM - SKUPNI PROJEKTI

AKCIJA GORENJSKEGA GLASA IN TELEVIZIJE MEDVODE

GLASBENIKI MESECA

pripravlja Andrej Žalar

Kilometrina je pomembna

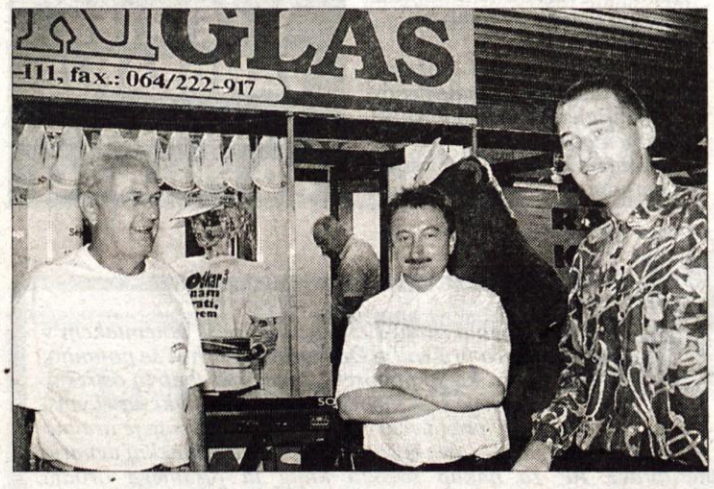

Zakaj je duet Pino & Tom tako priljubljen? sem vprašal oba člana Matjaža Slabeta in Toma Demšarja. "Pomembna je predvsem kilometrina," mi odvrne Matjaž???!!!

Res je. Kilometrina je še kako pomemben del priljubljenosti ansambla ali skupine. Če se med letom nabere veliko kilometrine, to pomeni, da je ansambel veliko nastopal. Pa ne gre za tisto denarno kilometrino, marveč bolje rečeno za prevožene kilometre. Teh pa imata Matjaž in Tomo res lepo število, saj ju pozna kar vsa Slovenija. Tudi Gorenjska ne zaostaja preveč, čeprav bi morda še najlažje na Gorenjskem našel kakšen bolj znan kraj, kjer ju ne poznajo. No, kar zadeva slednje, namreč poznanstvo na Gorenjskem, sem prepričan, da bo poslej njuno ime kmalu zelo iskano. Sicer pa imamo tudi v Gorenjskem glasu že v načrtu spet srečanja in Pino & Tom bosta seveda tudi z nami. Da znamo skupaj narediti ta pravi žur, smo nenazadnje dokazali tudi med sedanjim sejmom v Kranju. Matjaž in Tomo sta prišla v začetku tedna na naš razstavni prostor na Gorenjskem sejmu. Nekaj minut in ne le pri nas, tudi v Radiu Kranj, je bilo živahno. Potrdila sta, da je njun repertoar zares širok in prilagodljiv poslušalcem oziroma publiki. S skladbami latinsko-ameriškega melosa in z nekaterimi domačimi vižami, sta na sejmu sredi dopoldneva pripravila razpoloženje, da je nenadoma nastala prava gneča. Škoda, da je bilo njuno srečanje zamišljeno le kot kratek utrinek na sejmu. Ali pa sreča, saj smo bili vsi skupaj tako navdušeni nad njunim nastopom, da se bomo zato še posebej potrudili, da se čimprej spet dobimo.

GLASBENIKI MESECA - KUPON

Moje vprašanje za DUO PINO & TOM

.....

Ime in priimek .....

Naslov ..... Pošta .....

Izpolnjene kupone pošljite na naslov Gorenjski glas, p.p. 124, 4001 Kranj

ARION ODGOVARJA

ŠIFRA: AARHUS DK

Zanima me, kako bo rešen in ali bo denacionalizacijski postopek, priznanje oz. odškodnina prisilne mobilizacije in kaj bo z dediščino? Lepo pozdravljeni!

ARION:

Vsebine vašega pisma ne navajamo na vašo željo, ampak samo vprašanja, ki ste jih zastavili na koncu. Vaše pismo me je ganilo, saj mi postavlja vprašanje, zakaj se vam je v življenju dogajalo toliko krivic. Pa ne samo vam, tudi bližnjim in ženi. Vse, kar vam je bilo dano, se vam je zaradi okolščin izmuznilo iz rok. Tudi sistem v državi, tako stari kot novi, vam stvari ni nič olajševal, vedno ste na koncu žrtev vi.

Napori, ki ste jih vlagali v razrešitev vseh treh vprašanj, ki jih zastavljate, v preteklih dveh letih, še ne bodo vsi razrešeni v letošnjem letu. Skrajni rok, da prejmete dokončne odločbe, je šele med januarjem in aprilom leta 2000. Seveda se bodo stvari odvijale tudi med tem. Svetujem vam čimvečjo aktivnost, obrnite se na druge institucije, napišite urgence in pritožbe, lahko bi se obrnili tudi na odbor za človekove pravice. Vem, da je vaše zaupanje v institucije nikakršno, kar je posledica vseh preteklih dogodkov, vendar boste v končni fazi morali sodelovati z njimi, drugače žal ne gre. Moči vam ne bo zmanjkalo, saj ste v osnovi kljub vsem porazom v življenju še vedno znali dvigniti glavo in iti naprej. Vaša pokončna drža je občudovanja vredna in želim vam, da se v tem pogledu ne bi spremenili. Žal moj odgovor o vsem, kar sprašujete, ne more biti bolj natančen.

KUPON ARION ODGOVARJA

Rojstni datum: ..... Ura in minuta rojstva: .....

Kraj rojstva: .....

Ime in priimek in naslov (če ne želite, vam teh podatkov ni treba sporočiti):

.....

.....

Kupone pošljite na GORENJSKI GLAS, p.p. 124, 4001, Kranj Zoisova 1.

ASTROLOGIJA PREROKOVANJE
090-42-66
ARION LTD. CANKARJEVA 8, CELJE
TEL: 063/481-891 CENA 1 MIN - 156 SIT
VSAK DAN OD 9. DO 03. URE

ASTROLOGIJA PREROKOVANJE
090-42-66
ARION LTD. CANKARJEVA 8, CELJE
TEL: 063/481-891 CENA 1 MIN - 156 SIT
VSAK DAN OD 9. DO 03. URE

DVE NAGRADNI VPRAŠANJI NOTRANJEGA RADIA LOGATEC:

1. PE MODIANA, Center Interspar Ljubljana - Vič, tel. 061-123-28-7
Vprašanje: Napišite vsaj enega slovenskega proizvajalca brisač? Nagrada: brisača

2. Gostišče Julči, Zelena pot 10, Ljubljana, 061/332-007
Vprašanje: kolikšen je premer "Pizze da te kap"?
Nagrada: "Pizza da te kap"

Odgovore pošljite vsakega na svoji dopisnici do **sobote, 29. 8. 1998,** na naslov **NTR LOGATEC, p.p. 99, 1370 Logatec,** za oddajo **"99 minut za obešanje, 81 minut za grde, umazane, zle".**

Nagrajenca z dne 9. 8. 1998:
- **Eroteks, Ljubljana Dobrunje:** Vesna Kalc, Ilirska Bistrica
- **Prodajalna obutve Fastcoop, Rakek:** Nevenka Prevodnik, Žiri

Iskrene čestitke! Prevzem nagrad direktno pri pokroviteljih z osebnim dokumentom brez našega pisnega obvestila. Dodatne informacije tel.:061-741-498. Spremljate nas lahko. **Gorenjska Tele TV Kranj, Kanal 2 TV Vrhnika, Notranjski radio 107,1 & 91,1 MHz.**

Pokličite **061-741-632** ob nedeljah med **20. in 23. uro,** ter preizkusite svoj pogum na vislicah.

Zanko okoli vratu vam zategujemo - Šerif iz Oklahome - Ognjena Puščica - Jutranja Zarja

NTR
NOTRANJSKI RADIO LOGATEC D.O.O
91.1 • 107.1 MHz
Logatec • Tržaška 148 • tel.:061/741 632 • fax:061/741 612

TUDI DRUGJE JE LEPO

RADIO TRŽIČ

- vsak četrtek ob 16.50 ... 88,99 in 95 MHz...
- vsak torek v Gorenjskem glasu in v reviji Otrok in družina

Še veliko krajev nam je ostalo, da jih bomo spoznali s skupnimi idejami. Hvala Vam za vaše poletne pozdrave in predlagane zanimive izlete. 20. 8. 1998 pa smo se ustavili v Naklem in okolici. V širokih suhi rečni dolini ležita Naklo in Duplje, na Savski Dobravi pa Podbrezje. TD deluje že 35 let. Tu najdemo baročno cerkev sv. Petra, rojstno hišo slavnega Naklanca iz 17. st. Gregoriusa Carbonariusa (osebnega zdravnika in poslanca ruskega carja Petra Velikega). OŠ Kulturni dom, Gasilski dom... Na Okroglem je Dom slepih, na gozdni Dobravi pa Lovska koča. Pod Dobravo žubori Sava. V Dupljah je čevljarski muzej in tursitpna kmetija. če pot nadlajujemo, se najprej ustavimo na križišču (nazaj proti Naklem) zavijemo desno in se ustavimo v vasi BISTRA. Čisto na začetku se okrepimo v PIZZERIJI SONJA in ugotovimo, da je zadnje naselje ob reki pred izlivom v Savo. Nad sotočjem je na skalnem pomolu ploščad, ki jo obdajajo ostanki obrambnega nasipa. Tu naj bi stala zgodnje srednjeveška naselbina. Pot naprej na spripelje v Podbrezje, ki so znane po utrdbi Tabor še iz turških vpadov. To je bilo le nekaj utrinkov iz četrtkove oddaje, ki smo jo opremili z znamenitostmi in tudi z glasbo. Podelili pa smo spominsko nagrado TD Naklo: Maruši iz Cerkelj! Pa še vleiko jih je ostalo... Gostili smo dva pokrovitelja Marijo Drinovec, ki oddaja sobe, tel. 472745 iz Naklega in PIZZERIJO SONJA, ki jo najdete v BISTRICI pri Naklem. Nudijo Vam: 9 vrst pizzu, ribe, kalamare, rzalične zrezke s prilogo; tatarski biftek pa zmešajo kar pred vašimi očmi. Poleg osvežilnih pijač pa se najde še vleiko dobrega. različna praznvoanaj z veselo družbo lahko izkoristite v njihovem posebnem prostoru s plesiščem (40 oseb). ODPRTO: vsak dan razen torka 14. - 24. ure, petek 14. - 02 ure, sobota 12. - 02 ure, nedelja 12. - 22. ure. PIZZERIJA SONJA v Bistrici pri Naklem ČAKA NA VAS! Tel.: 731 246
Nagradno vprašanje: Kaj je zgodovinska značilnost Nakla (včasih so pletle ženice, da jih ni zeblo). PIŠITE NAM NOVE PREDLOGE IN KOTIČKE, vaših poti. Radio Tržič za oddajo Tudi drugje je lepo, Balos 4.

JANJA, DUŠAN

TA DOBRIH 10 RADIA TRŽIČ

... vas bo razvedrila in nagradila tudi zadnjo soboto poletnega avgusta... pišite do **29. 8.** na nalsov **Radio Tržič, Balos 4, 4290 Tržič...** pričakujemo vas tudi v živo, ob pol treh na frekvencah 88,9 in 95 MHz.. naj ne pozabimo še na naši dve nagrajenki... iskrene čestitke Urški Jenko iz Žirov in Marjeti Primožič iz Tržiča.. Vsem pa naše iskrene želje in pozdrave iz Tržiča pošilja ekipa **Ta dobr'h 10.**

Lestvica Ta dobr'h 10 Radia Tržič

1. Brendi - Anika (2)
2. V. Resnik - Briga me (3)
3. Kingston - Cela ulica nori (5)
4. Ptujskih 5 - Baby (3)
5. Dadi daz in HZ Hektor - Vodnjak ljubezni (2)
6. GIMME 5 - Jamaica (novost)
7. DOLORES - Za teboj (novost)
8. JANKO ROPRET - Ljubica moja, lahko noč (novost)
9. MONROE - Jaz potrebujem več (novost)
10. PIDŽI - Nocoj bom plesal le s teboj (novost)

KUPON

Glasujem za:

Moj predlog:

VAŠA PESEM

RADIO OGNJIŠČE

Oddaja je vsak ponedeljek ob 18.15 uri na frekvencah Radia Ognjišče. Za Vašo pesem boste lahko glasovali v oddaji po tel. 061/152-10-35 in tako, da izpolnite kupon in ga pošljite na naslov:
Radio Ognjišče,
Štula 23, p.p. 4,
1200 Ljubljana - Šentvid.

PREDLOGI TEGA TEDNA ZA 31.8. 1998

Popevke:

1. S TEBOJ - MAJDA ARH
2. DOBRO JUTRO DELOVNI LJUDJE - BABALOO
3. PREVEČ ZALJUBLJENA - NUŠA DERENDA

Nz - više:

1. DOBRA VOLJA - SLOVENSKI KVINTET
2. PESEM GORA - ans. AS
3. SLAP RINKA - ans. GAJ

VAŠA PESEM GLASUJEM ZA

Popevko:

Narodnozabavno vižo:

Ime in priimek:
Naslov:
Pošta:

KOLOVRAT DOMAČIH

- vsako nedeljo na Radiu Tržič ob 14.30
- vsak torek v Gorenjskem glasu

Je že tako, da vedno ne dobimo glavnega pokrovitelja. S ponosom pa lahko povem, da je naš stalni sopotnik najboljši časopis na Gorenjskem - Gorenjski glas. Hvala Glasu, hvala direktorju, g. Valjavcu za sodelovanje. Še vedno izbiramo ansambel meseca med ansambli Štajerskih 7, Zasavci in Miro Klinc.

IZLET BO! Še vedno se lahko prijavite v TA Integral v Tržiču ali pa napišite na dopisnico na naš naslov Radio Tržič vaše ime in priimek, tel. številko, mi pa vas bomo osebno obiskali. Pridite, ne bo vam žal!

Kupone pošljite na naslov Radio Tržič, Balos 4, 4290 Tržič, s pripisom "za Kolovrat domačih".

Nagrado pokrovitelja DOM FORTUNA prejme Mavec Marija, Šorlijeva 31, Kranj, nagrado Gorenjskega glasa pa prejem Karolina Lesjak, Britof 73, Kranj.
Nasvidenje čez teden dni

voditelj oddaje Marijan Murko

KUPON:

Odgovor:

Naslov:

RADIO TRŽIČ

GLASBENA LESTVICA ZALOŽBE ZLATI ZVOKI

Kosovelova 29, 1410 Zagorje, telefon/fax: (0601) 71-300

Vsako sredo ob 13. uri na Radiu Ognjišče.

Obkrožite številko skladbe, ki vam je najbolj všeč, izrežite, nalepite na dopisnico in pošljite na naslov: **ZLATI ZVOKI, p.p, 46, 1410 Zagorje.**

NAGRADE SO PREJELI: Slavica Sukič, Topolovci 4, 9261 Cankova, Gartner Marica, Rudno 24, 4228 Železniki, Simona Murko, Ob Lazniškem potoku 30, 2341 Limbuš.

Nagrade prejmejo izžrebanci po pošti.

KUPON ŠT. 33

1. SLOVENSKI MUZIKANTJE - Nocoj se veselimo
2. NATALIJA VERBOTEN - Tvoja bom nevesta
3. ZASAVCI - Kje najdeš mir
4. BOŽO A. KOLERIČ - Eno smo vsi
5. ans. TOPLIŠEK - Ribič Janez

☎ HALO - HALO GORENJSKI GLAS ☎ 064/223 111

Naročilo za objavo sprejemamo po telefonu 064/223-111, faksu 064/222-917 ali osebno na Zoisovi 1 v Kranju oz. po pošti - **do ponedeljka do 12.30 in do četrtka do 12.30 ure!** Cena oglasov in ponudb v rubriki: **Izredno ugodna.**

BREZ MOZOLJEV, SIVIH LAS IN SKRBI

AVTOŠOLA B&B

VAŠ IZPIT ZA AVTO, MOTOR ALI MOPED

B&B KRANJ, tel. 22-55-22, RADOVLJICA, tel. 714-916, JESENICE, tel. 86-33-00

KATEGORIJE A, B, C, D, E, H
http:\\www.bb-kranj.si

ROZMAN BUS — Madžarske toplice 17.9. - 20.9., Palmanova 23.9., Madžarska - Lenti 29.8., Trst 22.9. **Rozman, tel.: 064/715-249, Šenčur: 411-887**

NOVO - NOVO VILJEM TURIST, s.p. *turistični prevozi oseb* — **Nakupi:** Madžarska - četrtek, sobota in vsak drugi torek v mesecu; Nemčija - torek, petek; Italija - sreda. **Gardaland: avgust, september vsak ponedeljek, sreda in petek, 6.800 SIT (prevoz+vstopnina) Tel.: 451-542, GSM 041/670-673**

VILJEM TURIST, s.p. *turistični prevozi oseb* *imamo elektronsko dvojno klimatizacijo* — Nakupi: **Muenchen** (ugoden nakup artikla za hujšanje - brez recepta), - vsak torek in petek, vsak torek Fernetiči. **Tel.: 451-542, GSM: 041/670-673**

BORZA ZNANJA *Knjižnica Otona Župančiča, enota Delavska knjižnica, Tivolska c. 30, 1000 Ljubljana tel.: (061) 13-22-178* *e-mail: borza. znanja@spika unistar-si* — **POVPRAŠEVANJA** In po kakšnih znanjih naši člani povprašujejo: - barvanju in impregnaciji blaga - izdelovanju Eifflovega stolpa - znanju igranja na orglice - praktičnem izdelovanju viteških oklepov - znanju rezbarstva - znanje striženja psov in - po ročnih spretnostih strojenje kož. Podrobnejše informacije o omenjenih in seveda vseh drugih učnih ponudbah so vam na voljo v Delavski knjižnici na Tivoslki c. 30 v Ljubljani, ali pa na telefonski številki (061) 13 22 178. Pričakujemo vas vsak delavnik med 8. in 15. uro, ob sredah pa do 17. ure.

HOKO - kombi prevozi Tel.: 563-876, 557-757 — Lenti vsak četrtek in soboto, Celovec ponedeljek in petek, Trbiž, Trst, Palmanova in Udine torek in sreda. Izleti po dogovoru. **GSM: 041/734-140**

TURISTIČNI PREVOZI *Ambrožič Janez, Zg. Gorje 15, tel.›725-427, GSM:041/723-823* — Gardaland in Aqualand 29. 8.

METEOR Cerklje *Remic, tel.: 422-781* *Cilka, tel.: 411-510* — ● vsako sredo kopalni izlet v Čatež ● 29.8. Gardaland ● 13.9. FORMULA 1 - Monza ● 26. in 3.10. Oktoberfest ● Lenti 29.8.

VEČERI Z MANCO URBANC — Obetavna mlada pevka MANCA URBANC, Prvi glas Gorenjske leta 1996, ki študira v Londonu, ob spremljavi **Andreja Benedika** nastopa **vsak četrtek** od 20. do 23. ure v Kompas hotelu na Bleud in **vsak petek** od 20. do 23. ure v Vili Bled. Vabljeni na prijetne glasbene večere na Bledu.

TUDI POLETI: DRSANJE NA BLEDU — V Športni dvorani Bled v avgustu vse sobote in nedelje od 20. do 21.30 ure. Vstopnina: odrasli 500 SIT, otroci do 10 let 300 SIT, izposoja drsalk 400 SITm brušenje 300 SIT.

V HUDI VROČINI OBIŠČITE KOPALIŠČA

TRŽIČ: Kopališče odprto vsak dan od 9. do 19. ure. Nočno kopanje bo možno vsak petek od 20. do 23. ure. **Vstopnina:** odrasli 500 sit, od 15. ure dalje 300 sit, šoloobvezni otroci 300 sit
BLED: Grajsko kopališče je odprto vsak dan od 7. do 19. ure. **Vstopnina:** dnevna. odrasli 600 SIT, otroci do 14 let 400 SIT, popoldanska 500 SIT.
KRANJ: Možnost koriščenja velikega bazena od pon. - pet. 11. - 18. ure, tretjina velikega bazena in mali bazen od 9. ure dalje, sob. in ned. bazen obratuje od 9. - 19. ure. Dnevna vstopnica 600 sit, otroci, dijaki, študentje, upokojenci 300 sit, popoldanska vstopnica 500 sit, otroci, dijaki, študentje, upokojenci 200 sit.
KAMNIK: Letno kopališče je odprto ob delavnikih od 10. do 18. ure, sobota, nedelja od 10. do 19. ure. **Cena:** celodnevna karta odrasli 500 SIT, otroci od 6. leta dalej 400 SIT, upokojenci, študentje, dijaki 400 SIT, družinska karta 1.100 SIT, popoldanska karta (po 15. uri) 50 SIT manj, družinska karta 100 SIT manj.
RADOVLJICA: Letno kopališče je odprto od 10. do 18. ure, sob., ned., prazn. od 10. do 19. ure. **Cene:** odrasli 500 SIT, otroci do 14. leta 300 SIT; popoldanska karta (po 14, uri) odrasli 400 SIT, otroci 300 SIT. Nočno rekreacijsko plavanje vsak ponedeljek, sreda, petek od 20. do 21. ure..Cena 250 SIT.
JESENICE: Letno kopališče Ukova je odprto vsak dan od 10. do 18.30 ure. **Vstopnina:** celodnevna 480 SIT, otroci do 14 let 250 SIT, predšolski 100 SIT, popoldanska (od 15.30) odrasli 250 SIT, otroci 150 SIT
KROPA: Letno kopališče je odprto vsak dan od 9. do 18. ure. Cene: odrasli 450 SIT, otroci od 7. leta dalje in študentje 350 SIT, otroci od 3. do 7. leta 180 SIT.

TUJI JEZIKI — **Intenzivni tečaji** za odrasle, študente, dijake in učence,... prof. Meta Konštantin, s.p., tel.: 064/621-998, Škofja Loka, Podlubnik 253

GLASOV KAŽIPOT

Poletne prireditve

TRŽIČ

TEATAR &TD
in skupina
LET 3
(Zagreb)
drama FEDRA

26. avgust 1998
ob 20.30 uri, letno gledališče
v primeru dežja v Osnovni šoli Bistrica
cena vstopnice: 1.000 SIT

INFORMACIJE O PRIREDITVAH IN PRODAJA VSTOPNIC: INFORMACIJSKA PISARNA OBČINE TRŽIČ, Trg svobode 18, Tržič, tel: (064) 56-45-24

Izleti

Planinski izlet na Mangart

Kranj - Planinska sekcija pri DU Kranj organizira planinski izlet na Mangart, v četrtek, 10. septembra, z odhodom ob 6. uri izpred hotela Creina. Seboj morate imeti veljavne potne liste ali osebne izkaznice. Hoje je cca 4 do 5 ur in priporočajo planinsko opremo. Prijave z vplačili zbirajo pri DU Kranj, do zasedenosti avtobusa.

Kolesarski izlet v Železnike

Kranj - Kolesarska sekcija pri DU Kranj organizira, v torek, 1. septembra, kolesarski izlet v Železnike. Odhod bo ob 8. uri izpred društva.

Izlet v Šavrinska Brda

Žabnica - DU Žabnica - Bitnje vas vabi na lep in zanimiv izlet na koprsko primorje v Šavrinska Brda, ki bo v torek, 8. septembra, z odhodom ob 6.30 uri, iz vseh avtobusnih postaj od Stražišča do Sv. Duha. Prijave z vplačili sprejemajo vsi poverjeniki društva do zasedbe avtobusa.

Na Zadnjiški Ozebnik

Kranj - Planinska sekcija Iskra vas vabi v soboto, 29. avgusta, na Zadnjiški Ozebnik (2084 m). Odhod posebnega avtobusta bo izpred hotela Creina ob 6. uri. Priporočajo opremo za visokogorje. Skupne hoje je za 7 do 8 ur. Prijave z vlačili zbirajo do srede, 26. avgusta, po tel.: 276-400 (Jasna Soklič, Iskra ERO) ali 273-093 (Matija Grandovec, Iskratel) med delovnikom, popoldan pa lahko svojo prijavo in telefonsko številko pustite na tel. tajnici številka 272-870.

Izlet v osrčje Slovenskih goric

Škofja Loka - DU Škofja Loka vas vabi, da se jim pridružite na izletu v osrčje Slovenskih goric pri Sv. Ani nad Zgornjoščavniško dolino, ki bo v sredo, 9. septembra, z odhodom izpred avtobusne postaje Škofja Loka ob 7. uri. Vpisovanje bo od 26. avgusta dalje do zasedbe avtobusa.

Izlet na Poldašnjo špico

Kranj - DU Kranj - planinska sekcija, organizira izlet v četrtek, 27. avgusta, ob 6. uri, izpred hotela Creina na Poldašnjo špico, ki je eden najbolj obiskanih vrhov v zahodnih Julijcih. Skupne hoje bo 6 - 7 ur. Udeleženci morajo imeti veljavno osebno izkaznico ali potni list, ter planinsko opremo. Prijave z vplačili zbirajo v DU Kranj.

Prireditve

DU Naklo vabi

Naklo - DU Naklo vabi svoje člane na tradicionalno srečanj upokojencev Gorenjske, 3. septembra v Kranjski Gori. Prijavite se pri svojih poverjenikih.

Večno mladi fantje

Radovljica - Pod okriljem Občine Radovljica bo tudi letos prireditev "večno mladi fantje". Parad bo v soboto, 29. avgusta, ob 16.30 uri izpred Ekonomske šole, nato po Cankarjevi ulici do bencinske črpalke in po Gorenjski cesti nazaj do prireditvenega šotora. V paradi bodo konjeniki, pihalni orkester iz Slovenj Gradca, mažoretke, pihalni orkester Naša sloga iz Babičev pri Umagu, bohinjski fantje, pihalni orkester Lesce, oldtimerji in večno mladi. V času parade bosta imenovani cesti zaprti. V prireditvenem šotoru bo nato vsak pihalni orkester imel svoj koncert, ob koncu pa bo še skupni koncert vseh orkestrov. V nedeljo, 30. avgusta, v popoldanskih urah, imel bo Pihalni orkester Lesce v prireditvenem šotoru še en koncert.

DU Železniki vas vabijo v Kranjsko Goro

Železniki - DU za selško dolino vas vabi na srečanje upokojencev Gorenjske, ki bo 3. septembra v Kranjski Gori. Odhod avtobusa bo ob 7. uri s trga v Železnikih.

Planinsko srečanje pred Domom pod Storžičem

Tržič - Planinsko društvo Tržič prireja planinsko srečanje pred Domom pod Storžičem v nedeljo, 30. avgusta. Ob 7. uri bo vzpon na Storžič, ob 15. uri razvitje novega prapora planinskega društva, začetek akcije 100 vrhov za 100 let PD Tržič, otvoritev plezalne stene in planinsko rajanje ob zvokih ansambla Zarja in Vaške godbe. Za prevoz bo poskrbljeno ob 6.30 uri in ob 14. uri izpred avtobusne postaje v Tržiču.

Sejem rabljenih učbenikov

Bled - Mladinski servis Radovljica - poslovalnica Bled in občina Bled organizirata v okviru poletnih prireditev občine Bled, v petek, 28. avgusta, in soboto, 29. avgusta, "sejem rabljenih učbenikov", pod šotorom na nogometnem igrišču Bled. Prodaja učbenikov bo od 10. do 17. ure. Sejem rabljenih učbenikov bo potekal po sistemu "prideš - prodajaš". Pri prodaji novih učbenikov in svetovanju pri prodaji rabljenih učbenikov bo sodelovala knjigarna EX-Libris iz Radovljice. Ob zaključku sejma bo v petek, 28. avgusta ob 20. uri igral ansambel Agropop, v soboto, 29. avgusta, pa ansambel California. Vstopnine ni!

Pasje dirke

Hrušica - Na pasjem dirkališču kinološkega društva Fido Hrušica, bodo v soboto, 29. avgusta, ob 17. uri pasje dirke. Vabljeni so lastniki psov iz skupine hrtov, da svoje pse pripeljete na dirke - hitri tek za zajčjo kožo na krožni progi. Psi bodo dirkali glede na pasmo, velikost in na starost, le v primeru majhnega števila pa skupaj ne glede na prej navedene kriterije. Pse lahko preizkusite na treningu v primeru, da je vaš pes izkušen dirkač, se lahko udeležite samo dirke. Trening bo v soboto, 29. avgusta, ob 9. uri, dirka pa istega dne ob 17. uri. Dirkališče se nahaja na prostoru kinološkega društva Fido Hrušica v bližini mejnega prehoda Karavanke. Štartnine ni. Dodatne informacije dobite po tel: 865-190 (Franc Vidic).

Tekmovanje upokojencev in upokojenk v plavanju

Radovljica - Zveza društev upokojencev občin Radovljica, Bled, Bohinj organizira medobčinsko tekmovanje upokojencev in upokojenk v plavanju. Tekmovanje bo jutri v sredo, 26. avgusta, z začetkom ob 18. uri na kopališču v Radovljici. Panoge so: 50 m prsno, 50 m kravelj in maraton 200 m mešano in to za moške in ločeno za ženske. V razpisu so tudi določene kategorije. Prijave zbira DU Radovljica pisno ali telefonično.

Poletne prireditve v Tržiču

Tržič - Jutri v sredo, 26. avgusta, se bodo Teater & TD in skupina LET 3 (Zagreb) predstavili z dramo Fedra, v letnem gledališču na griču pri cerkvi sv. Jožefa (v primeru dežja bo v OŠ Bistrica), ob 20.30 uri. V petek, 28. avgusta, bo v letnem gledališču na griču pri cerkvi sv. Jožefa (v primeru dežja v Kinu Tržič) ob 20.30 uri, nastopilo Prešernovo gledališče iz Kranja s komedijo Slawomirja Mrožka "Policija". V soboto, 29. avgusta, bo koncert skupine Parni Valjak v letnem gledališču na griču pri cerkvi sv. Jožefa ob 21. uri. V ponedeljek, 31. avgusta, pa bo zaključek poletnih prireditev in koncert Orkestra slovenske policije v letnem gledališču na griču pri cerkvi sv. Jožefa (v primeru dežja v OŠ Bistrica), ob 20. uri.

DU Žabnica - Bitnje vas vabi

Žabnica - DU Žabnica - Bitnje vabi svoje člane na srečanje upokojencev Gorenjske, ki bo v četrtek, 3. septembra, ob 10.30 uri v Kranjski Gori za hotelom Larix. Odhod avtobusa iz vseh postaj od Dorfarij do Stražišča bo ob 7. uri. Prijavite se pri svojih poverjenikih.

Srečanje upokojencev Gorenjske

Kranj - DU Kranj tudi letos organizira udeležbo na tradicionalnem srečanju upokojencev Gorenjske, ki bo v Kranjski Gori, za hotelom Larix. Srečanje bo v četrtek, 3. septembra, z začetkom ob 10.30 uri. Odhod avtobusa bo ob 8. uri izpred hotela Creina. Prijave zbirajo v društveni pisarni do zasedbe avtobusa.

6. srečanje upokojencev v Pliberku

Kranj - DU Kranj organizira udeležbo na 6. srečanje upokojencev v Pliberku, ki bo v soboto, 5. septembra, v šotoru Slovenskega prosvetnega društva "Edinost" Pliberk, s pričetkom kulturnega programa ob 10. uri. Odhod avtobusa bo 5. septembra ob 7.30 uri izpred hotela Creina. Prijave zbirajo v društveni pisarni do zasedbe avtobusa.

Recital Slomšek med nami - kulturni koledar

Televizijski voditelj Tilen Skubic, bo orisal življenje in delo velikega slovenskega narodnega buditelja in škofa Antona Martina Slomška in to prepletel z odlomki iz njegovega bogatega pisateljskega in pesniškega opusa. Predstavil bo tudi kaseto. Z recitalom Slomšek med nami bo Tilen Skubic nastopil: v nedeljo, 30. avgusta, v Podbrezju v cerkvi sv. Jakoba ob 7. uri in ob 9.00 uri.

Počitniške delavnice na Jesenicah

Jesenice - V Občinski knjižnici Jesenice so organizirali različne dejavnosti za popestritev počitniških dni mladih bralcev. Ustvarjali bodo vsak dan med 10. in 12. uro. Zaradi omejenega prostora in nakupa materiala otroke prosimo, da se čim prej prijavijo na otroškem oddelku knjižnice. Do 28. avgusta delavnica "pripravimo lutkovno igrico". Vse ostale informacije lahko dobite na otroškem oddelku Občinske knjičnice Jesenice.

Pod Homanovo lipo 98

Škofja Loka - V petek, 28. avgusta, bo nastopil Diego Barrios Ross - latrino, v soboto, 29. avgusta, pa Mestni pihalni orkester - koncert. Poletni večeri etno, jazz in zabavne glasbe v starem mestnem jedru Škofje Loke. Začetek programa vsak večer ob 20.00 uri.

Gledališče

Coprniška krvava rihta v Loki

Škofja Loka - V nedeljo, 30. avgusta, bo ob 11. in 18. uri predstava Coprniška krvava rihta. Nastopajo igralci Loškega odra, Komorni pevski zbor Loka in folklorna skupina Škofja Loka. Predstava bo na Studencu ob sotočju Sor.

Razstave

Razstava Mateja Rupla

Kranj - Jutri v sredo, 26. avgusta, bo v Cafe galeriji Pungart v Kranju, razstava barvnih fotografij "Plavajoče oči" Mateja Rupla. Razstava bo na ogled do 16. septembra.

Razstava barvnih fotografij

Bled - Foto klub Triglavski narodni park in hotel Astoria Bled, vabita na razstavo barvnih fotografij, avtorja Franca Sluge. Razstava bo na ogled v hotelu Astoria na Bledu do srede, 23. septembra.

Razstava slik Marjana Murna

Ljubljana - Galerija PIC Lek, vas vabi na ogled razstave slik Marjana Murna, v Lekovi galeriji Poslovno - informacijskega centra na Verovškovi 57 v Ljubljani. Razstava bo na ogled do 18. septembra.

Razstava keramike

Likovno društvo Kranj vas vabi na ogled razstave keramike Ljuba Blagotinška, v Mali galeriji. Razstava bo na ogled do 12. septembra.

Idrijska čipka

Radovljica - Muzeji radovljiške občine in Mestni muzej Idrija, vas prijazno vabita na v galerijo Šivčeva hiša na ogled razstave "Idrijska čipka". Razstava bo na ogled do 12. septembra.

Odprtje razstave v Galeriji Mežnariji

Mengeš - Kulturno društvo Franca Jelovška iz Mengša vas vabi na ogled razstave v Galeriji Mežnariji. Razstava bo odprta do 30. septembra, vsak dan od 18. do 20. ure, ob nedeljah pa od 9. do 12. ure in od 18. do 20. ure.

Jastreb v Predjamskem gradu

Postojna - V Predjamskem gradu so odprli naravoslovno fotografsko razstavo "Beloglavi jastreb - včeraj, danes, jutri". Ogled je vsak dan od 8. do 19. ure avgusta oziroma od 8. do 18. ure v septembru. Razstava bo na ogled do 14. septembra.

Razstava ilustracij

Bled - Galerija Trg Bled na Prešernovi 50 v poletih dneh vsak dan prijazno odpira vrata ljubiteljem likovne umetnosti in tokrat vabi na razsatvo ilustracij Marjance Jemec - Božič, ki bo na ogled do 15. septembra. Galerija Trg je odprta od ponedeljka do petka od 9. do 12. ure in od 14. do 17. ure.

Koncert

Koncert skupine Štefbet Rifi

Kamnik - V četrtek, 27. avgusta bo na dvorišču gradu Zaprice, ob 20.30 uri koncert etno-jazz skupine Štefbet Rifi. V primeru slabega vremena ko koncert v salonu gradu Zaprice. Pred in po koncertu si boste lahko ogledali muzejske zbirke in novo razstavo "Žlahtni purgarji kamniški".

Obvestila

Krvodajalska akcija

Idrija, Cerkno - Rdeči križ Slovenije obvešče, da je danes v torek, 25. avgusta in jutri v sredo, 26. avgusta, krvodajalska akcija v Idriji in v četrtek, 27. avgusta, v Cerknem.

Organizirano vodenje po Tržiču in okolici

Tržič - Do 30. septembra bodo v Tržiču organizirana naslednja vodenja: po Dolžanovi soteski - vsako nedeljo ob 10. uri, zbirno mesto na parkirišču v Čadovljah. Po mestnem jedru in obeh muzejih (tržiški muzej in stalna zbirka "Lovci na mamute") - vsako nedeljo ob 14. uri, zbirno mesto pred Informacijsko pisarno Občine Tržič. Po Šentanskem rudniku - Antonov rov - vsako nedeljo ob 17. uri, zbirno mesto pred gostiščem TGT v Podljubelju. Nudijo vam tudi popuste za otroke, študente, upokojence in družine. Dodatne informacije dobite v Info pisarni Občine Tržič po tel.: 564-524.

POP TV

Knorr

RDS STEREO 89.8 91.2 96.4 RADIO SORA
V ČETRTEK VANDRANJE s HARMONIKO PO POLNOČI

AVSENIK GOSTILNA RESTAVRACIJA GALERIJA *Avsenik* **"Pri Jožovcu" Begunje**
v
PROGRAM NARODNO-ZABAVNIH VEČEROV:
V avgustu vsako sredo GAŠPERJI, vsak petek GORENJSKI MUZIKANTJE
INFORMACIJE IN REZERVACIJE PO TEL.: 064/733-402

MALI OGLASI

☎ 223-444

APARTMA - PRIKOLICE

V septembru 98 oddam vikend hišo v Povljani na otoku Pagu (5 ležišč). ☎311-396, med 20. in 21. uro 17493

V Savudriji oddam PRIKOLICO. ☎632-465 17562

APARATI STROJI

Prodam VODNI MASAŽNI APARAT Hidroterm B 200 po zelo ugodni ceni. Je še v garanciji, primeren za masažo hrbtenice, nog, inhaliranje itd. ☎310-703 17368

Prodam električni ŠTEDILNIK 4 plošče malo rabljen. ☎738-856 17372

Prodam dvoetažno električno PEČ za pice, malo rabljeno. ☎0609/620-356 17386

PIZZERIJA KAVALIR
GORENJSKI GLAS
NAGRAJUJETA:

Tel.:351-500, 351-501
30 x kavalir = majica PIZZERIJE KAVALIR
20 x kavalir = PIZZA (gratis)

Prodam PLETILNI STROJ Singer na kartice AMC posodo. ☎743-741 zvečer 17402

Prodam zamrzovalno omaro, 300 l, cena po dogovoru. ☎715-382 17409

Prodam TAMPO TISK. ☎411-950 17422

Prodam mizarsko TRAČNO ŽAGO in kombinirko oboje domače izdelave. ☎688-094 17445

DIMNI GRELEC, nov, uvožen, ugodno prodam. ☎744-659 17447

Podarim ŠTEDILNIK plin+ elek., prodam pomivalni STROJ. ☎061/815-325 17449

Poceni prodam ROČNI PLETILNI STROJ. ☎891-191 17531

Prodam ŠTEDILNIK 2 plin, 2 elektrika, po zelo ugodni ceni. ☎324-296 17539

SERVIS AVTOMOBILSKIH IZPUŠNIH CEVI

ŽABNICA, SP. BITNJE 22
TEL.: 064/311-965

Prodam MIKSER, ŠROTAR, TEHTNICO 200 kg, dobro ohranjeno. ☎422-671 17540

STISKALNICO in MLIN z elektromotorjem za sadje, ugodno prodam. ☎558-218 17549

GARAŽE

RADOVLJICA prodamo ali damo v najem garažo in garažne bokse. ALPDOM, 715-662 17428

GARAŽE: Prodamo GARAŽO na Jesenicah v garažni hiši, elektrika. ASGARD, 863-312, gsm 041/673-048 17477

GR. MATERIAL

Suh, smrekov in borov OPAŽ ter LADIJSKI POD, različne dimenzije, ugodne cene, možnost dostave. ☎641-103 16213

Poceni prodam 600 kosov OPEKE. ☎332-122 16979

OGRAJE kovane in MREŽE, provlomne po ugodni ceni. ☎451-129 17400

Verjemite ali ne...
RADIO OGNJIŠČE
Planina
Krvavec 104,5 | Tinjan 91,2 | Kum 105,9 | Ajdovščina 91,2

lesnina TRGOVINA KRANJ d.o.o.
V NAŠI TRGOVINI VAM NUDIMO:
UGODNO LAMELNI PARKET
* NAJNOVEJŠI PROGRAM ITALIJANSKE KERAMIKE
* VSE VRSTE OBLOG (stenske, stropne, talne)
ZAKLJUČNE LETVE
* STAVBNO POHIŠTVO, strešna okna VELUX
Delovni čas od 7. do 17. ure, sobota od 8. do 12. ure
Mirka Vadnova 9, 4000 KRANJ
tel.:064/241-076, 241-449, fax:064/241-512

Prodam dve Jelovica OKNI 1x1.4 m, zastekljeni in žaluzije po simbolični ceni. ☎472-251, zvečer 17437

OPAŽ, smrekov suh, ladijski POD, LETVE in brune za brunarice, prodam. Možna dostava. ☎061/811-079, 061/266-592, 041/681-930 17450

Prodam ŠPIROVCE 10x10, dolžina 4 m in DESKE 2 cm, hrastove stožnike in PUNTE raznih dolžin. ☎743-532 17455

Prodam OKNA Jelovica termoton, viš. 125, šir. 110. Cena po dogovoru. ☎696-017 17496

Ugodno prodam LES ZA POSTAVITEV ODRA, cena 8000 SIT. ☎471-345 17534

VRATA, notranja, stilna, hrast 95 x 200, BOJLER, nadelementni, prodam. ☎742-620 17553

IZOBRAŽEVANJE

Iščem upokojeno učiteljico angleščine ali študentko angleščine za inštruiranje dveh otrok v 5. razredu OŠ. ☎557-080 17013

Študentka pedagoške fakultete nudi inštrukcije matematike, kemije, slovenščine in nemščine za osnovno in srednjo šolo ter pomoč pri učenju. ☎557-632 17018

Prodam HEADWAY 1 Intermediate GPO 2, matematika Zaporedja in geometrija v ravnini, Katalog za maturo: slov. jezik. angl. jezik, A PRACTICAL ENGLISH GRAMMAR-exercises 1, za PEF razredni pouk (1. letnik), Uvod v izobraževalno tehnologijo izbrana poglavja iz didaktike, Pesmi za Nacka(M.Slosar) Podimo k mlaki. ☎403-230 17362

Popolnoma novo Presečišče 5 (učbenik za matematiko) prodam 15 % ceneje. ☎472-661 17363

Prodam knjige za 5. in 6. razred OŠ, po nižji ceni. ☎800-053 17366

DIJAKI in ŠTUDENTJE POZOR!
Gorenjski glas vam v mesecu avgustu in septembru nudi možnost brezplačnega oglaševanja za PRODAJO ali NAKUP ŠOLSKIH UČBENIKOV. Svoj oglas nam lahko sporočite po telefonu 064/223-444 ali ga napišete na dopisnico in pošljete na naslov: Gorenjski glas, Zoisova 1, p.p. 24, KRANJ.
IZKORISTITE PRILOŽNOST!

Prodamo: za OŠ Naš jezik, France Žagar, MK 1988, SREDNJA ŠOLA, program tekstilni konfekcionar:fizika 1, Janez Strnad, DZS 1990, Slov.jezik 2, dular, Kirn, Kolar, Pogorelec, ZO 1990, Varstvo pri delu, Peter Polak 1989,TEKSTILNA TEHNOLOGIJA -PREDENJE, Alojz Gregorič, 88. Informacije Štular Angela, Šuceva ul. 9, Kranj, 241-509 17369

Prodamo učbenike: univerza v Mariboru Fakulteta za organiz. vede Kranj: MATEMATIKA v organizacijski teoriji in praksi, Jože Jesenko, France Šifrer, Moderna organizacija, 1. zvezek, 1995, 2. zvezek, 1994, 3. zvezek, 1995, 4. zvezek 1994; VAJE IZ MATEMATIKE, Jože Jesenko, Matevž Bren, Moderna organizacija 1.del, 1994, 2. del, 1994, 3. del, 1994, EKOLOGIJA DELA, Primož Gspan, 1984, KAKO GOSPODARITI, PRAKTIKUM z rešitvami, Dane Melavc, MO, 95; VSE POTREBNE INFORMACIJE DOBITE NA NASLOVU: Štular Angela, Šuceva ul. 9, Kranj, 241-509 17370

Prodam KNJIGI za 1. letnik ekonomske šole: Biologijo in ekologijo ter umetnost. ☎557-376 17377

Kupim UČBENIKE za 2.letnik Srednje živilske šole. ☎549-092 17382

UČBENIKI za srednjo šolo - za nemščino, za latinščino Kopriva Latinska slovnica, maturitetni katalogi, diagnostični testi za latinski jezik, SLOVARJI latinsko-slovenski in slovensko-latinski! Za pravno fakulteto: Sociologija (2), Osnovni pojmi statistike(Bajt), Praktikum za uvod v pravoznanstvo, Primeri iz rimskega prava. ☎312-298 17390

Prodam KNJIGE za 5. razred OŠ. ☎312-520 17391

Prodam UČBENIKE za 2. 3. in 4. letnik Gimnazije. ☎620-470 17392

Kupim KNJIGE za drugi letnik ekonomsko komercialne šole. ☎562-020 17393

UČBENIKE za I. letnik tehniških šol prodamo za 8000 SIT. ☎451-129, Suzana 17398

Prodam dobro ohranjene KNJIGE za 5. razred OŠ. ☎731-372 17399

Kupim KNJIGE za I. letnik Ekonomske gimnazije. ☎241-507 17405

Ugodno prodam KNJIGE za I. letnik Pravne fakultete. ☎d242-417 17410

Prodam KNJIGE za 7. razred OŠ. ☎411-666 17415

Kupim KNJIGE za I. letnik POSLOVNEGA TAJNIKA. ☎714-557 17416

Kupim UČBENIKE za 1. letnik Gimnazije. ☎681-086 17418

Prodam KNJIGE za 3. in 4. letnik gimnazije. ☎324-854 17420

Kupimo knjige za I. letnik Gimnazije. ☎471-183 17430

Prodam KNJIGE za I. letnik Ekonomske fakultete. ☎620-074 17479

Kupim KNJIGE za I. letnik Srednje trgovske šole - smer ekonomsko komercialni tehnik. ☎431-247 17480

Prodam KNJIGE za 1. letnik Ekonom. komercialni tehnik in kupim knjige za 2. letnik Ekon. kom. tehnik. ☎461-087, Urša 17489

Prodam za 6. razred: Svet matematike, Gospodinjstvo in Tehnika in delo, za 8. razred: Zgodovina, Svet matematike, Zemljepis. ☎245-060 17494

Kupim UČBENIKE za 1. letnik, smer avtomehanik. ☎311-783 17499

Kupim KNJIGE za 1. letnik ekonomske gimnazije. ☎557-182 17500

Kupim KNJIGE za 1. letnik ekonomske gimnazije. ☎800-041 17504

Za vse štiri letnike GIMNAZIJE prodam nekompletne UČBENIKE. ☎740-055 17508

Prodam KNJIGE za 5. razred OŠ. Jagodic, ☎421-610 17545

Prodam UČBENIKE za srednjo ekonomsko šolo, smer ekonomski tehnik. ☎563-318 17548

Prodam KNJIGE za 5. razred OŠ. ☎326-743 17561

Prodam KNJIGE za 8. razred OŠ. ☎403-201, Peter 17564

Kupim KNJIGE za 1. letnik, smer računalniški tehnik v Kranju. ☎635-150 17566

Prodam KNJIGE za 4. razred OŠ, komplet in kupim KNJIGE za 5. razred OŠ. ☎311-394, 620-336 17570

IZGUBLJENO

Poštenega najditelja, ki je najdel JAKNO, pri zadnjih vratih na pokopališču, prosim, da jo odda v pisarni ali pokliče na ☎224-458 17571

KUPIM

ODKUPUJEMO SMREKOVO in BOROVO HLODOVINO. ☎641-412 16211

Kupim staro svetilko petrolejko ali karbidovko za staro kolo. ☎557-583 17355

Od najboljšega ponudnika kupim avtoradio in akumulatorsko baterijo za kamkorder. ☎731-379, popoldan 17367

Odkupim SMREKOVO HLODOVINO in LOBADARKE. ☎641-450 17568

LOKALI

POSLOVNE PROSTORE ODDAMO Kranj Center v bližini sodišča oddamo cca 100 m2/PR. za odvetniško ali zdravstveno dejavnost, KRANJ oddamo več poslovnih prostor za mirno dejavnost, KRANJ z okolico oddamo delavnico in skladišča. DOM NEPREMIČNINE, 22-33-00, 0609/650-123 11460

SKLADIŠČNI PROSTOR površine cca 300 m2, minimalna viš. 3 m ali gospodarsko poslopje, vzamemo v najem. ☎425-080 16472

LESCE - center: oddamo v najem POSLOVNI PROSTOR (31 m2) v hiši, delno opremljeno,primerno za pisarno in v pritličju prostor 50 m2 z izložbo, veliko parkirišče. JESENICE oddamo v najem POSLOVNI OBJEKT 540 m2 na frekventni lokaciji s kasnejšim odkupom po ugodni ceni. Primerno za veletrgovino ali obrt. ASGARD ☎863-312, GSM 041/673-048 16922

RADOVLJICA prodamo ali damo v najem poslovni prostor velikosti 38 m2. ALPDOM 715-662 17429

V bližini Šk. Loke oddamo v najem ŽIVILSKO TRGOVINO za dobo petih let. ☎635-018 17552

ŠK. LOKA - vpeljan TRGOVSKI LOKAL. Pogoj odkup inventarja. Inf. na ☎041/616-660 17569

MOTORNA KOLESA

Ugodno prodam PONY EXPRESS brezhiben moped. ☎738-421 17365

Prodam TOMOS AVTOMATIK, l. 98, v garanciji ali ga menjam za SKUTER z mojim doplačilom. Cena 75000 SIT. ☎326-877 17470

OTR. OPREMA

Prodam otroški avtosedež, otroški tricikel in otroški avtosedež do starosti 3 let. ☎471-414, popoldan 17476

Kupim OTROŠKI AVTOSEDEŽ od 0 do 10 kg. ☎695-172 17524

OSTALO

LESTVE iz lesa vseh vrst in dolžin dobite Zbilje 22, (061)611-078 16799

Prodam 60 l bakreni KOTEL za žganjekuho. ☎622-382 17024

Prodam slike in gobeline brez okvirov. ☎421-374 17356

Odstopim ČAJ ŽAJBELJ iz otokov. ☎327-040, zvečer 17364

Prodam poslikano KMEČKO SKRINJO ali menjam za kakšno drugo blago. ☎731-083 17395

BLAGO za prevleko kavča, novo, ugodno prodam. ☎744-659 17451

Prodam lesene GAJBICE. ☎411-914 17558

PRIDELKI

Spet vsak dan SVEŽE JAGODE na Planjavi pri Šenčurju. ☎411-026, 411-094 16938

Prodam DOMAČA JABOLKA za predelavo in rdeče korenje. ☎061/621-023 17063

Prodam JABOLČNI KIS. Matijovc Jeglič, Podbrezje 192, 73-11-44 17179

Prodam kvalitetna JESENSKA JABOLKA in HRUŠKE Viljamovke I. in II. vrsta. Strahinj 10, 471-103 17439

Beli JEDILNI in KRMILNI KROMPIR prodam. ☎731-164 17537

PREKLIC

PREKLICUJEM INDEKS Filozofske fakultete, smer-pedagogika, sociologija kulture, izdan leta 1985 na ime Cekič Slava. 17414

POSESTI

HIŠE PRODAMO PREDDVOR novejšo dvostanovanjsko hišo na parceli cca 1400 m2, KRANJ v mirnem okolju manjšo visokopritlično hišo z vrtom, 16 mio SIT, KRANJ Naklo poslovno stanovanjska hiša (16x9 m2) na parceli 1790 m2, ločen objekt z garažami in dvosobnim stanovanjem,. DOM NEPREMIČNINE, 22-33-00, 0609/650-123 11453

KRANJ Center mestno jedro poslovno stanovanjska hiša in manjši trgovski lokal z dovoljenji za dozidavo, 23 mio SIT. KRANJ CENTER mestno jedro večjo poslovno stan. vilo z garažami in parkirišči,93 mio SIT, DUPLJE novejšo večjo hišo ob zelenm pasu, (3x120 m2) na parceli 550 m2, 28 mio SIT, BLED okolica večjo hišo z vrtom, 250 m2 bivalne površine, primerne za turizem, 31,6 mio SIT. DOM NEPREMIČNINE, 22-33-00, 0609/650-123 11454

HIŠE PRODAMO Primskovo enodružinsko hišo z vrtom v mirnem okolju, 23 mio SIT, BLED novejšo hišo brez vrta + poslovni prostori, 51 mio SIT, KRANJSKA GORA samostojno hišo z zelenico in lepim razgledom, možna preureditev v več apartmajev, 32 mio SIT, BEGUNJE hiša v izgradnji (temelji) na lepi mirni lokaciji, 10,5 mio SIT, LESCE nova hiša (delno nedokončana) 10 x9 m na parceli 420 m2, 27,5 mio SIT, RADOVLJICA dvostanovanjska hiša z manjšo zelenico in parkirnimi prostori, primerna za poslovno dejavnost, 16 mio SIT. DOM NEPREMIČNINE, 22-33-00, 0609/650-123 11455

radio triglav 96 MHz

VODICE dvostanovanjska hiša + 2 garaži na parceli cca 900 m2, 47 mio SIT, SP. Gorje pri Bledu starejšo hišo na parceli 946 m2 ob gozdu, cca 9,5 mio SIT, BOHINJ Jereka, pritlično hišo z vrtom in lepim razgledom, 14 mio SIT, PREDOSLJE hišo v izgradnji z delavnico na parceli 500 m2, LJUBLJANA Dravlje nadstandardno atrijsko hišo, 340 m2 bivalne površine + atrij. DOM NEPREMIČNINE, 22-33-00, 0609/650-123 11456

HIŠE KUPIMO KRANJ z okolico takoj kupimo vrstno hišo za znanega kupca. DOM NEPREMIČNINE, 22-33-00, 0609/650-123 11457

PIA nepremičnine
podružnica Škofja Loka, poslovna hiša, Kapucinski trg 7, tel.:064/623-117 064/622-318

PARCELE PRODAMO GRADBENE RADOVLJICA 3 zazidljive parcele po 700 m2 z lok. dok., CERKLJE okolica cca 600 m2 ob zelenem pasu, 7500 SIT/m2, HRAŠE sončno parcelo z lok. dokumentacijo, 7400 SIT/m2,ŠENTURŠKA GORA, APNO, SV.LENART več zazidljivih vikend parcel po ugodnih cenah, MAČE pri Preddvoru zaz. parcelo ob gozdu, cca 400 m2, KRANJ okolica na robu vasi zaz. parcelo 1000m2 ali več.DOM NEPREMIČNINE,22-33-00,0609/650-123 11458

PARCELE KUPIMO KRANJ okolica do 15 km, kupimo več zazidljivih parcel za znane kupce, PARCELE KUPIMO Gorenjska kupimo manjšo vikend parcelo. DOM NEPREMIČNINE, 22-33-00, 0609/650-123 11459

POSESTI KRANJ Stražišče prodamo dvostanovanjsko hišo z večjimi garažami in manjšo delavnico, na parceli 580 m2, cca 30 mio SIT. DOM NEPREMIČNINE, 22-33-00, 0609/650-123, 221-673 12276

PARCELE PRODAMO KRIŽE okolica lepo zaz. parcelo cca 2000 m2, elek. , voda v bližini. DOM NEPREMIČNINE, 22-33-00, 0609/650-123, 221-673 12277

LESCE ugodno prodamo novogradnjo do I. plošče (9,5 x11,5 m) na parceli 1500 m2. DOM NEPREMIČNINE, 22-33-00, 0609/650-123, 221-673 12796

HIŠE PRODAMO KRANJ Primskovo dvostanovanjsko visoko pritl. hišo - dvojček z vrtom (20 let), 23,5 mio SIT. DOM NEPREMIČNINE, 22-33-00, 0609/650-123 13639

NEPREMIČNINE ASGARD
C. M. Tita 86, 4270 Jesenice
tel.:064 863 312
tel. in fax:064 863 292

HIŠE ODDAMO: BLED (400 m od jezera), novo HIŠO z vrtom, 120 m2 biv. površine, CK, tel., 141 000 SIT/mes, varščina. DOM NEPREMIČNINE ☎22-33-00, 0609/650-123 14435

PARCELE PRODAMO - Kranj okolica, večjo ZAZIDLJIVO komunalno urejeno parcelo za poslovno gradnjo. DOM NEPREMIČNINE ☎22-33-00, 0609/650-123 14436

KRANJ Bitnje - prodamo lepo, zazidljivo parcelo v mirnem urbanem okolju, cca. 860 m2. DOM NEPREMIČNINE ☎22-33-00, 0609/650-123 14674

za lep izgled vaših prostorov
STROJNI OMETI
INF:Tel.:061/811-579 *Mob.:0609/619-615

RADOVLJICA hiša dvojček z vrtom, cca 140 m2 bivalne površine, CTV, 2 balkona, CK na parceli cca 500 m2, 20,6 mio SIT; KRANJ STRAŽIŠČE podkletena enonadstropna hiša dvojček, 9,5 x10,5 m, 10 let, možnost izdelave mansarde, na parceli 5 44 m2, biv.površine, 180 m2, možnost menjave za 3 ss z atrijem, z doplačilom, 37,5 mio SIT. DOM NEPREMIČNINE, 22-33-00, 22-16-73, 0609/650-123 15198

HIŠE PRODAMO: JESENICE starejša hiša 300 m2, 1000 m2 parcele, potrebna adaptacije, KR. GORA center 1/2 hiše 90 m2 bivalne povr., parcela cca 520 m2, vrt, RATEČE dvostan. hiša 187 m2, parcela 400 m2, cena 10.300.000 SIT. PODKOREN 273 hiše 140 m2, zidana garaža, CK, 1280 m2 parcela, GOZD MARTULJEK prodamo st.hišo 125,5 m2 upor.površine, parcela 624 m2, CK, opremljena, velika terasa, pogled na Špik, NAKLO posl.st.stavbi cca 460m2 upor.povr. na parceli 1791 m2, opremljeni, tri garaže, primerni za obrt, zdr.dejavnost, atelje, cena po dog., RADOVLJICA prodamo dvostanovanjsko nadstandardno hiš 300 m2 upor.pov.parcela 550 m2, opremljena, mirna lokacija, ugodni plačilni pogoji.ASGARD 863-312, GSM 041/673-048

PARCELE PRODAMO: BL.DOBRAVA 2164 m2 zazidljiva za 5.360.000 SIT, BREZOVICA pri Podnartu zazidljiva 1200 m2 ali 2x600 m2, 3.300 SIT/m2, RATEČE 2000 m2 ali 2x1000 m2, kom., neurejena, v postopku zazidalnega načrta, DOVJE zaz. parcela z gradbenim dovoljenjem, 1036 m2, kom. urejena, DOVJE KAMNE zaz. 780 m2 za 6.110.000 sit, ZAVRŠNICA ŽIROVNICA prodamo parcelo 300 m2 z brunarico 34 m4, dostop asfalt, čudovita lokacija, cena 4.230.000.ASGARD 863-312, GSM 041/673-048 16325

PRODAMO DUPLJE zazidljiva parcela, sončna lega 622 m2. WILFAN Nepremičnine 360-270 16336

V KRANJU NA ODLIČNI LOKACIJI OB PROMETNICI PRODAMO POSLOVNO STAVBO, V CELOTI PRENOVLJENO, POVRŠINE 210 M2, PARCELA JE VELIKA 200 M2, cena 33 mio SIT (350.000 DEM). WILFAN Nepremičnine 360-270 16337

NAKLO prodamo obnovljeno starejšo hišo brez parcele. Nadstropje izdelano, možnost izdelave mansarde, 2 balkona, garaža, cena 12.2 mio SIT. WILFAN NEPREMIČNINE, 360-270 16338

KUPIMO VEČ ZAZIDLJIVIH PARCEL VELIKOST 1000-4000 m2. WILFAN NEPREMIČNINE, 360-270 16339

KOKRICA prodamo starejšo pritlično hišo na parceli 900 m2 za 14 mio. SIT. STANING 064 242 754

MOSTE PRI KOMENDI prodamo starejšo pritlično hišo 120m2 na parceli 550m2 za 16 mio. SIT. STANING 064 242 754

V KRANJU ALI OKOLICI KUPIMO HIŠO V GRADNJI ALI ZAZID. PARCELO. STANING 064 242 754

FITNESS CENTER
NA BRDU PRI KRANJU

FITNESS
FIT KID'S (otroška aerobika)
TELOVADBA ZA NOSEČNICE
MASAŽA
SAVNA
SOLARIJ ERGOLINE
S 27. 6. POLETNI DELOVNI ČAS
pon. - pet.: 9. - 13. in 17. - 22.30
sob., ned. in prazniki: 17. - 21.

PODJELJE prodamo sončno zazidljivo parcelo, 740 m2, razgled na Bohinj. Na parceli stoji gospodarsko poslopje. WILFAN Nepremičnine 360-270 16753

ODDAMO CERKLJE - popolnoma adaptirano HIŠO, parcela 4000 m2, komfortna, mirna lokacija, cena 94 000 SIT. WILFAN NEPREMIČNINE ☎360-270 16920

BOHINJ prodamo vikend na parceli 2500 m2, BLED Želeče prodamo cca 11000 m2 kmetijskega zemljišča. DOM NEPREMIČNINE, 22-33-00, 0609/650-123, 22-16-73 16964

BREG PRI ŽIROVNICI prodamo zazidljive parcele. ALPDOM 715-662 17431

ZGOŠA prodamo zazidljivo parcelo 626 m2. ALPDOM 715-662 17432

Za naše stranke na območju Gorenjske iščemo zazidljive parcele 500-1000 m2. ALPDOM 715-662 17433

BITNJE pri Kranju prodamo polovico stanovanjske hiše, potrebne adaptacije. ALPDOM 715-662 17434

HRAŠE pri Lescah prodamo visokopritlično stanovanjsko hišo z neizdelano mansardo, centralno kurjava na trda goriva, telefon. ALPDOM 715-662 17435

Spodnja Lipnica prodamo večjo stanovanjsko hišo z dvemi ločenimi stanovanji 150 m2 in 80 m2. ALPDOM 715-662 17436

Kupimo Škofja Loka okolica do Radovljice enodružinsko, novejšo samostojno HIŠO z malo zemljišča, za gotovino. ☎041/647-547 17459

JESENICE na lepem kranju zelo ugodno prodamo stanovanjsko hišo 200 m2 površine. Hiša je v celoti obnovljena, velikost parcele 831 m2. PIA NEPREMIČNINE, 622-318, 623-117 17463

STARI VRH nad Škofjo Loko prodamo nov BIVALNI VIKEND, tloris 8x7m. Velikost parcele 283 m2. PIA NEPREMIČNINE, 622-318, 623-117 17464

ZALOG pri Cerkljah prodamo starejšo kmečko hišo 130 m2 bivalne površine + klet in podstrešje. Pritličje obnovljeno, možnost bivanja, CK na plin - velikost parcele 632 m2. PIA NEPREMIČNINE, 622-318, 623-117 17465

TV-VIDEO-AUDIO-HI-FI
ALF
ZASTOPSTVO IN PRODAJA
PIONEER Sherwood
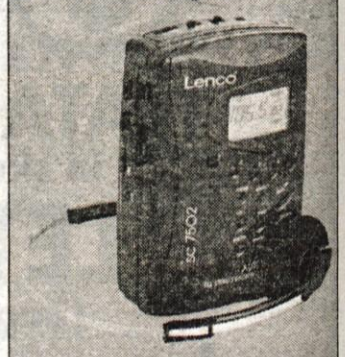

UGODNA PONUDBA NA 6 ČEKOV BREZ OBRESTI 6 X 2.000 SIT
PRI NAS JE DENAR VREDEN VEDNO VEČ
IZPOSOJA SONY VIDEO KAMERE
CANKARJEVA 5, KRANJ
TEL.:064/222-055

ATM
ELEKTRONIK d.o.o.
4280 KRANJSKA GORA,
SAVSKO NASELJE 33
TEL./fax:064/881-910, 881-484
UGODNE CENE OGLAŠEVANJA NA VIDEOSTRANEH IN MED PROGRAMOM

DOVJE MOJSTRANA prodamo lepo stanovanjsko hišo z zunanjim pokritim bazenom, CK na olje, vsi priključki, velikost parcele 692 m2. PIA NEPREMIČNINE, 622-318, 623-117 17466

SEBENJE - prodamo lepo sončno zazidljivo parcelo, 2400 m2, cena-dogovor. PIA NEPREMIČNINE, 622-318, 623-117 17467

Samostojno HIŠO ali PARCELO kupim v okolici Kranja (do Ljubljane), po možnosti brez posrednika. ☎0609/619-700 17565

PRIREDITVE

NARODNO ZABAVNI TRIO VAM POPESTRI VAŠE PRAZNOVANJE z DOBRO GLASBO ter troglasnim petjem in humorjem. ☎312-327 16134

Trio GORENJSKI NAGELJ igra na porokah, obletnicah. ☎558-353 17421

POSLOVNI STIKI

ODKUPUJEMO DELNICE PID-ov: Mercata, Maksima, NFD, Triglav, Krona, Kmečki skladi in ostale delnice (Sava, Merkur, Živila, Žito itd.), ki še ne kotirajo na borzi po dnevno najvišjih odkupnih cenah. ☎064/380-100, 380-10-16, 380-10-40 16714

RAZNO PRODAM

Prodam suha BUKOVA DRVA, cena zelo ugodna. ☎738-851 17010

Prodam bukova DRVA in HRASTOV ŽAGAN LES. ☎461-374 zvečer 17371

STAN. OPREMA

SPALNICO poceni prodam. ☎622-210 17378

Dva fotelja in kavč podarimo, če odpeljete. ☎061/613-335 17442

5 m dolg, skoraj nov, volnen tekač, ugodno prodam. ☎744-659 17448

Prodam raztegljiv KAVČ in dva fotelja. Brankovič, Hrastje 188 17452

Poceni prodam ležišče z jogijem 90x190. ☎311-872 17491

ŠPORT

Prodam otroške ROLERJE ŠT. 34 za 2000 SIT. ☎730-232 17354

STORITVE

INOX DIMNIKI - imate madeže, rosenje na fasadi ali v stanovanju? Opravljamo VRTANJE, INSTALACIJO DIMNIKOV, tudi novogradenj. Informacije in naročila: INOX ☎0609/645-581 7129

GRADBENIŠTVO S-BOR d.o.o.
asfaltiranje, tlakovanje, zidarska dela komplet objektov ali adaptacij, izdelava strojnih estrihov.
Tel.: 061/813-870, 041/667-076

TV SERVIS VSEH ZNAMK - tudi na domu. Montaža in servis TV in SAT ANTEN. PRODAJAMO TELEVIZORJE GORENJE PO NAJNIŽJIH CENAH - brezplačna dostava in priklop. ☎738-333 ali 041/628-616 7677

SERVIS PEN - PRIDEMO TAKOJ! Popravila pralnih, pomivalnih, sušilnih strojev, štedilnikov, bojlerjev. ☎242-037 in 041/691-221 7768

SERVIS TV, VIDEO, GLASBENIH STOLPOV IN VIDEO KAMER vseh proizvajalcev. Jože Čujič, Smledniška 80, Kranj, odprto od 9.-12. in od 14.-17. ure, ☎324-698 ali na terenu 0609/63-63-60. Pridemo tudi na dom! 8361

AG GANTAR
Bratov Praprotnik 10, NAKLO
Tel./fax:064/471-035
PRODAJA IN MONTAŽA IZPUŠNIH SISTEMOV TER AVTOMOBILSKIH BLAŽILCEV MONROE

ROLETE, ŽALUZIJE, LAMELNE PLISE ZAVESE, HARMONIKA VRATA, TUŠ KABINE - lahko naročite na ☎211-418 ali 714-519 9120

IZDELUJEMO PREDELNE in OBODNE STENE, STROPOVE in celotne MANSARDE po sistemu knauf ter MONTAŽA SPUŠČENIH STROPOV. VGRAJUJEMO STREŠNA OKNA in NOTRANJA VRATA. Šuštar Roman S.P. ☎064/227-050 10073

STROJNI TLAKI - ESTRIHI
tel.:0609 625 474
061 812 608

LAMELNE in PLISE ZAVESE, ROLOJE, MARKIZE in SCREENE VAM IZDELAMO in MONTIRAMO. ROLETARSTVO NOGRAŠEK ☎061/651-247 15013

NEOPAZNI hermi STRELOVODI proizvajamo, prodajamo, montiramo, svetujemo - NAKLO, Struževo 66 (Na Polici), tel.fax. 472-211 15784

IZVAJAMO vsa SLIKOPLESKARSKA DELA v stanovanjih in na fasadah, BARVANJE oken, vrat in napuščev, izdelava demit fasad. ☎22-11-74, 041/724-143 16208

Asfaltiranje dvorišč, cest, dovoznih poti, tlakovanje dvorišč, strojni izkop in odvoz. Prevzem kompletnih zidanih del, novogradnje in adaptacije, pleskarska in keramična dela ter fasade. **Gradbeni ing., d.o.o., Kamnik** 061/817-285, GSM 041/643-529

TV, VIDEO, CD, STOLP in ostalo zabavno elektroniko vam popravimo v PROTON SERVISU, Bleiweisova 2 (kino Center), ☎222-004 16254

ELEKTROINSTALACIJE EPNEZ s.p. izvajam vse vrste elektro instalacij. ☎311-530 in 041/735-949 16583

Asfaltiranje in tlakovanje dvorišč, dovoznih poti in parkirišč, polaganje robnikov ter pralnih plošč. ☎061/813-642, GSM 041/680-751 16821

SANACIJA DIMNIKOV iz nerjaveče pločevione, vrtanje, zidanje v enem dnevu. ☎041/714-108, 041/676-975 ali zvečer 063/715-526 16976

Tlakovanje, dvorišč, dovoznih poti in parkirišč, polaganje robnikov in pralnih plošč. ☎326-819, 041/711-842 17094

Popravila vseh vrst TV APARATOV TV GORENJE TUDI NA DOMU. ☎331-199 17171

SVETUJEM in POMAGAM s pomočjo angelskih in ciganskih kart. Vse inf. na ☎330-126, Nataša Petrič, IZIS S.P. 17229

KROVSTVO, TESARSTVO, PREKRIVANJE STREH, montaža, notr. opaža in balkon. ograj. ☎041/733-578 17238

IZPOSOJA orodja Hilti za "štemanje" in vrtanje. ☎411-808 17351

RAČUNOVODSKE STORITVE za mala podjetja. ☎331-061 17360

Ali potrebujete prevoz tovora ali se selite? KOMBI PREVOZI po najnižjih cenah. ☎621-609, 041/718-895 17361

OGRAJE - kovane in MREŽE protivlomne po ugodni ceni. ☎451-129 17401

VODOVODNO INŠTALACIJO V KOPALNICI (komplet z zidavo+pečarjem) ALI HIŠI TER MANJŠA POPRAVILA - VAM NAREDIMO STROKOVNJAKI PO ZMERNIH CENAH IN KVALITETNO. ☎561-469 17404

SERVIS, POPRAVILA in PRODAJA rabljenih pralnih strojev. ☎332-350, 325-917 17419

Popravilo elek.ročnih aparatov in elek. ročnega orodja in izvedba elek. instalacij vseh vrst. ☎558-224 17446

BOJLERJI, KOTLIČKI, PIPE, VENTILI, POMIVALNI, PRALNI STROJI, ŠTEDILNIKI, ELEKTROINSTALACIJE - popravilo, montaža. ☎325-815 17509

VODIM ZA S.P., D.O.O. KNJIGOVODSKE in RAČUNOVODSKE LISTINE. ☎421-069 17546

STANOVANJA

KRANJ Planina I 2 ss, 63,30 m2/II, vsi priklj., 9,2 mio SIT, RADOVLJICA 2 ss 50 m2/IV. balk. CK, opremljeno, 8,5mio SIT, KRANJ Planina 2 ss, 56 m2/pr., vsi priklj. balkon, novejše, 13,3 mio SIT, KRANJ Planina I, 2 ss, 60 m2/VI, vsi priklj. zastkl. balkon, 9,4 mio SIT, KRANJ Planina III, 2,5 ss, 75,3 m2/V, vsi priklj., balkon, 11,6 mio SIT, KRANJ-Planina III 2,5 ss, 75 m2/II, vsi priklljučki, balkon, 12,6 mio SIT. DOM NEPREMIČNINE, 22-33-00, 0609/650-123 11446

WILFAN
Nepremičnine
Koroška 10, 4000 KRANJ
Tel.: 064/360-270, 360-260

KRANJ STRUŽEVO 58 m2 v hiši, garaža, vrt, terasa, 8,4 mio SIT, KRANJ Vodovodni stolp, 3 ss, 74n m2/III, balkon, 10,2 mio SIT, KRANJ Valjavčeva ul., 3 ss/III, 73,80 m2, obnovljeno, CK plin, 11,6 mio SIT, DOM NEPREMIČNINE, 22-33-00, 0609/650-123 11450

STANOVANJA NAJAMEMO KRANJ z okolico nujno najamemo 1 ss ali 2 ss za podjetnika (2 osebi). DOM NEPREMIČNINE, 22-33-00, 0609/650-123 11452

STANOVANJA PRODAMO: Kranj Zlato polje: novo 1 ss, 33 m2/II., vsi priključki, 6,86 mio SIT, BLED 1 ss, 32,5 m2/PR, vsi priključki, 7,05 mio SIT, KRANJ Zlato polje novo 3 ss, 86,34 m2/I + 5 m2 kleti, vsi priključki, balkon, 18 mio SIT, DOM NEPREMIČNINE, 22-33-00, 0609/650-123, 221-673 12274

PRODAMO STANOVANJA: Begunje, novejše, 3 ss/III, 80 m2, vsi priključki, WC ločen, 12,2 mio SIT, KRANJ Zlato Polje - 1 ss, 38.30 m2/PR, 6.5 mio SIT, KRANJ Planina I; 39.60 m2/II, vsi priključki, 6.2 mio SIT. DOM NEPREMIČNINE ☎22-33-00, 0609/650-123 14434

STANOVANJA ODDAMO ŠKOFJA LOKA novejše 70 m2/PR+atrij, garaža, lasten vhod, vsi priključki, kuhinja opr. DOM NEPREMIČNINE, 22-33-00, 22-16-73, 0609/650-123 15199

NEPREMIČNINE

40 let domplan kranj, d.d.
kranj,bleiweisova 14 p.p.139,
tel.064/268-700,
fax:064/211-864
upravljanje in vzdrževanje stanovanj
Promet z nepremičninami
Odgovornost in strokovnost zagotavljata zanesljivost in uspeh.

STANOVANJA KRANJ Šorlijevo nas., 3 ss, 72 m2/III, CK, balkon, CATV, prenovljeno, 13,1 mio SIT, KRANJ Zlato polje 3 ss, 62,50 m2/III, 2 x balkon, CK, obnovljeno, parking, ugodno prodamo. DOM NEPREMIČNINE, 22-33-00, 0609/650-123, 22-16-73 15200

RADOVLJICA: Cankarjeva ul. 48 m2/II., CK, CTV, lep razgled, 8 mio SIT. DOM NEPREMIČNINE 22-33-00, 0609/650-123, 22-16-73 15955

STANOVANJA PRODAMO: RADOVLJICA 1 ss 37 m2 za 5.625.000 SIT, HRUŠICA 3 ss 64 m2 in 2 ss 53 m2, JESENICE 3 ss 72 m2, 3 ss 62,5 m2 v bloku, KR.GORA oddamo v najem 1,5 ss + 2 ss, RADOVLJICA prodamo 2,5 ss v bloku, 54 m2, JESENICE 3 ss 69,72 m2 v bloku in 2 ss cca 55 m2 v stolpnici, JAVORNIK 4 ss 100 m2 za 6.110.000SIT in 2x2 ss, JESENICE 3 ss v bloku menjamo za 2 ss nizko nadstropje, JESENICE 3 ss v hiši, vrt, garaža, 66,18 m2, 1/2 balkona, za ceno 6.410.000 SIT, KR. GORA oddamo v najem 2ss, 43 m2. ASGARD 863-312, GSM 041/673-048 16324

PRODAMO KRANJ PLANINA 2 ss, 60 m2, lepo vzdrževano, CK, KTV, telefon, lep razgled. WILFAN Nepremičnine 360-270 16342

ODDAMO KRANJ Nazorjeva 2 ss, 4. nadstropje, opremljeno, telefon, KTV, cena 42300.00 SIT, HRUŠICA 2 SS, 65 m2 v bloku, novejše, I. nadstr., cena 423.00,00 SIT, Cerklje 2 ss v večstanovanjski hiši 48 m2, pritličje 33.000 SIT. WILFAN Nepremičnine 360-270 16754

22 letna študentka ob delu, zaposlena, najame GARSONJERO ali 1 sobno STANOVANJE s CK, v Kranju ali okolici. Cena do 20 000 SIT/mes. Cenjene ponudbe pošljite na Gorenjski Glas, Zoisova 1, Kranj, šifra: RESNA 17020

Kranj - Zlato Polje, novo GARSONJERO z balkonom, prodam - takoj vseljiva. ☎061/223-437 in 041/693-968 17095

STANOVANJA ODDAMO KRANJ Planina III garsonjero, 31,5 m2/I. delno opremljeno, 33.000 SIT/mes, letno predplačilo. DOM NEPREMIČNINE, 22-33-00, 0609/650-123, 22-16-73 17144

Škofja Loka prodamo večje 4 sobno stanovanje + kopalnica, kuhinjsa, shramba in klet. Iz stanovanje dostop na lastno zelenico, velikost 103 m2. ☎041/647-547 17235

Mamica in dva otroka nujno iščejo prebivališče do 20.000 SIT mes. ☎221-387 17357

V najem oddam GARSONJERO, CK, telefon, plačilo: pomoč pri učenju četrtošolke. Šifra: POŠTENOST 17396

LESCE prodamo udobno 3 ss 76,32 m2 v pritličju, telefon, centr. ogrevanje, balkon. ALPDOM 715-662 17424

BOHINJSKA BISTRICA prodamo 2 ss v III. nad. 50,42 m2. ALPDOM 715-662 17425

RADOVLJICA ul. Staneta Žagarja prodamo lepo ohranjeno 2 ss, CK na plin, telefon, kab.priklj., zastekljen balkon. ALPDOM 715-662 17426

BEGUNJE prodamo 3 ss obnovljeno 80 m2 v III. nads. ALPDOM 715-662 17427

Kupim GARSONJERO velikosti do 30 m2 v Kranju ali v Primorju. Plačilo takoj z gotovino. ☎291-063 od 8. do 14. ure 17440

Škofja Loka Novi svet prodamo garsonjero 27 m2 , II. nads. ogrevanje na trda goriva-nizek blok. PIA NEPREMIČNINE 622-318, 623-117 17453

Škofja Loka Partizanska cesta prodamo 2 ss s kabinetom 52 m2 CK ogrevanje in vsi priključki, PIA NEPREMIČNINE, 622-318, 623-117 17454

ŠKOFJA LOKA PODLUBNIK prodamo 2 ss 62 m2, 7. nadstr. in vsi priključki. PIA NEPREMIČNINE 622-318, 623-117 17456

ŠKOFJA LOKA PODLUBNIK prodamo 2 ss s kabinetom, 52 m2, CK, ogrevanje, vsi priključki. PIA NEPREMIČNINE, 622-318, 623-117 17457

Družba R & A, d.o.o., Jesenice, Cesta železarjev 8, najame opremljeno enosobno stanovanje v centru Jesenic, Hrušice ali Blejske Dobrave, za obdobje enega leta, za potrebe vodstvenega kadra.
Informacije: Kadrovska služba Rotomatike, d.o.o., Spodnja Idrija telefon: 065/176 335

ŠKOFJA LOKA Frankovo nas. prodamo 2 ss, 57 m2, 2. nadstr. nizek blok, vsi priključki. PIA NEPREMIČNINE, 622-318, 623-117 17458

ŠKOFJA LOKA prodamo 3 ss, v prvem nadstropju stanovanjske hiše 114 m2, etažna CK, vsi priključki, ugodno. PIA NEPREMIČNINE, 622-318, 623-117 17460

ŠKOFJA LOKA PODLUBNIK prodamo 3 ss, 9. nadstr., CK, vsi priključki. PIA NEPREMIČNINE, 622-318, 623-117 17461

ŠKOFJA LOKA CENTER prodamo 3 ss, mansardno stanovanje, 80 m2, CK etažna, vsi priključki, popolnoma obnovljeno. Stanovanje je v trinadstropni stanovanjski hiši. PIA NEPREMIČNINE, 622-318, 623-117 17462

Najamem garsonjero, 1 ss, stanovanje v hiši ali sobo v Kranju, za ugodno ceno, brez predplačila ali največ trimesečno predplačilo. ☎326-877 17469

Oddam POSLOVNI PROSTOR, primeren za delavnico ali skladišče, 80 m2, 40.000 SIT/mes. Oddamo tudi SOBO v Šenčurju. ☎411-214 17473

Prodam 2 sobno stanovanje v Kranju. ☎862-693 17478

KRANJ za ustanovo NAJAMEMO komfortno, opremljeno garsonjero ali enosobno stanovanje. Redno plačilo zagotovljeno. WILFAN Nepremičnine, 360-270 17486

Prodam GARSONJERO, velikosti 34 m2, 2. nadstr., nizek blok, v Kranju na Planini III. ☎331-217 17535

2 sobno STANOVANJE, 66 m2, v Kranju, Planina II (Juleta Gabrovška 19), prodam za 10.200.000 SIT. ☎331-084 17551

KRANJ, Planina I prodamo 60 m2 veliko dvosobno stanovanje, vzdrževano, v 6.nadstropju, z razgledom na polje in mirno okolico. Cena: po dogovoru. **SVET NEPREMIČNINE 330 112.**

KRANJ, Planina I 78 m2. Na Cesti 1. maja prodamo trisobno stanovanje v četrtem nadstropju. Izredno lepo vzdrževano, funkcionalna raspored-itev,mirni sosedje, v sobah so novi parketi, je takoj vseljivo, ima velik balkon in vse priključke. Cena: 11,1 mio SIT (117.000 DEM). **SVET NEPREMIČNINE 330 112.**

KRANJ, Planina I prodamo 98 m2 veliko luksuzno opremljeno štirisobno stanovanje v mansardi nizkega bloka, popolnoma prenovljeno. V dnevni sobi je odprt kamin, poleg pa manjši rastlinjak, po tleh je klinker, drugod lamelni parket, CK-etažna, možno je odkupiti tudi garažo. V račun se vzame tudi manjše stanovanje. Cena je14,1 mio SIT (150.000 DEM). **SVET NEPREMIČNINE 330 112.**

KRANJ, Planina II prodamo 89 m2 veliko luksuzno opremljeno trisobno stanovanje v tretjem nadstropju, popolnoma prenovljeno. nova kopalnica in wc, nova vrata in parketi. Stanovanje ima lep razgled, je funkcionalno in takoj vseljivo. Cena je15,2 mio SIT (160.000 DEM). **SVET NEPREMIČNINE 330 112.**

KRANJ, Planina II prodamo 66 m2 veliko dvosobno stanovanje v drugem nadstropju visokega bloka, vzhodna lega, vseljivo konec avgusta. Cena je 10,1 mio SIT (108.000 DEM). **SVET NEPREMIČNINE 330 112.**

KRANJ, na atraktivni lokaciji prodamo 100 m2 veliko stanovanje v pritličju meščanske hiše. Stanovanje bo potrebno obnoviti. V ceni 11,4 mio SIT (120.000 DEM) sta upoštevana tudi garaža in vrt. **SVET NEPREMIČNINE 330 112.**

hitro in poceni STROJNI TLAKI
informacije:
Tel.:061/841-846, Mob.:0609/629-514

KRANJ, Mlakarjeva ulica - prodamo 74 m2 veliko, popolnoma prenovljeno trisobno stanovanje v prvem nadstropju nizkega bloka, s pogledom na teniška igrišča. CK in KATV sta v stanovanju. Cena stanovanja je 13,1 mio SIT (140.000 DEM). **SVET NEPREMIČNINE 330 112.**

ŠKOFJA LOKA, center prodamo atraktivno 80 m2 veliko trisobno stanovanje v mansardi trinadstropne meščanske hiše z razgledom na Mestni trg, popolnoma prenovljeno, cena pa je ugodnih 10,4 mil SIT (110.000 DEM). **SVET NEPREMIČNINE 330 112.**

ŠKOFJA LOKA, Kamnitnik naprodaj je veliko, komfortno stanovanje, ki ga sestavljajo štiri sobe, dve kopalnici, kuhinja, shramba in klet. Iz balkona ima neposreden dostop na lastno zelenico. Stanovanje leži na sončni strani in na 103 m2 površine nudi veliko udobja zahtevni družini. Njegova cena je 18,5 mil SIT (195.000 DEM). **SVET NEPREMIČNINE 330 112.**

GOLNIK prodamo 51 m2 veliko dvosobno stanovanje v tretjem nadstropju nizkega bloka, obrnjeno na vzhod, ogrevano na trda goriva ali na termoakumulacijsko peč, vseljivo pa po dogovoru. Cena stanovanja je 6,1 mio SIT (65.000 DEM). **SVET NEPREMIČNINE 330 112.**

radio triglav
4270 JESENICE
TRG TONETA ČUFARJA 4
telefon: 064 861 012, fax: 064 861 302
kontaktni studijski telefon: 064 862 862
frekvence: UKV 96,0 89,8 101,1 101,5 Mhz

LJUDSKA UNIVERZA ŠKOFJA LOKA

izobraževanje za pridobitev visoke strokovne izobrazbe

VISOKA UPRAVNA ŠOLA
izredni študij v Škofji Loki
vpis v 1. letnik
Vpisni pogoj: zaključena katerakoli štiriletna srednja šola

VISOKA ŠOLA ZA MANAGEMENT
izredni študij v Škofji Loki
vpis v 1. in 3. letnik
Vpisni pogoj: zaključena katerakoli štiriletna srednja šola za vpis v 1. letnik oz. višja šola za vpis v 3. letnik

Prijave in informacije - telefon: 656-137, 656-138
www.lu-skofjaloka.si

izberite svojo pot do znanja

GORENJSKI KABEL®
ŽIROVNICA

BLED prodamo lepo ohranjeno, 32 m2 veliko enosobno stanovanje, primerno tudi kot vikend, ki se nahaja v pritličju alpskega bloka. Lokacija je ugodna, stanovanje je vseljivo takoj, stane pa 7 mio SIT (75.000 DEM). **SVET NEPREMIČNINE 330 112.**

ŽIROVNICA, Moste prodamo novejšo 33 m2 veliko garsonjero v prvem nadstropju, na zelo atraktivni lokaciji, primerno tudi za vikend, z vsemi priključki, vseljivo takoj, cena pa je 5,1 mil SIT (54.000 DEM). **SVET NEPREMIČNINE 330 112.**

BLED ALPSKI BLOKI prodamo zelo lepo triinpolsobno stanovanje 82 m2, komfortno, z velikim balkonom, takoj vseljivo, za 15.980.000 SIT (170.000 DEM). **POSING 064 863 150**

JESENICE manjše dvosobno stanovanje, 46 m2, IV. nad., prodamo za 4.324.000 SIT (46.000 DEM). **POSING 064 863 150**

RADOVLJICA NA GRADNIKOVI dvosobno stanovanje, 50 m2, komfortno, z balkonom, kompletno opremljeno, prodamo. **POSING 064 863 150**

BLED ALPSKI BLOKI prodamo lepo enosobno stanovanje, 33 m2, za 7.050.000 SIT (75.000 DEM). **POSING 064 863 150**

BLED DOBE manjše dvosobno stanovanje, 48 m2, vsi priključki, prodamo za 9.212.000 SIT (98.000 DEM). **POSING 064 863 150**

ŠK. LOKA FRANKOVO prodamo novejše enosobno stanovanje 40 m2, I. nad., balkon, vsi priključki, za **7.355.000 SIT (78.000 DEM). POSING 064 224 210**

KRANJ PLANINA II prodamo dvosobno stanovanje, 66 m2, vsi priključki, II. nad., velik balkon, takoj vseljivo, za 10.206.000 (108.000 DEM). **POSING 064 224 210**

KRANJ PLANINA I prodamo dvosobno stanovanje 60 m2, vsi priključki, vzdrževano, zast. balkon, cena po dogovoru. **POSING 064 222 076**

KRANJ DRAŽGOŠKA prodamo komfortno dvosobno stanovanje, 56 m2, takoj vseljivo, za **8.649.000 SIT (93.000 DEM). POSING 064 222 076**

KRANJ PLANINA I prodamo trisobno stanovanje, 77 m2, CK, KTV, balkon, TAKOJ VSELJIVO, cena po dogovoru. **POSING 064 224 210**

ŽELEZNIKI prodamo trosobno stanovanje 70,50 m2, komfortno, za **6.318.000 SIT (67.000 DEM). POSING 064 222 076KRANJ PLANINA III** prodamo duplex štirisobno stanovanje 90 m2, 2 atrija, komfortno, za **17.000.000 SIT (180.000 DEM). POSING 064 222 076**

NA PODROČJU KRANJA, ŠKOFJE LOKE IN MEDVOD IŠČEMO STANOVANJA RAZLIČNIH VELIKOSTI ZA ZNANE KUPCE! TEL.: 064 227 202

KRANJ - ŠORLIJEVA prodamo 2-sobno stanovanje 54m2, C.K. TEL. za 8 400.000 SIT ali 90.000 DEM. STANING 064 242 754

PLANINA - J. Puharja prodamo 2 sobno stanovanje 60m2, C.K. TEL. za 9 450.000 SIT ali 100.000 DEM. STANING 064 242 754

PLANINA II prodamo 2 sobno stanovanje 66m2, C.K. TEL.CTV. za 10.200.000 SIT ali 108.000 DEM. STANING 064 242 754

PLANINA I prodamo 2,5 sobno stanovanje 54,8m2, C.K. TEL. CTV. za 8.300.000 SIT ali 88.000 DEM. STANING 064 242 754

V KRANJU KUPIMO GARSONJERO ALI 1 SOBNO STANOVANJE S C.K. STANING 064 242 754

NA PLANINI III ODDAMO opremljeno garsonjero za 28 500SIT/mes., 1-letno predplačilo. STANING 064 242 754

KRANJ - VODOVODNI STOLP ODDAMO opremljeno 2 sobno stanovanje s C.K., pritličje stanovanjske hiše za 52.000SIT. STANING 064 242 754

VARSTVO

VARSTVO otrok na našem domu. Šifra: ŠENČUR 17389

VOZILA DELI

Prodam 4 letne gume s platišči za fičota, gume so skoraj nove in ostale dele za fičkota. ☎736-794 17492

VOZILO KUPIM

Kupim R 5 od l.90 - 94. Sem resen kupec. ☎411-893 17029

Kupim R 5 od l. 90 - 94, takojšnje plačilo v gotovini! ☎242-577 17498

RDS STEREO
89.8
91.2
96.4
RADIO SORA
V ČETRTEK VANDRANJE s HARMONIKO PO POLNOČI

LEKERO, Cesta za Rupo 45
4000 Kranj
Tel.: 064/245-125, Fax: 064/245-124
http://www.lekero.si

• V zalogi velika izbira **španskih keramičnih ploščic** priznanega proizvajalca **GRES DE NULES - KERABEN (ISO 9001)**
- keramične ploščice za kopalnice in kuhinje
- visoko kvalitetne talne keramične plošice (tudi za terase, balkone)
- keramična tla prihodnosti MARATHON - odpornost, pestrost, higieničnost, varnost in stil

• **POLETNA AKCIJA KOPALNIŠKE KERAMIKE**
• **VELIKA IZBIRA KOPALNIŠKEGA POHIŠTVA**
• **Nudimo vam tudi:**
- kadi, tuš kadi, pršne zaslone
- enoročne, mešalne baterije (HANSA, SCHMIDLER)
- okna, vrata MARKIZE ter vse vrste senčil
- laminatne talne plošče ter stenske in stropne obloge

Obiščite nas v našem razstavno-prodajnem salonu vsak dan od 8.00 do 19.00, v soboto od 9.00 do 12.00 ure. VABLJENI!

Iz središča Slovenije v Vaše srce
89,7MHz **Radio GEOSS** 89,7MHz
Fax 061/883-740, telefon 061/885-252, GSM 041-682-146

VOZILA

Odkup, prodaja vozil ter možna menjava staro za staro. ADRIA AVTO, ☎634-148 in 0609/632-577 579

AVTO JAKŠA S.P. - ODKUP, PRODAJA CELIH IN POŠKODOVANIH VOZIL, KREDITI, PREPISI, KLEPARSKE, LIČARSKE IN AVTOVLEČNE STORITVE. ☎241-168, GSM 041/730-939 10750

HYUNDAI ACCENT 1,3 LSi, nov, izredno ugodna cena že od 1.399.000 SIT (14 900 DEM), možna menjava staro za novo, ugoden kredit. ☎061/716-221 ŠUBELJ DOMŽALE 14729

HYUNDAI LANTRA 1,6 GLSi, nov, servo volan, centralno zaklepanje, el. paket, avtoradio, izredno ugodna cena, 1.999.000 SIT (21 200 DEM). Možna menjava staro za novo, ugoden kredit. ☎061/716-221 ŠUBELJ DOMŽALE 14730

HYUNDAI COUPE 1,6 BASE, nov, zračni blazini, servo volan, centralno zaklepanje, el. paket, strešno okno, avtoradio, izredno ugodna cena, 2.450.000 SIT (26.060 DEM). Možna menjava staro za novo, ugoden kredit. ☎061/716-221 ŠUBELJ DOMŽALE 14731

HYUNDAI GALLOPER 2,5 TDI, nov, servo volan, centralno zaklepanje, el.paket, ALU platišča, avtoradio, merilec temperature, naklona, višinomer, cena 3.619.000 SIT (38 490 DEM). Možna menjava staro za novo. Ugoden kredit! ☎061/716-221 ŠUBELJ DOMŽALE 14732

MITSUBISHI CARISMA 1,6 GLXi, nov, 4 x zračna blazina, ABS, klima, el. stekla, el. ogledala, servo volan, centralno zaklepanje, ugodna cena - 2.733.000 SIT (28 890 DEM). Možna menjava staro za novo. ☎061/716-221 ŠUBELJ DOMŽALE 14733

RENAULT MEGANE 1,6 e RN, prva registracioja 2/97, 28 700 km, kov. modre barve, 5 vrat, reg. celo leto, servo volan, avtoradio + CD, centralno dalj. zaklepanje, garažiran, zelo ugodno prodam. ☎041/644-991, Jernej 14736

HYUNDAI PONY 1.5 GLSi, l. 94, 5 vrat, prvi lastnik, katalizator, srebrne barve, el.stekla, avtoradio, spojler, CZ, 73000 km, garažiran, lepo ohranjen in vzdrževan, prodam ugodno. ☎061/716-221 15555

ODKUP-PRODAJA-PREPISI-KREDITI RABLJENIH VOZIL. ☎242-600, 242-300, 041/668-283 MARK MOBIL, d.o.o. 15775

GAVALA,D.O.O. GOLF - gotovinski odkup, prodaja in prepis rabljenih vozil ter menjava staro za staro. ☎041/673-726, 0609/331-542 15888

VW HROŠČ, letnik 1976, registriran 2/99, prodam. Cena po dogovoru. ☎561-093, 561-038 zvečer 15984

ODKUP - PRODAJA RABLJENIH VOZIL - GOTOVINSKO PLAČILO - UREDIMO PREPIS. ☎323-298, 0609/643-202 16475

RENAULT TRAFIC FURGON 1000 D, l. 91/6, reg. do 99/7, 130.000 km, carinsko opremljen, prvi lastnik, prodam. ☎561-038, zvečer 16961

Prodam dobro ohranjen R 18, letnik 1985, cena 300.000 SIT. ☎714-879 17359

ESCORT 1.6 16V, l.97, klima, ABS, alu platišča, prodam. ☎0609/626-147 17379

Prodam GOLF DIESEL, l.86, temnordeč, reg. do 6/99, dobro ohranjen, 149.000 km. ☎411-452 17380

Prodam R4 GTL, 88.000 km, zelo dobro ohranjen. ☎431-105 17381

CORRADO G 60, l. 90, reg. do 8/99 prodam ali menjam. ☎323-235 17406

Prodam SUBARU 4 WD JUSTY, letnik 1990. ☎563-945 17408

KADETT 1.3 SOLZA, reg. do 6/99, servisiran, odlično ohranjen, cena 430.000 SIT. ☎491-263 17413

Prodam GOLF 1.3 l. 81, neregistriran, dobro ohranjen, cena 120.000 SIT. ☎802-031 17417

Prodam BMW i, letnik 91, 120.000 km, garažiran, lepo ohranjen. ☎411-893

UGODNO PRODAMO TRAFIC FURGON l. 87, CLIO 1.4 RT, 5 v l. 94, CLIO 1.4 RT, 5 v, l. 93, CLIO 1.2 RN, 3 v, l. 96, LAGUNA 1.8 RT l. 95, SUZUKI SWIFT 1.3 GL, 3 v, l. 95, SUZUKI SWIFT 1.3 GL, 4 v, l. 94. Za vsa vozila možen kredit brez pologa. Vozila so servisirana. ☎428-0011 ali 428-0012, RENAULT Preša Cerklje 17468

LIVADA,d.o.o. AVTOINTEX, proda več vozil: R 5 FIVE l. 94, MAZDA 323 1.3 i l. 90, FORD SIERA 1.6 LX l. 89, OPEL CORSA 1.2 CITY l. 93, GOLF l. 82, 89, AX 14 TGD l. 91, BX 16 TRS l.86, CX 25 GTI l. 85, R 9 GTL l. 89, KADETT 1.3 S l. 87, FIAT CROMA 1600 l.90, ŠKODA FORMAN 135 LS l. 91, AUDI 100 2.5 TDI AVANT l. 92, LADA NIVA 1600 l.86, 88, 95. Možna menjava staro za staro, nakup na kredit, prepisi vozil. ☎224-029 17471

Prodam AUDI 80 CL 1,6 letnik 82, cena po dogovoru. ☎225-206 dopoldan 17497

Ugodno prodam R 4, l.88, reg. do 4/99. ☎863-730 17501

Prodam GOLF JXD, l.12/90, 5 V, 5 P, kovinska barva, al. platišča, strešno okno, radio. Cena po dogovoru. Inf. na ☎725-370 17502

Prodam RENAULT MEGANE 1,4 RN z RT opremo, l.96 ali menjam za manjši avto. ☎718-523 17507

Prodam GOLF letnik 94, 1.9 diesel, 65 000 km, bele barve, odlično ohranjen, garažiran. ☎411-893 17510

OMEGA 2.0 16 V, l.94, met. črna, 98 000 km, servisna, klima, 2 x air bag, ABS, el. oprema, reg. do 8/99, 2.258.000 SIT ali 23 900 DEM. AVTO LESCE ☎719-118 17511

GOLF JXB, l.90, bel, 5 V, reg. do 12/98, ohranjen, 652 000 SIT ali 6 900 DEM. AVTO LESCE ☎719-118 17512

R 5 FIVE, l.95, bela, 5 V, 1. lastnik, reg. do 2/99, TS, 708 000 SIT ali 7 500 DEM. AVTO LESCE ☎719-118 17513

PONY 1,3 letnik 90, metalno siv, AR, ohranjen, 425 000 SIT ali 4 500 DEM. AVTO LESCE ☎719-118 17514

BMW 850 i, l.90, črn, klima, SS, AIR BAG, nove gume, reg. do 4/99, 2.930.000 SIT ali 31 000 DEM. AVTO LESCE ☎719-118 17515

CALIBRA 2.0 i, l.91, rdeča, 99 000 km, nove gume, ABS, ALU, s. streha, dalj. CZ, AR, ohranjena, 1.474.000 SIT ali 15 600 DEM. AVTO LESCE ☎719-118 17516

AX 1,1 letnik 94, bel, reg. do 4/99, zelo ohranjen, 689 000 SIT ali 7 300 DEM. AVTO LESCE ☎719-118 17517

R 5 CAMPUS, l.92, met. zelena, reg. do 6/99, 5 V, 557 000 SIT ali 5 900 DEM. AVTO LESCE ☎719-118 17518

FELICIA 1,3 LX, letnik 95, 49 000 km, reg. do 3/99, 1. lastnica, 935 000 SIT ali 9 900 DEM. AVTO LESCE ☎719-118 17522

Prodam GOLF JXD, letnik 1987. ☎733-665 17526

TEMPRA 1,6 IE SX, l.94, metalno rdeča, reg. do 1/99, CZ, SV, ES, ALU, AR, kot nova, 1.030.000 SIT ali 10 900 DEM. AVTO LESCE ☎719-118 17527

Prodam JUGO 60 KORAL, l.91, reg. celo leto. ☎744-434 17532

PGL 126 letnik 87, reg., tehnično brezhiben. Cena 40 000 SIT. ☎731-086 17533

WARTBURG 353 karavan, l.88, reg. do 15.7.99, solidno ohranjen, cena 100 000 SIT. ☎681-151 17538

Prodam Z 101, l.87, nereg., v dobrem voznem stanju. Lahko tudi po delih. Cena po dogovoru. Jugovec, Sestranska vas 15, Gorenja Vas 17543

Prodam OPEL VECTRO l.90 ali menjam za cenejše vozilo. ☎422-175 17555

Prodam OPEL KADETT 1.3 S, l.88, bordo rdeče barve, lepo ohranjen, reg. do 4/99. ☎460-027, 041/727-128 17557

HYUNDAI LANTRA GLS, 16 V, l.93, cena 1.144.000 SIT, RENAULT 19 1,4 RN, l.95, cena 1.199.000 SIT, FIAT CROMA CHT SX 2.0, l.90, cena 665.000 SIT, ŠKODA FAVORIT 135 LX, l.93, cena 580.000 SIT, SUZUKI BALENO 1,6 GLX, l.95, maksimalna oprema, cena 1.628.000 SIT, FORD ESCORT 1,4 CL, l.87, cena 410.000 SIT, GOLF JX 1,3 B, l.86, cena 452.000 SIT, LADA SAMARA 1300, l.89, cena 215.000 SIT, HONDA CIVIC 1,4 GL, l.89, cena 780.000 SIT, JUGO 45 KORAL, l.89, cena 170.000 SIT - prodamo ali menjamo. Možen nakup na kredit. AVTOHIŠA LUŠINA ŠKOFJA LOKA ☎652-200 17559

Prodam FORD ESCORT 1.4i, l.90, 79000 km, cena 650.000 SIT. ☎860-377 17572

Prodam Z 101, l.78, zelene barve, cena po dogovoru. ☎328-135 17573

Prodam GOLF DIESEL, l.88, 187.000 km, rdeče barve, 3 vrata, reg. do 6/99. ☎721-311 17574

ZAPOSLITVE

Za terensko delo nudimo redno zaposlitev. Informacije v sredo ☎557-995 16125

Pogodbeno ali redno zaposlimo dekle za strežbo. ☎555-111, 461-502 16715

*Zaposlimo več **VOZNIKOV - PRODAJALCEV.** Zahtevana najmanj IV. st. izobrazbe. Zaželen vozniški izpit C kategorije. Ponudbe pošljite v 8 dneh na naslov:* ***VIPI ,d.o.o., Brezje 76/d, 4243 Brezje.***

V kolikor potrebujete redno zaposlitev pa vas terensko delo ne moti pokličite ☎563-415 od 19 - 21. ure 16832

Zaposlimo mlajšo žensko za pomoč v kuhinji iz okolice Kranja. ☎332-122 16978

POTNIKA z lasnim prevozom zaposlimo redno ali honorarno. ☎041/618-791 17002

Če potrebujete redno zaposlitev, pa bi radi preizkusili svoje sposobnosti z nečim novim, pokličite ☎315-431 17006

Zaposlim dekle v strežbi v Okrepčevalnici SIRENA. ☎331-580 17012

Zaposlitev dobi KUHAR. ☎431-267 17019

Trgovsko podjetje redno ali honorarno zaposli več ZASTOPNIKOV za dobro plačano delo na terenu. Inf. vsak delovni dan od 9 do 13. ure na ☎557-033 17021

Potrebujemo dekle za strežbo. Možna redna ali honorarna zaposlitev. ☎041/751-220 17132

Zaposlim stavbnega KLJUČAVNIČARJA z znanjem varjenja. ☎471-776, 471-516 17201

Zaposlimo DELAVCE v kamnoseški stroki, možnost priučitve in STROJNEGA KLJUČAVNIČARJA za vzdrževanje strojev. Prijave na ☎471-845 od 7 - 17. ure 17223

Mladega prodajalca takoj zaposlimo v tehnični trgovini na Bledu. Šifra: BLED 17276

K sodelovanju vabimo sposobnega KOMERCIALISTA-KO za področje Gorenjske. Delo je terensko, lasten prevoz. Pisne ponudbe na M-EXPRESS,.d.o.o., C. A. Bitenca 68, 1000 LJUBLJANA s pripisom (za komercialo) 17324

Za prodajo različnih prodajno uspešnih artiklov honorarno ali redno zaposlimo ZASTOPNIKE-ice na območju Gorenjske in Notranjske. Takojšnja izplačila ter visoke provizije. ☎622-846 17326

2xtedensko grem pomagat v gospodinjstvo ali starejšim ljudem. ☎222-288 17358

Zaposlim orodjarja-rezkalca z najmanj 5 let delovnih izkušenj. ☎545-016 17373

Iščem prijetno osebo za delo v šanku, Kranju. ☎061/842-104 17374

Zaposlim KV ZIDARJA IN TESARJA. ☎411-208 17376

KLUČAVNIČARJU, mlajšemu upokojencu, nudim delo. Ponudbe pošljite pod Šifra: VZDRŽEVANJE 17383

Zaposlim delavko v strežbi hitre hrane z gostinsko ali trgovsko izobrazbo. Šifra: HITRA HRANA 17384

Iščemo simpatično dekle z izkušnjami v strežbi s hrano. ☎0609/620-356 17385

Delo dobi NATAKARICA v dnevnem baru v Radovljici. Starost 25-30 let. ☎714-488, 041/671-499 17388

HS Juleta Gabrovška 21 išče monterja za redno popravilo domofonov. ☎325-828 od 14. do 15. ure 17411

Zaposlim VOZNIKA s C kategorijo za mednarodni transport. ☎631-951 17423

Več študentov in dijakov honorarno zaposlimo. ☎041/710-667 17443

Družba R & A, d.o.o., Jesenice, Cesta železarjev 8, zaposli več delavcev v proizvodnji za delo na stiskalnicah. Zaželena je IV. ali V. stopnja strokovne izobrazbe ustrezne smeri.

Informacije: Kadrovska služba Rotomatike, d.o.o., Spodnja Idrija, telefon: 065/176 335

Za čiščenje poslovnih prostorov na območju Kranja iščemo DELAVKO. Delo je dvoizmensko. Šifra: ODGOVORNA 17474

Zaposlimo simpatično dekle v Okrepčevalnici Zimzelen v Adergasu. ☎422-082 17475

Slaščičarna ČEBELICA v Kranju išče NATAKARICE za strežbo. Redno ali honorarno in čistilko za popoldansko delo. ☎325-545 17482

KAVA BAR zaposli dekle za delo v strežbi. ☎491-411, 041/704-396 17483

Trgovsko podjetje redno zaposli PRODAJALKO, lahko tudi pripravnica. ☎491-411 17484

Zaposlim PRODAJALKO v živilski trgovini v okolici Kranja. ☎330-449 17505

Zaposlimo KV ZIDARJA, sposobnega za samostojno vodenje del in dva POMOŽNA DELAVCA v gradbeništvu. Pogoj: 100 % resnost in pošten odnos do dela. OD odličen. Ponudbe pod Šifra: DRŽAVLJAN SLOVENIJE 17519

Kaj je lepšega v življenju kot doseči željene cilje? Če so vaši cilji povezani z denarjem, bo ta številka prava. ☎634-064, 041/637-492 17520

PRODAJALKO v otroškem butiku v trgovskem centru Deteljica, Bistrica pri Tržiču, zaposlimo. Pričetek dela v septembru. Kličite na ☎558-447 do petka 28.8.98 17523

SIMPATIČNO DEKLE za delo v novem kava baru v Kranju redno zaposlimo. Izkušnje niso obvezne, pač pa urejenost in volja do dela - nudimo stimulativno plačilo in ostale ugodnosti! LEV, d.o.o., Planina 3, Kranj, tel.: 041/629-033

Ponujamo dobro plačano honorarno delo. Pokličite ☎310-809 po 16. uri 17525

Zaposlimo KV MIZARJA, lahko tudi pripravnika. ☎431-007 17544

Iščem honorarno zaposlitev v RAČUNOVODSTVU ali ADMINISTRACIJI. ☎421-069 17547

DELO NA DOMU - NOV, ZANIMIV PLAN ZA DOBER ZASLUŽEK - polnjenje kuvert. Pošljite naslovljeno kuverto z znamko na naslov Rodvajn Maks, Trstenik 30, Golnik 17556

Ali vas zanima zaslužek 200 000 SIT mesečno? Pokličite ☎315-380 od 9 - 13. ure 17560

Dekle za občasno popoldansko pomoč v šanku išče kava bar v neposredni bližini Kranja. ☎041/739-755 17567

ZA OBJAVO OSMRTNICE ALI ZAHVALE V GORENJSKEM GLASU DOBITE OBRAZCE PRI VSEH DEŽURNIH SLUŽBAH

OBJAVA URADNIH UR IN DEŽURSTEV POGREBNIH SLUŽB

AKRIS, d.o.o., Nova vas 17, Radovljica
tel.: 733-365, Šk. Loka: 623-076,
MOBITEL: 041/631-107

POGREBNA SLUŽBA TRŽIČ
vsak dan od 7. do 15. ure
tel.: 563-190 po 15. uri, MOBITEL: 0609/629-798

KOMUNALA KRANJ - Pogrebne storitve
tel.: 064/325-771, MOBITEL: 0609/638-561

NAVČEK, d.o.o., Pogrebne storitve
tel.: 064/431-590
Tel., fax: 064/431-764, MOB.: 0609/628-940

JEKO - IN, Pogrebna služba
Blejska Dobrava
URADNE URE od 7. do 15. ure
od ponedeljka - petka, tel.: 874-222
Dežurna služba popoldan do 20. ure
tel.: 874-222, od 20. ure dalje do 6. ure zjutraj
tel.: 860-061, 860-064

POGREBNIK Dvorje
tel.: 421-424, 0609/614-528

KOMUNALA RADOVLJICA, DE BLED, REČIŠKA C. 2
telefon 743-977 in 743-576
od ponedeljka do petka od 6.00 do 14.00 ure
Dežurna služba od 14.00 ure do 6.00 ure naslednjega dne na telefonski številki 743-997 ali 733-412.

LOŠKA KOMUNALA, d.d., ŠKOFJA LOKA
Kidričeva c. 43 a, 4220 Škofja Loka
od ponedeljka do petka od 7. do 14. ure,
tel.: 634-202, 0609-648-963, 041-648-963
Dežurna služba od 14. do 7. ure zjutraj naslednjega dne
0609-648-963
041-648-963
041-686-808

ZA OBJAVO OSMRTNICE ALI ZAHVALE V GORENJSKEM GLASU DOBITE OBRAZCE PRI VSEH DEŽURNIH SLUŽBAH.

ZAHVALE

ZAHVALA: Lepo se zahvaljujemo VSEM GASILCEM GASILSKIH DRUŠTEV ZALI LOG, SELCA IN ŽELEZNIKI za pomoč pri gašenju požara. Še posebna zahvala pa GASILCEM IN VAŠČANOM iz Zalega loga, ki ste nam tako hitro in požrtvovalno priskočili na pomoč in tako preprečili še večjo nesrečo. Vsem prav lepa hvala. Stane Habjan 17412

ŽIVALI

5. septembra bodo naprodaj MLADE KOKOŠI nesnice (20 tedenske rjave jarkice) na voljo je tudi nekaj petelinov. Zbiramo naročila, Žabnica 39, ☎311-767 16351

KOKERŠPANJELE, vrhunsko leglo črnih in črno belih mladičev, odličnih staršev, z opravljenim izpitom PNZ prodam. PSARNA GOLDEN WALLY, ☎742-651, 738-272 16631

Prodam BIKA za zakol in telička sim. ☎491-172 17202

Prodam TELIČKO simentalko, staro 10 dni. ☎431-158 17375

PIŠČANCI, 1 kg, za dopitanje, prodam. Suhadole 12, Komenda, 061/841-967 17394

Prodam TELIČKO črnobelo en teden staro. ☎421-171 17397

Prodam TELICO simentalko brejo v devetem mesecu. ☎738-249 17403

Prodam črno TELIČKO staro 10 dni. Praprotna polica 29, Cerklje 17407

Dva mlada PUDLJA - mešančka oddam dobrim ljudem. ☎422-076 17441

Zamenjam TELICO 140 kg težko za bikca. ☎460-023 17472

Mlade MUCKE iščejo dom pri dobrih ljudeh. ☎741-710 17481

Prodam BIKCA črnobelega, starega 10 dni in KRMILNI KROMPIR. ☎422-637, Sp. Brnik 10 17488

Prodam NESNICE 21 tednov. ☎422-027 17490

Oddam dva PSIČKA, stara 9 tednov, mešančka kokeršpanjelov. ☎557-809

RADIO 87.7 SALOMON
ZA GORENJKE IN GORENJCE!
24 UR DOBRE GLASBE!!!

belsad

Knorr

LASTRA COMPANY, d.o.o.

razpisuje prosto delovno mesto

TRGOVINSKI POSLOVODJA

za vodenje manjše samopostrežne trgovine z živili na Planini v Kranju

Pogoj: izobrazba V. stopnje, smer trgovinski poslovodja, 5 let delovnih izkušenj v trgovini z živili.

Zaposlitev za nedoločen čas, s 6-mesečnim poskusnim delom. Nagrajevanje po učinku.

Pisne prijave pošljite na naslov: **LASTRA COMPANY, d.o.o., Rakovica 15, 4201 Zg. Besnica v roku 8 dni.**

RADIO 87.7 SALOMON
ZA GORENJKE IN GORENJCE!
24 UR DOBRE GLASBE!!!

IMPULZ CATV
KABELSKA TV
KAMNIK - DOMŽALE
Maistrova 16, Kamnik
telefon: 061/817-313
OGLAŠUJTE V NAŠEM PROGRAMU - ZADOVOLJNI BOSTE!

Prodam BIKCA, težkega cca. 80 kg. Velesovo 50, ☎421-475 17521

Prodam dva BIKCA simentalca, KRAVO po drugem teletu in dve breji KRAVI pred telitvijo. ☎401-174 17529

PIŠČANCE za nadaljno rejo, prodam. ☎633-439 17542

Prodam PAŠNO KRAVO simentalko, brejo 9 mesecev, tretje tele. Rovte 12, Podnart 17554

PIŠČANCE bele za dopitanje prodamo, prejemamo naročila za 3.9.98. Matuš, Suhadole 65, Komenda. 17575

ŽIVALI KUPIM

Kupim 10 dni starega BIKCA simentalca. ☎491-002 17387

Kupim BIKCA simentalca ali šarole, starega do 14 dni. ☎622-490 17506

Kupim BIKCA simentalca, starega 7 dni. ☎738-054 17536

Kupim BIKCA simentalca, starega do 14 dni. ☎682-745 17563

PROGRAM PRIREDITEV

BOHINJ

Danes, torek, 25. 8. 9.00 - 14.00 - Studor
Občina Bohinj organizira **otroško delavnico** na temo starih običajev in tkanja. Zbor udeležencev bo pred Oplenovo hišo. Dejavnost: igre, orientacija, muzejska delavnica.

Danes, torek, 25. 8. ob 9.00 - Ukanc
Zveza tabornikov Slovenije organizira v Gozdni šoli **Lokostrelsko tekmovanje** v streljanju na tridimenzionalne tarče "Niko's Animal round"

Jutri, sreda, 26. 8. 9.00 - 14.00 - Stara Fužina
Občina Bohinj organizira **otroško delavnico** na temo starih običajev in tkanja. Zbor udeležencev bo pred Planšarskim muzejem. Dejavnost igre, orientacija, muzejska delavnica.

Jutri, sreda, 26. 8. ob 9.00 - Ukanc
Zveza tabornikov Slovenije organizira v Gozdni šoli **Lokostrelsko tekmovanje** v streljanju na tridimenzionalne tarče "Niko's Animal round"

Jutri, sreda, 26. 8. ob 20.00 Boh. Bistrica - Dom Jože Ažmana
Slavnostna seja Občinskega sveta Občine Bohinj ob občinskem prazniku s slavnostnima govornikoma: predsednikom občinskega sveta g. Jožem Cvetkom in županom g. Francem Kramarjem. Na slavnostni seji bodo podelili občinska priznanja in priznanja častnim občanom Bohinja. V kulturnem programu bodo nastopili Mešani pevski zbor Bohinj, Bohinjski kosezi, Otroška folklorna skupina Bohinj, mlade citrarke iz Koprivnika in Gorjuš. Po zaključku slavnostne seje bo v šotoru za Domom J. Ažmana zabava z ansamblom Encijan.

Jutri, sreda, 26. 8.
Planinsko društvo Bohinjska Bistrica organizira **Pohod na Triglav** ob 220-letnici prvega vzpona.

Četrtek, 27. 8. 9.00 - 14.00 - Boh. Bistrica
Občina Bohinj organizira **otroško delavnico** na temo starih običajev in tkanja. Zbor udeležencev ob pred Muzejem Tomaža Godca. Dejavnost: igre, orientacija, muzejska delavnica.

Četrtek, 27. 8. ob 9.00 - Ukanc
Zveza tabornikov Slovenije organizira v Gozdni šoli **Lokostrelsko tekmovanje** v streljanju na tridimenzionalne tarče "Niko's Animal round"

PRENOČITVENE KAPACITETE:
Hoteli: Jezero, Zlatorog, Kompas, Bellevue, Pod Voglom - priporočamo rezervacije
Privatne sobe in apartmaji: dovolj prostora
Penzioni: dovolj prostora
Avtokampi: dovolj prostora
Temperatura Bohinjskega jezera: 24.8.1998 - 20 stopinj C

VASOVANJE S PODOKNIČARJEM na Radiu Kranj 97,3

Lestvica:
1. OSTANI TU Z MENOJ - Simona Weiss
2. ZAPRI OČI - Victory
3. PRGIŠČE SLOVENSKE ZEMLJE - Laufarji
4. KJER NAŠA PESME JE DOMA - Gašperji
5. BO MOJ VNUK ŠE PEL SLOVENSKE PESMI - Boris Kopitar
6. BRINOVČEK - ans. B. Klavžar
7. TVOJE SRCE - Bobri
8. ANGELI SE JOKAJO - Ptujskih 5
9. DOBER ULOV - ans. Blegoš
10. OSTAL JE LE SPOMIN - Nataša Mihelič
11. VEDNO BOM LE TEBE LJUBIL - Rok'n band
12. KO LJUBEZEN ZAGORI - ans. Franca Miheliča
13. ČE NE BI VEDELA - Irena Vrčkovnik
14. JOKAL BI S TEBOJ - Štirje kovači

Oddaja je bila na sporedu v petek, 31. julija 1998, v večernem programu Radia Kranj. Kupone pošljite na naslov: Radio Kranj; Slovenski trg 1, 4000 Kranj. Naslednja oddaja bo v petek, 28. 8. 1998, ob 19.30 uri. Nagrajenci julijske oddaje dobijo nagrade s strani sponzorja: Športno društvo Milje - Tela.

KUPON **Vasovanje s Podokničarjem**

Glasujem za skladbo št.:.....

Moj naslov: .....

PROGRAM PRIREDITEV POLETJE '98

KRANJSKA GORA

Petek, 28. 8. 1998
9.00 V Mojstrani, na teniških igriščih v Mlačci v okviru Aljaževih dnevov TROBOJ VETERANOV
20.00 V šotoru za hotelom Larix v Kranjski Gori VEČER Z ZABAVNIM ANSAMBLOM TIP TOP
KINO DOVJE
20.00 Komedija "ŠKRATJE"

Sobota, 29. 8. 1998
9.00 - 12.00 Pred Turističnim društvom v Kranjski Gori TRŽNICA KMEČKIH ŽENA
17.00 Pred turističnim društvom v Kranjski Gori KONCERT PIHALNE GODBE JESENICE
19.00 Na Dovjem v Kulturnem domu v okviru Aljaževih dnevov RETROSPEKTIVA SLOVENSKIH FILMOV S PLANINSKO TEMATIKO
20.30 Na Dovjem v Kulturnem domu v okviru Aljaževih dnevov ODPRTJE RAZSTAVE FOTOGRAFIJ DOMAČINA JANEZA KRAMARJA - RETROSPEKTIVA

Nedelja, 30. 8. 1998
8.00 V Mojstrani pred muzejem v okviru Aljaževih dnevov POHOD V VRATA
16.00 V Vratih v okviru Aljaževih dnevov SV. MAŠA IN SKLEPNI DEL ALJAŽEVIH DNEVOV
17.00 V šotoru za hotelom Larix v Kranjski Gori PROGRAM ZA OTROKE
21.00 V šotoru za hotelom Larix film BREZNO
KINO DOVJE
18.00 Komedija "ŠKRATJE"
20.00 Erotični triler "DIVJE STRASTI"
GENERALNI SPONZOR PRIREDITEV V OBČINI KRANJSKA GORA

PIVOVARNA UNION *Za prijatelje!*

INFORMACIJE:
Turistično društvo Kranjska Gora, tel.: 064 881 768, fax: 064 881 125

LJUDSKA UNIVERZA ŠKOFJA LOKA

vpisuje v naslednje programe:

EKONOMSKO-KOMERCIALNI TEHNIK
(tudi možnost prekvalifikacije)

PRODAJALEC (2 leti)

Prekvalifikacija v PRODAJALCA (8 mesecev)

Prijave in informacije - telefon: 656-136, 656-138
www.lu-skofjaloka.si

izberite svojo pot do znanja

PROGRAM:
VSAK DAN OD 19.00 DO 23.00
OB NEDELJAH OD 9.00 DO 23.00

NA GORENJSKI TELEVIZIJI VAM LAHKO PRIPRAVIJO VSE ! ZATO NAROČITE !
Videospot, videostran, tv telop, reklamo, predstavitveno oddajo, tv reportažo, glasbeni spot, snemanje praznovanj....
UGODNE CENE OBJAVE !

GORENJSKA TELEVIZIJA
TELE-TV Kranj
GORENJSKA TELEVIZIJSKA PREDSTAVITEV JE NAJBOLJŠA ODLOČITEV
GORENJSKA TELEVIZIJA
Nikole Tesle 2, p.p.181
4001 Kranj
E-pošta: tele-tv-kr@ siol.net
Internet: http://www.tele-tv.si
Telefon: 064/331-155
Telefax: 064/327-313
Kontaktni tel.-TV STUDIO: 064/331-156
UREDNIŠTVO: 064/331-159
FAX-POROČILA DESK 064/331-231

V SPOMIN

Že eno leto v grobu spiš,
a v naših srcih še živiš,
med nami si.

Danes mineva žalosti leto, kar nas je nepričakovano po kratki bolezni zapustil naš dragi

ZDRAVKO BOHINEC
iz Radovljice

Hvala vsem, ki postojite ob grobu in prižigate lučke.

VSI NJEGOVI

OSMRTNICA

Sporočamo žalostno vest, da nas je v 80. letu starosti zapustil naš dragi mož, oče, dedek, brat in stric

ALOJZ CVEK

Od njega se bomo poslovili danes, v torek, 25. avgusta 1998, ob 16. uri na pokopališču v Križah. Žara bo na dan pogreba od 9. ure dalje v mrliški vežici v Tržiču.

VSI NJEGOVI
Tržič, 24. avgusta 1998

ZAHVALA

Ob izgubi našega dragega

BOGDANA POHARJA

se iskreno zahvaljujemo sorodnikom, sosedom, prijateljem in znancem, ki ste ga imeli radi in ga pospremili na zadnji poti, mu poklonili cvetje in sveče ter nam izrazili sožalje. Zahvalo izrekamo tudi gospodu župniku za poslovilni obred.

VSI NJEGOVI
Radovljica, 19. avgusta 1998

ZAHVALA

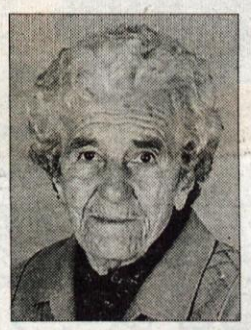

Ob boleči izgubi drage mame, stare mame in prababice

KRISTINE LUKS

se iskreno zahvaljujemo vsem za spremstvo na njeni zadnji poti in za izrečena sožalja. Lepa hvala bolnišnici Jesenice za zdravljenje in lajšanje zadnjih ur. Posebna zahvala sosedom za pomoč, cvetje in sveče. Hvala župniku za lepo opravljen pogrebni obred in pevcem iz Žirovnice za lepe žalostinke. Vsem še enkrat lepa hvala.

Žalujoča družina Luks
Mojstrana, 22. avgusta 1998

ZAHVALA

V 73. letu starosti nas je zapustil naš dragi mož, oče, stari oče, brat, stric, bratranec in boter

IVAN LUŽNIK
iz Žirovnice št. 29

Iskreno se zahvaljujemo sorodnikom, sosedom, prijateljem, soborcem, znancem, ki ste ga pospremili na njegovi zadnji poti, nam izrekli sožalje, osebno in pisno, darovali cvetje, sveče in denarno pomoč. Zahvaljujemo se ustanovama VVO Jesenice in VVZ Horjul ter podjetju Avtoceste Ljubljana. Posebej se zahvaljujemo dr. Cegnarjevi, Zdravstvenemu domu Jesenice, vsem zdravnikom internega oddelka bolnišnice Jesenice za pomoč in zdravljenje v času njegove bolezni. Zahvaljujemo se g. župniku za opravljen obred, Podgorniku za zaigrano Tišino, gospodoma Pangercu in Sitarju za poslovilne besede.
Vsem imenovanim in neimenovanim še enkrat iskrena hvala.

VSI NJEGOVI
Žirovnica, Horjul, Breg, Zabreznica, Koroška Bela

ZAHVALA

V 70. letu starosti nas je zapustil dragi mož, oče, stari oče, brat, stric in tast

VINKO KORDEŠ
iz Zaloga pri Cerkljah

Iskreno se zahvaljujemo sorodnikom, sosedom, prijateljem, znancem in vsem, ki ste ga pospremili na njegovi zadnji poti, nam izrekli sožalje, darovali cvetje in sveče. Zahvaljujemo se tudi g. kaplanu, Gasilskemu društvu, pevcem ter g. Jeriču. Vsem imenovanim in neimenovanim še enkrat iskrena hvala.

VSI NJEGOVI
Zalog, Šenčur, Visoko, Rakovica, Zg. Brnik, Izola, Avstrija

OD TORKA DO PETKA

bo dežurni novinar

Renata Škrjanc

telefon: 064/223-111
mobitel:0609/643-014

VI
pokličite, sporočite, predlagajte...
MI
bomo pisali

Težave prodajalne na Planini in "gorenjske" banane

Kranj, 25. avgusta - Lastniki zasebnih podjetij in trgovin očitno nimajo težav le z neplačniki, ampak tudi s sosedi. Lastnica ene od trgovin z živili na Planini ima namreč hude težave s sosedom, ki menda zaradi užaljenosti ne more sprejeti dejstva, da imajo v njihovem bloku trgovino. Omenjeni vznemirja in nadira prodajalke, povzroča škodo v prodajalni, že nekajkrat so morali posredovati policisti, in se nasploh trudi, da bi prodajalno zaprli. Ker beseda v tem primeru ne zadošča, ga namerava lastnica tožiti. O podrobnostih bomo pisali v eni od naslednjih številk Gorenjskega glasa.

Očitno so objavljeni prispevki o "rekordnih" in nenavadnih pridelkih gorenjskih vrtičkarjev padli na plodna tla, saj nas skoraj vsak dan opozorijo na zanimive pridelke, vrtičkarji "rekorderji" pa nam sporočajo, da očitno veliko ljudi bere tovrstne zanimivosti, saj se jih precej želi na lastne oči prepričati, ali je tisto, kar je zabeležil fotografski objektiv, v resnici tako nenavadno. Menda se lahko Gorenjci pohvalimo celo s svojimi bananami. Na Trsteniku že nestrpno čakajo prvih plodov. V teh dneh jih bomo obiskali in vam s sliko in besedo zapisano potrdili. Prijetno pa je bilo tudi na srečanju nekdanjih sošolcev tržiške meščanske šole, ki so praznovali že 65. obletnico mature. Prispevek o srečanju boste lahko prebrali v eni od naslednjih številk Gorenjskega glasa. • **R. Š.**

G.G.

Greznica za Guinessovo knjigo

Zapletena uganka: v pralnici porabijo povprečno krepko več kot 50 kubičnih metrov pitne vode mesečno, odpadna voda iz pralnice pa odteka v neprepustno greznico. Kolikokrat mesečno to greznico praznijo? Za rešitev uganke seveda manjka podatek o prostornini te neprepustne greznice. Zato bomo uganko še bolj zapletli: od leta 1992 so greznico praznili natančno dvakrat, po skromnih 25 kubikov so izčrpali predlani ter lani. Brez kalkulatorja lahko izračunate, da ima greznica iz te uganke tolikšno prostornino, da bi brez konkurence našla prostor v Guinessovi knjigi rekordov. A kaj, ko ne gre za izmišljeno uganko, pač pa za konkretno pralnico, konkretne desetine kubikov odpadnih voda in konkretno 'neprepustno' greznico. Odpadne vode, onesnažene s praški in kemikalijami, ne ostanejo v greznici, temveč odtekajo direktno v najbližjo reko. Konkretno v Savo Dolinko. Vsaka podobnost s pralnico zasebne družbe za servis pranja Fliser, d.o.o., iz Loga pri Kranjski Gori je povsem namerna. Omenjamo jo zato, ker pralnica sodi med velike onesnaževalce Save Dolinke, g. Fliser pa obenem med velike nasprotnike gradnje centralnega kranjskogorskega kanalizacijskega sistema, vrednega okrog dve milijardi tolarjev. Danes, 25. avgusta, občina Kranjska Gora, začenja gradnjo. Odnos firme Fliser, d.o.o., do največje gorenjske naložbe v varstvo okolja pa je žalosten dokaz 'ozaveščenega' odnosa do čistega okolja, zlasti čistih voda.

Nadaljevanje s 1. strani

Kranjska Planika gre v stečaj

Vse kaže, da je napoved ponovne stavke v kranjski Planiki izbila sodu dno. Padla je odločitev o stečaju, o katerem se je šušljalo že nekaj časa in kot vse kaže, je imela Slovenska razvojna družba takšno rešitev že pripravljeno, saj je z njen predlog že julija potrdil projektivni svet. SRD se je v ozdravitev Planike vključila, ko je bila le-ta izbrana v skupino 43 podjetij, ki jih bo država skušala ozdraviti s pomočjo državnih obveznic. Planika naj bi predvidoma dobila za 1,8 milijarde tolarjev državnih obveznic.

S prisilno poravnavo v stečaju naj bi se Planika razbremenila starih dolgov, ki jo zdaj utapljajo v izgubah. Izvedli naj bi jo v treh mesecih po uvedbi stečaja in "nova" Planika naj bi imela 70 do 80 odstotkov lastnega kapitala, zdaj ga ima le 14,2 odstotka. 1.500 do 1.600 delavcev naj bi izdelalo 2,3 milijonov parov obutve letno, letni promet pa naj bi znašal 8,2 milijarde tolarjev.

V tem trenutku je najpomembnejše, da se proizvodnja nemoteno odvija naprej, zato je uprava sindikatoma predlagala, naj se delavci odpovedo za sredo, 25. avgusta, napovedani stavki. Uprava je z razmerami danes seznanila svet delavcev, do zaključka redakcije pa še ni padla sindikalna odločitev. Vsekakor je zaradi uvedbe stečajnega postopka stavka nesmiselna, saj bodo predvidoma že v petek vsi zaposleni dobili odločbo stečajnega upravitelja o prenehanju delovnega razmerja in s prihodnjim tednom bodo začela veljati stečajna pravila. Stečajni upravitelj bo predvidoma takoj poklical nazaj na delo 1.500 do 1.600 ljudi.

Miren razplet je vsekakor odvisen od tega, če bodo imeli delavci dovolj jasen odgovor, kdaj bodo dobili zaostale plače, saj jih do petka, ko bo predvidoma uveden stečajni postopek ne bodo. Direktor Starman je dejal, da zadnje tri neizplačane plače lahko dobe pri jamstvenem skladu. Julijsko in avgustovsko plačo bo torej dobili pri jamstvenem skladu, kjer jih bodo zagotovili v poldrugem mesecu od dneva uvedbe stečajnega postopka. Ker se zavedamo, kaj to pomeni za zaposlene, bomo v petih do desetih dneh po uvedbi stečajnega postopka zagotovili polovico predujma za plače za prvi delovni mesec v stečaju, denar bo zagotovilo ministrstvo za gospodarske dejavnosti, je dejal Starman. Poseben problem so plače, ki so jih zaposleni v preteklosti dobili v obliki posojila, te bo Planika pobotala ob izplačilu razlike.

Starman je še predlagal sklenitev socialnega sporazuma v času sanacije. O trdem prijemu pri ozdravitvi Planike je že seznanil največje poslovne partnerje ter Gorenjsko banko in SKB banko, ki sta največju upnici.

V prisilni poravnavi, ki naj bi bila izpeljana v šestih mesecih po uvedbi stečaja. Država in deloma banki kot največji upnici naj bi svoje terjatve spremenili v lastniške deleže, na kar naj bi pristali tudi delavce za doslej manj izplačane plače. • **M. Volčjak**

Prometna nesreča s pobegom

Kranj, 21. avgusta - V petek ob 12. uri se je v Kranju na Koroški cesti, v neposredni bližini hotela Creina, pred prehodom za pešce zgodila prometna nesreča. Voznik kolesa z motorjem se je ustavil pred prehodom za pešce, tedaj pa je vanj od zadaj trčil voznik neznanega osebnega vozila. Voznika in vse morebitne očividce policija prosi, naj pokličejo na 113 ali se zglasijo na PP Kranj, da bi lahko razjasnili okoliščine prometne nesreče. • S. Š.

Smrt osemletnika v gorah

Bohinj, 23. avgusta - **V nedeljo ob 11.30 uri je na OKC v Kranju prispelo obvestilo, da je pri sestopu z Lepe špice zdrsnil 8-letni otrok in nezavesten obležal na melišču. Ko je reševalna ekipa iz Bohinja prispela na kraj dogodka so na žalost lahko le ugotovili, da je ponesrečen deček mrtev.**

8-letni A. H. je skupaj s svojo mamo Majo P. in Igorjem B. že v petek odšel iz Stare Fužine do planine Blato in naprej do planine pri Jezeru, kjer so prenočili. Naslednji dan so pot nadaljevali proti Prehodavcem, kjer so zopet prenočili.

V nedeljo so se od planinskega doma na Prehodavcih po planinski poti odpravili čez Lepo špičje. Pri sestopu je osemletnem dečku, ki je hodil v sredi, na spolzki prsteni poti tik pred zadnjimi jeklenicami spodrsnilo in je padel prek skalnega odstavka približno 30 metrov globoko na strmo melišče, po katerem se je valil še okoli 50 metrov, nato se je ustavil za večjo skalo. • S. Š

GBD
Gorenjska borzno posredniška družba d.d.
ŽELITE KUPITI ALI PRODATI DELNICE?
NISTE ZADOVOLJNI Z OBRESTMI V BANKAH?
BI RADI OPLEMENITILI VAŠE PRIHRANKE?
Obiščete nas lahko vsak delovnik od 7. do 19. ure.
NAREDITE KORAK Z NAMI-
korak naprej
Koroška 33, Kranj
tel.: 064/380 100, fax: 064/380 10 12

Televizija ni edina stvar, ki jo upravljamo z daljincem.

senzorsko stikalo, GORENJE SERVIS, SZU 3Z, podometna montaža

Senzorsko stikalo lahko upravljate na daljavo. Z njim regulirate svetlobo in celo simulirate prisotnost.

ELEKTRIČNO SREDIŠČE GORENJSKE
Telefon: 064 226 333
MERKUR®
Elektro center
Koroška cesta 53 c, Kranj
Ponudba velja od 17. do 29. avgusta za izdelke v zalogi
PRODAJNI PROGRAM:
inštalacijski material • inštalacijski vodniki • inštalacijske omarice • vodniki in pribor • vtikači in spojke • okovi • izolacijski material • varovalni elementi • transformatorji • merilne naprave • krmilne in signalne naprave • elementi elektronike • merilni instrumenti • orodje za električarje • razsvetljava • žarnice • stikala in vtičnice • domofoni • telefonski aparati in telefonski pribor • telefonske centrale • antene in pribor • razdelilci in zaščita • časovni releji • agregati • elektomotorji

Avtocenter Vrtač
Visoko 77a, pri Kranju fax:064 431 019
PRODAJA: ☎ 064 438 01 11, 438 01 12
SERVIS: ☎ 064 438 01 22
REZERVNI DELI: ☎ 064 438 01 40
POOBLAŠČENI PRODAJALEC IN SERVISER VOZIL VOLKSWAGEN
• SERVIS VOZIL AUDI • ORIGINALNI REZERVNI DELI

LE TEHNIKA
Vse za hidravliko in pnevmatiko
tel.: 064/24 21 21, fax.: 064/242122

Svetovanje in inženiring, črpalke, motorji, cevi, tesnila, cilindri, armature...

JAKA POKORA

Hidrometeorološki zavod Republike Slovenije

VREMENSKA NAPOVED za GORENJSKO

Danes, v torek se bo vreme izboljšalo, delno se bo zjasnilo. Jutri, v sredo bo povečini jasno, zjutraj bo ponekod po nižinah megla. V četrtek bo spremenljivo do pretežno oblačno, ponekod bodo manjše padavine, vse dni bo kar sveže.

DAN	TOREK	SREDA	ČETRTEK
VREME			
T min / T max	9 / 18	8 / 19	11 / 17

RADIO KRANJ 97.3 FM STEREO
Danes 16.10 - ODDAJA - VARUJMO ZDRAVJE
Tema - ČREVESNA OBOLENJA
RADIO KRANJ 97.3 FM STEREO