naš čas

cena 25 dinarjev
številka 12 (766)

glasilo socialistične zveze delovnega ljudstva

Titovo Velenje, 28. marca 1985

Izvršni svet

Pospešimo pripravo planskih dokumentov

V vseh okoljih bi morali v tem času nameniti vso pozornost pripravi srednjeročnih in dolgoročnih planskih dokumentov, vendar žal ni tako, so ugotavljali na zadnji seji izvršnega sveta skupščine občine Velenje. Povsod so opazni precejšnji časovni zamiki, v nekaterih delovnih okoljih pa k temu načrtovanju še sploh niso pristopili oziroma niso posredovali podatkov o tem. Večina nosilcev planiranja ima v tem času izdelane šele analize razvojnih možnosti, nekateri te analize šele pripravljajo, le malo pa je takšnih, ki so izdelali tudi že smernice. Na splošno lahko rečemo, da je v občini izredno slaba planska aktivnost, da obstaja premajhen interes nosilcev in udeležencev planiranja že pri pripravi svojih planskih dokumentov, še večji pa pri nastajanju srednjeročnega in dolgoročnega plana občine.

Osnova za uspešno in pravočasno pripravo teh dokumentov, je seveda celovita in organizirana aktivnost delavcev in občanov ter njihovih samoupravnih organizacij in skupnosti usmerjena z usklajenim delovanjem vseh družbenopolitičnih skupnosti. Prav zato izvršni svet skupščine občine opominja družbenopolitične organizacije na njihovo pomembno vlogo pri načrtovanju. V postopku pripravljanja in sprejemanja planov morajo družbenopolitične organizacije sproti opozarjati samoupravne organe ter odgovorne poslovodne in izvršilne organe na njihove slabosti ali neodgovoren odnos do priprave teh nadvse pomembnih dokumentov.

V teh dneh bodo sklicali poslovodne delavce organizacij združenega dela ter jih seznanili s stanjem pri pripravi planskih dokumentov za srednjeročno in dolgoročno obdobje in seveda z njihovimi nalogami na tem področju. Prav tako bodo na važno vlogo opozorili tudi zvezo sindikatov, ki mora pospešiti svojo vlogo pri nastajanju teh dokumentov. Storiti mora vse, da bo v proces oblikovanja razvojnih nalog vključenih kar največ delavcev. Socialistična zveza mora izpolnjevati naloge koordinatorja družbenopolitične aktivnosti ter se neposredno vključevati predvsem v krajevnih skupnostih. Svoje naloge pri pripravi planskih dokumentov mora uresničiti tudi gospodarska zbornica, ki mora predvsem zagotoviti ustrezen pretok informacij o razvojnih možnostih pri oblikovanju strokovnih osnov za načrtovanje, skupščina občine Velenje pa mora skrbeti za neposredno aktivno vključevanje delegatov v proces samoupravnega planiranja ter spodbujati usklajevanje medsebojnih odnosov. Izvršni svet bo zagotovil pogoje za učinkovito družbeno politično aktivnost in se tudi sam aktivno vključeval v dogovorjene akcije.

Do konca tega meseca je potrebno izdelati predlog samoupravnega sporazuma o financiranju izdelave planskih dokumentov občine Velenje, kjer je treba upoštevati tudi pripombe na osnutek tega samoupravnega sporazuma.

Skratka, aktivnosti za pripravo planskih dokumentov tako za naslednje srednjeročno obdobje kot za obdobje tja do leta 2000, je treba pospešiti in storiti vse, da bodo ti dokumenti zares skrbno in kvalitetno pripravljeni. Dobro načrtovanje je namreč osnova za naše uspešno delo v prihodnosti.

M. Z.

Načrtovanju moramo nameniti v vseh okoljih vso pozornost

BOMO MORALI RES POSTAVITI OGRAJO NA CESTI — ? V želji, da bi zagotovili pešcem varen prehod čez dokaj prometno Kidričevo cesto v Titovem Velenju, je bil predlani predan namenu sodoben podhod za pešce, Kidričeva cesta pa je bila posodobljena v dvopasovnico, posamezna prometna pasova pa je ločila prijetno urejena gredica. Žal je ta danes vse prej kot lepa, saj je mnogo takšnih, ki namesto, da bi šli skozi podhod, prečkajo Kidričevo cesto, pohodijo zelenico in seveda ovirajo promet ter ogrožajo lastno varnost. Pri tem jim je vseeno tudi kakšno je naše okolje, kvečjemu se kdaj kasneje ob pogledu na neurejeno okolico zgražajo, kako »nekdo« nič ne ukrene, kako dopuščamo, da nam vse propada. Ravno zaradi takšnih ljudi v zadnjem času, da bi vendarle zagotovili ustrezno prometno varnost, odgovorni vse bolj razmišljajo, da bi prometna pasova na Kidričevi cesti ločili z ograjo. Seveda se postavlja vprašanje, če so zaradi tako neodgovornih pešcev res dolžni drugi na ta način ukrepati?

Gospodarstvo občine Mozirje

Smeli in zahtevni načrti

V občini Mozirje so na podlagi lanskih dosežkov, srednjeročnih in dolgoročnih načrtov, programa gospodarjenja v zoženih materialnih okvirih ter stališč in sklepov vseh nosilcev načrtovanja oblikovali in sprejeli temeljne cilje in naloge družbenega in gospodarskega razvoja v letu 1985.

Na prvem mestu sta vsekakor nadaljnja rast industrijske proizvodnje, predvsem njene kakovosti, in povečanje blagovne proizvodnje v kmetijstvu. V zvezi s tem se bo treba pospešeno vključiti v mednarodno delitev dela, zlasti na konvertibilnem tržišču. Prav tako bo treba še naprej uresničevati enotno in celovito turistično ponudbo vse Gornje Savinjske doline. Zelo pomembna naloga bo tudi krepitev kadrovske sestave in podjetnosti delovnih ljudi, saj bi s tem hitreje odpravljali številne pomanjkljivosti na tehnološkem in organizacijskem področju. Želijo tudi enakomernejše obremeniti dohodke vseh kategorij prebivalstva in zmanjšati socialne razlike, ki nastajajo iz nedela.

Za uresničitev teh osnovnih smernic so podrobneje opredelili naloge na področjih kadrovske politike, nagrajevanja po delu, združevanja dela in sredstev, skupnih nastopov v proizvodnji in na tržišču, posodabljanja opreme in večje smotrnosti organizacijskih tvorb, poenotenja informacijskega sistema, krepitve vloge načrtovanja, obvladovanja vseh oblik porabe in boljše davčne politike.

Na podlagi tega so tudi gospodarski cilji smeli in zahtevni. Industrijska proizvodnja naj bi se povečala za 8 in kmetijska za 3 odstotke. Izvoz blaga in storitev naj bi se povečal za 15 odstotkov, prav za toliko tudi izvoz na konvertibilni trg, ki bi tako dosegel 10 milijonov dolarjev. Trgovina naj bi povečala promet blaga za 2 odstotka, za 20 odstotkov pa naj bi se povečalo število nočitev v turizmu. Družbeni proizvod naj bi bil tako večji za 7 odstotkov, pri čemer bi bila rast enakomerno porazdeljena na povečanje števila zaposlenih, boljšo gospodarnost in večjo delovno donosnost.

Jasno je, da bodo nosilci večje industrijske proizvodnje Gorenje-Glin in Smreka v lesno-predelovalni industriji, Elkroj v tekstilni, Gorenje-Mali gospodinjski aparati in Kovinarstvo v kovinsko predelovalni industriji ter zasebni sektor drobnega gospodarstva. Tudi glavni nosilci izvoza so v njihovih vrstah. To so Gorenje-Glin, Elkroj in Gorenje-Mali gospodinjski aparati, čeprav bodo morali izvozu namenjati več pozornosti in naporov tudi v ostalih delovnih in temeljnih organizacijah.

NAJRAJE NOSIM HLAČE

Elkroj

Šoštanj

Predstavitev del študentov ALU

V galeriji Društva šaleških likovnikov v Šoštanju — Kajuhova 10 (Mayerjeva vila) se bodo danes, 28. marca, ob 18. uri predstavili s svojimi deli študentje Akademije za likovno umetnost iz Ljubljane in razgrnili pred javnost letošnjo bero likovnih del, izbrano v oddelkih slikarstva, grafike in kiparstva. Gre torej za rezultate učnega delovnega procesa, ne pa zgolj za čiste ustvarjalno osebnostne dosežke. Tak pregled odseva najboljše posamezne študijske faze, pa hkrati tudi primerke, ki so po sodbi pedagoga značilni za razvoj mladega ustvarjalca.

Ob otvoritvi razstave se bo v kulturnem programu predstavil Janez Sterkuš iz Šmartnega pri Slovenj Gradcu, s Svetnečim Gašperjem, po Prežihovi noveli. Razstava bo odprta do 9. aprila 1985 vsak torek, četrtek in soboto od 15. do 18. ure.

P. Rober

Reprezentanca spet v Titovem Velenju

Pred jugoslovansko nogometno reprezentanco so sedaj odločilne tekme za nastop na svetovnem prvenstvu v Mehiki. Nanje se želijo nogometaši kar najbolje pripraviti. Že lani, pred srečanjem z Nemško demokratično republiko so bili izbranci Miloša Milutinoviča na pripravah v Šaleški dolini. Z vsem so bili nadvse zadovoljni, tako s njihovim pokriviteljim Modnim salonom kot tudi s samimi razmerami za treninge. Prav zato bodo znova prišli na priprave v Šaleško dolino, in sicer zadnji teden pred srečanjem 1. maja z Luksemburgom. O tem sta se pred dnevi dogovorila direktor Modnega salona Marjan Gaberšek in sekretar NZJ Branko Pejović.

Jubilejna skupščina in obletnica društva

Letos praznuje Društvo ekonomistov Titovo Velenje 10. obletnico delovanja. V ta namen bodo v Topolšici priredili slavnostni občni zbor društva in ga povezali s skupščino Zveze ekonomistov Slovenije.

V sredo, 3. aprila bo ob 16.30 naprej XIX. jubilejna skupščina Zveze ekonomistov Slovenije, na kateri bo Janez Stanovnik postal njen častni član, takoj za njo, predvidoma ob 18. uri pa bo slavnostni občni zbor Društva ekonomitov Titovo Velenje. Naslednji dan, 4. aprila pa se prične dvodnevni posvet na temo »Dolgoročni razvoj SR Slovenije do leta 2000«, ki ga bo pripravila Zveza ekonomistov Slovenije v sodelovanju z Republiškim komitejem za družbeno planiranje in Republiško konferenco SZDL Slovenije. Uvodnemu referatu bo sledila razprava o globalnih vprašanjih dolgoročnega razvoja Slovenije in razprava o vprašanjih dolgoročnega gospodarskega in tehnološkega razvoja SR Slovenije do leta 2000.

Naslednji dan, 5. aprila pa bo na vrsti razprava o vprašanjih socialnega in prostorskega razvoja Slovenije, prav tako do leta 2000.

To bo interdisciplinaren posvet. V teh dneh bo v Titovem Velenju zbrano znanje Slovenije. In Velenjčani imamo priložnost, da predstavimo svoje probleme, da z njimi seznanimo celotno slovensko javnost. Upati je, da se bodo velenjske organizacije združenega dela posveta udeležile v čim večjem številu. Morda povejmo samo še to, da je posvet brez kotizacije.

Usposabljanje vojnih obveznikov je zahtevan naloga, saj terja stalno dopolnjevanje v vojaških veščinah. Velenjska enota je to nedeljo pripravila vajo na kateri so opazovalcem iz armadnega območja prikazali nove metode in organiziranost dela na enodnevni vaji. Več o tem na 8. strani.

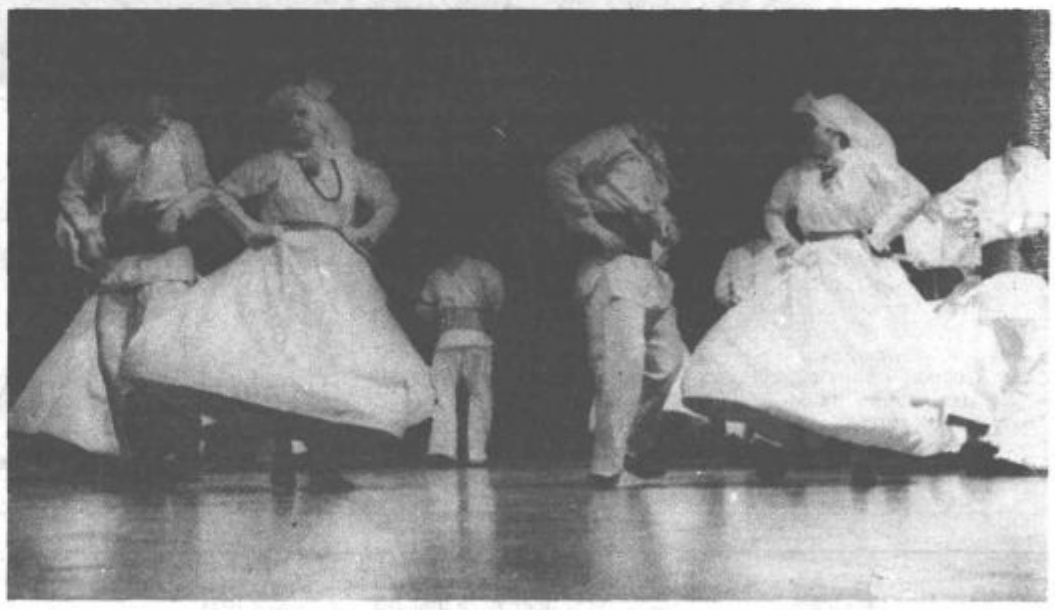

Konec preteklega tedna, v petek in soboto, so člani šolske folklorne skupine obiskovalcem doma kulture v Titovem Velenju znova predstavili bogatstvo svojih plesov. Ta letni koncert se je nekoliko razlikoval od prejšnjih, saj so gledalcem zaplesali najprej najmlajši in nato nekoliko starejši plesalci ter plesalke—tisti, ki bodo čez leta gotovo nadaljevali dosedanje bogato delo velenjske Kolede.

(Vos)

Zanimiv posvet

Izobraževanje odraslih v funkciji razvoja občine

Delavska univerza Velenje in Kadrovsko društvo velenjske občine bosta pripravila za petek, 12. aprila, v Topolšici zelo zanimiv posvet na temo Izobraževanje odraslih v funkciji razvoja občine.

Posvet bo namenjen nosilcem kadrovske in izobraževalne dejavnosti v organizacijah združenega dela občine Velenje. Posebej nanj vabijo tudi sodelavce, ki redno ali občasno izobražujejo odrasle. Govorili bodo o pomenu izobraževanja za naš bodoči razvoj in skušali ugotoviti, koliko se tega zavedamo v naši občini ali nam sedanja izobrazbena struktura daje perspektive za nadaljnji razvoj, za prehod na zahtevnejšo tehnologijo, odgovoriti bodo skušali na vprašanja, kako bomo usmerjali kadrovsko in izobraževalno dejavnost, kako razvijali ustrezno vzdušje za permamentno izobraževanje.

Pričakujejo, da bo posvet, na katerem bodo sodelovali znani slovenski strokovnjaki s tega področja dela, pomembna izkušnja in spodbuda za aktivnejšo vlogo pri spreminjanju razmer in seveda tudi za nadaljnje izobraževanje in samoizobraževanje.

Vabijo vse, ki jih omenjeni seminar zanima, da se prijavijo na Delavski univerzi v Titovem Velenju.

M. Z.

Rast sredstev za osebne dohodke

Za osebne dohodke in skupno porabo je namenilo gospodarstvo občine Velenje v preteklem letu 52 odstotkov več sredstev kot v letu 1983. Sredstva za osebne dohodke so porastla za 52,7 odstotkov. Na to višino lahko uskladijo osebne dohodke za preteklo leto tudi delavci v negospodarstvu, seveda če je to v skladu z doseženimi rezultati dela po kriterijih, za katere so se dogovorili uporabniki in izvajalci, če je to v skladu s sprejetimi planskimi dokumenti za preteklo leto ter če imajo za to razpoložljiva sredstva. Sredstva za osebne dohodke v gospodarstvu SR Slovenije pa so v letu 1984 porastla za 52,9 odstotkov.

M. Z.

Šoštanj

Borci na letni konferenci

V petek, 22. marca, je bila v Šoštanju letna programska konferenca članov Združenja borcev NOV Šoštanj, ki jo je ob veliki udeležbi pričel njen predsednik Stane Šmajdl. Po izvolitvi delovnih organov konference, so sledila poročila o delu združenja.

Lanski program dela je bil v celoti uresničen. Združenje šteje 176 članov, vsi so plačali članarino. Iz Pesja se je priselila ena članica, v Titovo Velenje in druge kraje pa se je odselilo 6 članov. 6 članov je umrlo. Z borčevskim praporom so jih pospremili na njihovi zadnji poti.

Člani združenja so aktivno sodelovali v vseh proslavah, na Graški gori ob »dnevu mladosti«, pri prenosu kurirčkove pošte, štafeti mladosti, pohodu po poteh XIV. divizije in pri pohodu mladine in članov združenja borcev, ki ga je organizirala ZB Žalec. 1000 pohodnikov je šlo k Žlebniku, kjer je padel Karel Destovnik-Kajuh. Pri spomeniku so pripravili kulturni program in položili vence.

Predsednik je v svojem poročilu analiziral tudi splošno gospodarsko in politično stanje doma in v svetu ter nakazal dovolj smernic za delovanje vseh članov združenja na vseh področjih družbenopolitičnega življenja, kjer borci živijo in delajo.

Sledilo je poročilo blagajničarke o finančnem stanju in nadzornega odbora o pregledu finančnega in splošnega delovanja združenja, pri tem pa je bilo ugotovljeno, kolikšna je skrb naše družbe za reševanje problemov borcev, aktivistov, internirancev in partizanskih družin v zvezi z zdravstvenim varstvom v dispanzerju za borce, socialnem varstvu z borčevskimi pokojninami, varstvenim dodatkom, priznavalninami in enkratnimi denarnimi pomočmi iz sklada za borce občine Velenje.

Po podanih poročilih se je razvila živahna razprava, v kateri je prvi spregovoril delovni predsednik, prvoborec Ivan Glušič, ki je poudaril, da ne moremo stati ob strani, ko se nam hočejo izničiti s krvjo pridobljene narodnostne, socialne in demokratične pravice. Zato moramo borci po svojih močeh podpreti revolucionarna prizadevanja delovnih ljudi, da se otresemo povzročenih težav.

Na mladi rod moramo prenašati tradicije NOB. Ne more nam biti vseeno, če sovražna reakcija zlonamerno brska po naši preteklosti, izkrivlja zgodovinska dejstva, blati naše ideale ter se jim posmehuje, na vse mogoče načine hoče razvrednotiti partizanska izročila. Absurdno je tudi prizadevanje po rehabilitaciji nekdanjih okupatorjevih hlapcev, kot da že sama časovna odmaknjenost lahko izbriše bratsko kri iz njihovih zločinskih rok. Borci se ne moremo enačiti s tistimi, ki so domovino izdali.

Predsednik krajevne konference Martin Primožič je pozdravil konferenco in obrazložil program za IV. krajevni samoprispevek, s katerim bi se urejale pereče komunalne zadeve v kraju. Vsi prisotni so se strinjali z željo, da bi se čim prej izvedla tudi toplifikacija posameznih stanovanjskih zgradb.

Borci so pregledali tudi akcijski program dela za letošnje leto, s posebnim poudarkom na proslavi ob 40. obletnici osvoboditve, ki bo 11. maja v Topolšici, kjer je bila podpisana kapitulacija, in 18. maja na Poljani, kjer so se bili zaključni boji za osvoboditev.

Ob zaključku konference je delovni predsednik pozval vse navzoče, da vsak po svojih močeh pomaga pri reševanju naših težav.

Miloš Volk

Ravne – letna konferenca borcev

Vsi za boljši jutri

Z izčrpnim poročilom o delu v preteklem letu in novosprejetim programom za to leto so člani zveze združenja borcev NOV Ravne na letni konferenci, bila je preteklo nedeljo, kritično ocenili trenutno stanje.

Med drugim so si zadali nalogo, da morajo borci biti še naprej ena od gonilnih sil pri marljivem političnem delu na terenu in pri reševanju vsakodnevnih družbenih ter gospodarskih vprašanj. Aktivnost se ne sme končati samo pri organizacijskih nalogah in skrbi za člane, so poudarili, ampak se morajo skupaj z ostalimi vsi boriti za izboljšanje jutrišnjega dne. Njihova prednostna naloga pa je seveda ohranjanje in negovanje tradicij NOB. Borci Raven so kritično ocenili ekonomski položaj, krizo v svetu, nizko življenjsko raven in pokojninsko politiko. Spregovorili so tudi o četrtem samoprispevku. S takim zbiranjem denarja morajo v naslednjih petih letih rešiti komunalne potrebe, obnoviti ceste, zgraditi vodovod in tudi nekatere objekte, ki so za krajevno skupnost Ravne nujno potrebni. Zgradijo pa jih lahko le s sredstvi samoprispevka.

Ivo Stropnik

Vsi delavci smo disciplinsko odgovorni

Delavci so osebno in vzajemno odgovorni za opravljanje delovnih obveznosti. Pri tem so prav vsi (tedaj tudi „vodilni") disciplinsko odgovorni za vsako obliko krivde pri izvrševanju delovnih obveznosti. Vse to je zapisano v zakonu in tudi v pravilnikih o delovnih razmerjih. Praksa zadnjih let kaže, da

Prejeli smo

je v strukturi delavcev še vedno večji odstotek nekvalificiranih oziroma kvalificiranih delavcev, katerim je bil izrečen kakšen disciplinski ukrep. Očitno je, da se vodijo postopki večinoma zoper delavce v neposredni proizvodnji, kjer jim je pač mogoče dokazati kršitev. Skorajda ni primerov, da bi bili v postopku tudi delavci „drugih profilov" in še zlasti ne takih, ki malomarno ali nevestno opravljajo svoje delo, čeprav je tudi to kršitev *delovnih obveznosti*.

V zadnjem času pa vendarle opažamo premike tudi v tej smeri. Vedno več je primerov, ko so v postopku za kršitev delovnih obveznosti tudi delavci s posebnimi pooblastili, administrativni delavci, pravniki, pa tudi zdravniki. Ko zadnje čase spet slišimo kako nekateri zdravniki ne izpolnjujejo vestno svojih del in nalog je prav, da opišemo primer, ki je dobil svoj epilog tudi pred sodiščem. Disciplinski organi pri Zdravstvenem centru Velenje so izrekli zdravniku disciplinski ukrep, ker je huje kršil delovne obveznosti s tem, da ni nudil potrebne zdravniške pomoči in ni opravil potrebnega hišnega obiska. Očitali so mu tudi več drugih kršitev. Zdravniku seveda ni bilo po volji, da so ga sploh „dali" v disciplinski postopek, zato je zahteval odločitev sodišča. Sodišče je ponovilo že izvedene dokaze in zato menilo, da je zdravnik storil kar dve hujši kršitvi delovnih obveznosti, saj ni izvršil del oziroma nalog, ki so pomembnega družbenega pomena. Izreklo mu je disciplinski ukrep oziroma je ukrep disciplinske komisije potrdilo. Zdravnik se je pritožil na odločitev sodišča, a tudi sodišče druge stopnje je menilo, da zdravnik v dveh primerih ni nudil potrebne zdravniške pomoči in je tudi ta potrdil odločitev sodišča prve stopnje.

V času, ko slišimo marsikatero pikro na račun odnosov nekaterih zdravnikov do bolnikov oziroma tistih, ki so res potrebni zdravniške pomoči, bi bilo prav, da vse to na pristojnem mestu povemo in zapišemo, saj drugače očrnimo tudi večino tistih zdravnikov, ki v sedanjem, ničkaj rožnatem času zanje, ravnajo v skladu z zdravniškim kodeksom, pa tudi njihovo, ne samo zakonsko, marveč tudi moralno odgovornostjo do sočloveka, do družbe!

-trih-

Prometna varnost

Kdaj bomo odpravili črne prometne točke?

Miličniki Postaje milice Titovo Velenje namenjajo veliko skrbi preventivnemu delu tudi na področju prometne varnosti. Prisotni so na tistih odsekih cest, kjer je nevarnost največja in kjer je tudi največ prometnih nesreč. Voznike opozarjajo na nepravilnosti pri vožnji in na pomanjkljivosti vozil, seveda pa v primeru večjih kršitev tudi ukrepajo.

Kljub vsem prizadevanjem, pa se stanje na področju varnosti cestnega prometa v občini Velenja ni izboljšalo. V letu 1984 smo zabeležili približno toliko prometnih nesreč kot leto prej. Še naprej ugotavljamo, da so najpogostejši vzroki nesreč neprimerna hitrost, izsiljevanje prednosti in vinjenost. Vozniki motornih vozil se torej še vsepremalo zavedajo nevarnosti, ki jim preti, če sedejo za volan pod vplivom alkohola, pa čeprav je bilo že velikokrat zapisano, kako negativno vpliva alkohol na našo zbranost, vsi pa vemo, koliko je potrebujemo kadar vozimo. V občini velenje pa imamo tudi nekaj tako imenovanih »črnih točk«, kjer se je pripetilo precej prometnih nesreč iz povsem objektivnih razlogov. V prvi vrsti velja omeniti Kidričevo cesto (tam se je ob koncu lanskega leta pripetila zelo huda prometna nesreča, ki je terjala več življenj), zelo nevarno pa je tudi križišče Jenkove in Tomšičeve ceste. Podobnih neustreznih rešitev prometnih poti pa je v občini Velenje še več. Miličniki so nanje že večkrat opozarjali, vendar žal doslej za razrešitev teh pomanjkljivosti ni bilo nikoli denarja. Prav pa bi bilo, da bi ta cestišča vsaj primerno označili, omejili hitrost in podobno. Na ta način bi voznika opozorili na nevarnost, ki mu preti.

Še posebej veliko pozornosti namenjajo miličniki najmlajšim udeležencem v prometu. Skupaj s svetom za preventivo in varnost v cestnem prometu občine Velenje sodelujejo z osnovnimi šolami pa tudi vrtci. Usmerjajo delo prometnih krožkov in na ta način mlade vzgajajo, kako se morajo obnašati na prometni cesti. Prav tako sodelujejo s šolami pri pripravi načrtov varnih prometnih poti, s katerimi so dolžni seznaniti učitelji vse učence. Zelo aktivno pa se miličniki vključujejo tudi v akcijo Varna pot v šolo, vsako leto ob začetku šolskega leta. Nekaj prvih šolskih dni, ko so učenci, še posebej tisti, ki prvič gredo v šolo, najbolj negotovi na cesti, so prisotni na vseh večjih prehodih za pešce, kjer opozarjajo učence na to, kako bodo varno prečkali cesto in seveda tudi voznike, kako se morajo pri tem obnašati.

Seveda pa prometnih nesreč še s tako aktivnim delom miličniki sami ne morejo preprečiti. Kar najbolj jih bomo omejili vozniki sami, če bomo več storili za dvig naše prometne kulture, če bomo bolj upoštevali prometno signalizacijo in seveda to, da na cesti nismo sami.

M. Zakošek

Križišče Tomšičeve in Jenkove ceste bi nujno morali preurediti

EKO

ELEKTROKOVINARSKA OPREMA Titovo Velenje

razpisuje

ŠTIPENDIJE ZA ŠOLSKO LETO 1985/86

poklic/usmeritev	stopnja	število
— obdelovalec kovin	II.	2
— oblikovalec kovin	IV.	9
— preoblikovalec in spajalec kovin	IV.	5
— vzdrževalec vozil in strojev	IV.	1
— elektrikar energetik	IV.	5
— strojni tehnik	V.	7
— elektrotehnik energetik	V.	1
— elektrotehnik elektronik	V.	2
— inženir strojništva	VI./VII.	7
— inženir elektrotehnike	VI./VII.	3
— inženir računalništva	VI./VII.	1
— varnostni inženir	VI.	1
— inženir organizacije	VI./VII.	1
— ekonomist	VI./VII.	3

Kandidati za štipendije naj pošljejo prijave na naslov: Elektrokovinarska oprema, 63320 Titovo Velenje pod oznako „Vloga za štipendijo" najkasneje v 30 dneh po objavi razpisa.

K prijavi za štipendijo na obrazcu SPN-1, DZS — 8,40 je treba priložiti:
- kratek življenjepis z opisom socialnega stanja družine in poklica staršev
- potrdilo o vpisu v šolo po programu srednjega usmerjenega izobraževanja oz. vpisu na fakulteto višjo šolo (naknadno)
- overovljen prepis ali fotokopijo zadnjega polletnega spričevala (velja za osnovnošolce)
- potrdilo višješolske ali visokošolske organizacije o opravljenih izpitih z navedbo števila predpisanih in že opravljenih izpitov in frekventacijsko potrdilo za tekoče šolsko leto
- potrdilo o premoženjskem stanju družine in številu družinskih članov, ki živijo v skupnem gospodinjstvu (izda ga uprava za družbene prihodke)
- potrdilo o dohodkih staršev iz preteklega koledarskega leta: navedeni morajo biti vsi dohodki družine, ki štejejo za dohodek po predpisih o prispevkih in davkih občanov, vključno z otroškimi dodatki.
  Starši — upokojenci priložijo odrezek nakazila pokojnine za december 1984.

Opozarjamo kandidate, da pomanjkljivo izpolnjenih vlog in vlog brez zahtevane dokumentacije ne bomo obravnavali.

Za kadrovsko štipendijo lahko zaprosi kandidat, katerega dohodek na družinskega člana prosilca ne presega 85 odstotkov povprečnega mesečnega osebnega dohodka na zaposlenega v SR Sloveniji, ugotovljenega za preteklo leto. V primeru manjšega števila prosilcev bomo upoštevali tudi vloge kandidatov, ki presegajo dovoljeni cenzus, pa so izbrali poklic oziroma študijsko usmeritev, ki je v občini Velenje deficitaren.

Prednost pri podelitvi štipendij bodo imeli kandidati z boljšim učnim uspehom in slabšim socialnim stanjem, ob izenačenih ostalih pogojih pa otroci delavcev Elektrokovinarske opreme.

Višina kadrovskih štipendij ter pravice in obveznosti štipendista usklajene s samoupravnim sporazumom o štipendiranju v občini Velenje. Štipendisti IV. stopnje zahtevnosti in visokih tehniških šol prejmejo k osnovni štipendiji še poseben dodatek za deficitarnost.

Kandidate, ki se bodo prijavili v rednem razpisnem roku, bomo z rezultati izbora seznanili do 15. julija 1985. Če vseh razpisanih štipendij v rednem roku ne bomo podelili, bomo do 15. avgusta 1985 sprejemali naknadne prijave za nepodeljene štipendije. Ti kandidati bodo o izboru obveščeni do 30. septembra 1985.

NČ

»NAŠ ČAS« g...ilo Socialistične zveze delovnega ljudstva izdaja Center za informiranje, propagando in založništvo, cesta Františka Foita 10.

»NAŠ ČAS« je bil ustanovljen 1. maja 1965; od 1. januarja 1973 je izhajal kot štirinajstdnevnik »Šaleški rudar«, kot tednik pa izhaja »Naš čas« od 1. marca 1973.

Uredništvo: Stane Vovk odgovorni urednik (direktor in glavni urednik), Bogdan Mu gerle, Janez Plesnik, Tatjana Podgoršek, Boris Zakošek, Mira Zakošek in Milena Krstič-Maninc (novinarji).

Izhaja ob četrtkih.

Sedež uredništva in uprave: Titovo Velenje, cesta Františka Foita 10, telefon (063) 853-451, 854-761, 855-450, 856-955. Brzojavni naslov: Informativni center Velenje.

Cena posameznega izvoda je 25 dinarjev. Letna naročnina za individualne naročnike je 1200 dinarjev (na mesec 100 dinarjev), za tujino 2550 din.

Žiro račun pri SDK, podružnica Titovo Velenje, številka 52800-603-38482.

Grafična priprava, korektura, tisk in odprema: ČGP Večer Maribor.

Nenaročenih rokopisov in fotografij ne vračamo.

Za »Naš čas« se po mnenju sekretariata za informacije izvršnega sveta Skupščine SR Slovenije, številka 421-1/72 od 8. februarja 1974 ne plačuje temeljni davek od prometa proizvodov.

Skupnost za ceste občine Velenje

Ali bo res potrebna zapora?

Ceste v velenjski občini so iz dneva v dan vse slabše, zato so vse pogostejša popravila nujna, če se hočemo po njih varno voziti. Žal pa je denarja za to vse manj. Zato si predsedstvo skupaj s strokovno službo vseskozi prizadeva poiskati vse možne finančne vire in jih smoterno naložiti tja, kjer je to najbolj potrebno. Seveda pa denarja ni dovolj za najnujnejša popravila, kaj šele za druge posege na cestah, ki bi bili še kako nujni. Zato je pomoč širše družbene skupnosti več kot nujna, je med drugim poudaril predsednik skupščine skupnosti za ceste Stane Divjak, ko je govoril o delu v preteklem letu te skupnosti na skupni seji zbora izvajalcev in uporabnikov skupnosti za ceste, pretekli torek.

Delegati so v nadaljevanju skupne seje obravnavali in sprejeli Poslovnik o delu koordinacijskega odbora skupnosti za ceste velejskega območja, Samoupravni sporazum o spremembah in dopolnitvah sporazuma o ustanovitvi Skupnosti za ceste Slovenije ter Samoupravni sporazum o sofinanciranju delovanja in razvoja RTC Golte. Zatem so sledila še vprašanja delegatov.

Po končani skupni seji sta zbora nadaljevala zasedanje ločeno. Delegati obeh zborov so sicer obravnavali ista vprašanja, le glasovali so ločeno. Poslušali so poročilo o izvajanju vzdrževanja regionalnih in lokalnih cest, poročilo o uresničitvi načrtov skupnosti za ceste občine Velenje v preteklem letu, sprejeli načrt obveznosti vzdrževanja in storitev na regionalnih, lokalnih in krajevnih cestah za letos ter razpravljali o razvoju cestne dejavnosti v obdobju 1981. — 1985. Obravnavali so še nekaj drugih pomembnih vprašanj, precej časa pa so se zadržali pri predlogu uresničitve 51. člena zakona o cestah, ki se glasi: „Če je z družbenim načrtom družbenopolitične skupnosti določeno, da je izvršitev določenih nalog na področju gospodarjenja z javnimi cestami nujno za družbeno reprodukcijo, lahko skupščina družbeno politične skupnosti predpiše, da so organizacije združenega dela in druge samoupravne organizacije in skupnosti dolžne izvesti postopek za sklenitev samoupravnega sporazuma o združevanju sredstev.

Če v skladu s prejšnjim odstavkom ni bilo mogoče zagotoviti sredstev, se lahko z zakonom določi obvezno združevanje sredstev oziroma z zakonom ali odlokom občinske skupščine določi obveznost plačevanja prispevka ustrezni skupnosti za ceste."

Skupnost za ceste občine Velenje se je že ob ustanovitvi leta 1982 soočila z izredno slabo dediščino, zlasti lokalnih cest. Sredstva, ki jih je skupnost dobila pri delitvi med komunalno in cestno skupnostjo nikakor ne zadoščajo, da bi hitreje urejali ceste, kot to narekujejo prometne potrebe. Poudariti velja, da se denar iz dela pogonskih goriv in nadomestil za ceste namenja le za sprotno minimalno vzdrževanje, ne pa za posege urejanja dotrajanih in neustreznih cestišč. In še to. Delitev teh sredstev je v pristojnosti zveznega izvršnega sveta. Potrebe po zagotavljanju dodatnih sredstev so po občinah dokaj različne, saj so le te odvisne od stanja cest, gostote in strukture prometa. V občini Velenje je večina lokalnih cest v izredno slabem stanju, ta neustreznost pa se kaže toliko bolj ker je na večini lokalnih cest uveden avtobusni promet, zlasti delavske proge. Zaskrbljujoče je tudi dejstvo, da je v občini Velenje poleg 48 kilometrov regionalnih in 143 kilometrov lokalnih cest, še 155 km krajevnih cest, ki so razvrščene v prvo in drugo kategorijo. Nemalo jih je še v slabšem stanju kot so lokalne. Ker krajevne skupnosti za vzdrževanje teh cest nimajo zagotovljenega denarja, zanje del sredstev prispeva skupnost za ceste, čeprav ji primanjkuje denarja za vzdrževanje regionalnih in lokalnih cest. V kolikor pa se bo tako nevzdržno stanje nadaljevalo, da ne bomo hitreje urejali, zlasti lokalne ceste, se nam lahko zgodi, to je bilo na seji tudi poudarjeno, da bo upravljalec cest, posamezne ceste zaprl, oziroma omejil promet predvsem za težja vozila. Kakšne posledice pa bi s tem imelo gospodarstvo, verjetno ni potrebno posebej poudarjati.

Ob dejstvu nerešenega sistemskega zagotavljanja finančnih sredstev za ceste, so občine prisiljene, da zagotovijo denar iz gospodarstva in s tem preprečijo motnje v družbeni reprodukciji. Zato Skupnost za ceste občine Velenje predlaga občinski skupščini, da zagotovi potrebna sredstva za urejanje cest po 51. členu Zakona o cestah.

B.M.

Občinska skupnost socialnega skrbstva

Največ pozornosti varstvu otrok in družine

Ena osrednjih točk prihodnje seje samoupravne interesne skupnosti socialnega skrbstva, seja bo v sredo, 3. marca, bo med drugim tudi obravnava opravljenega dela v preteklem letu. Ugotavljajo, da so v tem letu uresničili vse predvidene naloge, imeli pa so veliko finančnih težav, saj je bilo zaradi gospodarskih težav denarja manj, potreb po raznih denarnih pomočeh pa več. Prav zato so prispevno stopnjo v preteklem letu kar dvakrat spreminjali.

Skupnost socialnega skrbstva dodeljuje stalne denarne pomoči osebam, ki nimajo drugih virov za preživljanje, poleg tega pa dodeljujejo tudi občasne družbeno denarne pomoči socialno ogroženim. Število obojih se je v lanskem letu precej povečalo.

Pomembno nalogo je na področju zagotavljanja socialne varnosti v preteklem letu uresničil Center za socialno delo. Največ pozornosti so namenili varstvu otrok in družine. Z zagotavljanjem preživnin, predvsem enoroditeljskim družinam, omogočajo otrokom vsaj približno enak materialni položaj, kot bi ga imeli v popolni družini. Največ težav pa so pri tem imeli, ker preživnine ne morejo več slediti rasti življenjskih stroškov, kar pa je bila osnovna usmeritev ob sprejetju družinske zakonodaje. Ravno zaradi tega se je tudi pojavljalo večje število prosilcev za različne oblike družbeno denarnih pomoči. V lanskem letu se je tudi močno povečalo število otrok rojenih izven zakonske zveze. V približno polovici primerov je skupnost socialnega skrbstva uspela zagotoviti preživnino za te otroke, v mnogo primerih pa živita starša v izvenzakonski skupnosti in skupaj preživljata otroka. Pomembne uspehe je ta skupnost dosegla tudi na področju urejanja stikov med otrokom in roditeljem, ki ne živi v matični družini, saj so bili doseženi premiki v smeri pozitivnejših stališč pri urejanju pomembnega odnosa.

V naši občini je veliko družin, ki bi rade posvojile otroke, vendar pa je teh malo. Tako je bilo preteklo leto posvojenih 7 otrok — vsi iz drugih republik. Na področju rejništva pa ima Center za socialno delo veliko težav, saj jim ne uspe pridobiti zadostnega števila rejnikov, potreb po tem pa je precej.

Vso skrb namenjajo strokovni delavci Centra za socialno delo tudi otrokom in mladostnikom za motnjami v telesnem in duševnem razvoju. Skušajo jih sistematično odkrivati ter jim pomagati pri njihovem izobraževanju in usposabljanju. V letu 1984 so veliko aktivnosti usmerili v zagotovitev pogojev za zgodno odkrivanje in vključevanje otrok z motnjami v razvoju v ustrezne oblike izobraževanja in usposabljanja. Dosežene so bile strokovne rešitve pri obravnavi otrok v vzgojno varstvenih ustanovah, predvsem v razvojnih oddelkih. Še vedno pa niso razrešili vprašanja nege in oskrbe težje prizadetih otrok, ki se ne morejo vključiti v obstoječe programe, starši pa so obojestransko zaposleni in otroka ne želijo oddati v celodnevno varstvo izven kraja bivanja. Center za socialno delo je lani izdelal tudi analizo mladoletnega prestopništva v naši občini. Na osnovi te analize so bili opravljeni razgovori in dorečene aktivnosti na področju preventive tega pojava.

Dosledno so pričeli uveljavljati tudi zakon o družbenem varstvu duševno in telesno prizadetih oseb. Pravico do nadomestila za invalidnost je pridobilo 58 oseb, ostali pa so že bili prej obravnavani na drugih institucijah. Nov zakon je začel veljati sredi lanskega leta.

Omenili smo, da je prosilcev za različne oblike družbeno denarnih pomoči vse več, saj se materialni položaj upravičencev iz leta v leto slabša, višina pomoči pa bistveno zaostaja za življenjskimi stroški. Družbeno denarnih pomoči v enkratnem znesku se tako dodeli kar za enkrat več kot leto prej.

V letu 1984 so pričeli tudi z organizirano nego na domu v okviru Doma za varstvo odraslih. Domače nege so bili deležni predvsem občani mestnih in primestnih krajevnih skupnosti, v oddaljenih krajih pa so skušali uvesti sosedsko pomoč, žal pa se ta ni razvila v željenem obsegu.

Na področju skrbništva odraslih imajo veliko težav pri pridobivanju novih skrbnikov, na področju nalog v zvezi s postpenalno pomočjo pa je Center usmerjal svoje aktivnosti na področje pridobivanja ustreznih stanovanjskih in zaposlitvenih možnosti odpuščenim osebjencem.

Zakon o zakonski zvezi in družinskih razmerjih je opredelil dve novi nalogi, in sicer predzakonsko in zakonsko svetovanje. Veliko pozornosti so namenili delavci Centra za socialno delo strokovni usposobitvi za izvajarje teh dveh nalog. Svetovalce so vključili v didaktične skupine, ki delujejo v okviru regij in so namenjene strokovnemu izpolnjevanju v smislu doktrine svetovanja. Njihova osnovna skrb je, da se občan odloča za življenje v dvoje, ko je za to dozorel, ko ima dovolj informacij o življenju, v katerega stopa in se zaveda odgovornosti do otrok, ki se v zakonu rodijo. Torej gre za razvoj takšnih oblik pred zakonskega svetovanja, ki bi bile približane mlademu človeku in bi ga usposobile za aktivno in odgovorno starševstvo.

Zakonsko svetovanje pa so uresničevali v v lanskem letu v glavnem samo za tiste zakonce, ki so bili v postopku za razvezo zakona. Prav pa bi bilo, da bi se zakonskega svetovanja v večji meri udeleževali zakonci v kriznih obdobjih svojih medsebojnih odnosov, torej v času, ko je s strokovnim pristopom zakonsko zvezo še mogoče rešiti.

Veliko aktivnosti je Center za socialno delo usmeril v preteklem letu tudi v pripravo na enotno skupno evidenco socialno varstvenih pomoči in s tem v zvezi tudi reorganizacijo dela v tej službi. V analizi razvojnih možnosti so izpostavili dileme glede organizacije strokovnega dela v centru, pogleda o nadaljnjih usmeritvah na področju varstva odraslih in starejših občanov, preusmeritve iz pretežno kurativnih oblik delovanja v preventivne, prostovoljne aktivnosti in podobno.

Delavci tega centra so se tudi aktivno vključevali v delo komisij za socialna vprašanja v tistih krajevnih skupnostih, kjer so bile imenovane, sodelovali pa so tudi v samoupravnih organih izvajalskih organizacij, humanitarnih organizacij in društev.

Center za socialno delo je vse načrtovane naloge za leto 1984 dobro opravil. Bogat pa je tudi program dela za letos. Med drugim bo center v tem letu prevzel vodenje enotne skupne evidence prejemnikov socialno varstvenih pomoči ter pripravo strokovnih podlag za ugotavljanje upravičenosti do socialnovarstvenih pomoči, ki so zajete v programih občinske skupnosti otroškega varstva, občinske skupnosti socialnega skrbstva in stanovanjske skupnosti občine Velenje.

Mira Zakošek

Občinska skupnost socialnega skrbstva namenja vso pozornost skrbi za otroka in družino. Vsem otrokom skušajo ustvariti pogoje za srečno otroštvo.

Svet za preventivo in vzgojo v cestnem prometu

Republiško prvenstvo „Kaj veš o prometu" v Titovem Velenju

»Svet za prventivo in vzgojo v cestnem prometu občine Velenje je lani opravil veliko dela. Izvedel je vse načrtovane naloge in svojo dejavnost celo razširil. Največ dodatnih nalog je bilo prav na preventivnem področju. Prometna vzgoja je s sodelovanjem vrtcev in šol bila takšna kot mora biti, nekatere akcije pa smo izvedli skupaj z delavci postaje milice in drugimi prometnimi dejavniki. Aktivnosti so potekale skozi celo leto, razen v zimskem času in ob koncu leta. Prav tako pri svetu ugotavljamo, da niso bile zadovoljivo opravljene naloge prometne preventive v krajevnih skupnostih, zlasti zunaj mesta Titovega Velenja in Šoštanja. Nič bolje ni v delovnih organizacijah. Ponekod imajo do teh vprašanj mačehovski odnos. Vzrok za tako stanje je prav gotovo treba iskati v organiziranosti sveta, finančnem stanju in nenazadnje premajhnem vključevanju nekaterih občinskih organov in služb, ki so prav tako odgovorni za prometno preventivo in vzgojo pri nas. Čeprav akcije sveta za preventivo in vzgojo v cestnem prometu niso potekale kot posebej načrtovane in koordinirane obrambno samozaščitne, so pa vendarle v celoti takšne narave, da lahko mirno recemo, da je namen vseh prizadevanj tega občinskega organa samozaščiten ki je bil v celoti tudi dosežen. Pomembno nalogo pri dejavnosti in informiranju občanov, zlasti ob novostih cestno prometne zakonodaje sta poleg strokovnih sodelavcev ter komisije za propagando in informiranje, odigrala tudi Naš čas in radio Titovo Velenje. Prav tako so se izkazali člani avto-moto društva, avto moto turing kluba iz združenje šoferjev in avtomehanikov Titovo Velenje,« je med drugim povedal o delu sveta v lanskem letu na torkovi seji njegov predsednik, Jože Miklavc.

V nadaljevanju seje so člani občinskega sveta za preventivo in vzgojo v cestnem prometu obravnavali in sprejeli delovni program za letos. V njem so dali največ pozornosti zlasti tistim nalogam, ki so jih člani sveta že dosedaj zgledno izvajali samostojno ali pa z drugimi dejavniki. To so predvsem akcije: Brezhibno vozilo je varno vozilo, kolesar v prometu, varnostni pas, nosi kresničko, pregled koles, kolesarski izpiti, prvi šolski dan in druge. Seveda pa tudi druge naloge, ki jih ni malo, in prav tako terjajo doslednost in strokovnost, ne bodo zanemarjali. Usposabljanje članstva in mentorjev prometne vzgoje pa bo le korak več, pri uresničevanju zastavljenih nalog.

V letošnjem letu svet za prventivo in vzgojo v cestnem prometu Velenje čaka še posebej zahtevna naloga, in sicer izvedba republiškega prvenstva »Kaj veš o prometu«. Ta bo 20. aprila na osnovni šoli Antona Aškerca v Titovem Velenju pod pokroviteljstvom izvršnega sveta skupščine občine. Za izvedbo omenjenega tekmovanja so pri svetu imenovali 20-članski organizacijski odbor. Pred tem, 6. aprila, pa bo na tej šoli občinsko prvenstvo Kaj veš o prometu, na katerem bodo nastopili učenci osnovnih in srednjih šol velenjske občine. V teh dneh pa so na vseh šolah že pričeli usposabljati mlade kolesarje, ki bodo morali opraviti še kolesarski izpit. V teku pa je tudi akcija »varno kolo v prometu«.

B. Mugerle

Ena od uspešnih akcij, ki so ji pripravili člani sveta skupaj z drugimi dejavniki lani, je bila tudi »brezhibno vozilo — varno vozilo«.

GIP Vegrad

Najuspešnejši delavci Gradenj Titovo Velenje

Temeljne organizacije združenega dela Gradbeno industrijskega podjetja Vegrad že nekaj let tekmujejo, katera bo dosegla najboljše poslovne rezultate.

Spremljajo doseženo vrednost enote dela, odstotek dosežene lastne proizvodnje na efektivno uro glede na plan, odstotek doseganja norme, izkoristek delovnega časa in boleznine. Dosežene rezultate sproti spremljajo vsake tri mesec ob obravnavi poslovnih rezultatov. Lani so največ točk zbrali delavci največjega tozda te delovne organizacije — Gradnja Titovo Velenje in so na prvem mestu zamenjali tozd Keramičarstvo, ki je bil precej časa najboljši. Na drugo mesto so se uvrstili delavci Projektivnega biroja, tretji pa so delavci tozda Keramičarstvo. Na zadnje, deveto mesto so se uvrstili delavci tozda Gradnja Ljubljana, torej temeljne organizacije, ki se je v preteklosti srečevali z zelo velikimi težavami, ki jim jih kljub prizadevanjem celotne delovne organizacije ni uspelo razrešiti, zato so to temeljno organizacijo z začetkom letošnjega leta priključili tozdu Gradnja Titovo Velenje.

M. Z.

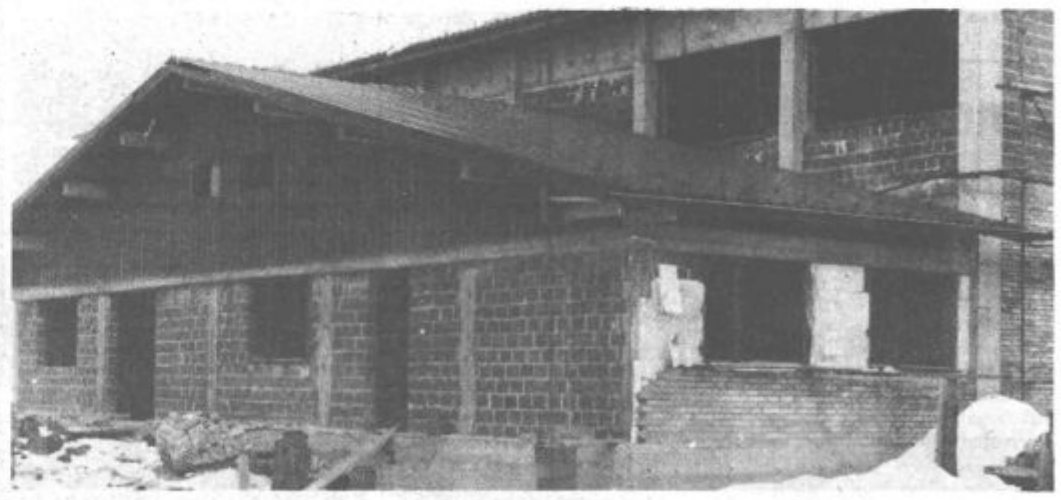

Na ljubljanskem področju imajo delavci Gradbeno industrijskega podjetja Vegrad tri večja gradbišča. Gradijo halo Dinosa. Z deli na tem objektu so pričeli v začetku lanskega leta, objekt pa naj bi predali investitorju do 1. maja. Poleg tega gradijo še proizvodno halo za Iskro Keramika ter osnovno šolo v Trzinu. Z gradnjo šole (na sliki) so začeli maja lani, predali pa jo bodo sredi junija. Pri delu jih je nekoliko ovirala zima, vendar si prizadevajo, da bi dela vseeno končali pravočasno.

Krajevna skupnost Plešivec

Le s samoprispevkom tudi v prihodnje uspešen razvoj

Plešivec je ena tistih obrobnih krajevnih skupnosti občine Velenje, ki je po površini ena največjih, po številu prebivalcev pa ena najmanjših krajevnih skupnosti. Zato tudi ni čudno, da je želja in potreb skoraj toliko kot prebivalcev in jasno je, da je za uresničitev vsega vedno premalo denarja.

Pa vendar je tudi ta hribovska vasica zabeležila v zadnjem obdobju pomemben razvoj. Denar, ki so ga zbrali, so obogatili tudi z udarniškim delom, tako da lahko trdijo za vse objekte, ki so jih zgradili, da je kar približno polovico investicijske vrednosti opravljeno z udarniškim delom.

Najbolj so v Plešivcu ponosni na telefonsko omrežje. Telefon je v kraju, kjer so domačije tudi po dva kilometra oddaljene druga od druge in je tudi do središča občine deset in več kilometrov, še kako potreben. Telefonsko omrežje so razpredli po vseh zaselkih, skupaj pa imajo v kraju 30 telefonskih številk (od skupno 74 hišnih številk). Ravno pri napeljavi telefonskega omrežja je bilo opravljenih največ udarniških ur, domačini pa so prispevali tudi telefonske drogove. Seveda pa so bila v ta namen porabljena tudi sredstva širše družbene skupnosti. Ob tem pa krajani pripominjajo, da imajo na telefonskem omrežju zelo veliko okvar, ki pa jih ptt služba zelo pomanjkljivo odpravlja. Tako se dogodi tudi, da je kakšna oddaljena kmetija tudi po mesec dni ali več odrezana, saj kljub naročilu ptt služba okvare ne odpravi.

Druga velika naloga, ki so jo v Plešivcu uresničili v zadnjem obdobju je nov most v Velunji, v pomladanskih mesecih pa bodo končali tudi z gradnjo vaškega vodovoda, ki bo zagotavljal dobro pitno vodo štiridesetim gospodinjstvom v središču Plešivca. Velika želja krajanov je bila tudi, da bi asfaltirali cesto v Sopoti, za kar pa jim je zmanjkalo denarja. To cesto so zato le razširili in nekoliko posodobili in jo v vzdrževanje predali Cestni skupnosti. S sredstvi tretjega krajevnega samoprispevka pa so delno uredili še pokopališče.

S sredstvi zadnjega samoprispevka je torej 362 krajanov Plešivca veliko naredilo. Kljub temu, da je bilo včasih težko uskladiti, kaj je tisto kar je res najbolj nujno potrebno in kaj še lahko preložijo na kasnejši čas, lahko rečemo, da so denar dobro obračali in se aktivno in velikoštevilno udeleževali udarniškega dela.

Viktor Ževart

Alojz Klančnik

Pepca Grobelnik

Milan Lepko

Veliko težav so imeli pri oblikovanju predloga za naslednji samoprispevek. Naši sogovorniki, predsednik sveta krajevne skupnosti **Viktor Ževart,** podpredsednik sveta **Alojz Klančnik,** predsednica Socialistične zveze delovnih ljudi **Pepca Grobelnik** in sekretar te družbeno politične organizacije **Milan Lepko,** so povedali, da so si bili takoj enotni, da samoprispevek potrebujemo tudi v prihodnje. »Nerešenih vprašanj je v kraju zelo veliko, zato si brez samoprispevka uspešnega razvoja v prihodnje ne moremo predstavljati, saj se zavedamo, da od kod drugje v sedanjem težkem gospodarskem položaju ne bo mogoče dobiti sredstev. Ta pa so krajevnim skupnostim, še posebej nam obrobnim, ki nimamo razrešenih nekaterih osnovnih vprašanj nujno potrebna. Upamo, da tako misli večina krajanov Plešivca in da bo referendum v naši krajevni skupnosti uspel.«

Takoj so si torej bili enotni, da samoprispevek potrebujemo tudi v bodoče, več težav pa je bilo z oblikovanjem predloga. O nerazrešenih vprašanjih so razpravljali na številnih sestankih samoupravnih organov in družbeno političnih organizacij, dokončno pa so predlog izoblikovali na zboru krajanov, ki se ga je udeležilo veliko krajanov. Odločili so se, da s sredstvi četrtega samoprispevka asfaltirajo cesto v Sopoti, dokončno uredijo pokopališče ter uredijo odvodnjavanje na vseh 23 kilometrih krajevnih cest.

V krajevni skupnosti so namenili zelo veliko pozornosti temu, da z uspehi, ki so jih dosegli s pomočjo sredstev zadnjega samoprispevka seznanijo vse krajane, seveda pa tudi z načrti, ki so si jih zadali za naprej. Izdelali so bilten, ki so ga razdelili vsem gospodinjstvom. Opredelili so tudi svoje nadaljnje naloge. Tako bi radi v dolgoročnem obdobju rekonstruirali še cesto na Graško goro, uredili vaško kanalizacijo, pripravili za asfaltiranje cesto v Črno goro, zgradili prizidek k osnovni šoli in tako dalje.

Omenili smo, da je v Plešivcu zelo veliko krajevnih cest. Krajani so bili neprijetno presenečeni, da je v pripravi odlok po katerem bi morali nekateri kmetje v tem kraju sami vzdrževati tudi po kilometer in več cest. Tu je namreč zelo veliko domačij, ki so oddaljene in same koristijo cesto. Seveda si bodo krajani prizadevali, da odlok v takšni vsebini ne bo sprejet.

Naši sogovorniki so tudi povedali, da v kraju niso zadovoljni z delom delegacij tako za zbor krajevnih skupnosti skupščine občine Velenje kot za samoupravne interesne skupnosti. Kljub prizadevanjem jim tega dela ni uspelo poživiti, zato bodo morali nameniti vso pozornost evidentiranju nosilcev teh funkcij za naslednje volitve.

Sicer pa v kraju dokaj uspešno deluje organizacija Rdečega križa. Med drugim so pred nedavnim pripravili zelo uspešno krvodajalsko akcijo, zbirali pa so tudi denar za lačne v Afriki. Med krajevnimi skupnostmi so zbrali največ za kar jih velja posebej pohvaliti. Zelo aktivna pa je v kraju tudi borčevska organizacija, ki skrbi za svoje člane, udeležuje pa se tudi vseh aktivnosti v kraju, pa tudi drugod. Zelo dobro pa dela tudi kulturno društvo.

Mira Zakošek

Krajevna skupnost Center — levi breg

Priprave na 4. samoprispevek v polnem teku

V sredo, 20. marca, so se v prostorih krajevne skupnosti sešli na sejo člani skupščine krajevne skupnosti Center — levi breg. Na dnevnem redu seje so imeli obravnavo in sprejem zaključnega računa krajevne skupnosti za preteklo leto. Vendar so obravnavo tega vprašanja odložili, ker se seje kljub vabilu predstavnik občinskega komiteja za proračun — knjigovodstvo, ki naj bi podal podrobnejšo obrazložitev zaključnega računa, ni udeležil. Krajevna skupnost je prejela le izpisek s kartic, kar pa je za razlago nedvomno premalo.

V nadaljevanju seje je predsednik krajevne konference socialistične zveze delovnih ljudi člane skupščine seznanil s potekom zborov krajanov, ki so bili, kot je dejal, slabo obiskani. Na omenjenih zborih so krajani spregovorili največ o referendumu za četrti krajevni samoprispevek in se seznanili z referendumskim programom te krajevne skupnosti. Z zbranimi sredstvi tega samoprispevka (1985—1990) bi v krajevni skupnosti obnovili ploščad Titovega trga, dokončno uredili ulično razsvetljavo, kanalizacijo, obnovili otroška igrišča, pa uredili prometna parkirišča, pešpoti in zelenice. Prav tako pa bodo nekaj denarja namenili za obnovo nadkritij nekaterih stanovanjskih blokov. Za vsa omenjena dela bi potrebovali približno 36.544.400 dinarjev. Iz zbranih sredstev 4. samoprispevka vse mestne krajevne skupnosti, skupaj s krajevno skupnostjo Šoštanj, prispevajo delež tudi za solidarnost vaških krajevnih skupnosti; Center — levi breg 8.841.600 dinarjev. Prav tako imajo mestne krajevne skupnosti obveznosti za skupne naložbe, in sicer ureditev križišča v Starem Velenju, vročevod v tej krajevni skupnosti in nakup ultrazvočnega aparata. Delež krajevne skupnosti Center — levi breg bi za našteto znašal 40.710,000 dinarjev. Predlagan program so krajani na zborih tudi potrdili.

V nadaljevanju seje so člani skupščine krajevne skupnosti sprejeli tudi sklep o razpisu referenduma, imenovali volilno komisijo in se seznanili z vsemi 15. volišči, kolikor jih bo v tej krajevni skupnosti. Trenutno v tej mestni krajevni skupnosti živi 4.589 krajanov, od tega pa bo dolžno plačevati samoprispevek okoli 24000 krajanov.

B. Mugrele

Zob časa je že močno načel ploščad na Titovem trgu, zato je njegova obnova nujno potrebna

Smo to res mi, otroci?

Prišla je v naše uredništvo. Počasi, sključeno, s palico v roki na katero se je naslanjala in na jok ji je šlo. Dvoje sivih, drobnih oči ji je kukalo izpod rute, ki jo je nosila, a videla ni. Povsod okoli nje so bile sence. Nekaj grdega se ji je moralo zgoditi, da je tako prizadeta, smo pomislili. Pa je začela pripovedovati.

Počasi je šla s svojo spremljevalko palico in z njo malo potrkavala po tleh, da je občutila, kod hodi. Mimo so prišli otroci. Cela skupina jih je bila. In ti mali zvedavci so se obregnili vanjo. Najprej eden. »Glej jo staro babo, kakšna je!« je začel in že je zaslišal drugi droben glas: »Uh, pa še smrdi.« In nas je zaprosila z jokavim glasom: »Napišite, no, lepo vas prosim, da ne smejo tako ravnati s starimi ljudmi. Povejte otrokom, da bodo nekoč tudi oni stari,« nas je zaprosila.

Grdo je to, grdo, kar ste ji naredili, otroci. Tega si ne dovolite nikoli več. Saj tudi vaši dedki in babice niso več mladi. Pa pomislite, kako pa bi vas bolel srček, če bi slišali, da je kdo od malopridnežev rekel dobri babici, ki jo imate radi in ki vam vse daje, da je stara baba? Kako bi se počutili, če bi slišali, da jo je kdo tako grdo žalil? Ne bi vam bilo vseeno, kajne? A kako bi bilo takrat šele babici?!

mkp

MDA v občini Mozirje

Brigadirji bodo čistili pašnike

Center za mladinsko prostovoljno delo pri OK ZSMS Mozirje je že pričel z evidentiranjem brigadirjev, ki ga morajo osnovne organizacije skleniti aprila. Kot je znano, se brigada Slavka Šlandra letos ne bo udeležila republiške delovne akcije. Na to so jih navedle slabe izkušnje zadnjih let, tako pri oblikovanju brigade v domači občini, kot pri organizaciji akcij samih.

Brigadirji bodo torej letos ostali doma. V sodelovanju z Zgornjesavinjsko kmetijsko zadrugo bodo pripravili lokalno delovno akcijo na Menini planini, kjer bodo čistili pašne površine. Delali bodo predvidoma v sredini julija, po akciji pa bodo temeljito ocenili opravljeno delo in na podlagi tega organizirali še kakšno manjšo lokalno delovno akcijo.

SREČANJE • SREČANJE • SREČANJE

Pepca Oštir

Leta 1942, ko je po domovini divjala vojna vihra je ostala sama s šestimi majhnimi otroki, njena najmlajša hči, še leto ni bila stara. Bremena težkega življenja sta z možem prenašala skupaj le deset let. Potem pa se je bilo treba še bolj boriti. Za življenje. To pa je bilo trdo, neizprosno. Ampak kako ponosna je bila letos v začetku marca, ko je praznovala 80. rojstni dan. »Prišli so vsi otroci, pa vnuki, cele njihove družine.« Tudi iz krajevne skupnosti so se spomnili name, pa gasilci . . .«

Pepca Oštir iz Šaleka. Čeprav velikokrat tudi zase ni imela, je vedno pomagala. »Veste, včasih je prišlo tod mimo veliko revežev. Vsakega smo se usmilili. Jesti smo mu dali in tudi prespal je lahko pri nas.«

Danes pa ji je lepo. Najraje sedi na toplem soncu pred hišo in se greje. »Do sedaj še nisem bila bolna,« pravi. »Enkrat samkrat sem bila v bolnici, zaradi oči. Pa so me takrat tako ‚fotrali' s tabletami, da mi drugega sploh ni bilo treba jesti,« pravi v smehu. Še danes je čila. Pri osemdesetih veliko bere. »Najraje imam ljubezenske knjige,« pravi. Pa tudi poprime še vedno za vsako delo. »Najraje cepim drva.« Ko se začne setev, pa tako ne gre cel dan z njive.

In na izlete. Na te še posebno rada hodi. Vsako leto gre na morje. S seboj jo vzame kateri od otrok.

Pepca je leta 1971 dobila častno diplomo Gasilskega društva Šalek. Je njihov častni član. Še iz časov, ko je gasilcem veliko pomagala.

Pravi, da ji danes ni hudo. »Tako dobro kot mi je sedaj, mi še nikoli ni bilo.«

In ko se včasih vsede na klop pred hišo in se nastavi toplemu soncu razmišlja. Le o čem drugem kot zemlji? Kako so jo včasih obdelovali in koliko jo je bilo! Vse naokrog. Sedaj pa so na njej gradbišča. Obudi spomin na zemljo, na kateri je včasih delala, na kateri so ostali njeni žulji, na kateri je izrabljala svoje moči. Gleda in premišljuje. Kako se spreminja podoba! Kako drugače je danes. A njen vinograd, ta je še vedno tam, kjer je bil. Tega še vedno rada obrezuje.

Občinska kulturna skupnost

Obsežna dejavnost, zanjo pa malo denarja

Kljub razvejani kulturni dejavnosti in seveda tudi mnogim nerešenim vprašanjem na tem področju v naši občini, je občinska kulturna skupnost v preteklem letu zastavljene cilje uresničila. Večjo pozornost so pri tej skupnosti v letu 1984 namenili organizaciji prireditev za mladino, obnovi kulturnih objektov in varstvu kulturne dediščine.

V knjižnicah v Titovem Velenju, Šoštanju in Šmartnem ob Paki so si bralci izposodili 107.197 knjig, največ mladinskih del, pa leposlovnih in 15.764 poučnih. V prostorih obeh oddelkov knjižnic v Titovem Velenju so pripravili delavci še občasne razstave. V Topolšici pa je bilo v mesecu oktobru strokovno posvetovanje in druga skupščina Zveze bibliotekarskih društev Slovenije. Zaradi kadrovskih težav so knjižnice odprte krajši čas, knjižničarke pa zaradi tega manj pozornosti namenjajo svetovalnemu delu.

Muzejske in zbirke razstave, ki so jih lani pripravili delavci muzeja, je obiskalo za 38,5 odstotka več ljudi kot leta 1983. Muzejske zbirke si je lani ogledalo 11.038 obiskovalcev. Delavci muzeja so lani pripravili dve novi stalni muzejski kapeli in razstavo azijskega batika v grajski rondeli. Prav tako so pripravili dokumentarno razstavo obv 150-letnici Josipa Vošnjaka s simpozijem. Nadaljevali so tudi zbiranje gradiva s področja slovenskega premogovništva, zgodovine Šaleške doline in predvojnem delavavskem gibanju.

V razstavnem prostoru Kulturnega centra je bilo organiziranih 11 razstav, skupaj z društvom slovenskih likovnih umetnikov pa so pripravili delavci Kulturnega centra še razstavi Anke Gerlovič in Jožeta Muhoviča. Obogatili so tudi zbirko umetniških del, še vedno pa jim ni uspelo najti novega prostora za nelikovne razstave.

Ljubitelji kulturne dejavnosti v naši občini so si lahko v preteklem letu ogledali sedem gledaliških, prav toliko glasbenih in folklornih prireditev. V letu 1984 je občinska kulturna skupnost izdala tudi Napotnikovo monografijo. Pestra je bila tudi dejavnost Kina Velenje in Zveze kulturnih organizacij. Glasbena mladina je organizirala 12 glasbenih predstav za mladino, petju pa je prisluhnilo kar nekaj več kot 4000 ljubiteljev te umetnosti. Kulturna skupnost je lani financirala tudi gostovanje dekliškega pevskega zbora v Esslingenu, pripravo razstave Slovenska grafika prav tako v Esslingenu, gostovanje amaterskih skupin v Titovem Vrbasu ter gostovanje zbora Ciucordia iz Esslingena v Titovem Velenju.

Varstvo kulturne dediščine bo gotovo ena prednostnih nalog vseh, ki delajo na kulturnem področju. Že lani je občinska kulturna skupnost namenila temu precej pozornosti. Tako je prispevala denar za obnovo prve faze vzhodnega obrambnega stolpa na velenjskem gradu, fasado na cerkvi sv. Andreja v Šaleku ter za najnujnejša tesarska in zidarska dela na Kavčnikovi domačiji v Zavodnjah.

Precej denarja je skupnost v preteklem letu namenila za obnovo objektov za kulturne namene.

Dejavnost in uresničevanje sprejetih nalog bodo „dali" pod drobnogled še delegati na današnji skupščini občinske kulturne skupnosti.

Razstava tapiserij Hede Rušec in Cvetke Miloš

HEDA RUŠEC prihaja iz Varaždina. Po poklicu je likovni umetnik oblikovalec. Sprva se je ukvarjala s poslikavo in oblikovanjem tekstila v varaždinski tekstilni industriji. Kasneje pa je z oblikovanjem nadaljevala, kot samostojni umetnik — oblikovalec. Nemir po nečem edinstvenem, jo je pripeljal do oblikovanja in poslikave stekla. To področje je zaorala s svojim plugom in vložila veliko naporov in idej, vendar mislim, da je že bila nagrajena s svojimi rezultati, saj so njena dela oblikovno, estetsko in kvalitetno izredno dovršena.

Na koncu pa jo moram predstaviti seveda s tapiserijami, ki so edinstvena po tehniki in izdelavi. Večinoma so delane z vrvjo iz konoplje, v tehniki ovijanja in prepletanja.

Polovico svojega dela opravi na tleh, končno izdelavo pa dvignjeno in z možnostjo pristopa z obeh strani. Barvno so dela predvsem v tenkočutnih niansah rjavih in rumenih tonov. Vsa dela, ki so povezana s postopkom izdelave, potekajo pod prsti oblikovalke. Skicirka je možna le v mejah dimenzij in osnovne forme, medtem ko je vse drugo potrebno izvrševati sproti, z veliko iniciative za kreacijo. Razstavljala je že 5 krat samostojno in dvanajstkrat skupinsko in je članica združenja likovnih umetnikov Hrvatske. Leta 1961 je na sejmu „Moda v svetu" prejela diplomo za kvaliteto eksponatov.

CVETKA MILOŠ pa prihaja iz Brežic. Končala je Pedagoško adademijo-likovni pouk in se je sprva posvečala slikarstvu in sicer tihožitju in portretu, ki ga sicer še sedaj ni opustila, saj v presledku, ko za kratek čas prekine s tapiserijo, še slika in izdeluje tudi predmete iz keramike. Omenila bi, da opremlja poslovne zgradbe, hotele in druge podobne objekte. Velikokrat neposredno sodeluje z arhitekti pri notranji opremi projektov, v katere vključuje svoja dela. S svojimi tapiserijami je sodelovala na mnogih razstavah doma in po svetu, od tega z 22. samostojnimi in 25. skupinskimi. Leta 1980 je prejela zlato medaljo na sejmu ročne obrti v Münchnu in naziv „mijstra umetne obrti" v Sloveniji.

V letih 1976—78 je razvila tehniko dvojnega prepleta, ki je edinstvena v tapiseriji. Tke na okviru, tako da ima tapiserijo ves čas v celoti na pregledu, vendar je to tehnično zelo naporno, ker ves čas dela na lestvah. Vse niti napelje hkrati in dela na obeh straneh. Druge elemente, ki se nahajajo na tapiserijah, vpleta sočasno, ko dograjuje delo.

Površina je zato živahna in reliefno razgibana. Tako je njene tapiserije mogoče postaviti tudi v prostor in lahko služijo za dekorativno razmejitev prostora. Večinoma dela iz volne v dopolnitvi z vrvmi, ki jih vtke v kompleks. Tudi Miloševa sama barva volno, da lahko doseže željene nianse.

Obe razstavljalki sta osrednji osebnosti na področju tapiserije in stalni udeleženki simpozijev s tega področja tudi v tujini. V juniju bosta razstavljali v „Salonu narodov" v Parizu.

Milena Koren-Božiček

V Šoštanju praznujejo mladi likovniki

Ob 17. republiški razstavi Likovni svet otrok

Kakor vsako leto se bodo tudi letos učenci in likovni pedagogi, tokrat že sedemnajstič, na osnovni šoli Karel Destovnik Kajuh v Šoštanju zbrali k svečani otvoritvi republiške razstave LIKOVNI SVET OTROK.

Razstava, ki je vsako leto pod pokroviteljstvom uredništva Pionirskega lista iz Ljubljane, bo svečano odprta v soboto 30. marca ob 11. uri s priložnostnim kulturnim programom, ki so ga pripravili učenci Kajuhove šole pod vodstvom Mile Dragar.

Letos je prispelo na natečaj preko 2500 del v najrazličnejših slikarskih, risarskih, grafičnih in kiparskih tehnikah iz najrazličnejših materialov kar iz 83. osnovnih šol iz vse Slovenije. Žirija, ki so jo sestavljali republiška svetovalka za likovno vzgojo Helena Berce-Golob, likovni pedagog iz osnovne šole Dobrovo v Goriških Brdih Milena Stepančič, akademski slikar in predavatelj za likovno vzgojo na Pedagoški akademiji v Ljubljani Ivo Mršnik, akademski slikar in likovni pedagog iz osnovne šole Cvetko Golar Ljutomer Silvo Prelog in likovni pedagog iz osnovne šole Miha Pinter Toledo iz Titovega Velenja Robert Klančnik, je iz prispelih del za razstavo izbrala 420 najkvalitetnejših stvaritev. Za to priložnost so izdali tudi izredno lep katalog v 800 izvodih, ki ga bodo dobili vsi učenci razstavljalci in likovni pedagogi. Hkrati bodo učencem razstavljalcem podelili tudi lična priznanja, petim likovnim pedagogom pa pet enakovrednih nagrad. Letošnje nagrade prejmejo likovni pedagogi Tonka Tacol iz OŠ Brezovica pri Ljubljani, Bernarda Paj iz OŠ Anice Černejeve iz Makol, Jolanda Pibernik iz OŠ Simon Jenko Kranj, Irena Maksimovič iz OŠ Prežihov Voranc Jesenice in Lučka Selan iz OŠ Milan Šuštaršič.

Posebno priznanje pa prejmejo tudi tisti likovni pedagogi, ki z izdelki svojih učencev sodelujejo na razstavi že desetič. Uvod v katalog je napisal akademski slikar prof. Ivo Mršnik, utemeljitev komisije za nagrade pa republiška svetovalka za likovno vzgojo mag. Helena Berce — Golob. Ob tej priliki je treba še posebej pohvaliti, da so to že tradicionalno likovno prireditev tudi letos finančno podprli in omogočili izdajo kataloga Krajevna skupnost Šoštanj, Občinska zveza društva prijateljev mladine Velenje ter Izobraževalna in kulturna skupnost občine Velenje in Izvršni svet občine Velenje.

Na koncu pa je treba vsekakor poudariti, da že nekaj let skrbno vodi vse priprave za to vsakoletno republiško likovno manifestacijo učencev iz naših osnovnih šol prizadevni in požrtvovalni pomočnik ravnatelja šole Karel Destovnik Kajuh Tone Bahor, ki zasluži vse priznanje in zahvalo.

V. Kojc

Konji — skupinsko delo učencev osnovne šole Karla Destovnika-Kajuha

Šoštanj

Nam pa kultura ne cvéte, a komu je kaj mar

V Šoštanj vodijo poti iz Topolšice, Zavodenj, Raven in Gaberk. Vse te poti se tu iščejo. Če se morda najdejo, se najdejo zaradi potreb, ki jih nudijo tamkajšnje trgovske hiše. V tem starem mestu je potreba človeka v prvi vrsti resnično »želodčna«. Krajani so se navadili ob večerih razbijanja steklenic in pesmi pijancev, podnevi prav tako mrtvaškega zatišja in številnih gostiln, ki jih je v tem mestu toliko. Štirikrat na teden si lahko krajani ogledajo filmske predstave, vztrajno delo pevskega zbora in pihalne godbe. To pa je tudi vse kar opravičuje ime rojstnega kraja pesnika Karla Destovnika Kajuha. Redke predstave v kulturnem domu so slabo obiskane, živo je v mestih ob proslavah na osnovnih šolah in ob poltreh, ko se na avtobusni postaji drenja ljudi, ki hite na svoje domove. Dediščina današnjemu rodu je ostala za zidovi Pustega gradu, Kajuhove rojstne hiše in ob nekaterih, za kraj pomembnih imenih. Ta dediščina se imenuje kulturna dediščina mesta Šoštanj.

Gotovo bo nekaj treba narediti? Verjamem, da je prizadevnost odgovornih kulturnih delavcev v tem kraju velika, vendar brez rezultatov. Morda bo majhen delček k izboljšanju stanja na tm področju dala galerija v obnovljeni Mayerjevi vili, seveda če bodo Šaleški likovniki s svojimi deli in razstavami kulturo nudili in razstave popestrili z raznimi drugimi kulturnimi dogodki, literarnimi večeri. Ljudi je treba osvestiti s pogostejšimi, zanimivimi in ne preveč zahtevnimi predstavami, treba jih je pritegniti v to mesto zaradi nekega kulturnega dogodka. Tudi dramske sekcije na šolah bi gotovo dale tukajšnji kulturi drugačno vsebino. Takšna kulturna osveščenost bo zagotovo prešinila nekaj ljudi in jih privedla do razmišljanja o njej in njeni ponovni oživitvi.

Ivo S. Stropnik

Iščemo najstarejšo fotografijo

Pavla Špeh iz ulice Veljka Vlahoviča 40, nam je v uredništvo prinesla dve fotografiji. Prva predstavlja Šmartno ob Paki pred dobrimi tridesetimi leti, na drugi pa je stari dom na Gori Oljki, tudi druga fotografija je stara precej čez trideset let.

KUD Smartno ob Paki

Občni zbor

V soboto bodo pregledali in ocenili kaj in kako so delali v preteklem letu tudi člani kulturnega društva Jože Letonja iz Šmartnega ob Paki. Ker še vedno nimajo lastne strehe nad glavo, se bodo na občnem zboru zbrali v prostorih gasilskega doma. Na vabilo so zapisali, da je dnevni red običajen. Gotovo pa bodo kako besedo »rekli« o obnovi kulturnega hrama v tem kraju, se dogovorili o nalogah v prihodnje, opravili pa bodo tudi volitve.

FOLKLORNI KOTIČEK — 16

„Ta potrkano!"

»Fantje po pol gredo,
žvižgajo in pojo,
jaz pa pišauko imam,
žvižgat na znam!«

To pesem zapojemo na začetku drugega dela Gorenjskih plesov. Tej pa sledi »Ta potrkana!«, ko nekdo izmed plesalcev vrže muzikantom pod noge denar, češ da bi rad plesal. Ko par odpleše, se mu pridružijo še drugi plesalci. Tej polki sledi mrzulin, nato pa šivamo koutre in žakle. To sta plesa pod dvignjenimi rokami plesalcev in so ostanek ritualnih plesov ob prihodu pomladi.

Že prejšnjikrat sem zapisal, da so za te plese značilni šegavi in poskočni plesi. Šegavost naših ljudi pa se najbolj odraža v plesu, ko najpočasnejši fant ostane brez plesalke in zapleše z metlo.

Dekleta se po diagonali postavijo čez oder, fantje pa tekajo med njimi ter čakajo, kdaj se bo muzika spremenila in si bo vsak dobil svoje dekle. Če si jo bo, seveda! Kajti eno dekle je manj. Med tekom okoli deklet pojejo:

»Hitro zasuč se okol,
suč se le, suč se okol,
da boš dekliča ujel,
da ga boš gvišno ujel . . .«

Ko se muzika končno spremeni, se pač vsak znajde, kakor ve in zna. Počasne ostane brez dekleta in drugi plesalci mu porinejo v roke metlo, pri tem pa mu zapojejo:

»Lejga no, lejga no!
Ha-ha-ha, ha-ha-ha!
Če bi bol šikovn bil,
pa b' ga dobil!«

Muzikantje zaigrajo in pari se zavrtijo. Ko je fantu z metlo dovolj vsega, pomete plesalce in muzikante z odra in s tem so Gorenjski plesi končani.

Kot že veste, smo imeli prejšnji teden v Kulturnem domu letni nastop. Kakšen je bil, lahko ocenijo gledalci, vendar bi po aplavzu menil, da so bili z njim zadovoljni, saj nas je spremljal skozi ves nastop. To pa je za nas največja nagrada.

Vili Grabner

Fantje se borijo za dekleta

AMD Šaleška dolina

Zagotoviti še uspešnejše šolanje voznikov

Avto moto društvo Šaleška dolina je na svoji letni skupščini pozitivno ocenilo delovanje v preteklih letih, obenem pa sprejelo program, ki naj bi jim kljub nekoliko bolj priškrnjenim možnostim zagotavljal nadaljnji razvoj.

Glavna dejavnost društva bo tudi v prihodnje usmerjena na področje šolstva in preventivne dejavnosti v cestnem prometu, k skrbi za članstvo in na področje rekreacije, razvedrila in športa.

V avto moto šoli si bodo prizadevali, da bi sicer visoka cena šolanja voznikov amaterjev zagotavljala tudi solidno znanje ter kar najboljše pogoje dela. To pa pomeni kakovosten teoretičen pouk z uporabo najboljših učnih pripomočkov, tako da bodo kandidati v kar najkrajšem času lahko osvojili znanje za dobro in varno vožnjo. Enako velja tudi za področje teoretičnega dela, kjer naj bi delovali le dobri inštruktorji s tehnično brezhibnimi vozili.

Še naprej bodo v avto moto šoli kandidatom nudili potrošniški kredit, saj se zavedajo, da šolo obiskujejo predvsem mladi ljudje, ki sami za šolanje nimajo sredstev in so tako odvisni od staršev. Ker pa je šolanje za voznike motornih vozil danes sestavni del osnovne izobrazbe naših občanov, je seveda takšen kredit še kako potreben.

Veliko pomanjkljivosti je na področju preventivne dejavnosti, zato si bo društvo prizadevalo, da bi predšolski in šolski otroci obiskovali avto šolo ter tako pridobili znanja, ki so jim v določeni starosti potrebna. Takšno šolanje imajo na primer urejeno v Splitu, in ker ima tudi naša avto moto šola ustrezno tehnično opremljenost in usposobljen kader organizacija teh predavanj ne bi smela biti vprašljiva.

Poseben problem pa ostaja preventivna dejavnost za starejše voznike, še posebno ob ugotovitvi, da je največ nesreč zaradi nedicipline in neupoštevanja prometnih predpisov. Ob ostrejših kaznih bi najbrž morali izpopolniti tudi obveščanje o spremembah na tem področju.

Avto moto društvo Šaleška dolina je eno najmočnejših društev tudi po številu včlanjenih voznikov motornih vozil in je zato že tretje leto zapored prejelo posebno priznanje AMZS. Seveda pa samo včlanjevanje ni smiselno, če ob tem ni organizirana ustrezna pomoč članom, zlasti takrat, ko so ti najbolj potrebni. Društvo si prizadeva, da bi članom nudilo kar največ uslug pri vzdrževanju vozil. Dobro je urejena samopostrežna avtopralnica, ki jo občani vedno pogosteje uporabljajo, organizirana pa je tudi tudi vlečna služba.

Članstvo v avto moto društvu nudi določene ugodnosti na področju rekreacije, razvedrila in organizacije raznih medsebojnih srečanj. Naše društvo je v zadnjih desetih letih uspešno razvilo Rekreacijski center Trebeliško, ki ga v prostem času koristijo tako člani društva, kakor tudi drugi občani. Vsako leto center obišče okoli 30.000 obiskovalcev, ki se udeležijo raznih športnih ali zabavnih prireditev ali pa organizirajo srečanja v lastni režiji.

Ker je center komunalno urejen in ker potrebe kažejo, da ga je smiselno razvijati tudi v prihodnje, so v društvu zanj sprejeli srednjeročni program. Tako želijo dokončati nekatere rekreativne objekte, s pobratenimi društvi, zaenkrat predvsem s Splitom, skušajo dogovoriti izmanjavo ob letnih dopustih, načrtujejo pa tudi razširitev manjšega doma, ki bi ga tako lahko dajali v najem organiziranim skupinam za razna medsebojna srečanja in poslovne sestanke.

Za letošnje leto načrtujejo tudi več športnih prireditev. Tako bo meseca maja tu mednarodno moto cros tekmovanje Alpe Adria. Ob občinskem prazniku pa bodo pripravili ekipno moto cros tekmovanje za prvenstvo Jugoslavije.

Tudi letos bodo torej prizadevni člani Avto moto društva pripravili vrsto aktivnosti, ki bodo povezane tako z njihovo osnovno dejavnostjo, kakor tudi z razvojem Rekreacijskega centra Trebeliško.

Boris Zakošek

Anton Bačovnik

Pred dnevi je tik ob zaključku delovnega dne na šoštanjski Pošti nenadoma prenehalo utripati dobro in plemenito srce našega dolgoletnega priljubljenega poštnega delavca Antona Bačovnika.

Rodil se je 25. 10. 1933. leta v Lepi njivi blizu Šoštanja in že v prvem letu starosti mu je umrla mama in moral je v oskrbo k teti, ki mu je že tudi po enem letu umrla, nakar je za njegovo vzgojo in otroštvo skrbela dobra krušna mati. Izučil se je za čevljarja in ker po vrnitvi iz vojske ni dobil dela v svoji stroki, se je leta 1955 zaposlil v Tovarni usnja Šoštanj. Od leta 1965 pa je bil v službi na šoštanjski Pošti polnih 20 let, pravzaprav na delovnem mestu do zadnjega diha.

Med svojimi sodelavci na pošti kakor tudi med Šoštanjčani in okoličani, ki jim je preko 20 let prinašal najrazličnejše poštne pošiljke, je bil vsled svoje vestnosti ter vedrega in poštenega značaja zelo priljubljen. Enako tudi pri svojih nadrejenih, zato so mu sodelavci kakor tudi predstojniki zaupali in ga volili v razne odgovorne funkcije v organih samoupravljanja. Svoje delo je opravljal nadvse natančno in odgovorno, zato ga je na zadnji poti na pokopališču v Šmartnem ob Paki spremljala tudi velika množica prijateljev in znancev iz Šoštanja in okolice ter njegovih stanovskih tovarišev, ki so mu izkazali zadnjo čast in ga položili k večnemu počitku. Za njegov vsestranski prispevek k razvoju in napredku naše družbene skupnosti so se mu ob odprtem grobu zahvalili kar trije govorniki.

V zadnje slovo mu je zapel moški pevski zbor poštarjev iz Celja, žalostinke pa mu je zaigrala tudi delavska godba Žarja iz Šoštanja. Zadnjo čast mu je izkazalo tudi zastopstvo Društva invalidov občine Velenje.

Tako smo v Šoštanju po dvajsetih letih vestnega dela izgubili svojega priljubljenega poštnega delavca v njegovi najlepši moški dobi, zato ga bomo tudi ohranili v najlepšem spominu.

V. K.

Lani tako — letos drugače

Razred. Ura osnove tehnike in proizvodnje. Moj, no, kar precej priljubljen predmet. In zadnje čase vedno bolj priljubljen tovariš. Se ve, zakaj. Danes izvemo, kje bomo štirinajst dni uživali ali pa se mučili. Nestrpno pričakujem svoj primek, in ko zaslišim za njim ime delovne organizacije, se mi usta razširijo v nasmeh. Lepo prosim, Kulturni center Ivan Napotnik pa že ni kar tako. Kulturna ustanova. Čisto drugače kot lani, ko se je z ogromnimi črkami ob desetih, petnajstih priimkih lesketalo ime — Gorenje. Saj ni bilo tako strašno, ampak . . .

Kulturni center Ivan Napotnik torej. Ali knjižnica. Ob pol šestih zjutraj. Stojim, pravzaprav stojiva obe in premišljujeva, kako bi vstopili v ta kulturni hram skozi zaprta vrata. Ampak, ljudje, možgani kljub zgodnji uri delujejo in čeprav nisva odkrili Amerike, ampak le uboge tri zvonce, sva se vseeno zmagoslavno nasmehnili in zaradi večje učinkovitosti pritisnili kar na vse tri. In vrata so se odprla. Novo poglavje v zgodovini dveh družboslovk! Sprejem je bil veličasten. Se razume, imeti na praksi dve pripadnici sloja „velenjske intiligence", kot nam radi pravijo, ni kar tako. Zasuli so naju s samoupravnimi akti, pravilniki . . . nama za nameček pripravili še kratko predavanje in da nama ne bi bilo dolg čas še kup žepkov. izkaznic, opominov. ki jih je bilo potrebno požigosati, polepiti . . . In najino delo se je začelo. Seveda, roke so opravljale svoje, jeziček pa svoje. In ko sva takole sedeli na toplem, ob glasbi, nežni in romantični, gledali v zasnežen Titov trg. sva začeli ugotavljati, da pravzaprav uživava. Povsem drugače kot lani, ko sva se obe mučili za trakom v Gorenju, v vročini . . . Ko sva pomenili le številki in par pridnih rok, ki jih lahko izkoristijo, na dnevnik pa zapišejo: pomožna dela. Tu pa, da, v knjižnici pa si kot pravijo, sam svoj gospodar. Zjutraj so nama prijazne knjižničarke povedale, kaj naj narediva in ob koncu službe (hm, kako čudno zveni ta beseda) sva lepo zrecitirali, kaj sva naredili. Npr. v torek sva uredili pionirsko sobo, v sredo sva urejali časopise, v četrtek in petek oddelek za odrasle po UDK — sistemu . . . in tako še naslednji teden. Dela ni zmanjkalo! In zadnji dan, „fenomenalna novica. Delo na gradu, pravzaprav v Muzeju. Tovariš Hudales naju je, kot sam pravi svojemu „fičkotu", z mercedesom zapeljal na grad . . ., da, res je. Uresničila se mi je želja, ki sem jo v sebi nosila že leta in leta. Delo vodičke. Z Lili sva dobili ponudbo, da lahko delava od aprila do novembra kot vodički po muzejskih zbirkah. Čudovito. Sprejeli sva. Čudovit, čudovit konec prakse.

S tem lepim zadnjim dnevom se je končala praksa. Moj žep bo, nasproti lanskemu, ko sem domov res prinesla 130 jurjev in grenkobo na obrazu, letos ostal prazen. Bo pa zato moj obraz nasmejan. Praksa je bila čudovita, pa še delo sem dobila, kar pa spet ni kar tako. In še nekaj. Prvič sem res začutila, da smo tudi družboslovci nekje potrebni in danes sem ponosna na to, da sem družboslovka.

Danijela Brišnik, 2. a SŠD

SMREKA 30 LET KVALITETA UDOBJE ZDRAVJE

Delovna organizacija
Montažna gradnja Smreka
Gornji grad p. o.

Komisija za delovna razmerja

Na podlagi 8. člena pravilnika o delovnih razmerjih komisija za delovna razmerja

objavlja prosta dela in naloge:

ČIŠČENJE PISARNIŠKIH PROSTOROV

POGOJI ZA SKLENITEV DELOVNEGA RAZMERJA

— zahteva se I. stopnja znanj (dokončana osnovna šola)
— smisel za urejenost prostorov
— uspešno opravljena poskusna doba v trajanju 30 dni.

Rok prijave je 8 dni od dneva objave.

Kandidati naj ponudbe z dokazili o izpolnjevanju pogojev pošljejo na naslov: MG „SMREKA", Splošno-kadrovski sektor, 63342 GORNJI GRAD.

Kandidati bodo odgovor o izbiri dobili v roku 30 dni od dneva opravljene izbire.

ZCP cestno podjetje celje n.sol.o.

PRODAJAMO POČITNIŠKI DOM NA ČRNIVCU TER POČITNIŠKO HIŠICO V NEPOSREDNI BLIŽINI ROGOVILCA.

Dom na Črnivcu je v izredno bogatem gozdnem predelu v bližini Gornjega grada, medtem ko počitniška hišica Rogovilec stoji v osrčju Logarske doline.

Cena po dogovoru.

Interesenti dobijo vse podrobnejše informacije v službi družbenega standarda Cestnega podjetja Celje, Lava 42.

gorenje

Delovna skupnost skupnih služb
Gorenje Procesna oprema, n. so. o., Titovo Velenje

javno razpisuje prosta dela in naloge s posebnimi pooblastili in odgovornostmi

1. VODJA DSSS GORENJE PROCESNA OPREMA
2. VODJA SEKTORJA KAKOVOSTI

oglaša prosta dela in naloge:

3. VODJA ODDELKA PLANA IN ANALIZ
4. VIŠJI PRODAJNI INŽENIR
5. PRODAJNI INŽENIR
6. KONSTRUKTOR
7. TEHNIK — PRIPRAVNIK

Poleg splošnih z zakonom določenih pogojev morajo kandidati izpolnjevati še naslednje posebne pogoje:

pod 1. — visokošolska izobrazba
— 5 let delovnih izkušenj na odgovornih delih in nalogah
— da njegovo dosedanje delo zagotavlja, da bodo doseženi sprejeti cilji DSSS kot celote ob načelu solidarnosti in vzajemnosti.

pod 2. — visokošolska izobrazba elektrotehnike ali strojne ali organizacije dela oziroma z delom pridobljene delovne zmožnosti

pod 3. — višješolska izobrazba ekonomske smeri, 3 leta ustreznih delovnih izkušenj

pod 4. — visokošolska izobrazba
— 3 leta ustreznih delovnih izkušenj na področju komerciale

pod 5. — višješolska izobrazba
— 3 leta delovnih izkušenj na področju komerciale

pod 6. — visokošolska izobrazba elektrotehnike, smer avtomatika ali računalništvo
— končano pripravništvo

pod 7. — srednješolska izobrazba, elektrotehnik — elektronik

Dela in naloge pod 1. in 2. so dela s posebnimi pooblastili in odgovornostmi, za katera bo izbrani delavec imenovan za dobo štirih let.

Za dela in naloge pod 3. do 7. je določeno poskusno delo po pravilniku o delovnih razmerjih.

Kandidati naj pošljejo pisne prijave z dokazili o izpolnjevanju pogojev v 15 dneh po objavi razpisa oz. oglasa na naslov: GORENJE SOZD, DSSS Sektor kadrovskih zadev, 63320 Titovo Velenje, Partizanska 12.

O izbiri bodo kandidati obveščeni v 45 dneh po poteku roka za prijavo.

gorenje

ČAS JE ZA NAKUP STAVBNEGA POHIŠTVA

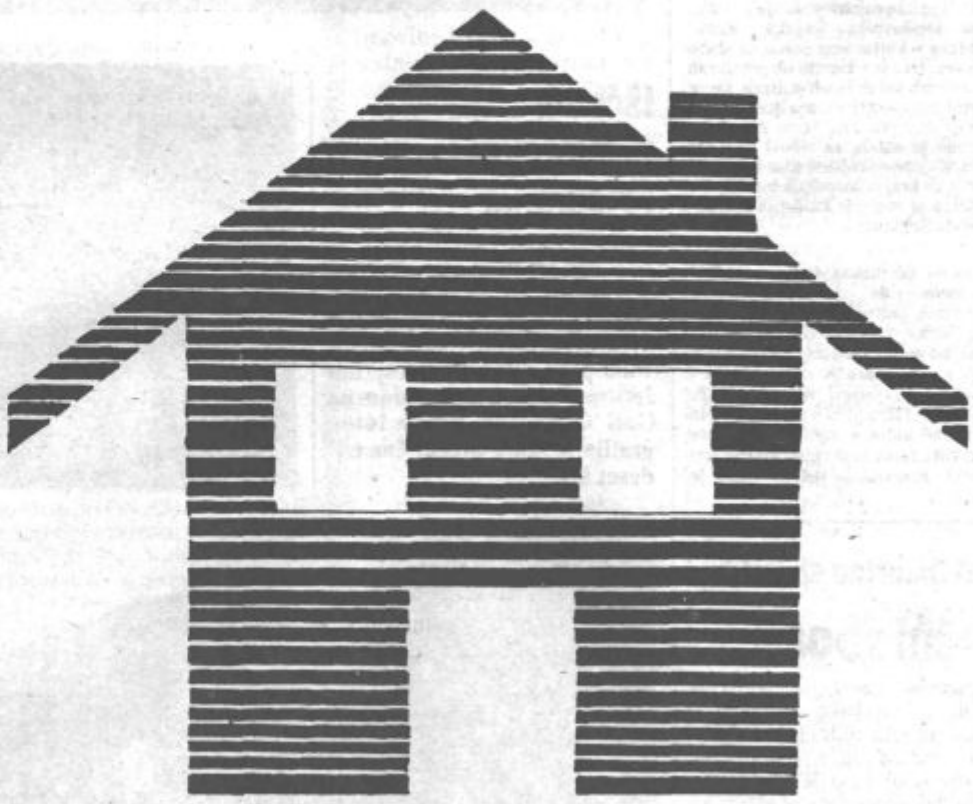

Razstavno-prodajni center GORENJE

V Nazarjah tel. **831 — 936**

KOLEDAR

ČETRTEK, 28. marca — JANEZ
PETEK, 29. marca — CIRIL
SOBOTA, 30. marca — BOGO
NEDELJA, 31. marca — BENJAMIN
PONEDELJEK, 1. aprila — HUGO
TOREK, 2. aprila — FRANC
SREDA, 3. aprila — LJUBA

MALI OGLASI

KUPIM motorno kosilnico znamke Rapid 101, lahko tudi v okvari. Anton Ažman, Gorenje 14, Šmartno ob Paki

PRODAM žensko poročno, dolgo obleko, krem barve, št. 40 in otroško posteljico z jogijem in vso posteljnino. Milo Marković, Vrnjačke banje 5, Titovo Velenje, tel.: 854-141

VRTNICE vzpenjalke, velikocvetne, mnogocvetne, različnih sort, dobite pri GRILU, Laze 30, Titovo Velenje. Telefon: 888-200

IŠČEM honorarno zaposlitev, sprejmem šivanje na svojem domu ali drugje. Naslov v uredništvu

ZAMENJAM družbeno dvosobno stanovanje za trosobno v KS Edvard Kardelj. Telefon: 853-868, od 15. ure dalje

SPREJMEM sostanovalko. Ponudbe pod šifro »Poštena«

PRODAM bojler in izmenjevalec za centralno (grelci iz bakra). Telefon: 854-909

PRODAM avto Škoda 100 po delih. Telefon: 858-404

PRODAM dve kravi po izbiri (tri), dve sivki, ena simentalka — breje od o do 8 mesecev. Grobelnik, Plešivec 18, p. d. Brecelj, Titovo Velenje

PRODAM odličen BTV. Telefon: 854-366

IŠČEM stanovanje ali sobo za 2 leti v Titovem Velenju ali Pesju, možno predplačilo. Ponudbe pod šifro: »April 85«

PRODAM 500 kg krmilne pese, odlične tudi za krmljenje zajcev. Tone Tajnšek, Arnače 22c, Šentilj, Titovo Velenje

BUKOVA—GABROVA drva za kurjavo kupi takoj ali pozneje FOTO PAJK, Titovo Velenje, Celjska 47 a

IŠČEM šiviljo s prakso za šivanje otroške konfekcije. Delovni čas in OD po dogovoru. Ambrož, Stanetova 35, Titovo Velenje, telefon: 857-889

Od dne 15. 3. 1985 od 20. ure pogrešamo nemškega ovčarja, starega 3 mesece, ki sliši na ime Toro. Prosim tiste, ki bi karkoli vedeli o tem, da to sporočijo proti nagradi na telefon: 853-129 ali na Postajo milice

PRODAM diatonično harmoniko Melodija, 4 vrstno, duri H, A, E, D in starejšo spalnico z jogijem. Telefon: 856-219

UGODNO PRODAM vrtno hišico ob jezeru, 3,5 × 3,5 m z verando 3,5 × 2,5 m in kletjo 3,0 × 5,0 m, vrt je obrobničen, možnost plačila s kreditom 50 %, 50 % gotovina. Informacije na telefon: 858-858

GARAŽO v Titovem Velenju kupim ali vzamem v najem. Tel.: 857-040

V NAJEM vzamem garažo v Titovem Velenju, možnost predplačila. Informacije na telefon: 853-333

PRODAM VW 1200, 6-voltni po delih

PRODAM starejši vinograd v Gavcah pri Šmartnem ob Paki — 38 arov zemlje in zidanica. Naslov v uredništvu

PRODAM kombiniran element (korito za pomivanje posode z dvema plinskima gorilnikoma) mini kuhinje Gorenje, rabljen 1 leto. Telefon: 854-768 popoldan od 16. do 18. ure

PRODAM barvni TV Gorenje star 6 let, brezhiben. Ledinek, Florjan 125, Šoštanj

UGODNO PRODAM Zastavo 125 P, zelo dobro ohranjeno, letnik 1978, plinska naprava z A testom do 1989, dinitrol, radiokasetnik. Tel.: do 11 ure 855-181, po 11. uri 855-288

PRODAM nov telefon in avtoradio na kasete z zvočniki. Telefon: 858-472

PRODAM ZX Spectrum 48K. Telefon: 855-151 int. 225

PRODAM dobro ohranjen kombi IMV 1600, letnik 1977, tel.: 707-142, klicati od 19.—21. ure

ZELO UGODNO prodam Lado 1500, letnik 1976, registrirano do 19. 10. 1985. Telefon: 854-031

STANOVANJE išče v Titovem Velenju ali bližnji okolici mlad zakonski par z otrokom. Ismet Grošić, Kidričeva 57, Titovo Velenje

KUPIM enoosovinsko »kiper« prikolico za traktor. Zihnet Alič, Kidričeva 57, Titovo Velenje

PRODAM gramofon Hitachi TH 41S, polavtomatski s carinsko deklaracijo za 50.000 din ali 550 DM in Körting mini stolp — komponente T 102, A 100, C 100 za 120.000 din ali 1350 DM. Smrekar, Prešernova 2, 5. nadstropje, Titovo Velenje; od 12. do 18. ure

PRODAM Diano 6. Telefon 854-342, po 20. uri

PRODAM avto Mini 1300, letnik 1971, generalno obnovljen. Cena po dogovoru. Ivan Vrečar, Rečica ob Paki 56, Šmartno ob Paki. Telefon: 853-321, int. 489 (od 6. do 14. ure)

DEKLE, ki ima prakso v gostinstvu, dobi službo. Informacije na telefonu: 856-756

DEŽURSTVA

DEŽURSTVA ZDRAVNIKOV V ZDRAVSTVENEM DOMU ŠOŠTANJ:

28. marca, dr. Lazar

Od 29. marca do 31. marca — dr. Menih

Od 1. aprila do 2. aprila — dr. Stupar

3. aprila — dr. Lazar

DEŽURNI VETERINAR VETERINARSKA POSTAJA ŠOŠTANJ:

Od 29. marca do 5. aprila, Franc Blatnik, dipl. veter., Prešernova 22 E, Titovo Velenje, telefon: 853-668

gorenje

GORENJE GOSPODINJSKI APARATI, n. sol. o., Titovo Velenje

Komisija za delovna razmerja DSSS Gorenje Gospodinjski aparati

oglaša naslednja prosta dela in naloge:

v Sektorju komerciale in priprave proizvodnje

1. VODJA PRODAJE
2. SAMOSTOJNI REFERENT PRODAJE

Poleg splošnih, z zakonom določenih pogojev, morajo kandidati izpolnjevati še naslednje posebne pogoje:

pod 1. — višješolska izobrazba ekonomske smeri
— 3 leta delovnih izkušenj
— znanje tujega jezika

pod 2. — višješolska izobrazba tehnične oz. komercialne smeri
— 2 leti delovnih izkušenj

Za navedena dela in naloge je določeno poskusno delo po pravilniku o delovnih razmerjih.

Kandidati naj pošljejo pisne prijave z dokazili o izpolnjevanju pogojev v 8 dneh po objavi oglasa na naslov: GORENJE SOZD, Delovna skupnost Splošni posli, Sektor kadrovskih zadev, 63320 Titovo Velenje, Partizanska 12.

O izbiri bodo kandidati obveščeni v 30 dneh po poteku roka za prijavo.

vekos

DO za komunalno in stanovanjsko oskrbo
Vekos n. sub. o. Titovo Velenje, Koroška 37 b

VEKOS
DO za komunalno in stanovanjsko oskrbo
TOZD Komunalna oskrba

potrebuje delavce za opravljanje naslednjih del:

— **ČUVANJE OTROŠKEGA IGRIŠČA**
— **PREVOZ POKOJNIKA DO GROBA (POGREBEC)**

Glede na naravo potreb po objavljenih delih (dela so občasna in so vezana na konkretne potrebe), vabimo k sodelovanju zlasti upokojence.

Vloge pošljite na naslov:
DO „VEKOS" — DSSS — kadrovska služba
Koroška 37 b, Titovo Velenje
v roku 15 dni po objavi.

ŠIVILJSTVO „MEŽNAR JANJA"

Florjan 134 Šoštanj

OBVEŠČA

cenjene stranke, da je od 15. marca dalje **odprto ŠIVILJSTVO IN IZDELOVANJE ŽENSKIH OBLAČIL.** Obiščite Šiviljstvo „MEŽNAR JANJA" v Florjanu, kjer vam izdelamo še druge modne dodatke!

REK Elektrofilterski elementi

p. o., Družmirje, p. Šoštanj

REK — DO „EFE" ŠOŠTANJ
Komisija za delovna razmerja

OBJAVLJA

naslednja prosta dela in naloge

VODENJE STROJNE VZDRŽBE

Pogoji:

— najmanj strojna izobrazba strojne smeri
— najmanj dve leti delovnih izkušenj na podobnih delih
— odslužen vojaški rok

Delovno razmerje se sklene za nedoločen čas s poskusnim delom 40 dni.

Prijave z dokazili naj kandidati pošljejo v 8 dneh po objavi na gornji naslov. O izbiri bodo kandidati obveščeni v 15 dneh po opravljeni izbiri.

OBRTNO ZDRUŽENJE TITOVO VELENJE

Zveza obrtnih združenj Slovenije

RAZPISUJE

za šolsko leto 1985—86

več kadrovskih štipendij v usmerjenem izobraževanju, in sicer izključno za 1. letnik ter za poklice, ki so v občini Velenje deficitarni, kot so čevljarstvo, krojaštvo, šiviljstvo, kolarstvo, sodarstvo, urarstvo, pleskarstvo, tapetništvo in še nekatere druge poklice, ki zahtevajo pretežno ročno spretnost.

Višina kadrovskih štipendij je določena z družbenim dogovorom. O tem bodo učenci seznanjeni ob podpisu pogodbe o štipendiranju.

Kandidati za te štipendije, ki stanujejo v občini Velenje naj se v 15 dneh po objavi tega razpisa javijo na Obrtnem združenju občine Velenje, Foitova 2, Titovo Velenje, kjer bodo dobili podrobnejša navodila, kako naj sestavijo vlogo za štipendijo in kakšno dokumentacijo morajo predložiti k prošnji za štipendijo.

ZAHVALA

Ob prerani izgubi našega dragega moža in očeta

Ladislava Strožiča

delavca DO EFE

se zahvaljujemo vsem sosedom za nesebično pomoč. Posebna zahvala velja svaku Milanu, REK za godbo, pevskemu zboru za zapete žalostinke, govornikom in duhovniku za opravljen obred. Zahvaljujemo se za darovane vence in cvetje ter spremstvo na njegovi prerani zadnji poti

Žalujoči: žena Marija ter otroka Bojana in Roman

ZAHVALA

Ob boleči izgubi drage mame, stare mame in omice

Frančiške Goršek

upokojenke iz Skornega pri Šoštanju

se iskreno zahvaljujemo vsem, sorodnikom, sosedom in znancem za pomoč, darovano cvetje in spremstvo na njeni zadnji poti.

Žalujoči: hčerke Fanika z možem, Marica, Pavla in sin Ferdo ter ostalo sorodstvo

Od vsepovsod z gora, z gozdov
pomladna pesem že doni,
veselje je povsod,
le tvojega glasu in pesmi ni.

ZAHVALA

V najlepših letih življenja nas je poln ustvarjalnosti in načrtov zapustil nenadomestljivi mož, atek in dedi

Anton Bačovnik

pismonoša iz Skornega pri Šoštanju

Vsem, ki ste ga imeli radi in nam v trenutkih bolečine stali ob strani, nam pomagali in ga pospremili na njegovi zadnji poti, se iskreno zahvaljujemo.
Posebna zahvala velja TOZD za PTT promet Titovo Velenje, delavcem pošta Šoštanj, Elkroju Šoštanj, vsem govornikom, duhovniku ter sosedom in prijateljem za nesebično pomoč.

Žalujoči: žena Lenčka, hčerki Darinka in Milojka z družinama ter bratje in sestre

Srce se v prsih mi topi
zamaknjeno v nekdanje dni,
v presrečno dobo cveta —
o zlata, zlata leta!

(S. Gregorčič)

ZAHVALA

Vsem sorodnikom, prijateljem, znancem in stanovskim kolegom

Ivana Krašovca

ki ste ga pospremili na njegovi zadnji poti in mu darovali cvetje, nam pa izrazili pisno ali ustno sožalje in nam kakorkoli pomagali v teh težkih trenutkih.
Iskrena hvala dr. Polesu in dr. Popičevi ter osebju bolnišnice v Topolšici za zdravljenje in nego.
Hvala duhovniku za opravljen obred in govornikoma za poslovilne besede.

VSI NJEGOVI

Velenje : Split 20:23

Bojazen, da bo pred rokometašicami Velenja v spomladanskem delu prvenstva trd boj za obstanek v ligi, se je potrdila v prvem spomladanskem kolu, ko so ostale praznih rok proti dobri ekipi Splita. V prvem polčasu je bila igra zelo izenačena, Velenjčanke pa so na odmor šle z golom prednosti (11:10). Toda, že prvi del igre ni napovedoval nič dobrega, saj so domače igralke zelo težko prihajale v priložnost za gol, poleg tega pa je bila njihova igra zelo nepovezana. Skorajda nerazumljivo pa je, da tudi s črte niso in niso znale zadeti mreže nasprotnic. Povsem popustile so v prvih minutah nadaljevanja, ko so gostje dosegle kar štiri zadetke zapored in povedle s 15:11. Ob slabi igri domačih igralk jim nato ni bilo težko osvojiti obeh točk.

Največ zadetkov za Velenje so dosegle D. Jurič 8 (2), N. Jurič 4 (1) in Golič 3.

Šoštanj : Astra Jadran 27:24

Rokometaši Šoštanja so osvojili novi dve točki v boju za vrh prvenstvene lestvice v slovenski rokometni ligi. Kljub zmagi niso zadovoljili z igro. Dobro so igrali le drugo polovico prvega polčasa, ko so po dvakratnem vodstvu z dvema goloma resnično zaigrali zelo dobro in ob polčasu so domači igralci povedli kar z rezultatom 14:0. V nadaljevanju so zaigrali razstrgano, brez dobro izpeljanih akcij. No, kljub temu pa niso dovolili presenečenja gostujoči ekipi.

Največ zadetkov so dosegli Puc 12 (6) ter Lesjak in Vrečar po 4.

Po 12. kolu so rokometaši Šoštanja z 21. točkami sami na vrhu lestvice, ekipa Inlesa je namreč v Ajdovščini igrala neodločeno in zaostaja za njimi za točko. V naslednjem kolu bodo Šoštanjčani gostovali v Izoli.

Šmartno : Rudar 23:21

V spomladanskem delu prvenstva so pretekli teden startale tudi rokometašice v slovenski rokometni ligi. Šmarčanke so se v prvem kolu sestale v Žalcu z ekipo Rudarja in srečanje dobile z rezultatom 23:21, polčas 13:13.

Šmarčanke so si prepotrebni dve točki zagotovile šele v zadnjih minutah derbi srečanja začelja.

Za Šmartno so proti ekipi Rudarja zaigrale: Centrih, Križ, Omladič 6, Jud 3, Golič 5, Grobina 4, Blatnik 4, Bole 1, Bizjak, Juder.

Prihodnjo soboto pa Šmarčanke gostujejo pri ekipi Vete.

Železničar : Šmartno 0:1

Nogometaši Šmartnega ob Paki so spomladanski del prvenstva kot kaže začeli mnogo bolje kot jesenski del tekmovanja v slovenski nogometni ligi. V prvem kolu so gostovali v Mariboru pri vedno neugodnem nasprotniku Železničarju in se vrnili s polnim izkupičkom. Svoje nasprotnike so premagali z rezultatom 1:0.

Usodo Železničarja je »zapečatil« Kolenc v 41. minuti srečanja, ko se je v kazenskem prostoru domačinov dokopal do žoge in s kakih 15 metrov streljal v levi spodnji kot Čehovih vrat. Domačini so imeli nekaj lepih priložnosti za zadetek, vendar so ostale vse neizkoriščene.

To nedeljo enajsterica Iva Brnika znova gostuje, tokrat v Kranju pri ekipi Triglava.

Rudar (TV) : Rudar (TR) 0:1

V srečanju obeh Rudarjev so zmagali gostje, saj so se bolje znašli na blatnem igrišču. Velenjska enajsterica, ki je začela spomladanski del prvenstva v precej drugačni postavi kot ga je končala jeseni, bo morala gotovo pokazati še veliko več, če želi obstati v ligi. Gostje so povedli že v 10. minuti. Izvajali so drugi strel s kota, obrambni igralci so preslabo pokrili gostujoče desno krilo Duha, ki je z glavo poslal žogo mimo sicer zelo dobrega domačega vratarja Hrasta. Ta se je zlasti izkazal v 70. minuti, ko je strelec edinega zadetka na tekmi ušel velenjskim obrambnim igralcem, se znašel sam pred Hrastom, ki pa je odlično branil njegovo žogo. V podobnem položaju je bil v zadnji minuti srečanja branilec gostov Dragoljo, toda tudi takrat je bil domači vratar na mestu. Velenjčani so imeli od 56. minute celo igralca več, saj je sodnik izključil gostujočega krilca Čuka zaradi ostrega prekrška, vendar to ni bilo dovolj, da bi vsaj izenačili. V 23. minuti je prišel Gabrič sam pred vratarja gostov Ahlina, vendar je žogo poslal visoko čez gol. V 58. minuti se je gostujoči vratar znova izkazal, ko je ubranil nevarno žogo Boškoviča s prostega strela s približno 20 metrov, v 75. minuti po prekršku nad Nabrnikom, ki se je vrnil iz JLA, je Boškovič le za nekaj centrimetrov s prostega strela zgrešil mrežo, 3 minute pred koncem pa je prosti strel spet približno z 20 metrov izvajal Osterc, toda Ahlin je zopet pokazal, da je izkušen vratar. V nedeljo bodo Velenjačni gostovali v Brežicah.

Odbojka

V derbi tekmi druge slovenske odbojkarske lige so domačinke po nervoznem začetku zasluženo premagale odbojkarice Kajuha z rezultatom 3:1. (12:15, 15:11, 15:8, 15:0).

Za OK Kajuh—Topolšica so zaigrale: Mevc, N. Stevančević, Kompan, Turk, Stropnik, Kavnik, Kugonič, J. Stevančević, D. Turk, Hojan, Čeh, Klamfer.

XXX

Tudi v moški konkurenci so odbojkarji Šempetra zasluženo slavili proti ekipi Topolšice z rezultatom 3:0, (15:13, 16:14, 15:13.)

Za OK Topolšico so zaigrali: Božič, Žabkar, Meršak, Menih, P. Šmon, F. Šmon, Lihteneker, J. Globočnik, Plamberger.

V naslednjem kolu, ki bo na sporedu v soboto, se bo ekipa Kajuha—Topolšice v telovadnici osnovne šole Karla Destovnika-Kajuha v Šoštanju ob 16. uri pomerila z ekipo OK Celje. Moški pa se bodo istega dne srečali z odbojkarji Franja Malgaja iz Prevalj. Tekma bo v telovadnici v Topolšici, pričela pa se bo ob 18. uri.

Kegljanje

Tekmovanje v jesenskem delu prvenstva so sklenili tudi kegljači v prvi medobčinski kegljaški ligi. V zadnjem, 11. kolu so gostili tretjeuvrščeno ekipo Ema iz Celja in zasluženo zmagali z rezultatom 5144:5007.

Tako visoko zmago za Šoštanj so priigrali: Glavič 871, Žnidar 861, S. Fidej 859, Rajšter 854, Križovnik 852 in L. Fidej 847 podrtih kegljev.

Ekipa Šoštanja je po prvem delu tekmovanja na 5. mestu s 12 točkami. Vodi ekipa Ingrada, ki je v 11. kolih zbrala 8 točk več. Zaradi velikega števila tekem in obveznosti do Kegljaške zveze Slovenije bodo tekmovalci drugi del tekmovanja v prvi medobčinski ligi nadaljevali takoj.

Že v 12. kolu se bodo kegljači Šoštanja danes ob 16. uri na kegljišču šoštanjskih termoelektrarn pomerili z vodečim Ingradom iz Celja. Na gostovanju v Celju so Šoštanjčani izgubili zelo tesno, komaj s 17 keglji razlike. Danes se obeta torej na kegljišču šoštanjskih termoelektrarn zanimiva tekma, zato kegljači Šoštanja vabijo, ljubitelje tega športa, da si ogledajo zanimivi dvoboj v kar največjem številu.

Streljanje

Na republiškem prvenstvu za pionirje in pionirke v Murski Soboti je med 163 nastopajočimi, velenjskim pionirjem in pionirkam uspelo osvojiti v obeh ekipnih konkurencah tretja mesta. Pionirji so nastreljali 504 kroge, za ekipo pa so tekmovali: Veternik, Žučko, Trebše. S temi rezultati so izpolnili ekipno državno normo. Med posamezniki je Simon Veternik osvojil 2. mesto.

Pionirke so nastreljale 475 krogov. Za ekipo so tekmovale: Bandalo Urška in Mateja ter Mojca Verdnik. Tudi pionirke so izpolnile državno normo s pomočjo Sofije Tolmač, ki je nastreljala 164 krogov.

XXX

Na mednarodnem turnirju v Mostarju, v streljanju s standardno zračno puško, med strelkami Kitajske, Bolgarije, in Italije, je nastopila tudi Denis Bola. S solidnima rezultatoma, 371 in 374, je izpolnila dve zvezni normi in osvojila 16. mesto.

Trnovski maraton

10. tradicionalnega trnovskega maratona v smučarskih tekih, ki je bil v nedeljo, 24. marca 1985 na Črnem vrhu nad Idrijo, se je med 1200 udeleženci udeležilo tudi 30 smučarjev — tekačev iz SK Velenje, tekaška sekcija. S tem so tudi dokazali, da so z udeležbo kot z obujanjem tradicij NOB pripravljeni sodelovati tudi na najtežjih tekmovanjih ne glede na dosežene rezultate.

Enodnevna vojaška vaja

Z novo vsebino izobraževanja do več znanja

Dež je pršil v nedeljsko dopoldne, ko se v krajevni skupnosti Šentilj na pokazni enodnevni vaji zbirali vojaški obvezniki velenjske enote JLA. Ob dogovorjeni uri je bila enota zbrana in tako kot je že vrsto let običaj, so obvezniki prišli skoraj polnoštevilno. Na osnovi prizadevanj aktivnih in rezervnih vojaških starešin in pod vodstvom komandanta te enote Alojza Hudarina, so te enodnevne vaje v zadnjem obdobju dobile novo, bolj poglobljeno vsebino. Tokrat je bila vaja še toliko pomembnejša, saj se je je udeležilo okoli 80 opazovalcev iz IX. armadne oblasti kar je pomenilo, da je bil novemu pristopu izvajanja teh enodnevnih vaj velik pomen podan tudi s strani nadrejenih vojaških organov. Tako velenjska enota JLA nadaljuje tradicijo dobrega dela in odgovornega pristopa vojaških obveznikov do izvajanja vseh vaj kar je dokazala tudi lanska proglasitev enote za najboljšo enoto v sestavu višje enote.

Vojaški obvezniki so v nedeljo obvladovali različne taktične postopke in se seznanjali z inženirijskimi sredstvi. Del enote pa je opravil streljanje na strelišču v Celju kar je tudi sestavni del izobraževanja vojaških obveznikov.

Opazovalce je predvsem zanimalo, kako se da v tako veliki enoti organizirati delo, da je čas kar najuspešneje izkoriščen in to so velenjski obvezniki na tej enodnevni vaji z velikimi prizadevanji tudi prikazali.

Boris Zakošek

*** Po formiranju enot in seznanitvi vojnih obveznikov s planom dela, so enote odšle na poligon, kjer so opravile zastavljene naloge.**

*** Seznanjanje z novo opremo in spoznavanje njenih značilnosti, je stalna oblika vzgoje in izobraževanja vojnih obveznikov in starešinskega kadra. Tokrat so to nalogo prevzeli rezervni vojni starešine in jo tudi dobro izpeljali.**

Nogometni klub Elkroj

Uredili vrste in strnili moči

Lansko poletje so si v nogometnem klubu Elkroj iz Mozirja za najpomembnejšo nalogo zadali organizacijsko okrepitev kluba, kar naj bi seveda omogočilo dobre tekmovalne dosežke, čeprav ti v tej tekmovalni sezoni niso v ospredju. Kljub temu so v jesenskem delu osvojili zelo dobro 3. mesto, kar je lep obet za pomladansko nadaljevanje.

O tem, kako so se pred drugim delom pripravljali nogometaši Elkroja, je trener Bojan Prašnikar povedal naslednje: »Priprave smo pričeli 28. januarja, trenirali smo do 6-krat na teden, v glavnem na domačem igrišču. Na treningih je bilo povprečno 25 igralcev, kljub dobro načrtovanim pripravam pa se je udeležba na treningu počasi manjšala, zato nismo v celoti zadovoljni. Osnovni razlog zato je v dejstvu, da igralcem zimske priprave »ne ležijo« zaradi težkega terena in slabih vremenskih razmer. Zato jih moramo nenehno prepričevati, saj lahko le z dobrimi pripravami dosežemo želene cilje.«

Pomladanski del boste pričeli na 3. mestu.

»Ta uvrstitev je nekoliko presenetljiva, saj si nismo postavili tako visokih tekmovalnih ciljev. Želeli smo najprej organizacijsko urediti klub in za delo pridobiti vse, ki so voljni delati in seveda igrati. Pri tem smo bili precej uspešni, zato tudi tekmovalni uspehi niso naključje, obenem pa so tehten razlog, da v nadaljevanju dosežemo enake ali še boljše uspehe. Uvrstitev v slovensko ligo letos sicer še ni osnovni cilj, če pa bodo igralci marljivi, tudi to ni nemogoče.«

Ste se kaj okrepili?

»Igralci so v glavnem isti, kot jeseni, nekoliko močnejši pa le bomo. Ponovno bo za nas zaigral Železnik, k nam pa je pristopil tudi bivši igralec velenjskega Rudarja Mišetič. To je pomembno, saj bodo naši mlajši igralci ob tako izkušenih hitreje napredovali.«

Kaj pa denar in delovni pogoji v celoti?

»Naš pokrovitelj je Modna konfekcija Elkroj in z njegovo pomočjo smo si zagotovili primerne pogoje za trening.

Bojan Prašnikar: »Razmere za delo imamo zelo dobre« (Vos)

tekmovanje in hitrejši napredek. Pokrovitelj nam je omogočil tudi petdnevne priprave v Portorožu, kjer smo med drugim odigrali nekaj srečanj z močnimi nasprotniki. Sicer smo med pripravami odigrali 16 tekem, pretežno z republiškimi ligaši. S tem smo ocenjevali svojo trenutno vrednost in ugotovili, da imamo še precej rezerv. Pohvaliti moram tudi upravo, ki se je resnično izkazala. Skratka, pogoje za delo imamo zares dobre, zato igralci in člani strokovnega štaba za morebitne neuspehe v nadaljevanju tekmovanja nimamo opravičila.«

Petkov večer s triom Lorenz

V petek, 29. marca, bo ob 19. uri v prostorih knjižnice koncert tria Lorenz. V njihovem repertoarju je poleg klasičnih del poudarek tudi na sodobnih skladateljih, tako seveda pritegnejo različne poslušalce in poznavalce glasbe. Tokrat se bodo predstavili z del naslednjih avtorjev: F. Korun: „Iz domovine" za klavirski trio; R. Schumann: Trio v F-duru št. 2, Sehr lebhaft, Mit innigem Ausdruck, In mässiger Bewegung, Nich zu rasch; S. Rahmaninov: Elegija; D. Šoštaković: Trio v E-molu op. 67, Andante, Allegro non troppo, Allegretto.

KINO • KINO • KINO • KINO • KINO

REDNO KINO:

Četrtek, 28. 3. ob 16. in 18. uri Lov na zeleni diamant, ameriški, ob 20.00 KO TELEFON ZAZVONI — ameriški, grozljivka. V gl. v.: Richard Chamberlain

Petek, 29. 3. ob 10., 18. in 20. uri KO TELEFON ZAZVONI— ameriški, grozljivka. V gl. v.: Richard Chamberlain

Sobota in nedelja, 30. in 31. 3. ob 18. in 20. uri TATOVI ZLATE KOBRE — ameriški, avanturistični. V gl. vl.: David Warbeck

Ponedeljek, 1. 4. ob 10., 18. in 20. uri ZLA LADY — VB, avanturistični. V gl. vl. — Faye Dunaway

Torek, 2. 4. ob 18. in 20. uri BREZ ZLOBE — ameriški, drama, V gl. vl.: Paul Newman

Sreda, 3. 4. ob 10., 18. in 20. uri RAFALI V PUŠČAVI — Italija, avanturistični. V gl. vl.: Robert Hoffman

FILMSKO GLEDALIŠČE

Ponedeljek, 1. 4. ob 20. uri BREZ ZLOBE — ameriški, drama. V gl. vl.: Paul Newmann Režija: Sidney Pallack, nagrade: Berlin 82 — posebno priznanje, Sally Field — igralka leta v ZDA, 3 nominacije za OSCAR '81

Izginil je sindikalni funkcionar. Med osumljenimi v zvezi s tem je tudi sin pokojnega mafijaša Galanger. Mlada, ambiciozna novinarka, ki bi rada na hitro naredila kariero to vest objavi na prvih straneh časopisa. Čeprav Galanger dokaže nedolžnost je zlo že storjeno.

KINO DOM KULTURE — MINI FEST '85

Četrtek, 28. 3. ob 20. uri LOV NA ZELENI DIAMANT — ameriški, avanturistični. V gl. vl.: Michael Douglas, Kathlen Turner, režija: Robert Zemeckis

V zadnjem filmu v okviru Mini Festa '85 vam predstavljamo razburljiv, avanturistični film o dogodivščinah lepe Joan in njenega piačanega lovca Jacka, ki ji za obljubljeno nagrado skuša pomagati pri iskanju ugrabljene sestre in posredno tudi zelenega diamanta. Film je navdušil festovsko publiko.

KINO BRASLOVČE

Nedelja, 31. 3. ob 18. uri CESTNI BOJEVNIK — Avstralija, avanturistični. V gl. vl. Mel Gibson

Sreda, 3. 4. ob 19. uri KO TELEFON ZAZVONI — ameriški, avanturistični. V gl. vl.: David Warbeck

Kino 16

Celovečerni film „Ples" Ettore Scole

KINO 16 je tokrat pripravil projekciio filma Ples italijanskega režiserja Ettore Scola, ki so ga pred dnevi predstavili v Cankarjevem domu še z dvema filmoma.

Ettore Scola, ki že dvajset let snema celovečerne filme, je eden najbolj zanimivih sodobnih italijanskih režiserjev. Zanimiv ni le zaradi izbire tem, ampak tudi zaradi spretnosti in artizma s katerima pripoveduje svoje duhovite, a trpke zgodbe, za katere piše tudi scenarij. Doslej celovečerni film je Ženski razgovori, te dni pa končuje snemanje filma Makaroni z Jackom Lemmonom in Marcellom Mastroiannijem v glavnih vlogah.

Ples, ki je bil posnet leta 1983, je ekstravaganten plesni musical brez besed. Film prikazuje dogajanje v plesnih dvoranah od leta 1936 do današnjih dni medtem ko se pari srečujejo, si kradejo poljube, se ločujejo, imajo zunanji svetovni dogodki (nemška okupacija, alžirska kriza, študentske demonstracije iz leta 1968) odmev tudi v njihovih ritualih in vedenju. Čeprav je film parada sprememb v oblačenju, glasbi, dvorjenju itd., je jasno, da ne skriva svoje zgodovinske in politične alegoričnosti. Ples je bil nominiran za tujejezičnega oskarja, vendar pod alžirsko zastavo. To dejstvo je izzvalo polemike v ZDA, kajti film je brez besed in teksta.

Filmska predstava bo v petek, 29. marca ob 20. uri v dvorani Kulturnega doma.

MILIČNIKI SO ZAPISALI • MILIČNIKI

HUDA TELESNA POŠKODBA

Štefan Glasenčnik se je peljal 18. marca nekaj pred 19. uro z neregistriranim motornim kolesom iz Šoštanja proti Skornu. Pri stanovanjski hiši Skorno 7, ga je zaradi neprimerne hitrosti in neizkušenosti, začelo zanašati in je čelno trčil v betonsko škarpo. Pri tem se je hudo telesno poškodoval, nastalo pa je tudi za okoli 60 tisoč dinarjev škode.

IZSILJEVAL PREDNOST

Voznik osebnega avtomobila Andrej Golob je 19. marca okoli 22. ure izsiljeval prednost v križišču Foitove in Celjske ceste vozniku avtobusa Antonu Vasletu. Pri nesreči je nastala precejšnja materialna škoda.

ZAPELJAL JE VZVRATNO

20. marca okoli 20. ure je voznik tovornega avtomobila Zultan Cigant zapeljal na bencinski črpalki v Titovem Velenju s tovornim avtomobilom vzvratno in pri tem poškodoval Cirila Skledarja, ki je na bencinski črpalki popravljal svoj osebni avtomobil.

SPET VLOMI V AVTOMOBILE

Neznanec je v noči od 18. na 19. marec vlomil v osebni avtomobil na Stantetovi cesti v Titovem Velenju. Odnesel je baterijo ter odvil hladilnik iz vozila, vendar pa ga ni odnesel. 20. marca pa je prav tako neznanec vlomil v osebni avtomobil last J. R. Odnesel je osebne dokumente in 20. tisoč dinarjev.

KAZAL SPOLOVILO

Dopoldne, 23. marca, je V. M. v središču Titovega Velenja kazal mimoidočim svoje spolovilo. Miličniki so ga prijavili sodniku za prekrške.

PRETEPLI SO JIH

Na Postajo milice v Titovem Velenju so prišli 24. marca okoli treh ponoči M. B., J. M. in D. B. Povedali so, da so bili s svojimi dekleti na plesu v hotelu Vesna v Topolšici, ko so odhajali pa jih je napadel Zoran Hranjec s svojimi prijatelji, pri čemer so jih telesno poškodovali.

ŽALIL MILIČNIKA

V gostišče Ciglar na Tekavčevi cesti v Šoštanju sta prišla 21. marca malo pred 19. uro miličnika Postaje milice Titovo Velenje. Tam je vinjeni I. A. zahteval alkoholno pijačo, ki pa mu je seveda niso hoteli postreči. Začel se je prerekati in posredovala sta miličnika. Želela sta ga legitimirati, ta pa ju je pričel žaliti. Glede na to, da je bil vinjen, so ga odpeljali na Postajo milice, kjer so ga pridržali do istreznitve, takoj pa so ga napotili tudi k sodniku za prekrške.