Poštnina plačana v gotovini.

Leto XV., štev. 108 — Ljubljana, nedelja 13. maja 1934 — Cena 2.— Din

Upravništvo: Ljubljana, Knafljeva ulica 5. — Telefon št. 3122, 3123, 3124, 3125, 3126.
Inseratni oddelek: Ljubljana, Selenburgova ul. 3. — Tel. 3492, 2492.
Podružnica Maribor: Gosposka ulica št. 11. — Telefon št. 2455.
Podružnica Celje: Kocenova ulica št. 2. — Telefon št. 190.
Računi pri pošt. ček. zavodih: Ljubljana št. 11.842, Praga číslo 78.180, Wien št. 105.241

JUTRO

Naročnina znaša mesečno Din 25.— Za inozemstvo Din 40.—.
Uredništvo: Ljubljana, Knafljeva ulica 5. Telefon 3122, 3123, 3124, 3125, 3126. Maribor Gosposka ulica 11. Telefon št. 2440. Celje, Strossmayerjeva ulica štev. 1. Telefon št. 65.
Rokopisi se ne vračajo. — Oglasi po tarifu.

Bližnje naloge Male antante

V kratkem se bodo zopet sestali zunanji ministri Jugoslavije, Češkoslovaške in Rumunije k političnemu posvetu. Mednarodni tisk se že sedaj zanima za sestanek vodilnih državnikov Male antante, kar dokazuje, da ga smatra tudi inozemska javnost za velepomemben političen dogodek.

Pozornost, ki jo posveča politični svet konferencam Male antante, se stalno stopnjuje in prav značilno prikazuje ugled, ki si ga je znala Mala antanta s svojo neomahljivo, premočrtno politiko ustvariti pred Evropo in svetom. Ob njenih početkih so mnogi politični preroki majali z rameni in razodevali prav malo zaupanja v pomen in zlasti v trajnost nove alijance. To se je v teku let temeljito spremenilo in danes se celo Italija zaveda, da ima posla z realnim političnim faktorjem, brez katerega so vsi podunavski računi zgrešeni.

Naravno je, da bo na programu bodočega sestanka Male antante predstavljal kompleks podunavskih vprašanj eno glavnih točk. Novega v tem pogledu sicer ni mnogo pričakovati, ker so se razmere od rimskega pakta sem še premalo razčistile, da bi bilo treba prestopiti že sedaj iz rezerviranega opazovanja v večjo aktivnost. Vsekakor pa se bo znano in po sklenitvi rimskega pakta od vseh treh zunanjih ministrov razloženo načelno stališče znova podčrtalo. Tudi v vprašanju teritorialne revizije menda ne bo treba novih sklepov ali ukrepov, akoravno se ne more reči, da bi se bila revizionistična kampanja polegla. Baš nasprotno: če se upoštevajo zadnje Gömbösove izjave in poskusi madžarofilskih članov londonskega parlamenta, potom interpelacije pokreniti revizijo Trianona, bi se moglo celo govoriti o poostritvi. Vendar se je na drugi strani utrdilo in poglobilo zavezniško razmerje s Francijo, glavno zaščitnico versajskega stanja, tako da v današnji situaciji ni pričakovati nobenih bistvenih motenj. Za Malo antanto velja slej ko prej Titulescova krilatica: »Revizija je vojna.« Pač pa utegnejo v habsburškem vprašanju, katero je treba v tej zvezi omeniti, dogodki postaviti Malo antanto pred nujnost, da položi na svoje odklanjajoče stališče učinkovitejši poudarek. Kajti izgleda, da se v Dollfuss-Starhembergovi Avstriji resno pripravlja pot za povratek pregnane dinastije. V tem vprašanju za Malo antanto ne more biti kompromisov in ne more biti dvoma, da bo znala obvarovati svoje narode pred nevarnostjo, ki bi jo zanje pomenila habsburška restavracija, četudi samo delna.

Po vsej priliki bo tudi vprašanje normalizacije odnošajev z Rusijo tvorilo važno poglavje konference zunanjih ministrov. V to poglavje bo spadalo tudi vprašanje vstopa Rusije v Društvo narodov, ki pa ni edina aktualna zadeva, tičoča se Ženeve. Skoro enake važnosti je poljska želja po priznanju stalnega sedeža v svetu Društva narodov. Kakor smemo sklepati iz izjav ministra Beneša, bo zavzela Mala antanta menda napram tem spremembam prijazno stališče in ne bo reklamirala zase enakega mesta, akoravno bi ji po njeni moči in po njenem ugledu šlo po vsej pravici.

Balkanska politika v ožjem smislu sicer ni zadeva Male antante, vendar nikakor ni brez pomena, če se ugotovi, da se aktivno in uspešno prizadevanje za konsolidacijo Balkana in njegovo emancipacijo od tujih vplivov povsem sklada s cilji in smernicami, po katerih je uravnana politika Male antante. Med njenimi državniki vlada tudi v tem oziru najboljše soglasje in kongruentno naziranje, da se je na Balkanu postavil važen steber za evropsko mirovno zgradbo. To soglasje in ta solidarnost v okviru Male antante pomeni podaljšanje balkanske mirovne fronte v severni in zapadni smeri.

Če smo uvodoma omenili živahno zanimanje, ki ga kaže mednarodna javnost za pojave v politiki vseh treh zavezniških držav, ne moremo prezreti, da publicistični organi onih narodov, ki napram Mali antanti niso prijazno razpoloženi, z vso vnemo iščejo razpok in vrzeli, ki bi se pojavile v zavezniški zgradbi in tudi ne štedijo s prijaznimi nasveti in svarili. Tako si izvestno časopisje beli glavo o domnevnih divergencah v gledanju na podunavski problem. Z vso resnostjo se dopoveduje občinstvu, da gredo stališča Češkoslovaške in ostalih dveh držav o italijanski rešitvi podunavskega vprašanja daleč vsaksebi. Namigava se, da zlasti Jugoslavija na anšlus ne gleda tako intransigentno, kakor njena severna zaveznica, da pa ima zato posebno stališče napram jadranski sosedi. Za vsakega poznavalca političnega položaja je dovolj očitno, da so to le pobožne želje onih krogov, ki jim je Mala antanta od nekdaj kamen spodtike. Morda je vmes tudi nekaj upanja, da se bo s sugestivnim izigravanjem »javnega mnenja« zasejalo vsaj nekaj semena nezaupanja in razpora.

Na vse to lahko mirno rečemo, da je zveza Male antante trdna in enotna in da se ne bo pustila od nikogar omajati. Njeni vodilni državniki so preveč bistrovidni in realni politiki, da bi podlegali zunanjim sugestijam ali nasedali prozornim spletkam. Tudi njeni nasprotniki bodo morali vzeti na znanje, da bo Mala antanta prej ko slej hodila svojo politično pot v interesu blaginje svojih narodov in miroljubne konsolidacije Evrope.

SOLIDARNOST BALKANSIKH NARODOV

Rumunski zunanji minister Titulescu in turški zunanji minister Tevfik Ruždi bej o jamstvu za mir na Balkanu

Bukarešta, 12. maja. p. Poset turškega zunanjega ministra Tevfika Ruždi beja v Bukarešti se je izpremenil v prisrčno manifestacijo turško-rumunskega prijateljstva. Turškemu zunanjemu ministru so v Rumuniji izkazali največjo pozornost. Danes ga je sprejel kralj Karol v posebni avdienci, jutri zvečer pa odpotuje Tevfik Ruždi bej preko Jugoslavije na Dunaj.

Titulescu: Ne dovoljujemo vmešavanja v naše stvari

Na svečani večerji, ki jo je priredil svojemu turškemu tovarišu Tevfiku Ruždi beju na čast, je imel zunanji minister **Titulesca** naslednji nagovor:

S posebnim veseljem vas pozdravljam v imenu vlade. Rumunski narod ve, koliko iskrenosti je našel v mednarodnem sodelovanju na strani plemenite in zveste Turčije, ki je vedno tako čutila, kakor rumunski narod. Prav tako ve rumunski narod, da so se na tem polju sodelovanja želje Turčije vtelesile v osebi vaše ekscelence, katere plemenito in neumorno delo je priborilo vašemu narodu častno mesto, ki mu ga ves svet priznava.

Rumunija in Turčija želita ostati v iskrenem prijateljstvu. **Mi smo željni miru, a dobro vemo, da pomeni mir samo prazno besedo, dokler se ne pokažemo odločno nasproti vsakomur, kdor bi ga skušal skaliti.** Prava varnost je bolj v duši napadalca, kadar se boji posledic svojega zločina in materialnih represivnih posledic kršitve mednarodnega prava.

Dosti smo trpeli. Balkan je bil dolgo časa prizorišče krvavega obračunavanja. Kaj naj storimo, da se zgodovina ne bo ponovila? Na to vprašanje je samo en odgovor: združitev. **Tisti, ki bi se hotel zateči k vojni, bi moral spoznati, da je proti njemu vzajemen odpor vseh nas.** Strah pred posledicami mora biti začetek modrosti. To je vse, kar smo hoteli in to je tudi skrajna meja naših bodočih ambicij.

Temu delu smo se torej posvetili in podpisali balkanski pakt. **Misel, da smo hoteli s tem vstati proti interesom drugih držav, je prav tako lažna, kakor to, da bi hoteli služiti interesom katere druge države. Hočemo biti prijatelji vseh narodov brez izjeme, toda ne dovoljujemo, da bi se kdorkoli vmešaval v naše reči.**

Balkanski pakt predstavlja čistega duha in se bo integralno izvajal. Vse določbe bodo vse podpisnice lojalno izpolnile. Določbe, ki nas že vežejo na temelju podpisov, bodo v kratkem dobile splošno ratifikacijo. **Dejstvo, da na idejo pakta niso soglasno pristale vse balkanske države, prav nič ne zmanjša dobre volje vseh sosedov.** V trenutku, ko smo podpisovali balkanski pakt, smo razglasili, da smo pripravljeni naknadno skleniti tudi pakt o nenapadanju na osnovi definicije pojma napadalca, dognane v Londonu. Prepričan sem, da ne bo treba dolgih debat da prepričamo vse prizadete, da nam ni bilo niti na umu v londonskem sporazumu pripraviti kakšno zasedo. Že kmalu nato nam je bilo mogoče pokazati svetu podpisani balkanski pakt.

Posebne zveze vežejo naše države z nekaterimi drugimi državami. Vsi vemo, da uživa Turčija posebno prijateljstvo Grčije in Sovjetske unije. Prav tako veste, da je Rumunija vezana na Poljsko in Malo antanto in da uživa dragoceno prijateljstvo nekega velikega naroda, ki se je posebno izkazal pri vsaki odločilni etapi naše narodne zgodovine. Ta narod je Francija. Nemogoče je zato, da ne bi naše prijateljstvo in absolutno zaupanje v naše dobro voljo predstavljalo važnega činitelja za organizacijo miru.

Prepričan sem, da ima prijateljstvo med Rumunijo in Turčijo veliko bodočnost. Veliki voditelji vaše države so deležni pri nas občudovanja in spoštovanja. Atmosfera, ki vas obdaja, je temu najboljši dokaz. Čvrsto sem prepričan, da se bo naše sodelovanje še okrepilo in zato nazdravljam spoštovanemu predsedniku turške republike Mustafi Kemal paši, vaši ekscelenci ter napredku zveste Turčije.

Tevfik Ruždi bej: Črno morje naj bo simbol miru

Turški zunanji minister Tevfik Ruždi bej se je v svoji zdravici zahvalil Titulescu za prisrčni sprejem in prijateljske besede na naslov turškega naroda ter nato izvajal:

Prijateljstvo Turčije in Rumunije temelji na medsebojnem spoštovanju **in je našlo izraza v vseh naših diplomatskih dejanjih, tako v deklaraciji o definiciji napadalca, v turško-rumunskem dogovoru o arbitraži in v balkanskem paktu. Ta poslednji diplomatski akt daje možnost sodelovanja za okrepitev miru in varnosti na Balkanu. To sodelovanje ima široko polje udejstvovanja v okviru Društva narodov, ki mu obe državi ostajata neomajno zvesti.** Stalna skrb Turčije je politika razumevanja in sporazumov do vsake države brez izjeme. Moralna in gospodarska kriza nalaga vladam dolžnost, da delajo za ohranitev miru, toda ne zadošča, da smo samo mi miroljubni, če hočemo zavarovati mir pred slehernim napadom. Mi nismo gospodarji nad vsako eventualnostjo in moramo biti zato vedno na višini svojih dolžnosti in odgovornosti do svojih držav.

Govoreč o podpisu londonskega pakta o definiciji napadalca je turški zunanji minister izjavil, da pomeni to diplomatsko delo, ki je nanj med drugimi pristala tudi Sovjetska unija, režim varnosti in medsebojnega zaupanja na jugovzhodu Evrope. **Če se bo, kakor vsi želimo, edina izmed držav, katerih obale obliva Črno morje, in ki ni podpisala londonske deklaracije, naposled odločila tudi sama za pridružitev, bo postalo to morje, ki je tako nevarno za pomorce, v moralnem pogledu najmanj nevarno morje na zemeljski obli.**

Prav tako se bomo šteli srečne, če bo morska ožina, katero odpiramo vsem, ki ne goje neprijateljskih čustev do našega suverenega naroda, in vsem, ki prihajajo skozi Dardanele z miroljubnimi nameni, služila kot sredstvo propagande za splošni mir.

Popolnoma se pridružujem misli, da bi se z Bolgarijo, katere prijateljstva nismo nikdar prenehali iskati, sklenil nov dogovor o prijateljstvu in nenapadanju. Prisrčno razmerje, ki veže Turčijo s Sovjetsko unijo in Grčijo, na drugi strani pa Rumunijo s Poljsko, Malo antanto in Francijo, je odličen prispevek k prizadevanju za utrditev varnosti in mednarodnega miru.

Prijateljstvo med Turčijo in Rumunijo je nov činilec za utrditev razmerja, ki veže Turčijo že od prej z Rumunijo in posebej s Francijo. Turčija bo prav tako srečna zaradi čustva zaupanja in medsebojnega razumevanja, ki vlada med Rumunijo in Sovjetsko unijo. Od tega more imeti koristi samo mir.

Ob sklepu svojega govora je turški zunanji minister izrazil svoje občudovanje delu za povzdigo rumunskega naroda pod vodstvom kralja Karola. Nazdravil je rumunskemu kralju in njegovemu domu, g. Titulescu ter njegovim sodelavcem in izrazil tople želje za napredek Rumunije in bodočnost prijateljstva med Turčijo in Rumunijo.

Na večerji so bili vsi člani vlade in ves diplomatski zbor. Po večerji je bil sprejem, ki so mu prisostvovale mnogoštevilne ugledne osebnosti iz vse države.

Ratifikacija prijateljske pogodbe

Bukarešta, 12. maja. AA. Rumunski zunanji minister Titulescu in turški zunanji minister Tevfik Ruždi bej sta izmenjala dokumente o ratifikaciji dogovora o arbitraži, prijateljstvu in spravi, podpisanega med Rumunijo in Turčijo 17. oktobra 1933 v Ankari.

Obisk Ruždi beja v Beogradu

Bukarešta, 12. maja. AA. Turški zunanji minister Tevfik Ruždi bej, ki se mudi v Bukarešti, odpotuje v Ženevo čez Beograd, kamor prispe v ponedeljek popoldne in kjer se bo sestal z jugoslovenskim zunanjim ministrom Jevtićem. Z njim potuje njegova soproga, šef njegovega kabineta in načelnik političnega oddelka turškega zunanjega ministrstva.

Tevfik Ruždi bej odpotuje iz Beograda v torek zjutraj z ladjo proti Dunaju, nato bo pa nadaljeval vožnjo v Ženevo.

Grčija in balkanski pakt

General Kondilis o zaslugah kralja Aleksandra za novo balkansko politiko in o grški zunanji politiki

Atene, 12. maja. AA. O svojem potovanju v Ankaro je general Kondilis izjavil zastopniku agencije Avale:

Izreden vtis je name napravilo, da sem mogel za bivanja v Ankari tako pri uradnih kakor neuradnih krogih ugotoviti prisrčne in prijateljske odnošaje, ki družijo danes Jugoslavijo in Turčijo in so tako intimni, da so presegli moja pričakovanja. Pri svojem obisku v Carigradu si je Nj. Vel. kralj Aleksander osvojil vse simpatije turških krogov in vsega turškega naroda. Veseli me, da morem ugotoviti, da sta danes dve odločilni osebnosti v politiki Balkana, Nj. Vel. kralj Aleksander in Kemal paša popolnoma istega mnenja, kako naj se danes in v bližnji bodočnosti vodi politika na Balkanu. Brez pretiranja in s popolnim prepričanjem, da dajem izraza pravemu mišljenju Kemal paše, lahko ugotovim, da je bil obisk Nj. Vel. kralja Aleksandra in njegov sestanek s Kemal pašo v Carigradu glede na preokret balkanske politike velikega zgodovinskega pomena. **Nj. Vel. kralju Aleksandru gre velika zasluga, da dela danes tudi Kemal paša z vso svojo energijo za politiko zbližanja in sodelovanja balkanskih narodov.** V razgovoru s Kemal pašo sem videl, da bo morala naša politika na Balkanu v bodoče iti v znamenju ideje »Balkan balkanskim narodom!«

Kar se Grčije tiče, je nadaljeval general Kondilis, je bil moj obisk v Ankari nova manifestacija grško-turškega prijateljstva. **Naglasiti moram svoje prepričanje, da mora Grčija ostati v balkanskem paktu in v sporazumu s Turčijo, Rumunijo in Jugoslavijo. Ta politika se mora, kakor pravi Kemal paša, ne samo nadaljevati, temveč še okrepiti. Na sestanku štirih zunanjih ministrov v Ženevi se bo razpravljalo o vseh teh vprašanjih. Sklenjeno je, da se pri tej priliki sprejmejo zaključki, ki bodo ustrezali posebnim možnostim Grčije. Dokler se ne uredi vprašanje našega notranjega položaja, je odloženo tudi sklepanje o uradnih obveznostih med Turčijo in Grčijo. Zato smo se v Ankari tudi dogovorili, da ostane Grčija še nadalje v balkanskem paktu, ki ne obsega samo grško-turškega prijateljstva, temveč ga še izpopolnjuje.**

General Kondilis je na koncu izjavil, da vsi turški krogi obsojajo protibalkansko stališče g. Venizelosa, zlasti njegovo italofilstvo.

Kočljiv položaj Mušanova

Pogoji zemljedelcev in liberalcev za sodelovanje v vladi — Odgoditev sej Sobranja do torka

Sofija, 12. maja. AA. Včeraj sta voditelj zemljedelcev minister Dimitrij Gičev in voditelj liberalcev minister Kačakov formulirala Mušanovu svoje zahteve. Predvsem sta mu sporočila, da njihovi stranki odklanjata kombinacijo s profesorjem Genovim v resoru prometnega ministrstva, ker priznavata veljavnost sklepov glavnega odbora radikalne stranke o odhodu stranke iz vlade Narodnega bloka. Zahteve, ki sta jih formulirala Gičev in Kačakov, sestoje v glavnem v tem, da bi v novi vladi, ki naj bi jo zopet sestavil Mušanov, dobili zemljedelci štiri resore, liberalci pa obdržali kakor doslej dve ministrstvi, izmed katerih bi eno moralo biti gospodarsko.

Dopoldne se je sestala k seji demokratska parlamentarna skupina. Po poročilu predsednika vlade Mušanova je sklenila, da predloži odgovor na zahteve zemljedelcev in liberalcev glavnemu odboru demokratske stranke, češ, da je le on pristojen odločati o političnih vprašanjih, ki se tičejo stranke.

Ob 12. je predsednika vlade Mušanova sprejel kralj Boris v avdienci. Pri tej priliki mu je Mušanov predložil v podpis ukaz o podaljšanju zasedanja Sobranja do 23. t. m. in poročal o razvoju političnega položaja.

Kako mučen je položaj predsednika vlade Mušanova se najbolj vidi iz tega, da je moral popoldne zaključiti seje Sobranja in jih odgoditi do torka, da mu ne bi Sobranje na pobudo zemljedelcev ali liberalcev izglasovalo nezaupnice. Mušanov je kot namestnik prometnega ministra že včeraj dal v razpravo proračun ravnateljstva bolgarskih železnic, ki bi imel danes biti izglasovan. Medtem je izvedel, da so zemljedelci in liberalci sklenili danes glasovati skupno z opozicijo proti temu proračunu. Zato je takoj po prečitanju kraljevega ukaza o podaljšanju zasedanja Sobranja predlagal, naj se seje odgode do torka, in se je tako rešil nezaupnice.

Sklicanje Društva narodov

Skupščina Društva narodov se bo sestala 10. septembra — Priprave za vstop Rusije

Ženeva, 12. maja. p. Predsednik sveta Društva narodov, poljski zunanji minister Beck je določil, da se bo letošnje zasedanje Društva narodov pričelo 10. septembra. Generalni tajnik Društva narodov je o tem že obvestil posamezne vlade.

Kot edino važno točko dnevnega reda navaja informacijski urad Društva narodov poljski predlog, po katerem naj bi se določbe o zaščiti manjšin razširile na vse države, ali pa se oprostile tozadevnih obveznosti države, ki to bile doslej manj vezane.

Med najvažnejša vprašanja, katerih rešitev se pripravlja za prihodnje zasedanje Društva narodov, pa spada vsekakor vprašanje vstopa Sovjetske unije v Društvo narodov. O tej stvari govore v ženevskih merodajnih krogih z vedno večjo gotovostjo in nobenega dvoma ni več, da so pogajanja o njej že v polnem teku. Ovire, ki se postavljajo vstopu Sovjetske unije v ženevsko ustanovo, se ne smatrajo kot nepremagljive.

Razen tega bo skupščina Društva narodov na svojem prihodnjem zasedanju razpravljala o možnosti nadaljevanja svetovne gospodarske konference, ki je bila v Londonu prekinjena. Optimistično mnenje gospodarskih in finančnih strokovnjakov o celotnem gospodarskem položaju upravičuje upanje za večji uspeh druge etape te konference, katere delo so vzdrževali v teku delôma organi Društva narodov.

Glede na težkoče, s katerimi se ima boriti razorožitvena konferenca, smatrajo v Ženevi, da bo ustanovljen odbor Društva narodov za znižanje in omejitev oboroževanja, ki se v preteklem letu ni mogel osnovati. Pričakuje se, da bo nekatere naloge razorožitvene konference prevzela za nadalje tretja komisija Društva narodov, ki ima reševati razorožitveno vprašanje.

Namestitev novih učiteljev

Beograd, 12. maja. S kraljevim ukazom so na predlog prosvetnega ministra nastavljeni za učitelje naslednji učiteljski abiturienti:

Lorbek Maks v Mariji Snežni pri Mariboru, Zurman Janko v Polju, srez Šmarje pri Jelšah, Bežan Viljem v Radmožancih pri Dolnji Lendavi, Česnik Maks v Cerkljah ob Krki, Valenčak Anton v Belih vodah pri Slovenjgradcu, Hinterlechner Stanislav v Stogovcih pri Ljutomeru, Napast Anton v Sladkem vrhu pri Mariboru, Žižek Albin v Št. Ilju v Slov. goricah, Zidar Avgust v Razboru pri Slovenjgradcu, Mazgon Dušan v Tržišču pri Krškem Stanjko Alfonz pri Sv. Ani v Slov. goricah, Kerhlanko Fran pri Sv. Jakobu v Slov. goricah, German Rihard v Dravogradu pri Prevaljah, Dovgan Milan v Raki pri Krškem, Debeljak Rudolf v Šenčurju, Bajde Janez v Motniku, Rajner Alojzij pri Sv. Barbari v Halozah, Rupnik Ivan v Vitanju, Gal Vladimir v Ribnici na Pohorju, Arko Miljutin v Remšniku, Tominc Milan v Pišecah, Tušek Bogdan pri Sv. Jakobu v Slov. goricah, Stanič Stanislav pri Sv. Bolfenku na Kogu, Žličar Fran pri Sv. Andražu v Slov. goricah.

Povše Fran v Žvirčah pri Novem mestu, Zamljen Josip pri Št. Jerneju (srez Krško), Vahen Mihael v Kaplji, Ferjan Maksim v Mirni, Černec Adolf v Prevalju, Terček Alojzij v Tržišču, Šinkovic Viktor v Čentibi, Jelenc Bogomir v Svibnju, Špirič Miha v Božakovu pri Metliki, Šegula Pavel pri Sv. Marjeti na Dravskem polju, Masten Martin na Humu pri Ptuju, Havliček Josip v Veliki Dolini (Krško), Praprotnik Anton v Šmarju, Grgič Svetko v Mežici, Švarc Ivan v Pernici, Cvar Miroslav v Novem mestu, Fink Stanislav v Dobličah pri Črnomlju, Jenko Metod pri Sv. Andražu pri Veleniu, Vuser Ferdinand pri Devici Mariji v Brezju, Osman Ignacij v Gančanih, Trdan Anton v Veliki Dolini, De Costa Anton v Slovenjgradcu, Vučajnik Fran v Zabukovju, Cerkvenik Fran v Slivnici (srez Šmarje pri Jelšah), Fatur Viljem v Bodoncih, Jeletič Rudolf v Starem trgu, Kociper Peter v Svetinju, Golar Emanuel v Križevcih, Levstik Ivan v Rajhenburgu, Petrič Fran v Petišovcih, Bolta Alojzij v Dolnji Lendavi, Babič Matija v Turnišču, Križanič Fran v Veliki Polani (Dolnja Lendava), Jagrovič Adolf v Ljubečni, Kovač Anton v Loki pri Sv. Juriju ob Taboru.

Tolmajner Leon v Št. Vidu pri Stični, Radšel Alojzij v Škalah, Kobolt Rudolf v Selnici, Rossner Edvard v Št. Jurju ob Taboru, Žemlja Gabrijel na Jesenicah, Žmavc Andrej pri Sv. Trojici v Slov. goricah, Zupanc Franc v Zibiki, Perko Jožef v Ambrusu, Zorn Otmar v Selih pri Metliki, Barle Nikolaj v Radatovičih, Kmetec Jožef v Prevorju, Goršek Rudolf v Gornji Ponikvi, Leder Miha v Črni, Hrabalek Janko v Dramljah, Janškovec Leon v Križah, Škrabelj Alojzij v Črenšovcih, Lipavec Fran v Srednji Bistrici, Volk Rudolf v Trnju, Agrež Boris v Žabnici pri Škofji Loki, Keržan Janez v Stari Oselnici, Kastelic Ivan v Senovem, Štrukelj Ivan pri Sv. Duhu na Stari gori, Jordan Janko pri Sv. Juriju ob Ščavnici, Vanič Viljem v Št. Janžu pri Krškem, Pajtler Fran v Tišini, Sodin Konrad pri Sv. Kunigundi (Konjice), Štante Jurij v Šmarju pri Jelšah, Ladič Milan v Čeplju, Stropnik Ivan v Kapeli, Mazaj Jožef v Kuzmi, Kasagrande Julij v Štrigovi, Zorko Anton v Vojniku, Švajger Viktor v Polenšaku, Vavpotič Ivan v Vidoncih, Toplak Juro v Braslovčah, Slapar Nikolaj v Studencu (Krško), Korošec Drago v Leskovcu, Dereani Jožef v Št. Jurju (Murska Sobota), Višner Ludovik v Cankovi, Šijanec Borislav v Strojni, Čuček Karol v Vuzenici in Šubert Alojzij v Cerkljah na Krki.

Donau pade v drugi razred dunajskega prvenstva

Dunaj, 12. maja g. Danes sta se vršili dve prvenstveni tekmi. Na eni od teh tekem se je odločilo, kdo bo padel iz I. v II. razred. Ta usoda je zadela Donau, ki je z Libertas igrala samo neodločeno 2:2 (1:1) Libertas ima eno točko več in ostane v I. razredu. V predtekmi je WAC porazil Hakoah z 2:0 (0:0).

S KONGRESA BORCEV PROTI JETIKI

Prva velika mobilizacija borcev proti jetiki je bila včeraj zaključena — Prihodnji kongres bo v septembru 1935 v Sarajevu

Ljubljana, 12. maja

Prvi jugoslovenski protituberkulozni kongres, ki je pod visokim pokroviteljstvom Nj. Vel. kraljice Marije včeraj pričel svoje zasedanje v Ljubljani, se je danes dopoldne nadaljeval s široko zasnovanim, plodovitim delom, na kar je bil kmalu po poldnevu zaključen. Z beograjskim brzovlakom je davi prispel v Ljubljano tudi znameniti ftizeolog univ. prof. dr. Sergeant s pariške Sorbonne z gospo soprogo, ki so ju na kolodvoru sprejeli konzul francoske republike Remérand, predsednik Slovenskega zdravniškega društva primarij dr. Meršol in zastopnik Narodne protituberkulozne lige dr. Alujević. Prof. dr. Sergeant se je toplo zahvalil za prijazni sprejem in izrazil svoje veliko zadovoljstvo nad organizacijo protituberkuloznega dela v naši državi in svoje občudovanje nad lepoto naših pokrajin, zlasti Slovenije, v kateri se mudi prvič. Mimogrede se je odlični francoski gost udeležil tudi zborovanja zdravnikov v dvorani OUZD, kjer sta ga pozdravila general dr. Ruvidić v srbohrvaščini in univ. prof. dr. Čepulić iz Zagreba v francoskem jeziku. Nato si je prof. dr. Sergeant v spremstvu dr. Meršola ogledal zanimivosti mesta in obiskal tudi protituberkulozno razstavo, o kateri se je prav pohvalno izrazil.

Šola in tuberkuloza

Skupino socialno-političnih predavanj, ki so se vršila v dvorani Delavske zbornice, je kmalu po določeni uri otvoril docent dr. *Matko* iz Maribora s temo o šoli in tuberkulozi, ki je bila skupno z vprašanjem protituberkuloznih dispanzerjev danes glavni predmet kongresnega dela. Vsestransko zanimiva izvajanja docenta dr. Matka prinašamo na drugem mestu. Kot zastopnik nacionalnega učiteljstva je imel koreferat k predavanju dr. Matka delegat *Skulj*, ki je v svojem zanimivem predavanju podal tudi obširno statistično sliko zdravstvenega stanja šolstva in mladine v naši banovini. Na naših šolah je po približnem računu 116.091 otrok, ki so porazdeljeni na 860 šol z 2238 učnimi sobami, tako da pride povprečno na eno učilnico 53 otrok. To bi približno še ustrezalo določilom zakona, ki dopušča 50 otrok na razred. Po mnogih šolskih sobah pa se tare po 80, 90 in še več učencev. Razen tega se šolski prostori mnogokrat čez mero intenzivno rabijo.

Kar se splošnega zdravstvenega stanja naših šol tiče, je značilno, da imamo v dravski banovini samo nekaj nad 400 šol, ki premorejo higijensko urejene vodnjake. Higijensko urejena stranišča na vodno izplakovanje ima pri nas samo 60 šol. Vprašanje šolskih kopalnic in letnih kopališč, ki jih prav tako predpisuje zakon, je še povsem nenačeto. Samo 14 šol ima svoje kopalnice, letna kopališča pa samo 5. Med šolskimi poslopji jih je 130, ki so slaba in vlažna, 120 jih je povsem neprimernih za učne namene.

Drugi koreferent o istem predmetu, šefzdravnik zdravilišča v Topolšici dr. *Savić* je svoja izvajanja zaključil s poudarkom, da zahtevajo nove naloge protituberkulozne borbe nove delovne programe šolskih zdravnikov. Skrb za zdravstveni napredek mladine se ne bo mogla več dolgo omejevati samo na običajne preglede, kakor jih predpisuje črka zakona, temveč se bo moral zdravnik intimno udeleževati življenja dece, ki mu je zaupana. Ni še izvedena niti pravilna razdelitev dela med šolskimi zdravniki, zdravniki šolskih poliklinik itd. Nimamo še šol, niti posebnih oddelkov za tuberkulozne otroke, niti še nismo poskrbeli za usodo jetičnih učiteljev. Kakršnekoli zaključke bo prinesel kongres — koristni bodo samo, če se bodo integralno izvedli v življenju

Resolucija

Nato je docent dr. Matko v imenu redakcijskega odbora prečital naslednjo resolucijo, ki tvori v svojih zahtevah jedro vseh razprav, ki so bile na dnevnem redu kongresa:

1. Za borbo proti tuberkulozi naj se ustanovi potrebno število skrbstvenih in oskrbovalnih ustanov, to je dispanzerjev, ljudskih zdravilišč, izolačnih oddelkov pri bolnicah in tuberkuloznih domov. Vsaka javna bolnica mora imeti za izolacijo tuberkuloznih svoj izolačni oddelek, odnosno sobo. Naj se organizira brezplačno napolnjenje pnevmotoraksa po dispanzerjih in v lastnih centrih za reinsuflacijo.

2. Celotno borbo proti tuberkulozi vodi poseben inšpektorat za tuberkulozo pri ministrstvu za socialno politiko in narodno zdravje s sodelovanjem z udruženji, ustanovami in društvi, katerih cilj je, praktično zatiranje tuberkuloze med narodom.

3. Čimprejšnje oživotvorjenje posebnega tuberkuloznega zakona, katerega izvajanje imej realno in financielno podlago.

4. Pri vsaki medicinski fakulteti je potrebno oživotvorjenje posebne katedre za tuberkulozo v zvezi z institutom za proučevanje in pobijanje tuberkuloze.

5. Strogo sanitarno-policijsko nadzorstvo nad letovišči, klimatskimi zdravilišči in turističnimi kraji.

6. Obstoječi zakon o zaščiti delavstva naj se v celoti praktično izvede. Isto velja za zakon o zdravstvenih občinah.

7. Naj se izvaja čim izčrpnejša asanacija našega dela in podvzamejo vsi ukrepi za dvig življenjskega standarda celotnega naroda, posebno kmeta in delavca.

8. Naj se pospeši gradnja cenenih in higienskih stanovanj za delavstvo, kmeta, nameščenca ter uradnika. Za nadzorovanje teh stanovanj naj se poskrbi dovoljno število skrbstvenih moči (sestre, desinfektorji itd.).

9. Najstrožje higiensko nadzorstvo po zdravnikih strokovnjakih, nameščenih pri inšpekciji del, nad vsemi obrti in industrijo (zlasti prašne, živilske itd.), ki prihajajo v poštev za okužbo in prenos tuberkuloze.

10. Čim strožje izvajanje zakona o zdravstveni zaščiti učencev.

11. Naj se strogo izvaja zakon o nadzorstvu nad živili in uvedejo vsi ukrepi za pobijanje tuberkuloze med govedi.

12. Rodbine s številnimi otroki naj imajo prednost pred vsemi drugimi glede gmotne pomoči.

13. Zdravstvena in higienska prosveta naj se razteza na vse plasti naroda, pred vsem na šol. mladino vseh panog. Prosveta naj bo prilagodena zahtevam in potrebam vsakdanjega življenja, Posebna pažnja naj se posveti fizični vzgoji in odgoji ne le mladine, marveč celokupnega prebivalstva, zlasti na selu. Fizična vzgoja naroda je najboljši pripomoček pri zatiranju tuberkuloze.

14. Reorganizira naj se socialno skrbstvo po načelih borbe proti tuberkulozi.

15. Vse osebe, ki prihajajo v poštev za odgojo in vzgojo dece, morajo biti pod stalnim zdravniškim nadzorstvom. Vse osebe s kužno obliko tuberkuloze se morajo odstraniti od vzgoje in odgoje dece. Šolska poslopja naj služijo le šolski mladini, ne pa tudi zasebnim stanovanjem, kakor tudi ne uporabi po tujih osebah, društvih itd.

16. Priporočajo se skrbstvene in oskrbovalne naprave za tuberkulozno in po tuberkulozi ogroženo deco.

17. Šolska izpričevala naj vsebujejo oceno »snaga in čistota«, ki naj se vrednotijo kakor ostale ocene. Priporočajo se javne izkušnje z javnim priznanjem ne le v fizični, marveč tudi v zdravstveno higienski izobrazbi.

18. Nastavitev posebnega šolskega higieničarja pri ministrstvu prosvete in pri prosvetnih oddelkih banskih uprav. Vsaka šola mora stati pod nadzorstvom šolskega zdravnika.

19. Periodično zdravstveno in skrbstveno nadzorstvo nad vajenci in deco, staro izpod 14 let, zaposleno v tujih gospodinjstvih. Pod isto nadzorstvo (najbolje občinskih skrbstvenih sester) spada deca, ki ne uživa primerne in zadostne socialne in odgojne zaščite v rodbini.

20. Zadostna zdravstvena zaščita in gmotna preskrba jetičnega učitelja.

21. Čim tesnejše sodelovanje vojaških in drugih oblasti pri pobijanju tuberkuloze.

22. Za praktično izvedbo vseh navedenih ukrepov, potrebnih za zdravstveno, higiensko in socialno zaščito prebivalstva pred tuberkulozo in pred zgodnjim hiranjem, so potrebna zadostna finančna sredstva, ki naj se krijejo iz posebnega tuberkuloznega fonda pri državni centralni oblasti in pri vse banovinah, dalje s posebnimi davki, odnosno s posebnimi dodatki pod naslovom »tuberkulozni dinar« z nekaterimi, že obstoječimi davki, taksami itd.

Resolucijo je zbor sprejel z živahno aklamacijo.

Borba proti jetiki s stališča higijene

Po kratkem odmoru je predaval direktor Higienskega zavoda dr. Petrič o borbi proti tuberkulozi s stališča higiene. Poudarjal je, da je prvi pogoj vsake borbe proti jetiki dvig življenjskega standarda prebivalstva. Med socialnimi reformami sta najvažnejši izpopolnitev obstoječega socialnega zavarovanja delavstva in razširjenje zavarovanja na vse sloje prebivalstva ter ureditev splošnega socialnega skrbstva. V naši banovini imamo za 10.000 bolnikov z odprto jetiko v zdraviliščih komaj 500 postelj, toda še od teh sta dve tretjini zasedeni iz drugih banovin. Toda te ustanove še dolgo nimajo širokega ljudskega značaja, temveč je zdravljenje v njih pravcati luksuz, katerega zmore le neznatna peščica ljudi. Zato je upravičena zahteva po ljudskih zdravilišči, ki bodo dostopna vsakemu brezplačno ali pa za majhen denar. Poleg zdravilišč so potrebni domovi za jetične rekonvalescente in okrevališča za deco, ogroženo po jetiki, središče protituberkuloznega boja pa mora biti protituberkulozni dispanzer, kateremu sta v veliko pomoč dečji in materinski dispanzer in šolska poliklinika z vsemi svojimi panogami. Za ustanavljanje vseh potrebnih ustanov naj se uvede poseben protituberkulozni davek, pri čemer naj velja zdravo načelo, da mora več prispevati, kdor ima več dohodkov. Na ta način smo lahko prepričani, da bo tuberkuloza v Jugoslaviji kmalu izgubila svoj pomen in da bomo lahko z mirnim srcem gledali v bodočnost.

Nato je šefzdravnik dispanzerja v Ljubljani dr. **Prodan** predaval o protituberkuloznem dispanzerju v službi šolske higiene. Poudaril je, da mora dispanzer vršiti posebno svoje poslanstvo med mladino, od katere zavisi bodočnost naroda. Šolska doba je najvažnejše razdobje v človekovem življenju in prav zato je treba posvetiti vso pozornost šolski mladini. Če hoče dispanzer v svojem delu dobro uspevati, mora individualno kategorizirati vso šolsko mladino, za kar je potrebno predvsem sodelovanje šole in doma. Organizacija šolskih poliklinik in bolniških blagajn je brez protituberkuloznega dispanzerja pomanjkljiva. Za bolno mladino nam je treba gozdnih šol, preventorijev in zdravilišč. Načela protituberkulozne borbe bi se morala v šoli poučevati kot splošne življenjske smernice.

Šef dispanzerja dr. **Ferri** iz Splita je predaval o socialno-profilaktičnem delu protituberkuloznih dispanzerjev. Delo dispanzerja se mora gibati v treh smereh: diagnoza, terapija, socialna profilaksa. Prvi pogoj uspešnega dela dispanzerja je seveda točna evidenca vseh bolnikov z odprto jetiko. Zato je treba dobro organizirane statistike. Predavatelj se je ponovno izrazil proti uvedbi obvezne prijave odprte jetike, ker je treba to po njegovi sodbi organizirati na povsem diskreten način. Nadzorstvo nad jetičnim bolnikom se mora urediti tako, da se bolniku zmerom vsaj kaj malega nudi. Posebno nujno je, da se siromašnim jetičnikom omogoči brezplačno zdravljenje, brez česar ne moremo pričakovati znatnih uspehov.

Klinično-medicinska predavanja

Po kratki diskusiji, ki je sledila, je predsednik dr. **Stajić** povabil vse zborovalce v dvorano OUZD, kjer se je od jutra vršil ciklus klinično-medicinskih predavanj. Asistent dr. **Sekulić** z beograjske klinike je predaval o vprašanju, ali je jetika ozdravljiva, in je svoja izvajanja opri ob demonstracije, ki so temeljile na dolgoletnih opazovanjih. Specialist dr. **Haus** iz Ljubljane je govoril o težkočah in ovirah pri zdravljenju jetike. Enako so podali zanimiva predavanja s področja celotnega zdravljenja jetike docent dr. **Nedeljković**, dr. **Popović**, primarij dr. **Murlć** iz Beograda, primarij dr. **Kušan** iz Sarajeva, specialist dr. **Debevec** iz Ljubljane. Predavanje šefzdravnika dr. **Neubauerja** z Golnika je moralo zaradi skopo odmerjenega časa odpasti. Vsi zanimivi referati socialno-politične in klinične skupine bodo v celoti objavljeni v posebni številki »Zdravniškega vestnika«, ki izide koncem junija.

S tem je bil delovni program kongresa v glavnem izčrpan. Predsednik Jugoslovenske protituberkulozne lige dr. **Stajić** je ob zaključku naglasil, da je bil ta kongres prva velika mobilizacija vseh borcev proti najokrutnejši morilki sveta. V toplih besedah je izrekel zahvalo Nj. Vel. kraljici Mariji, ki je blagovolila prevzeti protektorat na kongresu, s čimer je dala pomenu protituberkuloznega dela poseben poudarek. Zahvalil se je naši Narodni ligi, ki je dala pobudo za to manifestacijo, vsem predavateljem, ki so dali zborovanju odličen strokovni in znanstveni nivo, vsej Ljubljani za prijazni sprejem, nacionalnemu tisku, ki je tako pozorno obvestil javnost o delu sinov, ki skrbno bdijo nad zdravjem naroda. Dr. Stajić je zaključil kongres s povabilom, da se v septembru prihodnjega leta sestanejo vsi borci s fronte proti jetiki v Sarajevu, kjer bo naslednji kongres.

Ogled Golnika

Udeleženci kongresa so nato skupno obedovali v unionski restavraciji, popoldne pa so se z avtobusi odpeljali na Golnik, kjer so si ogledali moderno urejeni sanatorij, in deloma na Bled. Zvečer so odpotovali v Celje in Topolšico, kjer bo jutri slovesna otvoritev novega paviljona »Mladike« in zaključek skupščine Jugoslovenskega ftizeološkega društva.

Za spomladansko zdravljenje

čiščenje krvi in pri slabi prebavi uporabljajte znani PLANINKA-ČAJ-BAHOVEC. Pristen je le, če nosi:
1. zaščitni žig, 2. ime proizvajalca: APOTEKA MR. BAHOVEC, LJUBLJANA, 3. paket mora biti vezan in plombiran.
TOREJ ZA SPOMLADANSKO ZDRAVLJENJE samo pravi:
„PLANINKA-ČAJ-BAHOVEC“ iz LJUBLJANE
Reg. pod Sp. br. 76, od 5. febr. 1932.

Politika gnilih jajc

Narodni poslanec g. Urek o brežiškem bojevniškem shodu in o drugih bojevniških akcijah

O brežiškem shodu bojevnikov se širijo zlasti po nekaterih dolenjskih srezih, pa tudi drugod, kjer ljudje nimajo prilike, da bi sami kontrolirali, kaj je res in kaj je laž, fantastične vesti, ki predstavljajo stvar tako, kakor da so izvršili bojevniki neko posebno junaštvo s tem, da poslancu Ureku na svojem shodu niso dali besede. Da se bo čula tudi druga plat zvona, smo se obrnili na poslanca g. Ureka za nekatera pojasnila. G. Urek nam je na naša vprašanja odgovoril nekako tako-le:

Kakšen je prav za prav bil potek brežiškega shoda?

Da vam bo to razumljivo, je treba nekoliko zgodovinskih reminiscenc. V vsem svojem življenju sem priredil že mnogo preko tisoč shodov, a to vseskozi pozitivnih v smislu graditve političnega in gospodarskega napredka ter utrjevanja narodnega in državnega edinstva. Niti eden mojih shodov ni bil v smeri negacije ali rušenja, pa najsi sem bil poslanec ali ne, član vladne večine ali opozicije. Tudi v rajni Avstriji sem imel najmanj 100 shodov, vse v nacionalnem duhu. Mnogo sem doživel borb, mnogo zanimivosti na teh shodih. Že v Avstriji so me včasi obsuli z gnilimi jajci in kamenjem, srečal pa sem se tudi s policijsko sabljo, ki mi je predrla prsi. Takoj po vojni, ko smo osnovali SKS, sem doživel najrazličnejše stvari. Tako na primer je prišel v kozjanskem okraju na čelu 200 ljudi proti meni tamošnji župnik s škropilnikom in žegnano vodo ter škropeč proti meni klical: Poberi se, poslanec Belcebuba! Drugje so po naročilu ferovža nanosili v gostilno, kjer sem imel napovedan shod, cel kubični meter kamenja ki so ga nato metali na zborovalce. Drugje zopet je pridigar v cerkvi pokazal s prstom name: Glejte odposlanca Antikrista! Na neštetih shodih so me najete pobožne device kratkočasile s svojimi milimi glasovi itd. itd. Pa imel me je Bog v posebni zaščiti. Nikoli mi niso mogli razbiti shoda, nikoli me ni zadel niti en kamen ali jajce.

To so bili tudi res zanimivi časi. Na shodih zadnjih let, ki potekajo vsi enolično, človeku poledeni kri v žilah. Zato sem z brežiškem shodom »borcev« izredno zadovoljen. Človek dobi zopet korajžo, voljo, energijo. Kri se začne pretakati hitreje, človek se čuti nekako prerojenega. To je na eni strani velike koristi za zdravje, na drugi strani pa bosta moja ljuba liferanta zdravja dr. Hudelist in lekarnar Klobučar seveda na škodi.

Nikoli nisem na svojih shodih odrekel besede nasprotnikom, mnogokrat pa sem jim tudi zagodel na njihovih shodih. Tudi na brežiškem shodu sem zahteval besedo, da bi pred vsem narodom stvarno in primerno obračunal. Pred pričetkom shoda sem vprašal predsednika zborovanja dr. Hudelista, ali dobim besedo. Jeclja je pa se je izgovarjal, da je to nemogoče, ker je sreski načelnik to pismeno prepovedal. Ko sem ga postavil na laž, mi je rekel, da bodo o tem odločali »gospodje iz Ljubljane«. Kasneje mi je sporočil, da je g. Stane Vidmar izjavil, da na njih shodu ne more govoriti nihče drugi kakor iz Ljubljane delegirani govorniki.

Imel sem pred shodom precej posla s svojimi ljudmi, ki so bili o demagoštvu bojevskih govornikov na prejšnjih shodih informirani, da sem jim dopovedal, da je potrebno popolnoma nemoteno pustiti vse govornike borcev, da vidimo, o čem oni govore.

Po končanem čitanju bojevskih govorov sem dvomil ali naj na te psovke sploh odgovarjam. Iz vseh treh »pastirskih listov«, ki so jih prečitali dr. Gros, Fabjančič in Vidmar, ni bilo čuti niti najmanjših stvarnih razprav, temveč množico nanizanih psovk vseh vrst, kolikor jih premore slovenski besednjak. Na voditelje državne uprave so bile med neštetimi drugimi adresirane tudi sledeče cvetke: koristolovci, temni elementi, strahovalci naroda, pijačkaši, tatovi, kradljivci, oderuhi, denuncianti, skrunitelji svobode, spekulanti, izdajalci, tiči, izkoriščevalci naroda, koritarji, pijski, podgane, plevel, zločinci, hidre itd.

Le prisiljen od svojih prijateljev, sem se zato odločil, stopil na mizo in povedal, da mi gospodje od Boja ne dajo besede. V tem trenutku je g. Fabjančič zaklical svojim prijateljem: **Pojdimo, da ne bomo krivi posledic!** Zbežali so res kar na komando in se skrili v sobi Narodnega doma. Množica kakih 600 do 700 ljudi se je ob mojem nastopu razdvojila tako, da je na moji strani ostala večina, malo stran pa ločena grupa kakih 300 ljudi, ki so jo bojci najeli v 15 km oddaljenem Sv. Križu pri Cerkljah in ki je v glavnem obstojala iz znanih Tomazinovih klerikalcev in nekaj nalašč za to povabljenih klerikalnih eksponentov iz brežiškega sreza. Ta grupa je začela takoj divje vpiti ter peti »Hej Slovenci« ter me obmetavati s psovkami. Gospod sreski načelnik in njegov namestnik sta med tema dvema grupama nekako zapirala stik, da ni prišlo do spopadov. Ko sem videl, da je par brežiških gospodov, ki vodijo »Boj«, najelo v celi pokrajini znane najgrše razgrajače s cerkljanskega polja, da bi strahovali in terorizirali naše dobro in nacionalno vzgojeno ljudstvo brežiške okolice, se me je polastilo upravičeno ogorčenje ter sem najpoprej gospode govornike bojcev predstavil in opisal vsakega posebej zbranemu narodu, da izve, kakšni apostoli in novi zaščitniki prihajajo reševat našega kmeta, delavca in obrtnika. Pozval sem gospode borce, (ki so čepeli skriti v Narodnem domu), naj pridejo ven, da se tu pred narodom porazgovorimo pošteno in odkrito. Seveda ni prišel nobeden. Predložil sem jim tudi recept, kako se takoj odpravi korupcija, proti kateri toliko kriče. Prečital sem jim naslednjo

izjavo:

»Podpisani odstopam vse svoje premoženje, ki sem ga povečal, razširil ali pridobil od početka svetovne vojne do danes bodisi na svoje ime ali na ime kateregakoli rodbinskega člana, brežiški invalidski organizaciji v svrho podpiranja njenih članov.«

To izjavo sem na mizi stoje pred vsem zbranim ljudstvom podpisal jaz in pozval gg. Vidmarja, Fabjančiča, dr. Grosa in druge bojevske prvake, naj pridejo in slede mojemu zgledu. Toda gospodje so se še bolj skrili. Tolpa najetih razgrajačev je vpila in tulila kake tričetrt ure ter se polagoma razšla. Zboroval sem nato še nad pol ure. Ogorčenje ljudstva našega sreza nad nezaslišanostjo voditeljev bojcev, ki so ga tu na njegovih lastnih tleh hoteli ustrahovati z najetimi kričači iz sosednega sreza, je bilo nepopisno. Noben naš shod pa ne bi mogel naši sveti stvari toliko koristiti, kot strahopetnost voditeljev bojcev, ki so se skrili pred javnim obračunom.

Med psovkami, ki so letele iz razgrajajoče grupe name, so bile tudi naslednje: Izdajalec Slovenije! Sram te bodi, da imaš jugoslovensko odlikovanje! Izdajalec države! Svinja! itd. itd. Dol z režimom! Živio Korošec! Živio dr. Hudelist, naš novi ban! itd. Najznačilnejše pa je, da je dotični avstrijski aktivni policaj, ki me je leta 1907 v tedanjih silnih borbah za našo nacionalno stvar in proti avstrijakantstvu zabodel na ulici s sabljo v prsi, torej tedaj, ko smo se v resnici morali boriti za slovanstvo in slovenstvo, sedaj kot privatnik iz tolpe bojcev vpil nad menoj: Dol z njim! Izdajalec Slovenije! Neki mali pobalin je vzel v kuhinji Narodnega doma jajce, splezal na streho in ga od tam vrgel proti meni. Padlo je za menoj na mizo, tako da tega niti opazil nisem.

Pripominjam, da je vsa bojevska stvar v Brežicah izgledala silno klavrno. Najeta godba je svirala samo en komad pri prihodu govornikov-deklamatorjev. Niti ena zastava ni visela v vseh Brežicah. Pač pa so bile Cerklje, kjer gospoduje znani Tomazin in kjer so našemu narodnemu borcu šolskemu upravitelju vrgli bombo v sobo, vse v zastavah. Da bi bila udeležba na zborovanju čim večja, so širili teden dni poprej po okolici razne senzacije, ki da jih bodo v nedeljo njihovi deklamatorji iz Ljubljane razgalili. Tako na primer, da ima dr. Kramer za težke milijone kupljene hiše na Bledu in v Pragi, da je bila Pucljeva hčerka prijeta, ko je hotela nesti veliko vsoto denarja preko meje, da se preiskujejo Pucljevi računi v ministrstvu, kjer da so baje odkrili velike primanjkljaje, in kar je še takega več. Takšen je bil na kratko povedano potek tega famoznega brežiškega shoda bojcev.

Ali je ta pokret potreben?

Ta pokret je res potreben vsem političnim spekulantom in pustolovcem, ki so celih pet let od 6. januarja 1929 imeli zamašena usta in niso mogli dati izraza svoji razbijalski zlobi v protidržavnem društvu. Da ste videli gotove klerikalne voditelje, kako so z odprtimi usti požirali vse psovke na državno upravo kakor najboljše slaščice in s kakim veseljem so tulili, ko jim to že več let ni bilo mogoče. Klerikalni voditelji, četudi jih je v Brežicah samih samo trojica, so se ponosno šetali med čitanjem teh pamfletov po dvorišču Narodnega doma! **V političnem in gospodarskem pogledu pa je tako početje naravnost zločin nad narodom. V sedanjih težkih časih, ko vodimo silen in obupen boj za obstanek našega malega človeka, boj med nasprotujočimi si interesi raznih krajev in stanov, so potrebne združene sile nas vseh, ne pa boj s frazami in cepljenje naših sil.**

Ali ni med bojevniki morda vendar le kak idealist?

Na videz res izgleda, kakor da so med njimi nekateri dobri nacionalisti in idealisti, je odgovoril g. poslanec. Toda zelo redki so. Tudi če si ogledamo govornike-deklamatorje bojcev lepo od kraja, vidimo, da je med njimi nekaj naivnežev, ki svojih načel v kakem delu za narod pač niso še utrdili, večinoma pa so pri bojevski akciji osebni stremuhi.

Zakaj so se ravno sedaj pojavili?

To je precej težko vprašanje. Deklamator bojcev g. Fabjančič je čital iz svojega pamfleta, da se taki pokreti porajajo komaj vsakih sto let enkrat. Zadeva je torej gotovo v zvezi s planeti. Letošnje leto je sploh zelo izredno. Vsa narava je oživela mnogo predčasno, in s tem so nastopili v vseh pokrajinah države razni pojavi. Na jugu na primer so se pojavile že trume kobilic, ki normalno nastopajo šele v poletju. Proti Banatu se širi velik roj golubaške mušice, ki je nevarna živini in ljudem. Da bi Slovenija ne ostala brez senzacije in bi se morala zadovoljiti le z nekoliko pojačanim mačjim vpitjem, ki ga je izzval letošnji vroči marc, bi bilo gotovo premalo. Zato mislim, da je zelo prav, da smo tudi mi Slovenci dobili svoje skakavce, ki pa se bodo uničili v svoji lastni otročariji.

—fm.

ELITNI KINO MATICA

Najnovejši Paramountov zvočni tednik prinaša katastrofo v Kaknju. Od danes dalje v Elitnem kinu Matici.

Dr. Slavko Miletić †

Beograd, 12. maja. p. Nocoj je v Beogradu umrl znani srbski nacionalni delavec dr. med. Slavko Miletić. Pokojnik je bil dolgo let aktivén minister in eden izmed vodilnih politikov iz Vojvodine. Bil je sin pokojnega Svetozarja Miletića in pripadnik bivše radikalne stranke. Kot član vlade je najdalje zavzemal položaj ministra za socialno politiko in narodno zdravje.

Naši parlamentarci v Dalmaciji

Split, 12. maja. AA. Snoči pod mrak je prispel v tukajšnjo luko izletniški parnik z narodnimi poslanci. Množice ljudi, ki so se zbrale na nabrežju, so vzklikale Nj. Vel. kralju, Jugoslaviji in narodnim poslancem, godba pa je zaigrala državno himno.

Na prvi palubi je pozdravil narodne zastopnike podnačelnik Splita Dujo Ivanišević. Zahvalil se mu je za pozdrave predsednik senata dr. Tomašić. Gosti so si najprej v skupinah ogledali mesto, povsod spremljani z ljubeznimivi domačini, nato so pa v posameznih skupinah prebili večer.

Davi ob 7. so odšli nekateri narodni zastopniki v Sinj, drugi pa na Marjan in v Kaštel. Popoldne so si ogledali Korčulo in Makarsko, ponoči pa so prispeli v Dubrovnik.

Barjanski gasilci ministru dr. Kramerju

Snoči je prostovoljno gasilsko društvo na Barju izkazalo svoje posebno spoštovanje in hvaležnost ministru g. dr. Kramerju. Z godbo na čelu so prikorakali v veliki povorki, ki se ji je pridružilo tudi mnogo ljubljanskega občinstva, v mesto ter priredili najprej pred stanovanjem župana dr. Puca podoknico, nakar se je posebna deputacija z načelnikom g. Vrbincem na čelu podala v Kazino, kjer je g. minister dr. Kramer govoril na zborovanju JNS, in mu izročila diplomo častnega članstva. G. minister se je s toplimi besedami zahvalil za izredno pozornost in zagotovil barjanskim gasilcem tudi v bodoče vso svojo naklonjenost in podporo.

Justifikacija »ustaških« atentatorjev

Beograd, 12. maja. AA. Davi so izvršili smrtno kazen nad Petrom Orebom in Josipom Begovićem, ki ju je državno sodišče za zaščito države dne 28. marca obsodilo na smrt. Z isto razsodbo je bil obsojen na smrt tudi Anton Podgorelec, vendar se je njemu z najvišjo milostjo izpremenila smrtna kazen v dosmrtno ječo.

Vremenska napoved

Dunajska vremenska napoved za nedeljo: Najbrž večinoma še jasno in toplo, toda možnost neviht, sedanje vreme bo vedno bolj ogroženo po hladnejšem oceanskem zraku.

Državna razredna loterija

Dne 8. in 9. maja so bili izžrebani naslednji:

Din 600.— srečke štev.: 5.856, 5.866, 5. 871, 10.867, 15.714, 17.498, 33.037, 33.089, 33.094, 46.104, 46.196, 51.590, 62.040, 62.056, 62.059, 75.657, 75.666, 89.860, 95.738, 95.896

Zadružna hranilnica r. z. z o. z., Ljubljana, Sv. Petra c. 19

Naši kraji in ljudje

Materi čast, otroku varstvo

Nj. Vel. kraljica Marija med gojenkami ljubljanske »Mladike«

Jugoslovenska unija za zaščito dece, ki deluje pod pokroviteljstvom Nj. Vel. kralja in pod častnim predsedništvom Nj. Vel. kraljice, posveča ves teden pred materinskim dnevom popularizaciji in podpiranju ustanov za varstvo otrok. Kot mati in kot zaščitnica otrok daje Nj. Vel. kraljica najboljši zgled. V raznih ustanovah, ki delujejo pod njenim pokroviteljstvom in z njeno gmotno pomočjo, ima dnevno oskrbo več tisoč revnih otrok širom domovine. Za knjigo »Opštinskih novina«, ki jo je izdala beograjska občina v letošnjih otroških dneh, je Nj. Vel. kraljica prispevala naslednji lastnoročni uvod:

Delujmo za jugoslovensko deco!

Naša deca so naša največja skrb, naš najdragocenejši ponos in lepa nada naše svetle bodočnosti.

Skrb za življenje, zdravje in vzgojo dece ni samo najsvetejša dolžnost mater in roditeljskih domov, temveč prva in najvažnejša naloga dobrodelnih društev, občin, mest in tudi države.

Moč vsakega naroda se meri po moralnem in fizičnem zdravju dece, njegove sposobnosti pa po dobro organizirani dečji zaščiti.

Če hočemo, da se oddolžimo svojemu junaškemu narodu, če hočemo privesti našo lepo domovino k napredku, posvetimo stalno našo iskreno in toplo ljubezen jugoslovenski deci.

Naj ne ostane niti eno jugoslovensko dete neoskrbljeno in brez varstva, vsa naša deca naj veselo živi in napreduje in otroška pesem sreče naj se razlega po vseh krajih divne Jugoslavije.

Vrnitev ministra zunanjih zadev g. Jevtića iz Sofije

Mrtvim v spomin, živim v pomoč

„Trboveljski slavčki" za žrtve kakanjske rudniške nesreče

Beograd, 9. maja.

Če je kje, je gotovo v »črnih« Trbovljah velika kakanjska rudniška nesreča našla najmočnejšega odmeva, in če je kdo občutil v svoji duši sožalje s tisočerimi bedniki, katere je v svoji kratkosti oropala rodnikov in rednikov, ga je prav gotovo kar najglobljе občutila trboveljska deca, deca tistih, ki so, kakor oni v Kaknju, dan in noč pod zemljo. Pa je tako razumljivo, da je zaželela, da bi tudi ona priložila svoj prispevek v pomoč svojim nesrečnim kakanjskim bratcem in sestricam. Toda kaj naj da ubog rudarski otrok, ki sam ne ve, ali bo jutri imel kaj deti v usta, ko sam nima ničesar. Ali ne! Niso tako ubožni, da bi ne mogli dati prav ničesar. Saj imajo svojo lepo dušo, saj imajo svoje zlato srce, iz katerih jim žubori vir divne slovenske pesmi. Njo naj bi dali! Pa se je dvignil »Trboveljski slavček« in poletel do prestolnice, da bi tu zapel in tu s svojo divno pesmijo pripel svoj prispevek v pomoč kakanjskim žrtvam. Ali naj bi bil storil to v Trbovljah?! V dvojno »črnih« Trbovljah? Menda vendar ne!

Zelo srečna je bila ta zamisel in se je tudi sijajno obnesla.

Razsežna dvorana Kolarčevega ljudskega vseučilišča je bila snoči preozka za ogromno število občinstva, ki je hotelo slišati trboveljski otroški pevski zbor, čigar slava gre od Vltave do izliva Save v Dunav. Beograd ga je že slišal pred letom dni in mu je tedaj priznal vse njegove izredne vrednote. Zato ga je sedaj pozdravil tem prisrčnejе, s tem večjo radostjo in — spoštovanjem. Vencev ni bilo — tudi ti izdatki naj bi se prihranili v prid glavnemu namenu — ali je bilo zato temveč kar najiskrenejšega navdušenja in priznanja do zadnjega prostora razprodane dvorane.

Koncert se je pričel z Adamičevo »Pesmijo rudarskih otrok«, nakar je sledil pester spored, ki je z dvema kratkima premoroma obsegal 17 točk: Grgoševićevo »Koledo«; Adamičeve »Uspavanko«, »Ni mi volja več na svetu živeti«, »Vandrovce«, »Stoji mi polje«, »Zbadljivko«, »Nmau čez izaro« in »Dražnico«, Tajčevićeve tri »Dodolske«; Matetić-Ronjgovo istrsko »Narekovane za oceme«; Ostrčev »Kvartet«, Kogojeve »Zvončke«, dr. Miloševićevo »Sankanje«, Kratićevo »Let, let, tičice male«, Mirkov »Medvedov ples« in Mokranjčevi »Bolno čedo« in »Pazar živine«. Občinstvo, ki še ni poznalo zbora, je ob uvodni pesmi naravnost ostrmelo in ni moglo verjeti, da ima pred seboj kopico otrok. Ta točni nastavek, ta jasna vokalizacija, ta uglajenost in izenačenost glasov, gibkost in disciplinirano zbora, ki sledi kar najverneje vsakemu, skoraj nevidnemu migu, vsaki potezi v obrazu pevovodje. In ti srebrno čisti glasovi, ki žubore, žvrgole, cingljajo v najfinejših nijansah, se spuščajo krepko doneč v najnižje altovske globine, da zavrisnejo potem tjagor pod škrjančje sopransko nebo. Težav za ta zbor ni; gre preko njih z neverjetno lahkoto. Zbor se je od tedaj, ko smo ga prvič slišali v Beogradu, še dovršil in se moremo sedaj le s povečanim priznanjem priključiti izredni pohvali, katero je žel o priliki svoje turneje po Češkoslovaški in na Dunaju. In da še posebej omenimo Reziko Koritnikovo, diven biserček v tem kristalnem pevskem džerdanu. G. Šuligoj, ki ga je nanizal, je umetnik, ki zna zbirati in izbirati ter voditi z dušo in srcem.

Zbor je pokazal vse svoje najboljše pač v Matetić-Ronjgonovi istrski »žalovanki« in Osterčevem »Kvartetu«, dočim pa je na zunaj dosegel koncert vrhunec v koroški »'Nmau čez izaro«, ki jo je moral ponoviti. Ponovil je tudi Milojevićevo »Sankanje« in Adamičevo »Zbadljivko«. Dodatkov ni bilo. Občinstvo je bilo kljub izredni priliki in izrednemu namenu zares koncertno. »Trboveljski slavček« more biti resnično zadovoljen s tem svojim sijajnim uspehom, ki ga, kakor se glasi obča sodba prestolničnih glasbenih strokovnjakov, postavlja v vrsto najboljših evropskih otroških pevskih zborov.

Koncerta so se med drugim odličnim prestolničnim občinstvom udeležili češkoslovaški poslanik Wellner, ministra dr. Ivan Novak in Živojin Lazić ter beograjski nadškof Rodič s svojim tajnikom o. Juštinom, ki so odkrito izražali svoje priznanje na izrednem umetniškem užitku, ki ga jim je nudila ta prireditev.

»Trboveljski slavček« je prispel v Beograd v ponedeljek z večernim brzovlakom in ga je na postaji sprejelo večje število beograjskih Slovencev, zlasti zastopnikov vseh slovenskih kulturnih društev. Da bi bil gmotni uspeh koncerta tem izdatnejši, so ta društva poskrbela, da je imel zbor ves čas svojega bivanja v Beogradu brezplačno stanovanje in hrano. Nastanjen je v Učiteljskem domu, za hrano pa mu skrbe slovenske gospe in se mali Trbovljanci kar najbolje počutijo v njihovi oskrbi za skupno mizo v gluhonemnici.

Včeraj so si mali pevci ogledovali Beograd. Oglasili so se tudi pri »Politiki«, kjer so na terasi zapeli nekaj pesmi, da so jih poslušali dijaki sosednje gimnazije. Popoldne je bil v javnosti nič napovedan koncert za šolsko mladino v dvorani ljudskega vseučilišča. Po snočnjem koncertu je bilo majhno okrepčilo v »Zanatskem domu«. Danes dopoldne so si ogledali letališče v Bežaniji in so tudi poleteli po zraku, kar je bilo zanje največja novost. Popoldne je bila matineja za zemunsko šolsko mladino, zvečer pa koncert z beograjskim sporedom v zemunskem Narodnem domu Zvečer so se vrnili v Beograd. Jutri, v četrtek, pa se »Trboveljski slavček«, ovenčan z novo slavo, vrača v svoje »črne« Trbovlje, noseč s seboj prepričanje, da je v polni meri dosegel svoj namen, da je razveselil prestolnico, zlasti pa prestolniške Slovence, s svojo lepo pevsko umetnostjo in pripel z njo znaten prispevek v ublaženje bede ubogih žrtev kakanjske nesreče.

V čast beograjskim Slovencem naj omenimo, da niso samo, kakor že omenjeno, z največjim veseljem poskrbeli za brezplačno nastanitev in prehrano pevskega zbora, temveč so tvorili tudi večino občinstva, ki se je udeležilo koncerta. Polovica vstopnic, ki je bila v predprodaji v Rožmanovi lekarni, je bila razprodana že dopoldne pred koncertom. Pokupili so jih naši ljudje in menda tudi še polovico ostale polovice pri koncertni blagajni. In je prav tako. Za vračilo so imeli glasbeni užitek, kakor se ga jim malo nudi v prestolnici takega, ter se ne sramujejo povedati, da smo videli med koncertom v očeh marsikoga solze radosti in srčnega zadovoljstva. Smo pač taki!

Ljubljana obišče Maribor

Ljubljana, 12. maja

Če bi bil naš Trst ali Celovec... Ljubljana bi ga lahko posetila presrečna, pozdravila bi ga ter bi se v njem triumfalno zbrala množica. Glejte, Maribor je pa naš! Maribor, naša mogočna postojanka na severni meji, najmočnejši mejnik, naše najlepše mesto, naš ponos, naša trdnjava. In vendar sta si Ljubljana in Maribor skoro odtujena, kljub vsemu ne znamo ceniti Maribora in se ne zavedamo dovolj njegovega velikega nacionalnega pomena. Še bolj pa pozabljamo na mariborsko zaledje, na Slovenske gorice, ki ne bodo vedno slovenske, če bomo tako brezbrižni za našo severno mejo.

To ima pred očmi Društvo prijateljev Slovenskih goric, ki priredi 17. junija izlet v Maribor in njegovo okolico, in sicer pod geslom: Ljubljana poseti Maribor! Pokroviteljstvo je prevzel ljubljanski mestni načelnik dr. Dinko Puc.

Izlet bo prava manifestacija za naš Maribor in tesnejše kulturno sožitje Ljubljane z Mariborom ter za gospodarsko povzdigo Slovenskih goric. To ne bo le zabavni nedeljski izlet, temveč lepo. prisrčen napol oficielni poset Ljubljane Maribora.

Izletniki, ki so bili jeseni na prvem velikem izletu v Prlekiji, imajo Slovenske gorice v najlepšem spominu, a razen njih se bo zdaj udeležilo izleta še nešteto prijateljev Slovenskih goric in onih, ki še ne poznajo naše najlepše vinorodne pokrajine, da bo Ljubljana res častno zastopana. Čim več bo izletnikov, s tem večjim veseljem jih bo gostoljubno sprejel Maribor in tem lepša manifestacija bo poset Maribora.

Društvo živahno in skrbno pripravlja izlet ,ki bo eden največjih, kar jih je bilo zadnja leta iz Ljubljane, in bo tudi izredno pomemben po svojem značaju ter namenu.

S Hanomag avtomobili po Jugoslaviji

Po iniciativi jugoslovenskega častnega konzula g. Lercha v Hannoveru, ki je lastnik znane nemške tovarne avtomobilov Hanomag, bo prirejen velik avtomobilski izlet po vsej Jugoslaviji na daljavo okrog 6000 km. Na progi te ture bodo vse najvažnejše turistične in gospodarske postojanke naše domovine. Prva postaja bo Bled, druga Ljubljana, potem pa bo vodila pot ob našem morju, preko Bosne do Kotora, preko črnogorskih gora in Kosovega polja do Ohridskega jezera od tam po ovinku v Beograd, naposled pa skozi dunavsko banovino in severne hrvatske pokrajine. Izlet je preračunan na mesec dni, izletnikom pa bo na razpolago dvoje odličnih vozil tvrdke Hanomag. Ekskurzijo bodo tvorili nemški pisatelj Gerhart Pohl, ki bo zbiral material za revijo tvrdke Hanomag, inž. Hans Reinke, ki se bo udejstvoval kot fotograf, tajnik jugoslovenskega generalnega konzulata v Hannovru dr. Slavko Jovanović kot gospodarski in član našega poslaništva v Berlinu Mako Moric kot turistični referent. Revija tvrdke Hanomag bo po izletu izdala posebno številko z naslovom »Jugoslavija«, ki bo z bogato ilustriranimi publikacijami izšla v 60.000 izvodih ter bo v širnem svetu vzbujala zanimanje za prirodne krasote in bogastva naše domovine. Ta obisk bo baš sedaj ob zaključku nemško-jugoslovenske trgovske pogodbe in pri ožji turistični sodelavnosti največjega pomena.

Častni konzul g. Lerch

Pri astmi in bolezni srca, prsi in pljuč, škrofulozi in rahitisu, povečanju ščitne žleze in postanku golše, je uravnava delovanja črevesja z uporabo naravne »Franz Josefove« grenčice velike važnosti. Kliniki svetovnega slovesa so opažali pri jetičnih, da v začetku bolezni porajajoče se zapeke ponehavajo s pomočjo »Franz Josefove« vode, ne da bi se pojavile driske, ki se jih vsak dan bolnik boji. »Franz Josefova« grenčica se dobi v vseh lekarnah, drogerijah in specerijskih trgovinah.

ZOBNI KAMEN

tiči za zobmi!-

KAŽE USTNO ZRCALO

Skrit za zobmi tiči zobni kamen in uničuje polagoma pa zagotovo zobe in jih rahlja, pa ne samo to, dostikrat zobje zaradi njega celo izpadejo. Ognite se temu — varujte svoje dragocene zobe s Sargovim Kalodontom. Zakaj samo Sargov Kalodont ima pri nas v sebi znanstveno priznani sulforicinov oleat po dr. Bräunlichu, ki odpravi nevarni zobni kamen in ki prepreči, da se ne naredi drug. Kdor porabi vsak dan nekaj minut za nego zob s Kalodontom — ima vse svoje žive dni zdrave zobe!

SARG DV KALODONT

Proti zobnemu kamnu

Celjsko pevsko društvo

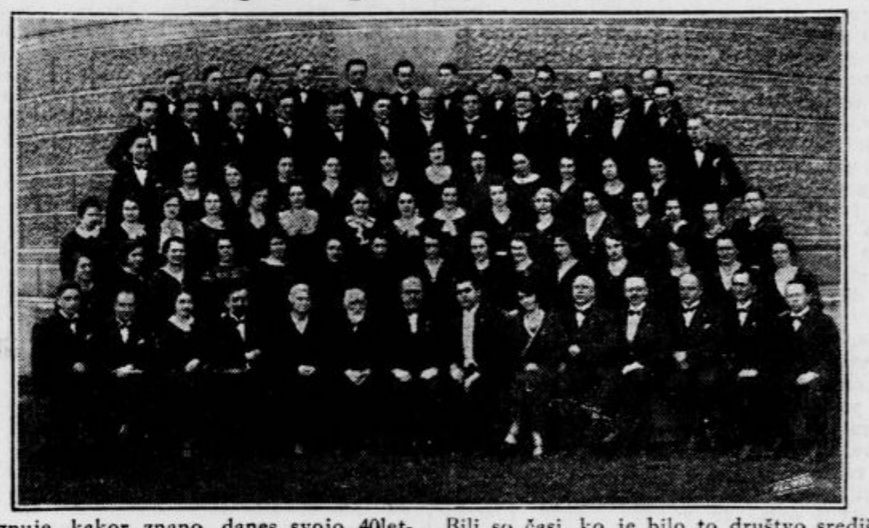

praznuje, kakor znano, danes svojo 40letnico ter beleži pomemben dan v kroniki svoje pestre zgodovine in svojega, v našem nacionalnem življenju tako važnega delovanja. To pevsko društvo je namreč najstarejša slovenska pevska organizacija slovenskega Štajerja in boriti se je moralo do osvobojenja s težavami, kakršne se niso stavile na pot morda nobenemu drugemu slovenskemu kulturnemu društvu. Bili so časi, ko je bilo to društvo središče vsega našega narodnega življa ne samo v Celju, marveč tudi v najširši okolici, kjer je društvo vneto bodrilo prebivalstvo z našo lepo pesmijo. Ves naš rod ceni zasluge jubilejnega pevskega društva v prepričanju, da bo društvo v svojih lepih tradicijah delovalo in napredovalo še preko mnogih visokih jubilejev.

Vzroki rudniških nesreč

Umestni predlogi rudarskih organizacij

Ljubljana, 12. maja

Strašna nesreča v kakanjskem rudniku je dala povod za razne razprave in predavanja o rudniških nesrečah in njihovih vzrokih. Taka predavanja so se nedavno vršila v Sarajevu, na sporedih pa jih imajo še razna društva in ustanove. Razprave o rudniških nesrečah so zelo važne, da bo znala splošnost pravilno ceniti nevarno delo v rudnikih in rudarski poklic, na drugi strani pa da bo tudi rudarsko delavstvo izpopolnilo svojo strokovno izobrazbo. Ta izobrazba je pri nas še posebno potrebna, ker imamo stare poklicne rudarje samo v slovenskih revirjih, dočim prihaja v rudnike po južnih krajih mnogo neizkušenih delovnih moči iz okoliških vasi. Splošna statistika je ugotovila, da nastane 50 odstotkov rudniških nesreč po krivdi rudniške ureditve in uprave, 40 odstotkov po krivdi pomanjkljive strokovne izobrazbe rudarjev in le 10 odstotkov po nepredvidenih nesrečnih naključjih in elementarnih nezgodah. Ta statistika velja tudi za najboljše organizirane rudnike Nemčije in Anglije ravno tako, kakor za rudniška podjetja v drugih državah.

Med vsemi nevarnostmi, ki groze rudarjem, sta največji jamski plin ali metan in premogovni prah Metan je že v samem premogu. Bolj ko je premog star, več vsebuje metana. Metan se pojavlja v večji množini v kamenitem, v manjši pa v rjavem premogu. Plin metan je brez barve in ne ovira človeka pri dihanju. Zaradi tega ga ni lahko ugotoviti. Neizkušeni rudarji ga sploh ne opazijo. Ugotoviti se da zanesljivo le z varnostno svetilko. Če se na mrežici svetilke pojavijo višnjevi plamenčki, je znak, da se je pričel zbirati metan Po pravilih morajo rudarji v takem primeru takoj obvestiti vodstvo, da se izprazni ves jamski oddelek. Metan pa se lahko zbere v revirnem oddelku prav naglo in tudi vžge, kar je vzrok strašne katastrofe. Največkrat se vname pri razstreljevanju, mnogokat pa tudi zaradi pokvarjenih svetilk. Vžge ga že navadna električna iskra ali pa iskra bencinskega motorja Vžge se seveda tudi pri prižiganju cigaret in je zaradi tega kajenje najstrožje prepovedano. Ko se metan vname, nastane silna vročina. Plin se pomeša z zrakom in med njima nastane boj za prostor, v katerem se razvije tako zvani treskavi plin. Eksplozija je tako močna, da vse zruši in razbije Železne vozičke, najmočnejše železne opore in tračnice popolnoma zvije in zmečka. V stranskih rovih, ki jih treskavi plin navavnost ne doseže, pa postanejo rudarji žrtve strupenih plinov, ki se razvijajo v bolu med metanom in zrakom. Rudar, ki je s pljuči zajel strupeni plin, je navadno izgubljen. Silno nevaren je tudi premogovni prah, ki se nabira zlasti v rudnikih s suhim zasipanjem. Če se premogovni prah vžge, so isti učinki kakor pri metanu. V manjšem obsegu kakor metan in premogovni prah pa povzroča rudniške katastrofe ogljikov dvokis, ki ni gorljiv in se zbira na neprezračenih prostorih pri tleh. Človek ga navadno občuti v vratu, mnogokrat pa je že prepozno, ker zaspi pri tem za večno.

Rudarske organizacije predlagajo zaradi vsega tega naslednje uvedbe: Za vso državo naj bi se uvedel enotni rudarski zakon, ki bi upoštval vsa socialna prava delavstva kakor tudi vsa znanstvena izkustva tehnike in geologije. Varnostni predpisi naj bi se uvedli enako za vse rudnike, morali pa bi biti v največji meri prilagodeni načinu dela in posameznim vrstam premoga. V rudarskem zakonu naj bi bila tudi točna določila o strokovni izobrazbi rudarjev.

Zakon pa naj bi uvedel tudi najstrožjo kontrolo vseh rudniških naprav nad in pod zemljo. Ta kontrola naj bi bila neodvisna od podjetij in delila naj bi se na posebne obratne kontrole in na splošno kontrolo za vse rudnike. V obratni kontroli naj bi bilo nekaj najbolj zanesljivih in najizkušenejših rudarjev, katere naj bi preizkusila in potrdila rudarska komisija. V splošni kontroli pa naj bi bili predstavniki državne oblasti, rudarske oblasti in zastopnik delavcev.

OMIŠ PRI SPLITU

HOTEL BELLEVUE. Nova stavba, tekoča voda. Pension Din 60—80; za daljše bivanje zahtevajte specijalno ponudbo!

KRK tri ure od Sušaka. Ugodno in mirno letovišče. Glavna sezona od 1. junija do 31. avgusta.

Hotel »Krk«, renomiran, 17 sob. Vsa oskrba Din 50—54. Hotel »Jugoslavija«. Prav na obali. Vsa oskrba 50—56 Din. Izven sezone popusti po sporazumu. Informacije in prospekte zahtevajte pri kopališčnem poverjeništvu in od hotelov.

DANES ZADNJIKRAT VELIKI VOJNI IN LJUBAVNI FILM

SESTRA KATARINA

Gigantska borba dveh mladih src. Intrige in klevete med najhujšimi boji na fronti

Predstave danes ob 3., 5., 7. in 9. uri ELITNI KINO MATICA, telefon 21-24

Počastitev spomina Urbana Jarnika, koroškega pesnika in rodoljuba

V prihodnjih dneh bodo koroški Slovenci proslavljali 150 letnico rojstva pesnika in rodoljuba Urbana *Jarnika*, ki je med prvimi koroškimi Slovenci doživel veličino narodnega prebujenja in je s svojimi deli dal koroškim Slovencem najboljše pobude za narodno življenje.

Urban Jarnik se je rodil 11. maja 1784 na Potoku pri Štebnju v Žiljski dolini, šolal se je v Celovcu in Gradcu, kot duhovnik pa je služboval najprej v Čajničah, potem v Celovcu, v Nemškem Šmihelu, na Gosposvetskem polju, nazadnje pa v Blatogradu nad Vrbskim jezerom, kjer je umrl 11. junija 1844.

Jarnik je bil pesnik, delavec za versko, umsko in gospodarsko izobrazbo ljudstva, narodopisec, zgodovinar in jezikoslovec, pri vsem tem delu pa ga je vedno vodila ideja narodnega prebujenja. Prve njegove pesmi so išle leta 1811. in je med njimi posebno značilna »Na Slovence«, ki pravi med drugim:

Zarja lepa se razliva črez Slovenj Gorotan,
zbuja dremanje častlivo, oznanuje svetli dan
Slava bode spet slovela, ki Slovencem da
ime,
po deželah se razvnela, perdobila češčenje!

Prvi sad Jarnikovega izobraževalnega dela pa je bila knjižica za slovensko šolsko mladino »Zber lepih ukov za slovensko mladino«, ki je izšla leta 1814. Sledilo ji je več mladinskih knjig in mnogo razprav o šegah Ziljanov. Jarnik je bil tudi prvi, ki se je znanstveno zanimal za slovenska narečja. Za Vrazovo »Kolo« je leta 1842. napisal prvo dialektološko razpravo »Obraz slovenskoga narečja u Koruškoj«. Dasi je bilo vse Jarnikovo delo zasidrano v ljubezni do koroškega slovenstva z vsemi njegovimi jezikovnimi in narodopisnimi posebnostmi, je merilo njegovo hotenje vedno preko pokrajinskih meja do vsega slovenstva. Tudi v svojem poklicu se je vedno odločno boril za pravice slovenskega jezika. Značilno je, da je Slomšek svojo slovito binkoštno pridigo o dolžnostih do narodnega jezika govoril l. 1838. baš v Jarnikovi župniji v Blatogradu. Kot človek je užival Jarnik med sodobniki zasluženo spoštovanje in ljubezen, o njegovem ugledu med književniki in znanstveniki pa govori njegovo pismeno in ustno občevanje z najuglednejšimi sodobniki, kakor Vodnikom, Kopitarjem, Metelkom, Slomškom, Prešernom, Gajem, Vrazom, Šafarikom in drugimi. Narodno blago je zbiral za Šafarika in Vraza, za to delo pa je navdušil tudi svojega učenca in ožjega rojaka Majarja. Dokler bodo živeli Slovenci na Koroškem, bo častčen Jarnikov spomin.

Golubaške mušice

Nadloga strupenega mrčesa se širi po Kosovem in Sandžaku

Strašna nadloga ogromnih rojev golubaških mušic, ki so se, kakor je »Jutro« že poročalo, pred dnevi pojavili po vsej moravski in deloma tudi po dunavski banovini, še ni prenehala in se sedaj širi tudi proti Sandžaku in po Kosovem polju. V Pomoravju se je položaj malo izboljšal, velike vasi pa so še vedno v velikem razburjenju in še v večjih skrbeh zaradi ogromne škode. V okolici Gornjega Milanovca je poginilo od pikov strupenega mrčesa okrog 300 glav živine. V mnogih vaseh ni niti enega posestnika, ki ne bi bil izgubil nekaj ovac in tudi po nekaj glav goveje živine. Velika je tudi škoda, povzročena od požarov, ki so nastali, ko so kmetje v največji naglici z dimom odganjali strupen mrčes. Mnoge vasi Pomoravja so še sedaj ves dan v gostem dimu. Celo kmetje, ki se vozijo na trge in na njive, imajo na svojih vozovih kositrne posode s tlečim ogljem, na trgih in domačih ognjiščih pa povsod prižigajo kupe dračja, starih cunj in gnoja, da bi dim obvaroval živino. Ti ognji človeka živo spominjajo na stare čase, ko je razsajala kuga.

V moravski banovini se je nevarnost zmanjšala zaradi hladnejših vetrov in ker je po nekaterih krajih tudi po malem deževalo. To izboljšanje pa je, kakor se prebivalstvo boji, samo začasno in so povsod v velikem strahu pred novimi ogromnimi roji strupenega mrčesa. Veliki roji so se pojavili sedaj že v okolici Niša, preplavili pa so tudi že cele dele Kosovega polja in Sandžaka. V nekaterih teh krajih je bila ta nadloga sploh neznana.

Golubaška mušica je letos sploh daleč prešla običajne kroge svojega razmnoževanja in rojenja. Tudi v nekaterih delih moravske banovine so že davno pozabili na to nadlogo, dasi se roji golubaških mušic ponekod pojavljajo v manjšem obsegu in za kratek čas vsako leto. Najmočnejši so bili leta 1923., in sicer ne samo pri nas, temveč tudi v Rumuniji in Bolgariji. Takrat je rumunska vlada poslala v Beograd svojega inspektorja zootehnike, da je dobil podatke o razširjanju nevarnega mrčesa in da se je uvedla vzajemna obrambna akcija. Dočim je pri nas mrčes rojil le kratek čas in ni povzročil občutne škode, je rumunski inspektor navedel, da je okrog Mehadije in Turn Severina poginilo preko 3000 glav živine in da so se potem ogromni roji mušic iz pokrajin, kjer so se pojavljali v manjšem številu sicer vsako leto, nenadoma pomaknili proti severu, kar se v prejšnjih letih ni nikdar zgodilo. Tako podobno, kakor je bilo leta 1923. v Rumuniji, je sedaj pri nas.

Letošnji pojav strupenih muh zavrača splošno razširjeno mnenje, da je mrčes doma samo okrog Golubca ob Dunavu, od koder je dobil svoje ime. Legla strupenega mrčesa niso samo ob Dunavu okrog Golubca, temveč po vsej vzhodni Srbiji, po Rumuniji in deloma tudi Bolgariji. Naziv golubaška mušica je star že preko 100 let. Naziv prihaja od kraja Golubac, kraj pa je dobil ime od golobov, ki so jih prvi naseljenci sedanjega Golubca gojili baš zaradi strupenih muh, ki so se zalegle v tamošnjih potokih in njihovih močvirnatih bregovih. Ptice so sploh najuspešnejši pokončevalci strupenega mrčesa in naseljenci ob Dunavu so si nabavili mnogo golobov in je potem ves kraj dobil ime Golubac. Prvi je raziskoval legla strupenega mrčesa ob Dunavu srbski zdravnik dr. Medović, ki je bil okrožni zdravnik v Požarevcu, pozneje pa načelnik srbske državne zdravstvene službe. Svoje raziskovanje je dr. Medović sporočil avstrijskemu znanstveniku dr. Kollarju, ki je obširno razpravo o golubaški mušici predložil tudi dunajski znanstveni akademiji. Golubaška občina uničuje že od nekdaj zalego mrčesa po potokih in močvirjih svojega področja in ker to uničevanje nima pravega haska, je najboljši dokaz, da zalega golubaških mušic ni navezana na Golubac, marveč da se plodi tudi po drugih podobnih področjih. Primitivno in dokaj zanesljivo sredstvo proti rojem teh strupenih muh je dim, živino pa bi obvarovalo pred napadanjem tudi mazanje s terpentinovim oljem. Za revne kmete je terpentinovo olje predrago in si ponekod pomagajo tudi z zmesjo iz katrana in loja. So pa mnoge kmečke domačije, kjer tudi loja primanjkuje, in če mažejo živino z zmesjo, v kateri je preveč katrana, lahko živina tudi od tega zboli.

Pomanjkanje sredstev za izsuševanje močvirij in beda po kmečkih vaseh je napravila nadlogo strupenega mrčesa sedaj še hujšo, prizadetim kmetom pa tudi velike skrbi za bodočnost.

Občni zbor delničarjev Jadranske zavarovalne družbe v Trstu

Dne 28. aprila letos se je vršil petindevetdeseti redni občni zbor tega svetovno znanega zavarovalnega zavoda, na katerem so bili predloženi računski zaključki za leto 1933.

Poročilo uprave pojasnjuje gospodarske in finančne dogodke preteklega leta, ki so vplivali na poslovanje, med temi v prvi vrsti od raznih držav započeta politika o uvedbi nacionalnih, posebnih varnostnih ukrepov, ki ublažitev krize samo zavlačujejo, medtem ko je iskati končne rešitve krize le v mednarodnem gospodarskem sodelovanju., Poročilo omenja dalje zlasti omejitve izvoza deviz iz raznih držav in razvrednotenje nekaterih valut, kar je imelo za posledico znižanje tozadevnih bilančnih postavk, izraženih v lirah.

Na poslovni uspeh je dalje tudi vplivalo zvišanje režije pri istočasnem daljnjem skrčenju poslov, nazadovanje vseh dohodkov pri nepremičninah, povišana davčna bremena in naposled potreba, produkcijo v onih ozemljih, kjer je to bilo mogoče, pospešiti, da se s tem izenači zaradi splošnega položaja in raznih valutarnih ukrepov povzročeno nazadovanje poslov.

Nasprotno je bil potek škod v splošnem zadovoljiv, vendar ne v vseh panogah; zlasti zavarovanje proti toči je v Italiji v zadnji kampanji izkazalo zelo visok odstotek škod. Velik del poslov življenskega zavarovanja v Srednji Evropi je posebno trpel radi valutarnih razmer, ki so se pojavile že v prejšnjem letu, nasprotno pa je nova produkcija v življenskem zavarovanju v Italiji pokazala lep napredek. Samo previdnemu poslovanju družbe se je zahvaliti, da se more tudi letos predložiti taka bilanca, ki dopušča izplačilo neizpremenjene dividende.

Poslovni promet pojasnjujejo naslednji podatki:

V ŽIVLJENSKEM ZAVAROVANJU je bilo zaključenih novih zavarovanj za preko *966 milijonov lir* kapitala. Dohodki na premijah so znašali *154,676.000* lir, zavarovalni porteteuille je dosegel ob letnem zaključku *3 milijarde 834 milijonov lir.* V elementarnih branžah so znašali dohodki na premijah: *v POŽARNI BRANŽI 138,639.000 lir; v TRANSPORTNI BRANŽI 18,290.000 lir; v zavarovalni branži proti toči, proti vlomu in v drugih sporednih branžah pa 48,201.000 lir.*

Celotni dohodki na premijah in pristojbinah v vseh zavarovalnih panogah so znašali, preračunani po tečajih letnega zaključka v lire, *390,310.000 lir*

Bilanca zaključuje z dobičkom *11 milijonov 191.532.56 lir*, od katerega se bo po dodelitvi *2,500.000 lir imobilarnemu skladu* izplačevala dividenda *100 lir* na vsako akcijo kakor v prejšnjem letu, *plačljiva od 7. maja letos dalje*, prebitek *609.177.36 lir* se pa prenese na nov račun.

Na koncu leta znašajo *jamstvena sredstva* družbe tole: Delniška glavnica (vplačano 40,000.000) 100.000.000 lir, premoženjske reserve 70,700.000 lir, tehnične reserve 733,070.831.28 lir. Skupaj 903,770.831.28 lir.

Radio kotiček

Ljubljana, 13. maja

Jutri ob 18.30 bo predaval v radiu g. Rudolf Kresal o rudniških katastrofah. V jami v najtesnejših rovih, ob ugrezajočih se stropih, padajočih skalah eksplozijah strupenih plinov, v neprestani nevarnosti je pokazal rudar višek heroizma. Požrtvovalen in tovariški do skrajnosti je ves predan svojemu delu, v katerem čuti silo življenja, kakor le malokdo, morda kakor mornar, ki tudi nikoli ne ve, kje ga čaka na morju smrt.

Z napredujočo tehniko, zlasti pa z racionalizacijo dela, se življenjska nevarnost za rudarja ni prav nič zmanjšala Nasprotno, vse kaže, da se je celo povečala. Skalam in eksplozijam ter drugim nevarnostim v rovih so se pridružili še stroi in razne varnostne naprave, ki ga prav tako ubijajo, kakor prve. V Westfaliji kmalu ne bo rudarja, ki bi imel zdrava pljuča. Predavatelj je mnenja, da rudniške katastrofe, ki jih povzroči treskalni plin, niti od daleč niso tako učinkovite, kakor je delo v rovih samo po sebi, ki napravi rudarja že s 35 leti invalida, ne da bi bil videti pohabljen.

Materina slika

Tvoj blag pogled,
sladak smehljaj
sta solnca luč,
neba sijaj.

In solnca žar
z neba višin
mi govori:
»Potrpi, sin!

Potrpi, sin,
še malo vsaj,
ker vsaka bol
ima svoj kraj!

Moj glas Bogu
ne bo zaman
in blizu je
rešitve dan.«

To govori
mi tvoj smehljaj,
zaziblje me
v pokoja slaj.

Nič nisem več
v samoti sam,
ko pred seboj
te zdaj imam.

S to pesmico se je zahvalil inž. Fran Dedek iz italijanske internacije svoji materi, ko mu je za božič preteklega leta poslala svojo sliko.

Danes kriminalni film naših dni.

IŠČEJO SE PLESALKE ZA AMERIKO

Najnapetejše delo sedanjosti. Film senzacijonalne vsebine

ZVOČNI KINO DVOR, telef. 27-30

Predstave ob 3., 5., 7. in 9. uri zvečer

Cene 4.50 in 6.50 Din

Občni zbor zavarovalne zadruge »Croatiae«

»Croatia«, zavarovalna zadruga, je imela 2. t. m. redni letošnji občni zbor. Ker praznuje »Croatia« letos tudi 50 letnico obstoja in delovanja, odkar je bila leta 1884. ustanovljena od obcine kr. svobodnega in glavnega mesta Zagreba, se je občni zbor vršil v mestni dvorani v Zagrebu. Izdana je bila spomenica ki obsega historijat dela in poslovanja tega domačega zavoda. Občnemu zboru je predsedoval predsednik zadruge g. arh. prof Janko Holjac, bivši župan mesta Zagreba. Pred prehodom na dnevni red je bil prečitan brzojavni pozdrav Nj. Vel. kralju, kar je bilo z navdušenjem sprejeto. Nato je pozdravil številne prisotne člane in poudarjal važnost zavarovalne zadruge »Croatiae« za naše narodno gospodarsko življenje ter je tudi omenil sadove njenega koristnega delovanja.

Po končanem govoru g. Holjaca je povzel besedo sedanji mestni župan vseučiliški profesor g. dr. Ivo Krbek in imel topel govor, poln priznanja čestitk in najboljših želja za »Croatio« kakor tudi za njeno upravo. »Svest sem si,« je rekel gospod dr. Krbek, »da govorim v imenu vsega meščanstva mesta Zagreba, ko čestitam »Croatii« na jubileju v imenu vsakega posameznega meščana. Vsi hočemo pomagati, da bo »Croatia« nosila svoje ime in svojo zastavo častno kakor doslej tako tudi v bodoče.«

Nato je povzel besedo predsednik Trgovinske in industrijske zbornice g. dr. Milan Vrbanić, ki je med daljšim govorom izjavil: »‚Croatia' uživa danes polno zaupanje ne samo v vrstah ostalih zavarovalnih zavodov, temveč posebno še v vrstah vsega jugoslovenskega gospodarstva, ker je ta zavod postal eden naših vodečih zavarovalnih institucij v državi. Zato lahko trdim da zavarovalna zadruga »Croatia« ni samo bila temveč bo tudi vedno ostala naša domača ustanova, ki jo čaakjo v prihodnosti še mnoge velevažne naloge za razvitek našega narodnega gospodarstva.«

Po govoru g. dr. Vrbanića je čestital »Croatii« tudi predsednik Obrtne zbornice g. Milan Ramuščak.

Občni zbor je prešel nato na dnevni red in je soglasno in z odobravanjem vzel na znanje bilančne račune in predloženo razdelitev poslovnega dobička v znesku 1 milijona 19.728.33 Din v smislu pravil in podelil razrešnico ravnateljstvu in članom nadzorstva.

Pri volitvah so bili soglasno izvoljeni: v ravnateljstvo gg msgr. dr Lovro Radičević, opat in kanonik, in Rudolf Erber, generalni ravnatelj Gradske štedionice, v nadzorstvo pa gg. Miroslav grof Kulmer in Nikola Čuk.

Volka so dobili pri Makolah

Poljčane, 11. maja

V gozdovih okrog Boča smo vajeni divjih svinj, tudi divjo mačko so že ustrelili naši lovci, a o volkovih doslej še nismo ničesar čuli.

Posestnik in lovec g. Hajnšek od Sv. Ane pri Makolah je opažal, da je srnad vsa preplašena prihajala iz gozdov v dolino. Izpustil je v gozd svoja lovska psa, od katerih se eden sploh ni vrnil, drugi pa je ves upehan prisopihal pozneje domov. Prvega psa so po dolgem iskanju našli razmesarjenega. Ostanke psa so močno zastrupili, in dan nato so blizu tam našli volka, ki je poginil za zastrupljenjem. Od kod se je volk priklatil v naše gozdove, je uganka.

Nevaren tat zasačen na podstrešju

Krško, 12. maja.

V sredo okrog 11. dopoldne se je v podstrešje mestne hiše vtihotapil neznan tat, ki bi opravil svoje delo nemoteno, ako bi ga po naključju ne zasačil g. Falkner, ki je pregledoval golobja gnezda. Sumljiv šum v temnem kotu podstrešja je zbudil pozornost g. Falknerja, ki je takoj zaslutil, da ni nekaj v redu. G. Falkner se je neslišno odstranil in obvestil o odkritju bližne prebivalce, ki so tatu docela zaprli izhod in ga tako obdržali v pasti.

Kmalu je prihitelo v mestno hišo na pomoč poklicano orožništvo in prestreglo tatu v trenutku, ko se je odpravljal s plenom na pobeg. Ugotovilo se je, da je tat prebrskal vse kote v podstrešju in pobral moške čevlje, robce in 80 Din, ki jih je vzel iz omare služkinji Sevškovi Katarini. Pri njem so našli tudi »Jutro«, naslovljeno na šolskega upravitelja g. Voglarja Alojza v Vidmu, iz česar se sklepa, da je bil tat tudi pri njem na obisku.

Zlikovec je Obradović Pavao iz Bruvna, 22letni pekovski pomočnik, ki je bil nedavno izpuščen na pogojni odpust iz sodnih zaporov v Gospiću. Bil je aretiran in odveden v sodne zapore krškega okrajnega sodišča.

Kmetijski vestnik

Mandanje ali pletev

Pomladi, ko je narava že splošno ozelenela, začne odganjati tudi vinska trta. Iz očes, zimskih in spečih, se razvijejo mladice, ki se vidno stegujejo in rasejo, ako je le dovolj solnca. Ko so mladice dosegle tako dolžino, da se že točno vidijo vsi kabrnki ali grozdiči in se naposled lahko presodi jakost nastavka in bodoča letina, je čas, da se izvrši delo, ki je poleg rezi med najvažnejšimi pomladanskimi opravili v vinogradu. To je mandanje ali pletev mladic.

Velik del naših vinogradnikov vse premalo upošteva to delo in ga druži s prvo vezjo. Res je, da se da tudi takrat to delo pravilno izvršiti, vendar pa je iz strokovnega stališča bolje in pravilneje, da obavimo mandanje ali pletev kot važno vinogradno delo zase.

Ko smo obrezali trs in mu naložili po svojem preudarku toliko, kolikor more trs brez škode prenesti po svoji moči, smo mu pustili izvestno število očes Iz vsakega zdravega, nepokvarjenega očesa odžene mladica, včasih po dve mladici, ker v očesu samem so celo 3 osnutki mladic, iz katerih se pa razvije po večini le srednji, najmočnejši osnutek; iz dobro razvitih, močnih očes pa požene včasih tudi iz stranskega osnutka mladica, ki je v primeri z glavno mladico vedno slabše razvita. Na močnih, ne prestarih trsih poženejo tudi speča očesa na starem lesu. Ta očesa, ki so povečini skrita pod skorjo, pri rezi ne vidimo in jih tedaj tudi ne upoštevamo. Vsekakor je na trsu več mladic, kakor je za nadaljnjo vegetacijo, za razvoj mladja in grozdja potrebno. Vsaka nepotrebna mladica je pa trsu v breme, kajti tudi ona potrebuje za svoj razvoj hrano in se razvija na škodo drugih, zlasti rodnih mladic. Če je izbilo mnogo takih nepotrebnih mladic, se bodo tudi glavne potrebne mladice slabo razvile, bodo dale slab pridelek grozdja slabe kakovosti, bodo pa dale tudi slabe rozge, slab les za obrezovanje v prihodnjem letu. Zato je potrebno, da posežemo vmes in odstranimo pri mandanju ali pletvi vse mladice, ki niso potrebne. Vedeti pa moramo, katere mladice so potrebne in katere nepotrebne. V prvi vrsti pustimo na trsu vse rodne mladice, ako so primerno močno razvite, kar poudarjam, kajti pri mladicah, ki sta po dve izbili iz enega očesa, je ena močnejša in normalno razvita, a druga iz stranskega osnutka je mnogo slabša. Obedve sta lahko rodni, na obeh so lahko grozdiči, vendar pa iz nastavka na stranskih slabo razvitih mladicah, ki bodo vse leto v razvoju zaostajale, ne smemo pričakovati sladkega in lepo razvitega grozdja. Zaradi tega te mladice brez vsake škode odstranimo. Prav tako izlomimo pri mandanju vse mladice na starem lesu, razen onih, ki so **slučajno** rodne in dobro razvite, in one, ki nam naj dado les prihodnje leto za znižanje celotnega trsa. Načelno pa pustimo vse mladice na reznikih in šparonih, pa naj so te mladice v celoti rodne ali delno tudi nerodne, razen stranskih nerazvitih mladic. Predaleč v odstranjevanju mladic tudi ne smemo iti, ker potrebuje trs za normalni razvoj v vegetacijski dobi izvestno število mladic z izvestno površino zelenega listja, ki predstavljajo pljuča trsova.

Iz navedenega je jasno, da mi s pravilnim odstranjevanjem nepotrebnih mladic, z mandanjem, krepimo preostale mladice v njihovem razvoju ter s tem tudi skrbimo, da bo lahko nastavljeno grozdje bolje dozorelo. S pravilnim mandanjem si znatno olajšamo rez v prihodnjem letu, ker bo na trsu na prvi pogled vidno, kaj se naj odreže in kaj naj ostane.

Prav posebne važnosti pa je, da bo pravilno oplet, omandan trs ves čas, ako bodo mladice dobro in pravilno povezane, zračen, da bo imela vsaka mladica z grozdjem vred dovolj prostora in zraka in bo tako tudi nevarnost trsnih bolezni zmanjšana, prav posebno pa bo grozdje v času zorenja tudi v deževni jeseni bolj obvarovano gnitja in plesni.

Zaradi te mnogostranske koristi za trs kakor tudi za kakovost grozdja zasluži mandanje ali pletev vso pozornost vinogradnika in se naj opravi kot samostojno delo.

Človek hodi med slikami

Zunaj solnce, oblaki, sinje nebo — ljudje, majhni in veliki, mesta, vasi, bogastvo in beda, asfalt in njiva — v vsem nikoli doumljivo življenje, povsod iskanje, boj v znamenju tega in onega verskega ali posvetnega simbola. Le ta ali oni se zdaj pa zdaj poglobi v skrivnostno snovanje v svetu, naguba čelo, se zamisli, in se morda že prihodnjo minuto vrže v vrtinec kjerkoli — ali pa kloni z duhom, obupan, beden, v strahu pred samim seboj ali bližnjim. Misli si, da že prav ničesar ni zanj. A če občuti časih v sebi bolj ali manj globoko spoštovanje do te ali one stvari — se zdrzne in dvom in sto in sto griženj mu vzame sleherno tvorno misel.

In vendar se more pripetiti celo pri nas, da človek prisluhne teku časa, da se zbere in poglobi v praznoti mesta, v katerem je skoro slehernemu le do samega sebe.

*

Tiha, skoro malo predmestna Frančiškanska ulica je oživela. Nič posebnega ni vhod v Hedžet-Koritnikovo palačo. Nihče ni dosle, slutil, da skriva v sebi eno najlepših razstavnih dvoran. Tako se človeku zazdi, da skriva Ljubljana še kdove koliko skrivnosti, še kdove kolike lepih stvari. In kakor da bi vse te stvari hotel nekako ljubosumno skrivati pred vsakim radovednim očesom, nam so najbolj neznatne razprtije ljubše. Še najbolj smo menda zadovoljni tedaj, kadar lažemo sami sebi. In vsak uspeh kogarkoli nas tako preseneti, da mu ga skušamo čim bolj omajati!

Slišati je rahlo žuborenje vode. Dva tri korake od vhoda se človek znajde v zimskem vrtu. Sredi njega je vodomet, obdan od močvirnih rastlin. Lahno pljuskanje kapljic v vodo se druži zdaj pa zdaj z mirno, globoko koralno godbo, ki preplavlja ves prostor. Koliko miru je v tem prostoru. S kolikšno ljubeznijo je vse urejeno.

Okoli zimskega vrta, v četverokotu se vrste dolgi pulti, na katerih so slike, in čudovit je pogled na vse štiri stene v priličju in v obeh galerijah. Razstavljenih je 559 slik iz 26 držav. Nekaj jih je odveč, skoro vse so pa lepe in dajo misliti, prestavljajo človeka iz sveta v svet. Same fotografije so. Moderni čas diha iz njih vso veličino sodobne tehnike — a tudi vso bedo. Kakor dve sestri sta si, ki se nenehoma prepirata — in vendar se ne moreta ločiti.

Ob pogledu na to velikansko število fotoslik se spomni človek tistega največjega napora v posamezniku in v narodu, ki je dal nesmrtna dela brez leče, le s svojo veliko voljo živeti, priti bistvu sveta do dna, prikazati bolečino in veselje v podobi, ki človeka prisili, da poklekne.

*

Toda današnji v svoji razrvanosti, kakor vse kaže, tega velikega napora v delu več ne da. Nemir v svetu, čudno pričakovanje novih odrešenikov, ubijajoča naglica vsepovsod, signali in reflektorji, ki so kakor ustvarjeni, da uduše puhlost neskončnih govorov, da jih osvetle. In boben, harmonika, fanfare in saksofor niso zadnja sredstva, ki posvečujejo namen.

*

Nešteto misli oklene človeka kakor pošasten polip, ko hodi od slike do slike. Ne diše po olju, ne po terpentinu, ni živih barv ne kopica problemov. Eno samo veliko kolektivno doživetje je ta razstava črno-bele umetnosti, s katero je organizator pričaral pet kontinentov, ki se po duši tako ločijo med seboj, da jih je kar prelahko spoznati brez kataloga.

*

Tu in tam prevladuje močna eksotika. Evropa in Amerika se kosata z visoko napetostjo, z industrijo in krizo. Tam v prvi galeriji visi mračna slika: zapuščen dnevni kop — to je kriza, črno v globini, malo višje samotni vozički. Nikjer delavne roke. Puščoba. Kdo bi pred to sliko dolgo stal. Svet hiti dalje kljub opuščenemu dnevnemu kopu, gledalca že miče naslednja slika. Malo tragikomike je v tem. Misli in čuvstva se križajo. Časih je tako, da človek ne ve, ali naj občuduje tehnično izvedbo, plastičnost podobe ali njo samo, njen notranji obraz, ki je v nekaterih portretih presenetljivo lepo podan. Podan? Morda je to za fotografsko sliko malce neprimerna beseda. Pa vendar, podan je, na primer deček Toni iz Anglije, krasno tihožitje s čebulo iz Avstrije, prav tako cigarete, ki se ponujajo same od sebe. Tako so žive. Potem dekle na trati z dolgim pajčolanom v vetru. Ta podoba iz Češkoslovaške ustavi človeku korak. Koliko je v njej veselega, razkošnega življenja pod milim nebom. In avstralski pragozd diha tisto mirno, pokojno divjino, ki ne da dvoma v naturo. Prav tako lepa je »Zadnja ograja«. Zadnja ovira, zadnji spomin lastnine, meja med njo in svobodnim planinskim svetom.

Nekatere slike zelo spominjajo na velike svetovne mojstre, tako »klepetanje«, kateri se pozna, čeprav je le fotografija, vpliv Rembrandta. Skoro pri vseh teh fotoamaterjih je čutiti veliko hotenje po umetniškem ustvarjanju. In res hodijo vsi po trnjevi poti umetnikove duše. Je da fotoamater te trnjeve poti ne čuti, je ne more poznati, ker mu delo olajšajo kamera in kemikalije, dalje pa od fotografij brškone tudi nima namena živeti.

*

Najlepše so tiste slike, v katerih je šlo fotoamaterju za igro svetlobe in sence. Morje ponoči, velemesto v žaru sto in sto tisoč svetilk, zasneženi bregovi, ivje, zahajajoče solnce, siva jutra v pristanišču in na vasi, bes narave, igra solnčnih žarkov, odsevi v vodi, konstruktivni dekori itd. so fotoumetniku najbolj hvaležni predmeti.

Vendar je pa tudi nekaj podob, v katerih je ta ali oni skušal prikazati ne le samo sliko, ki jo vidijo oči, temveč tudi njeno dušo, življenjski smisel. V tem pogledu je ena najlepših podob »tretja letna doba« — starka pobira dračje. Vprav slikarsko pa učinkuje Korničeva zimska slika: »Na Rebri«.

*

Morda so Američani res najmočnejši. Vsekakor je v njih največ stvarnosti, pa najsi je to slavospev delu, industriji ali naturi. Mudi John je ustvaril štiri podobe, ki so tehnično prav tako na višku kakor smiselno: »Ko solnce zasije v topilnico« in »ponos nad dobrim delom« sta sliki, vredni vsega priznanja. A čeprav predstavljata obe tehnični, tovarniški svet, ni v njiju nič manj poezije kakor v katerem koli aktu, ki jih je precej v vseh legah in zelo ostro slikanih. Kakor Američane pa odlikuje tudi našo v fotografiji nenavadno krepka plastičnost. Kocijančičev avtoportret že skoro ni več fotografija. Človeku se nehote vsiljuje vprašanje, kako je z lečo in kemikalijami moči doseči umetniški efekt. Prav nič pa niso omembe vredne kolorirane slike. Fotografijo čaka glede barvastih slik še nedvomno precej dolga pot — pa tudi potem ne bo mogla nadomestiti roke pravega umetnika. Mrtvo oko ne more izsiliti iz predmeta občutja, ne subjektivnega ne kolektivnega gledanja.

Daljni vzhod je zmagovit. Pa ne Japonska! Indijci in Kitajci so dali največ duše. Iz njihovih slik diha narodova tradicija in stremljenje po napredku. In tehnično — čudno... — prav nič ne zaostajajo za tako kulturno in civilizirano Evropo in Ameriko.

*

Po dveh urah ogleda je človek utrujen. Nasloni se na ograjo ali se spusti na stol v zimskem vrtu ter se preda premišljevanju. Od vseh petih kolikor toliko v fotografiji doživetih kontinentov skuša ohraniti najboljše. A prav to je tako težko. Zakaj tehnična izkušenost fotoamaterjev ne da dosti izbirati. Odločil sem se za Kitajsko in Indijo, za Ameriko in malo za Anglijo.

Zdaj pa strmim v vodomet, v srebrn pramen vode, ki se vrača v lesketajočih se kapljicah spet lahno pljuskaje v bazen. Zlate ribice so v njem in okoli njega močvirne rastline. To me mami.

Čez nekaj dni si pa razstavo spet ogledam sprehajaje se po galerijah. Treba se je vživeti v ta svet, ki ga je sama skrivnost.

R. K.

Ptujsko muzejsko društvo uspešno deluje

Ptuj, 10. maja

Pred dnevi se je vršil v lastnih prostorih občni zbor Ptujskega muzejskega društva pod predsedstvom g. dr. Komljanca. Iz poročil funkcionarjev, zlasti tajnika g. dr. Smodiča je povzeti, da hrani Ptujsko polje še mnogo dragocenih zgodovinskih predmetov. V preteklem letu se je izvršilo mnogo arheoloških raziskovanj, bilo pa je tudi mnogo priložnostnih najdb. Arheološka raziskovanja so se vršila ob prisotnosti ravnatelja splitskega muzeja g. dr. Abramića, ki je odkril v bližini župne cerkve in stare šole srednjeveški podzemski hodnik, tlakovan s šesterostranično opeko. Pri raziskovanju je naletel tudi na staro zidovje. Ker pa je bil prostor preveč zazidan, se ni moglo izvršiti preiskovanje v takem ovbsegu, da bi se razjasnila lega nekdanje starokrščanske bazilike.

V velikem cerkvenem traktu dominikanskega samostana sta odkrila gg. dr. Remec in dr. Stele dva zanimiva grba ptujskih gospodov. V gotskih šilastih obokih so se pa našle še tako zvane zvočne cevi, ki naj bi po naziranju takratnih stavbenikov krepile akustiko v cerkvenih prostorih.

Tudi v muzejskih prostorih samih se je mnogo napravilo ter so se izvršile dopolnitve raznih zbirk. Tako se je pred vsem na novo preuredila orožarna, ki nudi zdaj lep pregled. Notar g. Skrabar je v tej dvorani razstavil tudi zelo dobro ohrajen bronast meč, ki je bil najden na vzhodnem Štajerskem. Tudi zbirka glasbil je zelo zanimiva. Pri tej zbirki sta posebno važna dva stara korala iz XIV. in XV. stoletja. Ta zbirka je gotovo ena najpopolnejših na Slovenskem, kar je že tudi naglasil pokojni ravnatelj dr. Mantuani. Tudi knjižnica in arhiv sta se pomnožila za obilno zbirko raznih knjig in listin. Predvsem je omeniti, da se je društvu posrečilo s posredovanjem predsednika g. dr. Komljanca pridobiti od trške občine Rogateca s pridržkom lastninske pravice cesarske in druge listine. Muzej je tudi pridobil važen zgodovinski materal iz dobe narodnostnih bojev, ki jih je daroval muzeju g. dr. Brumen mlajši iz zapuščine svojega pokojnega očeta g. dr. Antona Brumna.

Znameniti ptujski muzej, ki slovi tudi daleč v tujini, je vedno deležen zelo dobrega obiska. Pogosti obiskovalci so akademiki z domačih in tujih univerz.

Ptujsko muzejsko društvo je v tesnejših stikih z mariborskim Zgodovinskim in muzejskim društvom in z Muzejskim društvom v Varaždinu.

PRAVA POT

za temeljito in štedljivo pranje. Schichtova metoda je enostavna in praktična. Z Žensko hvalo se zvečer namoči, s Schichtovim terpentinovim milom pa prihodnje jutro izkuha.

Schichtovo terpentinovo milo

ZVEČER

Schichtova Ženska hvala Prašek za pranje

ZJUTRAJ

TO JE CELO DELO PRI SCHICHTOVI METODI

Skupina voditeljev in udeležencev protituberkuloznega kongresa na ljubljanskem kolodvoru. V sredini dr. Jordan Stajić, zadnji na desni docent dr. Ivan Matko.

Docent dr. Ivan Matko:

Pobijanje tuberkuloze v šoli

Neobhodna potreba je, da se tuberkuloza v šoli kar najizdatneje pobija. Za to dejstvo govori okolnost, da ima šola možnost, zajeti v svoje okrilje skoraj 100 odst. prebivalstva, ima razne postranske naprave, kakor telovadišče, igrišča itd., ki so priznano učinkovita sredstva proti tuberkulozi, okvarja učenca z zdravju kvarnem vzdušjem, event. s preobremenitvijo učilnic s šolsko mladino itd. Vse te kvarnosti šole se stopnjujejo, čim mlajši je organizem otroka in čim bolj so šolske prilike nehigienske.

Razširjenost tuberkuloze med šolsko mladino je pri nas presenetljivo visoka in to ne le ob koncu šolske dobe, marveč tudi že ob vstopu v šolo. Ponekod doseza prekužni indeks otrok ob vstopu v šolo že 70 ali več odst. Drugod pa ob izstopu iz šole celo 100 odst. Tudi med učitelji je jetika jako razširjena, deloma ker so preobremenjeni, gmotno slabo preskrbljeni in izpostavljeni istim nehigienskim razmeram v šoli, kakor učenci. Zaradi skrbi za svojo bodočnost v primeru obolenja je večji del jetičnih učiteljev prisiljen utajiti svojo bolezen in poučevati prav do telesnega sesula. Zdravilišči Golnik in Brestovac n. pr. sta imeli od l. 1924 do 1934 v oskrbi 227 jetičnih učiteljskih moči. Od teh je bilo 151 v III. stadiju jetike. Večji del vseh teh jetičnih oseb je prišel neposredno iz poklica in se vrnil po odpustu iz zdravilišča zopet v stari poklic.

Pri pobijanju tuberkuloze v šoli je treba poznati tudi načine okužbe, zgodnje znake obolenja za jetiko in tudi pospeševalne okolnosti okužbe in obolenja za jetiko. Le na spoznanju vseh teh dejstev je možno otvoriti v šoli smotreno in ceno pobijanje tuberkuloze, kar je prav za naše razmere izredno velikega pomena.

Vloga šole pri pobijanju tuberkuloze je velika in deloma direktna, deloma indirektna. K prvi spadajo: šolski zdravnik z vrstnimi preiskavami učencev, s šolsko posvetovalnimi urami, z roditeljskimi posvetovalnimi urami itd., šolska skrbstvena sestra, oskrba in skrbstvo jetičnega učitelja, tudi v primeru predzgodnje upokojitve, dalje oskrba in skrbstvo učenca, pomožnega osobja, prodajalca živil itd., nič manj pa tudi svojcev vseh v šoli stanujočih oseb, ako obole za odprto jetiko. Borba proti tuberkulozi zahteva brezpogojno odstranitev vsakega odprtega, kužnega učenca, učitelja, pomožnega delavca in tudi vseh svojcev, ki stanujejo z eno izmed naštetih oseb v skupnem gospodinjstvu neposredno v šolskem poslopju. Samoumevno je vrnitev odprtih jetičnikov v šolsko poslopje dovoljena le tedaj, ako so zdravstveno zanesljivo izlečeni in stoje tudi nadalje pod strogim zdravstvenim nadzorstvom.

K neposredni vlogi šole v borbi proti jetiki spada higienska prosveta šolarja (higienski pouk, spisi higienske vsebine v učbenikih, roditeljski sestanki itd.), opustitev pouka pred šoloobvezno dobo in tako zvani predhodni pouk, javne izkušnje v higieni, ocena čistote in snage v spričevalih z istim vrednotenjem kakor ostalih ocen, dalje dobre higienske in zdravstvene knjige itd., prav tako pa tudi proširjena higienska prosveta učitelja (ponavljalni kurzi v higieni, zdravstvu, tuberkulozi, stanovanjski negi itd.)

Sem spadajo tudi specialne šolske in domače naloge o higieni o tuberkulozi itd. K dvigu zdravja šolske mladine pripomore tudi smotreno gojen sport pod zdravniškim nadzorstvom brez pretiravanja, enoličnosti, ob primerni hrani itd. Podobnemu namenu služi tudi telovadba, ki mora naglasiti pospešitev higienske telesne drže, dihalnih vaj, izločitev opornih telesnih vaj in vaj s pritiskanjem. Za šolsko mladino nižje starosti so primerne vaje z natego telesa na drogih, vesa na drogih in lestvah ter vaje trupa na klopi in plezalne vaje.

Slednjič spada v šolo tudi poklicna izbera, ki se ne sme vršiti zgolj iz slučajnosti in samovoljnosti itd., marveč na podlagi preudarnosti in smotrenosti. K smotreni poklicni izberi pa spada tudi preizkušnja učencev na pozornost, dovzetnost, splošno telesno in duševno usposobljenost z raznimi znanstvenimi aparati, z zadevnimi, učencem med poukom stavljenimi vprašanji in s poklicnimi vprašalnimi polami, s poklicno nalogo. Temu namenu služijo tudi učiteljske vprašalne pole in vprašalne pole za starše. Vsak otrok mora dobiti ob izstopu iz šole zdravstveno izkaznico, pomnik z navodili za življenje in slednjič vodič z navodili glede izbere poklica. Pri poklicnem posvetovanju sodelujeta zdravnik in učitelj, upoštevaje pri izberi prav posebno nesposobljenost za tako zvane zelo škodljive poklice (živilski obrt, gospodinjski obrt, pletilni obrt itd.).

Mi Jugosloveni smo danes glede pobijanja tuberkuloze tam, kjer so bil Francozi na koncu prošlega stoletja. Kakor oni, pa moramo tudi mi najti v naših neugodnih razmerah najcenejše in najučinkovitejše orožje v borbi proti jetiki. K temu spada brezdvomno pobijanje tuberkuloze v šolski dobi s pomočjo šolskih zdravnikov, s šolsko higieno in s čim širšo fizično ter smotreno vzgojo, tako da s čim večjo krepitvijo letesa in s čim daljšim bivanjem mladine na svežem zraku paraliziramo kvarni vpliv slabih in nehigienskih stanovanjskih, prehranjevalnih razmer itd., katerih brez nadaljnjega in brez ogromnih gmotnih žrtev še dolgo ne bomo mogli odpraviti.

Smrt organizatorja naših rojakov v tujini

Jugoslovensko delavsko podporno društvo v Eysdenu v Belgiji je izgubilo svojega zaslužnega podpredsednika Franca Mlakarja, konjiškega rojaka, ki je legel v grob, star komaj 40 let. V društvu je bil

marljiv, požrtvovalen in iniciativen delavec ter si je s svojim bodrilnim delovanjem med našimi delavci v Belgiji ohranil časten spomin. Pokojni Franc Mlakar je prišel v Belgijo pred petimi leti prej pa je delal v Fohnsdorfu v Avstriji. Vsega skupaj je delal v rudnikih preko 20 let in to večinoma v tujini. Zaradi tega je njegova narodna zavednost najlepši zgled vsem našim rojakom na tujem.

Mednarodna fotografska razstava v Ljubljani

je deležna številnega obiska

Zanimanje za Mednarodno fotografsko razstavo v Ljubljani rase navzlic majhni javni reklami. Obiskovalci sami skrbijo v vrstah svojih znancev za reklamo. V zadnjih dnevih so začele razstavo obiskovati tudi šole, ker so določeni za skupinske obiske, posebno šolske, veliki popusti. Tako so si razstavljena dela ogledali ekskurzija II. letnika tekstilne šole iz Kranja, velika skupina kastavskih učiteljiščnikov, gojenci ljubljanske srednje tehniške šole pod vodstvom prof. Gojmira Kosa in drugi.

Danes pride v posete k ljubljanskemu fotoklubu in na razstavo precejšnja skupina v zagrebškem fotoklubu organiziranih amaterjev. Na vse, ki obiščejo razstavo, napravljajo slike zagrebških mojstrov po svoji pestri svetovnjaški noti, sijajni tehnični izdelavi in krepki vsebini najmočnejši vtisk. Danes bomo imeli te mojstre, ki jih bo spremljalo tudi več zagrebških novinarjev, v svoji sredi. Dragi gostje prispejo v Ljubljano z vlakom ob 9.45. Kratek oficielni sprejem, ki naj se ga udeleži čim več naših amaterjev, posebno pa člani fotokluba, se bo vršil nato v razstavnem prostoru.

Za binkoštne praznike se obeta razstavi še večji obisk od zunaj in sicer so se najavili drugi zagrebški amaterji, člani graškega fotokluba, ki je s svojimi deli tako sijajno zastopan na razstavi, in večja skupina češkoslovaških poklicnih fotografov. Pred otvoritvijo razstave smo opetovano poročali, s kakšnim zanimanjem je češkoslovaška javnost, posebno pa organizacija poklicnih fotografov, spremljala priprave za našo prvo internacionalko. Uspeh tega zanimanja je ta, da je Češkoslovaška med vsemi državami zastopana na razstavi z relativno največjim številom avtorjev in slik, in te slike zbujajo zadivljenje vseh obiskovalcev.

Češkoslovaška fotografija slovi po vsem svetu po svoji izredni višini in ponosni moramo biti na to, da nam je s svojo udeležbo pomagala napraviti to razstavo tako močno, ljubljanski fotoklub pa je vesel, da bo imel za praznike priliko pokazati češkoslovaškim predstavnikom osebno nekaj tiste hvaležnosti, ki nas veže v vseh zadevah z bratskim češkoslovaškim narodom.

Spominu Sandija Wisiaka

Pred letom dni je bilo, polja so se kopala v solncu, iz zemlje so zacvele rože. Vrhov gora še ni dosegla pomlad, s snegom pokriti so se belili v solncu in vabili.

Vstal je naš ubogi Sandi Wisiak, se odpovedal vsemu, stopil je na pot, ki ga je vodila k daljnemu, tako zaželenemu cilju, k močno zasneženim vrhovom gora. Poznali ste ga, smelega po srcu in plemenitega po značaju. Kdor ga je spoznal, ga je moral sprejeti in vzljubiti kot dobrega prijatelja. Dvoje ljubezni je bilo v tem mladcu tesno spojenih. Z vsem žarom svoje duše je vzljubil svojo dobro mamo in planinski svet. Zaradi prevelike smelosti in drznosti, ko je bil v borbi v stenah nad vrtoglavimi prepadi, smo se resno bali za njegovo življenje pri vsakem njegovem poletu v višave. Kolikokrat me je mati njegova prosila, naj ga speljem na druga pota, obljuboval sem ji z besedami, a misli so govorile, da je vsaka beseda zaman. Kako prešerno me je zavrnil, ko sem ga prosil, naj ne pleza, kjer ni smeri: »Kjer potov ni, je volja,« mi je odvrnil. Smejal se je, ko je pripovedoval o težkih mestih v tej ali oni steni.

V gore ga je neizmerno vleklo, neizmerno srečen je bil na samem med stenami nad prepadi. Vedno znova je hodil v gore, novih doživetij je iskal v neznanih stenah, novih zmag nad samim seboj — a strašil se ni nevarnosti nikoli.

Minilo je leto, ko je bilo njegovi veliki ljubezni do gora zadoščeno, v duhu pa je še vedno med nami. Bog ve, kam, v kateri del ljubečih planin je zopet šel, še se vrne in zopet nam bo pripovedoval o lepih, težkih zmagah in o življenju v gorah. Tako lepo bo govoril, ko se vrne, veselega obraza, da bo i nas izvabil na svojo večno pot.

Ako sem sam v stenah, na mali polici, ga čutim tesno poleg sebe in znova zaživiva lepo najino življenje, v takih trenutkih sem srečen kot on nekoč, obujam spomine ter v višave pošljem molitev podobno pesmi za njega in za vse one, katerih ljubezen do cilja je bila močnejša od smrti.

U.

Za Budimpešto se pripravljajo

Ljubljana, 12. maja

Naša telovadna vrsta, določena za bližnje mednarodne tekme v Budimpešti, prav marljivo vežba na letnem telovadišču Ljubljanskega Sokola. Od jutra do večera z daljšim opoldanskim odmorom so telovadci na orodju izmenjaje na krogih, drogu bradlji, konju itd. Seveda prav marljivo vežbajo tudi proste vaje in predpisane sportne discipline: teke, skoke v višino, daljino in ob palici ter met krogle. Za vse telovadce je predpisan najstrožji red in žive v nekaki karanteni, kajti le tako je mogoče, da bodo na tekmah, kjer se bodo pomerili s Sokoli ostalih slovanskih držav in s telovadci vsega sveta, dosegli uspehe, primerne stanju našega Sokolstva in njegove vzgoje.

Vsednevno vežbanje je za telovadce zelo naporno. Telo, ki mora premagovati velike napore, mora biti dobro hranjeno. Zato voditelji mednarodne vrste pred vsem skrbe, da dobivajo telovadci izdatno in primerno hrano. Po vsakokratnih vežbah imajo fantje nenavadno dober tek in mnogo pojedo, kljub temu pa ni pri nobenemu opaziti niti najmanjše sledi tolšče pod kožo, ki jim je od vežbanja tenka ko papir.

Užitek je gledati tekmovalce mišičastih teles, kako napredujejo pri vežbah in z lahkoto zmagujejo tudi najtežje vaje. Sodeč po dosedanjih sposobnostih, nas bodo v Budimpešti častno zastopali.

Na sliki so telovadci pri dopoldanski južini, ki jim, kakor je videti, na moč dobro tekne.

Din. 10 NIVEA PASTA ZA ZUBE

Nekaj popolnoma novega

NIVEA-pasta za zobe

Odličnega okusa
Nenatkrilivega učinka

Velika tuba samo Din 10

Več obsavskih vasi v stalni nevarnosti

Od Brežic pa do izliva Sotle dela Sava ob svojem levem bregu vsako leto ogromno škodo. Ne samo, da je odnesla že kakih 50 ha rodovitne zemlje, temveč koplje tudi jame po njivah, kadar se ob velikem deževju razlije. Vsa odvišna voda udarja le čez levi breg, ker je desni visok in močno zavarovan. Vas Loče je imela svoj čas svoj brod, ki bi izvrstno služil prometu z bivšo kranjsko stranjo, a ga je neka velika povodenj odnesla.

Sicer so se vršila že pred vojno regulacijska dela, toda zaradi nespametnih nasprotstev vasi proti vasi, ki so bile takrat samostojne občine, se je zgrešeno reguliralo. Kako potrebna bi bila že tedaj združitev občin, ki se je izvedla šele zdaj! Če so bile poplave nekoč do neke mere še znosne, so zdaj vedno katastrofalne in segajo celo v samo vas Dobovo, kar se prej ni dogajalo. Nevarnost je, da Sava celo izpremeni svoj tok ter uniči obsavske vasi Mostec, Mihalovec, Loče in Rigonce. Neprecenljiva bi bila škoda, če bi se to zgodilo. Mogoče pa je to, saj je Sava nekoč tekla mimo vasi Gaberja, kjer je še nedavno stal lesen steber, ki se je nanj pripenjal brod.

V takem strahu se je obrnilo prebivalstvo omenjenih vasi preko svojih občin na narodnega poslanca g. Ivana Ureka, ki je izposloval, da je poslala banska uprava na lice mesta komisijo, sestoječo iz dveh strokovnjakov hidrotehničnega oddelka pri banski upravi, g. sreskega načelnika in narodnega poslanca g. Ivana Ureka. Komisija je pregledala 30. aprila ves prizadeti teren. Ugotovljeno je bilo, da so regulacijska dela nujno potrebna in je zato zanie treba dobiti denarnih sredstev.

Jubilej Glasbenega društva v Hrastniku

Danes proslavlja Glasbeno društvo v Hrastniku 15 letnico svojega kulturnega in nacionalnega dela. Tega jubileja pa je v največji meri deležen duša društva in njegov ustanovitelj učitelj g. Davorin Čander. Prvi začetki smotrenega petja v Hrastniku segajo tja v leto 1884. in so bili organizatorji sami učitelji, posebno zaslužna med njimi sedanji ravnatelj jetnišnice v Mariboru g. Hohnjec in učitelj g. Miloš Roš. Nova doba glasbenega življenja pa se je pričela leta 1913., ko je na Dolu pri Hrastniku nastopil službo učitelj g. Čander, ki je ustanovil najprej vokalni kvartet, potem moški zbor in majhen salonski orkester. Leta 1919. je bil ustanovljen pripravljalni odbor Glasbenega društva, ki so ga tvorili gg. Čander, Miloš Roš in Avgust Dolinšek. Svoj prvi samostojni koncert je priredilo mlado društvo že 10. aprila 1920, potem pa se je naglo razvijalo do sedanje zgledne in odlične višine.

Čitajte tedensko revijo ŽIVLJENJE IN SVET

Sylvia Sidneyjeva PRIDE

KOT **Jennie Gerhardt**

Domače vesti

• **Obisk francoskega učenjaka.** Proslavi 25 letnice zdravilišča Brestovca je prisostvoval tudi eden od najuglednejših francoskih medicinskih učenjakov profesor dr. Emile Sergent, ki je tudi predsednik medicinske akademije v Parizu. Po proslavi je ugledni gost predaval v predavalnici zagrebške medicinske klinike. Prof. dr. Sergent je bil prvič v Zagrebu že leta 1926., in sicer kot turist, ki ni nikjer javno nastopal. Tudi tedaj si je ogledal razne ustanove in se posebno zanimal za etnografski muzej. Iz Zagreba bo prof. Sergent odpotoval v Kanado, kjer bo v Quebecu predsedoval svetovnemu mednarodnemu medicinskemu kongresu.

NAJVEČJO IZBIRO POVRŠNIKOV IN OBLEK ZA GOSPODE IN OTROKE ima

J. MAČEK

Ljubljana, Aleksandrova cesta štev. 12.

• **Ministrski odposlanci za višje in nižje tečajne izpite na srednjih šolah** so določeni. Pri izpitih na slovenskih srednjih šolah bodo zastopali prosvetno ministrstvo: Na gimnaziji v Kočevju dr. Fran Ramovš, vseuč. prof. v Ljubljani, na II. realni gimnaziji v Ljubljani Josip Breznik, načelnik prosv. oddelka na banski upravi v Ljubljani, na III. državni realni gimnaziji v Ljubljani dr. Balduin Saria, univ. prof. v Ljubljani, na drž. real. gimnaziji v Mariboru Franc Vrhovnik inspektor prosv. oddelka banske uprave v Ljubljani, na klasični gimnaziji v Mariboru Karel Prijatelj, insp. prosv. ministrstva v Beogradu, na gimnaziji v Novem mestu dr. Ivan Prijatelj, vseuč. profesor v Ljubljani; na gimnaziji v Ptuju in Murski Soboti dr. Anton Melik, vseuč. profesor v Ljubljani; na gimnaziji v Celju dr. Stanko Bevk, prosv. insp. v pok. iz Ljubljane; v škofovih zavodih v Št. Vidu dr. Pavel Vujević, vseuč. prof. iz Beograda; na uršulinski gimnaziji v Ljubljani Slavoljub Kantori prof. iz Zagreba; na mestni gimnaziji (licej) v Ljubljani Mlodrag Ibrovac, profesor iz Beograda; na učiteljišču: na drž. učiteljišču v Ljubljani Jovan Hadži, vseuč profesor iz Ljubljane, na drž. učiteljišču v Mariboru Gligorije Hadži Tašković, ravnatelj učiteljišča v pok. iz Beograda; na privatnih učiteljiščih pri uršulinkah v Ljubljani in v Škofji Loki Slavoljub Kantori, prof. iz Zagreba, na učiteljišču šolskih sester v Mariboru Jos. Wester, prosvetni inspektor v pok. iz Ljubljane.

SALON **GRADIŠČE 4** SALON

Strokovna izdelava trajne ondulacije z vodno in brez samo pri

VENA

• **Promoviran je** bil na univerzi v Gradcu g. Nikola Božjak iz Pančeva za doktorja vsega zdravilstva. Čestitamo!

• **Prosilcem za francoske stipendije.** G. konzul francoske republike je rektoratu univerze v Ljubljani sporočil, da dajejo tistim prosilcem za francoske stipendije, ki ne stanujejo v Ljubljani, jezikovno kvalifikacijo francoski konzuli v območju, kamor kandidati po svojem kraju spadajo.

• **Društvo orožniških upokojencev za Jugoslavijo s sedežem v Ljubljani** bo imelo 20. t. m. ob 10. redni občni zbor v prostorih restavracije »Novega sveta« na Gosposvetski cesti. Dnevni red po pravilniku. Člani vljudno vabljeni.

Botrce in botrčki!

Vašega birmanca najbolj razveselite s

KODAKOVIM FOTO APARATOM 620

preje Din 490.— sedaj Din 390.—

Brezobvezen ogled pri

FOTO TOURISTU — LOJZE ŠMUCU

Aleksandrova cesta 8

Palača Prve Hrvatske štedione

• **Občinske volitve.** Ker so bile ustanovljene nove občine odnosno spremenjeno ozemlje občin, razpisuje banska uprava občinske volitve v občini Nevlje srez kamniški v nedeljo 8. julija, v občini Ovšiče srez radovljiški na nedeljo 17. junija, v občini Podčetrtek srez šmarski na nedeljo 17. junija, v občini Preserje srez ljubljanski na nedeljo 8. julija, v občini Ribno srez radovljiški na nedeljo 17. junija, v občini Sedlarjevo srez šmarski na nedeljo 17. junija, v občini Sv. Lovrenc na Dravskem polju srez ptujski na nedeljo 17. junija, v občini Št. Jernej srez krški, na nedeljo 1. julija, v občini Škocijan srez krški na nedeljo 1. julija in v občini Šmarje pri Jelšah-trg srez šmarski na nedeljo 24. junija.

Revmatizem, išias zdravi termalno kopališče

Dolenjske toplice

Zdravnik: Dr. R. Rožič, dos. šefzdravnik Slatina Radenci. Penzija in kopeli: I. razr. Din 65.—, II. razr. Din 50.—, III. razr. Din 35.—. Julij—avgust Din 5.— prebitek. Pošta Toplice pri Novem mestu. 148

• **Zrakoplovna prireditev v Borovu.** Krajevni odbor Aerokluba v Borovu bo v nedeljo 20. t. m. priredil veliko letalsko prireditev na letališču tvrdke Bat'a, pri katerih bodo sodelovali tudi ostali Aeroklubi in vojaška letala. Tudi iz inozemstva je prijavljena udeležba, in sicer doslej že 10 češkoslovaških in 4 angleški letalci. Za prireditev, na kateri bodo izvajane tudi zračne akrobacije, je veliko zanimanje.

• **Sprememba današnjega radio programa.** Namestu napovedanega programa je uvrščena naslednja sprememba: ob 10. dopoldne. Ivan Vuk: Iz zapiskov delavskega reporterja; ob 16.—17.30: Prenos otvoritve novega zdravilišnega oddelka »Mladike« v Topolšici.

• **Čebelarji!** Le teden dni nas loči od velikega čebelarskega praznika, ko bomo proslavili 200-letnico rojstva čebelarskega velemojstra Antona Janše. Čebelarji bodo počastili spomin Janševega rojstva 20. in 21. t. m., prvi dan s proslavo v dvorani Delavske zbornice, drugi dan s proslavo na Breznici na Gorenjskem. Janša in njegovo delo pa nista znana samo nam, temveč ju visoko cislajo tudi čebelarji in znanstveniki v drugih državah. Zato je Čebelarsko društvo poslalo sliko Janše in njegove rojstne hiše in Breznice znanstvenikom in čebelarskim organizacijam v Bolgarijo, Češkoslovaško, Poljsko, Rusko, Nemčijo, Švico, Angleško, Finsko, Škotsko, Ameriko in drugam. Poteg tega je razposlalo društvo okrog 500 vabil in okrožnico o življenju in delu Janše vsem našim srednjim meščanskim in osnovnim šolam. Čebelarji, agitirajte za obilen obisk proslave!

* **Vozni popust za slavnosti v Skoplju.** Prometni minister je dovolil izreden popust za vožnje po železnici in državnih parnikih na proslavo Hrama slave v Skoplju, ki bo združena s svečano posvetitvijo kapelice kralja Petra I. Velikega Osvoboditelja v Kučevu in s proslavo 40letnice skopeljske gimnazije. Rodbine junakov, ki počivajo v skopeljski grobnici, bodo imele s posebnimi legitimacijami brezplačno vožnjo in brezplačno prenočišče v Skoplju. Prav tako tudi uradni delegati. Ostali udeleženci bodo imeli polovični popust. Ta popust se dobi na vseh blagajnah železniških in paroplovnih postaj in pri »Putniku«. Odbor za proslavo bo poslal rodbinam padlih junakov in uradnim delegatom posebna vabila z legitimacijami vred.

* **Novi vozni red.** Potujoče občinstvo opozarjamo, da stopi ob polnoči od 14. na 15. t. m. novi vozni red v veljavo. Podrobni vozni red je razviden na stenskih voznih redih, ki so na vpogled na vsaki postaji.

• **»Gospodinja«** prinaša v svoji majski številki zopet celo vrsto zanimivih in za vse gospodinje poučnih sestavkov. Med drugim so v listu naslednji članki: Žena in poklic (prof. A. Černejeva), Škodljivosti gospodinjskega poklica (dr. Šimčeva), Hiša, stanovanje, vrt in človek (inž. arh. Fatur), Dela na vrtu in pri domačih živalcah (F. Vardjan), Kako pripravljam spomladanske konserve?, Otroška hlačna obleka itd. List velja 25 Din na leto in se naroča v Ljubljani, Prečna ulica 2.

• **»Ženski list«,** ki izhaja v Zagrebu, prinaša v majniški številki članke, posvečene ženi-materi in ženi-delavki. Zanimiv je tudi članek o zoološkem vrtu. Kakor vse številke, je tudi ta bogata poučnih razprav o gospodinjstvu, o vzgoji in raznih drugih vprašanjih naših gospodinj. Bogata je tudi modna priloga s svojimi krojnimi vzorci. »Ženski list« se naroča pri upravi v Zagrebu, Varšavska ulica 2-I.

• **Od »tajne sile« do »znanstvenega dognanja«!** Župnik Kneipp je vsakomur kot zdravo priporočal, naj hodi zjutraj bosonog po rosni travi. Takrat so ljudje govorili o »tajni sili« rose. Danes vemo iz dognanj prof. Negra v Bologni, da je rosa radioaktivna. Iz takih spoznanj so začeli učenjaki poskušati učinek radija na ljudeh. Svetovnemu učenjaku prof. Mamloku gre hvala, da je po dolgotrajnih poskusih vpregel radij v službo moderne nege ust, s tem, da je dal v promet Doramad radioaktivno zobno kremo, ki se sedaj dobi tudi pri nas.

• **Dražba lovov.** Uprava razlaščenih veleposestniških gozdov v Ljubljani, Stari trg 34-II oddaja po licitaciji dne 2. junija letos osem lovskih revirjev v površini ca 14.000 ha v zakup. V loviščih se nahajajo srnjaki, petelini, medvedje, deloma prašiči in jelenjad.

• **Za binkoštni izlet v Postojnsko jamo** sprejema »Putnik« v Ljubljani prijave samo še do 16. t. m. Cena vožnje, vstopnina v jamo in vizum za osebo 140 Din.

• **Obledele obleke barva v različnih barvah in plisira tovarna Jos. Reich.**

Iz Ljubljane

u— **Koncert francoskega violinista Roberta Soetensa.** Priznani francoski koncertni violinist Robert Soetens koncertira v Ljubljani 17. t. m. ob 20. Letos koncertira drugič v našem mestu. Prihaja iz turneje, ki jo je imel po Siriji, Palestini in Egiptu, kjer je dajal dva-tri koncerte v enem mestu. Iz Ljubljane odide takoj na Dunaj, v Češkoslovaško, zatem pa v Švico in Anglijo. Ima izvrstne kritike ter je v Ljubljani na svojem koncertu izredno ugajal. Na klavirju ga spremlja prof. Marijan Lipovšek. Predprodaja vstopnic po običajnih koncertnih cenah v knjigarni Glasbene Matice.

u— **Javna produkcija drž. konservatorija.** Prof. Ravnik priredi z nekaterimi svojimi gojenci jutri ob 6. zvečer v Filharmonični dvorani koncert ruske glasbe. Najprej nastopi Žiža Peter ter zaigra Rebikove »Silhuete« in Čerepninovi Dve mali skladbi«. Za tem nastopi Geržinič Alojzij in zaigra dva Grečaninova »Pastela«. Mantuani Marija izvaja Barvinskega »Miniaturi na ukrajinski narodni pesmi«. Bradač Zorka izvaja Borodinov »Nocturno« ter Ljadova »Bagatelo št. 1« in »Valček«. Adamič Bojan zaigra Prokofjevo »Pravljico«, Musorgskega »Scherzo«, Prokofjeva »Legendo« Musorgskega »Otroško šalo« in Čajkovskega »Žetev«. Kanc Pavla izvaja Skrjabinovo »Mazurko« in pet preludijev. Sklepno točko klavirskega večera ruske glasbe tvori Rahmaninova »Suita« za dva klavirja, katero izvajata Kanc Pavla in prof. Ravnik Anton. Spored stane 2 Din in se dobi v knjigarni Glasbene Matice. Poudarjamo, da je začetek točno ob 6. uri.

Vremensko poročilo

Številke za označbo kraja pomenijo: 1. čas opazovanja, 2. stanje barometra, 3 temperatura, 4 relativna vlaga, v %, 5 smer in brzina vetra, 6 oblačnost 1—10 7 padavine v mm, 8 vrsta padavin

Temperatura: prve številke pomenijo najvišjo, druge najnižjo temperaturo 12 maja

Ljubljana 7, 766.1, 15.4, 77, mirno, 4, 0.2, dež; Ljubljana 13, 764.1, 23.8, 46, ENE3, 6, —, —; Maribor 7, 765.8, 15.0, 80, NW2, 3, —, —; Zagreb 7, 765.1, 20.0, 55, NE4, 5, —, —; Beograd 7, 763.8, 16.0, 70, mirno, 9 13.0, dež in toča; Sarajevo 7, 765.4, 12.0, 90, mirno, 3, —, —; Skoplje 7, 763.0, 17.0, 70, mirno, 5, 0.4, dež; Split 7, 760.6, 20.0, 60, NNE5, 8, —, —; Kumbor 7, 760.6, 22.0, 50, E3, 8, —, —; Rab 7, 763.5, 20.0, 60, NNE4, 5, —, —.

Temperatura: Ljubljana 24.2, 12.3; Maribor 24.6, 14.0; Zagreb 27.0, 17.0; Beograd 28.0, 12.0; Sarajevo 27.0, 8.0; Skoplje 25.0, 11.0; Split 28.0, 17.0; Kumbor —, 17.0; Rab 25.0, 18.0.

Privoščite si čašo zdravja!

Najprej kozarec rogaške slatine,

potem jejte! To dobro tekne, to dobro stori.

Rogaška slatina je užitek in zdravilo ob enem. Dobra je, okusna in poceni! 4431

Ničtako ne skrajša dolgočasne deževne nedelje kakor revija „Prijatelj"

Za 12 dinarjev na mesec dobite 12 številk »Prijatelja« in 11 knjig. Pišite upravi, Dalmatinova ul. 10 po brezplačen izvod.

u— **Materinski dan boste najlepše počastili,** če se boste udeležili proslave, ki jo bo priredil mladinski oder društva »Tabor« v soboto 19. t. m. ob 20. v Delavski zbornici. Na sporedu bo mladinska spevoigra »Brez mamice« s petjem, godbo in plesi v 6 dejanjih. Vstopnina najnižja.

u— **Izlet podmladka Jadranske straže na mestni ženski realni gimnaziji.** Pomladek JS na mestni ž. r. g. potuje danes ob 12.39 na naš Jadran. Izletniki bodo obiskali Split, Solin, Kaštel, Divulje in Trogir. Izleta se udeleži 120 učenk in 6 profesorjev.

u— **»Kresni večer« na Ljubljanskem gradu.** Veselična prireditev Rdečega križa v korist podpore potrebnim. Na grajskem dvorišču in pred gradom nad Kongresnim trgom. V soboto 23. junija. Od 16. ure do polnoči.

PARFUMI

kosmetične, higijenske in fotopotrebščine le pri

„VENUS"

nasproti glavne pošte. 150

u— **Ljubljanskemu občinstvu!** Pevsko društvo »Slavec« naproša ljubljansko občinstvo, da bi prijavilo pripravljalnemu odboru prosta stanovanja, kamor bi lahko dirigirali goste za čas proslave od 19. do 22. t. m. Naslove sporočite na naslov: »Slavec«, hotel Miklič, Ljubljana.

u— **Nov grob.** Jovu Ferjančiču, stavcu Učiteljske tiskarne v Ljubljani je včeraj umrl sinček Julček. Pogreb bo jutri ob 18. iz mrtvašnice splošne bolnišnice.

Sedaj na pomlad v

Rogaško Slatino

zdravilišče želodca, črev, žolčnega kamna itd.! Tu najdejo bolni svoje zdravje, zdravi pa prijeten oddih. 20-dnevna popolna penzija velja v času od 1. maja do 15. junija Din 1000.— in Din 1200.—. Prospekti in cenik: Zdravilišče in pisarne Putnika. 3068

u— **Dar.** V spomin na blagopokojnega Bertla Juga je licejski učiteljski zbor poklonil mestnemu načelstvu 365 Din za brezposelne.

u— **Združenje prevoznikov v Ljubljani,** Privoz 13, ima uradne ure ob torkih in petkih od 10. do 12. dopoldne.

u— **Danes neprekliceno zadnjikrat veliki** vojni in ljubavni film »Sestra Katarina«. To delo je vzbudilo med obiskovalci kina Matice ogromno zanimanje. Jutri pride na program Elitnega kina Matice filmsko veledelo »Jennie Gerhardt« s Sylvio Sidneyjevo v glavni vlogi. Sylvia Sidneyjeva nam je znana iz filmov »Madame Butterfly« in »Dekle z ulice«. »Jennie Gerhardt« je največje njeno delo, polno močnih scen.

u— **Film ZKD.** Danes bo predvajala ZKD ljubko opereto »Carjev valček« v kateri poje Martha Eggerthova. Paul Hörbiger in Szöke Szakall zabavata občinstvo in skrbita, da je vedno dovolj smeha in veselja. Predstava danes ob 11. dopoldne. Kdor se hoče nasmejati, naj še danes pride k predstavi.

u— **Za binkoštne praznike v Rogaško Slatino!** Odhod v soboto ob 13.50, vrnitev v ponedeljek zvečer. Celotni stroški (vožnja, prehrana, prenočišče) 250 Din za izletnike na Boč ali Donačko goro 230 Din ker odpade kosilo. Prijave, pojasnila »Putnik« za nebotičnikom.

ZVOČNI KINO »SOKOLSKI DOM« V ŠIŠKI. — Telefon 33-87

MATA HARI

z Greto Garbo in Ramonom Novarrom

Predstave: v nedeljo ob 3., 5., 7. in 9., v ponedeljek ob ½7. in ½9. uri

Dopolnilo nov zvočni tednik

PRIDE! 3990 PRIDE!

LJUBAV MIHAJLA PETROVA

Birmanska darila

po nizkih cenah pri

J. VILHAR, urar

LJUBLJANA

Sv. Petra c. 36, pri Zmajskem mostu.

u— **Malomarnosti v prijavljanju prebivalstva.** Ljubljana postaja čedalje bolj velika ter se naseljujejo v mesto najrazličnejši ljudje, domačini kakor tudi tujci. Zaradi tega se često pripeti, da pozabijo stanodajalci na predpise o prijavljanju svojih najemnikov, odnosno podnajemnikov in se tako naselijo v mesto tudi nevarni elementi, ki se na ta način odtegnejo kontroli oblasti. Zaradi tega uprava policije znova opozarja prebivalstvo na določila o pravilnih prijavah in odjavah. V primerih, kjer se ta ne bi uvaževala, bodo sledila odslej prav stroge kazni.

Zlet Ljubljanskega sokolskega okrožja na Vrhniki dne 3. junija 1934 4568

u— **Siromaštvo pod milim nebom.** Iz neke hiše v Koritnikovi ulici je bila te dni deložirana družina delavca Antona Ižanca, ki je poprej bolehal ter je ležal dalje časa v bolnici. Tako so se znašli naenkrat na cesti, brez strehe nad glavo, bolehni družinski oče, ki je zdaj zaposlen pri cestnih delih za nekaj dinarjev dnevno žena in pa 3 otroci v starosti od 7 do 9 let. Revščina se je umaknila za tovarno Zmaj, na travniček ob železnici, vendar je ni mogoče povsem skriti. Družina ubogega delavca naravnost strada, zato prosimo dobre ljudi, da se zganejo, če jim je mogoče in podpro nesrečno delavsko obitelj z vsem, kar lahko pogreše.

u— **Čudna družbina v Rožniku. Kakor vsako leto, kadar nastopijo toplejši dnevi in noči so se tudi letos naselili v rožniškem gozdu razni sumljivi eriementi, v glavnem izgubljene ženske, ki se jim pa kmalu pridružijo tudi pokvarjeni moški. Posamezne družbice se utabore v kaki prikladni kotanji, v čimbolj gostem grmičevju, kjer prirejajo uprav svojevrstne zabave. Moški odhajajo ponoči seve tudi na tatinski in vlomilski posel ter znesejo nato nakradene stvari v gozdna skrivališča. Policija je napravila predsinočnjim na Rožniku veliko racijo in aretirala več takih stanovalcev in stanovalk rožniškega gozda.**

KLOBUKE

zadnje novosti idoče sezone v raznih modnih barvah in oblikah ter vsakovrstne sportne čepice nudi

MIRKO BOGATAJ

TRGOVINA KLOBUKOV IN ČEPIC

LJUBLJANA, STARI TRG ŠTEV. 14.

Cene zmerne. — Sprejemajo se popravila.

u— **Kruta usoda stanovalcev barak na Kodeljevem.** Ko so iz Ljubljanice odvažali material na Kodeljevo, so se morali barakarji ogniti, ker jim je podjetje zagrozilo, da jim bo samo podrlo barake, ker so na poti regulacijskemu delu. Sresko načelstvo je barakarjem v najhujši sili priskočilo na pomoč z dovoljenjem, da so si barake postavili na drugi strani jarka. Sedaj pa je dobrunjska občina odredila, da se morajo barake podreti v 30 dneh in če ne store barakarji tega sami, jih bo podrla občina na njihove stroške. Prej so bile barake napoti, zdaj pa se jih odpravlja iz razlogov higiene. Da barake niso higienične, ve vsak, najbolj pa njihovi prebivalci, upoštevati pa je treba tudi to, da ni higieničen ves okoliš in da sploh ne bo, dokler ne bodo dovršena regulacijska dela. Največja tragedija barakarjev pa je v tem, da jih dobrunjska občina nima kje namestiti in da tudi v ljubljanski ne najdejo mesta. Na vsak način bi moral nekdo tem ljudem priskočiti na pomoč vsaj s tem, da bi jim odkazal mesto, kjer bi si sami postavili svoje skromne strehe.

u— **Gad ga je pičil.** Ko se je vračal včeraj popoldne posestnik Ivan Mlakar s kolesom po gozdni poti domov na Orle, je nenadno ugledal kraj poti velikega gada. Pričel ga je pobijati, razdražena kača pa je hipoma šinila ob kolesu vanj in ga ugriznila v desno nogo skoro v višini kolena. Mlakar, ki je čutil gadov ugriz, se je hitro odpeljal nazaj proti mestu naravnost v bolnico. To je letos že četrti primer gadjega pika, ki ga zdravijo v ljubljanski bolnišnici. Spričo zgodnjega časa kaže vse na to, da bo letos pravo gadje leto.

KAMNOSEŠKO in KIPARSKO PODJETJE

Kunovar Franjo

pokopališče

Sv. Križ — Ljubljana

telefon 27-87

ZALOGA in IZDELAVA MODER. SPOMENIKOV

Nizke cene!

u— **Binkoštni dvodnevni izlet v Logarsko dolino, toplice Dobrno in Rogaško Slatino z avtobusom priredi avtopodjetje Goričan, Tržič. Informacije v trgovini »Lustra«, zraven »Slamiča«, Gosposvetska cesta.**

u— **Po 25 steklenic rogaške slatine sta** zadeli pri loteriji na tramvajskih lističih Laharnarjeva Marija, učiteljica, Podjunska 20, in Perovškova Božena, Društvena ulica 34.

u— **Izgnan iz mesta.** Za dobo 3 let je izgnan iz ljubljanskega policijskega okoliša 45 letni sejmar Alojzij Podpečan, doma iz okolice Celja. Imenovani je bil star znanec ljubljanske policije.

u— **Tatvina kolesa na trgu.** Izpred stojnice mesarja Zajca na Vodnikovem trgu je ukradel neznan tat Mihaelu Kamplu iz Hrušice črno pleskano kolo, vredno 700 Din. Kradeno kolo je bilo znamke Steyer, s prestavo v obliki zvezde.

u— **Lepoti in higijeni naše dame** je namenjena nova trgovina »Venus« nasproti glavne pošte, s katero smo dobili prvo tovrstno specialno trgovino v Ljubljani. Moderne izložbe imajo stalno mnogo občudovalcev. Notranja oprema lokala je nadvse okusna in elegantna in je v svoji izvedbi nekaj svojevrstnega v Ljubljani. Razen velike izbere v parfumih, kosmetičnih in higijenskih potrebščinah je tvrdka tudi dobro založena z vsem fotografskim materialom in fino galanterijo. Lastnik trgovine je naš znani sportni delavec g. Jerala Fran.

DO PETKA

zvečer oddane obleke v kemično čiščenje, plisiranje, barvanje, pranje in svetlolikanje perila izgotovi sigurno do binkošti

TOVARNA JOS. REICH

4562

u— **Predavanje o radionu.** Gotovo so že vse gospodinje čule o radionu, mnoge ga stalno rabijo, a le malo jih je, ki popolnoma poznajo vse njegove odlike. Na predavanjih te dni v kinu Idealu se nudi vsem gospodinjam prilika, da se na ugoden in zanimiv način seznanijo s tem samodelujočim pralnim sredstvom. Na teh predavanjih se tolmači, kaj je radion in kako se z njim pravilno pere. Demonstriralo se bo polzkusno pranje z radionom, za zabavo pa bodo skrbeli razni filmi kulturne in šaljive vsebine. Vabimo vse cenj. gospodinje, da se blagovolijo udeležiti tega zanimivega predavanja. Vstopnina je prosta. Prostori se na željo reservirajo pri blagajni dopoldne. Začetek predavanj ob 16. in ob 20.

BOTRCAM

nudi krasne kompletne obleke in plašče po nizki ceni

FRAN LUKIČ, Ljubljana

Stritarjeva ulica

Iz Celja

e— *Serenada zbora CPD v Celju in Gaberju.* Celjsko pevsko društvo je priredilo v okviru proslav ob svoji 40letnici v petek ob 20.30 serenado pokroviteljici slavnosti mestni občini celjski. Pred mestnim magistratom se je zbral zbor CPD in izredno velika množica občinstva, na balkonu pa so stali občinski odborniki z županom g. dr. Goričanom. Pročelje mestnega magistrata, s katerega sta plapolali dve državni trobojnici, je bilo razsvetljeno z neštetimi modrimi, belimi in rdečimi žarnicami. Moški zbor CPD je pod vodstvom pevovodje g. Šeguie zapel Adamičevo »Zdravico« in »O mraku«. Nato se je podal predsednik CPD g. Fink s pevovodjo g. Šegulo v županovo sobo, kjer se je ob prisotnosti občinskih odbornikov prisrčno zahvalil mestni občini za pokroviteljstvo. Župan g. dr. Goričan je v svojem odgovoru podčrtal veliko narodno in kulturno delo Celjskega pevskega društva od njegove ustanovitve do danes. Nato se je podal g. župan z občinskimi odborniki zopet na balkon ter se zahvalil zboru za podoknico in občinstvu za lepo udeležbo. V svojem nagovoru je naglasil pomen nacionalnega in kulturnega dela CPD in mu želel mnogo novih uspehov v bodočem delovanju. Mešani zbor je nato zapel Premrlovo »Slovansko pesem«. Ko se je pričela serenada, je zaplamtel mogočen kres na Starem gradu. Ob 21. sta se zbrala pevski zbor in velika množica občinstva pred vilo »Livado« v Gaberju, kjer je CPD priredilo podoknico kumici društvenega prapora ge. Adeli Dečkovi, vdovi po zaslužnem narodnem voditelju dr. Ivanu Dečku. Moški zbor je zapel Mirkovo »Na trgu« in »O mraku«, nakar se je ga. Dečkova ginjeno zahvalila za počaščenje. Predsednik CPD g. Fink ji je izročil veliko sliko celokupnega zbora. Po pogostitvi pevcev in pevk je mešani zbor zapel še »Slovansko pesem«.

e— *Današnje pevske slavnosti v Št. Juriju in Celju.* Danes ob 8.30 bo odkrila Ipavčeva pevska župa spominsko ploščo bratom Ipavcem v Št. Juriju ob juž. žel., ob 9.30 pa bo poklonitev bratom Ipavcem na šentjurskem pokopališču. Po prihodu z dopoldankim vlakom iz Št. Jurija v Celje bo ob 11.30 slavnostno zborovanje Celjskega pevskega društva v veliki dvorani Narodnega doma v Celju. Ob 16. bo v Celjskem domu velik koncert Ipavčeve pevske župe, na katerm bo nastopilo okrog 500 pevcev in pevk, ob 20. pa bo v Celjskem domu družabni večer na čast gostom.

e— *Naknadni pregled vseh motornih vozil* iz območja predstojništva mestne policije in sreskega načelstva v Celju, ki letos še niso bila pregledana, bo v sredo 16. t. m. ob 9.30 pred mestno garažo na Sp. Lanovžu. Vsak lastnik vozila mora prinesti s seboj prometno knjižico dotičnega vozila s potrdilom o plačani letni in banovinski taksi za l. 1934., kolek za 100 Din, obrtno pooblastilo, če izvršuje obrtno prevažanje oseb ali tovorov ter takso za komisijski ogled in sicer za vsak avtomobil ali avtobus 60 Din, za motorno kolo 30 Din, za stroške komisije pa sorazmeren delež.

e— *Obvestilo SPD v Celju.* Odprte in oskrbovane so naslednje planinske postojanke: Kocbekov dom na Korošici, Piskernikovo zavetišče v Logarski dolini, Mozirska koča na Golteh, Celjska koča v Celjskem pogorju. Frischaufov dom na Okrešlju se odpre in bo oskrbovan od 18. t. m. dalje. Cesta v Logarsko dolino, ki jo je pred nekaj tedni povodenj porušila, je že popravljena. Včeraj se je začel stalen avtobusni promet.

e— **Zveza gospodinj** priredi v torek 15. t. m. ob 16. v svojih prostorih na Bregu 8 predavanje o novodobnem pranju brez truda.

e— *Kino Union.* Danes ob 20.45 in jutri ob 16.15 in 20.30 zvočni film »Dobri vojak Švejk« in predigra »Mednarodne smuške tekme v Planici«.

Iz Kranja

r— **Ljubljanska drama** bo gostovala v torek 15. t. m. na odru Narodne čitalnice z dramo »Gospoda Glembajevi«, v kateri nastopijo najodličnejši člani ljubljanske drame. Začetek predstave točno ob 20. Vstopnice se že dobe v Kranju.

Iz Litije

l— **»Radikalna kura«,** učinkovita Dobovišekova spevokomedija, se uprizori drevi na Sokolskem odru. Dne 10. junija bo javna sokolska tombola in dne 8. julija 25 letnica Sokola s telovadnim nastopom.

Pri hripi, bronhitisu, vnetju mandljev, pljučnem kataru, zasluzenosti nosu, sapnika, požiralnika in jabolka, obolenjih oči in ušes skrbimo za to, da često očistimo temeljito želodec in črevo z uporabo naravne »Franz Josefove« grenčice.

Sečna kislina je strup človeškega telesa.

Najprej se občuti nejevolja, lahka razdražljivost, glavobol, utrudljivost, nervoznost, slabo spanje, male bolečine, nemirno srce: vsi znaki notranjega zastrupljenja in slabe krvi. Na organih, kjer se useda največ sečna kislina, se bolezen dalje razvije: ledvice, jetra, srce, krvne žile, skleroza, giht itd. Najuspešnejši mineral za raztapanje in izločanje sečne kisline je litij, a

Radenska slatina

je najjačja litijska prirodna voda cele Jugoslavije, zato tudi najuspešnejše naravno sredstvo zoper razne notranje bolezni.

Iz Maribora

a— **Seja mestnega sveta** je bila predsinočnjim pod predsedstvom župana g. dr. Lipolda v mestni posvetovalnici. Na seji so se med drugim podelila gradbena dovoljenja Hermanu Wögererju za gradnjo trinadstropnega stanovanjskega bloka hiš na oglu Prešernove in Maistrove ulice, Zori in Franju Vrablu za enonadstropno stanovanjsko hišo v Koseskega ulici, inž. arh. Jelencu in Šlajmerju za trinadstropno stanovanjsko hišo v Vrazovi ulici, Vekoslavi in Josipini Cvetkovi za enonadstropno stanovanjsko hišo v Turnerjevi ulici, Justu Gustinčiču za dvoriščno poslopje v Tattenbachovi ulici, trgovcu Kormanu za preureditev portala v Gosposki ulici, Mariji Frangeževi za adaptacijo dvoriščnega prostora v Frančiškanski ulici, dr. Rosini za adaptacijo prvega nadstropja v Metelkovi ulici in tvornici »Jugoslaviji« za zgradbo pisarn na dvorišču na Meljski cesti.

a— **Ljudska univerza v Mariboru.** Po preteku več let se nudi našemu občinstvu izredna priložnost, da sliši spet kot predavatelja umetnostnega zgodovinarja svetovnega slovesa univ. profesorja dr. Jos. Strygowskega z Dunaja. Edinstveno je njegovo podajanje najtežjih umetnostnih snovi in naše občinstvo, ki je imelo vedno za njegova predavanja največji interes, je bilo vsakikrat fascinirano od globine njegovih pogledov in od njegovega blestečega podajanja snovi. V sredo 16. t. m. bo predaval o vzhodu, zapadu, jugu in severu v uporabljajoči umetnosti

a— **Koncert Akademskega pevskega zbora iz Ljubljane** se bo vršil v četrtek 17. t. m. v unionski dvorani ob 20. Na programu so iste narodne pesmi, kot jih je Akademski pevski zbor s sijajnim uspehom izvajal pred nabito polno veliko unionsko dvorano v Ljubljani pretekli teden. Kakor je bil ta koncert v Ljubljani izreden dogodek v naši vokalni glasbi, bo za Maribor pomenil višek letošnje glasbene sezone. Koncert je posvečen slovenski narodni pesmi, in sicer koroški in belokrajinski. Akademski pevski zbor šteje danes preko 60 pevcev-akademikov in je najboljši moški zbor pri nas. Zato ni dvoma, da bo tudi mariborska unionska dvorana nabito polna prekrasnega petja željnega občinstva. Vstopnice bodo občinstvu na razpolago ves teden pred unionsko dvorano. Opozarjamo občinstvo na uvodnik in razlago k posameznim pesmim, ki je za razumevanje izvajanih skladb nujno potreben. Saj bodo izvajane narodne pesmi, od katerih segajo nekatere daleč tja v 15., 13. in celo v 10. stoletje.

a— **Sestanek državnih in banovinskih uslužbencev v Mariboru.** Tovariši iz Maribora se vabijo, da se udeleže 16. t. m. ob 20. v dvorani hotela »Zamorca« v Mariboru razgovora o tovariški samopomoči, ki jo nudi Podporno društvo državnih in banovinskih uslužbencev v Ljubljani. Sestanka se udeleže tudi društveni predsednik in odborniki, ki bodo tolmačili ugodnosti, ki jih nudi društvo državnim in banovinskim nameščencem, kakor posmrtnino, brezplačno zdravniško in zobozdravniško pomoč, brezplačna zdravila, podporo v sili, zdravljenje na Golniku, posojila itd. Opozarjamo, da je zadnji izredni občni zbor društva prav na pobudo iz Maribora podaljšal starostno mejo za sprejem članov od 45 na 55 let in da je tudi znižal pristopnino za one tovariše, ki pristopijo do konca maja k društvu. Morebitna pojasnila in prijave daje, odnosno sprejema ekonomat splošne bolnišnice v Mariboru.

a— **»Mi in Nemci v svetovni vojni«,** je naslov predavanju, ki ga bo imel v okrilju Udruženja reservnih oficirjev g. Desnica v četrtek 17. t. m. ob 20. v posebni sobi kavarne »Jadrana«. Udeležite se vsi!

a— **Starešine »Triglava« in »Jadrana«** bodo imeli prihodnji skupni sestanek v torek 15. t. m. ob 20. v lovski sobi hotela »Orla«. Predaval bo starešina »Triglava« profesor g. Baš o diktaturah v zgodovini. Vsi gg. starešine vljudno vabljeni.

a— **Pravoslavna služba božja** bo danes ob 10. v pravoslavni kapelici v meljski vojašnici, na kar opozarjamo vse pravoslavne vernike.

a— **Staršem šoloobveznih otrok.** Prihodnje dni se prične popisovanje šoloobveznih otrok. Starši naj imajo pripravljene potrebne tiskovine: krstni list ali izpisek iz krstne knjige in domovnico. Dokazati morajo, da je otrok, ali pa bo pred 1. septembrom letos 6 let star. Dokazati morajo tudi pristojnost otroka.

Repertoar

DRAMA.
Začetek ob 20.

Nedelja, 13.: Celjski grofje. Izven. Zaključna predstava propagandnega tedna. Znižane cene od 5 do 14 Din.
Ponedeljek, 14.: Zaprto.
Torek, 15.: Gospoda Glembajevi. Gostovanje drame v Kranju. Izven.

OPERA.
Začetek ob 20.

Nedelja, 13: Havajska roža. Izven. Izredno znižane cene od 6 do 24 Din.
Ponedeljek, 14.: Zaprto.
Torek, 15.: Gostovanje Sinje ptice. Izven.

SENTJAKOBSKO GLEDALIŠČE.
Začetek ob 20.15.

Nedelja, 13.: Vražji Rudi. Zadnjič v sezoni.

Mariborsko gledališče

Nedelja, 13. Zaprto.
Ponedeljek, 14.: Zaprto.
Torek, 15. ob 20.: Vijolica z Montmartra. A. Gostovanje Erike Druzovičeve. Zaključek sezone.

a— **Obrtna nadaljevalna šola v Mariboru** razglaša, naj pridejo vajenci in vajenci in vajenke po izpričevala na deško meščansko šolo, in sicer vse vajenke 13. t. m. vsi vajenci pa 27. t. m. vsakikrat od 9. do 12. ure. Zamudniki naj se prijavijo še 3. junija ob istem času. Vsako izpričevalo mora imeti kolek za 20 Din. Za časa velikih počitnic se izpričevala ne bodo delila.

a— **Nov vozni red na mestnih avtobusnih progah.** S 15. t. m. se izpremeni podeželski vozni red na progi Maribor-Celje v toliko, da bodo odhajali avtobusi iz Celja ob 6., 12.45, in 17. Odhodi iz Maribora ostanejo neizpremenjeni. Nekoliko izpremenjen pa je tudi vozni red na drugih podeželskih in okoliških progah.

a— **Slovensko obrtniško društvo v Mariboru** sporoča, da je vajenska razstava preložena na 4. avgusta, ker se priredi skupno z mariborskim tednom.

a— **Sokol Maribor III** priredi danes ob 15. javni telovadni nastop z ljudsko zabavo in vojaško godbo. Članstvo in prijatelji Sokolstva vabljeni.

a— **Ogled muzeja.** Danes ob 10.30 bo banovinski arhivar g. profesor Baš razkazoval prijateljem muzeja zgodovinske zanimivosti Maribora, ki so zbrane v muzeju.

a— **Opozorilo davčne uprave.** Dne 15. t. m. zapade v plačilo II. četrtletni obrok zgradarine, pridobnine, pavšalnega davka na poslovni promet, rentnine, družbenega davka in vojnice, in sicer, ker še odmera za leto 1934. ni izvršena, po predpisu iz leta 1933. Najkasneje 15. t. m. zapade v plačilo tudi uslužbenski davek z 1 odstotnim izrednim doprinosom za mesec april 1934. Po preteku tega roka se bo vršila prisilna izterjava ter pobirala odškodnina za eksekutivne stroške in zamudne obresti.

Iz Škofje Loke

šl— **Velik izlet škofjeloške Jadranske straže na morje** se pripravlja za prih. mesec. Izletniki, ki bodo potovali v posetnem vlaku in ladji, bodo odšli od doma 29. junija popoldne, tako da bodo naslednje jutro že na Sušaku, odkoder odidejo najprej na Trsat, potem pa bodo napravili z ladjo 13 urno krožno vožnjo po morju s pristanki v Omišlju, v Malinski, na Krku, na Rabu, v Crikvenici. Nato se vrnejo pod noč nazaj na Sušak, odkoder bo še isto noč odhod domov. Naslednje jutro dopoldne bo vsak izletnik spet v svojem domačem kraju. Izlet velja skromen znesek 160 Din. Prijave sprejema g. Franc Debeljak v Škofji Loki, Mestna hranilnica. Prijaviti se je do 30. t. m.

Iz Tržiča

č— **Kino »Nadišar«** bo predvajal danes operetni film »Hrepenenje«.

Iz Hrastnika

h— *Kino* predvaja danes ob 14.45 in 20.15 uri vojaški velefilm »Titani neba«, tednik, šalo in kulturni film.

Iz Trbovelj

Avtopodjetje Kačnik ima na razpolago luksuzni avto za izlete, krste, poroke po najnižji ceni. Daljše vožnje po Din 2.50 za kilometer. Se priporoča. 4572

Iz življenja na deželi

BLED. Zvočni kino »Bled« bo predvajal danes popoldne in zvečer krasen nemški film »Sestra Angelika«. Dodatek nov tednik in kulturni film.

STOB PRI DOMŽALAH. Na Florjanovo nedeljo je obhajal zaslužni član gasilske čete v Stobu, g. Jože Jezernik kt. zlati jubilej svojega udejstvovanja v gasilstvu. Za to priliko so mu priredili domači, kakor tudi okoliški gasilci prav prijetno presenečenje. V čast priznanja za njegovo 50letno požrtvovalno delovanje v domači gasilski četi mu je priredila četa zvečer podoknico, pri kateri je sodelovala staroznana domžalska godba. Poleg domače gasilske četa iz Stoba sta se udeležili podoknice tudi prostovoljni gasilski četi iz Domžal in Studa, skupno 55 uniformiranih gasilcev, poleg tega pa mnogo občinstva. Ustanovni člani in upravni odbor z g. podžupanom Gašperjem Juvanom na čelu so izročili slavljencu v znak priznanja za zasluge lepo diplomo, s katero so ga imenovali za častnega predsednika čete. G. Jože Jezernik je deloval pri četi 7 let kot tajnik, 20 let pa je bil predsednik in 20 let odbornik gasilske župe. K lepemu jubileju slavljencu tudi mi čestitamo in želimo, da bi obhajal poleg zlatega še biserni jubilej!

RIBNICA. Sokolski zvočni kino bo predvajal danes ob 15.15 in ob 20. zvočni film »Ivica in Marica« in nov Paramountov tednik.

Vremenski pregled

Naše vreme je ta teden prešlo pod gospodstvo anticiklonskega sistema, v območje visokega zračnega pritiska, ki se je razširil čez srednjo Evropo bodisi od severovzhoda, iz Rusije, kot od jugozapada, od Azorskih otokov. Tako je obvladoval vremensko situacijo malodane nad vso Evropo širok pas visokega zračnega tlaka, segajoč od Španije in Azorov pa prav tja čez Rusijo. V vsem njegovem območju je bilo po večini jasno, pretežno mirno vreme, temperatura se je precej dvignila, pa vendar ne povsod enako. Najvišje se je vzpela tamkaj, kjer je v anticiklonskem območju ostal oni zrak, ki ga je malo poprej južni zračni tok pognal na celino; ta zrak se je pod vplivom krepkega pripekanja v jasnih dnevih še nadalje segrel in tako smo ta teden doživeli čudo, da so bili kraji na severu ob Baltiškem morju najbolj razgreti v vsej Evropi, celo še bolj nego predeli ob Sredozemskem morju. V ponedeljek je že zjutraj toplomer kazal v Estiji, Latviji, v Litvi pa v Stockholmu 20 do 23 stopinj C, dočim je istočasno bilo v sredozemskih deželah povečini samo 16 do 17 stopinj C, na zapadnem francoskem in na Angleškem pa celo samo 6 do 10 stopinj C. Zakaj zapadna Evropa je bila že na robu anticiklonskega področja in vanjo so pihali hladnejši in bolj vlažni vetrovi z Oceana ter izdatno ohlajali ozračje.

Slično smo bili mi že v obrobju anticiklona, na južni strani, že bliže neznatni depresiji, ki se je držala nad vzhodnim Sredozemskim morjem; ni sicer naklanjala kaj prida padavin, ali vendar je pomagala uravnavati vetrovni sistem anticiklonu. Ves teden je gospodoval v glavnem zračni tok od vzhoda, torej s celine, ki je sedaj že povsod tja do Urala prav temeljito segreta, zato ni čuda, da je burja dovajala k

DARMOL
čokolada za odvajanje
deluje blago in zanesljivo
Ne škoduje!
Odobreno od Ministrstva socijalne politike in narodnega zdravlja S. štev. 240 od 18. II. 1932.

nam zelo topli zrak in naše vreme se kar nič dosti na razlikuje od poletja, tako je toplo. In pa majhne, nedolžne nevihte smo dobivali, ali pa vsaj plohe, skoro sleherni dan, kakor se spodobi za vreme v obrobnem predelu med anticiklonom in depresijo v vročih poletnih dneh. Na žalost je v mnogih predelih padlo še vedno premalo dežja in v vzhodnih krajih je še vedno suša, ki ima ponekod že katastrofalen značaj.

V drugi polovici tedna se je pričela vremenska situacija močno spreminjati. Dolgi pas visokega zračnega tlaka se je skrčil v krajši, a širši kompleks se razvil v tipični anticiklon, ki si je postavil svoje središče nad Severno morje. Njegov vetrovni sistem je pognal tople zračne mase s celine tudi proti zapadu, kjer je končno tudi v Franciji in na Angleškem zavladala prava vročina. Toda zato se je umaknila velika atlantska depresija, ki je dolgo taborila s središčem nad Islandijo, v drugi polovici tedna pa se je nenadoma splašila ter odpotovala daleč na severu ob Skandinaviji v severno Rusijo. Z njo se je pognal hladnejši oceanski zrak čez Skandinavijo in čez baltiške dežele na rusko ravan, odtod pa se obrača čim dalje bolj proti jugu. To pomeni, da se evropska celina ohlaja, silna toplina v baltiških deželah je že davno izginila, tudi srednja Rusija in Poljska sta se že znatno shladili in podoba je, da se hlad sedaj bliža še k nam. Istotako odteka razgreti zrak iznad celine na Ocean in pa na Sredozemsko morje, kamor ga žene trdovratno puhajoča burja. Že itak topli zrak se ob spuščanju s kraških planot na morje še bolj segreva in tako nastaja prav posebno značilen fen; gotovo je silno značilno, da je te dni (na pr. v sredo in petek zjutraj) Trst kazal najvišjo temperaturo v vsej Evropi.

S P O R T

Domač, toda pester spored

Ob 10.15: Hazenski derby Ilirija : Atena, igrišče Atene
„ 16.00: Ilirija rez. : Jadran
„ 17.30: Ilirija B : Reka, obe na igrišču Ilirije
„ 15.30: Primorje jun. : Mars rez.
„ 16.30: Hermes rez. : Primorje rez.
„ 18.00: Primorje (liga) : Hermes, vse tri na Primorju

Na balkanske igre!

Že štiri leta zaporedoma smo uživali gostoljubnost in postrežljivost grškega sportnega saveza v Atenih. Na starodavnem marmornatem stadionu je merila svoje moči v čisti neskaljeni in navdušeni borbi mladina balkanskih narodov. Jugoslavija je v tej borbi po svoji obveznosti sodelovala redno, ker je vedela, da vrši z nastopi na olimpijskem polju važno kulturno misijo za svoj narod in obenem doprinaša važen obol na zbližanje bratskih in prijateljskih odnošajev med sodelujočimi narodi.

Srečni in ponosni smo, da nam je letos s pomočjo ministrstva za telesno vzgojo naroda in ministra dr. Hanžeka dana prilika, da se lahko oddolžimo grškemu narodu za iskreno gostoljubnost. JLAS se zaveda odgovornosti in bo zato storil vse, da se bo ta prireditev zaključila v skladu z veliko nalogo, ki ji je namenjena.

Veliki manifestaciji vseslovanske misli, zletu slovanskega Sokolstva v Zagrebu, mora slediti zlet navdušene mladine balkanskih narodov, ki bo v svojem iskrenem sodelovanju pod olimpijsko misijo ustvarila nerazdružljive vezi po intencijah vrhovnega pokrovitelja vsega našega sporta Nj. Vel. kralja.

V teh mislih poziva JLAS vso javnost, posebno pa svoje člane, da store vse, kar jim je mogoče, da bi bile **»V. balkanske igre«** v dnevih 26. avgusta in 1. ter 2. septembra na zletnem stadionu v Zagrebu dostojna manifestacija našega skupnega prizadevanja.

Vsak član našega saveza je dolžan resno hoditi na vežbe, da bi mogel na teh tekmah pokazati čim boljšo formo in čim večjo sposobnost.

Ljubezen in ustrežljivost za povabljene brate in prijatelje ter izvršitev prevzete naloge, to so naša gesla!

Velko Ogrinić, predsednik JLAS.

Kolesarske dirke Ljubljanice

Preteklo nedeljo je kolesarsko društvo Ljubljanica v Dobrunjah otvorilo svojo letošnjo kolesarsko sezono s cestnimi dirkami na progi Dobrunje - Grosuplje - Krka - Stična - Višnja gora - Dobrunje za prvorazredne ter na progi Dobrunje - Višnja gora in nazaj za juniorje.

V glavni dirki na progi, ki je merila 91 kilometrov, je startalo šest znanih dirkačev iz Ljubljane in okolice, v juniorski skupini pa pet. Zaradi obilnega deževja je bila proga v zelo slabem stanju, razen tega pa je bil na več krajih baš posipan gramoz. Vse do Višnje gore se je držala glavna skupina skupaj, tu pa je imel znani vozač Abulnar defekt, zaradi česar je izgubil tri minute ter sta mu tako ušla Močnik in Gartner, ki sta vozila v ostrem tempu skupaj prav do cilja, kjer se je v ostrem finishu posrečilo tehnično bolj rutiniranemu Močniku, da je prehitel domačina Gartnerja. Rezultati glavne dirke so bili: 1. Močnik (Sava) 2:59:45, 2. Gartner (Ljubljanica) 2:59:45 in ena petinka, 3. Abulnar 3:33. Kljub težki progi in slabemu vremenu so dosegli brzino nad 30 km na uro.

Prav tako dobro so se izkazali juniorji na 62 km dolgi progi, kjer je dosegel prvo mesto Dekleva (Sava) v času 2:20:20. njemu je sledil v razdalji Golob (Primorje) 2:21:40, za njim pa v presledku 6 minut Kosi ter Štefančič in Vitrih. Dirkač Štefančič bi brez dvoma dosegel boljši rezultat, če ne bi imel na Šmarskem klancu zaradi defektne zavore težji padec, pri katerem se je občutno poškodoval.

Pred teniškim prvenstvom dravske banovine za l. 1934

Teniška sekcija SK Ilirije v Ljubljani priredi za binkošti od 19. do 21. maja nacijonalni turnir za teniško prvenstvo dravske banovine.

Teniško igro kot sport goji v Ljubljani samo sportni klub Ilirija, ki si vsestransko prizadeva dvigniti zanimanje za to sportno igro. Za prav za prav maloštevilen krog naše teniške sportne javnosti so turnirji, ki jih prireja SK Ilirija vedno privlačna točka. Višek teniške sezone pa je vsako leto turnir za prvenstvo dravske banovine, ki se vrši izmenoma v Ljubljani in Mariboru. Zadnji turnir se je vršil v Ljubljani leta 1932, na katerem sta dominirala sedanja državna reprezentanta Punčec in Pallada.

Turnir, do katerega nas loči komaj teden dni, se bo začel v soboto ob 16. uri, nadaljeval v nedeljo ob 8. in 15. uri ter v ponedeljek ob 8. in 15. uri. Igralo se bo vse dni do mraka. Vstopnina k turnirju bo za vse tri dni minimalna, ker hoče klub zainteresirati širšo sportno javnost za teniški sport. Opozarjamo zlasti na finalne igre, ki se bodo začele na binkoštni ponedeljek ob 15. uri.

Udeležba na turnirju obeta biti letos zelo močna posebno iz Maribora in po dosedanjih informacijah tudi iz Zagreba in Beograda. V Ljubljani se bo torej zbrala elita jugoslovenskih teniških igralcev, videlo se bo mnogo zanimivih in lepih iger, ki bodo teniški sport v Ljubljani v moralnem pogledu znatno povzdignile.

Za prva, druga in tretja mesta so razpisana prav dragocena darila, ki bodo razstavljena prihodnje dni v eni izmed ljubljanskih trgovin.

ISSK Maribor in SK železničar nastopita danes ob 16.30 na igrišču ISSK Maribora v Ljudskem vrtu ob vsakem vremenu v prvenstveni tekmi. Sodil bo zagrebški sodnik.

Nogomet v Trbovljah. Pretekli praznik je imel SK »Trbovlje« v gostih prvaka Ib. razreda in kandidata podsavezne lige SK Reko, ki je porlegla s 3:2 (2:1). Gostje so predvedli lepo in fair igro, toda pred golom so bili neodločni. Moštvo Trbovlja je kljub oslabljeni postavi napravilo dober vtis. Posebno se je odlikoval Artnak, najboljši mož na polju pa je bil brez dvoma branilec Stane. Tekma je potekla mirno; žal je bil poset zelo pičel. Predtekma rez. Trbovlje: rez. Hrastnik se je končala s 5:1 (1:1).

Celovška »Austria« v Kranju. V Kranju bo danes prva letošnja mednarodna nogometna tekma. Gost je celovška Austria, eno najboljših avstrijskih amaterskih moštev, pri nas posebno znano po svojih uspehih proti vodilnim klubom. Zanimiva bo tudi predtekma, v kateri se bodo srečali Škofjeločani in elita najuglednejših starih še danes slavnih kranjskih nogometašev. Pričetek ob 15.

ASK Primorje (nogometna sekcija). Juniorji ob 15. Ob 16. pa: Starec, Kos, Molk, Petrič, Pišek 1 in 2, Legovič. Šinkovic, Svetic, Klopčič, Caleari, Boncelj 2, Petelin. Ob 17.30 ligino moštvo v garderobi, Slamič sigurno. Reditelji ob 15. na igrišču!

SK Ilirija. Plenarna seja upravnega odbora bo v torek 15. t. m. ob 20.30 v damski sobi kavarne Emona. — **Nogometna sekcija.** Danes ob 15.30 naj se javijo v garderobi za tekmo z Jadranom: Malič Srimšek, Koch, Gogala, Rohaček, Cvirn, Smerdu Oskar, Scagnetti, Primožič, Pečan, Eržen, Bizovičar. Ob 17. pa B moštvo za tekmo z Reko: Živanovič, Dernik, Buljevič, Franzot, Černač, Lah II., Kveder, Kos, Pikič, Hörtner, Aljančič, Bogme, Černe. Obvestite se med seboj! Reditelji naj se javijo g. Neredu: Četron, Perc, Müller, Glusič.

SK Reka. Ob 9.30 naj bodo na igrišču Ilirije juniorji. Kapetan Lukman naj sestavi postavo; popoldne ob 17. pa na istem igrišču: Pikič, Bojan, Nany, Drage, Korle, Dane, Civha, Cankov, Broni, Zinke, Pino.

TSK Slovan. Danes ob 9. na igrišču Mladike v Mostah: Lesica, Žnidaršič, Šavs, Šorn, Smrekar, Batič, Sinček I., Jerančič, Vodišek, Ceglar, Rozman II, Bricelj, Ferkov in Schlegl. Trening tekma z Mladiko. Opremo preskrbi Batič in Ferkov.

SK Svoboda-Ljubljana. Danes ob 8.30 na igrišču Ilirije: Zupet, Kamnikar, Logar, Šmid, Zemljak, Povh, Babnik, Petrič, Vinšek I. in II., Jakše, Samar; blagajna: Dečman in Štrekelj; rezervi: Škerjanc, Ribič; reditelji: Turšič, Dougan, Luzner, Lekše, Červen; stranski sodnik: Drapek. Ista postava mora biti popoldne ob 13.15 pred Delavsko zbornico, kjer bo odhod z avtobusom v Tržič. — V torek ob 20. je klubov občni zbor v Delavski zbornici, ki se ga morajo brezpogojno udeležiti vsi člani.

SK Mars. Danes ob 8.30 morajo biti na igrišču Hermesa: Ivc, Dolinar, Bap, Lili, Zavrl, Jenko, Vrhovec, Novak, Azo, Burger, Bobi, rez Pogačar II, Žigon, Zupančič, reditelji Stražiščar Presker, Vrhovec II., stranski sodnik Strah. — Prv. tekma s Slovanom. — Popoldne ob 15. na igrišču Primorja: Herman, Trček I in II, Drobež Mil., Zlatko, Žigon, Zadnik, Klemenčič, Janez, Janko Povhe, Lojze, Pavle. Oprema v klubovi sobi.

Službeno iz LNP. Popravlja se včeraj pomotoma objavljen sklep glede odigranja prv. tekme Amater - SK Trbovlje. Ker pade letos izbira igrišča na Amater, bo ta tekma na igrišču Amaterja, in sicer — ker popoldne to igrišče ni prosto — dopoldne ob 9.30. Prv. tekme z Rapidom bodo objavljene čimprej. Kot prvi par se bo odigrala tekma Rapid - Celje. Čas in kraj se objavi naknadno.

Službene objave LHP. (Iz seje u. o. 2. maja t. l.). Odobri se razpis društvene štafete TKD Atena za 10. maja. Izjemoma se po čl. 18 tehn. poslov. prav. JLAS dovoli Ateni za 19. maja namesto društvenega propagandni miting; razpis se odobri. Čita se s pravico nastopa 10. maja hazenašica Rutar Vera za SK Korotan. Verificira se prven. tekma Atena : Gorenjc z rezultatom 11:0 (8:0) za Ateno. Za 6. maj se odobri medmestna tekma Ljubljana: Zagreb. Ss. Doberletu se po kaz. prav. Z. h. s. izreka ukor, ker ni oddal sodniškega poročila o tekmi Atena : Korotan (29. IV.). — (Iz seje u. o. dne 9. V.). — Na znanje se vzame prijava Ilirije za prv. tekmo Ilirija : Atena 13. maja. — Dovoli se Iliriji prijateljska tekma proti Ptuju 10. maja v Ptuju. — Na znanje se vzame prijava Gorenjca za prv. tekmo Korotan : Gorenjc 13. maja.

Postani in ostani član „Vodnikove družbe“

Za zdravljenje hemoroidov

RECTO—SEROL

Odpravi takoj srbečico in bolečine. Hemoroidi se naglo zmanjšajo. Zdravniško preizkušeno. Dobiva se v vseh lekarnah. — Zastopstvo: »MIBRA« inž. kem. A. Miljević, Zagreb, Marulićev trg 11.
Oglas registriran pod S. br. 18574/1933.

Vsi klubi se opozarjajo, da bo 10. junija olimpijski dan. Točna navodila za to dobijo klubi pravočasno. Ta dan klubi lastnih prireditev ne smejo prirejati. Klubom se pošljejo tiskovine MFVN za statistične podatke, katere morajo do 31. maja izpolnjene vrniti. Čitajo se s pravico takojšnjega nastopa za Ateno atletinje: Janežič Mara, Šmuc Ica, Šmuc Špela, Šmuc Neta, Šmuc Nana. Za nedeljo 13. maja se določijo prv. tekme: Atena : Ilirija ob 10. na igrišču Atene, Korotan : Gorenjc v Kranju. Rešitev prošnje pods. sod. Versela se sporoči s posebnim dopisom. S posli lahkoatletskega tehnič. referenta se poveri g. Kermavner. Klubi se pozivajo, da pošljejo najkasneje do 25. maja po eno sliko verificiranih hazenašic za centralno kartoteko JSZS. Korotan se poziva, da takoj prijavi prv. tekme, sicer se mu zabranijo.

Zbor lahkoatletskih sodnikov JLAS v Ljubljani. Vsem saveznim sodnikom sporočamo, da mora vsak sodnik brezpogojno sodelovati na tekmovanjih, za katera je delegiran. Brez pismenega opravičila se ne bo opravičila odsotnost in bo dotični predlagan savezu v kazensko postopanje in črtanje iz vrst saveznih sodnikov. Seja odbora v sredo 16. t. m. ob 20. pri Slamiču. Dnevni red: »Prvenstvo države za moštva.«

Vremensko poročilo s Korošice, 11. maja. Pred dnevi je zapadel na staro podlago nov sneg. Jasno, hladno. Smuka sijajna. Kocbekov dom oskrbovan. Zimska markacija iz Luč in s Presedljaja.

Bakrenasto lice — kipeče zdravje!

Solnčenje, kopanje je pred durmi, zato se ne pozabite namazati z **Uran kremo** in se potem izložiti ultravioletnim žarkom. **Uran krema** napravi lice v dveh urah solnčenja bakrenasto zagorelo, a da je pri tem baržunasto mehko, gladko, kakor porcelan. **Uran krema** se dobiva povsod v Ljubljani in izven.
Mala škatlica Din 5.— 4537
velika » » 12.—

Čista svila

Trgovina s čisto svilo

Tyrševa cesta 50

(poleg Sv. Krištofa) sporoča, da so dospeli novi najmodernejši vzorci za letne damske obleke. Cena za 1 m 100% čiste svile od Din 95.- naprej.
4569

Katarje, naduho, emfizem, srčne bolezni

leči **BAD GLEICHENBERG** na Štajerskem (Avstrija).

Edinstveno podnebje, učinkoviti zdravilni vrelci, naravne ogljikovokisle kopelji in inhalatorji, pnevmatične celice. 4471

1834 — ENO STOLETJE — 1934
Zahtevajte prospekte!

RADI VELIKE ZALOGE

PRODAJA

pletenin po znatno znižanih cenah v Tovarniški zalogi

JOSIP KUNC & Komp.

LJUBLJANA
Miklošičeva cesta 32

Želite kupovati poceni? Nudimo ugodno priliko.

Znatno smo znižali cene poletnih damskih plaščev.

Za vsak, do Binkošti, pri nas kupljeni poletni plašč

odobrimo 50 do 100 Din

Izvolite obiskati naše prodajalne

TIVAR

OBLEKE

Kurja očesa

Najboljše sredstvo proti kurjim očesom »Clavèn« je mast

Zaščitni znak — Clavèn — Zaščitni znak

Dobite v lekarnah, drogerijah ali neposredno iz tvornice in glavnega skladišča. Čuvajte se ponaredb!

M. Hrnjak
lekarnar — Sisak.

Celuloidne ščitnike za vrata
dobavlja v vseh barvah in oblikah
Franjo Zrnec,
LJUBLJANA,
Cankarjevo nabrežje 5
Zaloga celuloida v ploščah
3169

ki krepi in zdravi
ŽELODEC
edini proizvajalec
LOVRO SEBENIK
Ljubljana VII

Uspeh za uspehom
žanje, kdor se ob vsaki priliki poslužuje
»Jutrovega« malega oglasnika!

Poletna moda

Lahki platneni kombinirani čevljčki, globoko izrezani v raznih barvah. Za počitnice in izlete nenadomestljivi.

49.-

»Haway« sandale.
Letošnja moda svetovnih kopališč. Za plažo in jadranje potrebne vsaki dami.

Udobni platneni čevljčki v vseh modnih barvah. Kombinacija barv odgovarja vsaki poletni obleki.

Bata

Sprejme se samostojen
KORESPONDENT
ki obvlada slovensko in nemško korespondenco in ki je uren stojepisec in stenograf v obeh jezikih. Absolventi Trgovske akademije imajo prednost. Ponudbe pod »Tempo« na oglasni oddelek »Jutra«. 4570

ZA PREDELNE STENE
porabljajte samo
„FEER" PLOŠČE!
Z zakonom zaščiteni domači proizvod.
Dobavlja po najugodnejših cenah
FEER INDUSTRIJA, LJUBLJANA
Tyrševa cesta 55. Telefon 33-82

POMANJKANJE MOČI

Razkrojeni živci povzročajo utrujenost in nervozna stanja depresije, kakor tudi predčasno pomanjkanje najboljših moči. Znanemu učenjaku, zdravstvenemu svetniku dr. Magnusu Hirschfeldu se je posrečilo na podlagi temeljitih preiskav tekom več desetletij sestaviti preparat, ki odpravlja take motnje. Ko so

„TITUS-PERLEN"

kakor se imenuje ta preparat, praktično preizkušali skozi nekaj let, je izročen sedaj javnosti. »TITUS-PERLEN« je preparat z zajamčeno vsebino hormona v standardizirani obliki, ki vrača moč. »TITUS-PERLEN« se izdelujejo pod stalno kontrolo instituta za seksualno znanost.

Zastopnik: mag. farm. Drag. Kajzer, tt.

COSMOCHEMIA - ZAGREB 105
Smičiklasova ulica 23

DOBIVA SE V VSEH LEKARNAH

Oglas odobren od ministrstva soc. pol. in nar. zdravja štev. 2.192 od 16. januarja 1963.

Gospodarstvo

Gospodarske vesti

= *Novo vodstvo mariborskega trgovstva.* V torek zvečer se je konstituirala nova uprava Združenja trgovcev za mesto Maribor. Za predsednika je bil izvoljen g. Ferdo Pinter, veletrgovec v Mariboru, za podpredsednika pa Miloš Oset, prav tako veletrgovec v Mariboru. Naslednji dan se je vršila predaja poslov novi upravi. Predaji je prisostvoval tajnik Zbornice za TOI dr. Pless, ki se je ob zaključku v imenu zbornice zahvalil g. Vilku Weixlu za njegovo 15letno nesebično in požrtvovalno delovanje v prospeh in v zaščito mariborskega trgovstva. Izjavil je obenem prepričanje, da bo združenje pod vodstvom agilnega in splošno znanega gospodarskega in nacionalnega delavca g. Pinterja znalo tudi v bodoče uspešno branili interese mariborskega trgovstva.

= *Gibanje indeksa cen.* Narodna banka je izdala indeksne številke za mesec april, ki kažejo, da je od marca na april splošni indeks cen ponovno *popustil za 0.3 točke in znaša sedaj 63.0 točke* nasproti 66.3 v lanskem aprilu. 66.1 v predlanskem aprilu in 75.5 v aprilu 1931 (1926 = 100). Naš nivo cen na debelo je torej letos nižji, nego je bil lani in prejšnja leta. Od posameznih delnih indeksov cen kaže indeks cen rastlinskih proizvodov padec za 2.3 točke, od 54.4 na 52.1 (lani v aprilu 62.1). Indeks cen živine in živinskih proizvodov se je dvignil za 1.4 točke od 55.3 na 56.7 (lani 56.2). Indeks cen mineralnih proizvodov je ostal na nespremenjeni višini 83.7. Prav tako se ni bistveno spremenil indeks cen industrijskih izdelkov, ki se je dvignil le od 69.2 na 69.3 (lani 72.7). — Indeks cen glavnih izvoznih predmetov se je dvignil od 58.1 na 59.2 (lani 57.6), indeks cen glavnih uvoznih predmetov pa od 71.8 na 72.4 (lani 76.1).

= *Pohištvo in stanovanjska oprema* bosta na XIV. ljubljanskem velesejmu (od 30. maja do 10. junija) nameščena v vsem paviljonu E in v polovici paviljona F, kar obsega skupaj preko 1500 m² razstavnega prostora. Razstavilo bo nad 70 tvrdk iz vseh krajev Slovenije, zlasti pa iz Št. Vida nad Ljubljano in okolice. Pohištvo, ki bo razstavljeno je solidno in najskrbneje izdelano po osnutkih arhitektov v vseh varijantah in cenah. Vsak razstavljalec jamči za svoje izdelke. Preden se odločite za nakup, si oglejte pohištveno razstavo na velesejmu.

= **Pražarna in kemična tovarna d. d.** v Celju bo imela t. m. svoj redni občni zbor, na katerem se bo sklepalo o znižanju delniške glavnice od 1,000.000 na 50.000 Din na ta način, da se za 20 starih delnic izda ena nova, potem pa da se takoj zopet zviša delniška glavnica od 50.000 na 1 milijon z izdajo polno vplačanih novih delnic.

= **Škoda zaradi suše.** Kakšen obseg je dosegel zavzela škoda zaradi dolgotrajne suše, zlasti v Vojvodini, se ne da preceniti. Vesti iz naših žitorodnih predelov so večinoma zelo pesimistične. Kakor je podoba, je del posevkov propadel. Zlasti neugodno se občuti okolnost, da je letos vegitacijska perioda prej prišla nego druga leta in je zaradi tega v mnogih krajih pšenica odcvetela ter bo dozorela že do konca maja, seveda s slabim donosom. Po vesteh iz južnih krajev, je po 2 do 3 mesecih suše v petek prvič deževalo, zlasti v okolici Beograda in v Srbiji dočim je bil v severnem delu dunavske banovine dež le kratkotrajen in ne bo zadostoval, če ne bo novih padavin.

= **V trgovinski register sta se vpisali** naslopni tvrdki: »Resa«, trgovina z mešanim blagom, družba z o. z. v Ljubljani (osnovna glavnica 200.000 Din; poslovodje Remih Martin, trgovec v Zgor. Šiški in Samida Mihael, trgovec v Ljubljani); »Venus«, Jerala Fran, trgovina s parfumi, kozmetičnimi sredstvi, galanterijskim blagom ter fotografskimi in higienskimi potrebščinami v Ljubljani.

Borze

Devize.

Curih. Pariz 20.3525, London 15.76, Newyork 207.75, Bruselj 72.0250, Milan 26.28, Madrid 42.2025, Amsterdam 208.9250, Berlin 121.70, Dunaj 57.50, Stockholm 81.25, Oslo 79.20, Kobenhavn 70.40, Praga 12.84, Varšava 58.30, Bukarešta 3.05.

Blagovna tržišča

ŽITO

+ **Chicago**, 12. maja. Začetni tečaji: **Pšenica:** za julij 86.875, za september 88.25; **koruza:** za julij 49.50, za september 51.

+ **Winnipeg**, 12. maja. Začetni tečaji: **Pšenica:** za julij 71, za oktober 72.50.

+ **Novosadska blagovna borza** (12. t. m.) Tendenca nespremenjena. Promet srednji. **Pšenica:** baška, okolica Novi Sad, srednjebaška, gornjebaška, sremska in baška poliska 122.50 — 127.50; okolica Sombor in gornjebanatska 120 — 125; baška ladja Tisa 127.50 — 132.50; južnobanatska 117.50 do 122.50; baška ladja Begej 125 — 130. **Oves:** baški, sremski, slavonski, banatski 70 — 72. **Koruza:** baška, sremska in baška okolica Sombor 78 — 80; banatska 74 — 76; ladja Begej 80 — 88; ladja Tisa 72 — 74. **Moka:** baška, banatska »0g« in »0gg« 195 — 215; »2« 175 — 195; »5« 155—175; »6« 135—155; »7« 95 — 105; »8« 90 — 97.50. **Otrobi:** baški, sremski 78 — 90; banatski 75 — 76; baški ladja 85 — 90.

VINO.

+ **Vinsko tržišče v dravski banovini in drugo** (12. t. m.) Vinska trgovina je ostala na stopnji preteklega tedna. Prodaja in kupuje se le, kolikor je neobhodno potrebno. Zahtevajo se pretežno cenejša vina od 4 do 5 Din, le da so čista, stanovitna in zdrava. Mnogi gostilničarji namreč ne marajo zvišati cene v svojih obratih, boječ se pešanja že tako slabega konzuma. Za finejša sortirana vina se zanimanje zaradi visokih cen vedno bolj ohlaja. Ker so cene tudi v drugih banovinah prilično porasle, je dovoz iz Hrvaške in Dalmacije občutno ponehal. Za banatska vina pa na poletje ni posebnega interesa, čeprav je cena banatskim vinom spet nekoliko nazadovala.

Modni kamgarn sportni ševjot za fine obleke
Velika izbira
Ugodne cene
R. MIKLAUC
Pri škofiji, Ljubljana
2172

ZAHVALE
ZAVAROVANJU

KARITAS

Za izplačila zavarovanih vsot po umrlih svojcih se zahvaljujejo:

Aleš A., Rašica, št. Vid nad Ljubljano
Rakuša M., Hercegnovi,
Kermat I., Limbuš,
Kolerič J., Rožengrund,
Galičin A., Vuzenica,
Nerat Franc, Košaki,
Preindl Feiertag Franc, Krihenberg,
Frece Janez, Terezija, Bukovje,
Šmid Alojzija, Kamnica,
Sekavčnik Franc, Slovenjgradec,
Habjan Jože, Ljubljana,
Fekonja Fr. Ana, Dražen vrh,
Križnič Alojz, Roza, Maribor. 4575

PROVIZIJSKI
zastopnik

za celo Slovenijo, ki potuje z avtom se išče za veliki špecerijski predmet. Natančne ponudbe samo dobro upeljanih z lastnim avtomobilom potujočih zastopnikov je nasloviti pod šifro I. F. K. 500 na upravo lista. 4560

BIRMANSKA DARILA

NIZKE CENE

VELIKA IZBIRA

KUPITE DOBRO IN PO NIZKIH CENAH PRI
H. SUTTNER — LJUBLJANA 5
PREŠERNOVA ULICA ŠT. 4, POLEG FRANČIŠKANSKE CERKVE
CENIK ZASTONJ IN FRANKO.

ZAHVALA

Za mnoge dokaze iskrenega sočutja in sožalja, ki smo jih prejeli ob priliki izgube našega nad vse ljubljenega soproga, zlatega ateka, sina, brata, svaka in strica, gospoda

Koželj Karla

trgovca in posestnika

izrekamo vsem prisrčno zahvalo. Kakor za poklonjene vence in cvetje, posebno pa se zahvaljujemo čast. duhovščini, gg. zdravnikom in čč. sestram za ves trud in tolažbo v času njegove bolezni. Nadalje Društvu Gremija trgovcev, gasilskemu, pevskemu in godbenemu društvu ter vsem, ki so spremili blagega pokojnika na zadnji poti.

Rekvijem za pokojnega se bo pel v petek, dne 18. maja t. l. ob ½6. zjutraj v župni cerkvi v Tržiču.

Tržič, dne 12. maja 1934. 4571

Žalujoča soproga z otroci in ostalo sorodstvo.

Kraljestvo mode

Tričetrtinski plašč

Čim so se na modnem obzorju prikazala tričetrtinska ogrinjala, so vsi modni krogi zaslutili velik modni uspeh, kajti zdelo se je, da še nikdar niso elegantne žene sprejele kake nove ideje tako brez ugovarjanja, kakor to pot. Mnoge so se sicer vpraševale, da-li jim bo krajše ogrinjalo v polni meri nadomestovalo plašč, ki pokriva celo obleko? Toda moda je moda, in danes so se že vse dame sprijaznile z dejstvom, da jim gleda izpod ogrinjala dobršen kos obleke — še več — nova zamisel se jim zdi posrečena, originalna in last not least — izredno mladostna!

Že danes posveča moda paletoju izredno mnogo pozornosti in če pojde tako naprej, se bo »tričetrtinsko« ogrinjalo v najbližnji bodočnosti premaknilo prav v središče modnega sveta in vsi drugi modeli: jutranje, popoldanske in večerne obleke, krila, bluze in klobuki se bodo vrteli okrog paletoja v tolikšni odvisnosti, kakor se suče zemlja okrog solnca.

Najbolj pereče modno geslo je torej paletot, ali če hočete drugače: tričetrtinski plašč, ki zopet ni nič drugega, kakor dolga jopica!

Prav za prav poznamo samo dve bistveno različni vrsti paletojev — eni so ravno in tesno prikrojeni, drugi pa so široki in zvončasti. To razliko opažamo prav tako pri dopoldanskih, torej sportnih komadih, kakor pri elegantnih popoldanskih modelih.

Kakor plašč, se mora tudi paletot prilegati k svaki obleki in zato moramo biti pri izberi barve in tvoriva jako oprezni. Za štrapacne kose je najbolj primeren srednjemoder ali rjav ton, dočim so popoldanski modeli najbolj elegantni v črni ali lepi sivi barvi

Dopoldanski paletot je izredno preprost in navadno niti ovratnika nima. Učinkoviti so grobo prešiti robovi, ki povdarjajo gladko in ravno linijo modela. Dva lesena gumba zapenjata tak plašč, ki je prav zaradi svoje enostavnosti izredno eleganten (1. skica).

Zvončast paletot vidimo na drugi skici. Dočim smo si prvi model zamišljali v barvi velblodje dlake, si zvončasti paletot najlepše predstavljamo v lepi, modri barvi. Široki reverji, veliki žep in izredno široki kroj ustvarjajo dovršen celotni učinek. Ogrinjalo te vrste nosimo preko decentno vzorčaste svilene obleke ali pa v zvezi s krilom in bluzo. Sem spada tudi elegantno preprosti klobuk z napol širokimi krajci.

Tudi pri popoldanskih paletojih ločimo ravna, tesna ogrinjala z malim kapom (3. skica) od širokih, zvončastih modelov. Na zadnji skici vidimo tak model s slikovitim šalom, ki izhaja iz kroja samega. Napol dolgi rokavi so okrašeni z dolgodlakim krznom, ki ustvarja posebno pikanten kontrast v poletni modi.

MILOSTIVA

Vaš kremeni plašč čez pole je najskrbneje konzervira tvrdka

L. ROT, Ljubljana, Mestni trg štev. 5

Obenem ustega tekom poletja za polovično ceno popravi in modernizira. Plačljivo šele jeseni pri prevzemu

Opora za cvetlice

s pisano pobarvano, izrezljano figuro iz mehkega lesa so vesele in originalne ter poživijo vsako cvetlično gredo ali cvetlični lonec. Izdelamo jih lahko doma brez posebnega truda

Ročna dela v baročnem slogu

so že zaradi zanimivega študija, ki ga od nas zahtevajo, jako poučna in tudi zabavna. Saj nas dolgi poletni dnevi naravnost silijo k ročnemu delu in seveda je mnogo bolj priporočljivo, če se ukvarjamo z delom, ki ima umetniško vrednost, kakor da bi zapravljali čas z brezpomembnimi malenkostmi. Danes moremo že kupiti predloge s pristnimi baročnimi vzorci, v katere potem z iglo vdelujemo kleklan ali kvačkan trak. Tak prt po starinskih vzorcih služi v okras tudi modernemu stanovanju bolj kakor pa kako »moderno« ročno delo, ki je moderno pač le od danes na jutri.

Zdravniška posvetovalnica

Sonja. Mehki šankar je še najmanj nevarna spolna bolezen, ki se primeroma lahko zdravi. Pojdite čim prej k zdravniku, če morete k specialistu, da se hitro pozdravite in da se preprečijo komplikacije, ker v tem primeru bi morali v bolnico. — **M. St.** Vaša dodatna pojasnila ničesar ne izpremene našega prvotnega nasveta in ga samo pojasnjujejo. V splošnem bo za vas bolje, da se ogibate težkih telesnih naporov. — **M. M.** 1. Da imate oči vedno malo rdeče, mora biti seveda kak vzrok, mogoče je ta pojav v zvezi s kakšnim notranjim obolenjem. Zdravniška preiskava bi bila torej potrebna. Umivajte si jih vsak dan s kameljčnim čajem in nosite pri močni svetlobi temne naočnike. 2. Zavisi popolnoma od kakovosti kože, vendar masaža ne more nikdar škodovati. 3. Na to vprašanje je že odgovoril zdravnik, ki je osebo preiskal. — **Milka.** Najboljše sredstvo, da se preprečí izpadanje las, je smotrena nega lasišča, ki obstoji v glavnem v rednem umivanju kože. Presledki zavise od tega, koliko časa rabi lasišče, da postane zopet mastno. Za umivanje naj se uporablja milni spirit ali pa žvepleno-katranovo milo. Umivanje se lahko kombinira z masažo in obsevanjem.

Kopalci in turisti!

Uporabljajte proti mrazu in vetru kakor tudi za solnčenje

dr. Kmetovo mazilo

IN OLJE. — Dobi se v vseh lekarnah in drogerijah po 10 Din.

Negovanje kože v kopalni seziji

Koža je občutljiv in kompliciran organ, ki je v tesni zvezi z notranjostjo. Nekateri slabi uspehi kozmetičnega negovanja izvirajo samo iz tega, ker ljudje ne poznajo svoje kože. Lahko se zgodi, da kakšno sicer neškodljivo sredstvo, katerega mnogi z uspehom uporabljajo, drugi ne prenesejo in koža ga odkloni s težkim vnetjem. Znanstvena kozmetika je danes v stanju dognati, proti katerim tvarinam je koža občutljiva. Pri izberi sredstva za negovanje kože igra veliko vlogo tudi podnebje.

Kožo, ki je izpostavljena soncu in vetru, je treba drugače negovati kakor kožo, ki lahko prenaša hladno in vlažno podnebje. Preveč sonca lahko škoduje in šele nedavno so odkrili bolezen Berloque, ki obstoji v tem, da se po intenzivnem sončenju pokažejo rjave lise, ki nastanejo zaradi uporabe parfumov pri sončenju ali pa sličnih tvarin, ki vsebujejo v alkoholu raztopljene alkoholične tvarine. Da koža vsled tvorbe rjavkastih barvil potemni, ve danes vsakdo. Rjavi pigment je obrambno sredstvo kože. Senzacionalno pa zvenijo najnovejša domnevanja, da se žareča energija sonca potom pigmentacije spremeni v biološke energije. Sončenje se sme le polahko začeti. V začetku je bolje, da se pri sončenju pregiba, ker je tako vpadni kot žarkov na telo manjši kakor pri ležanju. Bližnja vodna površina bistveno poveča žarenje. Rjava koža potemni hitreje kot bela in služi kot filter za svetlobo in toploto, medtem ko bela koža pordeči in reagira z vnetjem. Priporoča se, da se v začetku izpostavi koža bolj dnevni svetlobi in se potem šele preide na splošno sončenje. Tako bo postala koža rjava, mehka in elastična. Za kožo pri kopanju je najboljša temperatura vode 18 stopinj C. V početku nastane brezkrvnost, koža pobledi in se ohladi, kmalu pa povzroči povečani krvni obtok prijetni občutek toplote. Pri daljšem plavanju je dobro, da se koža namaže z mastjo, sicer se rada zmehča in odda preveč toplote. Velika prednost plavalnega sporta za kožo obstoji v tem, da tu izostane premočno potenje, ki je v vseh drugih sportih neizogibno. Vedno bolj se udomačuje priporočljiva navada, kožo pred zračno in sončno kopeljo z mastjo namazati. Najboljše in najcenejše sredstvo je še vedno čisto olivno olje, vendar mora biti najboljše kakovosti.

Čitajte tedensko revijo „ŽIVLJENJE IN SVET“

Radio

Nedelja 13. maja

LJUBLJANA 8.15: Poročila. — 8.30. Telovadba (Pustišek). — 9.: Versko predavanje (dr. G. Rant). — 9.15: Prenos cerkvene glasbe iz frančiškanske cerkve. — 9.45: Plošče — 10.: Trbovlje (M. Mrzel) — 10.30 Vokalni solistični koncert g. Julija Betetta s spremljevanjem radijskega orkestra. — 11.15: Slovanska glasba radijskega orkestra. — 12.: Čas, odlomki opere »Prodana nevesta« na ploščah. — 16.: O govedoreji (inž. Wenko Boris). — 16.30: Ljudska igra »Reka« (Halbe), dramski odsek »Sloge«. — 17.30: Judenburg II. (Davorin Ravljen). — 20.: Koncert pevskega društva »Tabor«. 20.45: Radijski orkester. — 22.: Čas, poročila. 22.20: Reproducirana plesna glasba.

Ponedeljek, 14. maja

LJUBLJANA 12.15: Bolgarska glasba na ploščah. — 12.45: Poročila. — 13.: Čas, španske pesmi na ploščah. — 18.: Gospodinjska ura: Garderoba praktične gospodinje (ga. Skalicky). — 18.30: Rudniške katastrofe (Rudolf Kresal). — 19.: Radijski orkester. — 19.30: Zdravniška ura (dr. Magajna). — 20.: Prenos opere iz Zagreba. V odmoru napoved časa in poročila.

BEOGRAD 16.30: Koncert orkestra in solistov. — 19.: Pesmi. — 20.: Prenos opere iz Zagreba. — Lahka glasba. — ZAGREB 12.30: Plošče. — 17.: Koncert godalnega tria. — 20.: Prenos opere »Rusalka« iz gledališča. — Godba za ples. — PRAGA 17.45: Vijolinski koncert. — 19.10: Godba na pihala. — 20.10: Pesmi iz Bratislave. — 20.35: Dnevna kronika v pesmih. — 21.05: Orkestralen koncert. — 22.30: Plošče. — BRNO 19.10: Lahka glasba na ploščah. — 20.10: Koncert godbe na pihala. — 21.05: Prenos koncerta iz Prage. — VARŠAVA 18.10: Virtuozi na jazzovih instrumentih. — 20.02: Orkestralen koncert. — 21.15: Simfoničen koncert. — 22.: Lahka in plesna muzika. — DUNAJ 12.: Lahka godba orkestra. — 16.10: Koncertna ura. — 17.05: Iz zvočnih filmov. — 19.10: Slepi skladatelji. — 20.35: Arije in dueti. — 22.25: Jazz. — BERLIN 18.30: Klavirski koncert. — 21.: Glasba 18. stoletja. — 22.20: Zabaven program. — KÖNIGSBERG 18.25: Beethovnove klavirske skladbe. — 19.30: Moderna glasba. — 21.: Veder program. — 22.30: Lahka godba orkestra. — MÜHLACKER 18.: Pevski koncert. — 21.: Večer koračnic. — 22.40: Komorna glasba. — 23.: Orkestralen koncert. — 24.: Lahka glasba. —

Torek, 15. maja

LJUBLJANA 11.: Šolska ura: O aeroplanih in zračnem prometu (Svetozar Hribar) — 12.15: Orkester balalajk in mandolin na ploščah. — 12.45: Poročila. — 13.: Čas in plošče. — 18.: Otroški kotiček (Manca Komanova). — 18.30: Predavanje odbora za zaščito mesta pred nevarnostjo napadov iz zraka. — 19.: Vodilni možje češkoslovaškega Sokola (Poharc Janez). — 19.30: Naša ameriška emigracija (Tone Seliškar). — 20.: Glasbeno predavanje: Stališče skladatelja Smetane (prof. Marjan Lipovšek). — 20.30: Češka glasba: 1. radijski orkester, 2. vokalni solo gdč. Vide Rudolfove. — 22.10: Čas, poročila. — 22.30: Angleške plošče.

BEOGRAD 16.30: Plošče. — 19.: Lahka glasba. — 20.: Večer Smetanove glasbe. — 21.: Slušna igra. — 22.40: Plesna glasba na ploščah. — ZAGREB 12.30: Plošče. — 17.: Koncert godalnega tria. — 20.15: Pevski koncert. — 20.45: Orkestralen in klavirski koncert. — 21.15: Plesna glasba. — PRAGA 19.25: Klavirske skladbe. — 20.05 Pevski kvartet. — 21.15: Orkestralen koncert iz Mor. Ostrave. — 22.30: Plošče. — BRNO 19.25: Češke in šleske pesmi. — 20.05: Komorna glasba. — 20.30: Prenos iz Prage. — 21.15: Italijanske arije in pesmi. — 21.35: Klavirski koncert. — 22.30: Plošče. — VARŠAVA 20.05: Prenos operete »Orlov«. — 22.30: Godba za ples. — DUNAJ 12.: Lahka glasba. — 17.30: Glasbeno literaren program. — 19.30: Prenos opere iz gledališča. — 22.30: Plesna muzika. — BERLIN 19.25: Narodne melodije. — 20.15 Straussova in Lannerjeva klasična plesna glasba. — 21.: Slušna igra. — 21.20: Berlinski filharmoniki. — 21.30: Svet brez papirja. — 22.20: Lahka in plesna muzika. — KÖNIGSBERG 19.: Lahka glasba. — 20.15: Program iz Berlina. — 22.30 Lahka glasba. — MÜHLACKER 18.45: Francoska operna glasba. — 20.15: Program kakor v Berlinu. — 21.: Barberinini plesi. — 22.50: Komorna glasba. — 24.: Nočni koncert. —

CRIKVENICA

morsko kopališče na Jadranu. 4 m pol ure vožnje od Zagreba (via Plase). Redne avtobusne vožnje s postaje Plase. Največja peščena plaža. — Razne atrakcije. Celodnevno kopanje Din 3·—. 30 hotelov in pensionov. Popolna oskrba že od Din 60·— naprej. Zahtevajte prospekte od KOPALIŠČNEGA POVERJENSTVA in poedinih hotelov

Hot **THERAPIA** 200 postelj, družabni prostori, dancing, tenis
Nabr. hot **MIRA-ARE** v zimi 1934 novo renoviran, topla in hladna tekoča voda
Dom **Dr SEIDL** 50 sob s tekočo vodo, kopalnice, dietična kuhinja
Hot **ESPLANADE** nasproti plaži in parku, komfort, tekoča voda
Hot **SLAVIJA** 25 modernih sob s tekočo vodo
Hot **EDEN** nova zgradba ob plaži, krasen položaj
Hot **CRIKOVIĆ** prvorazredna hiša nasproti kopališča in parka Odlikovana kuhinja
Pens **VILA RUŽICA** 35 sob, nasproti plaže.
Pens **ADRIA** prekrasna in mirna lega Pod istim vodstvom kot Miramar, THERAPIJA
Pens **WIEN** nova zgradba čez pot h kopališču tekoča voda.
Hot **CRIKVENICA** blizu luke Moderno urejene sobe
Hot **LIBURNIA** nasproti kopališča v bližini parka, moderno opremljene sobe
Hot **IVANČIĆ** blizu luke in kopališča, tekoča voda
Pens **JULIJANA** 15 lepo urejenih sob, lastno kopališče pred vilo
Pens **ZELENGAJ** tik ob morju in peščene plaže
Pens **TRIGLAV** nova zgradba nasproti parka, v bližini pristanišča
Pens. **DANICA** krasna mirna lega, lastno kopališče pred vilo.
Pens **MORAVA** zvrstna in mirna meščanska hiša, cene solidne
Rest **GJURAŠIN** moderno urejena nova zgradba, tekoča voda
Rest **EVROPA** mirna meščanska hiša čez pot v park
Rest **HRVAT** v bližini pristanišča.
Gost **CENTRAL** solidna meščanska hiša blizu pristanišča

Nadalje gostilne
ILIRIJA, VINODOL IN SLOVENAC

Domač izdelek je pralni prašek „PERION“

Poizkusite z njim oprati svoje perilo in zadovoljni boste. Perilo bo snežno belo in ne bo izgubilo na svoji trpežnosti.

VEDNO IN POVSOD SAMO: »PERION«.

Križaljka „JS“

Besede pomenijo:

Vodoravno: 1. mladinska revija, 3. ladjedelna naprava, 5. kemijska kratica, 7. francoski spolnik, 9. polovica oaze, 10. latinski zaimek, 11. jv, 12. kratica, 13. latinski predlog, 14. kemijska kratica, 15. kratica, 17. ploskovna mera, 18. kemijska kratica, 19. pouk, 20. sredozemski otok, 21. jugoslovenska reka, 22. medmet, 25. oš, 27. nemški zaimek, 28. ujeda, 30. grška črka, 31. bh, 32. glej 13., 33. francoski dvoglasnik, 34. ovijalka, 35. kazalni zaimek, 36. kratica, 37. veznik, 38. prislov, 39. tema, 42. osebni zaimek, 43. latinski predlog, 44. osebni zaimek, 45. belo (turško).

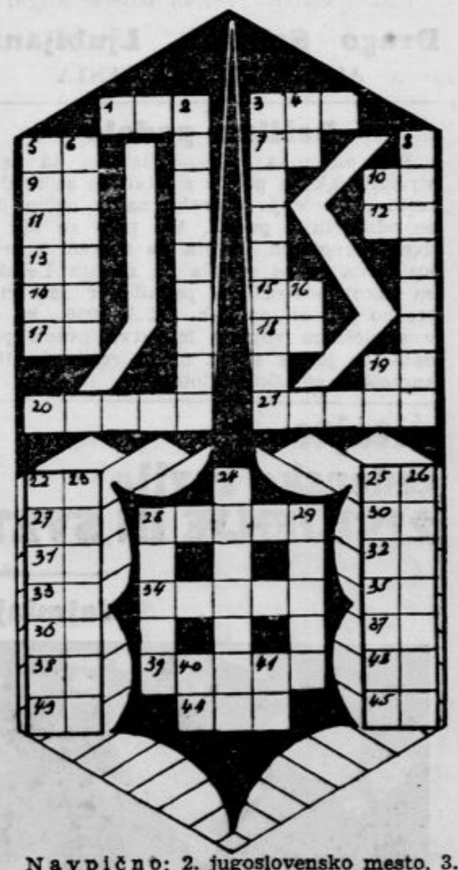

Navpično: 2. jugoslovensko mesto, 3. jugoslovensko pristanišče, 4. osebni zaimek, 5. črnogorska reka, 6. zgodovinska oseba, 8. jadransko mesto, 10. kratica, 16. osebni zaimek, 19. nada, 22. jugoslovenska podmornica, 23. starogrški učenjak, 24. kraj v Dalmaciji, 25. istrsko letovišče, 26. jugoslovenska vojna luka, 28. največje jugoslovensko pristanišče, 29. tibetska prestolnica, 40. kratica za ameriško državo, 41. glagolska oblika.

Rešitev križaljke „Bikoborba“

Navpično: 1. Bikoborec, 2. Salo, 3. Kreta, 4. žamet, 5. Emil, 6. Madrid, 7. Trema, 8. Ro, 10. Ve, 12. Sit, 14. Maj.

Vodoravno: 2. SK, 4. žare, 6. Metuzalem, 8. Ra, 9. Motiv, 11. Odsev, 13. Ale, 15. Rim, 16. Oto, 17. Kapitan.

Čemšeniški list

Tu je kapelica in odtod gledam v zagorsko dolino. Vidim skalnata vrata Rigel nad Savo, na desni malovrško gozdnato rebar do runjaste glave nad Držinami na prelomu v ozko savsko strugo, na levi pa strmo naročje Trato, ki je kakor pručica v kumljanske rajde. Sredi svežih nabrežij nekdanjega Panonskega jezera dno doline, zgarana dlan s cestami in železniškim tirom, Zagorjem na hribčku, Dolenjo vasjo in tikoma spodaj Toplice. Vse mirno in spokojno, s pritajenim mrmranjem uklenjenih ljudi. Solnce je dolincem previsoko . . .

Za menoj neodkrit svet, v bližnji bodočnosti močno moderen, ker je skoro nepoznan večini vedno nemirnih duhov, ki jim pravimo turisti. Pot gre navzgor mimo kupčka s cerkvico. Vine. Nekoč oblagodarjeno z vinogradi, pa so se nekaj sprli z ljubim Bogom in jih je razdelil s strelo in nevihto; odplavilo je rodovitno prst in zdaj raste bukovje. To je seveda pravljica . . Pot je že položena po grebenu, odkoder vidiš vasi, prijetne: Rove in Kotredež, zadaj, v nebo pripeto pa Sv. Planino vrh ostrega grebena in 1131 metrov visoki Javor.

Naše dolinice in hribčki niso, da bi se obregnil ob nje rekordavzar, so kakor staro vino, ki ga uživaj počasi in s pametjo. Tudi pri nas so močno pravljične dolinice, samevajoče hišice v lazu, v cerkveno tišino uglašeni gozdiči, zasanjane vasice med sadnim drevjem, lepo, spokojno. Vse to je tukaj, še ni moderno. Kakor nevesta, ki bi se rada pokazala. Človek gre dalje in vidi kaj drugega. Tamle so Zavine: skromna narodna »vižica« z vodnjakom, dehtečimi hlevi in kravjim žuborenjem, klepetec seveda klepeče, čebela brenči, na oknih slovenke in vodenke, za nageljem par radovednih oči, brez človeka na vasi, ukleto. Greš naprej do Boltije, kjer te oblaja sitno kuže in vidiš v drugo stran sveta, dolino holmov in hišic na samoti. Na vrhu je Sv. Gora s konkurenco Kumom. Čolnišče je zdaj v grapi. Mali vrh se kar naprej podira, ves je že razklan.

Gamberk je razvalina. Na tretjini pota. Krčevito se drži kopastega hribčka z malo pristavico v podnožju. Nekdanja last Valvazorjevih. Preteklost. Zlomljen čas. Kako bi se zgrozila gospa Levicka, ko bi vedela, kdo gospodari bahavi podrtiji. Potomka žene, ki je pomivala grajske sobane. Pot se prijetno vije naprej.

Prikaže se ogromen skavtski šotor. Dva tisoč metrov dolg, gol in strm. Ah, to je Čemšeniška planina! Južno pobočje je torej strmo, zdrkno in brez šopa grmovja, zarezano s hudournikovimi jarki. Po vrhu raste skromno grmovje. Kosci morajo natekniti krampižarje, ko o Velikem šmarnu pozvoni od sv. F[illegible]oža planinskim košenincam. Tu so [illegible]ki Znojilcev, Razlačanov, Jesenovcev in drugih. Vasi so pa spodaj v planinskem vetru, daleč od sveta. V sedlu jaše sv. Lenart v Savinjsko dolino mimo krvave razvaline Ostrovca Veronike Deseniške. To je celo znamenito!

Zgodaj zjutraj si utegnil srečati čemšeniško Ančko s košem in starimi nogami v izhojenih sandalcih. Doma je povsod v tehle vasicah, kjer ima pri gospodinjah izgovorjene putke, peteline za dolince, pri bogcu pa še zadnje kilometre življenja in pa skromen kotiček, odkoder bo skozi linico gledala v zelene brege. Ko bo umrla, bodo ljudje rekli, da je eden ali ena manj v fari.

Oglaša se zvonenje v blažen, mrtvaško miren svet. Najprej Sv. Gora kakor crlenk brušene čaše. Sv. Planina, Izlake, Zabrezje pa klepetavo: pušeljce, pangeljce . . . Sv. Primož, Št. Gothard. Slednjič zaškriplje v nosilcih težki čemšeničan — »Tedeum« teh bregov.

In zdaj Čemšenik sam za ovinkom. Malo je tako prijetnih prostorčkov. Spodaj so mrzle in z divjačino bogate grape, zgoraj se pa tišči vasica kakor trop ubeglih sredi morja.

Zhemschenik — stoji na izglodani deščici. Tu je pokopana ena zadnjih lastnic Gamberka, Julijana Pegerič, umrla 1835. Pri Vofarjevih je stanoval grajski oskrbnik-Hofherr, odtod ime. Dvorazredna šola, »salon za prireditve«, peščica prijetnih belih domov s kurami in ostalim Zoo.

Pri Kolencu. »Zdravi! Ste vi gospod Kolenc?« »Nak! Gospod nisem, Kolenc pa.« — Povedal bi nam marsikaj, ali tare ga putika. Sedem let je bil za organista in na sv. Ane dan hodil pet na Gamberk. Lepo je bilo za [illegible] čase. Učitelj Šerak je kupil grad! [illegible]ko so ga takrat cukali! Njegov oče je bil poleg, ko so se kmetje spuntali in vdrli v grad. Zajemal je kar iz škafa, ohoho, vinček je bil vražje dober. Potem so pa vojaki pijane polovili, le oče je ušel na kozolec.

»Glejte ga, Korle!« — Korle pride vedno pravi čas. Užitkar in šaljivec. Majhen, rdečeličen možaček. Ustavi se in klobuk v roke. Pogleda z motnimi očmi, na lepem napihne lica in zabrunda triglavsko koračnico. Pa kako! Lica-bas. Dolge brke — levo, desno stopaj! Jedan, dva. Iz želodca in ram streljajo bombardoni, kriče trompete ,iz nosa flavte, izza zob bobni. Tratatata, čin, bum! kakor parada. Navdušeno koraka in se z gromovitim »bum« ustavi. Potem pa z debelim glasom: »Gospod, dajte siromaku kakšno kronico, eh, dinarček.« čin, čin, bum, od kraja. »Bataljon marš!« Domisli si, da je general. »Bataljon, stoj! Vojska odstopit. Gospodje častniki k meni . . . Vi, gospod kapetan. Vaši ljudje so sijajni . . . Poročnik! Več discipline v četo . . . Gromska strela, pod-poročnik! Ljudje so sami, donnerwetter, veterinarji! Odstopit! . . . Narednik! Na-rednik! V vašem vodu so skakale žabe. Škan-dal za vojsko! Jutri na raport! Marš! . . . Voljno!«

Možak je razburjen in piha in brunda in bruha glasove, da si je pošteno zaslužil merico kratkega. Da, Jušetov Korle. Zavožena zadeva. Trst, žena, nu, kdo bi razkrival, slab zaslužek, bolezen in kar čez noč starost.

Zunaj se časih vlije ploha. Takrat se je. V gostilno sta planila premočena, večna »On in Ona«, zaljubljenca od bog ve kod. Stisnila sta se v zapeček, blizu skupaj, kolence h kolencu, pri Kolencu . . .

Za slovo je zabrundal Korle koračnico. Večerno zlato se je bleščalo na grebenih tihega Zasavja. Doline in savsko tesen je požiralo hladno morje mraka v dno noči.

AMI.

Smrtonosni pik čebele

Strup, ki lajša revmatične bolečine

Da bi čebelni pik povzročil smrt, je pač zelo redek primer, vsekako pa je mogoč, kakor nam kaže zgodba nekega 40 letnega delavca, ki ga je te dni v Nemčiji pri delu pičila drugače nedolžna žuželka. Pičila ga je v vrat, in sicer samo v kožo; po piku se ni na zunaj pojavila niti najmanjša oteklina.

Želo je ranjencu takoj izdrl drug delavec. A čez nekoliko minut je začel ranjenec tožiti, da ne more dihati, nato je izgubil zavest in po 20 minutah je izdihnil. Zdravniška preiskava je ugotovila akutno oteklino ob požiralniku in sapniku. Seveda ni izključeno, da je bil mož še na poseben način občutljiv za čebelni strup.

V nasprotju s pikajočimi muhami in komarji, ki pičijo človeka naravnost v žilo, da se napijejo njegove krvi, pičijo čebele običajno samo v kakšno mišico. Žela ne uporabljajo za sesanje krvi, temveč le kot napadalno in obrambno orožje. Po piku se često pojavijo močna vnetja, ki pa ostanejo k sreči večinoma lokalizirana. Le če je zadel pik kakšno večjo žilo, da je prišel strup neposredno v kri, pride do zastrupitve, ki se utegne končati celo s smrtjo. Pri tem ima svojo vlogo tudi posebna občutljivost za čebelni strup.

Če te čebela piči, je najprej nujno potrebno, da si želo izdereš iz rane. Salmiak lajša bolečino in ustavlja nadaljnje učinkovanje strupa. Pri hujših vnetjih pomagajo obkladki z ocetno kislo glino. Zgočo bolečino lajšajo obveze z borovim vazelinom. Če se oteklina razširja, je treba ranjeno mesto držati v popolni negibnosti. Seveda je treba v takšnem primeru pozvati zdravnika. Posebno nevarni so piki v usta.

Čebelni strup utegne kdaj povzročiti veliko škodo, a po drugi strani ga moderna medicina uporablja tudi človeku v prid. Že l. 1888. je zdravnik dr. Filip Terč v Mariboru objavil razpravo, ki je zbudila v zdravniških krogih ogromno zanimanje, ker je pokazala, da vplivajo čebelni piki ugodno na revmatizem. Danes se uporabljajo v ta namen injekcije čebelnega strupa, ki je soroden rastlinskim strupom in učinkuje podobno kakor kačji in škorpionov strup. Sam na sebi je bakterij prost sekret, tako da je prenos kužnih bolezni s čebelnim pikom nemogoč. V krvi razkraja rdeča krvna telesca in vodi včasi do velikega padca krvnega pritiska. Čebelarji pridobe, kakor znano, sčasoma neko imunost zoper čebelni strup.

Hoja po gorah

Planinarstvo, ki je drugače tako zdrav in priporočljiv sport, uniči vsako leto premnogo človeških življenj. Krivi so ljudje, ki celo previdni med njimi svoje moči prečesto precenjujejo. V redkem ozračju dihaš tako lahko in v lepem razgledu pozabiš kaj rad na utrujenost. Tako si kmalu nakopljemo kakšno razširitev srca in se vrnemo domov bolni. Malo previdnosti, pa bi ne bilo tako.

Začeti moramo najprvo z majhnimi turami, dokler se ne izvežbamo. Čim prične srce močneje utripati, moramo tako dolgo počivati, dokler se srce spet ne umiri, čeprav bi morali tako počivati pet- ali desetkrat in še češče na isti turi. Hoja navzgor naj bo počasna; če občutimo omotico in šumenje v ušesih, se moramo za nekaj časa vleči plosko na tla.

Previdna hoja po gorah človeka močno utrdi, a slabokrvni in močno nervozni ljudje ne bi smeli višje nego 2000 m.

Želodčne bolečine, pritisk v želodcu, gniloba v črevesu, žolčnat okus v ustih, slaba prebava, glavobol, težak jezik, bleda barva obraza, izginejo često po večkratni uporabi naravne **»Franz Josefove« grenčice** s tem, da jo izpijemo kozarec, predno ležemo spat. Specijalni zdravniki za bolezni v prebavilih izjavljajo, da je **»Franz Josefovo« vodo** toplo priporočati kot v te namene služeče domače zdravilo. **»Franz Josefova« grenčica** se dobi v vseh lekarnah, drogerijah in specerijskih trgovinah.

Ali voda škoduje?

Vedno znova se oglašajo ljudje, ki bi bili radi vitki, proti pitju vode, zlasti pri jedi. Voda baje pospešuje tolščo. V pomirjenje teh ljudi je treba povedati, da preobilica vode razkraja tolščo, pomanjkanje vode pa ne. Tudi živinorejci vedo dobro, da živali, ki mnogo pijejo, ne postanejo debele.

Najbogatejša čsl. mesta

Najbogatejše mesto v čsl. republiki je Praga, ki ima 3602 milijona Kč premoženja ter nekaj nad poldrugo milijardo Kč dolgov. Brno ima pol milijarde premoženja, Bratislava nekaj manj, par mest, med njimi Plzenj, imajo po četrt milijarde premoženja. Zanimivo je, da je najmanj zadolženo mesto Zlin, znana kolonija kralja čevljev, Bat'e.

Za birmance

izdelujemo res lepe obleke. Za botre same in tudi za birmance po meri po zelo nizkih cenah. Velika izbera blaga.

Drago Schwab, Ljubljana
ALEKSANDROVA CESTA

Rešilno padalo

Dva angleška vojaška letalca in neki strokovnjak za polete z letali so se te dni rešili pri trčenju v zraku na ta način, da so odskočili s padali. Vsi trije so bili v dveh aeroplanih, ki sta po nesreči v zraku trčila in se zrušila na zemljo. Letalci so takoj odskočili s padali ter vsi trije srečno pristali na tleh. Od l. 1926., ko so v angleškem vojnem letalstvu uvedli padala, se je na sličen način rešilo že 109 angleških vojaških pilotov.

Čitajte tedensko revijo ŽIVLJENJE IN SVET

Mikrofon za glušce

Sluh v koncih prstov

V slovitem ameriškem zavodu za gluhoneme v Jacksonvillu preizkušajo ta čas zelo zanimivo napravo, ki omogoča gluhonemim gojencem poslušanje s prsti. Obenem jih uči pravilne izgovarjave po zvoku in naglasu, kar je bilo doslej pri gluhonemih kakor znano najtežje vprašanje. Tega jih doslej niso mogli naučiti, ker sami ne morejo slišati svojega govorjenja in ga nadzirati.

Da bi odpomogel temu nedostatku, je zgradil ravnatelj omenjene gluhonemnice pripravo, ki sestoji v bistvu iz mikrofona. V ta mikrofon govori učitelj svoje besede, ki naj se jih učenci nauče. Besede, ki jih dojemajo, pa niso zvoki, temveč električni impulzi, ki jih učenci s prsti čutijo kot tresljaje na majhnih vibratorjih, ki so zvezani z mikrofonom. Pred vsakim gojencem je na klopi takšen vibrator, na katerem lahko občuti ritem besede, ki jo potem gojenec toliko časa ponavlja v svojem posebnem mikrofonu, dokler ne dobi v vseh vibratorjih po razredu istega ritma.

Novo metodo izgovarjalnega pouka so preizkušali na tihem več mesecev. Ko se je pokazalo, da je res uspešna, jo je izumitelj objavil. Neko 14letno dekle, ki je absolutno gluho, se je po njej naučilo celo igrati klavir in zmore sedaj že krajše in lažje skladbe. Ker pa klavirskih zvokov seveda ni mogla »poslušati« s konci prstov, so zanjo zgradili poseben vibrator, ki se pritrdi na čelo. Ta vibrator deluje tako dobro, da sledijo otroci z njim celo radijskim oddajam.

Avtobus v kanalu

Pri Poeldjiku na Holandskem se je zvrnil tovorni avtomobil v prekop. Več potnikov je bilo pri tem ranjenih, k sreči so vsi ostali živi

Mikrofon spreminja glas

To ni sicer nič novega, samo da smo doslej nad mikrofoni zabavljali, da spreminjajo dobre glasove v slabe. Sedaj pa je prišla iz Amerike izjemoma diametralno nasprotna vest.

Pri nekem zvočnem filmskem snemanju v Bostonu so ugotovili, da je zvenel lepi, toda šibki glas nekega 6 letnega dečka v zvočniku popolnoma spremenjeno, kakor glas kakšne slovite pevke. Pri vseh snemanjih je bilo tako in ko je deček nastopil še v radiju, so se poslušalci čudili, ko so na koncu zvedeli, da jim ni pela kakšna operna pevka, temveč slaboten deček. Oddajna družba je prejela nešteto dopisov, naj da dečka še nastopati, toda ta želja se ni mogla izpolniti, ker boleha malček za pljučno tuberkulozo in mu je zdravnik po tem nastopu prepovedal peti. Našli so se takoj meceni, ki so dečku, otroku revnih staršev, omogočili zdravljenje v enem najboljših ameriških sanatorijev. Če ozdravi, ga čaka kariera velikega zvezdnika med filmskimi otroci, tem bolj, ker ima baje mnogo igralskega daru.

Čuvajmo naš Jadran!

Rodovitnost plevela

Boj proti plevelu, ki odvzema koristnim rastlinam luč in tla, je eden izmed osnovnih pogojev razumnega obdelovanja zemlje. Ta boj je potreben že zato, ker kaže plevel takšno rodovitnost, kakršne koristne rastline niti od daleč ne morejo razviti. Za primer vzemimo zlatico, ki požene skoraj 3000 cvetnih glavic, v njih pa po 340 plodov, kar daje letno kakšnih 900.000 semen od ene same rastline. Regrat ima v vsakem semenskem mešičku kakšnih 300 semen. Ker razvije vsaka rastlina letno najmanj deset semenskih mešičkov, daje najmanj 3000 semen. Marjetica razvije kakšnih 12.000 semen, rutica 30.000, osat 190 tisoč itd. Gorje, če bi iz vsakega teh semen nastala nova rastlina, ali če bi človek neprestano ne pulil škodljivih zeli!

Najmlajši reporter

ki je zmagal na tekmi sebi enakih v Parizu

Preobilo znojenje

Čezmerno potenje je znak bolezni

Poletje je za ljudi, ki trpijo zaradi preobilega potenja, čas muke. V splošnem lahko rečemo, da je takšno potenje znak kakšne bolezni, n. pr. nevrastenije, rahitisa, tolščavosti, revmatizma v sklepih, naduhe itd. Zato je treba na vsak način odpraviti predvsem temeljne vzroke potenja.

Drugič je potrebno, da skrbimo za največjo čistočo kože. Umijemo se večkrat na dan s toplo vodo in milom. Vodi primešamo nekaj kalijevega hipermanganata ali žvepla. Po kopeli si telo, zlasti pa poteča se mesta, masiramo in namažemo z alkoholnimi raztopinami salicila, mentola ali kafre. Nato si kožo napudramo. V poletni dobi je priporočljivo volneno, luknjičavo perilo. Takšne naj bodo tudi nogavice, ki si jih izmenjamo najmanj vsak dan. Čevlji naj bodo lahki in propustni. Proti lokalnim znojenjem uporabljamo izmivanja s sredstvi, ki kožo strojijo. Gumirani vložki zoper znojenje pod pazduhami niso umestni, rabiti je treba vložke iz vate s plastjo pudra. Zoper mrzle in potne roke ter noge pomaga masaža.

Če vsi ti ukrepi nič ne zaležejo, bo poskusil zdravnik morda z najnovejšim pripomočkom, ki ga ta čas preizkušajo: z röntgenskimi žarki.

Pot do možitve

Samomor, ki je omečil ljubčkovo srce

Francoski listi poročajo o 41 letni šivilji Mariji Moduitsovi, ki je živela v St. Germaineu s tehnikom Henryjem Pouchanom deset let v skupnem gospodinjstvu in je med tem časom rodila hčerko. Pouchan je priznal otroka za svojega, o ženitvi z Moduitsovo pa ni hotel ničesar slišati.

Šivilja je poskušala vse trike, da bi ga napravila za moža, a ni dosegla niti najmanjšega uspeha. Slednjič si je izmislila novo sredstvo: poizkusila je samomor. Nekaj minut pred časom, ko se je vračal Pouchan običajno domov, je odprla plin in je legla na posteljo, poleg sebe pa je položila svojega otroka.

Usoda je hotela, da se je tehnik prav ta dan zakasnil za 45 minut. Ko je prišel domov, je našel zaprta vrata. Moral je vdreti v stanovanje, kjer mu je takoj udaril v obraz izpuhtevajoči plin. Šivilja in otrok sta ležala v nezavesti. Telefoniral je po zdravniško pomoč, prišel je rešilni voz, naložil mater in otroka ter ju odpeljal v bolnišnico.

Te dni je bil epilog te drame pred pariškimi sodniki. Moduitsova je bila obtožena, da je hotela vzeti otroku življenje. Sodišče jo je zaradi tega obsodilo na tri mesece zapora. Tedajci se je tehniku, ki je prisostvoval razpravi, zgenilo v prsih srce. Stopil je pred sodnike in jih z ginjenim glasom prosil, naj ji spregledajo kazen. To pa ni bilo več mogoče. Pouchan se je zaradi tega pritožil na vzklicno sodišče, ki je potrdilo prvotno razsodbo, nakar je tehnik izjavil, da vzame obtoženko za ženo. Sodišče je zdaj spremenilo razsodbo v toliko, da je obtoženko pogojno obsodilo, ker noče motiti družinske sreče, ki se je izpolnila na tako nepričakovano čudovit način.

Žareča ženska

Nenavadni svetlobni pojavi pri neki kmetici iz Pirana blizu Kopra

Svetovni, posebno pa italijanski tisk obravnava na dolgo in na široko nenavaden pojav, ki so ga pred kratkim opazili na kmetici Ani Monaro iz Pirana pri Kopru. Zaradi neke bolezni so sprejeli to žensko v začetku aprila v piransko bolnišnico in tu je bolniška strežnica opazila, da se pacientka v spanju sveti. Med spanjem se vznemiri in prične ječati in hipoma ji leva stran prsi tako zažari, da razsveti popolnoma temno spalnico in je natančno razločiti poteze njenega obraza. Potem šine iz leve strani njenih prsi bleščeč žarek, ki gre skozi odejo in se razširi kakor pahljača. Ti svetlobni pojavi trajajo tri do štiri sekunde in imajo v splošnem srebrno ali slabo modrikasto svetlobo. Pacientka ves čas spi. Povedala je, da se je že prej večkrat zbudila iz spanja in opazila čudno svetlobo v svoji spalnici, ki jo je pa smatrala za samoprevaro v zaspanosti.

Monaro so začeli seveda od tistega dne stalno opazovati, zdravniki so do potankosti preiskali, kako nastajajo in izginjajo na njej v spanju opisani svetlobni fenomeni. V Piran so pozvali tudi tržaške in beneške zdravnike, da bi mogli te pojave proučiti ob najstrožji kontroli pacientke, bolniške sobe in vseh v sobi navzočih oseb. Izkazalo se je, da ne gre niti za prevaro niti za samoprevaro. Pri tem je dr. Protti, znani beneški specialist za krvno pomlajevanje ugotovil, da ne kaže življenje pacientke absolutno nobene abnormalnosti. Ni pa še mogel ugotoviti, da-li gre za električne ali radioaktivne pojave. Ta končna ugotovitev je prepuščena posebni komisiji v Rimu, kamor so te dni prepeljali čudno bolnico. V komisiji so med drugimi Guglielmo Marconi, akademik prof. de Blasio in prof. de Sanctis, vodja rimske bolnišnice za živčne in duševne bolezni, kjer leži ta čas Monarova.

V zvezi s to zgodbo pišejo listi o različnih primerih, ki imajo nekaj podobnosti z njo. Svetlobne pojave pri ljudeh so poznali že v davnih časih in v najnovejšem času so jih ponovno pripisovali elektriki. O nekih ljudeh je znano, da jih obda nekakšen svetlobni plašč, če si oblečejo svilena oblačila in se gibljejo. Prasketanje električnih sprožitev kaže pri teh osebah na visoko električno potencialnost. Fosforescirajoče rane nervoznih individuov, avreola okrog glave hudo bolnih jetičnikov in podobne stvari so medicinski vedi isto tako že dolgo poznane. Fizik Schumann je v najnovejšem času ugotovil električna polja okrog človeške glave, a teh seveda ni videti. Prof. Furlani je l. 1907. opazoval slične fenomene kakor pri Monarovi pri slikarju Morundiju, ki je pred nekaj časa umrl v Parizu. V pozno

Ana Monaro

nočni uri se je pri tem začela svetloba razvijati v okolici želodca v koncentričnih krogih, dokler ni vsa postava žarela z močjo mesečine. Tudi tu je svetloba prodirala skozi obleko. Furlani je s svojimi prijatelji kontroliral slikarja na vse mogoče načine in nekoč mu je nenadoma strgal obleko s telesa, da bi zasačil pod njo skriti svetlobni vir, toda Morundi svojih preiskovalcev ni vodil za nos. Fotografski posnetki fenomena se niso posrečili, kar je pač lahko pripisovati majhni občutljivosti tedanjih fotografskih plasti in nedostatnosti leč. Monarovo pa bodo v Rimu preiskali z vsemi mogočimi aparaturami in pričakujejo, da bodo njene svetlobne pojave tudi lahko fotografirali.

Češnje in zdravje

Kadar jemo češnje, ne smemo piti vode

Češnje so zdrav in redilen sad, moramo jih pa čim bolje prežvečiti. Jemo jih lahko sveže, kuhane ali posušene. Njih meso vsebuje jabolčno kislino, jabolčno kislo apno, pektin, sladkor, gumi, beljakovino, lepilu podobno snov, v kožici pa dobimo vosek in čreslovo kislino, v jedrcu pa tudi nekaj pruske kisline. Črna, sladka češnja se razlikuje od rdeče, kisle (višnje) kemično samo po večji množini sladkorja in manjši količini kisline.

Po čestem in obilnem zauživanju češenj postane seč alkalična in vzkipi, če ji primešamo kislin. Iz tega razloga so priporočali češnje osebam, ki so nagnjene k protinu in ki jim seč zaradi protinskih snovi v krvi reagira močno kislo. V resnici pa nima to s protinom in sečno kislino nobenega opravka, temveč nastopajo po močnem uživanju sadja in zelenjave v seči ogljikovokisle soli, ki jih dodatek kisline razkroji in osvobodi ogljikovo kislino. Ta pa povzroča kipenje.

Iz višnje so izdelovali že davno lečilne snovi: češnjev sirup kot osvežujoč dodatek k pitni vodi in češnjevo vodo, ki ji količino pruske kisline iz raztolčenih jedrc pomnožijo še z dodatkom grenkih mandljev. Preparati iz češenj, ki vsebujejo več pruske kisline, zahtevajo nekaj previdnosti. Znane so tudi razne alkoholne pijače in likerji, ki jih pridelujejo iz koščic raznih vrst češenj.

Voda in češnje ne gresta skupaj, kakor ne voda in sadje. To se lahko maščuje z vretjem v črevesju in akutno razširitvijo želodca in črevesja, ki se lahko stopnjuje do črevesne omrtvičenosti. Nadalje ne požirajte češnjevih pečk. Večja množina koščic lahko povzroči črevesni zamot.

Zora voda

Zak. zašč.

proti sivim lasem!

Ne barva, temveč vrača sivim lasem prejšnjo naravno barvo.

Odobrena od higijenskega zavoda v Ljubljani pod št. 2392-933 kot za zdravje popolnoma neškodljiva. Uspeh siguren in trajen. Cena steklenici brez poštnine Din 35.—.

ZORA VODA I. OREL
ZAGREB, Radićeva (Duga) ulica 32

Pri naročilu navedite vašo naravno barvo las. 63

S topom nad vlomilca

V Poitiersu na Francoskem si je neki trgovec, ki je že ponovno bil žrtev vlomilcev, znal srečno pomagati proti vlomu. Nastavil je pri vratih trgovine majhen top, ki se je sprožil pri samem dotiku. Top je bil v zvezi z vrati skladišča, sprožil pa ga je električni kontakt. Tat, ki ni vedel za obrambno napravo, je šel v past in je plačal poskus vloma z življenjem. Ko je odprl vrata skladišča, se je kontakt sprožil in izstrelek je raztrgal tatu, nekega šestnajstletnega fanta, na kose.

ANEKDOTA

Ko je bil Lorenzo di Medici še deček, se je florentinski nadškof nekoč pogovarjal z njim.

»Povej mi, mladi prijatelj, kje biva Bog in ti dam oranžo,« je dejal.

»Povejte mi, eminenca, kje Bog ne biva in vam dam dve oranži,« se je odrezal Lorenzo.

VSAK DAN ENA

Žalost

»Zelo sem žalostna, mojega moža so za tri mesece zaprli.«

»Nu, saj trije meseci kmalu minejo!«

»Saj to je ravno tisto, kar me žalosti!«

Vi pridobite Din 100.—

pri nakupu novega aparata

KODAK JUNIOR 620

z anastigmatom F. 7,7

Sedaj je vsakomur izpolnjena želja, ko ima edinstveno priložnost nabaviti si in postati lastnik take prekrasne kamere.

Informirajte se glede obročnih odplačil pri svojem fototrgovcu.

Ta naša edinstvena ponudba velja samo do 9. junija 1934. l.

Ne zamudite zaradi tega te prilike

Pri oddaji izpolnjenega kupona plačate namesto Din 490.—

samo Din 390.—

Odrežite ta kupon, izpolnite ga, ker je ta vreden 100.— Din pri nakupu aparata KODAK JUNIOR 620 F. 7,7

KODAK

Podpisani ima pri oddaji tega kupona pravico do popusta

Din 100.—

pri nakupu aparata Kodak Junior 620 f. 7,7.
Velja samo do 9. junija 1934.

IME: ____________________

NASLOV: ____________________

KODAK VERICHROME FILM JAMSTVO ZA USPELE POSNETKE!

CENE MALIM OGLASOM

Po 50 par za besedo, Din 2.— davka za vsak oglas in enkratno pristojbino Din 3.— za šifro ali dajanje naslovov plačajo oni, ki iščejo služb. Najmanjši znesek za enkratno objavo oglasa Din 12.—. Dopisi in ženitve se zaračunajo po Din 2.— za vsako besedo, Din 2.— davka za vsak oglas in enkratno pristojbino Din 5.— za šifro ali dajanje naslovov. Najmanjši znesek za enkratno objavo oglasa Din 20.—. Vsi ostali oglasi se zaračunajo po Din 1.— za besedo, Din 2.— davka za vsak oglas in enkratno pristojbino Din 5.— za šifro ali dajanje naslovov. Najmanjši znesek za enkratno objavo oglasa Din 17.—

Mali oglasi

Ponudbam na šifre ne prilagajte znamk! Le, če zahtevate od Oglasnega oddelka »Jutra« odgovor, priložite **Din 3.- v znamkah.**

Vse pristojbine za male oglase je plačati pri predaji naročila, oziroma jih je vposlati v pismu obenem z naročilom, ali pa po poštni položnici na čekovni račun, Ljubljana štev. 11842, sicer se zaračuna k zgoraj navedenim pristojbinam še manipulacijska pristojbina Din 5.—.

Vsa naročila in vprašanja, tičoča se malih oglasov, je naslavljati na: Oglasni oddelek „Jutra", Ljubljana.

Službo dobi

Beseda 1 Din, davek 2 Din za šifro ali dajanje naslova 5 Din. Najmanjši znesek 17 Din

Kmetsko dekle
srednjih let, vajeno kuhe in polja, dobi službo pri mali družini. Ponudbe na oglasni oddelek »Jutra« pod »Cedna/331«. 13521-1

Trgov. pomočnika
ali pomočnico sprejme takoj trgovina z mešanim blagom v večjem mestu na deželi. Ponudbe na oglas. oddelek »Jutra« pod šifro »Vse v hiši/481«. 13481-1

Dva dobra tkalca
pridna, išče podjetje blizu Ljubljane za ročne statve. Samo prvovrstni naj se javijo pod »Dober tkalec/85« na oglasni oddelek »Jutra«. 13485-1

Več pletilj
za rokavice — prvovrstne sprejmem takoj na Vodnikovi cesti št. 21. 13414-1

Starejšo služkinjo
sprejmem za kuhanje, šivanje in gospodinjstvo. — Mesečno 100 Din. Veselje do otrok. Ivan Brejc, Zadraga, p. Duplje. 13580-1

Trgov. pomočnika
prvovrstno moč s šoferskim izpitom sprejme Artur Nachbar, Radeče. 13478-1

Trgov. pomočnika
špecerijske kolonijalne stroke, s 5 letno prakso, iščem. Biti mora spreten prodajalec detajlist z perfektnim znanjem nemškega jezika v govoru in pisavi ter vojaščine prost. Ponudbe s sliko na oglasni oddelek »Jutra« pod »Kolonijale«. 13487-1

Mala obitelj
traži djevojku srednje dobe, poštenu, pouzdanu, urednu — mora znati kuhati, sve kućne poslove obavljati, vanjske u pripomoć, i nešto šivati. Dobar postupak, trajno namještenje. Označite plaću. — Adresa Dr. Sondić, lekar, Bjelovar kraj Zagreba. 13194-1

Natakarico
pridno, pošteno in zmožno za sezijo sprejme takoj letovišče kopališče »Grič«, Brežice. Plača po dogovoru. 13483-1

Frizerko
starejšo — dobro izurjeno ondulerko, vajeno tudi moške stroke, sprejmem v stalno službo. Naslov pove oglasni oddelek »Jutra«. 13392-1

Brivskega pomočnika
prvovrstnega in hitrega v moški postrežbi, ter večletno prakso v onduliranju, v stalno službo sprejme takoj Filip Reiser, frizer, Prevalje. 13387-1

Trg. poslovodinjo
(prodajalko) zmožno, samostojnega vodstva ekspedicijskega oddelka, kakor tudi pisarniških poslov — sprejme kemična tovarna. Potrebna kavcija. Ponudbe s sliko pod šifro »Zmožna in zelo poštena«. 13397-1

Hišnika
iščem za boljšo hišo v centru mesta. Ponudbe na oglas. oddelek »Jutra« pod značko »Hišnik«. 13426-1

Hišnik
vešč tudi sadjarstva in vrtnarstva, se sprejme. — Prosto lepo stanovanje in del vrta za lastno uporabo. Prednost imajo poročeni upokojenci brez otrok. Ponudbe na oglas. oddelek »Jutra« pod »Hišnik«. 13236-1

Strojnika
k parni lokomobili, veščega samostojnih popravil strojev za obdelovanje lesa ter vseh monterskih in ključavničarskih del, išče lesna industrija v dravski banovini. Reflektanti naj stavijo svoje ponudbe s prepisi spričeval, navedbo dosedanje prakse in zahtev ki glede plače na oglasni oddelek »Jutra« pod šifro »Strojnik 283«. 13283-1

Ključavničare
za rezi i štance (Werkzeugschlosser), koji su ujedno i kovinotokari, traži tvornica limenih proizvoda. Ponude pod »Bravar za orodje« na oglasni oddelek »Jutra«. 13384-1

Trg. pomočnico (ka)
kavcije zmožno, ki bi sama vodila podružnico na deželi, sprejmem. — Ponudbe na oglasni oddelek »Jutra« pod značko »Na deželi 345«. 13345-1

Natakarica
zmožna 3000 Din kavcije, dobi dobro idočo gostilno na račun. Naslov v oglas. oddelku »Jutra«. 13393-1

Železninar
perfekten, spreten prodajalec, dobi vodilno mesto. Ponudbe na oglasni oddelek »Jutra« pod »Železninar 5000«. 13401-1

Prvovrstno kuharico
samostojno in vajeno vseh del, za manjši letoviški hotel iščem za poletno in event. zimsko sezono. — Služba je lahko tudi stalna. Ponudbe na oglas. oddelek »Jutra« pod »Stalna 1934«. 13579-1

Dobro kuharico
za vse, z daljšimi spričevali, išče majhna družina. Pogoj je znanje nemškega jezika. Golob, Breg 20/III. Predstaviti se je med 9. in 10. ter 14. in 15. uro. 13568-1

Fotograf. pomočnik
ki je zmožen hitrega kopiranja amaterskih del, dobi službo. Ponudbe na oglas. oddelek »Jutra« pod šifro »Fototrgovina«. 13564-1

Bubi strižca
ki po možnosti tudi ondulira, sprejme takoj Kapus Fanči, Ljubljana, Aleksandrova 4 (pasaža). 13597-1

Pek. pomočnika
mlajšega, sprejme takoj, pekarna M. Požar, Cerklje pri Kranju. 13548-1

Postrežnico
sprejmem v Kolezijski ul. št. 19 I. nadstr. 13566-1

Stalno službo dobi
dotični, ki vloži v trgovsko podjetje približno 35.000 Din gotovine ali večji znesek v hranilnih knjižicah. Ponudbe na ogl. odd. »Jutra« pod značko »Vloga 35 tisoč«. 13614-1

Akviziterja
papirne stroke, trgovsko naobraženega, s solidnim nastopom, se sprejme. — Fiksum mesečno 1500 Din. Ponudbe na ogl. odd. »Jutra« pod »Akviziter 606«. 13606-1

Natakarica
lepega vedenja, mlajša stalna moč, zmožna enega ali dveh tujih jezikov ter kavcijo za jamstvo inventarja dobi mesto. — Ponudbe pod šifro »Vestna« na podr. »Jutra« v Novem mestu. 13620-1

Natakarico
čedno, pridno, pošteno, sprejmem. Naslov pove ogl. odd. »Jutra«. 13622-1

Frizerko
boljšo moč sprejme damski salon v Ljubljani. Ponudbe na ogl. oddelek »Jutra« pod »Boljši salon«. 13635-1

Pomočnico
samostojno v izdelavi sprejmem takoj na Sv. Petra c. št. 38/I. 13658-1

Brivskega pomočnika
sprejme takoj Franc Loborec na Rimski cesti. 13696-1

Vajenci-ke

Beseda 1 Din, davek 2 Din za šifro ali dajanje na slova 5 Din. Najmanjši znesek 17 Din.

Za sina
zdravega, iščem učno mesto v kaki trgovini, najraje z vso oskrbo. Ponudbe na oglasni oddelek »Jutra« pod »Blagajničarka« 13511-44

Pek. vajenca
sprejmem z vso oskrbo v hiši. Prednost ima tisti, ki se je že učil. Nastop takoj. A. Smrekar, Mokronog. 13274-44

Trg. učenca
s primerno šolsko izobrazbo, poštenih staršev, ne pod 15 let starega močnega in zdravega sprejme takoj Ignac Andrašič v Kranju. 13383-44

Trg. vajenca
z vso oskrbo v hiši sprejme v trgovino mešanega blaga Simon Blatnik, Velenje. 13386-44

Vajenca
sprejmem v trgovino mešanega blaga v Ljubljani. — Ponudbe z navedbo kaj so starši, na oglasni oddelek »Jutra« pod »Deleven vajenec«. 13593-44

Slaščičar. učenca
sprejme takoj Mantel Karl, slaščičarna, Celje. Glavni trg. 13698-44

Službe išče

Beseda 50 para, davek 2 Din za šifro ali dajanje naslova 3 Din. Najmanjši znesek 12 Din

Potnik
dobro upeljan v Dravski banovini, z dolgoletno prakso, išče mesto. Branža poljubna. Prevzame tudi za čas velesejma kakšen dober artikel. Ponudbe na oglasni oddelek »Jutra« pod »Agilen - vesten/02«. 13502-2

Prodajalka
vešča nekoliko strojepisja, išče mesta v trgovini ali kot pomoč v drogeriji. Ponudbe na oglasni oddelek »Jutra« pod »Zelo hvaležna«. 13509-2

Kuharica, za 300 gostov
je kuhala na dan po hotelih v Dalmaciji in na Bledu, želi zdaj službe. — Prevzame tudi v najem v družbi hotel ali restavracijo. Zmožna kavcije. Ponudbe na oglasni oddelek »Jutra« pod šifro »Tujska industrija/92«. 13492-2

Absolventka
z 4 raz. m. š., malo maturo, dobro izvežbana v vseh strokah trgovine, prosi zaposlenja kjerkoli v mestu ali na deželi. Nastopi takoj. Pomaga tudi pri gospodinjstvu. Cenj. ponudbe prosi na oglasni oddelek »Jutra« pod »Vsestransko zanesljiva/488«. 13480-2

Kapelnik
zelo dobro verziran v vseh vrstah glasbe, takisto sposoben za vse pisarniške posle, išče mesto v kakem večjem podjetju. Naslov v oglasnem oddelku »Jutra«. 13433-2

Zobotehnik
perfekten v vseh modernih delih v zlatu kakor v kaučuku, išče zaposlitve. Nastop lahko takoj, gre tudi na kose. Ponudbe pod šifro »Zobotehnik 532« na oglasni oddelek »Jutra«. 13532-2

Trgovski pomočnik
mešane stroke, vojaščine prost, išče kakršnegakoli nameščenja. Naslov v ogl. oddelku »Jutra«. 13512-2

Za velesejem
išče mesto trgovski pomočnik z dobrim nastopom. Naslov v oglasnem oddelku »Jutra«. 13513-2

Boljše dekle
ki je izvežbana v delikatesi, v serviranju in zna pomagati v kuhinji, išče stalno službo v kakšni kavarni, boljši gostilni ali kuhinji. Gre s 1. jun. t. l. Naslov pove oglasni oddelek »Jutra«. 13436-2

Pošteno dekle
pridno, že vajeno gostilne, išče mesto natakarice s takojšnjim nastopom. Naslov v oglasnem oddelku »Jutra«. 13431-2

Plačilni natakar
reprezentativen štiriintridesetleten, govori slovensko, hrvatsko, nemško, italijansko, položi kavcijo, išče nameščenja. Cenj. ponudbe na anončni biro Hinko Sax, Maribor. 13479-2

500 Din nagrade
dam tistemu, ki mi preskrbi stalno mesto mizarskega pomočnika ali strojnika. Naslov v oglasnem oddelku »Jutra«. 13484-2

Dekle
staro 23 let, vajeno kuhe in vseh gospodinjskih del, želi službo. Nastopi lahko takoj. Naslov v oglasnem oddelku »Jutra«. 13488-2

Mehanik-šofer
(specijalist) išče primerno službo. Naslov v oglasnem oddelku »Jutra«. 13406-2

Mlada natakarica
poštena, simpatična in pri kupljiva — želi premeniti službo. Reflektira na dobro mesto na Gorenjskem. Naslov pove ogl. oddelek »Jutra« v Ljubljani. 13380-2

Gospodična
vešča vseh pisarniških del ki govori 5 jezikov, s 14-letno prakso, išče kakršnokoli mesto. — Ponudbe na oglas. oddelek »Jutra« pod »Praksa«. 13179-2

Oskrbnik
išče mesta. Naslov v oglas. oddelku »Jutra«. 13158-2

Dekle
pridno in pošteno, bi šla za majhno plačo v službo kot pomoč gospodinji, da bi se priučila kuhanja. — Naslov pri podruž. »Jutra« v Celju. 13467-2

Mesarski pomočnik
z mojstrskim izpitom, star 27 let, išče službo v mesariji ali gre kot poslovodja. — Jože Kovše, Sv. Lovrenc na Pohorju. 13462-2

Prodajalka
starejša in zanesljiva, išče službo — event. pri podružnici, z nekaj kavcije. Ponudbe na podruž. Jutra v Trbovljah pod »Prodajalka«. 13438-2

Slaščičar. pomočnik
išče zaposlenje. Cenjene dopise na podruž. »Jutra« v Mariboru pod šifro »Mlad slaščičar«. 13463-2

K samostojnemu gospodu
iščem službo. Cenjene ponudbe na podruž. »Jutra« v Mariboru pod »St. 1933« 13461-2

19leten fant
primerno naobražen, z dobrim nastopom, ki bi se rad vsestransko naobrazil event. tudi v trg. stroki išče službo. Ponudbe na podružnico »Jutra« v Mariboru pod »Najraje v Mariboru«. 13457-2

Plačilna natakarica
s kavcijo, poštena, marljiva, s perfektnim znanjem nemščine, z dobrimi spričevali, ki je poslovala v boljših obratih, išče isto primerno mesto, gre tudi na sezijo. Ponudbe na ogl oddelek »Jutra« pod »Dobra vestna moč«. 13537-2

Prodajalka
mešane stroke, dobro verzirana in zmožna kavcije, želi premeniti službo. — Cenjene ponudbe na oglas. oddelek »Jutra« pod šifro »Zanesljiva prodajalka«. 13439-2

Občinski tajnik
z dolgoletno pisarniško prakso, išče službo kot pomožna pisarniška moč ali slično. Cenj. ponudbe na oglas. oddelek »Jutra« pod »Občinski tajnik«. 13155-2

Trg. pomočnica
izvežbana v trgovini mešanega blaga, ki bi event. pomagala tudi pri gospodinjstvu, zmožna vsakega dela — tudi šivanja, želi službo. Naslov pove ogl. oddelek »Jutra«. 13472-2

Spediter
mlad uradnik, z večletno prakso v tej stroki vešč ocarinjenja, knjigovodstva, dopisovanja v državnem, nemškem in francoskem jeziku, išče takojšnje nameščenje. Cenjene ponudbe na Publicitas, Zagreb, Ilica 9 pod »br. 37469«. 13276-2

Knjigovodja-bilancist
mlad, z večletno prakso, dopisnik v jugoslov., francoskem in nemškem jeziku, dober organizator, išče nameščenje. Cenjene ponudbe na Publicitas, Zagreb, Ilica 9 pod br. 37469. 13277-2

Blagajničarka
za restavracijska ali kavarniška podjetja prvovrstna moč mlada, s prvovrstnimi spričevali — želi mesta v stalnem ali sezonskem poslu. Ponudbe na oglas. oddelek »Jutra« pod »Blagajničarka 404«. 13404-2

Knjigovodja
vešč vseh pisarniških poslov in zunanjega dela, dober organizator in propagandist, zanesljiv zmožen samostojnega vodstva večjega podjetja s hrano sprejme primerno nameščenje kakršnekoli stroke. Ponudbe pod »Knjigovodja« na ogl. odd. »Jutra«. 13657-2

Gospodinja
vajena vsakega gospodinjstva in kuhe, srednjih let, čista in zanesljiva išče službe. Ponudbe na ogl. odd. »Jutra« pod »Samostojna 181«. 13681-2

Trgovski pomočnik
mešanega blaga in železninar prvovrstne reference išče službo. — Ponudbe na ogl. odd. »Jutra« pod »Kavcija 94« 13694-2

Kot druga kuharica
iščem nameščenje — tudi za sezijo. Stara sem 28 let, imam dolgoletna spričevala. Cenj. ponudbe na podr. »Jutra« Maribor pod »Kamorkoli«. 13701-2

Brivski pomočnik
mlajši, išče službo za takoj. Cenjene ponudbe na podružnico »Jutra« v Celju pod značko »900«. 13695-2

Dekle
pridno in pošteno, že vajeno gostilne, zmožno kavcije, išče za takoj mesto natakarice. Naslov v ogl. oddelku »Jutra«. 13432-2

Mlad trg. pomočnik
(19 let) vešč mešane stroke, sposoben samostojno voditi trgovino, neoporečen, pošten in dober računar, išče mesto za takoj — najraje v mestu (gre pa tudi na deželo) proti primernemu plačilu. Ponudbe na oglas. oddelek »Jutra« pod šifro »19leten«. 13365-2

Natakarica
z nekaj kavcije, ki govori tudi nemško, išče službo za takoj ali s 15. majem. Naslov pove oglasni oddelek »Jutra«. 13358-2

Šivilja
želi vsakovrstno delo — najraje gre k otrokom. — Fanči Flisek, Šepovna 30 (Zagorje ob Savi). 13538-2

Za upravitelja hiš
se priporoča v tej stroki ter v sodnih in davčnih zadevah verziran upok. uradnik. Blagohotne ponudbe na oglas. oddelek »Jutra« pod »Zanesljiva oseba 560« 13560-2

Dacar
išče službo za pobiranje trošarine. Ponudbe na ogl oddelek »Jutra« pod šifro »Preglednik«. 13590-2

Boljše dekle
vajeno kuhe in vseh del išče službe kot pomoč gospodinji najraje v Ljubljani. Nastopi 1. junija. Ponudbe na podružnico »Jutra« v Trbovljah pod šifro »Čedna«. 13621-2

Mlada postrežnica
išče zaposlitve od 6. do 9. zjutraj ali pa od 2. popoldne naprej. Vajena je vsakega hišnega dela. Naslov v oglasnem oddelku »Jutra«. 13626-2

Izobražena gdč.
išče mesto k otroku, izven Ljubljane. Ponudbe na ogl. odd. »Jutra« pod »Vzgojiteljica«. 13631-2

Brivski-frizerski pomočnik
21 let star, vešč prefektno trajno in vodno ondulacijo, dober bubištucer ter verziran v moški stroki išče s 1. junijem službo. Govori tudi nemški jezik. Ponudbe na ogl. odd. »Jutra« pod značko »Frizer«. 13624-2

Prehrana

Obiskovalcem Beograda
priporočam svojo dobro domačo kuhinjo. Prvovrstna jedila. — Ana Skalar, Beograd, Zrinjska ulica 11 13385-14

Zaslužek

Beseda 1 Din, davek 2 Din za šifro ali dajanje na slova 5 Din. Najmanjši znesek 17 Din.

Šivilja
za obleke in perilo gre šivat na dom. Naslov v ogl. oddelku »Jutra«. 13508-3

Likam, popravljam
moške obleke po nizki ceni. Se priporočam posebno gg. natakarjem. Hrenova ulica 24, Markič. 13444-3

Potniki

Beseda 50 para, davek 2 Din za šifro ali dajanje naslova 3 Din. Najmanjši znesek 12 Din.

Potnika
za Slovenijo agilnega, za dober galanterijski predmet sprejmem. Ponudbe na oglasni oddelek »Jutra« pod »Galanterija«. 13482-5

Zastopnika
vpeljanega pri speceristih, agilnega, iščem za Ljubljano in okolico za prodajo kem. izdelkov. Ponudbe na »Japan«, St. Vid nad Ljubljano. 13682-5

Potnike
s stalnim zaslužkom sprejmem. Ponudbe na oglasni oddelek »Jutra« pod šifro »Potnik-zaslužek«. 13710-5

Pouk

Beseda 1 Din, davek 2 Din za šifro ali dajanje na slova 5 Din. Najmanjši znesek 17 Din. Dijaki 12 Din

J. Čehova šoferska šola
za poklicne šoferje in amaterje, Tyrševa cesta 36 — garaža Jugoauto. 134-4

Pripravljalni tečaj za malo maturo
Poučujejo strokovni profesorji. Predela se celotna tvarina. Vpis dnevno do 16. t. m. v Pražakovi ul. št. 8/II. 13563-4

Za srednješolske izpite
popravljalne in sprejemne pripravlja četrto in osmošolce, oziroma osnovnošol ce privatni učni tečaj v Gajevi ulici 6/V. 13588-4

Nemško
konverzacijo in pouk nudi po nizki ceni izobražen mlad gospod. Naslov pove oglasni oddelek »Jutra«. 13706-4

Prodam

Beseda 1 Din, davek 2 Din za šifro ali dajanje na slova 5 Din. Najmanjši znesek 17 Din.

Sodavičarji pozor!
Prodam po ugodni ceni večjo množino steklenic za polnjenje brezalkoholnih pijač ter tudi večjo množino pripadajočih zabojev. — I. Kircher, Aleševčeva 10. 13456-6

Za mlinarje
prodam zaradi opustitve obrti 5 metrov transmisije z ležajem premer 60 mm, 3 cilindre za moko različne velikosti, sedaj še v rabi. Ogled in nakup pri Alojz Kupec, mlin, Sv. Pavel pri Preboldu. 13490-6

Stopnice, navadne
naprodaj. Staretova ul. 27. 13565-6

Otroške vozičke
najnovejši modeli, v vseh modnih barvah dobite najceneje edinole pri

tvrdki M. Tomšič
Sv. Petra cesta 52. 3596-6

Starinski lestenec
dva lesena angelčka (barok), dve vložene skrinje ter moderno ogledalo, stoječe, proda Golob Marija, Gallusovo nabrežje 29. 13652-6

Čevlje, bele
salonske št. 35, malo rabljene, prodam za nizko ceno. Naslov v oglasnem oddelku »Jutra«. 13541-6

Otroške vozičke in kolesa
kupite poceni in tudi na obroke pri S. Rebolj & drug. Vošnjakova ulica 4. 84-6

Mizarji
Stavbno okovje, orodje, tudi na knjižice dobite najugodneje pri Jeklo. Stari trg. 105-6

Zavese in blago za zofe
v največji izberi dobite pri Rud. Sever, Marijin trg 2. Zavese izgotovim brezplačno do preklica, kdor kupi blago pri meni. 12699-6

Kose
veliko količino po 5 in 6 Din komad, v raznih velikostih nudi Justin Gustinčič, Maribor, Tattenbachova ulica 14. 12736-6

Košarska industrija
v Radovljici (graščina) je ukinjena in vsled tega odda vse blago po zelo znižani ceni. — V zalogi so udobno, močno in čisto iz želene vrtne garniture, za verando itd. Košare: potne, za perilo, tržne, pekovske in vse druge vrste 13087-6

Čebelarji!
Prodam 15 zelo močnih Žniderščičevih panjev. Na ogled: Plešnjar, Radohova vas, pošta St. Vid pri Stični. 13260-6

Zelo poceni se oblečete pri Preskerju
v Ljubljani, Sv. Petra cesta št. 14 188-6

240 m² linoleja
svetlosive barve, DLW, tovarniško nov, zelo ugodno naprodaj. Ponudbe na ogl. oddelek »Jutra« pod šifro »Linolej«. 13291-6

Skoro zastonj — razprodajne cene!
Novi gramofoni 200 Din, posteljna pregrinjala tridelna 160 Din, čisto platneni namizni prti s prtiči 60 Din — različni predmeti iz alpacca 30 Din — dam tudi trgovcem v komisijo. Omnia, Tyrševa cesta št. 36. 13586-6

Otroški voziček
izvrstno ohranjen, proda Golob, Breg 20/III. Ogled med 9. in 10. ter 14. in 15. 13567-6

Kotel
s pomožnim motorjem proda Ivan Okoren, Celovška cesta št. 48. 13576-6

Radi preselitve
prodam za 1000 Din okroglo novo okroglo mizico z 2 z usnjem tapeciranima foteljema, omaro za knjige in stojalo za rože. Naslov pove oglasni oddelek »Jutra«. 13595-6

Rižotarji!
Specialni riž za rižoto dobite »Pri Miklavžu«, Vodnikov trg. 13601-6

Stoječo svetilko
mizico, stroj »Singer« in preprogo poceni prodam. Naslov v oglasnem oddelku »Jutra«. 13596-6

Dve fini kočiji
enovprežni, lahki, po nizki ceni naprodaj. — Fran Wisjan, sedlar, — Kolodvorska ulica 25. 13628-6

Jahalno sedlo
skoro novo, kompletno, ter drugo oficirsko opremo in obleko prodam. Naslov v oglasnem oddelku »Jutra«. 13677-6

2 izložbeni okni
z rolojem 2 krat 1.55 m ter vrata 2.75 krat 1.55 m naprodaj. Hotel Slon, Ljubljana. 13693-6

24 različnih
dobro ohranjenih šivalnih, specialnih in drugih strojev, koles,
otroških vozičkov,
foto in radioaparatov, različne instrumente, glasbila, gospodinjske potrebščine, antične predmete in drugo ugodno proda tvrdka
»Promet«
komisijska trgovina in posredovalnica za nakup in prodajo dobro ohranjenih predmetov v Ljubljani, Napoleonov trg 7 (nasproti Križevniške cerkve). 13632-6

Izložbena okna
168 × 169, kompl. solnčna plahta in več drugih stvari poceni naprodaj v Florijanski ulici štev. 17/I. 13609-6

Vrtne stole
zložljive proda Tribuč, Glince, Tržaška 6, telefon 2605. 13649-6

Jedilno mizo
okroglo, proda Tribuč, Glince, Tržaška 6, telefon 2605. 13647-6

3 zajčje hleve
nove proda Tribuč, — Glince, Tržaška 6, telefon 2605. 13648-6

Decimalka
(500 kg) z uteži naprodaj v Šiški, Vodnikova cesta št. 201. 13685-6

Radio

Beseda 1 Din, davek 2 Din, za šifro ali dajanje naslova 5 Din. Najmanjši znesek 17 Din.

Radio
nov, najodličnejši, gramofon, fina elektrodoza, plošče, igle silno poceni proda Jepelj, Tržič. 13503-9

Tricevni radio
še nov, malo rabljen, na tok 220, prodam ali zamenjam za kolo. Dopise na oglas. oddelek »Jutra« pod »Tricevni«. 13196-9

Radio-aparata
štiri- in petcevni, direktni priključek, jako ugodno proda Šinkovec, Glince V/25. 13675-9

Kolesa

Beseda 1 Din, davek 2 Din, za šifro ali dajanje naslova 5 Din. Najmanjši znesek 17 Din.

Moško kolo
dobro ohranjeno, prodam. Jerše, Kapiteljska 7. 13499-11

Tricikelj in škarje za pločevino
do 6 mm, poceni proda P. Skafar, Ljubljana, Borštnikov trg - Rimska cesta. 13316-11

Damsko kolo
dobro ohranjeno kupim. — Ponudbe na oglas. oddelek »Jutra« pod šifro »Cena«. 13630-11

Kupim

Beseda 1 Din, davek 2 Din, za šifro ali dajanje naslova 5 Din. Najmanjši znesek 17 Din.

Čebelni vosek
ali voščine takoj kupim ali pa zamenjam za satnice. Boris Lah, Fram pri Mariboru. 13322-7

Hladilno omaro
kupi ali vzame v najem mlekarna na Tyrševi (Dunajski) cesti 31. 13665-7

Trieder
8 ali 10 kratno povečanje, kupim. Ponudbe z označbo fabrikata in tipe na oglas. oddelek »Jutra« pod »Trieder«. 13496-7

Ljuba Jurković:

MALA KRALJICA NOČI

(Ilustriral V. Mazi)

82

Tako jih je zanesel vihar v deželo črnih Zulukafrov, kjer živijo sami ljudojedi. Ko so ljudojedi videli toliko ljudi, so bili vsi veseli, meneč, da jim sam bog pošilja dobro pečenko; ko so pa med njimi zagledali malo Lili in šarika, ki sta se svetila kakor angela, so se še bolj razveselili, ker so mislili, da je to resničen božji dar.

83

Zulukafri so z velikimi slovesnostmi odvedli Lili in Šarika v svoje svetišče kjer so se jima klanjali do tal in prepevali bogu zahvalne pesmi za skrb, ki jim jo je bil pokazal. Lili in Šarik sta bila bolj mrtva ko živa, zakaj bala sta se, da ju ne bi Zulukafri pojedli, kakor so pojedli vse ostale potnike iz zrakoplova.

Vrtne stole
(gostilniške) železne, zložljive, kupim. Naslov pove oglasni oddelek »Jutra«. 13454-7

Viseče nagelje
kupim. Marija Pestotnik, Prečna ulica 4. 13547-7

Parni kotel
stoječ, 4—6 m², za 5—6 atm. abs. kupim takoj. — Ponudbe z navedbo starosti kotla na oglasni oddelek »Jutra« pod šifro »Parni kotel«. 13575-7

Centrifugo
za cca 20 kg, rabljeno, še dobro ohranjeno kupi Baebler v Radovljici. 13572-7

Avto-kovčeg
rabljen, dobro ohranjen, kupim, dimenzije približno 107 krat 57 krat 45. Ponudbe na ogl. oddelek »Jutra« pod »Avtokovčeg«. 13646-7

Starinskj salon
in vitrino kupim. Ponudbe na oglasni oddelek »Jutra« pod »Starinsko«. 13659-7

Statvo
za perzijske preproge, kupim. Ponudbe na oglasni oddelek »Jutra« pod šifro »Statva«. 13667-7

Avto, moto

Beseda 1 Din davek 2 Din za šifro ali dajanje na slova 5 Din. Najmanjši znesek 17 Din.

Opel limuzino
model 1932, 6 cil., malo vožen, prodam — oziroma zamenjam za večjega. Naslov pove oglasni oddelek »Jutra«. 13391-10

Tovorni avtomobil
Torino Fiat, dvotonski naprodaj po ugodni ceni. — Janez Vindiš, Breg pri Ptuju. 13396-10

Ford
limuzina (št. 2 vrata) typa 929 — Tudor — 4 sedežni, 40 HP, 4 cilindri in Chevrolet, odprt. Typa 929 — 4 sedežni, 46 HP, 6 cilindrov — v popolnoma dobrem stanju proda proti gotovini Kolinska tovarna, Ljubljana. 12622-10

»Ford«
limuzina (2 vrata) type 929. Tudor 4sedežni, 40 HP. 1-cilindrski — in odprt
»Chevrolet«
type 929 štirisedežen, 46 HP, 6 cilindrov v popolnoma dobrem stanju proti gotovini proda Kolinska tovarna v Ljubljani. 12701-10

Motor B. S. A.
350 O. H. V., prodam tudi na knjižice. Ponudbe na oglas. oddelek »Jutra« pod značko »Novejši«. 13603-10

Puch motor
250 ccm naprodaj. Mehanik Draksler. Vetrinjska ulica 11, Maribor. 13703-10

Pohištvo

Beseda 1 Din. davek 2 Din za šifro ali dajanje na slova 5 Din. Najmanjši znesek 17 Din.

Prodam:
kuhinjsko omaro, omaro za obleke, kopalno kad, stenski obešalnik, steklenice in električni praho sesalec. Staničeva 20, pritličje desno. 13558-12

Krasno spalnico
novo, iz orehovih korenin, ugodno prodam. — Naslov v ogl. odd. »Jutra«. 13616-12

Pozor! — Pohištvo!
Zaradi velike zaloge smo ponovno znižali cene pohištvu. — Sperene orehove spalnice, črešnjeve spalnice
Sperane spalnice . . 2300 Din
omare . . . . 400 „
postelje . . . . . . 200 „
kuhinjske oprave . 800 „
kredence . . . . . 425 „
Vse drugo pohištvo se dobi najceneje pri nas na obroke in hranilne knjižice. Se priporoča mizarstvo »Sava«. Kolodvorska ulica 18. Miklošičeva c. 6, telefon 2780. 13687-12

Les

Beseda 1 Din davek 2 Din za šifro ali dajanje na slova 5 Din. Najmanjši znesek 17 Din

Smrekovih desk
I. II., za takojšnjo dobavo potrebujem večjo količino. Ponudbe na podružnico »Jutra« v Celju pod »Takojšnje plačilo«. 13468-15

Vagonske množine
suhih bukovih in hrastovih cepanic in z žico povezane odrezke jelke in topola ter bukove oglje, kupim. Pisati: Ditta Venturi, via Mac Makoo 40, Milano. 13411-15

Smrekov in jelkov
rezan les kupimo za knjižice Praštedione ali drugih zavodov. Stalna dobava. Pojasnila daje Rudolf Zore, Ljubljana Gledališka ul. 12. 13639-15

Kapital

Beseda 1 Din davek 2 Din za šifro ali dajanje na slova 5 Din. Najmanjši znesek 17 Din.

Obrtnica
z moderno, dobro idočo obrtjo, išče kompanjona ali kompanjonko z 100.000 Din. Bodočnost osigurana. Ponudbe na oglasni oddelek »Jutra« pod »Kozmetika«/12. 13412-16

Hranilne knjižice
Ptujske posojilnice, Ptujske mestne hranilnice in Ptujskega predujemn. društva kupim. Ponudbe, na oglasni oddelek »Jutra« v Ljubljani pod šifro »Vloge 31«. 13381-16

20.000 Din posojila
potrebujem za nakup stanovanjske hiše. Odplačevanje po 500 Din mesečno. Vsak riziko izključen. Ponudbe na naslov: A. Skubic, Niš, Cetinjska 3. 13417-16

Hranilne vloge
Mestne hranilnice Kranj in Kmetske Ljubljana kupim. Ponudbe na oglasni oddelek »Jutra« pod »Bar«. 13546-16

7000 Din posodim
posodim najvišjemu ponudniku, obresti na vknjižbo na prvo mesto. Ponudbe pod »7000« na oglasni oddelek »Jutra«. 13534-16

Posojilo
iščem proti vknjižbi na prvo mesto. Posredovalci izključeni. Pismene ponudbe na oglasni oddelek »Jutra« pod »Posojilo na vknjižbo«. 13154-16

Hranilne vloge vseh bank
kupujemo, prodajamo in kreditiramo najugodneje. — Vsa naročila izvršujemo takoj. Poslovni zavod d. d. Zagreb, Praška ul. 6/II., Telint. 38-38. — Za odgovor priložiti 3 Din v znamkah. 143-16

Posredujem denar
na hranilne knjižice velikih denarnih zavodov
Rudolf Zore, Ljubljana
Gledališka 12. 13371-16

Trideset
in večodstotno rentabilnost glavnice ob kratkoročni, absolutno varni naložbi Vam oskrbi koncesijonirana komercijalna pisarna Lojze Zajc, Gledališka ul. 7/I. Ljubljana. 13377-16

Zubnog tehničara
koji može sve samostojno raditi po potrebi, i da govori njemački, traži Dr. Michailo Djokovitch — Užice. 13384-16

Renomirano
dobro uvedeno in zaposleno podjetje kovinske stroke v Ljubljani sprejme
družabnika
s 50.000 Din glavnice, v svrho povečanja dela. Ponudbe na oglasni oddelek »Jutra« pod »Udeležba«. 13305-16

Mesečno 500 čistih
zaslužite in 1000 vračila, ako vložite 12.000 kot tihi družabnik. Osebno sodelovanje nepotrebno, varnost prvovrstna. — Ponudbe na oglas. oddelek »Jutra« pod »Vsakdo 42«. 13542-16

Knjižico Praštedione
vnovčite najbolje pri nakupu motor. kolesa F. N — Zastopstvo: H. Kenda Ljubljana. 13569-10

Knjižice
Mestne hranilnice ljubljanske ali Kmetske posojilnice, z vlogo do 60.000 Din kupim. Ponudbe na oglas. oddelek »Jutra« pod šifro »Mestna 588«. 13589-16

Ureditev dolgov
sodne in izvensodne
poravnave,
konkurzne zadeve,
upeljavo, vodstvo, revizije in stalno nadzorstvo knjigovodstva, sestavo bilanc, izdelavo proračunov in kalkulacij, nabavo kreditov likvidacijo kmečkih dolgov in uvedbo
kmečke zaščite,
vse trgovsko obrtne informacije in druge neurejene poslovne zadeve poverite zaupno koncesijonirani komercijalni pisarni Lojze Zajc, sodni zadr. revizor in zapriseženi knjigovodski strokovnjak Ljubljana Gledališka ulica štev. 7/I 13600-16

Sijajno eksistenco
na deželi nudim kompanjonu srednje starosti, ki razpolaga z vsaj 50.000 Din. Vinorodni kraj, obširna trgovina z mešanim blagom v lastni hiši. Ponudbe na ogl. odd. »Jutra« pod »Sijajno«. 13627-16

Knjižice
ljubljanske Kreditne banke kupimo vsak znesek. Ponudbo z navedeno ceno pošljite na ogl odd. »Jutra« pod »Kreditna 800«. 13637-16

Knjižico
Mestne hranilnice Radovljica okrog 70.000 Din kupimo proti gotovini. Ponudbe na ogl. oddelek »Jutra« pod »Radovljica«. 13638-16

Z 20.000 Din
in z lastnim motorjem pristopim k dobremu podjetju za potnika ali v službo. — Ponudbe na oglas. oddelek »Jutra« pod »Špecerija«. 13604-16

Družabnika (co)
s kapitalom 20—40.000 Din sprejmem. — Ponudbe na oglas. oddelek »Jutra« pod »Dober dobiček 607«. 13607-16

Posojilo
daje se intabulaciji na prvem mestu i na menice. Pred škofijo št. 13. pritličje. 13662-16

Prodam
knjižico Mestne ljubljanske 50.000 in 100.000 dinarjev najboljšemu ponudniku na ogl. odd »Jutra« pod Ugodnost« 13668-16

10.000 Din posojila
iščem. Vknjižba na prvo mesto na posestvo. — Obresti po dogovoru. — Ponudbe na podr. »Jutra« Maribor pod »Krompir«. 13702-16

Vlogo Kmetske pos.
v Ljubljani, cca 17.000 Din prodam. Ponudbe poslati na oglasni oddelek Jutra pod »Takoj gotovina 4« 13676-16

Kupim knjižice
vseh ljubljanskih in podeželskih zavodov po najvišji ceni. Ponudbe z navedbo zavoda, zneska in cene ter znamko 3 Din prosim na oglasni odd. »Jutra« pod »Vsaka vloga«. 13669-16

Iščem zmožnega družabnika
za povečanje dobro idoče krojaške obrti. Dopise na podr. »Jutra« Maribor pod »Vesten družabnik«. 13704-16

Visoke obresti in vknjižbo na I. mesto
nudimo za posojilo na zelo rentabilno hišo večmilijonske vrednosti, na najprometnejšem kraju v Ljubljani. Ponudbe na oglasni oddelek »Jutra« pod šifro »Konvertiranje«. 13708-16

Kam pa, kam?

Beseda 1 Din davek 2 Din za šifro ali dajanje na slova 5 Din. Najmanjši znesek 17 Din.

Dragi Jaka
kam jo mahaš. Na otvoritev vrta, v restavracijo pod »Skalco« dragi Fric, tam imam rusko kegljišče, ping-ponk tam igram, klavirski koncert poslušam in še nekaj, dobro vino, dobro pivo in prigrizek imeniten. — Se priporoča za obisk restavrater Ciglič, Mestni trg 11. 13634-18

Danes gremo na zabavo
v restavracijo Čarman na sveže ribe, piške, purane kakor tudi priznana štajerska vina. Za obilen obisk se priporoča restavracija Čarman. Zg. Šiška. 13684-18

V najem

Beseda 1 Din. davek 2 Din. za šifro ali dajanje na slova 5 Din. Najmanjši znesek 17 Din.

Modistovski obrtni list
oddam v najem ali prodam po nizki ceni. Ponudbe pod »Obrtni list« na oglasni oddelek »Jutra«. 13497-17

Mesarijo
dobro idočo, na prometni točki blizu Celja takoj prodam ali oddam v najem. Ponudbe na podruž. Jutra v Celju pod značko »Industrijski kraj«. 13270-17

Gostilno
dobro vpeljano, na prometni cesti v Mariboru oddam s 1. junijem 1934 — proti majhni odkupnini v najem. Vprašati na Meljski cesti št. 22. 13465-17

Delavnico in skladišče
oddam v najem s 1. junijem. Poljanska cesta 55. 13557-17

Trgovino
mešanega blaga, z inventarjem, v prometnem kraju v bližini farne cerkve ali žel. postaje vzamem takoj v najem — event. kupim hišo pozneje. Ponudbe z vsemi podatki na oglasni oddelek »Jutra« pod šifro »Zajamčen uspeh«. 13252-17

Staro trgovino
mešan. blaga, opremljeno
skladišče in dvosob. stanovanje
oddam z junijem. Ponudbe na oglasni oddelek »Jutra« pod »Trgovina meš. blaga 290«. 13290-17

Restavracijo
vpeljano, z lepim lokalom, na prometni točki v centru Ljubljane vzame takoj v najem premožen gostilničar. Ponudbe na naslov: Bende R., Maribor, Glavni trg 19 13370-17

Parno pekarno
v Ljubljani oddam pod zelo ugodnimi pogoji v najem. Naslov v oglasnem oddelku »Jutra«. 13672-17

Lokali

Beseda 1 Din. davek 2 Din za šifro ali dajanje na slova 5 Din. Najmanjši znesek 17 Din.

Izredna prilika na Jesenicah
Naprodaj takoj delavnica z že vmontiranimi motorji in transmisijami ter stroji za obdelavo lesa in železa. Pripravno za večjo obrt, ključavničarstvo, mizarstvo itd. Naprodaj so tudi posamezni predmeti. Ponudbe na Sablatnik, Jesenice-Fužine. 13506-19

Še nekaj lokalov
oddam v novi zgradbi, vogal Resljeva cesta Slomškova ulica v bližini glavnega kolodvora. Ker je še prilika za specijelno opremo, naj se interesenti zglasijo pri J. Kobi, istotam. 13556-19

Lokal
za mlekarno ali drugo manjšo obrt oddamo. Zelena jama. Ljubljanska ulica 55. Vprašati hišnika. 13544-19

Lokal
primeren za šiviljo, oddam na prometni točki na Bledu. M. Mežanova. Bled I 13154-16

Lokal
na prometnem kraju, primeren za bufet, iščem v najem. Ponudbe na oglasni oddelek »Jutra« pod šifro »Buffet«. 13581-19

Svetel lokal
z ali brez stanovanja z vhodom z ulice takoj oddam. Pojasnila daje Zadnik, Tavčarjeva ulica št. 9 13577-19

Lokal in pisarno
s predsobo oddam na Tyrševi cesti 36. 13709-19

Skladišča
5 prostorov, vhod z ulice in veže, primerno za obrt ali slično, oddam v najem skupno ali deljeno za nizko ceno na Starem trgu. Naslov v oglasnem oddelku »Jutra«. 13599-19

Lepo skladišče
suho in hladno, oddam takoj na Miklošičevi cesti. Drogerija Hermes, Miklošičeva cesta 30. 13642-19

Lokal
na Miklošičevi cesti oddam za avgust. Drogerija Hermes Miklošičeva cesta 30. 13641-19

Lokal s skladišči
v strogem centru Ljubljane oddam takoj v najem. Naslov pove oglasni odd. »Jutra«. 13692-19

Brivnico
v centru Celja prodam ali oddam v najem. Plača se lahko na obroke. — Ponudbe na podružnico Jutra v Celju pod značko »Najboljši položaj«. 13697-19

Trgovino
z mešanim blagom, prodam. Ponudbe na podruž. Jutra v Mariboru pod »Promet«. 13699-19

Pritlične prostore
obstoječe iz večjega lokala, 4 sob in kuhinje, oddam z avgustom posamezno ali skupno. Krakovski nasip 26 13674-19

Slaščičarno in delavnico
v centru mesta ugodno prodam. Ponudbe na oglasni oddelek »Jutra« pod šifro »Slaščičarna«. 13707-19

Posest

Beseda 1 Din davek 2 Din za šifro ali dajanje na slova 5 Din. Najmanjši znesek 17 Din.

Novo hišo
z velikim ograjenim vrtom in elektriko, blizu kolodvora, cerkve in šole v Dev. Mar. v Polju prodam za 69.000 Din. — Informacije daje Franc Zajc, Polje 6 pri Ljubljani. 13505-20

Pekarna
dobro vpeljana, dnevni promet 800 Din, z lepo hišo, pripravno tudi za trgovino in gostilno, naprodaj. Pism. ponudbe anončnemu biro Hinko Sax, Maribor, pod »Pekarna 77«. 13477-20

Enodružinsko hišo
z vrtom v trgu blizu Ljubljane zamenjam za hišo v Ljubljani. Prevzamem tv. hipoteko. Ponudbe na oglasni oddelek »Jutra« pod »Razgled«/524. 13524-20

Stanovanjsko hišo
večjo, v Ljubljani kupim takoj proti gotovini do 1.500.000 Din. Posredovalci izključeni. Ponudbe na oglasni oddelek »Jutra« pod »Takojšnje plačilo«. 13515-20

Stavbno parcelo
v bližini nove Bežigrajske šole v izmeri 600 m² prodam takoj. Naslov v ogl. oddelku »Jutra«. 13525-20

Nova hiša
dvostanovanjska, naprodaj za 60.000 Din. Mala vas št. 60, Ježica. 13520-20

Dvostanovanj. hiša
nedodelana z 800 m² sveta, v prijaznem kraju blizu mesta ugodno naprodaj. Naslov v oglasnem oddelku »Jutra«. 13519-20

Hišico
z gospodarskim poslopjem, sadonosnikom, gozdičkom, poljem, vse ograjeno, pol ure od Maribora, postaja avtobusa, oddam s 1. junijem v najem ozir. prodam. Pojasnila iz prijaznosti: Rojko Ivan, Maribor, Tattenbachova 18. 13464-20

Parcelo
v lepem kraju na Gorenjskem s stavbenim materijalom prodam. Železniška postaja. Naslov v oglas. oddelku »Jutra«. 13500-20

Posestvo
4 johe zemlje gozd. 2 uri od Ljubljane proti gorenjski strani prodam. Pojasnila daje Tekauc v Ljubljani, Cerkvena ulica štev 7 13398-20

Novo hišo
z 2 sobama, kuhinjo, kletjo, vrtom, hlevom in drvarnico prodam 5 minut od farne cerkve v Sevnici. — Natančna pojasnila daje Alojz Rostohar, Sevnica ob Savi št. 226. 13382-20

Kolodvorsko restavracijo
z velikim vrtom in vsem inventarjem prodam zaradi bolezni. Vzel bi tudi družabnika zaradi razbremenitve. Zagreb, Samoborski kolodvor, restavracija. 13388-20

Hišo
z nekaj zemlje prodam v Savinjski dolini, eno uro od Celja, blizu kolodvora, cerkve in šole. Pojasnila daje M. Verčkovnik. Drešinja vas 46, pošta Petrovče pri Celju. 13466-20

Hišo
z 12 stanovanji, prodam. Maribor, Frankopanova ul. št. 12. 13458-20

Prodam hišo
3 sobe, kuhinja, klet, velik vrt. Pobrežje pri Mariboru. Aškerčeva ulica 5. 13459-20

Dvodružinska hiša
velik vrt, pol ure izven Maribora takoj poceni na prodaj. Vprašati: Pobrežje pri Mariboru, Aleksandrova cesta 42. 13460-20

Nova vila
enonadstropna, v Šiški naprodaj. Naslov v ogl odd »Jutra«. 13679-20

Hišo s trgovino
v ceni do 100.000 Din, kupim v večjem kraju na deželi. Ponudbe na oglasni oddelek »Jutra« pod šifro »Prometna«. 13427-20

Nova hiša
tristanovanjska, in vse pritikline, vodovod, parket, elektrika, naprodaj pet minut od tramvaja, za 150.000 Din. Kralj, Ciglerjeva 29, Moste, Ljubljana. 13552-20

Parcela naprodaj
5 minut od remize v Zg. Šiški proti hribu. Prodaja Alojz Arbar, Celovška cesta 80. 13690-20

Prva mariborska parna pralnica
(elektr. obrat) veled smrtnega slučaja takoj naprodaj. Istotam oddam 4-sobno stanovanje v najem. — Vprašati dnevno med 11. in 12. uro Krekova 12/I. 13197-20

Novozidana hiša
vrt, njiva, blizu železniške postaje, pripravna za upokojenca ali obrtnika, naprodaj za 30.000 Din. Videčnik, Dražavas, p. Loče. 13199-20

Gostilna v Celju
renomirana, s krasnim gostilniškim in privatnim vrtom naprodaj na prometnem kraju. Naslov pri podružnici »Jutra« v Celju. 13470-20

Gostilna
v večjem industrijskem in izletniškem kraju, dobro prospevajoča, ugodno naprodaj — tudi za vložne knjižice dobrega denarnega zavoda. Ponudbe pod šifro »Kolodvorska restavracija« na oglasni oddelek »Jutra« 13282-20

2—3stanovanj. hišo
kupim v Ljubljani — tudi v predmestju. Ponudbe na oglas. oddelek »Jutra« pod »Gotovina in hranilne knjižice«. 13429-20

Več stavbnih parcel
v Vodmatu naprodaj. Plačljivo tudi z vložnimi knjižicami. — Poizve se pri Oražmu na Selu pri Ljubljani. 11774-20

V centru Zagreba
naprodaj lepa hiša z 12 stanovanji za 1.100.000 Din. Donaša cca 10 %. Ves denar ni takoj potreben. — Event. zamenjam za manjšo v Ljubljani. Informacije daje Zlatko Kardoš, Zagreb. Ilica 73. 13498-20

Na Raki na Dolenjskem
za 50.000 Din naprodaj lepa hiša, pripravna za obrtnika ali upokojenca — z 2 orali zemljišča. Ponudbe do 13. maja t. l. na naslov: Alojzij Božič, Raka. 13240-20

Enodružinsko hišo
z 2 sobama, kuhinjo, kabinetom, predsobo, prizidek (drvarnica, pralnica). 1000 m² vrta v Vodmatu ugodno prodam. Takoj za vselitl. Naslov pove oglasni oddelek »Jutra«. 13559-20

Enodružinsko hišo
novo, z 930 m² vrta, v Št. Vidu nad Ljubljano prodam za vlogo 40.000 Din — Ljudske, Kmetske ali Mestne hranilnice. Naslov pove oglasni oddelek »Jutra«. 13570-20

Vogalna parcela
v Streliški ulici ugodno naprodaj — deloma proti prevzemu hipoteke. Pojasnila daje dr. Kamušič, odvetnik, Ljubljana, Tavčarjeva ulica 10. 13580-20

Novo vilo
dvostanovanjsko, z vrtom, v Ljubljani prodam. Naslov pove oglasni oddelek »Jutra«. 12174-20

Novo vilo
dvostanovanjsko prodam v najlepšem delu mesta Ljubljane. Naslov pove oglas. oddelek »Jutra«. 13645-20

Za knjižice
prodamo trgovsko-stanovanjsko hišo, dvostanovanjsko vilo, dvostanovanjsko in tristanovanjsko hišo ter razne parcele. Realitetna pisarna Ademič, Vošnjakova 4, Ljubljana 13643-20

Parcelo
veliko približno 550 m² a 7 Din prodam. — Za kupnino vzamem za 11 tisoč dinarjev knjižice Ljudske posojilnice v Ljubljani in za 11.000 dinarjev knjižice Kmetske posojilnice v Ljubljani. Ostalo kupnino pa v gotovini. Naslov v ogl. odd. »Jutra«. 13666-20

Več sto hiš
v Ljubljani, okolici in na deželi tudi za knjižice in s prevzemom dolga proda Realitetna pisarna Grašek Jože, — Ljubljana, Gledališča 4 (nasproti opere). 13670-20

Več gostiln
dobroidočih pod ugodnimi pogoji odda Realitetna pisarna Grašek Jože. Ljubljana, Gledališka 4 (pred opero). 13671-20

Stavbna parcela
pri šišenski mitnici, vogalna, solnčna lega, vodovod, elektrika, ugodno naprodaj. Drenikova 28. 13678-20

Hišo v Ljubljani
kupim v ceni do 150.000 Din. Točne ponudbe na oglas. oddelek »Jutra« pod »Radovan«. 13661-20

Enonadstropno vilo
z zemljiščem in hlevom za 130.000 Din proda ali odda v najem Josip Pogačar v Kamniku. 13331-20

Stanovanja išče

Beseda 1 Din. davek 2 Din za šifro ali dajanje na slova 5 Din. Najmanjši znesek 17 Din.

Zakonski par
brez otrok išče komfortno stanovanje v mestu. Ponudbe na oglasni oddelek »Jutra« pod »Prvo«. 13507-21a

Enosob. stanovanje
iščeta zakonca. Ponudbe na oglasni oddelek »Jutra« pod »Lepo stanovanje«. 13517-21a

Dve odrasli osebi
iščeta dvosobno stanovanje za 1. avgust. Ponudbe na oglasni oddelek »Jutra« pod Redno plačam«. 13558-21a

Za junij iščem stanovanje
2 sob, kabineta, kopalnice in ostalih pritiklin. — Ponudbe na oglasni oddelek »Jutra« pod »Nujno 57«. 12757-21/a

Poletno stanovanje
(opremljeno) 2 sob in kuhinje, iščem od 1. junija do 31. avgusta t. l. v bližini Ljubljane proti Gorenjski ali Kamniku. Ponudbe na naslov: Bavdaž, Ljubljana, Aleksandrova c. 2. 13571-21/a

Sobe išče

Beseda 1 Din. davek 2 Din. za šifro ali dajanje na slova 5 Din. Najmanjši znesek 17 Din.

Malo sobico
prazno, iščem v centru mesta. Naslov: Križevniška ulica 11/4 od 3. do 7. Cilka Stare. 13510-23a

V Celju
išče s 15. majem gospod separirano sobo. Ponudbe na podružnico »Jutra« v Celju pod »Separirana«. 13473-23/a

Opremljeno sobo
s souporabo kuhinje, event. s kabinetom, iščem po možnosti pod Rožnikom. Plačam do 300 Din. Ponudbe na oglasni oddelek »Jutra« pod »Pod Rožnik« 13445-23/a

Prazno sobo
zračno, s posebnim vhodom in kopalnico, v centru mesta iščem s 1. junijem 1934. Ponudbe na oglas. oddelek »Jutra« pod šifro »Prazna soba 34«. 13548-23/a

Prazno sobo
solnčno, s tekočo vodo ali kopalnico (event. uporabo kopalnice), v vili ali hiši brez vis-a-vis, v bližini Tivolija ali Bleiweisove c. išče gospod. Ponudbe na oglas. oddelek »Juta« pod šifro »Vhod separiran 12«. 13612-23/a

Stanovanje odda

Beseda 1 Din. davek 2 Din za šifro ali dajanje na slova 5 Din. Najmanjši znesek 17 Din.

Komfort. stanovanje
solnčno, 2 sobe s kabinetom, kopalnico in pritiklinami oddam s Kodeljevem s prvim julijem. Naslov v oglasnem oddelku »Jutra«. 13523-21

Stanovanje
treh sob, kuhinje in kopalnice oddam takoj ali pozneje. Zarnikova ulica 9. 13516-21

Stanovanje
parketirane sobe, kuhinje in pritiklin oddam uradniku pod Rožnikom, cesta V/33. 13527-21

Enosob. stanovanje
oddam z junijem. Rožna dolina XV/6. 13528-21

Solnčno stanovanje
trisobno, s pritiklinami oddam za avgust. Naslov v oglasnem oddelku »Jutra« 13529-21

2 4-sobni stanovanji
z vsem komfortom oddam s 1. avgustom v sredini mesta. Stanovanja so primerna za zdravnike. Naslov v oglas. oddelku »Jutra«. 13531-21

Dvosob. stanovanje
takoj oddam. Nove Jarše 55 pri Sv. Križu. 13514-21

Stanovanje
parketirano, 2 sob, kuhinje in pritiklin, celo II. nadstr., oddam za avgust na Mirju. Naslov v ogl. oddelku »Jutra«. 13495-21

Dvosob. stanovanje
s kuhinjo oddam s 1. avgustom, skoraj novo, na lepem solnčnem kraju v Kopališki ulici 2. — Kolezija. 13550-21

Štirisob. stanovanje
z vsem komfortom v strogem centru takoj na razpolago. Ponudbe na oglas. oddelek »Jutra« pod »Mirno in solnčno«/545. 13545-21

Na Prulah
oddam 1. avgusta trisobno komfortno stanovanje. Naslov v oglasnem oddelku »Jutra«. 13533-21

Štirisob. stanovanje
s pritiklinami oddam pri Tromostovju — Informacije daje hišnik v Wolfovi ul. št. 1/II 13265-21

Trisob. stanovanja
solnčna, v parterju, II. in III. nadstropju, z uporabo vrta, v centru mesta oddam. Ponudbe na oglasni oddelek »Jutra« pod šifro »Trosobno 85«. 13585-21

Na deželi
oddam takoj celo I. nadstropje (4 sobe), vodovod v hiši, in zelenjadni vrt. Cena 400 Din mesečno. Leži ob avtobusni postaji ½ ure od železnice. Claudia Hertl graščina Golič pri Slovenskih Konjicah 13888-21

Dvosob. stanovanje
s pritiklinami, v podpritličju, suho in solnčno, oddam takoj mirni stranki v Livarski ulici 3. 13574-21

Enosob. stanovanje
s predsobo, v podpritličju takoj oddam v Lepodvorski ulici 3. 13561-21

Trisob. stanovanje
komfortno, oddam s 1. junijem 1934 — Bežigrad št. 3 13562-21

Dvosob. stanovanje
oddam na Krakovskem nasipu št. 18/I. 13573-21

Dvosob. stanovanje
solnčno, z uporabo vrta poceni oddam. Ponudbe na oglas. oddelek »Jutra« pod »Lepo stan. 86«. 13586-21

Stanovanje
5—6sobno, lepo in solnčno v centru mesta oddam. — Ponudbe na oglas. oddelek »Jutra« pod šifro »Komfortno 587«. 13587-21

Lepo stanovanje
takoj oddam na Ježici. — Vprašati v gostilni pri »Florjančku«. 13584-21

Dvosob. stanovanje
komfortno, oddam v novi stavbi za avgust. Cenj. ponudbe na ogl. odd. »Jutra« pod »Nova oprema 615«. 13615-21

Dvosob. stanovanje
solnčno, parketirano, oddam z junijem v Rožni dolini, cesta IV štev. 25. 13613-21

Štirisob. stanovanje
primerno tudi za pisarno ali poslovne prostore, oddam na Aleksandrovi cesti št. 5. 13617-21

Petsob. stanovanje
z vsem komfortom, v vili v Levstikovi ulici št. 22 oddam s 1. avgustom. 13611-21

Štirisob. stanovanje
z vsem komfortom oddam z avgustom. — Naslov v oglasnem oddelku »Jutra« 13623-21

Dvosob. stanovanje
odda takoj ali z junijem Tribuč, Glince, Tržaška 6. telefon 2605. 13650-21

Dvosob. stanovanje
s pritiklinami takoj oddam pod Rožnikom, cesta IX/49 13653-21

Dvosob. stanovanje
s kopalnico in poselsko sobo, v vili oddam s 1. junijem stranki brez otrok. Naslov pove ogl. oddelek »Jutra«. 13651-21

Dvosob. stanovanje
komfortno, s kopalnico, balkonom in pritiklinami oddam z junijem v Postojnski ulici 8. 13683-21

Enosob. stanovanje
tik tramvajske postaje oddam. Šiška, Kosovo polje 148. 13680-21

Trisob. stanovanje
s kopalnico oddam v novi hiši v Stožicah štev. 141 za 530 Din. 13660-21

Dvosob. stanovanje
za 400 Din mesečno takoj oddam. Naslov v oglasnem oddelku »Jutra«. 13446-21

Sobo odda

Beseda 50 para, davek 2 Din za šifro ali dajanje naslova 3 Din. Najmanjši znesek 12 Din

Čisto sobo
oddam mirni osebi. Bleiweisova 4, pritličje, levo. 13501-23

Sobo
z dvema posteljama oddam. Florjanska ulica 19. I. nadstr. 13526-23

Opremljeno sobo
veliko, solnčno, mirno in čisto, v I. nadstropju, z 2 okni na ulico, s posebnim vhodom, parketom in elektriko par sto korakov od Zvezde oddam s 15. majem ali 1. junijem. Naslov pove oglasni oddelek »Jutra«. 13633-23

Mesečno sobo
oddam takoj mirnemu gospodu za 150 Din. Hradeckega cesta 5. 13518-23

Lepo sobo s kuhinjo
oddam na Bregu št. 16 v Ljubljani. — Vprašati pri hišnici. 13504-23

Sostanovalca
v lepo in solnčno sobo, takoj ali pozneje poceni sprejme Verovšek, Hrenova ulica 12. 13321-23

Opremljeno sobo
s kopalnico oddam s 1. junijem, na željo tudi s hrano ali samo zajtrkom. Sv. Petra nasip štev. 43. 13415-23

Opremljeno sobo
s posebnim vhodom, lepo in zračno, oddam dvema osebama s pranjem perila za 160 Din na mesec za osebo v sredini mesta v Florjanski ulici 3/II. event. s hrano. 13551-23

Prazno sobo
s parketom, elektriko, predsobo in klosetom, strogo separiran vhod blizu Tabora takoj oddam. Naslov v oglasnem oddelku »Jutra«. 13549-23

Lepo sobo
prazno ali opremljeno takoj oddam v Maistrovi ul. št. 14 (poleg Tabora). 13430-23

Lepo sobo
moderno opremljeno, solnčno, vhod separiran iz stopnišča, oddam boljšemu gospodu. Vprašati med 1. in 3. uro. Naslov v ogl. odd. »Jutra«. 13654-23

3 sobe za pisarno
oddam z avgustom. Drogerija Hermes, Miklošičeva cesta 30. 13640-23

Lepo prazno sobo
oddam Židovska ul. 3/I. 13656-23

Sobico
s hrano oddam v centru mesta. Naslov v ogl. oddelku »Jutra«. 13690-23

Lepo sobo
s strogo separiranim vhodom in vso postrežbo oddam v bližini kolodvora. Cena zmerna. — Istotam sprejmem
sostanovalko
mirno in čisto po nizki ceni. Poizve se v Kolodvorski ulici 34/II., levo. 13705-23

Lepo sobo
z eno ali dvema posteljama takoj oddam. Poizve se v mlekarni na Tyrševi (Dunajski) cesti štev. 31. 13673-23

Udova odda
starejšemu gospodu zračno opremljeno sobo. Naslov v oglasnem oddelku »Jutra« 13664-23

Sobo
opremljeno ali prazno, v centru mesta takoj oddam. Naslov v oglasnem oddelku »Jutra«. 13688-23

Lepo sobo
blizu kolodvora oddam s hrano in pranjem perila. Naslov v oglasnem oddelku »Jutra« 13711-23

Sobo
v centru mesta poceni oddam 2 gospodičnama ali gospodoma. Miklič, Gregorčičeva 5/I. 13578-23

Lepo sobo
sredi mesta oddam 1 ali 2 gospodičnama. Naslov pove oglasni oddelek »Jutra«. 13535-23

Opremljeno sobo
s popolnoma separiranim vhodom oddam na Rimski cesti 1/II levo. 13540-23

Sobo
s posebnim vhodom oddam na Tyrševi cesti štev. 88. 13582-23

Lepo sobo
solnčno, oddam enemu ali dvema gospodoma blizu kolodvora. Naslov pove ogl. oddelek »Jutra«. 13591-23

Lepo sobo
prazno ali opremljeno oddam v Zeleni jami. Prešernova ulica 2. 13602-23

Lepo zračno sobo
s posebnim vhodom oddam dvema boljšima osebama. Zg. Šiška 71. 13608-23

Prazno sobo
komfortno, z balkonom, oddam v Dukičevem bloku. Baraga, Gledališka 16/IV. 13625-23

Dopisi

Beseda 2 Din davek 2 Din. za šifro ali dajanje naslova 5 Din. Najmanjši znesek 20 Din.

Želim poznanstva
s strogo solidnim gospodom srednjih let, ki mu odstopim službo knjigovodje. — Le resne ponudbe s sliko na oglasni oddelek »Jutra« pod »Pomlad 394« 13394-24

Gospodična
trg. naobražena, čiste preteklosti, v starosti 22 let, želi radi pomanjkanja znanja poznanstva z g. učiteljem ali drugim držav. nameščencem. — Le samo resne dopise s sliko prosi na oglasni oddelek »Jutra« pod »Zelo vesela pomlad 36«. — Tajnost zajamčena. 13555-24

Popoldne in zvečer
se dolgočasi nemško in francosko govoreč Hrvat. Išče tudi sobico. Dopise na oglasni oddelek »Jutra« pod šifro »40 let«. 13598-24

Mlad gospod
išče starejšo gospo ali damo, katera bi mu pomagala. Cenj. ponudbe pod »Tajnost zajamčena« na ogl. odd. »Jutra«. 13663-24

Gospod
star 28 let, išče znanja z gospodično, ki ima veselje do prirode (ako mogoče s kolesom). — Cenj. dopise pod »Krajši izleti« na ogl. oddelek »Jutra«. 13691-24

Ženitve

Beseda 2 Din. davek 2 Din. za šifro ali dajanje naslova 5 Din. Najmanjši znesek 20 Din.

Trgovec
iz dobro situirane hiše želi poročiti istotakšno gospodično v starosti 18—24 let. Cenj. dopise prosi na oglasni oddelek »Jutra« s sliko, katero častno in diskretno vrne, pod »Frühlingstraum«. 13493-25

Posestnik
srednjih let, samostojen, želi poročiti dekle od 22 do 30 let s premoženjem. Ponudbe na podružnico »Jutra« Maribor pod »Srečna bodočnost«. 13700-25

Ločenec
ne po lastni krivdi, brez otrok, star 25 let, čedne zunanjosti, s svojo obrtjo v mestu, dobro situiran, želi znanja z gospodično, staro od 20—30 let, z nekaj gotovine, katera bi mu vodila celotno gospodinjstvo. Poznejša ženitev ni izključena. Dopisi na podružnico »Jutra« v Celju pod »Cvetoči maj«/71. 13471-25

Poroke
vseh slojev in ver posredujemo najdiskretneje. Za svoje ponudbe jamčimo. — Obiščite nas s polnim zaupanjem. V evidenci imamo izredne partije. Prospekte razpošiljamo proti predplačilu 10 Din v poštnih znamkah. »FIDES«, Zagreb, Tkalčićeva ulica 4. 13379-25

Gospodična
z nekaj gotovine se želi poročiti. Gre tudi v Dalmacijo ali Srbijo. Cenjene ponudbe s sliko pod šifro »Maj 19« na oglasni odd. »Jutra«. 13619-25

Glasbila

Beseda 1 Din davek 2 Din za šifro ali dajanje na slova 5 Din. Najmanjši znesek 17 Din.

Pianino in harmonij
v kakršnemkoli stanju kupimo. Ponudbe z navedbo tvrdke in cene na poštni predal 101 »Dežela«, Ljubljana. 12537-26

Pozor, pevska društva in šole
Pianine od 10.000 in harmonije od 2000 Din vam dobavlja Ivan Kacin, Domžale. — Zahtevajte cenik. 12535-26

Črn klavir
dobro ohranjen, ugodno naprodaj. Naslov pove ogl. oddelek »Jutra«. 13629-26

Črn klavir
skoraj nov za 6500 Din veled odpotovanja naprodaj na Poljanski cesti 54 vrata 19. 13696-26

Živali

Beseda 1 Din. davek 2 Din za šifro ali dajanje na slova 5 Din. Najmanjši znesek 17 Din.

Pse, nemške ovčarje
z rodovnikom — 2 meseca stare proda Teodor Drenig, Ljubljana, Drenikov vrh. 13539-27

Izgubljeno

Beseda 1 Din. davek 2 Din. za šifro ali dajanje na slova 5 Din. Najmanjši znesek 17 Din.

Nalivno pero
sem izgubil v četrtek proti Sv. Katarini. Proti nagradi ga je oddati v ogl. oddelku »Jutra«. 13592-28

Zapestna verižica
zlata, je bila izgubljena v Celju 10. t. m. Oddati proti nagradi v podružnici »Jutra«. 13636-28

Stroji

Beseda 1 Din davek 2 Din za šifro ali dajanje na slova 5 Din. Najmanjši znesek 17 Din.

Stroj za osnove
popolnoma nov, naprodaj. Naslov v oglasnem oddelku »Jutra«. 13486-29

Samoprodajo
kolosalnega stroja za privatnike, v rajonu Ljubljana, Celje in Maribor oddam. Potrebno 1200 Din za vzorec. Ponudbe pod šifro »Samoprodaja« na Publicitas, Zagreb. 13390-29

Mlatilnico in motor
na pripirilni boben (Schlagleistentrommel) širina bobna 70 mm, v dobrem stanju kupi Janez Vindiš, Breg pri Ptuju. 13395-29

Šivalni stroj
dobro ohranjen, kupim. Ponudbe na oglasni oddelek »Jutra« pod »Pogrezljiv«. 13413-29

Pletilni stroj
8 × 40, dobro ohranjen, zamenjam za dobro ohranjeno
žensko kolo
Kajzer, Škofja Loka (kolodvor). 13434-29

Obrt

Beseda 1 Din davek 2 Din za šifro ali dajanje na slova 5 Din. Najmanjši znesek 17 Din.

Shramba kožuhovine
moderniziranje, popravila čez poletje po polovičnih cenah. Krznarstvo Kenk, Ljubljana, Židovska ulica 3. 12802-30

Naznanjam
da sem preselil delavnico za kolesa in šivalne stroje na Gosposvetsko cesto 16 (dvorišče restavracije pri Levu). — Saunig Franc. 13655-30

Opozorilo!
Ponovno sem znižal cene mojih del ter se lastnikom konj in vozov priporočam za nova kakor stara dela. Specijalist za kresilne konje. Autogensko varenje. Franc Jermenčič, izprašan podkovni in vozovni kovač. Ljubljana, Hrenova ulica 19. 13185-30

Slike za legitimacije
izdeluje najhitreje fotograf Hibšer Hugon, Ljubljana, Sv. Petra cesta štev. 25. Telefon 3911. 65-30

Trajna ondulacija
Dunajski preparati — Nam — Din 80 — zunanji gosti 10% popusta. Se priporoča Janko Meznarič, frizer, nasproti kolodvora Jesenice. 13491-30

Mojstrica kozmetike
SLAVA GRIL, Ljubljana, Beethovnova ulica št. 15, neguje po najboljši metodi. Specialne kreme. Nizke cene. 13407-30

Informacije

Svarilo
Podpisana Jenko Fani, posestnica v Zg. Pirničah št. 31 svarim vsakogar, da ne kupuje od Franca in Terezije Verbič kakršnekoli premičnine ali nepremičnine z mojega posestva, ker za to nimata več pravice. — Fani Jenko. 13409-31

Podpisana Perčič
Angela preklicujem kot neresnično, kar sem govorila žaljivega o gdč. Gašperlin Silvi, jo prosim oproščenja in se ji zahvaljujem za odstop od kazenskega pregona. Perčič Angela. 13554-31

Privatne informacije
strogo zaupne, zanesljive: življenje, prejšnje življenje, družba, imetek, zveze (zakonolom, nezvestoba) preiskuje, nadzira in spremlja po vseh krajih naše in tujih držav proti zajamčeni diskreciji informativni zavod Hinko Glocke, Zagreb, Baruna Jelačića 2/I. Osebni obiski in pismena vprašanja, absolutna diskrecija. 11416-31

Podpisana izjavljam
da nisem plačnica za svojega sina Jankota Kramar v nobenem primeru. Marija Kogoj, Dolenjska cesta 12 13583-31

Izjava
Obžalujem svoj zaupen razgovor, ki sem ga imel z g. Jožefom Kržičem v njegovi gostilni »Pri Kosou«, Pot na Rakovo jelšo, v nedeljo dne 22. aprila t. l. o gradbeno pravnem referentu mestnega načelstva v Ljubljani g. dr. Antonu Kodretu. Žal mi je, da je ta razgovor prišel v javnost z namenom, da bi škodoval ugledu objektivnega uradovanja imenovanega gospoda. Ljubljana, dne 12. maja 1934. Anton Smole ml., l. r. 13644-31

Pridelki

Beseda 1 Din. davek 2 Din, za šifro ali dajanje naslova 5 Din. Najmanjši znesek 17 Din.

Košnjo
6 travnikov oddam. Vprašati na Sv. Petra cesti 79 13408-33

10 hl vina
letnik 1933 in 10 hl letnik 1932 prodam. Ponudbe na ogl. odd. »Jutra« pod »Dolenjec«. 13618-33

Prvo košnjo
treh travnikov prodam. — Poizve se v Ljubljani, Sv. Petra cesta št. 5, dvorišče 13610-33

Vrednote

Srebrne krone
staro zlato in srebro kupuje rafinerija dragih kovin v Ljubljani, Ilirska ulica štev. 36 — vhod iz Vidovdanske ceste (pri gostilni Možina). 70

Vsakovrstno zlato
kupuje po najvišjih cenah ČERNE — juvelir Ljubljana, Wolfova ulica 3.

Zlato, srebro, platin
kupuje po najvišjih dnevnih cenah Mariborska afinerija zlata — Maribor, Orožnova ulica 8. 230-35

Letovišča

Avtoizlet
Ljubljana — Sarajevo — Dubrovnik in nazaj se vrši s prvovrstnim luksuznim avtomobilom binkoštni teden. Sprejmem 2 do 3 osebe. Informacije daje tvrdka Gorec, Ljubljana. 13689-38

Razno

Beseda 1 Din. davek 2 Din, za šifro ali dajanje na slova 5 Din. Najmanjši znesek 17 Din.

ŠTAMPILJE · ETIKETE
GRAVERSTVO
SITAR & SVETEK
LJUBLJANA · SV. PETRA C. 18 · TEL. 25-57

GOLAŽ EKSTRAKT
kuharska zadeva odlična vsem gospodinjam kaj mična
»Ekstrakt družba«
Ljubljana
Gosposvetska c. 8

UGODNA PRODAJA!

Dobro idoča gostilna na prometnem mestu v Mariboru z mesarijo in drugim lokalom, precej stanovanj za stranke, hlevi za vprego in vsem pripadajočim inventarjem (kuhinjska in kletska posoda), kratko z vsemi pripravami se radi družinskih razmer takoj proda in lahko imejitelji gostilniške koncesije takoj obrt naprej izvršujejo.

Jako ugodno za vinogradnike, posestnike, kateri lahko svoje pridelke v denar spravijo. Pismene ponudbe, na katere se daje pojasnila na oglasni odd. podruž. »Jutra« Maribor, pod »Gostilna«. Gotovina 600.000 Din. 457

A. A.: 51

Krinka proti krinki

Roman

Drug primer. Poslanik neke južnoameriške države prispe v glavno mesto. V borznih krogih se razve, da vodi z neko bančno skupino pogajanja o posojilu za izkoriščanje pravkar odkritih petrolejskih izvirkov. Najdišče izvirkov je bilo popolna skrivnost. Poslanik je imel pa načrte in risbe pri sebi. Posojila je bilo skoraj 200.000 funtov. Del te vsote je bilo odšteti v gotovini. Dovolili so izplačilo 10.000 funtov. Redarji so spremili pogajalca in njegova dva tajnika do ladje in ostali na njej, dokler ni dvignila sidra. — Pogajalec je padel ponoči v morje. Tajnika sta izginila. In zakladi z njima vred...«

»Aha! Eden izmed tajnikov je bil konzul, drugi pa njegov pomagač??« je vzkliknil krmar.

»Lahko bi povedal še več; eno dejanje je bolj zagonetno in temno od drugega. In v slehernem izmed njih se iskri veleumje. Nič ni bilo preprostega in doumljivega. Vsa hudodelstva so ostala nema in temna. Roka je segla iz teme in se vrnila v temo. Dejanje je ostalo. Nič drugega!

Kako sem mu prišel na sled? Po naključju! V življenju vsakega detektiva odločajo naključja. Nekega dne sem sedel v umetniški beznici ‚Pri norem Johnnyju' in sem tam čisto slučajno poslušal razgovor pri sosednji mizi. Pomenkovala sta se dva artista; vsak večer sta nastopala v cirkusu, ki je takrat gostoval pri nas. Eden izmed njiju je rekel:

»Danes sem se pa lepo namazal. Pomisli, svojim očem nisem verjel, ko zagledam pri ‚Grozdu', kjer zajtrkujem, Giovannija Testina...«

Na to je drugi odvrnil:

»Človek božji, menda se ti je sanjalo. Giovanni Testino je vendar že pet in dvajset let mrtev. Ali ne veš, da je utonil, ko se je potopil ‚Boccaccio'...«

»Vem, a taka podobnost! Kar ostrmel sem. Duša božja, deset let sem potoval z Giovannijem Testinom, v istem cirkuškem vozu sva živela, v isti postelji spala, iz iste sklede sva jedla, za iste babnice sva se tepla. Po bratovsko sva si delila zaušnice starega nepridiprava Tostellija in se po bratovsko tolažila, kadar nama je namestu plače naštel vsakemu enak delež palic. Bila sva tovariša, dokler ni Giovanni zaslovel...«

»Vraga, saj je bil res največji mojster v izpreminjanju, kar sem jih kdaj videl...«

»Da... ha... ha... menda je bil! Spominjam se nekatere, ki jo je nagodil. V Pedernazijevem cirkusu je nekega dne dve uri sedel pri blagajni, ne da bi bil stari Pedernazi, ki se ni nikoli daleč odstranil od blagajne in je kakor orel prežal na vsak blagajnikov gib, opazil, da službe ne vrši prava oseba. Giovanni ga je tako pristno igral, da ni niti mala Lulu, blagajnikova prijateljica, opazila razlike, ampak mu je dala, da jo je v garderobi poljuboval kakor iz uma... Sam veš, kako nedostopna je bila Lulu proti drugim ljudem! Pravi blagajnik je pa ležal med tem do nezavesti pijan v hišnem vozu. Giovanni ga je dvakrat rešil s tem, da ga je zastopal, zakaj Pedernazi bi bil Snobyja drugače brez usmiljenja brcnil. Pijanost je bila za Pedernazija že vobče greh, a pijanost z zamudo službe je bila smrtni greh, za katerega ni bilo odveze...«

»Reševati druge ljudi sicer ni bilo Giovannijeva navada. Trd je bil kakor kamen.«

»Prav imaš, a tudi midva nisva imela lahke mladosti, in v takih razmerah človek lahko postane trd. Seveda je bil trd, a do živega mi je šlo vendarle, ko sem slišal, da se je z ‚Boccacijem' potopil. Deset mladostnih let sva bila skupaj prebila, in potem je tudi njegovega talenta škoda... zakaj v primeri z njim so vsi drugi izpreminjevalni umetniki šarlatani, učenčki in diletantje. Nobene krinke mu ni bilo treba, nobenih umetnih brad. Ličilo in obrazna moka sta mu bili za malo. Njegovo lice je bilo kakor iz voska; nekajkrat je ganil z mišicami, pa ga je zgnetel v kakršno obliko je hotel. Tistih, ki so poznali njegov pravi obraz, je bilo malo. Samo jaz sem ga poznal. Meni se ni mogel skriti, saj sem ga deset let opazoval...«

»In misliš, da si ga davi spoznal?«

»Prisegel bi bil, da je Giovanni. Kolikanj sem bil prepričan, naj ti dokaže to, da sem skočil pokoncu in planil k njegovi mizi... ‚Giovanni... ti... ti... mar si še živ?!' Za las je manjkalo, da ga nisem objel, tolikšno je bilo moje veselje.«

»Potem se je pa le izkazalo, da ni bil on...?«

»Seveda ni bil, Giovanni je mrtev.«

»A taka nenavadna podobnost! In kaj ti je rekel nepravi Giovanni?«

»O, prijazen je bil zelo, in žal mu je bilo, da ni moj Giovanni... Celo na steklenico vina me je povabil. Sicer je pa velika živina. Konzul in tako dalje, Traer se piše. Najprej mi je bilo, kakor da bi me udaril po glavi... Da ni Giovanni?... In ta glas?... Da ni Giovanni?... In te oči... In ti gibi? Ko se je pa razvil med nama pogovor, sem vendarle opazil, da ni Giovanni. Ta konzul je bil mehak in dobrodušen, mož človekoljubnih nazorov in filistejskih navad. Podoba je bilo, da mu je dobra kapljica nad vse, in dolgo se je razgovarjal z menoj o umetnosti pripravljanja slastnega ‚chateaubrianda'. O ženskah je govoril z zadovoljnim smehom sitega človeka in mi po tretji steklenici pokazal vrsto erotičnih fotografij, ki jih je hvalil da nikoli tega. Ne, ta ni bil Giovanni! Tak ne bi bil Giovanni nikoli postal! Giovanni je bil mož dejanja! Konzul je pa sit uživalec s filistejskimi navadami.

Nazadnje se je dokaj pijan in že neprijetno zgovoren odpravil; podpiral sem ga in ga spremil do njegovega avtomobila, ki se je okorno in bahavo zavalil vanj... Kaj bi se bilo utegnilo narediti iz Giovannija, če bi bil ostal živ!«

RADIO-AKTIVNO TERMALNO KOPALIŠČE OGLJIKOVE KISLINE

RIMSKE-TOPLICE Dravska banovina

Sezona od 1. maja do 15. oktobra.

Indikacije: revmatizem, ischias, ženske bolezni, pomanjkanje teka, nervoznost, arterijoskleroza itd.

PAVŠALNA KURA v pred- in posezoni za vsakih 10 dni 600 Din, v glavni sezoni 800 Din.

Zahtevajte izčrpni, brezplačni prospekt od potniških uradov ali od kopališčne uprave Rimskih Toplic. 91

Kolje za vinograde

rezane 1000 komadov Din 180.—
cepane 1000 komadov Din 300.—

prodaja v vsaki množini

„DRAVA" d. d., Maribor, Meljska c. 91

ČISTO POLT

dosežete v enem tednu ali dveh s pomočjo proslule biološke »kure luščenja«. Neopazno za okolico obnavljate kožo in odstranite temeljito za vedno prišče, madeže, gubasto, raskavo, maščobnoevetlo, ovenelo kožo in znake starania. — Uspeh in neškodljivost zajamčena! Garnitura 120 Din. Vsako milo škodi polti. Vzemite za umivanje obraza milo limonino emulzijo. Velika steklenica 50 Din. Za čiščenje in skrčenje por, odstranjenje šminke in osveženje polti nenadkrijivo je mandljevo mleko »ASIAMI«, 50 Din. — Originale SCHRÖDER - SCHENKE razpošilja »Omnia«, oddelek I-2, Zagreb, Gundulićeva 8/I. — Poštnina pri plačilu v naprej 6 Din, po povzetju 12 Din. 3811

OTVORITEV hotela PLESNIK v Logarski dolini za Binkošti.

Se priporoča cenjenim obiskovalcem; 21 sob, izborna kuhinja in izbrana vina. Potrudila se bom, da dobro postrežem.

Hotelskim gostom na razpolago lovišče.

4567 BRIŠNIK MARICA.

PERJE

Kokošje, purje, gosje, račje, navadno, s strojem čiščeno in čobano.

Vzorci se pošiljajo brezplačno in franko.

Dobavlja se v vsaki množini

E. Vajda, Čakovec

Telefon štev. 59, 60, 3, 4.

CENE PERJA ZELO ZNIŽANE. ZAHTEVAJTE CENIK IN VZORCE, KI JIH DOBITE BREZPLAČNO!

Bolujočim

zaradi **golše** in **nabreklega vratu** knjiga zdravnika **brezplačno in franko**

Pišite takoj na naslov

Poštno zbiralno mesto:

Georg Fulgner,
BERLIN-NEUKÖLLN,
Ringbahnstrasse 24,
Abt. P. 115.

VELIKA IZBERA

SVILE

v vseh modnih barvah, gladka in vzorčasta, različne kakovosti, za obleke, bluze in perilo

R. Miklauc

Pri „Škofu"

Ljubljana

3142

VATO

v tablah in za odeje. Preden krijete svojo potrebo, zahtevajte moje vzorce in cenik!

ARBEITER

Maribor 29

INSERIRAJTE V »JUTRU«

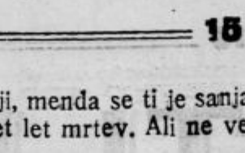

„MAŠA"

vrtni solnčniki vrtne garniture polepšajo vaš dom.

Šotori, spalne vreče, poljske postelje in nahrbtniki

so veselje za vsakega hribolazca. Cene, kakovosti so brez konkurence!

Jugoslovenska tekstilna industrija d.d.

Naslov za pisma in brzojave: JUGOTEKSTIL, OSIJEK.

Komfortno

stanovanje

na Miklošičevi cesti, kompletno, I. nadstropje, sestoječe iz 5 velikih sob in 2 kabinetov, kopalnice in vseh pritiklin, se odda 1. avgusta. — Naslov v oglasnem oddelku Jutra. 4442

Couch zofe

spalne fotelje, otomane, modroce in vse tapetniške izdelke nudi solidno in po nizki ceni

RUDOLF RADOVAN tapetnik

Mestni trg štev. 13.

Z balzamskim učinkovanjem kisikove kopeli se Vam povrne zdravje in lepa oblika nog v štirih dneh!

Otekli sklepi, kakor tudi težka in nesigurna hoja uničujejo popolnoma vtis, ki ga zamoreta ostaviti ljubek obraz in lepa postava, ker se popolnoma po pravici predpostavlja, da se ženska, ki ne posveča svojim nogam nikake pažnje, zanemarja tudi v drugem pogledu. Vsaka žena lahko zadobi lepe sklepe in vitke noge, ako stopi v lavorju tople vode nekoliko dekagramov sv. Roka soli. V tej balzameki kopelji je treba kopati noge 10 minut. V tem času prejemo bolečine, pečenje nog in otekline kakor čudež. Voda, ki je nasičena s kisikom, prodre v pore, omehča trdo kožo in kurja očesa v toliki meri, da jih lahko brez noža in brez britve s prstom odstranite zajedno s korenino. Izdaten zavojček sv. Roka dobite že za ceno 9.— Din.

Malarijo prenašajo komarji Kjer ni komarjev, tam tudi ni malarije

. . . toda komarje zanesljivo uniči „FLIT"

Pred komarji Vas zanesljivo ubrani »FLIT«. Večja količina »FLITA« uniči komarje, v manjših količinah pa zadostuje, da se Vam komarji ne približajo. Zahtevajte zato izrecno »FLIT« in se ne zadovoljite s cenejšimi imitacijami. Ljudem ne škoduje »FLIT«, ne maže obleke in posteljnine. Zahtevajte rumeno ročko s črnim robom in s sliko vojaka.

»FLIT« je originalen samo v zaprtih ročkah

Zahtevaj izrečno **FLIT** ZAŠTIĆENI ŽIG samo v originalnih ročkah

Pazi: „FLIT" sedaj prijetneje diši!

Za junij ali julij se oddajo v velikem industrijskem kraju na Gorenjskem na najprometnejšem kraju mesta

prostori

pripravni za zdravnika ali pisarne. Naslov v oglasnem oddelku »Jutra«. 4510

VRTNE SOLNČNIKE

izdeluje: BELA FETTMANN Zagreb, Masarykova c. 9. Prevzema tudi prevleke. — Zahtevajte brezplačni ilustrovani cenik! 121

OBJAVA

V soboto 19. maja se otvori novo zgrajeni

HOTEL „MADEIRA"

v Vrboski na otoku Hvaru.

Udoben pension. Vse sobe solnčne, lepe plaže, velik borov gozd. Vsakodnevna parobrodska zveza s Splitom. Cene zelo nizke. Prospekti pri potniških uradih ali se na zahtevo pošljejo direktno.

Za mnogoštevilen obisk se priporoča uprava hotela »Madeira«, Vrboska na otoku Hvaru.

ELEKTROMOTORJE

kupimo rabljene vseh napetosti in velikosti. Istotam se prevzamejo in pod inženjerskim nadzorstvom izvršujejo vsakovrstna popravila in previjanja. Strokovnjaško odpravljanje radio motenj. Izvršujemo vsakovrstne instalacije jakega in slabega toka t. j. telefonske in signalne naprave

A. VERBAJS D. Z O. Z.

LJUBLJANA, Gosposvetska cesta štev. 10. 4566

URE

Din 40.— nikel anker remontoar
„ 58.— ista lepo gravirana
„ 130.— tula posrebrena
„ 138.— zapestna, Din 60.— navadna budilka, Din 55.— in Din 130.— navadna stenska ura, Din 235.— stenska ura s kukavico,

Novost: Ure brez kazalcev.

Din 78 žepna in Din 124 zapestna.

TRGOVSKI DOM **Sternecki** TOVARNA PERILA IN OBLEK

Celje št. 20.

Zahtevajte brezplačni cenik z več tisoč slikami. Kar ne odgovarja, se zamenja ali vrne denar.

ZAHVALA

Vsem, ki so spremili k večnemu počitku našega blagega, nepozabnega pokojnika, gospoda

MIHAELA LADIČA

višjega policijskega stražnika v pokoju

ter na kakršenkoli način počastili njegov spomin, se najiskreneje zahvaljujemo.

Sv. maša zadušnica se bo darovala v petek, dne 18. maja ob 6. uri v farni cerkvi na Viču.

Pokoj njegovi izmučeni duši a njemu trajen spomin!

Glince, dne 13. maja 1934.

4565 GLOBOKO ŽALUJOČA RODBINA LADIČ.

VSE RADOSTI POLETJA

vživa v polni meri, kdor nosi udobno, lahko, elegantno

Din 45·-

Priljubljene močne sandalice za deco, podložene z usnjem:

št. 20—25	» 45.—
» 26—28	» 55.—
» 29—30	» 65.—
» 31—35	» 75.—

Din 30·-

Platneni otroški čeveljčki s trpežnim usnjenim podplatom.

št. 22—27	Din 30.—
» 28—30	» 40.—
» 31—35	» 45.—

Din 125·-

Moderne damske sandalete v rjavi barvi s usnjeno podlogo.

Din 110·-

Udobni beli platneni čevlji s kromovim podplatom, isti tudi v kombinacijah z rjavim boksom Din 125.—.

Peko

OBUTEV!

Din 135·-

Elegantni promenadni letni čevlji iz usnja z usnjeno podlogo. Slični kombinirani v drugih barvah Din 145.—.

Din 75·-

Zadnja moda za damske opanke v okusni, trpežni izdelavi. Slične v raznih kombinacijah Din 95.—.

Din 165·-

Krasni lahki damski čeveljčki iz belega in rdečega usnja.

Din 98·-

Najnovejše:
Surovo grobo platno; iste v salonski obliki z visoko peto.

Z globoko znižanimi cenami so postali povsod poznani in priznano visoko kvalitativni PEKO proizvodi vsakomur dostopni.

Okusna izbira nogavic, kopit in drugih potrebščin. „PEKO“ kreme, politure itd. Vam jamčijo le pod pristno znamko „PEKO“ za trajnost oblike, lep sijaj in izgled čevlja.

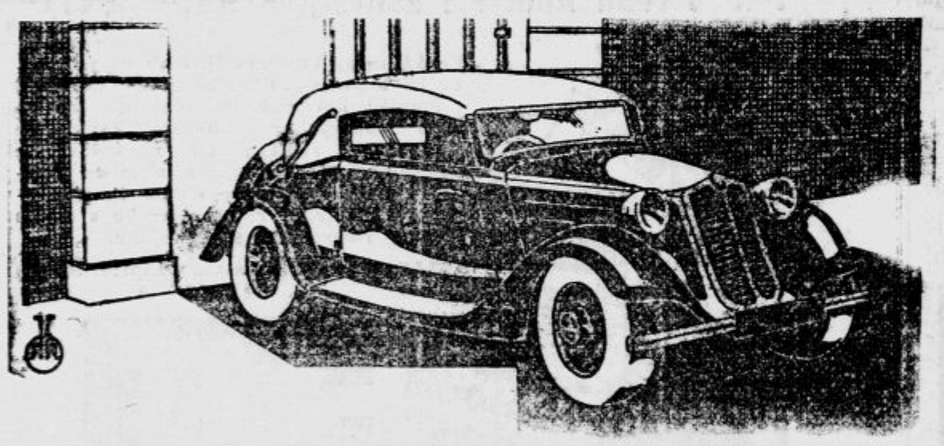

PETOVAR LAVOSLAV

TATRA-AUTO, Kustošija 6 kod Zagreba, telefon 71-17

ZNATNO ZNIŽANE CENE REZERVNIM DELOM! SPECIALNA DELAVNICA.

TATRA

NAJNOVEJŠI TIP TATRA 75

S 30 KS MOTORJEM, ŠASIJA BREZ OKVIRJA, PREGIBNE POLOSI (VOLLSCHWINGACHSEN), PROSTI TEK (FREILAUF), HIDRAVLIČNE ZAVORE, CENTRALNO MAZANJE. DOVRŠENA IN ELEGANTNO OBLIKOVANA KAROSERIJA. HITER IN EKONOMIČEN VOZ.

Sveža jajca

prodaja po najnižji dnevni ceni

Franc Matheis-ovi nasl.
Brežice 4533

Plise za volane v različnih gubah, specielni entel oblek, volan, šalov itd., ažuriranje, entel vložkov in čipk, predtiskanje, vezenje monogramov, zaves, perila hitro, fino in poceni izvrši

Matek & Mikeš, Ljubljana
poleg hotela Štrukelj. 129

Prodam

tovorni avto

5—6 tonski novejše tipe z električno razsvetljavo, polpnevmatiko, platišče 425×210 cm, prikladen za težki tovor (les, gramoz, opeko), ki lahko vlači 5-tonsko prikolico, ekonomična uporaba bencina, voz v najboljšem stanju.

ZLATKO KARDOŠ, Zagreb
Ilica 73. 4547

KONJSKA STRUNA (Rosshaar) „ŽIMA“

žimo za žimnice (madrace) najboljše kvalitete, vsake vrste in v vsaki množini dobite vedno pri tvrdki

FRANC JEŠE, tovarna žime, Stražišče pri Kranju.

Vzorci franko! Ustanovljeno 1768. Cene nizke!

Ugodna prilika za nakup lepih

stavbenih parcel

z 2 poslopji primernimi za industrijo. Ležijo v mestu in ob železnici. Plačljivo tudi s hranilnimi knjižicami. Ponudbe na oglasni oddelek »Jutra« pod »Jako ugodno«. 4516

ZOPER PEGE

in nečistosti na obrazu uporabljajte samo novo odlikovano RIVOLI specijalno kremo, ki so jo [illegible] leta in leta najboljši strokovnjaki. Uspeh zajamčen. Zvečer si umijte lice z milom RIVOLI, z mlačno vodo in na lahno zmasirajte s to specijalno kremo. Zjutraj si ponovno umijte lice in ga lahno zopet zmasirajte s to kremo in na to ga dobro napudrajte z RIVOLI pudrom, ker vsebuje ta puder najfinejše snovi, brez živega srebra. Krema stane 20 Din. Puder v vsaki barvi, srednja škatljica 20 Din; milo 8 Din. Poskusite tudi druge RIVOLI specijalitete. Dobvajo se povsod; kjer pa niso v zalogi, jih razpošlija

Parfumerija i kozmetika RIVOLI
Francuski magazin, Osijek I.

Katalog za polepšavanje in cenik pošljemo brezplačno.

Parketne deščice,
trstje za strope,
asfaltno strešno lepenko,
bitumenjuto
za izolacijo,
bitumen,
lesni cement,
karbolinej,
strešni lak

in razna izolačna sredstva proti vlagi dobite najceneje pri tvrdki

JOS. R. PUH, Ljubljana.
Gradaška ulica 22 Telefon št. 2513
131

»TRIBUNA« F. Batjel, Ljubljana, Karlovška cesta 4
Najnižje cene! Ceniki franko.

Pred nakupom si oglejte veliko razstavo otroških in igračnih vozičkov, stolic, holenderjev, malih dvokoles, tricikljev [illegible] strojev, motorjev in dvokoles v prostorih domače tovarne

---

RAZUMEN TRGOVEC NE UGIBA!

kje bo oglaševal, ker ve, da ima le dnevnik z vedno polnim malim oglasnikom maso kupnomočnih čitateljev.

ZAHVALA

Vsem, ki so nama ob smrti mojega nepozabnega soproga in brata, gospoda

KAUČIČA ALEKSANDRA, ADOLFA
drž. uradnika v pok. in rezerv. kapetana II. kl.

izrazili svoje sožalje in izkazali pokojnemu zadnjo čast, izrekava najiskrenejšo zahvalo. Iskreno hvaležni sva gospodu zdravniku dr. Edvardu Jemcu za požrtvovalni trud ob njegovi bolezni, gospodu protu Budimir Djorđji za duhovniško tolažbo in opravilo, Komandi ljubljanskega vojnega okruga in oficirskemu zboru za izraze sožalja in za častno spremstvo, gospodu podravnatelju tobačne tovarne Golobu, nadalje uradništvu in nameščencem za tolažilne besede in dalje vsem prijateljem in znancem za podarjeno cvetje in vsem, ki so na kakršenkoli način počastili spomin pokojnika in ga spremili na njegovi zadnji poti.

V Ljubljani, dne 11. maja 1934.

4550 Žalujoča soproga ELA in sestra MERI.

Saniterne predmete

KAKOR KOPALNE BANJE IN PEČI, STENSKE ŠKOLJKE, PANAMA KLOZETI, UMIVALNIKI, SVINČENE IN POCINKANE CEVI IN VSE ARMATURE SE DOBIJO PRI

ŠOŠTERIČ, PETAN & ERKER
V LJUBLJANI, RESLJEVA CESTA 20

KATERI IMAJA NAJVEČJO ZALOGO IN NAJNIŽJE CENE

ZA ZDRAVLJENJE

VSEH VRST RAN

hrast, lišajev, turov in ostalih kožnih bolezni

ter kot prvo pomoč pri vseh nesrečah, poškodbah in opekljinah mnogi zdravniki priporočajo

»FITONIN«

»Fitonin« prepreči infekcijo, ustavi krvavljenje, ne dovoli rani, da se usmradi in jo naglo zaceli. Steklenica stane 20 Din v lekarnah. Po pošti po povzetju 50 Din 2 steklenici. Poučno knjižico št. 14 pošlje brezplačno »Fitone«, družba z o. z., Zagreb I-78.

— Registrirano pod S. br. 1281 — od 28. julija 1933.

Urejuje Davorin Ravljen. Izdaja za konzorcij »Jutra« Adolf Ribnikar. Za Narodno tiskarno d. d. kot tiskarnarja Franc Jezersek. Za inseratni del je odgovoren Alois Novak. Vsi v Ljubljani.