DRŽAVNO TOŽILSTVO V LJUBLJANI
Došlo 30. VI. 1930
kraj, ___ priloga

Poštnina plačana v gotovini.
Leto XI., št. 149
Ljubljana, torek 1. julija 1930
Cena 2 Din

Upravništvo: Ljubljana, Knafljeva ulica 5. — Telefon št. 3122, 3123, 3124, 3125, 3126.
Inseratni oddelek: Ljubljana, Prešernova ulica 4. — Telefon št. 2492.
Podružnica Maribor: Aleksandrova cesta št. 13. — Telefon št. 2455.
Podružnica Celje: Kocenova ulica št. 2. — Telefon št. 190.
Računi pri pošt. ček. zavodih: Ljubljana št. 11.842; Praha číslo 78.180; Wien št. 105.241.

JUTRO

Naročnina znaša mesečno 25.— Din, za inozemstvo 40.— Din.

Uredništvo:
Ljubljana: Knafljeva ulica 5. Telefon št. 3122, 3123, 3124, 3125 in 3126.
Maribor: Aleksandrova cesta 13. Telefon št. 2440 (ponoči 2582).
Celje: Kocenova ul. 3. Telefon št. 190.

Rokopisi se ne vračajo. — Oglasi po tarifu.

Porenje vrnjeno Nemčiji

Nocoj o polnoči je prenehala okupacija Porenja s strani zavezniških čet ter je prevzela upravo Nemčija — Velike manifestacije po vsej Nemčiji

Mainz, 30. junija, d. Nocoj o polnoči bo Porenje po 11 letni zasedbi s strani zavezniških čet izpraznjeno in kot popolnoma svobodna dežela vrnjeno Nemčiji. Davi so sneli na poslopju glavnega stana okupacijske armade francoske, angleške in belgijske zastave v znak, da je konec zasedbe Porenja. Vrhovni poveljnik okupacijskih čet general Guillaumant je s svojim štabom danes popoldne zapustil Mainz in se odpeljal v Pariz.

Wiesbaden, 30. junija, d. V soboto je imela zadnjo sejo medzavezniška porenska komisija. Vrhovni komisarji Francije, Belgije ter zastopniki Anglije in Nemčije so imeli pri tej priliki govore, v katerih so se spominjali dolgoletnega sodelovanja v tej komisiji. Sejo je zaključil predsednik z nagovorom na zastopnika Nemčije, v katerem je med drugim izvajal:

V imenu porenske komisije vam izročam listino z obvestilom, da so okupacijske oblasti sklenile, umakniti vse svoje čete ter da preneha zasedba Porenja 30. junija 1930 o polnoči. Predčasna izpraznitev Porenja naj bo nov dokaz dobre volje in želje zaveznikov, podčrtati politiko sporazuma in miru med narodi.

V svojem zahvalnem govoru je zastopnik Nemčije v. Simmern izrazil upanje, da bo 30. junij 1930 začetek nove dobe končne sprave med narodi.

Berlin, 30. junija, s. Danes dopoldne je bilo zaključeno dejanje v izpraznitvi Porenja. Ostanki francoskih čet so istočasno zapustili svoji zadnji dve postojanki v Mainzu in Wiesbadenu. Razen tega so se istočasno umaknili neznatni oddelki iz 60 manjših krajev. **Ob 2. popoldne ni bilo v Porenju nobenega francoskega vojaka več.** Izpraznitev Wiesbadena je tem pomembnejša zaradi tega, ker je istočasno avtomatično prenehalo poslovati porenska komisija. **Dejansko je Nemčija prevzela oblast nad Porenjem že ob 10. dopoldne.**

Posebno slovesen je bil odhod francoskih čet iz Wiesbadena, kateremu so prisostvovali belgijski, francoski in angleški zastopnik v porenjski komisiji ter vrhovni poveljnik zasedbene armade. Točno ob 9.30 so sneli zavezniške zastave s hotela »Wilhelmina«, kjer je bila nastanjena porenjska komisija, pri čemer so godbe odigrale vse tri državne himne. Ob 1.30 popoldne je odpotoval vrhovni poveljnik zasedbenih čet general Guillaumant s svojim štabom v Pariz. S tem je prenehal zasedbeni režim, ki poteče oficijelno šele opolnoči.

Po vseh mestih Nemčije se vrše danes zvečer velike svečanosti. V Wiesbaden je prispel pruski ministrski predsednik Braun, ki je imel nagovor na množico. Zvečer se je vršila v državnem zboru velika manifestacija za Porenje, pri kateri je imel glavni govor predsednik državnega zbora Löbe. Vsa javna poslopja so v zastavah.

Berlin, 30. junija, s. Na koncu današnje seje državnega zbora je omenil predsednik Löbe pomen današnjega dneva, s katerim je končana zasedba Porenja. Pri tej priliki je orisal zgodovino zasedbene dobe in se s hvaležnostjo spomnil zaslug pokojnega zunanjega ministra dr. Stresemanna za osvoboditev nemškega ozemlja.

Stalinovo poročilo o mednarodnem položaju

Stalin računa na obnovo nasprotstev med zmagovalci in premaganci, kar naj pospeši svetovno revolucijo

Moskva, 30. junija d. Na zasedanju kongresa komunistične stranke v Moskvi je podal Stalin obširno poročilo o svetovnem političnem položaju. V svojem poročilu v glavnem naglaša: Nasprotstva med zmagovalci in premaganci se vedno bolj poostrujejo.

Odnošaji med Nemčijo in zmagovalci

so podobni piramidi, na vrhu katere sede Amerika, Francija in Anglija z Youngovim načrtom v roki in z velikim napisom: »plačaj!« Nemčija pa je docela na tleh, izčrpana in izmozgana od naporov, da plača zahtevane milijarde. To je duh Lokarna. Bilo bi naravnost smešno verjeti, da bo Nemčija v prihodnjih desetih letih mogla plačati 20 milijard mark, ne da bi prišlo do socialnih in gospodarskih pretresljajev. Nemški in francoski politiki morda še verjamejo v ta čudež, toda mi boljševiki ne verjamemo v čudeže. Tudi

odnošaji med imperijalističnimi državami ter med kolonijalnimi ter odvisnimi državami

so zelo napeti. »Neodvisna« Kitajska je že razdeljena na vplivne sfere. Izmišljene vesti, da so nastavljenci ruskih poslaništev na Kitajskem krivi za kršenje reda in miru na Kitajskem, so doživele popolni fiasko. Namesto miru in reda razsaja na južnem in srednjem Kitajskem nebrzdana uničujoča vojna med generali, ki jo financirajo in podpirajo s svojimi navodili razne države Evrope in Amerike.

Kitajsko ljudstvo je na te načrte imperijalistov odgovorilo v ustavitvijo sovjetov rdeče armade. Zatrjuje se, da je tudi že sestavljena sovjetska vlada. Govoreč

o mednarodnem položaju sovjetske unije je Stalin nadaljeval: **Pod pogojem, da nam dovolijo kredite, smo pripravljeni plačati mali del predvojnih dolgov, kar bomo smatrali kot dodatne obresti za kredit. Brez tega pogoja pa nočemo in ne moremo ničesar plačati.** S kako pravico lahko zahtevajo od nas več? Ali jim je mar neznano, da so te dolgove napravile carske vlade, ki jih je revolucija vrgla, in za kojih obveznosti sovjetska vlada ne more prevzeti odgovornosti. Na podlagi kakega mednarodnega prava so zavezniki iztrgali Besarabijo iz sovjetske unije in jo zasužnili rumunskim bojarom. Na podlagi kakih mednarodnih obveznosti so kapitalisti in vlade Francije, Anglije, Amerike in Japonske podvzeli intervencije napadale sovjetsko unijo in tri leta ropale njeno prebivalstvo. Če je to mednarodno pravo, kako se potem označi rop. Pa pravijo, da je

kamen spotike

sovjetski režim, kolektivizacija, borba proti kulakom, borba proti škodljivcem in proti revolucijonarjem. To je naravnost kuriozno. Kolektivizacija, borba proti kulakom in protiverska propaganda je po naši ustavi ugotovljeno in nedotakljivo pravo delavstva in kmetov. Svoje ustave pa se bomo dosledno držali. Svoje poročilo je zaključil Stalin z besedami: »Naša politika je politika miru in politika ustvaritve trgovinskih odnošajev z vsemi državami.«

Francoski odgovor

Pariz, 30. junija. AA. Jutrišnji »Temps« razpravlja o sovjetski politiki ter ostro zavrača Stalina, ki je napadel v svojem poročilu Francijo, da je militaristična. »Temps« pravi, da so sovjeti pred nekoliko meseci udrli v Mandžurijo, dasi so podpisali Briand-Kelloggov pakt. Sovjeti da sploh ne poznajo osnovnih načel mednarodnega prava in zaradi tega je vsako normalno razmerje ž njimi nemogoče. Notranji in socijalni red vzdržujejo le z zločinstvi in terorjem.

Zagoneten umor italijanskega oficirja

Neki albanski obmejni stražnik je iz zasede ustrelil italijanskega oficirja-instruktorja — Opravičilo albanske vlade v Rimu

Rim, 30. junija. O umoru italijanskega oficirja Guiseppa Chestia v Albániji poročajo tukajšnji listi:

V četrtek dne 26. t. m. opoldne se je peljal Chesti z motorjem po cesti iz široka proti Skadru. Naenkrat je padlo iz zasede več strelov. Chesti je bil smrtno zadet ter se je takoj zgrudil mrtev na tla. Čim se je v Skadru zvedelo za ta dogodek, so zastopniki oblasti in drugi ugledni meščani odšli italijanski konzulat ter izrazil svoje sožalje. Pokojni Chesti je bil instruktor italijanske vojske. Vlada je imela posebno sejo, po kateri je zunanji minister Rauf Fico odšel na italijansko poslaništvo, izrazil sožalje albanske vlade in obžalovanje dogodka. Istočasno je zunanji minister poslal sožalno brzojavko tudi italijanski vladi. Albanski poslanik v Rimu pa je posetil italijanskega zunanjega ministra ter v imenu albanske vlade izrazil obžalovanje dogodka. Truplo umorjenega Chestia je bilo prepeljano v Skader, kjer se je vršil pogreb z vsemi vojaškimi častmi. Truplo je bilo nato prepeljano v Drač, od koder bo z italijanskim parnikom prepeljano v Italijo.

Rim, 30. junija. Albanski kralj je poslal Mussoliniju brzojavko, v kateri obžaluje umor italijanskega oficirja in naglaša, naj ta nova žrtev še bolj poglobi medsebojne prijateljske zveze med Italijo in Albanijo.

Tirana, 30. junija. Preiskava o umoru italijanskega oficirja je dognala, da med umorjenim in morilcem ni bilo nikakih odnošajev, niti službenih niti privatnih. Morilec je neki obmejni stražnik in je vzrok njegovega dejanja še docela nepojasnjen. Morilec je pobegnil in ga doslej še niso našli.

RAZHOD SOKOLSKIH ARMAD

Mogočni vtisi zletnih dni - Posebni vlaki in ladje zopet razvažajo sokolske čete - Izleti češkoslovaških skupin

Beograd, 30. junija, p. Čeprav je glavni program vsesokolskega zleta zaključen, vlada v prestolnici še vedno izredno živahno vrvenje. Nocoj je bila v Narodnem gledališču slavnostna predstava opere »Turandot«, v gledališču na Vračarju pa predstava drame »George Dandin«.

Ves Beograd in vsi, ki so prisostvovali sokolskim svečanostim, stoje pod vtisom veličastnih in mogočnih dni, ki so jih preživeli. Sokolske svečanosti so zapustile v srcih vseh zadovoljstvo in radost, saj so pokazale, da je Sokolstvo zdravo, lepo in mogočno in da obeta najlepšo bodočnost tako našemu, kakor tudi drugim slovanskim narodom.

Tekom današnjega dneva so mnogoštevilni vlaki odvažali iz Beograda udeležence vsesokolskih svečanosti na vse štiri strani domovine. Pisarna zletnega odbora je bila neprestano oblegana od množice občinstva, ki je prihajalo po potrebne informacije in vozne listke. Prav tako je imela obilo posla pisarna češkoslovaškega sokolskega starešinstva, ki so jo posečali mnogoštevilni češkoslovaški Sokoli in Sokolice, da si preskrbe vozne listke za povratek domov ali pa za nadaljnje ekskurzije po naši državi.

V teku današnjega dneva je odšlo iz Beograda okoli 40 posebnih vlakov v razne pokrajine naše države in proti Češkoslovaški.

Vsi, ki so se mudili te dni v Beogradu, odnašajo iz naše prestolnice najlepše spomine. Vsesokolski zlet v Beogradu je bil res simbol pravega bratstva. To se je pokazalo tudi snoči na banketu v hotelu »Union«, kjer je načelnik ČOS br. Stepanek vzkliknil poln navdušenja: »Doslej je bilo naše geslo — Zvestoba za zvestobo, odslej pa naj bo samo — Zvestoba.« Starosta ruskih Sokolov dr. Vergun pa je izjavil v svojem pozdravu: »Sokolstvo je ustvarilo Jugoslavijo.« Tudi starosta poljskih Sokolov grof Zamoyski se je pred svojim odhodom v Varšavo izrazil najlepše o vtisih, ki jih je dobil v Beogradu. Vsi, ki so bili v Beogradu, odnašajo seboj nepozabne vtise. Moralni uspeh sokolskih svečanosti je veličasten in kakor se domneva, bo zadovoljiv tudi gmotni. Računajo, da bodo sokolske prireditve prinesle par milijonov dobička, iz katerega bo ustvarjen permanenten fond za sokolske zlete. Lepi sokolski stadion, ki je videl toliko ljudi, bodo žal pričeli pojutrišnjem podirati, ker je že prodan za 1,400.000 Din.

Iz Pančeva poročajo, da je bila danes tamkaj lepa sokolska svečanost odkritja spomenika Sokolu Bošku Kovčeku, ki se je ponesrečil pri graditvi stadiona. V Pančevo je odšlo ogromno število češkoslovaških, poljskih, ruskih in naših Sokolov k odkritju spomenika.

Iz Kragujevca poročajo, da je tja dospela delegacija češkoslovaških legijonarjev in vojakov z vojnim ministrom Viškovskim in generalom Sirovym na čelu. Položili so venec na grobove češkoslovaških vojakov, pokopanih v Kragujevcu. Delegacijo je pozdravila na kolodvoru ogromna množica občinstva, ki jim je priredila veličasten sprejem. V Kragujevcu je pokopanih 44 češkoslovaških vojakov, ki so se uprli 21. julija 1918 in ki so jih Avstrijci postrelili.

Lužiško-srbski Sokoli so odpotovali nocoj na Jadransko morje, odkoder odidejo tudi v Črno goro.

Marinković v Bukarešti

Prisrčen sprejem našega zunanjega ministra — Konference z rumunskimi državniki — Priprave za poset našega kralja v Bukarešti

Beograd, 30. junija. »Pravda« poroča iz Bukarešte, da je snoči tjakaj dospel naš zunanji minister dr. Marinković. Našemu zunanjemu ministru so skoro na vseh postajah od rumunske meje dalje prirejali prisrčne manifestacije. V Bukarešto je prispel ob 11. zvečer ter je bil na kolodvoru slovesno sprejet od rumunskega zunanjega ministra Mironesca, višjih uradnikov rumunske vlade ter osobja našega poslaništva ter češkoslovaškega in francoskega poslanika.

Ob prihodu našega zunanjega ministra v Bukarešto objavlja ves rumunski tisk prisrčne članke, v katerih poudarja dr. Marinkovićevo pojmovanje mednarodne politike ter navaja podrobnosti iz njegove politične karijere. Vsi listi naglašajo, da je dr. Marinković velik prijatelj Rumunije ter izražajo upanje, da bodo ob priliki njegovega poseta razčiščena vsa vprašanja med Rumunijo in Jugoslavijo, ki doslej še niso bila rešena.

Danes dopoldne je minister dr. Marinković odšel na grob Neznanega junaka, kjer je položil venec. Zunanjemu ministru dr. Marinkoviću je pridelen v službo general Rosetti. Opoldne je bil sprejet v daljši avdijenci od kralja Karola, nakar se je odpeljal v dvorec Cotroceni, kjer mu je kralj priredil obed. Pred avdijenco je imel enourno konferenco z zunanjim ministrom Mironescom, nato pa je posetil predsednika vlade Maniua, pri katerem je bil istotako nad eno uro. Na teh posvetovanjih so se obravnavala vsa vprašanja, ki se tičejo obeh držav. Danes popoldne se je dr. Marinković ponovno sestal s predsednikom vlade Maniuom. Ker je bil danes razpuščen rumunski parlament, je predsednik vlade Maniu nocoj odpotoval iz Bukarešte na oddih v pokrajino.

Pariz, 30. junija. AA. »Havas« poroča iz poučenih krogov, da je svrha Marinkovičevega poseta v Bukarešti ta, da pripravi skorajšnji sestanek med rumunskim kraljem Karolom in jugoslovenskim kraljem Aleksandrom I.

Kakor se je izvedelo, je prinesel jugoslovenski zunanji minister dr. Marinković s seboj pismo jugoslovenskega kralja za kralja Karola II., v katerem mu predlaga skorajšnji sestanek. Kralja naj bi se sestala na Bledu ali v Sinaji.

Beograd, 30. junija p. Iz Bukarešte poročajo, da je zunanji minister dr. Marinković po popoldanskem posetu pri predsedniku vlade Maniu posetil ministra za kmetijstvo Mihalakeja in ministra za trgovino Madgeara, s katerima je konferiral o gospodarskih problemih. Ob 8.30 zvečer je bil na čast dr. Marinkoviću prirejen banket, ki so se ga udeležili vsi člani vlade, diplomatski zbor in zastopniki rumunskih političnih strank. Zunanji minister Mironescu je imel ob tej priliki govor, v katerem je pozdravil dr. Marinkovića kot zastopnika hrabrega jugoslovenskega naroda, s katerim je Rumunija zvezana po stoletnem prijateljstvu in političnih zvezah ter rodbinskih zvezah obeh vzvišenih dinastij. Omenjal je tesno sodelovanje skupno s Češkoslovaško v Haagu ter poudarjal dr. Marinkovićevo delo za mir, ki tvori podlago sodelovanja Jugoslavije in Rumunije s Češkoslovaško.

Zasedba madžarskega prestola je mednarodni problem

Nova izjava češkoslovaškega zunanjega ministra — Ne samo Mala antanta, tudi velesile so vezane na mednarodne dogovore

Praga, 30. junija, s. Zunanji minister dr. Beneš izjavlja v »Venkovu«, da je že naglasil, da ne veruje v zopetno ustoličenje Habsburžanov na madžarskem prestolu. Po njegovem mnenju se bo moral vsak tak poskus zelo hitro izjaloviti. **Mala antanta ni spremenila svoje odločnosti, da bo vse take poskuse preprečila, dasi bodo morali v ostalem zadeti tudi na jak odpor izven Male antante. Ta odpor je upravičen ne samo ker obstojajo med Madžarsko in velesilami trdni mednarodni dogovori, temveč tudi zaradi dogovorov med velesilami in Malo antanto, česar se ne sme prezreti.**

Budimpešta, 30. junija. d. Na včerajšnjem zborovanju madžarskih legitimistov sta govorila grof Hunyadi in grof Apponyi o madžarskem kraljevskem vprašanju. Grof Hunyadi je v svojem govoru poudarjal, da legitimisti ne bodo kršili miru na Madžarskem. Kot sorodnik vzgojitelja »kralja« lahko izjavi, da ne bi prišlo do nikakega ruča, ker bi bil to atentat na narod. Grof Apponyi je v svojem govoru naglašal, da skorajšnja polnoletnost Otona Habsburškega z vidika madžarskega državnega prava nima nikakega pomena. Madžari bodo vprašanje svojega kralja rešili sami in nihče nima pravice vmešavati se v to zadevo. Zavedajoč se svoje odgovornosti lahko izjavi, da nihče nima namena vtihotapiti kralja na prestol proti volji naroda. Edina pot restavracije Habsburžanov na madžarski prestol je odkrit in pošten sporazum z madžarskim narodom.

John Kev aretiran

Solnograd, 30. junija. d. Včeraj je aretirala policija znanega Američana Johna Keva, ki je s svojimi avanturami nedavno tudi v Jugoslaviji in v Ljubljani vzbujal veliko pozornost. V Solnograd je prispel pred par dnevi v spremstvu svoje soproge, tajnika in večjega števila služabnikov ter se je izdajal za dolarskega milijonarja in albanskega plemiča. Več trgovcev je ogoljufal za večje zneske, zaradi česar so ga ovadili. Pri aretaciji je izjavil, da je najbogatejši borzni agent Amerike in da je na zabavnem potovanju po svetu. V Avstrijo se je pripeljal koncem maja s posebnim vlakom.

Seja VZS

Beograd, 30. junija. n. Danes ob 2. popoldne je vrhovni zakonodajni svet nadaljeval razpravo o zakonu o javnih beležnikih. Ker je bil ta zakonski načrt načeloma že sprejet na zadnji seji so se danes obravnavale podrobnosti. Po končani razpravi o tem zakonu bo prišlo na dnevni red več pravilnikov ministrstva za socialno politiko in narodno zdravje.

Imenovanja in upokojitve v prometni službi

Beograd, 30. junija. p. Načelnik splošnega oddelka pri generalni direkciji Gojko Mudrinić ter načelnik splošnega oddelka pri upravi pomorskega in rečnega prometa Živan Stanković sta po potrebi službe zamenjala svoji mesti.

Upokojeni so pri žel. direkciji v Ljubljani uradniki Franc Gumzej, Andrej Taurer, Franc Pavlič, Franc Dovgan in Alojzij Gnezda.

Motorni vlaki v Podunavju

Subotica, 30. junija. č. Subotiška železniška direkcija je nabavila več motornih vlakov za reden potniški promet med središčem banovine Novim Sadom ter večjimi kraji v notranjosti banovine. Kompozicije teh motornih vlakov so se izkazale zelo praktične ter z uspehom konkurirajo z vicinalnimi vlaki. Ti motorni vlaki obstoje iz voza, ki ima v prvem delu nameščen motor za pogon in ki se mu priključita po en ali dva vagona za potnike. Vozijo s hitrostjo 50 km na uro, dočim je največja brzina vicinalnih vlakov 35 km.

Smrt odličnega znanstvenika

Zagreb, 40. junija. n. Nocoj je umrl v Zagrebu profesor medicinske fakultete v Zagrebu in splošno znani javni delavec dr. Miroslav Čačkovič.

Obtožba proti zdravnikom lübeške bolnice

Luebeck, 30. junija. d. Državno pravdništvo z vso energijo nadaljuje preiskavo o vzroku smrti otrok, ki so bili cepljeni proti tuberkulozi. Na podlagi dosedanje preiskave je sodišče obtožilo ravnatelja bolnice prof. Deycka in bolniško sestro, ki fungira kot laborantka, nadalje primarija otroške bolnice prof. dr. Klotza in ravnatelja zdravstvenega urada medicinskega nadsvetnika dr. Altstaedta. Preiskava je ugotovila, da so pri cepljenju otrok zamenjali cepivo z živimi kulturami bacil, ki so absolutno smrtonosne. Usodna pogreška je nastala v laboratoriju, ker posode niso bile opremljene s predpisanimi varnostnimi napisi. Ugotovljeno je, da je cepivo, ki je bilo dobavljeno iz Pariza, izvrstne kakovosti, ker so ga uporabljali tudi drugod z velikim uspehom. Obtoženi zdravniki so se sprva izgovarjali na cepivo češ, da je bilo pokvarjeno ter so uničili vso zalogo. Sodišče smatra to za obteževalno okolnost. Doslej je od 84 umrlo 63 otrok.

Poset dr. Schobra v Pragi

Praga 30. junija. č. »Lidove Novine« potrjujejo vest, da bo avstrijski državni kancelar jeseni posetil Prago, vendar pa datum še ni določen.

Poljski pisatelj Eysmond umrl

Varšava, 30. junija. s. Znameniti poljski pisatelj Julij Eysmond, ki se je ponesrečil na avtomobilskem izletu Penkluba v Zakopanih, je danes umrl. Eysmond je ležal tri dni v agoniji.

Požar na pariški telefonski centrali

Pariz, 30. junija. d. Včeraj ponoči je nastal požar v telefonski centrali Odeon. Zaradi požara je uničenih 2.500 postaj. Materijalna škoda je precej velika.

Združitev zadružnih zvez

Kakor smo že poročali, se je vršil 24. junija redni občni zbor Zadružne zveze v Celju. Na zboru je bilo zastopanih od 158 zadrug 74, ki imajo nad dve tretjini glasov. Vodil je zbor podpredsednik g. dr. Josip Zdolšek, ki je po pozdravu zborovalcev predlagal, da se pošljejo Nj. Vel. kralju vdanostna, predsedniku vlade, kmetijskemu ministru in načelniku zadružnega oddelka pa pozdravne brzojavke. Za njim je tajnik g. Smodiš podal obširno poročilo o delu v preteklem letu, predsednik nadzorstva g. dr. Milan Gorišek pa poročal, da je nadzorstvo našlo pri pregledu poslovanja vse v redu. Občni zbor je soglasno odobril poročila in podelil načelstvu in nadzorstvu razrešnico.

Predsednik je nato poročal o poteku in zaključku pogajanj za združitev Zveze z Zvezo slovenskih zadrug v Ljubljani in prečital dotični sklep med načelstvi obeh Zvez. Po končani debati je občni zbor soglasno sprejel predlog za združitev in sklenil razdružbo Zveze.

Končno je občni zbor sprejel predlog g. predsednika, da se izreče zahvala bivšim članom ožjega načelstva gg. predsedniku Franju Robleku, Franju Piklnu, Vilku Senici in Ivanu Vipovšku iz Žalca za požrtvovalno dosedanje vodstvo Zveze.

Glasilo Zveze slovenskih zadrug »Zadružni vestnik« objavlja naslednji komunike obeh zvez:

Vprašanje združitve teh dveh zvez se je z malimi presledki obravnavalo ves čas po vojni. Na eni strani imata obe zvezi enak zadružni in gospodarski program, na drugi strani pa je čim močnejša zveza prvi pogoj za uspešno zadružno delo. Poleg mnogo uspešnejšega dela, ki ga lahko vrši močna zveza v nasprotju s šibko, pomeni združitev tudi nekaj desettisoč dinarjev prihranka na upravnih stroških, ker ne bo treba dveh pisarn in dvojnega uradništva. So pa še druge važne prednosti, ki jih ima močna zveza. Tako na pr. mnogo avtoritativnejše nastopa kot zaščitnica zadružništva in ima upanje na večje upoštevanje od javnih oblastev.

Z upoštevanjem gornjega so aktivni zadružni delavci obeh zvez potem, ko je bila leta 1928. Zadružna zveza v Celju popolnoma sanirana, zlasti pa tudi na pobudo kraljevega akta z dne 6. januarja 1929. pospešili akcijo za združitev. Na podlagi predhodnega načelnega sporazuma, ki se je dosegel v začetku aprila t. l., so zastopniki obeh zvez pregledali poslovanje, zlasti pa boniteto obeh zvez, in ugotovili, da sta bilanci obeh zvez popolnoma realni.

V začetku tega meseca pa sta se upravi obeh zvez sporazumeli, da se zvezi združita. Ker pa ni zakonske možnosti za formalno fuzijo in ker se upošteva, da je Ljubljana upravno in gospodarsko središče Dravske banovine, se Zadružna Zveza v Celju razdruži, njene zadruge, aktiva in pasiva ter uradniki pa se prenesejo na Zvezo slovenskih zadrug, ki postane tako skupna centrala. Na prihodnjem rednem občnem zboru se tudi uprava Zveze slovenskih zadrug dopolni z zastopniki zadrug razdružene zveze, tako da bodo zastopane v njej sorazmerno vse zadruge iz vseh pokrajin.

Sporazum je odobril tudi občni zbor Zadružne zveze v Celju 24. junija t. l., sklenil razdružbo in izvolil za likvidatorje gg. dr. Josipa Zdolška (Brežice), dr. Milana Goriška (Št. Lenart), Ivana Lavriča (Loški potok), Antona Gnusa (Dol) in Ivana Keclja (Ljubljana). Zvezi slovenskih zadrug ni bilo treba sklicati posebnega občnega zbora, ker spada sprejemanje članov-zadrug, njihovih vlog ter podeljevanja kreditov v kompetenco načelstva in nadzorstva.

Tako združeni zvezi bosta predstavljali zelo močno zadružno organizacijo, ki jo kažejo naslednji glavni podatki:

Zveza slovenskih zadrug v Ljubljani ima 33.000 članov v zadrugah, Zadružna zveza v Celju pa 36.000; v skupni zvezi bo torej 69.000 članov. Prva ima 69 kreditnih zadrug, druga 82, skupno 151. Prva 100 gospodarskih zadrug, druga 76, skupno 176. Vseh zadrug skupaj ima torej prva 169, druga pa 158; v skupni zvezi bo torej 327 zadrug. Premoženjsko stanje (vse v milijonih Din): denarni promet zadrug, včlanjenih pri Zvezi slovenskih zadrug v Ljubljani 1950, včlanjenih pri Zadružni zvezi v Celju 1450, skupno 3400; hranilne vloge prvih 350, drugih 240, skupno 590; članom dani krediti pri prvih 290, pri drugih 205, skupno 495; lastno premoženje (deleži in rezerve) prvih 13.5, drugih 21, skupno 34.5.

Ta korak pomeni novo dobo v slovenskem zadružništvu in smo zato prepričani, da ga ne bodo radostno pozdravile samo vse zadruge obeh zvez, temveč tudi vsa gospodarska javnost ter oblastva, ki jim je občni blagor prva skrb.

Mislimo, da ni treba zagotavljati zadrugam bivše Zadružne zveze v Celju, da jih bo sprejela Zveza slovenskih zadrug kot popolnoma enakopravne in da bo z uslužnim in kulantnim poslovanjem skrbela, da bodo občutile izpremembo ne samo kot občo, temveč tudi kot neposredno lastno korist.

Poročilo ustavne komisije za Indijo

S tem da je Simonova komisija izdala tudi drugi del svojega poročila o Indiji, se je nedvomno vprašanje bodočega razmerja med Veliko Britanijo ter Indijo in vprašanje indijske ustave premaknilo za veliko stopnjo naprej. Sedaj je podano tudi navodilo za bodočo ustavno uredbo kakor si jo zamišlja Simonova komisija za Indijo.

Zadeva je za indijski problem ogromne važnosti. Na vse urgence, ki so prihajale iz Indije glede bodoče ustave, glede pododelkov državne samostojnosti odnosno dominijonskega statuta, so odgovarjali angleški državniki, da je treba počakati, kakšno mnenje poda o tem Simonova komisija. V tem čakanju so bili merodajni angleški krogi neomajni in vplivala niso nanje niti poročila o nemirih v Indiji, ki so slikala položaj zelo vznemirljivo.

Poročilo Simonove komisije bo v Indiji prav gotovo sprejeto z velikim nezadovoljstvom. Saj o nasvetih, ki jih podaja komisija, ni govora o dominijonskem statutu, ki je veljal indskim nacijonalistom kot minimalen program. Komisija nasvetuje za Indijo minimalen obseg skupnosti; le v neznatni meri naj ima Indija skupne zadeve, vse važnejše stvari pa naj si urejuje vsaka indijska pokrajina za sebe in v okviru teh pokrajin naj se udejstvuje narodna samouprava. Indija dobi tedaj samoupravo ločeno po posameznih področjih, kar je nekaj temeljito različnega od domijonskega statuta, ki bi ustvaril Indijo kot samostojno skupno politično formacijo. Ne more biti torej dvoma, da bo indijski nacijonalizem tak ustavni načrt ogorčeno odklonil.

Če pa se vprašamo po upravičenosti ustavnega osnutka Simonove komisije, moramo priznati, da temelji v bistvu na dobrem poznavanju dejansih razmer. Indija je vse prej nego dežela, v kateri bi bival enoten narod. Saj se tu ljudstvo razlikuje po rasi v mnogo večji meri, kakor se na pr. razlikujemo beli od Mongolov. Razlikujejo se dalje po veri, in ni dvoma, da bodo na pr. muslimani z veseljem pozdravili uredbo, ki jim daje samoupravo v onih predelih, kjer tvorijo večino. A tudi med Indi samimi so po jeziku, kulturi, gospodarskem stanju ogromne razlike v posameznih deželah; saj so obširni predeli, ki na pr. pri nacijonalističnem gibanju sploh ne sodelujejo. Kar je enotnosti v Indiji, jo je po ogromni večini prinesla šele — Anglija. Tudi je gotovo, da bodo indijski knezi v posameznih indijskih deželah z veseljem pozdravili tako uredbo, pi pušča tudi za naprej veliko samostojnost njihovim predelom.

Končno izločuje Simonov projekt iz bodoče indijske skupnosti nekatere distrikte, tako na pr. Birmo in obmejni predel ob afganistanski meji. Tudi to se more označiti kot utemeljeno, zakaj po veliki večini prebivalstvo teh predelov sploh ni indsko. Koliko ulogo igrajo pri tem tudi angleški strateški razlogi, je sicer vprašanje zase, a sodbe bistveno ne more spremeniti.

Ako se bo, kakor je pričakovati, na osnovi poročila Simonove komisije delala ustava za Indijo, bo to povzročilo med Indijci samimi hude spore. Lahko se reče, da bo Simonov projekt simpatičen nekaterim faktorjem v Indiji, kakor je gotovo, da ga bodo nacijonalisti popolnoma zavrnili. Saj je indski nacijonalizem že Simonovo komisijo samo dosledno zavračal in bojkotiral, ker v njej indijski zastopniki niso sodelovali. S te strani je tedaj situacija jasno podana in nacijonalizem bo pač borbo nadaljeval tudi po Simonovem poročilu. S kolikim uspehom, to pa je seveda popolnoma drugačno vprašanje.

Naša trgovinska bilanca v maju pasivna

Generalna direkcija carin je objavila podatke o uvozu v maju, tako da nam je mogoče pregledati razvoj naše trgovinske bilance v prvih 5 mesecih t. l. V maju smo uvozili 146.282 ton (lani v maju 155.812) v vrednosti 608.4 milijona Din nasproti 701.2 milijona Din v maju preteklega leta. Naš uvoz je bil torej letos v maju skoro za 100 milijonov Din manjši nego lani v istem mesecu. Ker je naš izvoz v maju znašal, kakor že poročano, 542.5 mil. Din, je bila naša trgovinska bilanca v tem mesecu pasivna za 65.9 milijona Din, dočim je bila v aprilu pasivna za 8.7 milijona Din.

Glavni predmeti našega uvoza v maju so bili: bombaž (13.8 milijona Din), bombažna preja (31.8), bombažne tkanine (46.1), volna (15.2), volnena preja (7.3), volnene tkanine (18.2), svileno predivo (6.2), svilene tkanine (15.1), železo (11.9), železna pločevina (9.2), izdelki iz železa (32.5), stroji in aparati (42.4), elektrotehnični predmeti (13.7), prevozna sredstva (27.1), nafta (7.8), premog (22.9), semena in oljni plodovi (12.5), kava (8.4), riž (6.2), sirove kože (21.8).

Naša trgovinska bilanca se je v prvih 5 mesecih t. l. gibala naslednje (v milijonih Din):

	izvoz	uvoz	
januar	616.2	560.9	+ 55.3
februar	180.8	521.1	— 40.3
marc	599.0	658.5	— 59.5
april	615.8	624.5	— 8.7
maj	542.5	608.4	— 65.9
jan.-maj 1930	2854.3	2973.4	—119.1
jan.-maj 1929	2458.8	3064.1	—605.3
jan.-maj 1928	2232.7	3214.4	—981.7

Navzlic temu, da se je naš izvoz napram lansk. letu povečal za okrog 400 mil. Din, napram predlanskemu pa celo za preko 600 milijonov, in četudi je uvoz nasproti prejšnjim letom po vrednosti v nazadovanju, imamo za razdobje januar-maj pasivno bilanco. Pasivnost pa znaša le 119 milijonov Din nasproti 605 in 982 milijonom v istem razdobju predhodnih 2 let. Taka bilanca pa je glede na okolnost, da se naš izvoz razvije šele v drugi polovici leta, prav ugodno in je celo pričakovati, da bomo pri prilično ugodni letini dobili za vse tekoče leto precej aktivno trgovinsko bilanco.

Velik požar v graškem samostanu

Gradec, 30. junija. d. V soboto ponoči je izbruhnil požar v samostanu Bosih Karmeličanov, ki je uničil velik del samostana. Pri reševalni akciji se je ponesrečilo več gasilcev, inženjerja mestne elektrarne pa je napadel pri reševanju opatov pes in ga tako razmesaril, da so ga morali prepeljati v bolnico. Požar je nastal okrog pol 3. zjutraj v pritličnem poslopju, od koder se je naglo razširil na glavno poslopje samostana. Ker v samostanu nimajo vodovoda, je bila reševalna akcija zelo otežkočena. Ko so gasilci vdrli v goreče poslopje, se je neadoma porušila streha in strop prvega nadstropia, pri čemur je bilo pet gasilcev smrtno nevarno poškodovanih. Po večurnem prizadevanju se je gasilcem posrečilo požar lokalizirati, vendar pa je del glavnega trakta in vse gopodarsko poslopje pogorelo do tal.

Aretacija sovjetskih vohunov v Besarabiji

Bukarešta, 30. junija. s. Kišinevska policija je v Balčiku aretirala številne osebe z nemškimi potnimi listi. Hišna preiskava je dognala, da gre za sovjetske emisarje, ki so prišli s ponarejenimi potnimi listi v Besarabijo. Med drugim je bil zaplenjen tudi tajni ključ, ki se ga je posluževala sovjetska vohunska služba v Besarabiji.

Zdravje, mir in odpočitek posreduje kofeina prosta kava Hag.

Kavo Hag točijo na željo v dobrih hotelih in kavarnah

Neurja križem Evrope

Nesreča na Bodenskem jezeru — Nevihte v Grčiji in na Češkem — Žrtve strele v Bosni

Sarajevo, 30. junija. n. Včeraj je razsajalo v okolici Sarajeva veliko neurje. Ne daleč od mesta je na polju zalotila nevihta dve dekleti Tado Jurčič in Jelko Obradovič, ki sta se zatekli pod neko drevo. Strela je udarila v to drevo ter ubila Tado, dočim je njeno tovarišico težko ranila. Prav tako je v nekem drugem mestu strela ranila dve ženski. Mnogo ni manjkalo, da ni strela udarila tudi v skupino izletnikov iz Sarajeva in sicer članov društva prijateljev prirode, ki so bili v neposredni bližini, ko je strela udarila v ženske, pa so se v zadnjem trenutku umaknili izpod drevesa.

Bregenz, 30. junija. d. Nad Bodenskim jezerom je razsajal včeraj hud vihar. Več čolnov se je ponesrečilo, močno poškodovan pa je bil avstrijski parnik »Stadt Bregenz«. Parnik je zalotilo neurje na potu iz Friedrichshafena v Bregenz. Vihar je bil tako silen, da je porušil skoro vse naprave na krovu in odtrgal tudi več stranskih sten, tako da je začela voda vdirati v parnik. Med potniki je nastala silna panika in le hladnokrvnosti kapetana se je zahvaliti, da je parnik kljub težkim poškodbam še prispel v pristanišče. Izletnikom, ki so se vozili v manjših čolnih, so poslali na pomoč posebne parnike, katerim se je posrečilo, da so večino obupanih izletnikov rešili, pač pa je utonil neki inženjer mestne elektrarne.

Atene, 30. junija. AA. Ministrstvo notranjih zadev je dobilo poročila iz raznih delov Grčije, zlasti iz Tesalije in Makedonije, da sta tam burja in dež napravila veliko škodo, ki jo cenijo skupno na več sto milijonov drahem.

Praga, 30. junija. AA. V bližini Pardubic je divjalo strahovito neurje. Strela je udarila v skladišče alkohola. Nastal je požar, ki je uničil 9000 hl alkohola.

Regulacija rek

Beograd, 30. junija. č. V ministrstvu za kmetijstvo je danes poslovala posebna komisija, ki ima nalogo določiti potrebne kredite za ureditev večjih rek v Srbiji. Posebne važnosti je regulacija Velike Morave, ki se pri Dubravici izliva v Dunav. Danes je bil določen potrebni kredit za regulacijo te reke, ki bo postala od izliva obeh Malih Morav plovna do Dunava. Z regulacijo te reke bo obenem izvršena asanacija tamošnjih okoliških krajev, ki so vsako leto trpeli od poplav.

Priziv Gajde zavrnjen

Praga, 30. junija. s. Vrhovno upravno sodišče je danes kot nedopustno in neutemeljeno zavrnilo pritožbo bivšega šefa generalnega štaba Gajde proti razsodbi prizivnega disciplinarnega odbora v ministrstvu za narodno obrambo. Kakor znano, je bil Gajda s to razsodbo degradiran od generala v navadnega vojaka ter so mu bili razen tega zmanjšani pokojninski prejemki.

Ostra kritika bolgarske vladne politike

Sofija, 30. junija. s. Policija je zaplenila v pretekli noči številne proglase, ki so bili nabiti po prestolici, kakor tudi po glavnih mestih in pokrajinah. Lepak vsebuje ostro kritiko vladne politike in opozarja narod na nevarnost, ki grozi državi zaradi sedanje žalostne situacije. Izdajatelji proglasa naglašajo, da manjka v notranji politiki prave nacionalne enotne fronte in poudarja nezmožnost onih, ki zastopajo narodne interese v inozemstvu. V razglasu se dalje naglaša slabost javnih oblastev in končno priporočajo številne radikalne reforme, s katerimi naj bi se obnovil parlament in vse nacionalne ustanove. Akcijo pripisujejo politični skupini okoli lista »Zvono«, v kateri sta med drugim tudi bivša ministra Gjorgjev in Kasasov, ki stremita za tem, da bi vstopil Cankov v vlado, ki bi ji pripadal tudi Ljapčev.

Senzacijonalen proces v Sofiji

Sofija, 30. junija AA. Na okrožnem sodišču v Sofiji se je pričela razprava proti Stojni in Malini, materi in hčerki, ki sta obtoženi umora Lelije Lulčeve. Lulčevo so našli pred nekaj časa mrtvo, ubito s topim orožjem v njenem stanovanju. Ona je bila iz znane rodbine in članica sekte Danovistov. Malina Stojnova je prekrasna ženska in pred sodiščem simulira blaznost. Državni tožilec zahteva za mater in za hčer smrtno kazen.

36.000 avtomobilov na Dunaju

Dunaj, 30. junija d. Kljub gospodarski krizi je opažati v Avstriji, zlasti pa na Dunaju stalen porast motornih vozil. Glasom uradne statistike je na Dunaju vsega 36 tisoč avtomobilov in 17 tisoč motornih koles. Število privatnih avtomobilov presega 8400. Prav toliko je tudi privatnih tovornih avtov.

Samomorilna manija na Dunaju

Dunaj, 30. junija. d. Včerajšnja nedelja beleži celo vrsto samomorov. S Schönbrunskem parku je neki mizarski pomočnik ustrelil svojo zaročenko, 20-letno delavko in nato pognal še sebi kroglo v glavo. Grozen samomor je izvršila v IV. okraju Roza Riebenfeld. V hipni duševni zmedenosti se je polila s špiritom in se sama zažgala. S težkimi opeklinami so jo prepeljali v bolnico, kjer pa je podlegla poškodbam. Na Hermanskoglu so našli obešenega 50-letnega krojaškega mojstra Venčeslava Juliusa, ki so ga pogrešali že več dni.

Nadaljevanje državljanske nepokorščine v Indiji

Simla, 30. junija. s. Izvršilni odbor vseindijskega kongresa je zaključil debato o političnem položaju. Kakor menijo, sklepi kongresa ne bodo niti ukinili niti oslabili pokreta za meščansko nepokorščino.

Burna razprava pred madžarskim sodiščem

Budimpešta, 30 junija. s. Na današnji razpravi proti II. skupini 26 izmed 106 obtoženih komunistov je prišlo do burnih demenstracij obtožencev, ki so vzklikali sovjetski Rusiji in Stalinu. Padale so tudi žilijvke proti Madžarski, ki se jim je pridružil celo del občinstva. Sodni dvor je dal dvorano izprazniti, nakar se je razprava nadaljevala brez javnosti.

Naša drama v Sarajevu

Sarajevo, 29. junija

Prvo gostovanje članov ljubljanske drame v Sarajevu ni samo uspelo v materialnem in moralnem pogledu, učinkovalo je dalekosežneje. Ljubljanski igralci so s svojim prvim nastopom na naših gledaliških deskah v celoti ustregli glavni svrhi svoje turneje. Seznanili so tukajšnje prebivalstvo z visoko razvito slovensko umetnostjo. Za njihov popolni uspeh pripada največja zasluga tukajšnjemu agilnemu Slovenskemu klubu, ki je ukrenil vse, da bo uspeh gostovanja rojakov umetnikov čim lepši. In res je že prva snočnja predstava »Vdove Rošlinke« v Narodnem gledališču dosegla silno lep uspeh. Naša publika, kot znano, ne kaže posebnega zanimanja za gledališče. To je stara ugotovitev, o kateri se je že čestokrat razpravljalo v domačih novinah in časopisih. Razpisane so bile številne ankete, da se ugotovijo vzroki brezbrižnosti občinstva napram gledališču. Ljubljanski umetniki pa so snoči najbolje pokazali, da igralci-umetniki sami nosijo v sebi privlačno silo, ki zna publiko, pa naj bo na pogled tudi indiferentna in apatična, ogreti in navdušiti.

Ko sem se v odmorih in po predstavi razgovarjal z mnogimi gledalci, se je odgovor povsod glasil: »Mojstri in pravi umetniki v vsakem pogledu!« Tudi oni gledalci, ki drugače ne razumejo popolnoma slovenščine, so razvoj igre spremljali z največjim zanimanjem in pozornostjo. Še več. Vsi so sodelovali z vsem svojim bistvom in občutki v razvoju veselega, lahkega in naivnega gorenjskega družinskega zapletljaja, ki se na koncu razvije tako, da v prisotni publiki ostavlja ugodno, veliko nostalgijo za starimi patrijarhalnimi narodnimi običaji.

»Vse se mi je zdelo, da tega ne gledam na pozornici, marveč v resničnem življenju.« Tako so mi govorili številni znanci, ko sem jih vprašal o dojmih tega večera. Ta splošna ugotovitev je najvažnejša v ocenjevanju sposobnosti in umetniške kakovosti ljubljanske drame. Gg. Juvanova, Levar in Kralj v prvi vrsti ter z njimi tudi drugi člani ljubljanske drame so bili snoči junaki večera, ki so v dušah vseh prisotnih ostavili trajno željo, da nas čim prej počastijo s ponovnim obiskom. A isti občutek so imeli tudi igralci napram publiki. Umetniki so mi poudarili svojo radost, ker so živo čutili, kako občinstvo sodoživlja njihovo igro in kako je povezano z močnim fluidom sočustvovanja usode vdove Rošlinke. V znak priznanja je gospa Juvanova prejela na odprtem odru velik šopek krasnega cvetja, čemur je občinstvo navdušeno odobravalo. Predstavi je poleg drugih uglednih osebnosti prisostvoval tudi ban drinske banovine g. Velja Popović.

Po predstavi je Slovenski klub priredil umetnikom zakusko v prostorih gledališke restavracije. Tudi tu so naši umetniki doživeli popolno priznanje. Občutili so nepopisno radost sarajevskih Slovencev, ki v velikem uspehu svojih umetnikov vidijo obenem največje priznanje svoji ožji domovini. V toplem govoru je umetnike pozdravil g. prof. Stepanović. Veličajoč slovensko umetnost in omenjajoč pomen mrtvih in živih slovenskih velikanov, ki so s peresom in mečem dvignili slavo svoje domovine, je pozdravil prvi nastop ljubljanske drame v teh krajih, izražajoč nado, da nas bodo dragi gostje čim prej zopet posetili. Nato je povzel besedo predsednik Slovenskega kluba g. Pust in za njim tajnik g. Zemljič. V imenu umetnikov je toplo pozdravljena izrazila presrčno zahvalo gospa Juvanova, navajajoč kako prijetno je igralce presenetil topli sprejem in navdušenje v Sarajevu. Posebno se je še zahvalila sarajevskim ožjim rojakom. Naposled se je v ugodnem razpoloženju razvila intimna zabava s plesom, ki sta ga otvorila gg. Juvanova in Pust.

Tako je Sarajevo toplo sprejelo brate umetnike iz bele Ljubljane. Prepričan sem, da bo današnja druga predstava »Pohujšanje v dolini šentflorjanski« uspela še imenitneje in da bodo dragi gostje na splošno željo našega občinstva izpolnili tretji večer z Begovićevim »Pustolovcem pred vrati«, dasi za Sarajevo ni v programu. Davi so umetniki pregledali bogati sarajevski muzej, popoldne pa »turški« korzo in pestro čaršijo, da v živopisnem ambientu mističnega orienta spoznajo največjo atrakcijo Bosne. Kot pravi umetniki so morda tudi tu izluščili najsočnejše življensko jedro, kar jim utegne poslužiti v težkem toda častnem umetniškem poklicu. — R. Rotter-Progonski.

Važnost točne in hitre kmetijske statistike

Preden prevzame po očetovi smrti sin rodno domačijo, se pregleda in preceni, kar leži in stoji. Tovarne in trgovine imajo letno inventuro. Povsod vidimo, da se vodi točen račun o premoženjskem stanju. Zaman pa iščemo na jesen po spravljenem pridelku številke, ki nam naj povedo, koliko smo v državi ali posameznih pokrajinah pridelali žita, koliko krompirja, sena ali sadja, koliko svinj je na pitanju, koliko krav in volov bo šlo k mesarju. Kmetje sami zase to gotovo vedo, toda kaj koristi posamezniku, kaj splošnemu gospodarstvu, ki potrebuje skupnih rezultatov, da se dobi jasen pregled dejanskega pridelka.

Kako boš vedel soditi, če ti prekupec ne laže, ko ti hiti z zgovornimi besedami dopovedovati, da lahko dobi v tretji fari dovolj krompirja in da je prav pri tebi slabo obrodil. Kaka škodljiva nejasnost vlada v pogledu statistike naših kmetijskih pridelkov tudi pri naših trgovskih, zadružnih in prav stanovskih kmetijskih podjetjih, smo videli lansko pomlad. Huda zima je vzela v plitkih, slabih kleteh Dolenjske, Barja in Notranjske mnogo krompirja, da so bili mnogi kraji brez tega poljskega sadu za seme in kuho. Privatni trgovci, Gospodarska zveza in celo Kmetijska družba niso vedeli ničesar pametnejšega, kakor da so se brž založili z dragim, slabim in nevarnim poljskim ter nemškim krompirjem, ki je dal splošno tako mal in slab pridelek, da so kmetje obupavali, ko so ga kopali. Denar za ta slab krompir je šel iz dežele po nepotrebnem, ker dobiček, ki ga je inozemec shranil pri teh kupčijah, je ukraden iz žepa našemu štajerskemu kmetu, ki ni mogel prodati svojega težko čuvanega krompirja in ga je moral pokrmiti.

Nevarne so take in slične operacije na telesu našega gospodarstva in nepotrebne, ker se prav lahko preprečijo. Nič ni enostavnejše, kakor da se pozovejo vsi kmetje vsake banovine, naj v lastnem interesu prostovoljno prijavijo svojim občinam množino vsega svojega pridelka tako, ko je pod streho, ter navedejo tudi množino, ki so jo namenili za prodajo. Občine izročajo te podatke vsak teden sreskemu načelstvu, kakor sedaj podatke o mrličih, svinjski rdečici in sličnem. Sreska načelstva naj pošiljajo te podatke banski upravi in Kmetijski družbi, ki naj z objavo teh podatkov skrbita za pravilno razmerje med ponudbo in povpraševanjem na domačem trgu in dasta trgovini solidno podlago za uspešne kalkulacije.

Akademija gojencev državnega konservatorija

Na Vidov dan ob 11. dop. je bila v Filharmonični dvorani akademija, zaključna javna produkcija gojencev drž. konservatorija. V prejšnjih štirih javnih produkcijah so gojenci konservatorija in Glasbene matice pokazali uspehe svojega študija in talenta v reproduktivni veji umetnosti, v izpopolnitvi obvladovanja tehničnih težkoč, zlasti instrumentalnih in pevskih. Tokrat pa je na akademiji predstavil konservatorij tri gojence kompozicijske šole z njihovimi lastnimi skladbami in je bila že radi tega od vseh najzanimivejša. Na sporedu so bili posamezni stavki godalnih kvartetov Vinka Šušteršiča in Bogomira Leskovica ter Marijana Lipovška pesem za sopran in godalni kvartet.

Med vsemi vrstami instrumentalnih zasedb je godalni kvartet najtežji, najčistejši in najobčutljivejši, zato je za preizkušnjo talenta najpripravnejši.

Vinka Šušteršiča II. stavek godalnega kvarteta, ABA oblike je po dolžini, po iztehtanih dimenzijah vseh treh delov (odnosno dveh, ker prvi se ponavlja), po dobrem zvoku in barvitosti, po iznajdljivosti domislekov in slogu komornega stavka zaokrožen in učinkovit.

Marijana Lipovška kitajska lirična pesem: »Na meji« za sopran (izvajala gdčna Mezetova) in godalni kvartet je v razpoloženosti zelo enotna skladba, pisana večinoma polifono in prav učinkovito amalganira pevski glas kvartetu godal, ki ne spremljajo samo, temveč samostojno hodijo svojo pot in ustvarjajo razpoloženje, ki leži v pesmi.

Bogomira Leskovica I. stavek kvarteta d-mol je povsem drugačen od prvih dveh. V čisti sonatni obliki zgrajen, s kratkim uvodom in na moški bachovski temi teče neprisiljeno, ne išče arioznosti niti sladkih kantilen, temveč razumske konstruktivnosti, ki je zdrava in neprisiljena, vendar nekoliko preraztegnjena, čeprav tudi ta dolžina ne utruja. Delo bi pa nekoliko skrajšano pridobilo več jedrnatosti.

Vsi trije so iz šole prof. Sl. Osterca. Pri zadnjem čutim še najbolj učitelja. V globem pa so vsi trije samostojni in že kažejo v delih svojo individualnost.

Ta produkcija me je povsem zadovoljila in me preverila, da nam bo konservatorij izšolal tudi produktivni naraščaj, ki bo gotovo položil svoj dar domu na altar. Vse tri skladbe je vzorno naštudiral naš odlični violinski pedagog prof. Jan Šlajs. V kvartetu pa so sodelovali Stanič Franjo, Dermel Albert in dva avtorja izvajanih skladb: Šušteršič Vinko in Leskovic Bogomir.

Kot nameček in posladek na ta tri dela sta zapela iz šole ravnatelja Hubada Škvarča Antonija (sopran) in Živko Avgust (tenor) dvoglasne Dvořakove moravske narodne »Zadnja želja« in »Namenjeno je nama«. Oba pevca razpolagata z mehkim, prijetnim materialom in kažeta dobro Hubadovo šolo.

Sledilo je še poročilo ravnatelja Hubada, državna himna in razdelitev spričeval. S tem je bilo zaključeno uspehov bogato leto 1929/30. M. Bravničar.

Objestna mladina

Družba šestih mladih ljudi si je snoči okrog 21. dovolila na Kongresnem trgu, v Židovski ulici in tam okrog grde objestnosti. Fantje so se drzno lotevali žensk, da je moral biti na pomoč poklican stražnik, ki je dva mladeniča aretiral, štirim pa je uspel beg. Aretiranca so prihrumele gledat cele gruče sprehajalcev iz Zvezde in sosednjih ulic. V Šelenburgovi in Knafljevi ulici je bila na mah pravcata gnječa. Na policijski direkciji so aretiranca zaslišali, obenem pa se vrši zasledovanje ostalih štirih tovarišev. Pozvane so bile na policijo tudi prizadete ženske, da izpovedo, kaj se je zgodilo.

Dunajska vremenska napoved za torek: Semintja, posebno na jugu bolj oblačno; sicer zelo toplo. Krajevne nevihte.

NEPOZABNI DNEVI VSESOKOLSKEGA ZLETA

Glavni zletni dnevi so prekosili vsa pričakovanja – Četrt milijona ljudi navdušeno pozdravlja kralja in kraljico – Kralj je daroval Sokolu dragoceno zastavo – V slavnostnem sprevodu je bilo okrog 25.000 Sokolov in Sokolic, gledalo pa ga je okrog 200.000 ljudi – Sijajni javni nastopi ob navzočnosti kraljevske rodbine – Vzoren potek vseh prireditev

Na sokolskem zletišču so se zbrale čete telovadcev in telovadk, da so poslušale poslanico Nj. Vel. kralja in sprejele njegovo darilo, prekrasno in dragoceno zastavo za sokolski savez

Že »Ponedeljek« je obširno poročal o ogromnih in veličastnih manifestacijah, ki so se razvile v Beogradu na zadnja dva dneva glavnega vsesokolskega zleta in ki so prekosile pričakovanja največjih optimistov. Beograd je doživel v svoji slavni in pestri zgodovini že marsikaj, videl je v svoji sredi že mogočne pojave narodne volje, narodne sreče in narodnega veselja, dogodki in prizori minule sobote in nedelje pa so potisnili v ozadje vse, kar je bilo poprej.

Sobota Vidov dan in sledeča mu nedelja ostaneta v nepozabnem spominu ne samo domačemu prebivalstvu, temveč tudi vsem silnim množicam, ki so se te dni zgrnile v prestolnico iz vseh pokrajin Jugoslavije in iz mnogih prijateljskih zavezniških držav. Po statistikah železniške uprave in paroplovnih podetij je prišlo čez praznike v Beograd nad 60.000 ljudi. Okrog 25.000 med njimi je bilo Sokolov in Sokolic, drugi so bili prijatelji Sokolstva, ki so prihiteli od blizu in daleč v jugoslovensko prestolnico.

Glavn prireditve zadnjih dveh dni vsesokolskega zleta so bile sobotna vidovdanska svečanost, nedeljski sokolski manifestacijski sprevod in na oba dneva popoldne javna telovadba.

Na Vidov dan se je vršila v saborni cerkvi svečana zadušnica za vidovdanske žrtve in za vse one, ki so tekom stoletij do najnovejšega časa poklonili svoje življenje na oltar domovine. Zadušnice sta se udeležila tudi kralj in kraljica, ki sta odšla do cerkve v slavnostnem sprevodu. Ves Beograd je bil na nogah, da pozdravi kraljevsko dvojico, Sokolstvo pa je tvorilo ob vsej poti mogočen in slikovit špalir. Četrt milijona ljudi računajo, da je bilo v špalirju in na trgu okrog saborne cerkve. Vse te silne množice so prirejale kraljevski dvojici entuzijastične ovacije.

Na Vidov dan popoldne se je vršila druga javna telovadba glavnih zletnih dni. Telovadbi so prisostvovali tudi Nj. Vel. kralj in kraljica ter prestolonaslednik Peter, ki je bil kot starešina Sokola kraljevine Jugoslavije v sokolskem kroju. Zletišče je bilo prenatrpano. Razprodani so bili prav vsi prostori okrog 50.000, robove telovadišča pa so zasedli tisoči Sokolstva, ki niso nastopali pri javni telovadbi. Ko je prispela v dvorno loža kraljevska rodbina, vnovič pozdravljena z vihagi navdušenja, so nastopili na telovadišču vsi telovadeči jugoslovenski Sokoli in Sokolice, češkoslovaško Sokolstvo ter delegacije drugih sokolskih organizacij in zavezniških armad. S pomembno poslanico je Nj. Vel. kralj Aleksander izročil Sokolstvu kot svoje odlikovanje in svoje priznanje krasno in dragoceno zastavo, ki jo bo hranil sokolski savez. Med viharnimi ovacijami kraljevski rodbini in Sokolstvu je sokolska armada zopet zapustila telovadišče, nakar se je začela javna telovadba. Potekla je kljub neznosni vročini naravnost sijajno in je izzivala vedno nove orkane priznanja in odobravanja.

Nedeljski dopoldan je bil posvečen manifestaciji Sokolstva po glavnih ulicah jugoslovenske prestolnice. Okrog 25.000 Sokolov in Sokolic iz vseh pokrajin Jugoslavije, iz Češkoslovaške, Poljske in iz Srbske Lužice, je korakalo v osem kilometrov dolgem sprevodu med špalirjem množič, ki jih cenijo na 200.000 glav in ki so prirejale Sokolom in Sokolicam, posebno pa še slovanskim bratom in sestram, neprestane ne nepopisne ovacije. Sokolstvo s svoje strani je enako prisrčno in vzhičeno odzdravljalo, zlasti pa na vse mogoče načine dajalo duška svojemu veselju pred slavnostno tribuno, s katere so, obdani od častnih gostov, gledali sprevod kralj, kraljica in prestolonaslednik.

Med sprevodom so krožila nad Beogradom letala aeroklubov Male antante. Aeroplani so letali v skupinah po tri, štiri in pet letal, skupno pa jih je bilo dvajset. Burno aplavdirani od stotisočev gledalcev in Sokolstva so metali na mesto male zastavice in listke s pozdravi Beogradu, Jugoslaviji in Sokolstvu.

V nedeljo popoldne se je vršila tretja in zaključna javna telovadba glavnih zletnih dni. Zletišče je bilo zopet prenatrpano in nastopom je tudi v nedeljo prisostvovala kraljevska rodbina. Sprejeta je bila s takim aplavzom, da se je zdelo, kakor da se podira stadion. Vsi nastopi so želi viharje priznanja, posebno pa mornarji in kmečke sokolske čete, ki so morale svoje vaje ponoviti.

Nedeljo in ž njo vsesokolski zlet je zaključila zvečer niz raznih prireditev, med katerimi gre prvenstvo ogromnemu koncertu na zletišču. Nastopilo je 400 vojaških glasbenikov, koncert pa je poslušalo okrog 40.000 ljudi.

Tekom noči in tekom včerajšnjega dneva so se začele sokolske čete zopet razhajati. Vsako uro odpelje z beograjske postaje po več posebnih vlakov, iz luke pa odhaja parnik za parnikom s Sokoli in drugimi gosti.

V naslednjem objavljamo o krasnih in nepozabnih zadnjih dveh dnevih zmagoslavnega sokolskega praznika nekatere podrobnosti, večinoma kot ponatis iz »Ponedeljka«.

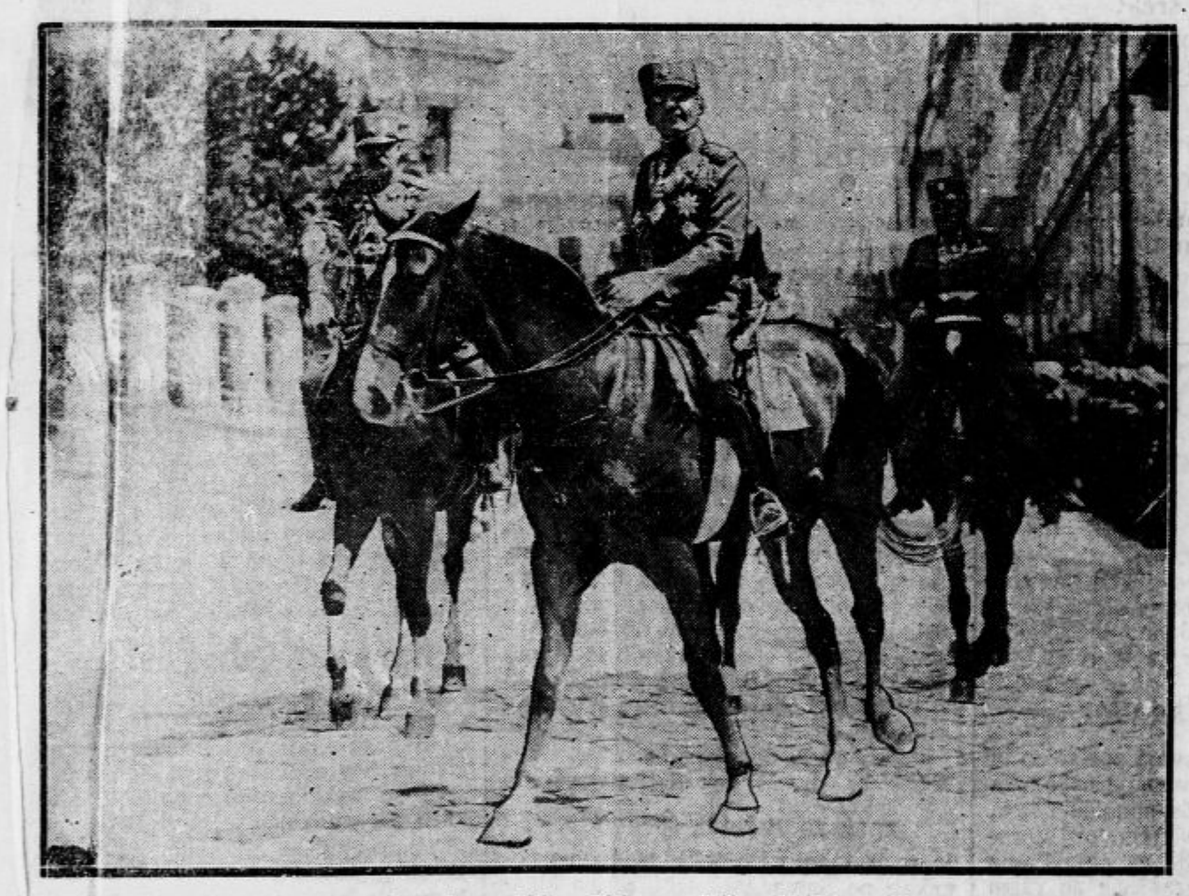

Nj. Vel. kralj Aleksander je prijezdil med špalirjem četrtmilijonske množice pred saborno cerkev k vidovdanski zadušnici — Nj. Vel. kraljica Marija se pelje v spremstvu dvorne dame ge. Švrljugove

250.000 ljudi pozdravlja kralja in kraljico

Triumfalni pohod kralja in kraljice po beograjskih ulicah ob priliki vidovdanske zadušnice v saborni cerkvi –

Beograd, 29. junija. Z mnogoštevilnimi posebnimi vlaki so prihajali v Beograd zadnji tisoči gostov z vseh strani naše države, ko je napočilo zlato jutro sokolskega Vidovega dne. Na obzorju se je komaj svitalo, a po beograjskih ulicah je vladalo že živahno vrvenje. Desettisoči so se valili s periferije proti centru in proti sokolskemu stadionu, kjer so že ob 7. zjutraj pričele

vežbe za popoldanski javni nastop

Kmalu po 8. pa so ostali na stadionu telovadci sami, kajti vse ostalo občinstvo in Sokolstvo se je zgrnilo proti saborni cerkvi in proti kraljevemu dvorcu, da prisostvuje

svečani zadušnici

za padle heroje in da pozdravi kralja in

Sokolstvo iz Slovenije v sprevodu: na levi prvi oddelki kranjke župe, v sredi članice v narodni noši, na desni prvi oddelki mariborske župe

kraljico. Od dvora pa do cerkve se je že v ranih jutranjih urah kar trlo občinstva, a ob 9. dopoldne se že nisi mogel več ganiti. Na obeh straneh ulice je tvorilo občinstvo neprodoren špalir, a nabito polne so bile tudi vse sosedne ulice. Mlado in staro je prihitelo, da pozdravi vladarsko dvojico in da prisostvuje njenemu triumfalnemu pohodu po beograjskih ulicah. Po cenitvi poznavalcev razmer je bilo zbranih

nad 250.000 ljudi

Na obeh straneh komaj par metrov širokega prehoda skozi ulice je bilo postavljeno Sokolstvo in vojaštvo. Pred saborno cerkvijo so zavzeli mesta častna četa kraljeve garde in oddelki češkoslovaške vojske, ki so povsod vzbujali veliko pozornost. Publika se je divila zlasti češkoslovaškim vojakom ter jih burno aklamirala, kjerkoli so se pojavili. Po Terazijah, Knez Mihajlovi in Kralja Milana ulici so bili razvrščeni oddelki vseh rodov naše vojske, vmes pa čete Sokolov in Sokolic, tako da je nudilo vse skupaj z ogromno množico v ozadju zares divno in impozantno sliko. Kljub pekoči vročini — bilo je nad 32 stopinj Celzija — je masa vztrajala do konca in v zanosnem navdušenju pričakovala, kdaj se pojavita kralj in kraljica. Ob 10. je vojni minister general Hadžić pregledal čete in gromko so odmevali na ministrov »Pomozi Bog, junaci« odzdravi vojaštva: »Bog ti pomogao!«

Okrog 10. so se zbrali pred saborno cerkvijo

vsi člani vlade

z ministrskim predsednikom generalom Živkovićem na čelu, nadalje celokupni diplomatski zbor, vojni atašeji, delegacije češkoslovaške in francoske vlade, češkoslovaške in rumunske vojske, zastopstva mestnih občin Pariza, Prage, Bukarešte in vseh večjih jugoslovenskih mest, generaliteta in admiraliteta, zastopstva slovanskega in jugoslovanskega sokolskega saveza, vse tuje delegacije, rezervni oficirji, višji uradniki raznih ministrstev itd.

Ob 10.45 je oznanilo zvonenje pričetek cerkvene svečanosti za žrtve, ki so padle za naše osvobojenje od Kosovega pa do danes.

Ob 10.50 je krenil iz kraljevega dvorca svečan sprevod. Na čelu je jahal

Nj. Vel. kralj

na svojem vrancu, za njim pa njegovo spremstvo in štab. V kraljevem spremstvu so bili vojni minister general Hadžić, prvi kraljev adjutant Stojanović, maršal dvora polkovnik Dimitrijević, za spremstvom pa je jahal eskadron kraljeve garde. V malem presledku sta nato sledila dva glasnika v živopisanih starih kostumih, takoj za njima pa krasna dvorna kočija, v katero so bili vpreženi štirje belci. V kočiji se je vozila

Nj. Vel. kraljica

v spremstvu dvorne dame Švrljugove. Kraljica je bila v beli svileni obleki z belim klobukom; slično pa je bila oblečena tudi dvorna dama. Za kočijo je jahalo kraljičino spremstvo, sledil pa je zopet eskadron kraljeve garde.

Sprevod je krenil iz dvora po ulici Kralja Milana, preko Terazij in po ulici Kneza Mihajla in Kralja Petra pred saborno cerkev. Množice so kralja in kraljico, ki so se pojavila

pozdravljale z nepopisnim navdušenjem

Videti je bilo eno samo morje mahajočih klobukov, sokolskih čepic, belih robcev in cvetja, ki se je strnilo z orkanom ovacij in manifestacij. »Živijo kralj! Živijo kraljica! Živijo kraljevski dom! Živijo Jugoslavija!« je donelo z vseh strani, iz stranskih ulic, z gosto zasedenih oken vzdolž vse poti, s streh in drevja, kamor so se povzpeli oni, ki niso mogli več drugod dobiti prostora. S češkim »Nazdar« se je mešal romunski »Setreasca!« Kakor ogromni valovi so orili vzkliki od dvora vse tja do saborne cerkve. Kralj in kraljica sta se na vse strani zahvaljevala za pozdrave in ovacije, mahajoč in pozdravljajoč z rokami sedaj na desno, sedaj na levo.

V tem triumfalnem pohodu sta tako prispela kralj in kraljica do saborne cerkve, ki je bila od vseh strani obdana od desettisočglavih množic ni kjer ni bilo

ovacij in manifestacij ne konca ne kraja

Številne vojaške in sokolske godbe so ob prihodu vladarskega para svirale državno himno, ki pa je utonila v neprestanem bučanju ovacij.

Pred saborno cerkvijo

je kralj razjahal in pregledal najprej častno četo kraljeve garde, ki jo tvorijo izbrani mladeniči naše vojske, nato pa še češkoslovaško in rumunsko četo. Na kraljev pozdrav »Pomozi Bog junaci« so odgovorili Čehi s krepkim »Zdar!«, Romuni pa s svojim »Setreasca!« Med neprestanimi ovacijami je kralj nato šel skozi špalir, ki so ga tvorili Sokoli in rezervni oficirji, k vhodu saborne cerkve, tam pa je počakal, da je prispela tudi Nj. Vel. kraljica, nakar sta skupno odšla v cerkev. Za njima je stopala suita sokolskega starešinstva, nato rezervni oficirji in drugi odličniki. V sredi cerkve je bil pripravljen na vzvišenem prostoru prestol za kralja in kraljico. Na desni strani prestola so bili člani vlade, tuje misije, diplomatski zbor, vojni atašeji, delegacije slovanskega Sokolstva, starešinstvo Jugoslovenskega sokola, višji uradniki itd., na levi strani pa so zavzeli mesta generaliteta i admiraliteta, rezervni oficirji in komandanti posameznih polkov.

Po končanem svečanem opelu, ki ga je opravljal patriarh ob veliki asistenci duhovščine, je imel

patrijarh Varnava

na kralja in kraljico daljši nagovor, v katerem je med drugim dejal:

»Vaša Veličanstva! Sveta cerkev se raduje, da je odslužila zadušnico za žrtve od Kosovega do danes, za vse, ki so doprinesli k današnji veličini države, ki ste jo Vi, Vaše Veličanstvo, ujedinili in v kateri so našli vsi Srbi, Hrvati in Slovenci svojo veliko, svobodno domovino.«

Govoreč o pomenu kosovske bitke je patriarh naglašal, da želita kralj in narod vedno mir in napredek naše velike ujedinjene Jugoslavije. Svoj govor je zaključil z vzklikom kralju in kraljevemu domu, čemur se je pridružila vsa v cerkvi zbrana množica.

Kralj in kraljica sta nato pristopila k patriarhu, vzela od njega »koljivo« in mu poljubila roko. Med petjem državne himne sta nato kralj in kraljica, vedno zopet viharno pozdravljena od nepregledne množice, zapustila cerkev in v sprevodu po prejšnjem redu krenila nazaj v dvor.

Povratek kraljevske dvojice

je bil zopet nepopisen triumf. Za kraljevsko povorko so krenili avtomobili članov vlade, diplomatov in drugih dostojanstvenikov. Kralj in kraljica sta bila že davno v dvoru, ko je množica še vedno neprestano vzklikala in ostala na svojem mestu. Šele čez dolgo časa so se po odhodu vojaških čet začele tudi

množice polagoma razhajati

Iz centra so se razlile ovacije na vse strani, po vseh ulicah so odmevali akordi številnih vojaških in sokolskih godb, občinstvo pa je viharno pozdravljalo posamezne oddelke Sokolov in vojske, zlasti tuje delegacije. Trajalo je gotovo nad dve uri, predno se je razšla ogromna množica in napolnila vse beograjske ulice, ki niso videle še nikoli tolikega prometa. Vsepovsod pa je vladal vzoren red in kljub tolikemu navalu občinstva ni bilo niti najmanjše nezgode.

Kralj Sokolstvu

Beograd, 28. junija. AA. Danes, na Vidov dan, je pred pričetkom popoldanske javne telovadbe Nj. Vel. kralj Aleksander izročil Savezu Sokola kraljevine Jugoslavije kot svoje darilo dragoceno zastavo. Ob tej priliki je imel na zbrano Sokolstvo naslednji nagovor:

Sokoli in Sokolice!

Od Sokola kraljevine Jugoslavije, ki je bil nedavno osnovan pod starešinstvom mojega prvorojenega sina prestolonaslednika Petra, pričakujemo, da bo zdrav vzgojitelj mladine, pobornik bratstva in ljubezni, zaščitnik velike jugoslovenske misli in nositelj viteškega in nacijonalnega duha.

Pri vseh svojih pripadnikih naj razvija in krepi plamen rodoljubja in plemenitega navdušenja; postane naj šola državljanskih vrlin. Hkratu naj tvori vez velike vseslovanske sokolske zajednice.

V znak svoje vladarske pozornosti napram tem velikim nalogam in njihovi ostvaritvi poklanjam Sokolu kraljevine Jugoslavije ta prapor in ga razvijam z željo, da bi vsigdar ponosno vihral v čast in slavo kralja in domovine.

V tem znamenju, Sokoli in Sokolice, krepite svoje mišice, oplemenujte svoje duše, oborožite s sokolskimi vrlinami svoja srca!

Nikdar ne pozabite, da se morate za svoj sijajni polet in za svoje vrline zahvaliti veliki ujedinjeni Jugoslaviji; pripadajte ji z vsemi svojimi mislimi in z vsemi svojimi deli.

Od zibelke do groba morate živeti samo za Jugoslavijo in za jugoslovensko idejo. Njene naj bodo vaše mišice, vaša srca, njene naj bodo vaše radosti in ideali, vsa vaša stremljenja in vsi vaši napori.

To zahtevajo od vas vaše sokolske tradicije, to je oporoka onih, ki so padli za veličino domovine, to vam je moj kraljevski pozdrav!

Zdravo!

Kraljevo darilo jugoslovenskemu Sokolu

Na vidovdanski javni telovadbi je Nj. Vel. kralj izročil Sokolstvu nov savezni prapor

Vidovdanska javna telovadba, druga v glavnih zletnih dneh, je nudila poleg dopoldanskega pohoda kraljevske dvojice po beograjskih ulicah najbolj veličastno sliko vsega zleta. Ves stadion, ki more sprejeti 50.000 gledalcev, je bil do poslednjega kotička razprodan, dočim so mnogi tisoči Sokolov in Sokolic okupirali zunanje robove telovadišča, kjer so posedli po tleh, da niso ovirali pogleda drugim. Računa se, da je bilo skupno na zletišču okrog 70.000 ljudi.

Tribune so se pričele polniti ob pol 3. popoldne. Ob 3.50 je bil napovedan

prihod Nj. Vel. kralja

ki so ga pri vhodu na zletišče sprejeli oficijelni predstavniki Sokola: podstaroste Gangl, Paunković in Križ, načelnik dr. Murnik in drugi člani savezne uprave, med njimi admiral Prica. Kralj se je pozdravil z vsakim posebej. Z njim sta prišla tudi Nj. Vel. kraljica ter starešina Sokola kraljevine Jugoslavije prestolonaslednik Peter v sokolskem kroju.

Čim se je kralj pojavil na tribuni, so po vsem ogromnem zletišču zabučale

silne ovacije

Ko je godba intonirala državno himno, jo je množica, obrnjena proti kraljevi loži, poslušala stoje, potem pa zopet začela viharno vzklikati kralju, kraljici, prestolonasledniku in kraljevskemu domu. V kraljevi loži so bili nadalje minister dvora Jeftić, maršal dvora in upravnik dvora, v ložah na obeh straneh kraljeve pa člani vlade, med njimi mnogi v sokolskih krojih, zastopniki tujih držav in sokolska starešinstva. Kralj je bil v uniformi gardnega generala, na prsih pa je imel pripet, enako kakor kraljica in prestolonaslednik, zletni znak, ki ga jim je prejšnjega dne poklonil podstarešina Gangl. V loži blizu kraljeve je sedel patriarh Varnava s treni vladikami, v drugih ložah pa ves diplomatski zbor z vojaškimi atašeji.

Ko je kralj stopil v ložo, je načelnik dr. Murnik dal znak za

splošen nastop Sokolstva.

Poleg naših so na zletišče došli s svojimi zastavami poljski, češkoslovaški, lužiškosrbski in ruski Sokoli, za njimi naše Sokolice in čsl. Sokolice. Napolnili so vse telovadišče in nudili nepozabno sliko rdeče, bele, stvorjave in modre barve sokolskih krojev.

Orkan aplavza je pozdravil nastop sokolskih armad, nato pa se obrnil skupno z vzklikanjem Sokolov in Sokolic proti kraljevi loži, kjer se je dvignil

kralj Aleksander

da sporoči Sokolstvu svojo poslanico in svoje pozdrave. Na znamenje načelnika dr. Murnika je nastopila popolna tišina, nakar je Nj. Vel. kralj nagovoril zbrano Sokolstvo. Govor (ki ga objavljamo posebej) so megafoni razširili po vsem zletišču, tako da je bil povsod javno slišen, beograjska radiopostaja pa ga je vrh tega oddajala v daljni svet. Sprejet je bil od vse ogromne množice z urnebesnim odobravanjem, ki se je zlilo z novimi ovacijami kralju, kraljevskemu domu, Sokolstvu in Jugoslaviji.

Po končanem govoru je kralj vzel iz rok maršala dvora

novi savezni sokolski prapor

ter ga izročil podstarešini Ganglu, ki ga je prevzel, ganjen do solz. Zletišče pa se je iznova treslo ovacij kralju, Jugoslaviji in Sokolstvu.

Govor podstarešine Gangla

Podstarešina Gangl, ki se je bil pred pričetkom kraljevega govora podal na čelu savezne uprave v kraljevo ložo, se je zahvalil vladarju za dragoceno darilo z naslednjimi besedami:

Vaše Veličanstvo!

V hipu, ko prevzema jugoslovensko Sokolstvo, organizirano pod starešinstvom prestolonaslednika Petra v savezu Sokola kraljevine Jugoslavije, iz rok Vašega Veličanstva v dar to divno zastavo, mi je prva dolžnost, da izrečem Vašemu Veličanstvu zahvalo nas vseh za to najvišje odlikovanje. V tej zastavi je izražena ljubezen našega vladarja do veličastne ideje dr. Miroslava Tyrša, ki je ž njo vzbudil vse Slovane k novemu delu in življenju, k samostojnemu mišljenju in k samozavesti ter k ustvarjanju dobrin, ki so bistvo narodovega moralnega in telesnega zdravja. V zastavi vidimo izraz naše ljubezni in ljubezni vseh sokolskih src do Vašega Veličanstva in do Vašega vzvišenega doma, ljubezen našega naroda do domovine, do vseslovanstva, do sokolske ideje bratstva, enakosti in svobode. Ta zastava je bila poklonjena iz ljubezni, a sprejema in poljublja jo ljubezen naših duš, žar naših src, iskrenost naših duš, ki plamte v ognju navdušenja, radosti in sreče. Kjer poklanja in sprejema ljubezen, tam se rodi in cvete narodovo zdravje in življenje. V polni meri čutimo globoko misel Vašega Veličanstva. Ostala nam bo nepozabna in po njej bomo uravnali svoja dejanja v čast kralja in domovine. Srečen sem, da morem to obljubo položiti na ta kraljevski dar v imenu jugoslovenskega Sokolstva v prisotnosti češkoslovaških, lužiškosrbskih, poljskih in ruskih bratov. Sijaj in veličina tega hipa žari v naših dušah kot demant v kraljevski kroni, a od te zastave nas bo ločila le smrt. Na kraljevski pozdrav odgovarjam s sokolskim pozdravom vdanosti in zvestobe.

Vaše Veličanstvo!
Carstvujte na sreču nas,
Carstvujte na strah vragom!
Zdravo!

Nato je podstarešina Gangl odnesel

zastavo na telovadišče

kjer je bila postavljena posebna tribuna. Tu so jo blagoslovili pravoslavni, katoliški in muslimanski svečeniki. Ganljiv je bil prizor, ko se je novi ponosni prapor pobratil in poslovil z dosedanjo savezno zastavo, častitljivim in zgodovinskim praporom Ljubljanskega Sokola.

Savezni načelnik dr. Murnik

se je ob tej pomembni priliki poslovil od stare zastave in nagovoril praporščaka nove savezne zastave. Govoril je:

Stara, čista zastava ljubljanskega Sokola, ljubljeni naš sokolski prapor, sedaj izročaš vzvišeno svojo nalogo saveznega prapora novemu mlademu bratu. Nobena kraljeva roka Te nam ni dala. Tedaj v Ljubljani še nismo imeli svojega kralja. Prišel si k nam iz zlate Prage, kraljevske slovanske Prage in dvignil si se nad nami baš zato, da nas dovedeš do našega kralja. In sedaj smo srečni pod našim kraljem in on sam nam daje novo savezno zastavo, da pod njo čuvamo ono, kar si nam pomagal doseči baš ti. Pokloni se in poljubi mlajšega brata, da nas vodi dalje v duhu onih tradicij, ki si nam jih ti ustvaril.

Dragi brat praporščak! Srečen si, da morejo tvoje roke vzeti to staro ponosno zastavo od mnogih bojev razcefrano in zato še slavnejšo zastavo. Mnogo jih je bilo, ki so jo tako visoko dvigali nad našimi glavami, toda vsi oni niso mogli doživeti, da jo poneso v osvobojeno domovino. Tu ti dajem v roke novo našo zastavo, ki naj druži odslej vse brate in sestre, da bo svobodno in ponosno vihral naš zvezni prapor in z njim vsi naši sokolski prapori. Z našim sokolskim praporom stojmo budno na straži in jačajmo svoje telo in svojega duha. Čim bolj se bomo krepili, tem močnejši bomo, tem ponosnejše bo naš savezni prapor in vsi naši sokolski prapori in vsi naši narodni in državni prapori vedno svobodno in krepko vihrali nad nami ter jih mi gledali krepki, svobodni in ponosni.

Zdravo!

Savezni praporščak

je prevzel novo zastavo, nakar so jo pozdravili minister Viškovsky, podstarešina ČOS dr. Mašek, ki je privezal nanjo trakove, nato grof Zamoyski v imenu poljskega Sokolstva, dr. Vergun v imenu ruskega Sokolstva in Sajba v imenu lužiškosrbskih Sokolov.

Ko so bile te svečanosti dovršene, je sledila

javna telovadba

Nastopilo je najprej češkoslovaško Sokolstvo s krasnimi vajami »Vzhodnočeška pokrajina«, nato jugoslovenski Sokoli kraljevine Jugoslavije z zletnimi članskimi prostimi vajami, sledile so tekme članic v stafetnem teku na 4×75 m za slovansko prvenstvo, nastop gojencev pomorske vojne akademije z vajo »osem devetic«, poljsko Sokolstvo z vajami šleske župe, čsl. Sokolice s prostimi vajami, poljski Sokoli s prostimi vajami, 4. pehotna podoficirska šola iz Zagreba s prostimi vajami in skupinami. Vse vaje so bile izvajane točno in strumno ter so izzvale ponovno burno odobravanje množice.

Večerne prireditve

Ob 8. zvečer je bila v gledališču na Vračaru akademija slovanskega Sokolstva, v dvorani sokolskega društva Beograd I se je vršila II. sokolska akademija, v gledališču so predstavljali »Smrt majke Jugovićev«, ob 9. zvečer je bil na zletišču večer narodnih plesov in pesem, na zabavišču pri Savinački cerkvi pa so bili mnogoštevilni koncerti raznih godb.

Okrog 25.000 Sokolov in Sokolic v sprevodu

Sprevod je bil dve uri dolg — Tretja javna telovadba — Krasen uspeh kmečkih Sokolov

Danes se je že v zgodnjih jutranjih urah pričel zbirati na beograjskih ulicah ogromen špalir občinstva, ki je kljub pripekajočemu solncu mirno čakalo trenutka, ko bodo pričele defilirati sokolske armade. Trume gledalcev so naraščale od hipa do hipa. Splošno računajo, da je bilo okrog 200.000 gledalcev. Med tem gostim špalirjem občinstva pa so korakale ob sviranju mnogoštevilnih sokolskih godb čete članov in članic proti zbirališču v ulici Osvobojenja in v sosednih ulicah, kjer se je pod vodstvom saveznega načelnika br. Murnika formiral sprevod. Na zbirališču je vladalo izredno pestro in živahno vrvenje. Sviranje številnih godb se je mešalo z burnimi vzkliki sokolskih čet, ki so se ob prihodu medsebojno pozdravljale.

Točno ob 9. dopoldne je savezni načelnik br. dr. Murnik dal s trobento

znak za začetek sprevoda,

ki se je takoj nato začel polagoma pomikati po Šumadijski ulici, Kralja Milana ulici, Frankopanski ulici proti Aleksandrovi ulici, kjer je bil postavljen slavnosten oder za kralja, vlado in tuje goste. Obširni trg pred novim parlamentom je bil že v ranih urah popolnoma prenatrpan z občinstvom.

Ob pol 10. dopoldne se je med frenetičnimi ovacijami in donebesnimi vzkliki množice pripeljal v dvornem avtu

kralj, kraljica in prestolonaslednik,

ki je bil v sokolskem kroju. Kralj se je takoj podal na tribuno, kjer je že bila zbrana vsa vlada, diplomatski zbor in tuji gostje. Ministri Demetrović, Švegel, Maksimović in dr. Frangeš so bili v sokolskih krojih. Komaj so se polegle ovacije kraljevski rodbini, že je izbruhnil nov orkan navdušenja. Pojavilo se je

čelo sprevoda,

ki jo je otvorila sokolska fanfara iz Maribora na osmih belih konjih. Za fanfaro so prijezdili sokolski jezdeci, ki so imeli v rokah kopja z državnimi zastavicami, za njimi pa je prisvirala godba kraljeve garde, ki ji je sledil tehnični odbor Sokola kraljevine Jugoslavije z burno pozdravljanim saveznim načelnikom dr. Murnikom na čelu. Za načelstvom je nosil praporščak krasni novi prapor Sokola kraljevine Jugoslavije, ki ga je včeraj poklonil kralj Sokolu. Prapor sta čuvala ob strani dva Sokola s sabljami. Saveznemu praporu je sledilo

starešinstvo slovanske sokolske zveze,

na čelu bratje Gangl, grof Zamoyski, general Artamanov, Stepanek in Šajba. Za starešinstvom vseslovanske sokolske zveze je bil kratek presledek, nakar je sledila za rumunskimi in jugoslovenskimi zastavami **rumunska delegacija. Rumuni so bili v dolgih belih hlačah,** belih jopičih ter črno obrobljenih čepicah. S seboj so imeli več rumunskih deklet v narodnih nošah, ki so jih Beograjčani navdušeno pozdravljali ter obsipali s cvetjem.

Za Rumuni je prikorakala mala četa **lužiških Srbov** s svojim, včeraj z redom sv. Save odlikovanim praporom. Imeli so modre kroje, dekleta pa so bila v narodnih nošah. Še burnejše so bili pozdravljeni **ameriški Sokoli** z ameriško in jugoslovensko zastavo. Orkan navdušenja pa je izbruhnil, ko se je pojavil napis ČOS. Do neba so orili vzkliki Nazdar, ki jih ni bilo konca.

Sprevod Čehoslovakov

Na čelu je korakalo starešinstvo ČOS. Globoko se je poklonil prapor ČOS pred kraljevo tribuno in nepregledne vrste češkoslovaškega Sokolstva so vzklikale gromovito: Naj živi kralj Aleksander! Naj živi Jugoslavija

V sprevodu je korakalo nad 1000 češkoslovaških Sokolov in Sokolic. Ni bilo morda sokolskega društva iz Češkoslovaške, ki ni bilo zastopano v tej silni vojski. Nepregledna je bila vrsta češkoslovaških Sokolov in Sokolic, ki so preplavili beograjske ulice. Nosili so v sprevodu okrog 60 praporov in imeli s seboj 12 godb. Njihov pohod pred dvorno tribuno je trajal nad pol ure. Sokoli in Sokolice iz bratske republike so prirejali kraljevski rodbini nad vse prisrčne ovacije in reditelji s jih morali ponovno prositi, naj ne zastavljajo koraka.

Za češkoslovaškimi skupinami so se razvrstili

drugi slovanski Soki,

na čelu jim Poljaki s praporom poljskega Sokola v sokolskih in legionarskih krojih. Poljakinje so bile v okusnih modrih slavnostnih krojih. Za Poljaki so se vrstile vrste ruskih Sokolov in Sokolic s štirimi zastavami in nato delegacija lužiškosrbskih Sokolov.

Po kratkem presledku se je pojavilo morje rdečih srajc članstva jugoslovenskih Sokolov.

Sprevod jugoslovenskih Sokolov

ki je bil urejen po župah, je otvorili banjaluška in bjelovarska župa z dvema praporoma, za katerima so primarširale dolge kolone celjske župe s sedmimi prapori. Med občinstvom so zaorili vzkliki: Živeli Sloveni! Celjski župi so sledili Šumadinci s štirimi zastavami.

Nato je sledil drugi del sprevoda, v katerem so bile na čelu slovenske župe, in sicer gorenjska z osmimi prapori in večjo skupino narodnih noš, ki so

Nadaljevanje na 1[illegible] strani

Naši kraji in ljudje

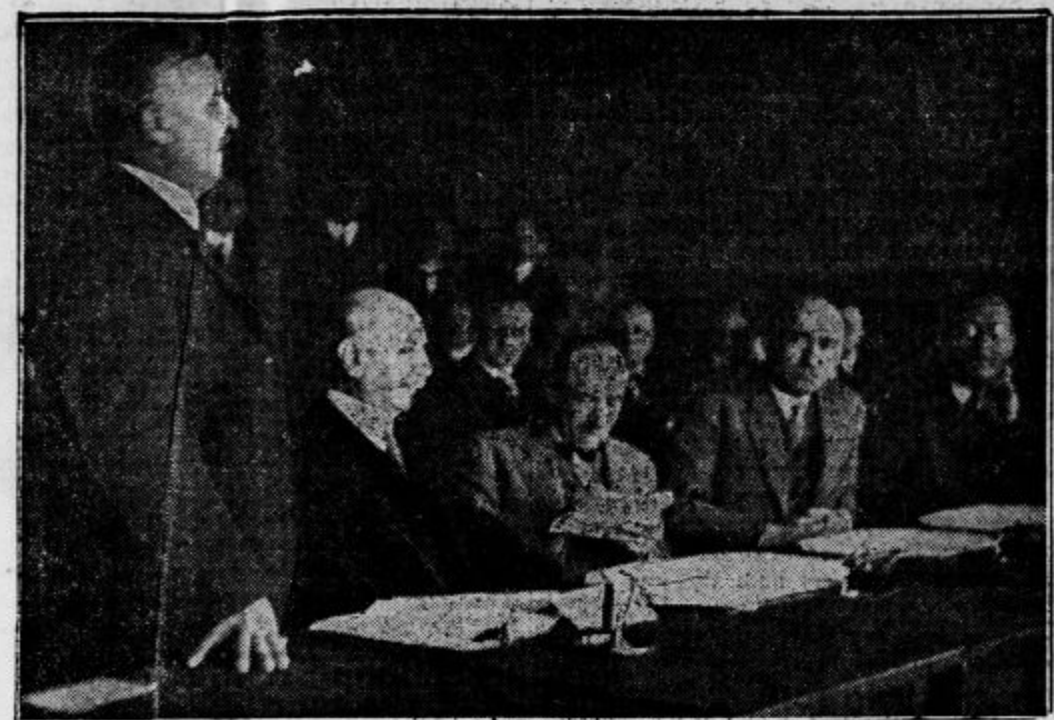

Zaključna seja novinarske Male antante v Štrbskem Plesu; v sredi za mizo zunanji ministri Mironescu, Beneš in Marinković

Prihod ministra Marinkovića v Štrbske Pleso; — od leve na desno: Beneš, ga. Marinkovićeva, ga. Beneševa, Marinković

Velika potreba agronomov

Marsikateri absolvent srednjih šol se ne more odločiti, katero pot v življenju bi si izbral. Tu hočemo opozoriti na stroko, ki potrebuje precejšnje število kvalificiranih moči. To je agronomski študij

Z novim zakonom o pospeševanju kmetijstva, ki je lani stopil v veljavo, se je na novo organizirala kmetijska služba v državi in s tem se je odprla pot za službe kmetijskim strokovnjakom z visokošolsko izobrazbo. Kakor je v vsakem srezu akademsko izobražen zdravnik, živinozdravnik, stavbeni inženjer itd. istotako je upravičen tudi agronom-inženjer ki naj vodi celotno pospeševanje kmetijstva v okraju. Žal je premalo izšolanih kvalificiranih moči.

Toda ne primanjkuje jih samo v sreskih službah, temveč tudi drugod, posebno pri znanstvenem in poučnem delu. Tako se kmetijske šole ne morejo otvarjati, ker ni dovolj učnih moči, potrebujejo jih kmetijsko-poskusne,, fitopatološke, semenogojske živinorejske postaje in drugi zavodi. Iz tega se torej vidi, da se agronom-absolvent udejstvuje lahko na najrazličnejši način in si poljubno izbere tisto panogo, ki mu najbolj ugaja. Specijalizira se lahko v poljedelstvu, živinoreji, mlekarstvu, sadjarstvu, vinarstvu, agrikulturni kemiji kmetijski tehnologiji, zadružništvu in kmetijskemu gospodarstvu.

Kakšen študij pa zahteva agronomija? Za vstop na visoko kmetijsko šolo je potrebna matura humanistične, realne gimnazije ali realke. Visoki kmetijski šoli sta v naši državi dve. in sicer v Zagrebu in Beogradu, ki tvorita posebno fakulteto tamošnjih univerz. Študij traja štiri leta in je uvrščen v isto stopnjo kakor ostali študij na univerzah. Po dovršenih izpitih dobi absolvent naslov inženjerja; če pa napravi še dizertacijo, si zasluži tudi naslov doktorja.

Po dovršenih študijah si absolvent visoke kmetijske šole iberze lahko različne stroke za svoj nadaljnji poklic. Če želi vstopiti v državno službo, mora pa vsekakor dovršiti najmanj dveletno prakso na kakem kmetijskem veleposestvu, da si svoje teoretično znanje izpopolni s praktičnim delom. Za to prakso poskrbi navadno že kmetijsko ministrstvo. Šele z dovršitvijo kmetijske prakse je kmetijski strokovnjak inženjer agronomije usposobljen delovati v poklicih, ki imajo nalogo pospeševati kmetijsko produkcijo in zboljševati kmetijsko gospodarstvo.

Razen v državnih, najdejo agronomi naposlitev tudi po zasebnih službah kot oskrbniki veleposestev, kot uradniki pri zadrugah, zadružnih zvezah, kmetijskih družbah, v tvornicah za kmetijske potrebščine in v drugih podjetjih, ki se pečajo s kmetijskimi predmeti

Agronomski stan ni prav lahek, zahteva mnogo požrtvovalnosti, obilo idealizma in posebno ljubezen do narave. Kdor tega nima, bo težko v njem uspel.

Predvsem so za ta stan pozvani sinovi kmečkih staršev, ki so že od mladosti v stalnih stikih s kmetijstvom, z zemljo, z rastlinstvom, živalstvom. Samo tisti uradnik ki čuti s kmetom in ki pozna njegove težave lahko nudi pomoč in nasvet v težavah njegovega stanu.

Toda tudi za meščanske sinove se dobe mesta v agronomski stroki in sicer predvsem na znanstvenem polju, na raznih kmetijskih znanstvenih postajah, v tovarnah in v sličnih obrtih. Vendar tudi za nje velja glavni pogoj zanimanje za prirodne vede.

S tem je podala kratek pregled agronomskega študija. ki je pri nas v splošnem še tako malo poznan. Tisti absolvent srednje šole, ki čuti poklic za ta stan, naj si ga izbere.

Nezgoda avtobusa in tovornega avtomobila

Kamnik, 30. junija

V nedeljo okrog 1. popoldne so pogrešali v Kamniku avtobus tvrdke Hojak, ki vzdržuje promet med Kamnikom in Ljubljano. Ker avtobusa tudi zvečer ni bilo, je bilo splošno mnenje, da se je voz pokvaril in ne more naprej.

Avtobus se je vračal iz Ljubljane preko Mengša, Most v Komendo, nato nazaj v Moste in hotel odpeljati v Kamnik.

Nekako ob tričetrt na 1. popoldne je pripeljal nazaj v Moste, kier se je z nasprotne strani zaletel vanj neki tovorni avtomobil poln romarjev, ki so se baje vračali z Brezij.

Avtobus in tovorni avto sta nekai časa poskušala rešiti obupno situacijo, vendar je prišlo do močnega sunka, posebno, ker je tovorni avto vozil, po izjavah očividcev, po levi strani. Potniki so popadali s sedežev, večinoma srečno, ter se jim ni nič zgodilo. edina ponesrečenka, ki se je vozila v Hojakovem avtobusu iz Ljubljane je bila gdč Angelca Vrlinškova iz Podgorja pri Kamniku, ki je dobila pri padcu na levi nogi pod kolenom precej močno poškodbo.

Avto g. Malija, taksija iz Ljubljane, ki je slučajno privozil na mesto nezgode, je ponesrečenko odpeljal takoj v Kamnik, kier ji je zdravnik g. dr. Polec nudil prvo pomoč.

Iz tovornega avtomobila je popadalo nekaj žensk, vendar brez večjih nezgod, dobile so male praske in prestale mnogo strahu.

Tovorni avtomobil je zbil hladilnik, dočim je na avtobusu precej poškodoval sprednji del voza. Avtobus so po večurnem naporu spravili v Komendo v garažo. Zadevo so preiskali takoj orožniki. Naslednji dan je bil promet na progi zopet vzpostavljen z drugim vozom.

Obešenec v hlevu

Ljubljana, 30. junija

Ko je stopil danes zjutraj nekako ob 6. hlevar Karel Prijatelj, uslužben v gostilni »Novi svet« na Gosposvetski cesti kakor navadno v hlev, sprva ni opazil ničesar posebnega. Naenkrat pa je ugledal v kotu prislonjeno kolo, za katerega pa je menil, da ga je kdo spravil tja zaradi varnosti pred tatovi. Prijatelj je nato gledal okrog živine, nenadoma pa se je zdrznil in od strahu padel skoro po tleh. Napravil je instinktivno par korakov nazaj, kajti skoro se je zadel ob neznanca tik ob stebru, ki se ni ganil z mesta. Naslednji trenutek je Prijatelj opazil, da je neznanec mrtev in obešen za jermen, pritrjen na žebelj v stebru.

Nemalo preplašen je hlevar odhitel iz hleva, kar so ga nesle noge, ter zdirjal na cesto, kier je pred kavarno »Evropo« obvestil službujočega stražnika. Ta je takoj odhitel na lice mesta, kier so se med tem že jeli zbirati ljudje iz hiše. Neznanec je bil že popolnoma trd in je bila vsaka pomoč izključena. Pozneje je bila o dogodku obveščena policijska direkcija in je prišla tja komisija, ki sta jo tvorila zdravnik dr Avramović ter nadzornik Josip Gruden. Zdravnik je ugotovil, da je nastopila smrt že najmanj pred 8 urami. Pri obešencu so našli neke dokumente, iz katerih je bilo razvidno, da se piše Jernej Pušavec, star 34 let in da po poklicu železniški delavec, stanujoč pa v mestni koloniji na Galjevici. Policija je nato obvestila o žalostnem dogodku Pušavčevo ženo, ki je izpovedala, da moža že drugo noč ni bilo domov. Na policiji so se oglasili tudi nekateri drugi ljudje, ki so videli Pušavca že dva dneva pohajati okrog po mestu, precej vinjenega. Videli so ga tudi neki stražniki, in sicer na Masarykovi cesti, kjer se je sprehajal, držeč kolo z roko, globoko zamišljen. Na dvorišče gostilne »Novi svet« se je pokazal nekajkrat že tekom popoldneva v nedeljo. Vrnil se je najbrž spet pozno ponoči in odšel v hlev, kier s i je vzel življenje. Kaj je gnalo mladega moža v smrt, še ni popolnoma ugotovljeno. Najbrž pa se je nesrečnež preveč opil, zaradi česar se mu je omračil um in je svoje dejanje izvršil v duševni zmedenosti.

Truplo nesrečneža so po komisijskem ogledu prepeljali v mrtvašnico k Sv. Krištofu.

Stare korenine še ne izumirajo

O možu, ki je bil v bitki pri Solferinu leta 1859. in pri Kustozzi leta 1866.

Kočevje, v junija

V lepi vili poleg kočevske osnovne šole stanuje star možakar; hrbet je sicer malo že vpognjen, oči pa zro živo v svet in govorica je jasna, da bi bil človek kmalu v dvomu ali ima opraviti z sedemdesetletnikom ali v resnici s petindevetdesetletnikom.

Zadnje drži. Gospod Briški ali kakor mu vsesplošno pravijo »ata«, je natanko rojen leta 1835. torej v tistih starih časih, ko je naš narod še tlakoval in desetinil grofom in baronom.

Vstopimo k njemu na obisk. Razgovor z njim je prijeten, teče gladko, vmes hudomušnost, ki te preseneča.

»Seveda, seveda: petindevetdeset let sem star. Dolgo dolgo je že od tega, kar sem skakal kot mlad fantek po kostelskih pašnikih. To so bili res stari časi. Dobro se še spominjam, ko je moral moj oče na tlako. Eh, eh, včasih ga po ves teden ni bilo domov. V graščino je hodil. Kadar je bil prost, je zadel koš na ramo, pa hajd po svetu krošnjarit. Včasih je vzel s seboj kakšnega nas fantinov.

Ravno oseminštiridesetega leta je bilo, ko je prišla tudi vrsta name. Pa sva jo mahnila z očetom na Hrvaško in Madžarsko. Peš, seveda. Takrat ni bilo še železnic. Malo smo se potegnili s postiljoni, drugače pa vse peš.

Čudni so bili takrat časi. Ljudje so bili razburjeni in na Hrvaškem in po vsej Madžarski sva srečevala soldate. Menda jih je vodil en hrvaški general. Čakajte. Ja, tisti general je bil, ki so ga postavili potem na železnem konju sredi Zagreba.

Ko smo nazaj prišli, je oče povedal celi vasi, da ne bo nikoli več hodil na tlako. »Zdaj je kmet tudi enkrat gospod ratal«, je rekel in vsa vas je bila zadovoljna.

Ko sem bil dvajset let star, sem bil že sedemkrat na Madžarskem, sedemkrat peš v Segedinu, Sombateli in tudi v Pešti. Govoril sem madžarski in nemški kakor da bi bil rojen Madžar in Nemec. Še danes znam oboje. Ravno sem se osmič napravljal na Madžarsko, ko sem dobil poziv, da moram cesarja služit. Pa sem šel. Dvanajst polnih let sem bil pri soldatih. Bil sem v dveh velikih vojnah. Pri Solferinu leta 1859. je bilo še najhujše. Taljani so bili divji in tuda mi nismo odnehali. Posebno mi Janezi. Pri Kustozi sem bil ranjen. Ampak čisto po neumnem. Nastavljal sem se in streljal, da se je okrog mene kar kadilo. Potem sem začutil, da sem za vratom moker. Vlegel sem se in potipal. Pa je bila kri. Taljan mi je odnesel vso kožo in malo mesa z vratu.

Bil sem pohvaljen od samega generala Filipovića. Kakor je bilo dolgo, pa je bilo pri soldatih še najbolj luštno. Bili smo lepo opravljeni, dobro plačani, tobaka kolikor smo hoteli in tudi deklet za soldate ni manjkalo . . .

Pri tem se je hudomušno nasmehnil. Videlo se je, da se je docela užival v tiste stare čase Radeckijeve slave in poguma kranjskih Janzov.

»Ko sem slekel soldaško bluzo, sem postal birt. Ljubljanski birt sem bil in v Florjanski ulici sem točil polnih šestintrideset let dobro dolenjsko pa tudi štajersko vino. Menda sem tudi najstarejši ljubljanski meščan, če ni župan Grasselli starejši, pa ne verjamem.

Pri meni v Florjanski ulici so se shajali in ustavljali vsi postiljoni iz Dolenjske. To je bilo veselo. Zmeraj novi gostje, trobentanje postiljonov in veseli Ljubljančani. V Ljubljani sem se tudi oženil z Ljubljančanko. Deset otrok sva imela, a me ni nobeden preživel.

Zdaj živim tukaj kakor vidite in uživam gostoljubje mojih vnukov.«

Zanimalo me je, kako je dočakal toliko starost.

»Kako? Sam ne vem. Užil sem v življenju toliko gorja. Tiste pešhoje na Madžarsko za fantalina kakor sem bil jaz, niso bile nobena luksuzna potovanja. Pri soldatih je bilo včasi tudi hudo. Kot ljubljanski birt sem veliko pil in kadil, ker sem moral. Takrat se je še veliko več pilo kakor zdaj. Vidite, pa sem le učakal tako starost kakor malokateri.«

»In še boste učakali, ata! Sto let boste učakali.«

»Bog me varuj! Sit sem življenja in rad bi že legel poleg svoje rajne in poleg svojih otrok. Sam ne vem, zakaj me Bog še toliko časa drži na svetu.«

Končal je. Zgodbe, ki jih je še vmes pravil o svojih soldaških doživljajih, so ga bile poživile. Spominjal se je imena in priimke vseh svojih komandantov in soldaških kameradov. Vedel je za najmanjšo avanturo ki jo je doživel.

Možakar je za petindevetdeset let izredno dobro ohranjen telesno in tudi duševno.

ELIDA BATH SOAP
Kdor ga rabi ta ga ceni

Vidovdanska parada na vojaškem vežbališču

Zgoraj: Pravoslavni, katoliški in muslimanski svečenik pri obrednih mizah. Zadaj na konju divizijski general Sava Tripkovič in njegov pomočnik gen. Popovič. Za njimi oficirski zbor, zastopniki oblastev in ostalo občinstvo. V sredini: Oficirski zbor ljubljanske garnizije z mnogimi rezervnimi častniki pri paradi. Spodaj: Gorska artiljerija.

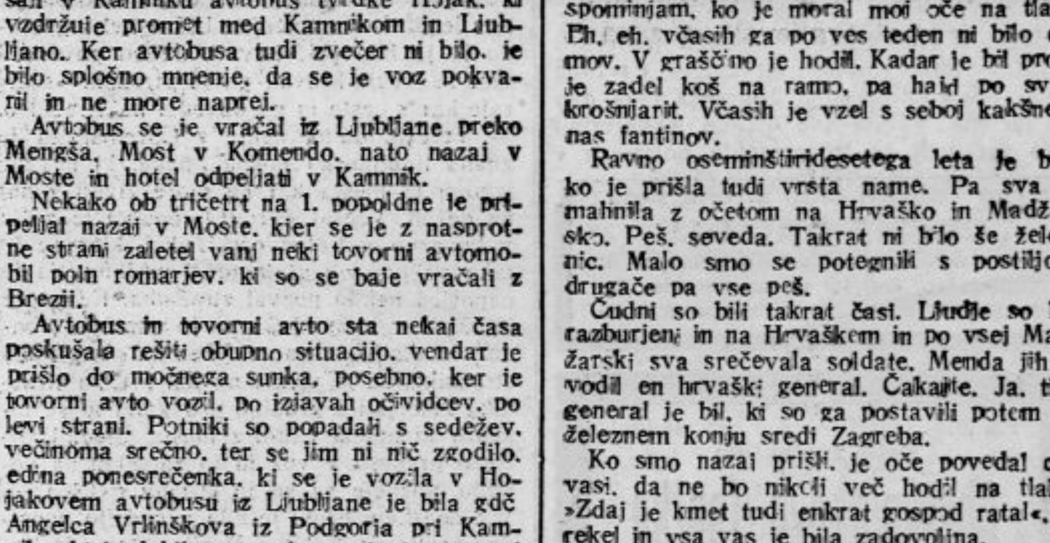

Kolesarska handicap dirka Triglavskega pododbora na 72 km dolgi progi Ljubljana—Grosuplje—Krka—Stična—Grosuplje—Ljubljana. Najboljši vozači od leve na desno: Erdeli Deneš (kol. bataljon), Ivan Valant (kol. Ilirija), zmagovalec Poliček Fr. (SK Bratstvo Jesenice in Žgur Aleks (kol. Ilirija).

Še boljša in cenejša je
PALMA
zdravilna grenka voda.
DOBIVA ŠE POVSOD!

Čudna drama mladega parčka

Ljubljana, 30. junija

Ponoči okrog 1.45 se je odigrala na Karlovškem mostu prava filmska drama, ki se je začela v dveh mladih srcih, končala pa v vodi oziroma v bolniških posteljah.

Okrog 1. je opazil službujoči stražnik na Dolenjski cesti mlad, sprehajajoči se par. Fant in dekle sta odšla poznej v smeri proti Karlovškemu mostu, odkoder se je naenkrat začulo klicanje: »Na pomoč!« Stražnik je takoj odhitel proti mestu, kjer je že opazil stati v bližini dva mlada fanta, ki sta tekala ob bregu ter vpila, da sta v vodi dva, in sicer fant in dekle. Stražnik Pulec se je takoj zasukal ter odhitel do bližnje hiše po dolgo vrv, nakar se je podvizal nazaj in vrgel vrv, ki sta jo držala mladeniča, v vodo, da sta se je prijela mlada obupanca. Med tem je stražnik odhitel na stražnico in telefoniral po pomoč na rešilno postajo. Reševalci so se podali na most z avtomobilom. Na mostu in obeh bregovih Gruberjevega prekopa se je do takrat navzlic pozni nočni uri nabrala večja množica, ki je razburjeno opazovala reševalna dela. Fant in dekle sta se krčevito oprijemala vrvi ter kamna v vodi in kričala, naj postopajo hitreje. Ti so do takrat že dvignili lestvo ter jo spustili do vode. Ker sta bila oba že popolnoma obnemogla, v vodi sta bila že nad pol ure, so ju morali gasilci sami dvigniti iz vode ter ju spraviti na varno na most.

Bila sta to 19-letni kemograf Igor Z., stanujoč v Škofji ulici, ter 16-letna hčerka mitniškega nadzornika Ivana B.

Kakor je pripovedoval fant, se je odigrala drama na naslednji način: Oba sta se našla že popoldne in sta obiskala v Rožni dolini fantove sorodnike. Pozneje sta odšla zopet v mesto in se pogovarjala razne stvari. Zvečer je dekle izjavilo, da se skoro ne upa domov, ker jo bo mati oštevala.

Hodila sta sem in tja nekaj ur, nakar sta se zaradi nekih malenkosti sporekla. Prišedši na most se je Ivanka brez besedi pognala čez most, nakar je fant brez oklevanja skočil za njo, da jo reši. V vodi jo je srečno pograbil za obleko in jo privlekel do stebra, ki gleda iz vode. V vodi se je dekle branilo še dalje in hotelo na vsak način, da umre. K sreči pa je prišla pravočasno pomoč in so ju rešili ter spravili domov. Čudna tale naša mladina!

Okradeni Amerikanec

Ljubljana, 30. junija

Vlak je drdral venomer dalje, puščal zadaj male postaje in hitel proti Ljubljani. »Sakra — — pa smo spet doma!« je vzkliknil Amerikanec Ivan K., doma iz Laz. Spravil je kovčege v kolodvorski garderobi, odšel na pivo, nato pa stopil v bližnjo menjalnico, kier je zamenjal 104 ameriške dolarje za dinarje. Nato se je ogledal in videl, da ima prašne čevlje. Stopal je nekaj časa pred kolodvorom in opazil snažilce čevljev. »Tale bo najbolj pripraven!« si je mislil ter si izbral na videz najbolj dobrodušnega, precej rejenega snažilca. Oni je bil vesel posla in je čistil čevlje, da so se kmalu svetili ko luč. Vmes sta se Američan in snažilec prijetno pogovarjala. K. mu je razkril, da je baš pred nekaj urami prispel na domača tla iz daljne Amerike. Povedal mu je dalje, da je radoveden na novo Ljubljano in da bi se rad malo pozabaval. Pripravljen da je žrtvovati tudi nekaj 100 Din. Snažilcu so se zaiskrile oči. Kar brž je pometal ščetke in drugo orodje na kup ter vse zaprl v zaboj, nato pa skočil na noge ter povabil Američana s seboj. Znašla sta se po kratkem sprehodu v mestu, kjer je snažilec poklical nekega izvoščka, posadil Američana v kočijo in prisedel še sam. Kočijaž je pognal, ju vozil nekaj časa okrog po mestu, nato pa zavil proti Trnovem, kjer so se ustavili v neki gostilni ob Ljubljanici. Napravili so pozneje še več postaj in si ga povsod vsi privoščili, kolikor so si ga mogli. Na večer so se ustavili veseljaki spet v neki gostilni na Krakovskem nasipu.

Neprevidni K. se je naposled tako opil, da mu je postalo skoro slabo. Skušal je zaspati, kar pa ni šlo in slednjič ga je zmanjkalo. Moža je srečal okrog 12.10 blizu glavnega kolodvora stražnik, kateremu je jel K. tožiti, da je okraden. Navedel je, da se je malo poprej zgubil iz neke gostilne v Trnovem. Kako je prišel ven, niti sam ne ve, ne ve pa tudi, kako je prišel ob listnico, v kateri je imel še nekaj nad 5000 Din.

V tatinski zadevi je policija uvedla strogo preiskavo, ker se vidi, da so se tatovi, ki so obrali nesrečno žrtev, medsebojno sporazumeli.

Naval krvi, tesnobo srca, zasoplenost, tesnobnost, dražljivost živcev, migreno, otožnost, nespanje odpravimo kmalu z uporabo naravne »Franz Josefove« grenčice. Znanstvene ugotovitve potrjujejo, da služi »Franz Josefova« voda pri zagatenju vseh vrst z najboljšim uspehom. »Franz Josefova« grenčica se dobi v vseh lekarnah, drogerijah in specerijskih trgovinah.

Domače vesti

* **Promocija.** Na beograjski univerzi je bil te dni promoviran za doktorja vsega zdravilstva Idrijčan gosp. Ernest Demšar, absolvent prve slovenske realke pod bivšo Avstrijo. Mlademu doktorju želijo rojaki v njegovem poklicu obilo sreče in uspehov!

* **Nov inženjer.** Na šumar. fakulteti v Zagrebu je diplomiral za inženjerja šumarskih ved agilni član »Triglava« gosp. Zdravko Turk, rodom iz Novega kota pri Rakeku. Čestitamo!

* **Izpremembe v državni službi.** Pavel Flere je imenovan za pomožnega referenta v ministrstvu prosvete, sodniški pripravnik pri okrožnem sodišču v Ljubljani Slavko Pelc je potrjen za stalnega in pomaknjen v 8. skupino I. kategorije, višji pisarniški oficijal pri okrajnem sodišču v Konjicah Josip Ferenc je trajno upokojen.

* **Napredovanja v vojaški službi.** Z velikim vidovdanskim ukazom so povišani tudi naslednji častniki: v čin majorja Mirko Zgaga, Janko Hameršak, Luka Demšar, Janko Hrast, Oskar Umek in Otokar Žlindra; v čin kapetana korvete Vladimir Andolšek, Metod Pirc, Ivan Levec in Mirko Plajvajs; v čin intendantskega majorja Ciril Tominec; v čin kapetana bojnega broda Avgust Kuster; v čin kapetana I. stopnje Ignac Tanko, Josip Šolc, Prokop Vidic in Lavoslav Žagar; v čin poročnika bojnega broda I. stopnje Mirko Reman; v čin intendantskega kapetana II. Radivoj Fink, čin inž. kapetana I. Anton Ošlak in v čin geodetskega poročnika Emil Adamik; za nižjega vojnega uradnika I. stopnje je imenovan Valentin Kumpan. V čin kapetana II. je povišan Anton Krpan, v čin poročnika fregate Otmar Krepel, Albin Hofbauer in Jos. Kvac; v čin rez. kapetana II. Rudolf Voler in Ferdinand Rajnpreht; v čin rez. poročnika Joško Picej in Stanko Tavčar; v čin rez. kapetana II. Pavel Jernejc; v čin rez. kapetana I. Anton Hladnik in Janko Osojnik; v čin rez. poročnika Peter Gojtan in Milan Lenasi; v čin rez. kapetana II. Joža Krajcer, Joža Pinterič, Fran Pustoslemšek, Ciril Hočevar, Franc Smolik, Viljem Šušteršič, Pavel Kaiser, Viljem Krainer, Ivan Kafu, Franjo Hercog in dr. Vladimir Guzelj; v čin rez. poročnika Josip Pogačnik, Ivan Krajnc, Stanislav Rohrman; v čin rez. kapetana I. Fran Veblé in Ivan Pestotnik; v čin rez. kapetana II. Rajko Štefanovič, Pavle Bremec, Dušan Debevec, Ljudevit Peške, Franjo Vreček, Hugo Mešiček, Franc Korbar; v čin rez. kapetana I. Janko Poljak, Mihajlo Štok, dr. Pavel Janežič in dr. Drobnič; v čin rez. poročnika Ferdo Kos, Ludvik Čarman, Viktor Rom, Josip Gorup, Franjo Štiglic, Ivan Horvat, Franjo Rihtarič, Jakob Štuhec, Miroslav Počkaj in Joško Zalar; v čin rez. inž. podporočnika Savo Sancin, Slavko Pajer, Stane Šemrov, Bojan Grzinič, Ivan Urbas, Danilo Bačič, Kajetan Kavčič, Pavel Šiftar, Željko Mlakar, Josip Mihič, Ignac Verbič, Lojze Krulc, Miro Kos, Rudolf Gaberšek, Stanko Žabkar Vladimir Antolič, Ivan Hauptfeld, Črtomir Vrščaj, Bogdan Vivod, Anton Bobek, Konrad Janežič, Karel Rakuša in Baltazar Kovač, Josip Karlovec.

* **Profesor Murko za naše narodne pesmi** Naš rojak, slavist dr. Matija Murko, profesor na univerzi v Pragi, se nahaja že dalj časa v Jugoslaviji v svrho proučevanja naše narodne pesmi. Prepotoval je kraje zapadne Srbije in vzhodne Bosne, kjer so se še obdržale »gusle« in prišel tudi v Sarajevo kot center oblasti, kjer se je obdržal najstarejši način goslanja in petja. V Alipašinem mostu je dr. Murko posetil dom Srpskog Kola«, kjer se je zanimal za turnejo društva z izbranimi guslarji, ki je imelo tekom lanskega leta nad 100.000 poslušalcev. Iz Alipašinega mosta je prof. Murko odpotoval v Hercegovino in Črno goro, kjer proučuje razlike v načinu goslanja in pevanja.

* **Avstrijski generalni konzul v Ljubljani** g. dr. Pleinert je nastopil včeraj tritedenski dopust in odpotoval iz Ljubljane.

* **Občinskim nameščencem v Dravski banovini.** Generalna direkcija državnih železnic v Beogradu je odklonila prošnjo za priznanje vozne olajšave posetnikom letošnjih skupščin v Trbovljah. Občinski nameščenci so vabljeni, da se sklicanih skupščin kljub temu udeleže v čim večjem in častnem številu. — Zveza.

* **Gorenjskim lovcem.** Gorenjska podružnica SLD bo imela svoj redni občni zbor v nedeljo, 6. t. m. ob 8.30 v vrtni dvorani Peterlinove restavracije v Kranju. Dnevni red: Poročilo načelnika; poročila funkcijonarjev in preglednikov računov; volitev predsednika; volitev odbora, dveh preglednikov računov in dveh namestnikov; volitev delegatov in namestnikov za glavno skupščino; volitev članov osrednjega odbora; slučajnosti.

Vremensko poročilo

meteorološkega zavoda v Ljubljani

Številke za označbo kraja pomenijo: 1. čas opazovanja, 2. stanje barometra, 3. temperaturo, 4. relativno vlago v %, 5. smer in brzino vetra, 6. oblačnost 1—10, 7. padavine v mm, 8. vrsta padavin.

30. junija 1930.

Ljubljana: 7, 762.1, 19.0, 75, mirno, 10, 1.3, dež.
Maribor: 7, 762.0, 18.0, 85, mirno, 10, 7.0, dež.
Mostar: 7, 759.9, 25.0, 75, mirno, 0, — —.
Zagreb: 7, 762.0, 20.0, 90, SE2, 10, 3.0, dež.
Beograd: 7, 760.6, 21.0, 90, W2, 3, — —.
Sarajevo: 7, 761.0, 19.0, 85, mirno, 5, — —.
Skoplje: ni depeš.
Kumbor: 7, 759.2, 24.0, 90, E2, 1, — —.
Split: 7, 759.7, 25.0, 85, mirno, 1, — —.
Rab: 7, 759.9, 24.0, 85, mirno, 5, —, —.
Vis: 7, 759.5, 19.0, 90, N6, 1, —, —.

Solnce vzhaja ob 4.14, zahaja ob 19.51, luna vzhaja ob 8.32, zahaja ob 23.18. — Najvišja temperatura danes v Ljubljani: 22.0, najnižja 18.0. — Najnižja temperatura: v Mariboru 18.0, v Mostaru 16.0, v Zagrebu 18.0, v Beogradu 19.0, v Sarajevu 14.0, v Splitu 22.0.

* **Promet na cesti Bohinjska Bistrica - Bohinjsko jezero.** Sresko načelstvo v Radovljici razglaša: Ker kljub izdani prepovedi še vedno prevažajo lesni trgovci s svojimi težko naloženimi vozovi les po cestni progi Boh. Bistrica - Boh. jezero, se prepoveduje vsako prevažanje lesa po tej progi do nadaljnega, ker je nemogoče cesto urediti, če se vozi v času nasipanja in valjanja s težkimi vozovi. Prestopki te prepovedi se bodo kar najstrožje kaznovali.

* **Razpis mesta kmetijskega pripravnika.** Banska uprava razpisuje pri agrokemijskem odseku Kmetijske poskusne in kontrolne postaje v Ljubljani mesto kmetijskega pripravnika v 9. skupini I. kategorije. Prošnje naj se do 10. julija vlože pri omenjeni postaji.

* **Narodna knjižnica in čitalnica v Zagrebu** priredi v nedeljo, 6. julija ob 16. vrtno veselico v prekrasnem hrastovem gaju Vinovrhu (Vrhovac št. 194). Vinovrh je ena najlepših razglednih točk na periferiji Zagreba. Oddaljen je od Dolnje Ilice kake pol ure in nudi zlasti na večer, ko zažari mesto v nebrojnih električnih svetiljkah, naravnost očarujoč razgled. Ker je čisti dobiček veselice namenjen za nakup novih knjig zelo živahno delujoče knjižnice, prosi Narodna čitalnica vse, ki so pripravljeni pri veselici pomagati, da se udeleže rednega tedenskega sestanka v sredo ob 20. v društvenih prostorih (Gundulićeva ulica št. 29)

Krasno in nepozabno!
Popolnoma novo!

Sedem orlov

„Črni pilot“

Monumentalni zvočni film herojev pilotov iz svetovne vojne. Bitke v zraku. — Ljubezen. — Krasna godba. V glavni vlogi

Collen Moore

Velefilm, ki daleko presega znani film »Wings«

Ob 4., pol 8. in ¼ 10.

Elitni kino Matica.
Telefon 2124.

* **Izletniške ladje Sušak - Split.** Da bi olajšala posetnikom našega Primorja pardnevno bivanje na Jadranu, se je Jadranska plovidba odločila, da priredi vsako soboto izlet od Sušaka do Splita z luksuznim parobrodom »Split« pod zelo ugodnimi pogoji. Ladja bo odplula iz Sušaka vsako soboto ob 23. ter bo prispela v Split v nedeljo ob 13. Iz Splita se bo vrnila v ponedeljek ob 16. in prispela na Sušak v torek ob 6. zjutraj. Cena za celo potovanje s hrano in posteljo vred bo v prvem razredu 800, v drugem razredu pa 600 Din. Ladja bo v nedeljo popoldne prirejala izlete v okolico Splita in se jih izletniki lahko brezplačno udeleže.

* **Načrt za zgraditev palače banske uprave v Novem Sadu** je napravil tudi g. inž. Vlado Smole iz Ljubljane in mu je bila prisojena druga nagrada. Prve nagrade žirija sploh ni priznala nobenemu načrtu, zato sta še eno drugo nagrado prejela beograjska arhitekta Jovan Ranković in Katarina Šajinovićeva. Skupno je bilo priposlanih 19 načrtov, ki so ta teden razstavljeni v dvorani banskega poslopja.

* **Blagodejen dež.** Velik del Štajerske je osrečil v najhujši suši na Vidov dan in na Petrovo pohleven dežek. Čeprav ni bil kaj izdaten, vendar si je vse vidno opomoglo. Le žito je v prodnih legah tako stisnilo, da bo pridelek pičel in zakrnjen, fižol se je marsikje posušil. Upamo, da se bo po enomesečnem prestanku sedaj dež spet navadil in odvrnil hude posledice suše. Kakor na Štajerskem, je dež blagodejno vplival tudi marsikod na Kranjskem, posebno v Zasavju.

Ob 4., pol 8. in 9. zvečer!

KREOLA

Čarobni film cvetja, ljubezni in plesa v glavni vlogi

CLARA BOW

Znižane cene! KINO IDEAL.

* **Za Ribniško kočo na Pohorju, pod Jezerskim vrhom** dve uri od Ribnice so položili v nedeljo temeljni kamen ob navzočnosti predsednika SPD dr. Tominška, načelnika savinjske podružnice SPD dr. Tillerja, načelnika mariborske podružnice SPD dr. Senjorja in drugih funkcijonarjev SPD. Z gradnjo se prične še ta teden.

* **Velik požar pri Ogulinu.** Kakor poročajo iz Ogulina, je v veliki parni žagi Vuksanovi med Ogulinom in Jasenikom v petek ponoči izbruhnil požar, ki je uničil skladišče in povzročil škodo, ki se ceni na približno 400.000 Din.

* **Dve učiteljici pri kopanju utonili.** V selu Klenak pri Šabcu sta pri kopanju utonili učiteljici Danica Petrović in Darinska Lazić. Preden sta se nameravali napotiti domov, sta še enkrat skočili v vodo, zašli pa sta v vrtinec, ki ju je potegnil na dno. Navzoči kopalci so priskočili na pomoč, a brez uspeha. Utopljenki so šele ponoči potegnili iz vode ter ju prepeljali v Šabac.

* **Mrtvec v zaklenjenem stanovanju.** V nedeljo popoldne o našli v Zagrebu čevljarskega mojstra Frana Cizlja mrtvega v zaklenjenem stanovanju. V novi obleki je Cizelj ležal na postelji. Truplo se je začelo razkrajati, iz česar sklepajo, da je bil Cizelj že več dni mrtev. Policija je ugotovila, da je čevljar prošli četrtek svojim znancem pripovedoval, da mora za par dni odpotovati k svojemu bratu v Dugo selo, kjer bo dobil posojilo. Ker se do nedelje ni vrnil, so sosedi odprli njegovo stanovanje in ga našli mrtvega. Domneva se, da je mož izvršil samomor, ker je prošli teden vprašal nekega fotografa kak strup učinkuje najhitreje. Odrejena je obdukcija trupla.

* **Solnčenje (Ivo Zor)** je knjiga, ki na kratko in v zanimivem razpravljanju pove vse, kar mora vedeti sleherni kopalec. Veselo štivo navduši čitalca, da tudi on krene po poti radostnega življenja. Knjiga je lepo ilustrirana in se dobi v vseh knjigarnah po 12 Din.

ITO — zobna pasta najboljša!

* **Obleke in klobuke kemično čisti, barva, plisira in lika tovarna Josip Reich.**

Iz Ljubljane

u— **Sokoli se vračajo.** Sokolski prazniki v Beogradu so končani; naši vrli Sokoli in brhke Sokolice se vračajo zopet domov. Včeraj zjutraj so prišli mnogi z rednim brzovlakom. Nekateri so prispeli tudi s poznejšimi vlaki, večji oddelki pa so se vrnili zvečer okrog 22. Glavni transporti slede danes, na kar opozarjamo občinstvo, ki naj pripravi Sokolom dostojen sprejem.

u— **Sokol I.** poziva svoje članstvo, naj se udeleži sprejema iz Beograda se vračajočih telovadcev in telovadk, ki prispejo v Ljubljano s posebnim vlakom v torek 1. julija t. l. med 11. in 12. uro dopoldne.

u— **Izpit za rezervnega inženjerskega podporočnika** je napravil znani plesni mojster g. Jenko, ki se bo vrnil te dni na Bled in ki bo jeseni v Ljubljani zopet vodil naše plese.

u— **Diplomski izpit.** Na filozofski fakulteti v Ljubljani je položila diplomski izpit iz francoščine, latinščine in srbo-hrvaščine gdč. Darinka Janković, hčerka uglednega pravoslavnega prote g. Dimitrija Jankovića. Čestitamo!

u— **Izlet Trgovskega društva »Merkur«.** Trgovsko društvo »Merkur« za Slovenijo priredi ob zadostnem odzivu in lepem vremenu za svoje članstvo ter prijatelje društva v nedeljo 6. julija z odhodom ob 7. uri 50 minut rano z glavnega kolodvora, celodnevni ezlo zanimiv poučni izlet na Lesno brdo pri Vrhniki, kjer si bodo udeleženci v graščini Golob ogledali vzorno urejeno perutninarstvo. Prijave najkasneje do četrtka 3. julija t. l. v društveni pisarni, Gradišče 17/I. Telefon 26—52. 831

u— **Ortopedski zavod »Atena«** ostane otvorjen tudi čez počitnice vsak delavnik od 9. do pol 12. dopoldne. — Glede otroškega igrišča »Atene« sporočam vsem staršem in otrokom, ki me vedno naprošajo naj tudi letos vodim igrišče, — da bom od 1. julija dalje skozi 2 meseca vsak dan na igrišču. Vabim vse otroke, s katerimi smo preživeli že tri pretekle počitnice v največji slogi, prijateljstvu in veselju, naj pridejo čim preje vsi na igrišče in pripeljejo seboj še vse svoje prijateljčke — da nas bo mnogo. Na veselo svidenje! — Ivanka Svetličeve.

PEGE odpravi hitro in brez sledu
„CREME ORIZOL“
Dobiva se v lekarnah, drogerijah in parfumerijah. Depot: Cosmochemia, Zagreb, Smičiklasova 23. Telefon 42—99.

Pride! Pride!
Češki zvočni film
Obešenjakova Tončka
V glavni vlogi govori in poje naša filmska umetnica
Ita Rina

OGLEJTE SI
vedno bogato zalogo KUHINJSKE POSODE, in sicer modre, sive, rjave ali aluminijaste, pri tvrdki z železnino
Stanko Florjančič,
LJUBLJANA,
SV. PETRA CESTA ŠTEV. 35. 8952

TONE POLJŠAK
Ljubljana, Aleksandr. c. 5.
Projektiranje in izvršitev električnih naprav in instalacij. Popravila električnih strojev in aparatov.

Radiomanacijsko termalno kopališče
DOLENJSKE TOPLICE
(Pri Novem mestu). Zdravi trajno in sigurno revmatizem, nevralgije, ženske bolezni itd. Edino kopališče, v katerem so vse kopališčne naprave nad izviri 37—38° C topline. Železniška postaja Straža - Toplice. Zahtevajte prospekte. Cene znižane, posebno v pred in po sezoni. 119

J. Maček
Ljubljana, Aleksandrova c. 12
v oblekah in površnikih
najcenejši

Autotaksi M. Juvan
Kocenova ul. 5. Telefon 2821

Iz Celja

e— **Povratek čeških in slovaških Sokolov skozi Celje.** Prvi vlak s katerim se vračajo češkoslovaški Sokoli v svojo domovino, bo prispel danes ob 12.02 v Celje. Občinstvo prosimo, da se v tem času zbere na peronu in pride pozdravit vračajoče se goste. Čas prihoda ostalih vlakov s češkoslovaškimi Sokoli trenutno še ni znan.

e— **Imenovanje namestnikov odstopivših občinskih svetnikov.** Mestna občina bo te dni urgirala pri banski upravi v Ljubljani imenovanje 5 članov - namestnikov občinskega sveta, ki naj bi stopili na mesto odstopivših občinskih svetnikov. Zgodili so se namreč primeri, da gotovi odseki zaradi odstopa teh članov v zadnjem času sploh niso mogli delati.

e— **Staršem šoloobveznih otrok na znanje.** Upravitelji obeh celjskih mestnih osnovnih šol sporočata, da se vpisovanje novincev in novink za prve razrede ne bo vršilo že sedaj ob sklepu šolskega leta, temveč šele po počitnicah 1. septembra. Starši se opozarjajo, da smejo po novem drž. zakonu o narodnih šolah vstopiti v prve razrede le oni otroci, ki bodo do konca koledarskega leta t. j. do 31. decembra 1930 dopolnili sedmo leto starosti; pač pa se bo v začetku velikih počitnic vršilo obličajno popisovanje šoloobveznih otrok od hiše do hiše.

e— **Aretacija nevarnega dolgoprstneža.** V nedeljo je bil v Celju aretiran zaradi splošnega suma 28 letni delavec Alojz Mlinarič, pristojen v Okoslavce v ljutomerskem okraju. Pri njem so našli razne dokumente, o katerih je trdil, da so njegova last, odnosno, da jih je od nekoga dobil. Okrog 19. sta prijavila dva delavca, zaposlena pri stavbi nove tvornice g. Rischnerja, da jima je nedo ukradel jopič, uro, denarnico in druge predmete, vredne blizu 700 Din. Nekatere ukradene predmete je imel Mlinarič pri sebi in je tatvino takoj priznal. Glede enega jopiča je trdil, da ga je ukradel 28. junija v neki žagi v Zagorju. Ob 21. je prijavil paznik teniškega igrišča g. Rakuscha, da je nekdo vlomil v uto na igrišču in ukradel pazniku jopič in srajco ter uro, dve srajci, robce dva para nogavic, ki so last igralcev. Paznikov jopič in srajco je imel Mlinarič na sebi. Priznal je tudi to tatvino.

Iz Maribora

a— **Župan dr. Juvan** se je v nedeljo vrnil s svojega enomesečnega dopusta in je včeraj zopet prevzel županske posle.

a— **Za doktorico vsega zdravilstva** je promovirala na Vidov dan v Gradcu gospica Ifigenija Žunkovič, hčerka ravnatelja Študijske knjižnice v Mariboru, g. Davorina Žunkoviča.

a— **Šoferski izpit** s prav dobrim uspehom je napravila pred komisijo za izpite motornih vozačev znana mariborska sportna delavka, gospa Zora Ravnik, soproga odvetnika g. dr. Rudolfa Ravnika v Mariboru. Čestitamo!

a— **Vojaška vest.** Dosedanji preiskovalni sodnik mariborske garnizije, sudski kapetan g. Pavle Aleksandrov, je premeščen k armijskemu štabu v Zagreb.

a— **Smrt vrle Sokolice.** V nedeljo popoldne so položili na studeniškem pokopališču k večnemu počitku gospo Irmo Jurovič, vrlo sokolsko delavko in vzgledno narodnjakinjo. Pokojnica je že pred vojno delovala v slovenskem društvu »Domovini« v Gradcu, po vojni pa se je marljivo udejstvovala zlasti pri Sokolu v Studencih, čegar odbornica je bila do smrti. Bodi vzgledni narodnjakinji lahka slovenska zemljica, ki jo je tako ljubila!

a— **Josip Zidanšek †.** V starosti 72 let je v nedeljo dopoldne umrl znani in v vseh krogih zaradi svoje jovijalnosti in ljubeznivosti priljubljeni upokojeni profesor mariborskega bogoslovja g. Josip Zidanšek. Kot profesor se je udejstvoval od l. 1889. do l. 1929., torej polnih 40 let. Vmes je bil tudi do leta 1923 ravnatelj dijaškega semenišča. Udejstvoval se je tudi kot pisatelj. Pogreb bo danes ob 15. na mestno pokopališče v Pobrežju. Blag mu spomin!

a— **Razstave mariborskih osnovnih šol, pomožne šole in otroškega vrtca III. sta** na Vidovdan popoldne v spremstvu šolskega nadzornika g. Tomažiča posetila sreski načelnik g. dr. Ipavic in podžupan dr. Lipold ter se zelo pohvalno izrazila o razstavljenih delih. G. podžupan dr. Lipold je pri tej priliki tudi obljubil, da bo izpotoval pri občini večje podpore za pouk v ročnih delih. Obisk razstav po učiteljstvu in starših je bil zelo velik.

a— **Prvi maturanti trgovske akademije v Mariboru.** Letos so zapustili mariborsko trgovsko akademijo, ki je bila ustanovljena l. 1926, prvi maturanti. K maturi, ki se je vršila v prisotnosti ministrskega odposlanca, inspektorja g. Mihajla Presla, se je prijavilo 33 kandidatov, izpit pa jih je napravilo 31 in sicer: Dušan Čejan, Alojz Macun, Aleks. Palaš, Rozamunda Rasberger in Herta Urbajs (vsi z odliko), Anica Berstovšek, Maks Bohte, Martin Čeč, Konrad Iršič, Marija Kladnik, Josip Korošec, Ida Koršič, Maja Mešiček, Josip Ozmec, Danuška Vodeb, Franc Bezjak, Josip Erušković, Lajzka Gabrijel, Nada Hudales, Stanko Jarh, Leopold Kaudek, Rudolf Kojuta, Kristina Meznarič Marija Ornik, Vlasta Senekovič, Danica Sever, Avgust Tutk, Jožica Zakotnik, Ljubomira Barlek, Vladimir Gvardijančič in Alojzija Štalcer.

a— **Prva drž. dekliška meščanska šola v Mariboru.** Vpisovanje za šolsko leto 1930-1931 bo še danes od 8. do 12. in od 15.—17. V 1. razred se sprejemajo učenke, ki so uspešno dovršile 4. razred osnovne šole. K vpisu naj pridejo novinke v spremstvu starišev ali njih namestnikov. Prineso naj seboj zadnje šolsko izpričevalo, krstni list in potrdilo o cepljenju koz. Pri vpisu plača vsaka učenka 20 Din v fond za zdravstveno zaščito učenk. Siromašne učenke so to pristojbine oproščene.

a— **Delo v inozemstvu** dobi 40 tesarjev. Refletanti naj se takoj javijo pri Borzi dela, ki poziva tudi vse one, ki so se priglasili za delo v Franciji, naj se javijo v sredo 2. julija ob 8.30 v njenih uradnih prostorih.

a— **Izgubila** se je v nedeljo na Mariborskem otoku od vhoda do kabin zlata zapestnica. Najditelj naj jo odda proti primerni nagradi pri podružnici »Jutra« na Aleksandrovi cesti št. 13.

Iz Tržiča

č— **Proslava Vidovega dne** je bila tudi letos v Tržiču dosti slovesna. Mladina osnovne in meščanske šole je priredila svoje proslave, ki se jih je udeležilo precej občinstva. Po mestu so viselo zastave, slavnostno spominsko službo boljo je daroval mestni župnik g. Vovk. Za časa službe božje so bile trgovine zaprte, tovarne pa so ves dan delale.

č— **Planinska prireditev.** Tržiška planinska podružnica vabi na svojo vrtno veselico z bogatim sporedom vse prave planince in planinke, ki naj se zbero v nedeljo 6. t. m. ob 16. na vrtu in v vseh prostorih Zadružnega doma. Najgorši planinec in njegova planinka prejmeta lepo nagrado!

č— **Tržiška nedelja** je prešla v znamenju izletov na Kofce, kjer je bila v kapelici maša, na Zelenico in v okolico. Na Kofcah se je ljudi kar trlo. Žal je dež malo ponagajal in so morali izletniki presedeti večino dne v sobah, ne da bi mogli uživati leni vrt pred domom, ki ga je napravil g. Kveder. Za zabavo otrok je postavil udobno gugalnico, za odrasle pa planiral lep prostor za balinanje. Tako je za razvedrilo vsestransko poskrbljeno. V nedeljo so na trgu lepo sprejeli dva novomašnika, tržiška rojaka, ki bosta v naslednjih dveh nedeljah brala v farni cerkvi novo mašo. Novomašnika sta gg. Sedej

Janka, sin upokojenega orožniškega komandirja iz Tržiča in Mirko Gande, sin kavarnarice ge. Javornikove. Obema želimo v vzvišenem poklicu obilo sreče in zadovoljstva!

č— **Nesreča pri kresu.** Soveda so tudi letos zažgali na Veliki mizci vneti častilci Janeza Krstnika velik kres. Ko je že na pol dogorel, ga je neznana sila prevrnila in so se ogorki raztrkljali po vsem pobočju. Kakor poper suho dračje, trava in razna suhljad se je vžgala, nastal je nevaren gozdni požar, da so morali nastopiti gasilci. Dva dni in dve noči so stražili ogenj, ki se je vedno znova in drugod pokazoval, dokler ni po dobrodošlem dežju potihnil in se skril v zemljo. Tržiški gasilci so se pri tej priliki izkazali kot jako požrtvovalni možje. Orožništvo je napravilo potrebne poizvedbe o navdušenih kresovalcih, da poravnajo škodo, ki je nastala v gozdu in povrnejo gasilcem izgubljeni zaslužek in trud. Račun ne bo ravno majhen, ker pride zraven še javna varnost.

Z Jesenic

s— **Dva sveža grobova.** V četrtek zvečer je po daljši bolezni preminul v 53. letu starosti g. Jakob Mrak, mizar pri KID na Savi. Pogreba se je udeležilo v soboto popoldne jeseniško gasilno društvo z zastavo, polnoštevilni tovarniški gasilci in velika množica ljudstva. Kovinarska godba je med žalnim sprevodom igrala žalostinke. Uro kasneje pa se je vršil pogreb nenadno umrlega g. Franca Klinarja, višjega uradnika KID na Jesenicah. Pogreb je bil prava žalna manifestacija. Udeležilo se ga je jeseniško gasilno društvo z zastavo, močna četa tovarniških gasilcev, sokolska godba pa je v sprevodu igrala žalostinke. Za krsto so poleg sorodnikov stopali številni tovarniški, železniški in carinski uradniki, lepo število članov Sokola v civilu z znaki ter dolga vrsta občinstva. Pred hišo žalosti in ob odprtem grobu so pevci »Sloge« in »Sokola« ubrano zapeli dve pesmi pokojniku v slovo.

Srečke

I. RAZREDA 20. KOLA

državne razredne loterije dobite v podružnici »Jutra« na Jesenicah.

s— **Starši, pazite na otroke!** V soboto dopoldne ob 9. se je pripetila na Jesenicah večja nesreča, pri kateri je domala izgubil življenje 5letni Stanko Štrafela, sinček žel. strojevodje. Skozi Jesenice je namreč privozil z motociklom 28letni mehanik Anton Murnik iz Lesc. Vozil je po desni strani in v zmernem tempu, mali Stanko pa je begal sem in tja in je v kritičnem trenutku hotel steči na ono stran ceste, toda prišel je ravno pod kolesa motornega vozila, ki sta šla preko njega. Revček je dobil na temenu 15 cm dolgo in 2 cm široko rano, koža je prebita do kosti. Razen tega ima otrok težje poškodbe na obeh nogah in na hrbtu. Prvo pomoč mu je nudil zdravnik g. dr. Viktor Marčič, ki je mnenja, da bo mali Stanko, ako ne nastopijo komplikacije, v 15 do 20 dneh okreval.

s— **Rdeči križ na Jesenicah** je nabral za pogorelce v Zaluki v Beli Krajini 913.50 dinarjev.

s— **Nezadovoljstvo med gorenjskimi izletniki in planinci** povzroča to, da se pri nedeljskih izletniških vlakih ne morejo poslužiti železniške polovične vožnje proti Kranjski gori in Planici, kakor druga leta in to ravno zdaj, ko je izletniška sezona v teh krajih na višku. Naj blagovoli železniška uprava tudi letos dovoliti vozne ugodnosti planincem in izletnikom, ki potujejo proti Kranjski gori in Planici, če je že polovična vožnja z istimi vlaki v Bohinjsko Bistrico dovoljena.

Iz Kočevja

kč— **Kanalizacija.** Nova tekstilana je začela pred kratkim s kanalizacijo, ki jo bo speljala v Rinžo. V ta namen so Rinžo izpustili. Mi bi ob tej priliki pripomniti, da bi bil baš sedanji čas primeren za čiščenje Rinže, v kateri se je bohotno razrastel rumeni blatnik (miphar luteum). Mestna občina naj bi začela z delom takoj in pri tem zaposlila rudarje v prostem času ker bi na ta način veliko pripomogla za olajšanje bede.

Iz Novega mesta

n— **Naš živilski trg in letošnji pridelek češenj.** Letošnji pridelek češenj je po kakovosti in množini srednji. Klub temu tržišče ne zaostaja za lanskim. Umestno pa bi bilo, da bi tudi pri nas začelo postovati neke vrste tržno nadzrostvo, kot se bo prakticira po drugih mestih. Merica češenj stane pri nas 1.50 Din, v Zagrebu kilogram 4 Din. Po tej ceni, kakor je v Zagrebu, bi stal na našem tržišču kg češenj 10 Din. Taka razlika cen se ne pojavlja samo pri eni vrsti, temveč splošno pri vsem sočivju. V interesu občinstva je, da mestna občina izposluje, da se na našem živilskem trgu ne bodo več prodajala raznih vrst živila po mericah, temveč na kilograme.

Cenjenim damam na Dolenjskem

vljudno naznanjam, da izvršujem

trajno ondulacijo

Uporabljam novonabavljeni aparat »FUVA«, ki ondulira najbolje od vseh dosedanjih. — Priporoča se

J. Križka, Novo mesto.

Cene konkurenčne! 9028

n— **Olepševalno društvo v Novem mestu** se najtoplejše zahvaljuje vsem onim, ki so pripomogli k poizkusni vpeljavi izletniškega vlaka na Dolenjsko. Računali smo na veliko število v Ljubljani in drugih krajev naše ožje domovine bivajočih rojakov, da se bodo v prvi vrsti posluževali vlaka že zaradi ugodnih zvez in polovične vožnje. Tudi od strani gospodarskih krogov se je pričakovalo v tem pogledu malo več razumevanja. Železniški direkciji gre vse priznanje za naklonjenost naši akciji, ki je odobrila in uvedla dva poizkusna izletniška vlaka. Merodajni faktorji pa se naj resno zavzemo za izboljšanje vestranskih prilik na Dolenjskem.

Iz Kamnika

ka— **Hud srnjaček.** Na prostornem vrtu kamniške smodnišnice imajo že dalj časa srnjačka in mlado srnico. Srnjaček pa postaja precej divji srnjak, ki ne more trpeti nikogar v bližini, razven onih, ki jih pozna. Te dni so vojaki kosili travo in »Ljubček«, tako mu pravijo, se je z vso silo zaletel med vojake-kosce, izmed katerih je dva pošteno pobodel, enega podčastnika celo tako, da je moral par dni ležati.

Iz Kranja

r— **Ni zanimanja za vezenino...** Ljubljanski državni zavod za žensko domačo obrt namerava prirediti v juliju v Kranju tečaj za vezenje Čeprav je izvršil z lepaki reklamo, se ni doslej javila niti ena gospodična ali gospa. To je tem bolj nerazumljivo, ker je mesečni prispevek le 50 Din. Tečaj se bo vršil, ako bo dovolj prijavljenih. Prijave se še sprejemajo.

r— **Prisrčna proslava Vidovega dne.** Mestna deška osnovna šola je priredila na predvečer Vidovega dne prisrčno proslavo, ki je lepo manifestirala duh, v katerem se vzgaja tukajšnja mladina. Pod vodstvom svojih učiteljev Sepaherja, Rojine in Završnika so okrog 20. prikorakali učenci z zastavo Rdečega križa pred Narodni dom ter se uvrstili na stopnišču glavnega vhoda. Pod vodstvom g. Završnika je zbor učencev zapel več pesmi, cela vrsta mladih učencev pa je pogumno izvršila svoje deklamacije. Tudi slavnostni nagovor je izvršil učenec. Mladino je številno občinstvo burno aplavdiralo.

Iz Litije

i— **Kresovanje v naši okolici.** Na kresni večer je bilo v našem kraju zelo živo. Ne samo, da so se odrezali Litijani, tudi po vsej okolici so nažgali kresove. Veliki vrh nad Litijo je prižgal tri grmade, lepo so bile razsvetljene Leše, po starem običaju je prižgala svoj kres tudi Frtica, najbolj imeniten kres pa so pripravili na novem sportnem prostoru v Švarcovi hosti, kjer je tudi bengalični ogenj bajno razsvetljeval okoliš. Ni manjkalo niti igranja in petja.

Iz Zagorja

z— **Gradbeno gibanje.** Letošnje leto je pri nas živahno gradbeno gibanje, kakršnega dosedaj v Zagorju še ni bilo. Mnogo je k temu pripomogla Stavbena zadruga, ki je nakupila mnogo stavbnih parcel in preskrbi tudi potrebni kapital. Poleg tega je dala TPD velik znesek brezobrestnega posojila svojim uslužbencem, da so lahko postavili svoje domove. Obenem jim je dala tudi stavbni materijal po znižani ceni in jim s tem olajšala stroške zidave. Predvidenih je še več novih zgradb na parceli, ki jo je kupila Stavbna zadruga. Upanje je, da bo pomanjkanje stanovanj sčasoma oblaženo, posebno še, ako TPD res zgradi nekaj stanovanjskih hiš.

Iz Trbovelj

t— **Praznovanje Vidovega dne** se je izvršilo tudi pri nas slovesno. Trg je bil v zastavah. Službi božji, ki jo je opravil katehet g. Ratej, so prisostvovali zastopniki občine, rudnika in javnih uradov, rezervni oficirji, šolska mladina z učiteljstvom ter drugo občinstvo. Vse šole so priredile interne šolske slavnosti.

t— **Nesreča.** Na Vidov dan, ko so se vračali šolarji od maše, je pridrvel neki čevljarski pomočnik s kolesom in povozil šolarko Pikelj, ki je bila precej potolčena na bradi in na komolcih. Pred kakim tednom je tak nepreviden kolesar povozil tudi njeno mater. Podobne nesreče so sedaj na dnevnem redu. Večkrat smo se že na tem mestu pritoževali nad brezobzirnostjo nekaterih kolesarjev, vendar zaman Javni organi imajo težko stališče, ker vseh kolesarjev ne poznajo. Potrebno bi bilo, da občina uvede za kolesarje številke, kakor je to v navadi v drugih večjih krajih. To bi olajšalo službo javnim organom. Proti nepoboljšljivcem bi se moralo postopati kar najstrožje. Isto velja za nekatere motocikliste, ki se prav nič ne drže cestnih predpisov, posebno kar se tiče brzine vožnje. Kakor smo izvedeli, so se obrnili na merodajna mesta že tudi tukajšnji zdravniki.

Iz Hrastnika

h— **Avtizranje strelov v kamnolomu kemične tovarne.** Da se preprečijo nezgode, si je vodstvo kamnoloma nabavilo rog, s katerim se bo aviziralo vsakokratno streljanje. V nedeljo in ponedeljek se je v poskusne svrhe trobilo, da se prebivalstvo navadi na glas roga. V bodoče bo glas roga oznanjal, da se bo v kamnolomu streljalo, kar naj prebivalstvo upošteva.

h— **Proslava Vidovega dne.** Da se čim svečaneje proslavi narodni praznik, je Sokolsko društvo priredilo v ta namen v petek zvečer akademijo v Narodnem domu. Akademijo je otvoril orkester glasbenega društva, nakar je nastopil naraščaj in deca s prostimi vajami. O pomenu Vidovega dne je obširno govoril br. Mahkota. Sledili so še nastopi pevskega zbora, solo petje br. Mahkote, deklamacije malih sokoličic, posebno pozornost pa so vzbudile proste vaje s kiji. Vse točke so bile izvajane prav dobro, zato tudi navzoče občinstvo, katero je proslavo posetilo v lepem številu, ni štedilo z odobravanjem.

h— **Vodovod v Hrastniku.** Sicer počasi, a pripravlja se vendar za gradbo prepotrebnega vodovoda. Pred tednom se je odprl vrelec pri g. Potrati pod Mrzlico. Pred odprtjem se je dognalo, da priteče na sekundo samo 3 l vode iz vrelca. Ta količina bi ne zadostovala za ves Hrastnik. Sedaj — po odprtju — pa ima studenec 8 sekundnih litrov vode. Zaradi tega ne bo treba zajeti vode še iz drugega — Plaznikovega — studenca, kar se je sklenilo ob priliki komisijonelnega ogleda. — S tem bo pa tudi ugodeno prebivalcem vasi Govejpotoka, ki so se neutemeljeno bali, da bi ostali zaradi gradbe vodovoda brez vode. — Torej vode bo iz Potratovega studenca dovolj. — Sedaj bo treba pa razmišljati, kje dobiti sredstev za gradbo. Sicer pa ne bo treba veliko razmišljati, saj je vendar občinski odbor ob priliki glasovanja za letošnji proračun obljubil, da bo najel posojilo za hrastniški vodovod, ko bo postala stvar zrela. Mi Hrastničani prosimo sedaj občinski odbor, da drži obljubljeno besedo in čimprej reši nujno zadevo. Voda za hrastniški vodovod se bo zajela, kakor rečeno, na posestvu g. Potrate. Posestnik Potrata se je izjavil pri zadnjem komisijskem ogledu, da prepusti studenec za gradbo vodovoda brezplačno, prosi samo, da se mu toliko vode, kolikor jo rabi, napelje do doma, to je le par metrov. Na to velikodušnost g. Potrate se naj ne pozabi in se mu naj gre na roko od strani občanov in oblastev.

Iz Poljčan

p— **Prvo motorno kolo na Boču pri Sv. Miklavžu** (624 m), smo videli v nedeljo pribrenčati s kostrinviške strani. Ljudje so bili baš v najboljšem slavnostnem razpoloženju, ko sta se podjetna vozača vozarila po veseličnem prostoru.

p— **Sejem** v soboto pred sv. Janezom Krstnikom je bil slabo obiskan, ker so ta čas ljudje prezaposleni doma s pospravljanjem sena in z drugim poljskim delom. Posebno malo je bilo živine. Najbolje so se odrezali prodajalci slamnikov in češenj.

p— **Poljčanska podružnica SPD** je poleg nove markacije potov na Boč namestila na križpotih in ovinkih lične pločevinaste kažipote. Pločevinaste sedaj zato, ker so lesene neznani nepridipravi takoj razbili. Ker pa so se celo teh nekateri lotili in jih ne morejo pustiti pri miru, prosimo vsakogar, ki zaloti takega razdirača, da ga javi naši podružnici.

Zobni atelje

Franjo Radovan

nasproti velesejma je za čas šolskih počitnic odprt samo

ob torkih, sredah, četrtkih in petkih.

— — Telefon št. 21—12. — —

GOSPODARSTVO

= **Nova bančna organizacija** je bila ustanovljena te dni na Cetinju. Za predsednika upravnega odbora nove organizacije, Udruženja jugoslovenskih bank, stalne delegacije denarnih zavodov za Zetsko banovino, je bil izvoljen Vuko Vuletić, predsednik Crnogorske banke, a za podpredsednika Jovan Martiović, direktor Činovničke štedionice. V novi organizaciji je zastopanih 20 denarnih zavodov z ozemlja Črne gore, Metohije, Sandžaka, Boke Bosne in Hercegovine.

= **Zakon o kmetijskem pouku** za vso državo sestavljajo v kmetijskem ministrstvu. Izdelan bo po vzgledu najmodernejšega nemškega zakona.

= **Obrtni zakon.** V ministrstvu za trgovino in industrijo se dokončavajo zadnja dela pri sestavi zakona o obrtih. Načrt bo najbrže že 15. julija izročen zakonodajnemu svetu.

= **V trgovinski register** sta se vpisali naslednji tvrdki: A. Drofenik, trgovina z modnim manufakturnim, galanterijskim in konfekcijskim blagom v Celju; P. Kozole drug, trgovina z mešanim blagom pri Sv. Jederti pri Rimskih toplicah.

= **Krojaški prikrojevalci tečaj v Brežicah.** Zavod za pospeševanje obrti pri Zbornici TOI v Ljubljani priredi v Brežicah tritedenski prikrojevalni tečaj za krojače. Ta tečaj bo celodneven od 23. julija do 16. avgusta. Pristojbina znaša 100 Din, stroške za učne pripomočke, ki pa predvidoma ne bodo znašali preko 100 Din, nosi vsak udeleženec sam. Da se bo vršil ta tečaj, je potrebno, da se prijavi najmanj 15 udeležencev. Prijave je poslati najkasneje do 20. julija Zavodu PO Zbornice TOI v Ljubljani.

= **Dobave.** Strojni oddelek direkcije državnih železnic v Ljubljani sprejema do 7. julija ponudbe glede dobave 30 kg fosfornega bakra in 50 kg ferosilicija. Pogoji na vpogled pri istem oddelku. — Direkcija državnega rudnika Kakanj sprejema do 2. julija ponudbe glede dobave 1000 kg stroj. olja, do 16. julija pa glede dobave delov koles in koles za jamske vozičke. — Direkcija državne železarne Vareš sprejema do 9. t. m. ponudbe glede dobave karborundum-plošč. — Direkcija državnega rudnika Velenje sprejema do 14. t. m. ponudbe glede dobave primožev, rezilnic, svedrov itd. — Dne 16. julija bo pri direkciji pomorskega prometa v Splitu ofertalna licitacija glede dobave 269 zastav. Predmetni oglasi so v Zbornici za TOI v Ljubljani na vpogled.

BORZE

30. junija.

V preteklem tednu je bil promet zopet manjši. Znašal je 18.7 milijona Din proti 21.2 18.2. 17.2 in 19.9 milijona Din v predhodnih tednih. Devizni tečaji so zopet popustili, tako Neywork od 56.485 na 56.435, London od 274.96 na 274.8, Dunaj od 7.9874 na 7.9809, Praga od 167.9 na 167.79, Trst od 296.43 na 296.22. Največ prometa je bilo v preteklem tednu v devizah na London, Curih, Berlin in Dunaj. — Na današnji devizni borzi je bil promet oriličen. Največ se je trgovalo z devizami na Prago, Berlin in Dunaj. Pretežno so se tečaji za malenkost okrepili. Oslabela sta Berlin in Bruselj.

Na zagrebškem efektnem tržišču je Vodna škoda notirala na skoro neizpremenjeni višini brez zaključkov. Agrarne so se zaključile po 54.5 in 8% Blair po 95.75 in 95.375. Od zasebnih vrednot beležita zaključke: Praštediona po 900 in 910 ter Šečerana po 332 in 333.

Devize in valute.

Ljubljana. Amsterd. 22.745, Berlin 13.4575 do 13.4875 (13.4725), Bruselj 7.8937, Budimpešta 9.8942, Dunaj 796.64—799.64 (798.14), Curih 1094.4—1097.4 (1095.9), London 274.88. Newyork 56.44, Pariz 222.14 Praga 167.39—68.19 (167.79), Trst 295.22 do 297.22 (296.22).

Zagreb. Amsterdam 22.745. Dunaj 796.64 do 799.64, Berlin 13.4575 do 13.4875, Bruselj 789.37, Budimpešta 989.43, Milan 295.243 do 297.243, London 274.48 do 275.28, Newyork, ček 56.45 do 56.56, Pariz 221.14 do 223.14, Praga 167.39 do 168.19, Curih 1094.40 do 1097.40.

Curih. Zagreb 9.125, Pariz 20.27, London 25.0825, Newyork 516.025, Bruselj 72.025, Milan 27.035, Amsterdam 207.45, Berlin 122.95, Dunaj 72.87, Sofija 3.74, Praga 15.30, Varšava 57.90, Budimpešta 90.285, Bukarešta 3.065.

Chevroletov tovorni avto je sredstvo za zvečanje dobičkov

VELIKO je kupčijskih strok, ki jim je uspeh odvisen od naglega in ekonomičnega prevoza. Chevroletov tovorni avto je preračunan in zgrajen za čim najekonomičnejši in najzanesljivejši prevoz blaga.

Chevroletov tovorni avto varčuje z bencinom in oljem in ne potrebuje nikakih reparatur, vrhu tega je tako močan, da izlahka zvozi tudi najslabše ceste — zato ga povsod kupujejo kot najcenejši tovorni avto. Zastopniki Chevroleta vam ga opremijo s tisto karoserijo, ki najbolje ustreza vašim svrham.

Chevrolet - Pontiac - Oldsmobile - Oakland - Buick Marquette - Vauxhall - La Salle - Cadillac - Chevroletovi tovorni avtomobili G. M. C. tovorni avtomobili - Fisherjeve karoserije

PROIZVODI GENERAL MOTORS

Chevroletovi avtomobili za trgovske svrhe

Chevroletov tovorni avto širi polje vašega kupčijskega udejstvovanja in zveča dobiček.

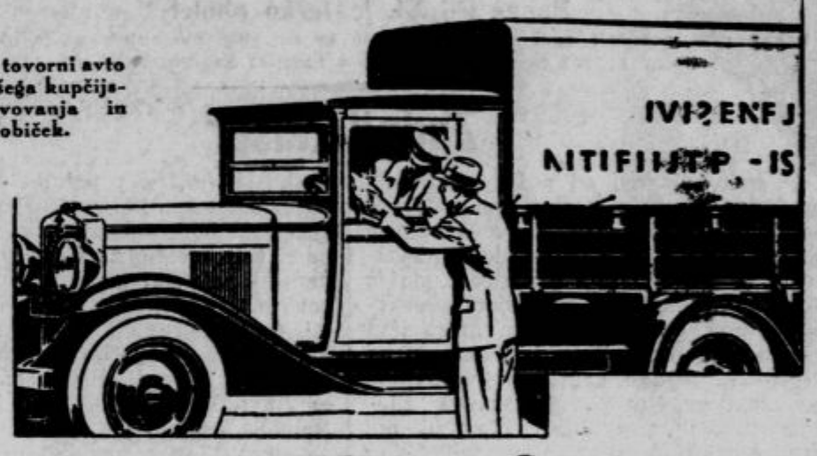

V naslednjih kupčijskih strokah vam s pridom služi Chevroletov tovorni avto, ki si z njim zvečate dohodke. Zahtevajte od našega zastopnika cene — recite mu, naj vam priredi poskusno vožnjo.

Drva in premog	Tekstilno blago	Pekarije
Gradbeni materijal	Pivovarstvo	Kolonijalno blago
Poljski pridelki	Pohištvo	Vino in spirituoza
Ekspedicija	Skladišča	Slaščičarne

CHEVROLET

EFEKTI

Ljubljana. 8 odst. Blair 95.25 blago, 7 odst. Blair 84.5 blago. Celjska posojilnica 160 denar, Ljubljanska kreditna 122 denar, Praštediona 905 denar, Kreditni 170 denar, Vevče 128 denar, Stavbna 40 denar, Šešir 105 denar, Ruše 280 — 300.

Zagreb. Državne vrednote: investicijsko 87.25—87.5, agrarne 54 do 54.5, Vojna škoda aranžma 432.5—434, kasa 432.5—433.5, za julij, avgust in november 434 blago, za december 432.5—434, 8 odst. Blair 95.25 do 95.625, 7 odst. Blair 84.25 do 84.5, 7 odst. posojilo državne hipotekarne 83.25—83.75; bančne vrednote: Katolička 35 do 38, Poljo 57.5 do 58, Kreditna 96—100, Union 194 do 196, Jugo 78—79, Ljubljanska kreditna 122 denar, Medjunarodna 62 denar, Hrvatska 50 denar, Praštediona 905 do 910, Etno 160 denar, Srpska 180 denar, Zemaljska 132 do 136; industrijske vrednote: Našice 1300 blago, Gutmann 160—169, Slavonija 200 do 210, Danica 105—120, Šečerana 328—332, Brod vagon 110 do 120, Union mlin 115 do 120, Vevče 128 denar, Isis 33 denar, Trbovlje 423 do 427.

Beograd. Investicijsko 89.5—90, agrarne 56—56.5, 7 odst. Blair 85.75 zaključek, Narodna 8210 zaključek, Vojna škoda 443 zaključek, v večjih komadih 444 zaključek, avgust 447.5—448.5.

BLAGOVNA TRŽIŠČA

Hmelj

+ **Hmeljski trg in stanje hmeljnikov** (30. junija). Češka sekcija Hmeljarskega društva v Žatcu objavlja: Promet s hmeljem je bil v preteklem tednu prav miren. Prodane so bile le malenkostne množine. Cene so zopet nazadovale in se je plačalo 600 do 700 Kč za 50 kg brez poslovnega davka. Oznamenjevalnica v Žatcu je do sedaj overila 186 tisoč 233 stotov po 50 kg žatečkega hmelja letine 1929. Hmeljeva rast je bila ogrožena zaradi tritedenske suše. Hmeljniki po poljih v lahkih legah so počeli rumeneti zaradi nedostatka vlage. V zadnjih dneh pa jih je osvežil dež, združen z burjami. Deloma je dosegel hmelj višino žičnic. Nekako slaba polovica hmeljskih kultur v žateškem okolišu je slabe rasti in bo težko vzravnala to zaostalost. Te kulture so zadržali pomladi bolhači, mrzlo vreme v maju in suša v juniju. Na hmelju ni nobenih škodljivcev. Stanje hmeljske rasti na Bavarskem je podobno, kakor pri nas. V holedavskem okolišu dosega hmelj deloma višino žičnic. Toplota zadnjih tednov mu je koristila v rasti. Nevarnost peronospore pa vseeno ni odstranjena kljub temu, da je suho vreme zaustavilo širjenje bolezni. Potrebno bi bilo škropiti v obrambo z bordoško raztopnino in odstranjevati zakrnele poganke. Celotna rast je pa kakor pri nas neenakomerna. Sedanjemu stanju bi odgovarjal pridelek kakih 140 tisoč starih stotov namestu lanskih 180 tisoč starih stotov. V plitskem okolišu je hmelj zdrav in brez mrčesa. Proti peronospori se škropi. Suho vreme poslednjih tednov je pospešilo rast hmelja, ki je dosegel deloma višino žičnic. Stanje hmelja v Alzaciji in na Poljskem je slabše kakor lani, vendar pa je zadovoljivo Poročila o stanju hmelja iz Jugoslavije so prav tako dobra.

Les

+ **Ljubljanska borza (30. junija).** Tendenca za les nelzpremenjeno mlačna. Zaključki: 1 vagon krastovih pragov in 20 vagonov bukovih drv. Povpraševanja: hrastovi plohi (I. z malo II., od 30 do 88 mm; navesti je treba, kdaj je bilo blago rezano ter koliko odstotkov II. je v njem); hrastovi frizi I. (večja množina z navedbo cene fco vagon meja via Postojna); orehovi plohi (od 30 do 100 mm; blago mora biti samo iz prvih hlodov, suhota najmanj 1 leto; cena fco vagon meja Postojna tranzitno); bukov prah (več vagonov; cena fco vagon meja Postojna); remeljni (58-58 mm, dolžina 6 m, 4300 komadov; cena fco vagon meja Postojna; navesti je treba najkrajši rok dobave).

Žito

+ **Ljubljanska borza (30. junija).** Tendenca za žito neizpremenjena. Brez zaključkov. Ponujali so pšenico (slov. postaja, mlev. tarifa, plačljivo 30 dni; baško 80 kg po 258.5—260, baško, 78 kg po 250 do 252.5, baško, 77 kg po 242.5—245, novo baško, uzančno blago brez doplačila, za mesec julij po 205, za dobavo v mes. avgustu po 210; rž: baško, 72-73 kg po 197; koruzo: baško, za junij po 150—152.5; ječmen: baški, 62-63 kg 162.5 — 165; oves: baški po 180 — 185; moko: »0« (fco vagon Ljubljana, pri odjemu celega vagona, plačljivo po prejemu 410—415.

+ **Budimpeštanska terminska borza (30. junija).** Tendenca prijazna. Promet sreden. Pšenica: za oktober 18.39—18.41 (obračunski tečaj 18.68). Rž: za oktober 10.95 do 10.96 (11.20). Turščica: za julij 13.46—13.49 (13.60), za avgust 13.70—13.72 (13.80), tranzitna za julij (12), za avgust (12.20).

+ **Novosadska blagovna borza** (30. junija). Tendenca mirna. Promet: pšenice 57 vagonov, turščice 6 in moke 9 vagonov. — Pšenica: baška, 77 kg 192.5 — 197.5, gornjebaška, 78 kg 195 — 200, gornjebanatska, 78 kg 195 — 200, banatska, Tisa, šlep, 78 kilogramov 200 — 202.5, sremska, 78 kg 175 do 177.5, sremska, 78 kg težka 170 do 172.5. — Koruza: baška in sremska 95 do 97.5; ladja Dunaj 100—102; za julij 101 do 103. Ječmen: baški in sremski, 63-64 kg 105 do 107.5. Oves: baški in sremski 130 do 135. Moka: »00« in »0« 330 do 340, »2« 290 do 300, »5« 230 do 240, »6« 178 do 180, »7« 105 do 115, »8« 80 do 90.

+ **Chicaška borza** (30. junija). Pšenica: tendenca lahka, za julij 89.125, za september 93.125, za december 98.875. Turščica: tendenca lahka, za julij 73.375, za september 72.75, za december 67.25. Oves tendenca lahka za julij 35, za september 36, za december 39. Rž: tendenca lahka, za julij 45.75, za september 50.75, za december 56.75. Tendenca za winnipeško pšenico ista.

Iz življenja in sveta

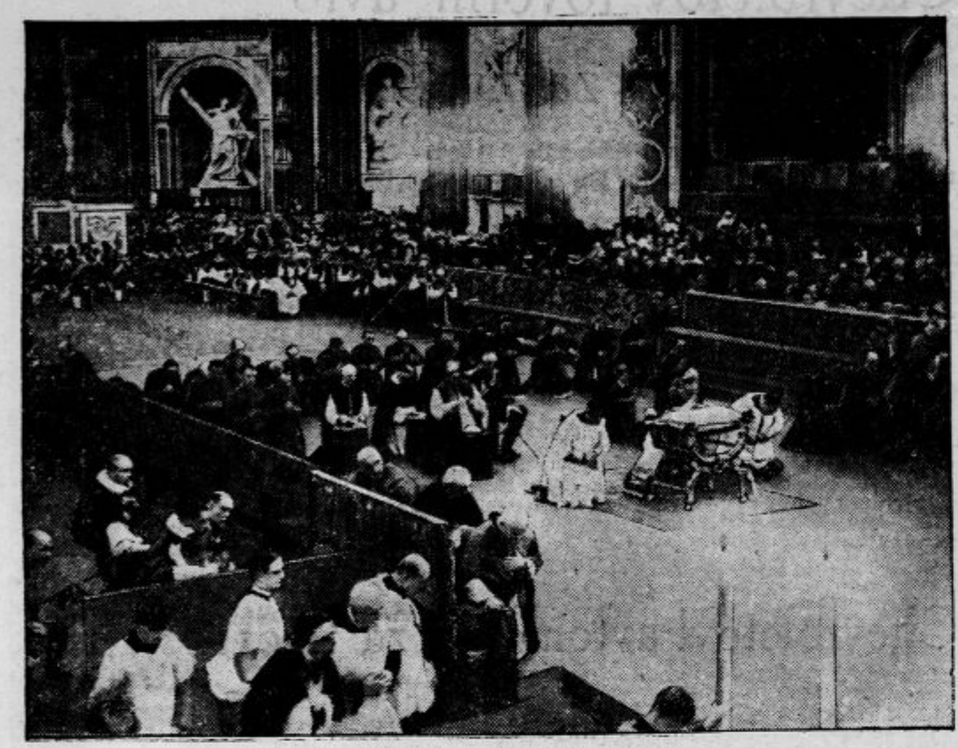

Papež Pij XI. je težko obolel
kakor smo poročali tudi v našem listu. Še tik pred obolenjem ga je ujel fotografov aparat med službo božjo v baziliki Sv. Petra.

Zadnji kaiser

Pogedovali smo od naših oddaljenih prednikov vero v Beloboga in Črnoboga. Wilsonovih štirinajst točk nam je pomenilo ob koncu vojne ideal pravičnosti, in vsi smo bili prepričani, da je povzročil hudobni cesar Viljem svetovno vojno, ker je smatral avgusta leta 1914 za najpripravnejši trenutek, ki bo uresničil njegove načrte o svetovnem gospodstvu. Nova zgodovinska znanost je bolj previdna. Tragični boj predsednika Wilsona z versailleskimi diplomati kaže tudi sovraštvo v vojni obubožane Evrope napram bogati in objestni Ameriki. Postava zadnjega kaiserja izgubi svojo demoničnost v luči novih podatkov, ki jih daje nova Muretova knjiga »Guillaume II.«, Pariz, Grasset, 1930.

»Težko stališče imam!« je nekoč tožil Bismark. »Če reče kmet: hi! ali hot! razume vol, da mora voziti desno ali levo. Toda naš stari (Viljem I.) ne razum ene hija, ne hota. Naj bi se rajši z igrami zabaval, namesto, da čita državne listine!« Bismark je vodil vso nemško politiko, četudi je včasih ostal brez večine v državnem zboru. »Naj me le poskusijo poslati v pokoj,« se je nekoč odrezal za kratke vlade Friderika III., »ne bom podpisal tega ukaza pa videl bom, kdo me bo za to zaprl!« Uslužni nemški pravniki pa so skovali nauk o cesarjevi nadstrankarski državni oblasti, da bi opravičili dejansko stanje. V imenu tega »monarhističnega načela« je odslovil Viljem II. Bismarka, ko mu je ta zrastel čez glavo. Tako je nastopila Nemčija usodno pot. Po Bismarcku so se vrstili brezpomembni državni kancelarji: Caprivi, Hohenlohe i. dr. V resnici pa so vodili nemško politiko malo znani in zelo dvomljivi ljudje: krščansko socialni in protižidovski parstor Staker, pustolovec grof Koscielski, ki ga je izključilo poznanjsko plemstvo iz svoje srede (od tedaj ni maral Viljem Poljakov!) in za protinaraven greh odstavljeni grof Eulenburg. Ta je bil še najpametnejši od Viljemovih »Rasputinov«. Padel je kot žrtev nekega barona Holsteina, ki je bil glavna oseba tudi pri Bismarckovem polomu. Holstein, mož s kriminalno preteklostjo, je imel na cesarja neomejen vpliv. Viljem je ostal zvest njegovim nasvetom tudi po njegovi smrti. Ta pustolovec je cesarju narekoval, naj Rusijo prepriča, da si poišče srečo na Daljnem Vzhodu, dočim bi si naj zagotovila Nemčija »mesto pod solncem« na Bližnjem Vzhodu: v Turčiji ali Maroku. Po njegovem nasvetu je poslal Viljem med bursko vojno »ljubljeni babici«, kraljici Viktoriji, lastnoročen »načrt poti do zmage«, a obenem je vabil Rusijo in Francijo, naj izrabita isto vojno, da za vselej »obglavita britansko ošabnost«. Napačno bi bilo misliti, da je povzročila Viljemova osebna politika svetovno vojno. Viljem nikoli ni imel lastne iniciative. Vojna je imela bolj preproste in globoke vzroke. Nemčija je pogrešala vodilne osebnosti Bismarcka, ki bi stal na čelu za diktaturo prikrojenega državnega aparata. Državni zbor je bil brez moči. Na ta način si je prilastil najvišjo oblast generalni štab, ker ni bilo Bismarcka, ki bi ga ukrotil. Viljem osebno bi se zadovoljil z ognjevitimi govori: premalo je pomenil kot osebnost, da bi ustvarjal usodne dogodke. Njegov kancelar Bethman-Hollweg je nedvomno hotel mir. Zgrozil se je usodnega avg. 1914. in ponavljal venomer: »To je kakor plaz! Ničesar ne razumem: saj so se vendar izjavile vse vlade za mir!« A kancelar ni imel nobenega vpliva. Sploh ni bilo na Nemškem nobene najvišje oblasti, ki bi se izjavila za vojno ali proti vojni. Plaz se je zrušil zato, ker je smatral generalni štab, da je napočil ugodni trenutek za vojno napoved. Nihče ni ugovarjal vojnemu vodstvu. Šele med vojno, pod vplivom nepričakovanih izkušenj, je pokazal Viljem prvič v življenju osebno iniciativo: izkazal je isto lahkomiselno dvoreznost, ki je bila značilna za rajnega Holsteina. Admiral Tirpitz toži v svojih spominih, da mu kaiser ni dal v odločilnem trenutku izrabiti mornarice. Nemški reakcionarci so še sedaj prepričani, da so radi tega izgubili zmago. Zdaj pa vemo iz Viljemovih lastnoročnih zapiskov, da je štedil mornarico za drugo vojno. Nemčijo je smatral za Rim in Britanijo za Kartagino. Pod vplivom klasičnih spominov je sklenil, da bo izvojevala Nemčija v prvi vojni 1914—1918. samo gospostvo na celini. Šele potem, na čelu vseh celinskih držav, bi morala nenadno napasti Angleško in v drugi vojni »skleniti zadnji račun.« Dogodki so preprečili nadaljnji razvoj tega »maksimalnega načrta,« ker Nemčija ni zmagala. A Viljem je imel še drug »minimalni« načrt za primer poraza in ga je res izvršil. Pravočasno se je obrnil na angleškega kralja in ga spomnil, da je ž njim v sorodstvu! Vpliv angleškega dvora mu je omogočil beg v inozemstvo. Pod tem vplivom mu je Holandska ponudila zavetišče in odklonila njegovo izročitev, ki jo je zahteval Lloyd-George, »da bi bil Viljem obešen kot vojni krivec.« Ti novi podatki govore zadosti jasno, zakaj je kaiser dokaj hladnokrvno zavrnil »zadnji nasvet« generala Groenera, »naj gre v strelske jarke in žrtvuje življenje na polju slave, da reši dinastijo.« Namesto bojevite napol pravljične postave vidimo zdaj v zadnjem nemškem cesarju prav majhnega, brezmočnega človeka. Ni bil netilec svetovnega požara temveč samo šibka bilka v vetru.

Predsednik Harding zastrupljen?
V Ameriki vzbuja ogromno senzacijo knjiga spominov nekega bivšega detektiva, ki namiguje, da je bil državni predsednik Harding († 1923.) zastrupljen od svoje ljubosumne žene. Njegove smrti res niso nikoli natančno pojasnili. Na sliki Harding in njegova žena.

Dežne plašče
za gospode v največji izberi, dalje propisne za oficirje ter sive za organe finančne straže — prodaja najugodneje
DRAGO SCHWAB, LJUBLJANA

Kapitan Kingsford Smith je preletel Ocean

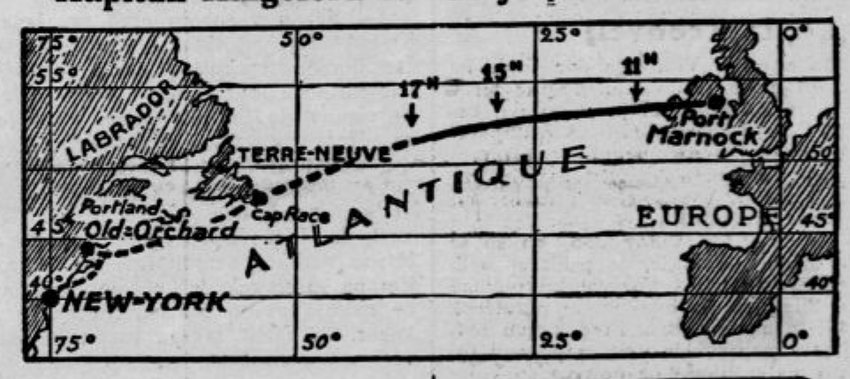

Zgoraj: Pot, ki jo je napravil njegov slavni enokrovnik »Južni križ«; na desni: kapitan Kingsford Smith.

Stoletnica šivalnega stroja

Prvi šivalni stroj je zgradil leta 1830 pariški krojač Timonnier. Stroj se nahaja zdaj v pariškem obrtnem muzeju in ima sedanjemu harmoniju slično zunanjost. Timonnier je prijavil svoj izum v patentiranje ter je naredil 80 teh nerodnih visokih zabojev z velikanskimi iglami za froncosko vojno ministrstvo. A šivilje in krojači, ki so do takrat izdelovali vojaško obleko za francosko armado, so se zbali, da jim bodo stroji odvzeli kruh. Prihrumeli so v delavnico in ponovili znani prizor iz upora angleških tkalcev: razbili in uničili so stroje, v katerih so videli svoje tekmece. Izumitelj Timonnier je umrl v revščini. Njegov izum je doživel vstajenje v izboljšani obliki še le po njegovi smrti okrog l. 1860, potem pa je v kratkem času zavojeval ves svet.

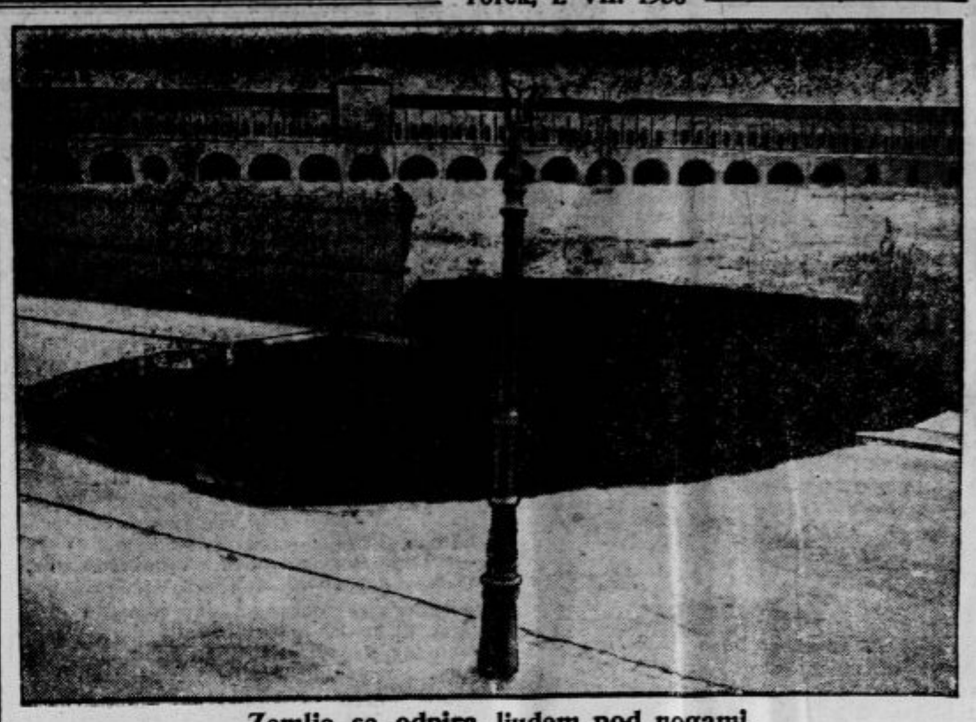

Zemlja se odpira ljudem pod nogami
Pod delavsko naselbino nad rovom »Hagenbeck« pri Essenu (Nemčija) se je nenadoma začela odpirati zemlja. Požrla je nekega otroka, ki ga niso mogli rešiti radi nevarnosti novih udorov.

Svojevrsten rekord

Veletrgovec Whiterspole iz Newyorka je nedavno nehote postavil nov svetovni rekord. Pripeljal se je iz Amerike v Evropo, se mudil na našem kontinentu ravno deset minut, pa se zopet odpeljal nazaj čez Ocean v Ameriko. Prvotno tega ni nameraval, ker se je odpravil v Evropo po kupčijskih poslih, deloma pa tudi na razvedrilo in oddih. Vozil se je z razkošnim orjaškim parnikom »Aquitania«, a ko se je parnik že bližal francoski obali, je trgovec prejel brezžično brzojavko, ki ga je nujno klicala nazaj v Newyork. Američan se je hitro odločil in ko je »Aquitania« naslednje jutro pristala v Cherbourgu, je bila njegova prva stvar, da se je informiral, kateri parnik prvi odhaja v Ameriko. Povedali so mu, da je od sosednjega pomola ravnokar odplul parnik »Leviathan« Trgovec je skočil v bližnji motorni čoln in v par minutah dohitel odhajajoči parnik, s katerim se je takoj zopet vrnil v Newyork. Mudil se je v Evropi ravno deset minut in s tem potolkel vse tovrstne rekorde svojih ameriških rojakov, ki so za rekorde sicer zelo navdušeni, a od katerih se vendar še ni nihče mudil v Evropi tako malo časa.

Inženjer Rauter
je postal po izgonu majorja Pabsta vodja avstrijskega Heimwehra.

Moderni izrodki

Dokaj premožni kmečki posestnik Rafael Martinez v južnofrancoskem departementu Aude je lastnoročno zadavil svojo petletno hčerko, ker se mu je zdela pregrda. Zverinski oče je pobegnil od doma, pač pa je policija prijela in zaslišala njegovo ženo, mater umorjenke. Ta je mirno povedala, da je storil njen mož popolnoma prav: »Otrok je bil tako grd, da je moj soprog iz usmiljenja končal njegovo življenje. Ženske morajo biti lepe. A moja hči bi zrastla kot strašilo. Vsako leto izvolijo pri nas »kraljico vinskih goric«, ki dobi lepo častno darilo. Ali ne bi bilo mučno za nas stariše, ako bi se naša hči nikoli ne smela udeležiti te tekme?? Saj bi zasmehovali vsi ljudje našo hišo!«

Tako je postalo ubogo dekletce žrtev manije lepotnih tekem.

Poceni in vendar najboljša je
Severjeva otomana
z 32 peresi v sedežu in 4 v zglavju.
Velikost 185 × 78

Najboljši materijal.
Cena 570 do 850, po izbiri preobleke.
Zahtevajte vzorce!
SEVER RUDOLF, Marijin trg št. 2.

Mark Twain:

Zgodba o hudobnem dečku

Bil je nekoč hudoben majhen deček po imenu Jim — čeprav se vam bo zdelo, če pazno premotrite šolske čitanke, da se hudobni mali dečki vedno imenujejo James. Čudno, ampak resnično! Ta se je imenoval Jim.

Ni imel bolne matere — bolne matere, ki bi bila pobožna in ki bi bolehala na sušici, ki bi rajši ležala v grobu in bi jo držala samo velika ljubezen do lastnega otroka pokoncu, ljubezen in strah, da bi svet ne ravnal mrzlo in strogo ž njim, če bi ona odšla. Večina hudobnih dečkov iz čitank se imenujejo James in imajo bolno mater, ki jih polaga nežno v posteljo, jih uspava s sladkim, tožečim glasom, jih poljubijo, ko zaspijo, in potem pokleknejo ob postelji in se zjočejo. Pri tem dečku pa je bilo vse drugače. Ime mu je bilo Jim in njegovi materi ni bilo nič hudega — nič sušice ali kaj podobnega. Prej bi jo imenovali robustno, pobožna ni bila prav nič in glede Jima si vrhu tega ni delala nobenih skrbi. Menila je, če bi si tilnik zlomil, ne bi bila škoda velika. Vedno mu je spat ukazovala, nikoli ga ni poljubila, nasprotno, za ušesa ga je prijela, kadar ga je hotela ostaviti.

Nekega dne je ukradel ta mali deček ključ do shrambe, splazil se je vanjo in se dobro namazal z mezgo; da bi mati takoj ne spoznala primanjkljaja, je napolnil pisker s katranom. Pri tem ga ni obšla nenadna preplašenost in nič mu ni šepetalo: »Ali je prav, da si materi nepokoren? Ali ni greh, da delaš tako? Kaj se zgodi s hudobnimi malimi dečki ,ki se na skrivaj oblizujejo od mezge svoje ljube, dobre matere?« In potem ni pokleknil sam zase in si prisegel, da ne bo nikoli več hudoben, nakar bi se dvignil z olajšanim veselim srcem, stopil k materi, ji vse povedal, jo prosil za odpuščanje in bi ga potem blagoslovila, pri čemer bi ji solze ponosa in hvaležnosti orosile oči. Ne, to se pač primeri vsem hudobnim dečkom v knjigah, ampak čudno, z Jimom je bilo povsem drugače. Pojedel je mezgo in menil v svojem grešnem prostaškem načinu, da je to prekrasno, prilil je katrana in tudi to se mu je zdelo prekrasno in menil je smeje se: »Stara se bo kaj ljutila, če bo opazila.«

In ko je opazila, je trdovratno tajil, da bi o stvari kaj vedel, in pretepla ga je čvrsto in on je vpil, kar se da. Vse na dečku je bilo čudno, vse se je godilo čisto drugače nego običajno pri hudobnih Jamesih iz knjig.

Nekega dne je splezal na sosedovo jablano, da bi jabolka kradel. Ni si zlomil noge, ni padel in si pri tem zlomil še roko; domači pes ni planil vanj; ni ležal cele tedne v bolnišnici, da bi vstal potem skesan in poboljšan. O ne! Nakradel je toliko jabolk, kolikor je sam hotel in je stopil čisto zdrav na tla. Tudi z domačim psom jo je kmalu uredil s tem, da je zagrabil kos opeke vanj, ko se mu je hotel približati. Čudno — nič podobnega se ni bilo še zgodilo v omenjenih knjižicah.

Nekega dne je ukradel učiteljev žepni nož in ker se je zbal, da bodo [illegible] janje odkrili in ga bodo našeškali, je vtaknil nož v čepico Georgea Wilsona — sina vdove Wilsonove, čednostnega dečka, vzor dobrega malega dečka vsej vasi, ki se ni nikoli lagal, ki je bil materi vedno pokoren, ki je vedno znal svoje naloge in šolo pridno obiskoval. In ko so našli nož v čepici, ko je ubogi George ves rdeč sklonil glavo kakor da ga teži vest, in ko ga je učitelj, bolestno presenečen, obtožil tatvine in se pripravil, da mu da okusiti šibo po trepetajočih ramenih — tedaj se ni prikazal noben belolasi, častitljivi sodnik, da bi zavpil z imponirajočim glasom: »Pustite tega plemenitega dečka, tam je ničvredni krivec! Šel sem neopaženo mimo odprtih šolskih vrat in sem videl, kako se je zgodila tatvina.« In potem ni prejel Jim pravične kazni, častitljivi sodnik ni nagovoril jokajočih učencev, ni prijel Georgea za roko, rekoč, da je takšen deček vreden odlikovanja, ni mu dejal nato, naj pride k njemu in ostane pri njem, da mu bo pisarno pometal, ogenj kuril, opravljal razne poti, drva cepil, pravo študiral in njegovi ženi pri gospodinjstvu pomagal, v ostalem času pa se igral in imel za vse to štirideset centov mesečnega plačila in bil srečen. Ne, to bi se pač primerilo v knjigah, a ne poleg Jima. Stari sodnik ni hipoma vstopil, da bi pomagal vzornemu dečku Georgeu iz klešč, in Jim se je tega radoval, kajti Jim je čednostne dečke namreč sovražil.

Najbolj čudno pa je bilo, kadar se je hodil ob nedeljah vozit s čolnom, da ni v vodo padel in da ni prihrumela nevihta in da ni strela treščila vanj, kadar je hodil ribarit isto tako ob nedeljah. Oglejte si vse šolske čitanke, pa ne boste našli primera, ki bi bil temu podoben. Nasprotno, našli boste, da se vsi hudobni dečki, ki se vozijo ob nedeljah s čolni, neizbežno utopijo in da zaloti vse hudobne dečke, ki ob nedeljah ribarijo, nevihta ter jih ubije strela. Da je Jim temu ubegnil, mi je uganka.

Nič ni moglo dečku škodovati. Ponudil je slonu v menažeriji pest tobaka za njuhanje in slon mu ni z rilcem raztreščil črepinje. V omari je stikal za žganjem in nikoli se ni zmotil, da bi segel po čistilu za črevа. Ukradel je svojemu očetu puško, da je šel na dan Gospodov lovit in pri tem si nikakor ni odstrelil treh ali štirih prstov. V jezi je nabil na vso moč svojo malo sestro in ta ni bolehala vse poletje in umrla naposled z nežnimi besedami odpuščanja, ki so njegovo zgroženo srce še bolj zgrozile. Ne, prebila je vse to. Pobegnil je na morje, pa ne za to, da bi se ob povratku znašel osamelega in zapuščenega, da bi našel vse svoje drage na tihem pokopališču speče in s trto obraslo domačijo svoje mladosti ostavljeno in razpadlo. Ne, vrnil se je pijan kakor kanon in prva pot ga je vodila v gostilno.

Postal je starejši in se poročil, imel je številno družino, ki jo je nekoč ponoči vso s sekiro pobil. Postal je bogat s pomočjo vseh mogočih lopovščin in je sedaj najuglednejši falot v domačem kraju, splošno spoštovan in član zakonodajne skupščine.

Kakor vidite torej, ni v nobenem šolskem berilu takšnega hudobnega Jamesa, ki bi imel v svojem življenju tako vražjo srečo kakor ta grešni Jim.

Član Vodnikove družbe, ali si že pridobil družbi enega novega člana?

CENE MALIM OGLASOM:

Za oglase, ki služijo v posredovalne in socialne namene občinstva vsaka beseda 50 par. Če naj pove naslov Oglasni oddelek »Jutra«, je plačati posebno pristojbino 2 Din. Če pa je oglas priobčen pod šifro je plačati pristojbino za šifro 3 Din. Telefonske številke: 2492, 3492

Mali oglasi

Kdor hoče da se mu pošlje po pošti naslov ali kako drugo informacijo tičočo se malih oglasov naj priloži v znamkah sicer ne bo prejel odgovora! **2 Din**

CENE MALIM OGLASOM:

Ženitve in dopisovanja ter oglasi trgovskega in reklamnega značaja: vsaka beseda 1 Din. Najmanjši znesek 10 Din. Pristojbina za šifro 5 Din. Vse pristojbine je uposlati obenem z naročilom, sicer se oglasi ne priobčujejo. Št. ček. rač. pri Pošt. hranilnici v Ljubljani, 11842.

Naslovi malih oglasov

in druge informacije tičoče se oglasov, se dobijo tudi v podružnicah »JUTRA« v

Novem mestu *Ljubljanska cesta št. 42* *in na* **Jesenicah** *pri kolodvoru št. 100*

Male oglase in inserate naročajte v naših podružnicah.

Službe dobi

Pisarniško moč
izvežbano v strojenju in zemljiški knjigi iščem. — Ponudbe na ogl. oddelek »Jutra« pod »Notar«. 36340

Brivski pomočnik
vešč v striženju bubi-frizure, starejša moč, ki reflektira na letno mesto, se sprejme s 15. julijem proti mesečni plači 500 do 600 Din s celo preskrbo, bolniško blagajno in davkom. V poštev pridejo res samo prvovrstni delavci. Kranje Franc, frizerski salon, Celje, Glavni trg 18. 26432

Natakarico
mlajšo in čedno, sprejmem takoj. Istotako sprejmem tudi kuharico, uporabno tudi za vsa ostala hišna dela. Cenj. dopise na podruž. »Jutra« v Celju pod šifro »Deželna kavarna«. 26430

Strojepisko začetnico
sprejmem za takoj. Predpogoj znanje nemščine. Ponudbe pod »Začetnica« na ogl. odd. »Jutra«. 26448

2 učenki
v trgovino z mešanim blagom sprejmem. Ponudbe pod šolska predizobrazba na ogl. odd. »Jutra«. 26438

Modni salon Vera Miklič
Miklošičeva cesta 34 išče vajenko. 26443

Učenko
za trgovino z mešanim blagom v Ljubljani sprejmem. Hrana in stanovanje v hiši. Ponudbe pod »Marljiva in poštena« na ogl. odd. »Jutra«. 26449

Brivski pomočnik
čvrst delavec, dobi takoj službo. Vpraša se pri A. Pepernik v Celju. 26491

Gostil. vajenca
(piccolo) išče hotel Štrukelj. 26493

Snažilca pribora
krepkega fanta išče hotel Štrukelj. 26494

Korespondentko
zmožno srbohrvaškega in nemškega jezika, po možnosti nemške in slovenske stenografije, išče tovarniško podjetje v Ljubljani za takojšen nastop. Ponudbe na ogl. lista pod »Takoj 1930«. 26470

Kavarn. vajenca
šole prostega, rabi kavarna Krajš, Škofja ulica 12. 26462

Pek
z nekaj kapitalom dobi takoj službo. Studenci pri Mariboru, Kralja Petra cesta 22. 26187

Otroška vrtnarica
k 7-letni deklici in 5-letnemu dečku se išče za čimprejšnji nastop. Želim vestno, pridno in zanesljivo reflektantinjo, ki je že bila v taki službi, z dobro odgojo in po mogočnosti z kurzom za nego dece. Mesto je stalno, plača po dogovoru pri dobrem ravnanju. Ponudbe je poslati na Maca Jakil, St. Janž, Dolenjsko. 26185

Delavce tekstilne tkalce
potrebuje takoj Tekstilna Fabrika Mita Ristić i Sinovi u Nišu. Delo stalno in dober zaslužek. 26161

Delavec ali delavka
popolnoma izurjena na strojih za vezalke, dobi stalno zaposlenje. Pismene ponudbe na oglasni odd. »Jutra« pod šifro »Vezalke«. 26169

Brivskega pomoč.
potrebujem, kateri je ob enem dober onduler. Hrana in stanovanje v hiši. Plača po dogovoru. Nastop takoj. Franc Silovinac, Krško. 26160

Zobotehnika
veščega tehnike v zlatu in kaučugu event. operativno iščem za Ljubljano. Naslov v ogl. oddelku »Jutra«. 26158

Prodajalko
manufakturne stroke, prvovrstno in popolnoma samostojno sprejmemo takoj ali na jesen Prodajalke, ki so servirale v Mariboru ali Ptuju imajo prednost. Le take z daljšo prakso in najboljšimi referencami naj pošljejo ponudbe (če mogoče s sliko) na oglasni oddelek »Jutra« v Ljubljani pod šifro »Dobra plača«. 26152

Dve učenki
za strojno pletenje sprejme »Strojna pletarna« Meglič, Maribor, Jože Vošnjakova ul. 21/I. 26151

Učenca
za trgovino mešanega blaga v Ljubljani, ob lastni oskrbi sprejmem. Ponudbe na ogl. oddelek »Jutra« pod »Pošten učenec« 26137

Frizerka
fina ondulerka, zmožna tudi vodne endulacije, dobi takoj stalno mesto. Plača po zahtevi. — Pismene ponudbe na oglasni oddelek »Jutra« pod »Frizerka«. 26118

Perfektno strojepisko
urno moč, ki piše najmanj sedem vdarcev na sekundo, sprejmemo takoj za popoldansko in nočno službo. — Javijo naj se samo res dobre moči. Naslov v oglas. oddelku »Jutra«. 26111

Učenca
s predpisano šolsko izobrazbo sprejmem v manufakturno trgovino v Ljubljani. — Naslov v oglasnem oddelku »Jutra«. 26098

Za vodenje trgovskih knjig
in drugo pisarniško delo iščem primerno moč, event. tudi samo za popoldaneke ure. Ponudbe na oglasni oddelek »Jutra« pod šifro »Organizator« 26044

Gospodično
inteligentno, agilno in muzikalično izobraženo sprejmem za urejevanje in vodenje evidence gramofonplošč. Imeti mora veselje do godbe, obvladati popolnoma slov., srbohrvat in nemški jezik, strojepisje, ter korespondenco. Lastnoročno pisane ponudbe na tvrdko »Gramofon« — A. Kasperger, Ljubljana, Miklošičeva 34. 26043

Trg. učenca
s primerno šolsko izobrazbo sprejme za trileto učno dobo, s hrano in stanovanjem v hiši A. Sušnik, železnina, Ljubljana. 25962

Žensko
ki ima veselje do otrok, kuhinje in vseh gospodinjskih del, sprejmem. Prednost imajo tiste, ki računajo na stalno mesto. — Ponudbe na naslov: Mira Krek, Ljubljana, Einšpilerjeva ulica — vila Krek. 26405

Učenca
sprejmem za čevljarsko obrt. Hrana in stanovanje v hiši; samo obleko mu morajo preskrbeti starši. Ponudbe na oglasni oddelek »Jutra« pod šifro »Marljiv učenec« 26336

Mlado dekle - šiviljo
sprejme boljša manjša družina. Ista bi pomagala pri gospodinjstvu ter bi imela priliko priučiti se kuhanja. Nastop 15. avgusta. Ponudbe pod »Boljša družina« na ogl. oddelek Jutra. 26268

Učenko
sprejmem v trgovino mešanega blaga. Naslov pove oglasni oddelek »Jutra«. 26375

Plačil. natakarico
sprejmem takoj za hotelsko restavracijo. Ponudbe s sliko na podruž. »Jutra« v Novem mestu pod šifro »Spretna«. 26357

Čevljar. vajenca
poštenih staršev, sprejmem z vso oskrbo v hiši. Naslov pove oglasni oddelek »Jutra«. 26347

Fotograf. pomočnika ali pomočnico
sprejmem takoj. Sprejme se tudi praktikant ali kaka mlajša moč. Ponudbe na oglasni oddelek »Jutra« pod šifro »Fotograf«. 26271

Modist. vajenko
sprejmem takoj ali pozneje. Naslov v oglasnem oddelku »Jutra«. 26371

Šoferja
zmožnega popravil sprejmem takoj k tovornemu avtomobilu. — Ponudbe na naslov: M. Šumak, Ljutomer. 26334

Sirarja
z večletno prakso iščejo Osrednje mlekarne v Ljubljani za takojšen nastop. 26398

Učenko in učenca
išče večja mešana trgovina na deželi. Prednost imajo z boljšo šolsko izobrazbo. Ponudbe pod »Marljivost« na oglasni oddelek »Jutra« 26360

Dekle
za vsa hišna dela in z znanjem kuhe, takoj sprejmem k treem osebam. Naslov pove oglasni oddelek »Jutra«. 26228

2 soboslikarska in pleskar. pomočnika ter 1 vajenca
sprejme takoj Ivan Pavšič — Grosuplje-Brvace št. 9. 26386

Nabavljalna zadruga uslužbencev državnih železnic v Ljubljani VII — razpisuje
mesto knjigovodje in blagajnika
Tozadevne potrebno opremljene ponudbe (prošnje) naj se pošljejo na gori navedeni naslov do 1. avgusta 1930. 26417

Kuharico
perfektno sprejmem k 3 osebam, proti 500 Din mesečne plače. Ponudbe pod »Snažnost« na oglasni oddelek »Jutra«. 26341

Mehanik-šofer
z večletno prakso, vešč vseh popravil, tudi živalnih strojev in kolesa — s kavcijo, dobi takoj službo. Naslov v oglasnem oddelku »Jutra«. 26333

Postrežnico
za ves dan iščem. Večna pot 3. 26477

Trgovski potniki

Potnika,
ki je pri privatnih strankah na Gorenjskem dobro vpeljan, sprejmem takoj v dobro stalno službo. Ponudbe na podružnico »Jutra« na Jesenicah pod šifro »Stalno mesto«. 26194

Zaslužek

Učitelj
z večletno prakso, sbs. gymn. & ped., išče za čas počitnic mesto vzgojitelja. Naslov pove oglas. oddelek »Jutra«. 26129

Fiksum in provizijo
nudimo potnikom manufakturne stroke, za obisk privatnih strank v Ljubljani in okolici. Gospodje, kateri so v tem svojstvu že delali, naj se javijo. Naslov pove oglasni oddelek »Jutra« 26060

Entlanje
po 1 Din od metra ter šivanje belega perila, lepo in po nizki ceni se izdeluje v Vodmatski ul. št. 1/I. levo, vrata 5 17294

Potovalne zastopnike
za prodajo dveh renomiranih konsumnih predmetov po jugoslov. pokrajinah sprejmemo. — Zaslužek ob marljivi sposobnosti jako velik. Ponudbe s popolnim opisom dosedanjega poslovanja in sliko (neobhodno) sprejme ogl. oddelek Jutra pod šifro »Nastop kmalu«. 26299

Dobra prilika
Iščemo za vse kraje agilne zastopnike in prodajalce za »Aerofiks«, avtomatično sredstvo za defekte na gumah. Potrebno vsakemu kolesarju. Pisati na A. Skubic, Niš, Ul. Crveni krst 58. 26331

Damsko in moško konfekcijo
boljšo, sprejmem v izdelavo. Pismene ponudbe pod »5 minut izven Ljubljane« na ogl. odd. »Jutra«. 26444

Postrežnico
za dopoldan iščem. Naslov v ogl. odd. »Jutra«. 26480

Pouk

Francoščino in nemščino
poučujem učence (ke), za ponavljalni izpit. Dopise pod »Strokovna učiteljica« na oglasni oddelek Jutra. 25992

I. oblastv. koncesijonirana šoferska šola Čamernik, Ljubljana
Dunajska cesta štev. 36 (Jugoavto). Tel. 2236. Pouk in praktične vožnje. 251

Dipl. učiteljica
poučuje klavir, nemščino in francoščino. Naslov v oglasnem oddelku »Jutra«. 26409

Službe išče

Knjigovodkinja
odnosno samostojna korespondentinja slov., srbohrv. in nemškega jezika z mnogoletno prakso, v še neodpovedani službi, želi premeniti mesto. Cenj. ponudbe na oglasni oddelek »Jutra« pod »Samostojna moč«. 26213

Kuharica
samostojna v kuhi, sicer pridna in vestna, se išče za čimprejšnji nastop službe na stalno mesto proti dobri plači. Ponudbe na Maca Jakil, št. Janž, Dolenjsko. 26184

Zdravniške sprave
(mikroskop, operacijsko mizo, inštrumente) in belo pohištvo, rabljeno, v dobrem stanju proda Adr. Kavčič, Šiška, Celovška cesta 125 — telefon 22-97. 26107

Trg. poslovodja
z dobrimi referencami — vešč slov. in nemškega jezika v govoru in pisavi, želi svoje sedanje mesto premeniti. Naslov pri podružnici »Jutra« v Mariboru. 26320

Šofer
vešč popravil, z 3½letno prakso, z dobrimi spričevali, išče kjerkoli službo. Ponudbe na upravo Jutra v Mariboru pod »Vešč šofer« 26312

500 Din dobi
kdor preskrbi primerno stalno službo lesnemu manipulantu, oziroma poslovodji, z dobrimi spričevali. Naslov pove oglas. oddelek »Jutra«. 26355

Kot kuharica ali sobarica
pri boljših ljudeh išče mesta mlada gospa iz boljše hiše. Ponudbe na oglasni oddelek »Jutra« pod šifro »999«. 26397

Dobra pletilja
želi premeniti službo na deželo ali v mesto. Najraje s hrano in stanovanjem v hiši. Plača po dogovoru. Cenj. ponudbe pod šifro »Takojšen nastop« na podružnico »Jutra« v Novem mestu. 26358

Tkalec
zmožen popravil, ki je dovršil 2 letnika srednje tehnične šole, želi premeniti službo. Ponudbe na oglas. oddelek »Jutra«. 26346

Zobotehnik-asistent
perfekten v tehniki in operativi, išče službo. — Ponudbe na oglasni oddelek »Jutra« pod »Asistent«. 26323

Dekle
vajeno hišnih del in kuhanja išče mesta s 1. julijem ali kesneje — najraje v Ljubljani ali na Bledu. — Ponudbe z navedbo plače na oglasni oddelek »Jutra« pod šifro »Poštena«. 26422

Mlad zobotehnik
vešč v kavčuku, zlatu ter deloma v operativnem poslu, išče službo za takoj. Naslov v oglasnem oddelku »Jutra«. 26361

Steklar. pomočnik
dobro izučen, išče službo. Naslov v oglasnem oddelku »Jutra«. 26414

Strojevodja
drž. železnic, izven službe, 31 let star, išče mesta kot strojnik ali strojevodja. — Ponudbe na oglas. oddelek »Jutra« pod »Strojevodja«. 26421

Eksporterji lesa
Ker imam ugodne zveze za nakup vsakovrstnega lesa večje množine, iščem tozadevno dobrih zvez. — Vstopim tudi v službo uradnika sposobnega vseh lesnih manipulacij kod rezerv. Dopise na oglasni odd. »Jutra« pod »Dobra zveza 5000«. 26345

Hotelska blagajničarka
z večletno prakso v kuhinji in točilnici, zmožna voditi vse kuhinjske posle, želi spremeniti mesto s 15. julijem ali takoj. Naslov se izve pri podružnici »Jutra« v Celju. 26433

Prodajalka
z dežele, išče mesta v večji trgovini mešanega blaga. Gre tudi na deželo. Ponudbe pod šifro »Prodajalka št. 1111« na podružnico »Jutra« v Celju. 26429

Pekovski pomočnik
išče službo, brez razlike kraja. Ponudbe je poslati na podr. »Jutra« v Celju pod šifro »Pekovski pomočnik«. 26428

Absolventinja
trg. šole išče mesta praktikantinje v mestu ali na deželi. Ponudbe na oglasni odd. »Jutra«. 26450

Dobra gospodinja
vsakega dela vajena, samostojna kuharica in poštena gre kamorkoli. Ponudbe na ogl. odd. »Jutra« pod »Kuharica«. 26435

Plačilna natakarica
išče mesta za avgust v Ljubljani ali okolici. Ponudbe na ogl. odd. »Jutra« pod »Plačilna«. 26445

Mlado dekle
pošteno, izučena šivilja, ki ima nekaj kuhati, išče pri boljši obitelji, najraje v Ljubljani ali kje v bližini službo. Cenj. dopise na ogl. odd. »Jutra« pod »Mariborčanka 21«. 26435

Prodam

Vrata
230/210 dvokrilna za skladišče proda hotel Štrukelj. 26495

Železni štedilnik
poceni prodam. Naslov v ogl. odd. »Jutra«. 26468

Izložbeno okno
z vrati kombinirano, veliko 0.90 × 1.50, odnosno 0.90 × 2.65 m naprodaj v Holzapflovi ulici 19. 26383

Aparat za trajno kodranje
prvovrsten in modern, po zelo nizki ceni proda **V. Maly v Mariboru** Aleksandrova c. 22 8966

Malinovec
iz domačih gorskih malin, z rafinalnim sladkorjem vkuhan, brez vsake kemične primesi, do 5 kg po 17 Din za kg, do 10 kg po 16 Din, od 10 kg naprej po 15 Din za kg po železnici. V kraje, kamor dostavljam sodavičarske izdelke in kisle mineralne vode, tudi malinovec na moje stroške. L. Rogelj, Vrhnika. 25993

Tehtnica
za tegovino, sistema Schulz Universal, za 15 kg, ugodno naprodaj. Vprašati pri Gospodarski zvezi na Dunajski cesti. 26301

Telefon 2059
Premog suha drva
Pogačnik, Boboričeva 5.

Dve izložbi
s steklom poceni proda Vincek Stefan, Celovška c. št. 42. 26415

Velik rdeč oleander
Yucca-palma, železna otroška postelja in omara za obleko poceni naprodaj na Poljanski cesti štev. 15 — vrata 8. 26385

Cvetični med
pristen letošnji pridelek nudi Josip Babnik, čebelar Dravlje št. 44 26423

Železna vrtna vrata
dobro ohranjena, naprodaj. Naslov v oglasnem oddelku »Jutra«. 26410

Vrtno uto
skoraj novo, prodam. — Ogledati v Strossmayerjevi ulici 5. 26416

Puhasto perje
kg po 8o Din razpošiljam po povzetju najmanj 5 kg. Potem čisto belo gosje kg po 130 Din in čisti puh kg po 250 Din L. Brozović, Zagreb, Ilica 82. Kemična čistilnica perja 242

Gonilna jermena
prima in vse mlinske potrebščine vedno v zalogi pri tvrdki Cadež & Brcar, Ljubljana, Kolodvorska ulica. 62

Razglednice
šolske in pisarniške potrebščine kupite najceneje pri tvrdki Ivan Bahovec, Ljubljana, Stari trg št. 20 165

Malinovec
z najfinejšim sladkorjem vkuhan, brez vsake kemične primesi, garantirano naraven, se dobi v lekarni Dr. G. Piccoli, Ljubljana
1 kg 20 Din
Pri večjem odjemu ceneje. Razpošilja se po pošti in železnici. 161

Lesena stiskalnica
(preša), zelo dobro ohranjena, skoraj nova, ugodno naprodaj. Stiskalnik je dolg 6 m v izmeri 42 krat 48 cm, stiskalni pod pa notranja luč 230 krat 230 centimetrov. Kupci naj se zglasijo pismeno ali osebno pri Vinku Topolovec, kovaški mojster, Podlehnik pri Ptuju. 26335

Pozor, čebelarji!
Ugodno prodam štiri nove, dva navadna in dva trinadstropna A. Znideršičeva panja. Kupim večji čebelnjak s čebelami. — Franc Horvat, Vurberg 102 pri Ptuju. 26327

Štedilnik
zelen, skoraj nov, zaradi selitve prodam. Ljubljana, Kapiteljska 7-2. 26452

Čevljarji, pozor!
Barako na prometnem kraju takoj ugodno prodam. Naslov v ogl. odd. »Jutra«. 26442

Otroški vozliček
poceni prodam. Naslov v ogl. odd. »Jutra«. 26475

Trajno kodranje
Prodam aparate za trajno kodranje od 5500 Din naprej. Pepernik, frizer, Celje. 26484

Motorna vozila

2 motorni kolesi
splošno priznane znamke, dobro ohranjeni ugodno naprodaj radi odpotovanja v inozemstvo. — A. Semerli, Spuhlje-Ptuj. 26000

Osebni avto
Fiat 530, zelo malo vožen, radi odpotovanja takoj zelo ugodno prodam. Naslov v oglasnem oddelku Jutra. 26314

Tovorni avto
1½tonski, dobro ohranjen kupim. Ponudbe z natančnimi podatki in ceno na oglas. oddelek »Jutra« pod »Novejši letnik«. 26019

Motorno kolo
znamke F M 350 za 6800 D proda A. Kaučič, Glince, Tržaška cesta 4. 26456

Motorna kolesa
rabljena, različnih znamk in velikosti pod najugodnejšimi plačilnimi pogoji vedno na zalogi pri zastopstvu »James«, Ljubljana, Vegova ulica 8. 26464

Kolesa

Kolo
dobro ohranjeno, za dečka od 10- do 15letnega prodam po zelo nizki ceni. Istotam moško kolo, malo rabljeno. Zg. Šiška, Vodnikova cesta 4. 26453

Kupim

Otroški vozliček
na perceih kupim. — Ponudbe na oglasni oddelek »Jutra« pod »Vozliček«. 26372

Telefonske aparate
namizne, rabljene z induktorjem, kupim. Ponudbe na oglasni oddelek »Jutra« pod »Telefon«. 26402

Za mecesnov belag
63 in 53 mm, 16 do 28 cm, 280 do 285 cm iščem stalnega in sigurnega dobavljalca za celo leto. Ponudbe s označbo eventualne gotove zaloge (ako je neprebrano blago) in najtočnejše cene, franko Postojna na ogl. oddelek »Jutra« pod »Celoletna dobava«. 26337

Parni kotel
za kurjavo z rujavim premogom 0—18 mm debeline zrna, 12 atmosfer, 50 do 70 m² kurilne površine, sistem Flammrohr ali Heizrohr, veliki parni prostor, kupim. Zraven: stopnjičasto ognjišče (Treppenrostfeuerung), kotelno armaturo z napajalnimi sesalkami ter 24 m visokim pločevinastim dimnikom približno 700 mm premera. — Ponudbe z navedbo cene, dobavnega roka, dokumenti kotla in škicami na: Šentjanski premogovnik And. Jakil d. d., Krmelj na Dolenjskem.

Stroje
za fabrikacijo keksa, rabljene, za motorni ali pa ročni pogon z ali brez »Ausstecker« kakor tudi ostale potrebščine kupujem. Cenj. ponudbe na ogl. oddelek »Jutra« pod številko »Stroji 363«. 26363

Kapital

80 do 100.000 Din posojila
iščem proti vknjižbi za nakup enonadstropne hiše, v kateri se nahaja vpeljana, prav dobro idoča obrt. Cenj. ponudbe na ogl. oddelek »Jutra« v Ljubljani pod šifro: »Plačam dobre obresti«. 26431

Posestva

Parcelo
vogalno, blizu kolodvora — z materialom v zemlji prodam. Naslov pove ogl. oddelek »Jutra«. 26021

Nasvete za nove gradbe
načrte, proračune in nadzorstva izvršuje po zmerni ceni gradbena in arhitektonična inženjerska pisarna Tehnični biro »Tehna« v Ljubljani, Mestni trg 25/I. 159

Laško
Dve hiši z zemljiščem ali brez proda Schmidlin, Laško. 26322

Posestvo ali hišo
dobičkanosno, kupim. Obširne pismene ponudbe na naslov: L. Kvitko, Ruše 22 — Posredovalci izključeni. 26313

Stavbna parcela
vogalna — za Bežigradom naprodaj. Ponudbe na ogl. oddelek »Jutra« pod šifro »Bežigrad 600 m²«. 26365

Enodružinsko hišo
ali primeren stavbni prostor kupim v Novem mestu — Ponudbe pod »Primeren prostor na podružnico Jutra v Novem mestu. 26356

Parcela
ca. 1200 m² velika, naprodaj v Št. Vidu. Ponudbe na oglasni oddelek »Jutra« pod šifro »Lepa lega«. 26348

Pekarija
enonadstropna, v industrijskem kraju v Sloveniji naprodaj. Naslov pove oglas. oddelek »Jutra«. 26328

Hišico
solidno zidano, trisobno, vodovod, elektrika, vrt, kupim, ne predaleč oddaljeno od tramvajske postaje. Natančne ponudbe pod »Avgust - september« na ogl. odd. »Jutra«. 26413

Parcelo
v Zeleni jami prodam za nizko ceno. Poizve se Vodmat, Ciglarjeva ulica št. 30 26460

Enodružinsko hišico
s tegovino kupim. Plačilo takoj. Ponudbe na oglasni odd. »Jutra« pod »Periferija«. 26461

Čedna hišica
ob glavni cesti ležeča z gospodarskim poslopjem, 2 sobi, kuhinja, 2 podstrešni sobi, zelenjadni vrt, 9 velikih sadnih dreves, obrnečena z izabelo trto, ki daje letno približno 600 l vina, zelo lepa okolica, v bližini elektrarne Fala s stavbno parcelo takoj naprodaj. Cena 45.000 dinarjev. Andrej Petek, Selnica ob Dravi 90 pri Fali. 26468

Vrednote

Vsakovrstno zlato
kupuje po najvišjih cenah **Černe — juvelir** Ljubljana, Wolfova ulica 3. 88

Pohištvo

Pohištvo
Spalnice, pleskane, 3000
Omare 530
Postelje 260
Kuhinjske oprave 1100
Delo solidno. Mizarstvo Kolodvorska ulica 18. 26466

Letovišče

Letovišče na Gorenjskem
Takoj oddam 3—4 sobe s kuhinjo in senčnatim vrtom, v bližini Bleda. Naslov pove oglasni oddelek »Jutra«. 26338

Lokali

Lokal
v centru Jesenic, pripraven za pisarno, oddam. Poizve se v kavarni »Pariz« Jesenice. 26197

Skladišče
veliko in krasno, z elektr. razsvetljavo in vodovodom ter pisarno, v centru mesta (neposredni bližini pošte) oddam. Naslov v oglasnem oddelku Jutra. 26141

Pekarno
prav dobro idočo, v lepem trgu ob železnici v Sloveniji — na najprometnejši točki, z vsem inventarjem in večletno najemno pogodbo takoj prodam. Ponudbe pod »Sigurna eksistenca« na podruž. »Jutra« v Celju. 26321

Lokal
s prostorom za delavnico vzamem takoj v najem — v mestu na Gorenjskem, ali kje drugje na prometnem kraju. Ponudbe na oglasni oddelek »Jutra« pod šifro »V najem«. 26385

Gostilno
dobro idočo — najraje v okolici Ljubljane, ali na Gorenjskem vzamem v najem ali na račun. — Ponudbe na oglasni oddelek »Jutra« pod »Gostilna 50«. 26367

Gostilno
prodam v Zagrebu na prometnem kraju blizu Jelačičevega trga, 3 veliki prostori, elektrika, plin s centralno kurjavo, zaradi drugega prevzetja. Cenjene ponudbe na naslov Josipa Pavlinek, Ljubljanska ulica, broj 5, Zagreb, trgovina orožja. 26332

Trafiko
zaradi odpotovanja prodam. Naslov v ogl. oddelku »Jutra«. 26486

V najem

2 prostora
velika in svetla, prikladna za skladišče ali delavnico, oddam v najem. Vprašati pri Jugo-Radiator, Kolodvorska ulica 18. 26222

Prodajalka
z dežele, z večletno prakso želi službo v Ljubljani ali kje v bližini. Event. tudi prevzame v najem majhno dobro idočo trgovino. — Cenjene ponudbe na oglas. oddelek »Jutra« pod šifro »Agilna prodajalka«. 26200

Dvonadstropno skladišče
s krasnimi prostori ter kletjo, primerno za tovarniški obrat, v bližini gorenjskega kolodvora, oddamo v najem. Ponudbe na oglas. oddelek »Jutra« pod »Skladišče«. 26174

Vodno moč
z novim tvorniškim poslopjem ugodno prodam ali oddam v najem. Naslov pove oglasni oddelek »Jutra«. 26090

Les

Češnjeve deske
od 30 do 100 mm ima na prodaj Wagner, Ljubljana, Tomšičeva ulica 7. 26441

Stanovanja

3-sobno stanovanje
se išče z vsemi pritiklinami za 1. avgust ali preje. Plačam do Din 2000. Cenj. ponudbe na poštni predal 102, Ljubljana. 26177

Stanovanje
solnčno, sobe in kuhinje, v novi hiši takoj oddam mirni stranki brez otrok. Glince IX/14-a. 26326

Mirna stranka
3 članov, išče stanovanje 2—3 sob v mestu za avgust. Prevzame tudi event. stanovanje združeno s trgovskim lokalom. Naslov v ogl. odd. »Jutra«. 26349

Stanovanje
2—3 sob v centru mesta za avgust iščem. Plačam večji znesek vnaprej, eventuelno adaptacija. — Ponudbe na ogl. oddelek »Jutra« pod »Snažna 3-članska družina«. 26172

Stanovanje
4—5 sob, na prometni točki v Ljubljani išče s 1. novembrom mirna stranka brez otrok. Na željo se plača 6 mesecev, oziroma eno leto naprej. Cenjene ponudbe z navedbo najemnine pod »Komfortno stanovanje«. 25767

Enosobno stanovanje
s kuhinjo in vrtom oddam v Zeleni jami. Naslov v oglasnem oddelku »Jutra« 26305

Mansardno stanovanje
1—2 sob (1 opremljena) takoj oddam dobri stranki brez otrok. Cesta na Rožnik 19. 26279

Stanovanje
2—3 sob in pritiklin iščem za takoj v Ljubljani. Ponudbe na oglasni oddelek »Jutra« pod »Jubilej«. 26354

Stanovanje
2 sob, v pritličju oddam s 1. avgustom v Močnikovi ulici št. 5 (Šentpetersko predmestje). 26353

Stanovanje
2 sob, kuhinje in shrambe oddam s 15. julijem na Kodeljevem. Naslov pove oglasni oddelek »Jutra«. 26384

Stanovanje
2 sob in kuhinje išče miren, mlad zakonski par s 1. avgustom t. l. Ponudbe na oglasni oddelek »Jutra« pod šifro »3354«. 26387

Sobo in kuhinjo
v ceni do 600 Din, iščeta 2 osebi za 1. avgust. Ponudbe na oglasni oddelek »Jutra« pod šifro »Za 1. avgust«. 26402

Tričlanska družina
išče stanovanje od 2 sob dalje, v sredini mesta. — Ponudbe na oglas. oddelek »Jutra« pod »Družina«. 26399

Stanovanje
sobe in kuhinje oddam s 1. avgustom stranki brez otrok. Naslov pove oglas. oddelek »Jutra«. 26396

Stanovanje
v centru, dvosobno, oddam šez počitnice. Naslov v ogl. odd. »Jutra«. 26426

Stanovanje
sobe in kuhinje v visoko pritličju, oddam stranki brez otrok s 1. avgustom. Naslov v ogl. odd. »Jutra«. 26447

Stanovanje
trisobno, solnčno in suho oddam s vsemi pritiklinami in verando s krasnim razgledom v I. nadstropju v hiši pred 2 letoma zidani, s 1. avgustom. Poizve se v ogl. odd. »Jutra«. 26446

Sobo in kuhinjo
lepo opremljeno, oddam. Naslov v ogl. odd. »Jutra«. 26487

Stanovanje
3 sob, kuhinje in pritiklin, elektrika, vodovod, takoj oddam mirni stranki odraslih oseb. Naslov v ogl. odd. »Jutra«. 26465

Sobe

Sobo
opremljeno ali prazno oddam v vili blizu Tivolija s 1. julijem ali tudi poznaje. Naslov v ogl. odd. »Jutra«. 26463

Opremljeno sobo
blizu glavnega kolodvora v Prešakovi ulici 10/I., levo, oddam. 26473

Sobo
takoj oddam s hrano ali brez. Židovska ulica 6. 26467

Sostanovalca
sprejmem takoj. Ulica na grad 7. 26472

Sobo
takoj oddam. Gorupova ulica 3/II. levo. 26482

Prijazno sobo
lepo opremljeno in separirano oddam s 1. julijem v vili blizu obrtne šole stalnemu gospodu. Elektrika, zajtrk in perilo. Naslov v oglasnem oddelku »Jutra«. 26097

Lepo sobo
s posebnim vhodom in elektriko takoj oddam. Slomškova 14, pritličje, desno. 26471

Lepo sobo
novoopremljeno, z električno razsvetljavo in posebnim vhodom takoj oddam boljši osebi. Gradaška ul. št. 8. 26351

Solnčno sobo
s prostim vhodom in elektriko, v bližini kolodvora oddam 1 ali 2 osebama. — Naslov v oglasnem oddelku »Jutra«. 26412

Lepo sobo
svetlo in zračno, parketirano in z električno razsvetljavo takoj oddam. — Naslov v oglasnem oddelku »Jutra«. 26418

Lepo sobo
s posebnim vhodom in elektriko oddam v vili. Naslov pove oglasni oddelek »Jutra«. 26411

2 boljša gospoda
sprejmem kot sostanovalca. Naslov v oglasnem oddelku »Jutra«. 26430

Sobo
z dvema posteljama s strogo separiranim vhodom, oddam. Poljanski nasip 32 26437

Sobo
povsem separirano, oddam takoj — bližu bolnice in Tabora. Zavrti 3, Hartmanova vila. 26455

Sostanovalca
sprejmem na Sv. Petra cesti 78, dvorišče. 26437

Opremljeno sobo
zraven univerze, oddam takoj. Has, Gosposka ulica 4/I. 26439

Sobo
z vso oskrbo v sredini mesta oddam. Kje poje ogl. odd. »Jutra«. 26459

Sostanovalca
sprejmem. Žabjak 12, p. 26451

Sostanovalca
solidnega, sprejmem. Naslov v ogl. odd. »Jutra«. 26479

Opremljeno sobo
separirano s stopnjic takoj oddam v Ciril-Metodovi ulici 19/I-4 26474

Sobo
snažno z 2 posteljama v sredini mesta se takoj odda. Naslov v ogl. oddelku »Jutra«. 26489

Družina treh članov
išče za takoj opremljeno sobo, even. z uporabo kuhinje za 3—4 mesece. Ponudbe na ogl. odd. »Jutra« pod »Vila« 26483

Opremljeno sobo
lepo, z balkonom, oddam. Kavškova cesta 26/I. na desno. 26437

Lepo prazno sobo
event. s hrano ali s souporabo kuhinje iščeta zakonca. Naslov v ogl. odd. »Jutra«. 26496

Sobo
lepo opremljeno, z elektr. razsvetljavo in kopalnico, v bližini Tabora ali sv. Jožefa išče zakonski par brez otrok. Pismene ponudbe na oglasni oddelek »Jutra« pod šifro »Mirna stranka 63«. 26263

Opremljeno sobo
s električno razsvetljavo in souporabo kopalnice — event. z oskrbo, iščem v bližini bolnice s 15. julijem. Ponudbe na oglasni oddelek »Jutra« pod šifro »St. 362«. 26247

2 opremljeni sobi
s souporabo kuhinje, primerno za letoviščarje, v vili blizu Tivolija oddam za julij in avgust. Naslov v oglasnem oddelku Jutra. 26219

Sostanovalca
sprejmem 1. julija. Poljanska c. 54. vrata 34. 26168

Prazno sobo
blizu kolodvora ob Dunajski cesti oddam. Naslov v ogl. odd. »Jutra«. 26173

Opremljeno sobo
oddam. Naslov pove oglas. oddelek »Jutra«. 26369

Opremljeno sobo
in prazen kabinet, s separatnim vhodom, absolutno čisto, iščem v centru mesta za takoj ali s 15. julijem. Ponudbe z navedbo cene na oglasni oddelek »Jutra« pod šifro »Dobro plačam«. 26407

Nadaljevanje Malih oglasov na 11. strani.

G. Th. Rotman:

Potovanja in čudovite prigode Tomija Popkinsa

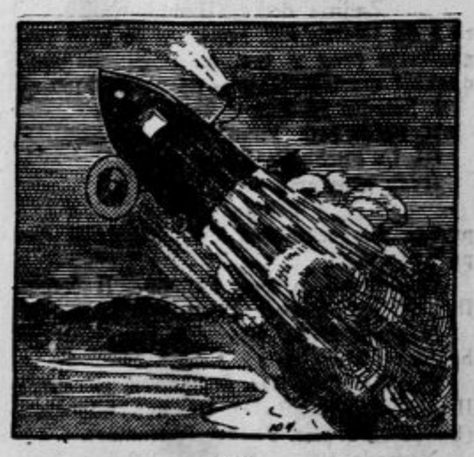

102.

Čez teden dni je posvetila polna luna. Nastopil je čas, da našl izletnii tvegajo drzno vožnjo v prostrano vesoljstvo... Molče so zlezli v svojo ogromno bombo. Strahovit strel je zadonel čez hribe in doline in glej — »Ajaks«, kakor so krstili svoje zračno vozilo, se je odtrgal od zemlje in strašno hitro frčal v vsemir.

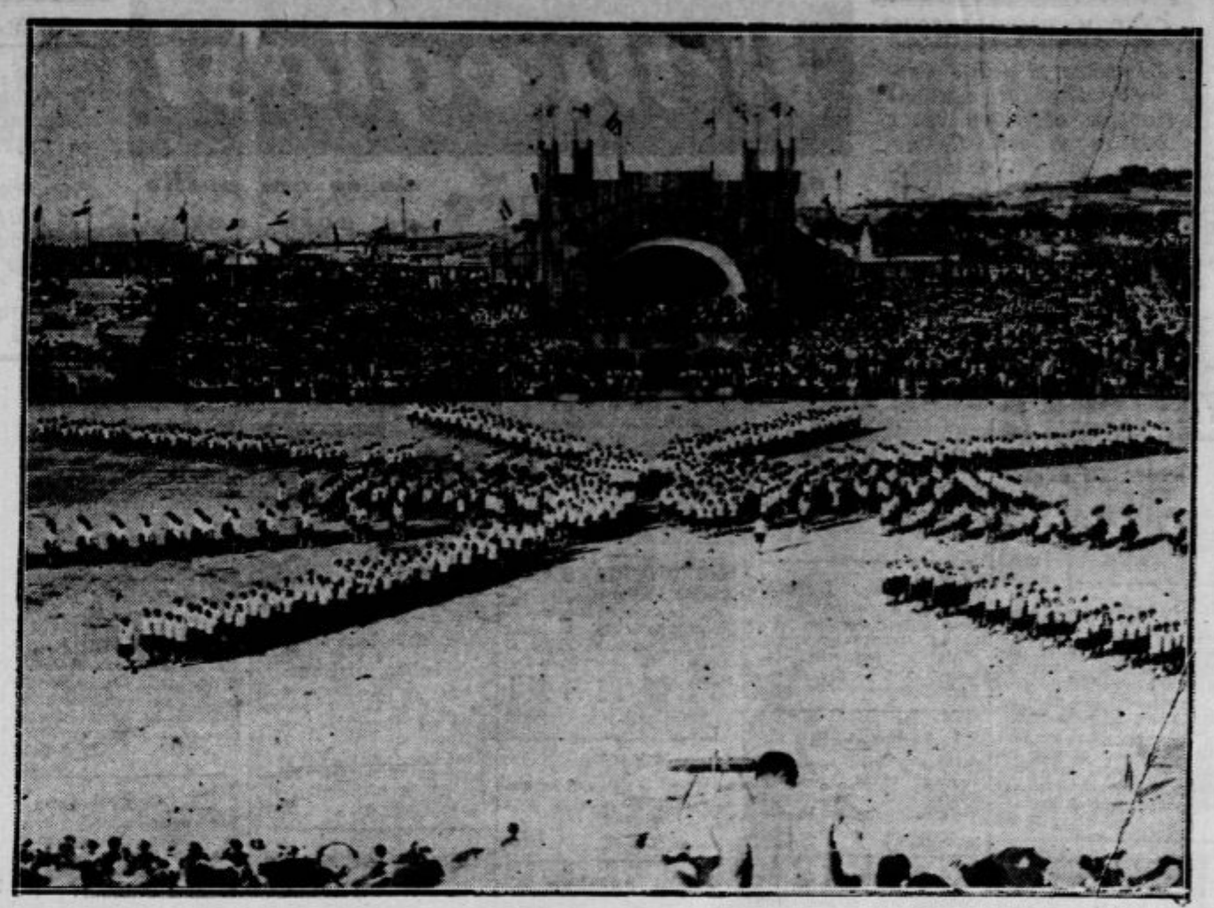

Nj. Vel. kralj in kraljica ter prestolonaslednik prisostvujejo nedeljski javni telovadbi na izletišču — Naše Sokolice tvorijo pri nastopu zvezdo

(Nadaljevanje s 4. strani.)

vzbujale osobito pozornost. Gorenjski župi je sledila ljubljanska z godbo Sokola I. in s 16 prapori. To je bila po praporih najmočnejša skupina v vsem sprevodu. Pozornost je vzbujala prav posebno še zaradi tega, ker so nosili na čelu ljubljanskih praporov stari savezni prapor. Ljubljanski je sledila mariborska župa s svojo godbo in 7 prapori. V nadaljnem sprevodu je bilo še 13 sokolskih godb in 64 sokolskih praporov raznih jugoslovenskih sokolskih župa in društev. Posebno burno so bili aklamirani Zagrebčani, s katerimi sta šli tudi slovenski sokolski društvi iz Krškega, Rajhenburga in Kostanjevice. Viharno je publika pozdravljala tudi sokolsko župo Reka-Sušak, ki je istotako imela svojo godbo.

Za vojaško godbo je sledila

dolga povorka članic

v istem vrstnem redu. Ko so slovenske članice prikorakale mimo kraljeve lože, so priredile Nj. Vel. kralju tako viharne ovacije, da je zastal ves sprevod in so imeli reditelji mnogo posla, da so jih spravili zopet v vrsto. Med slovenskimi članicami je bila tudi velika skupina narodnih noš, ki so vzbujale še posebno pozornost.

Za članicami so sledile pestre

čete seljaškega Sokola.

Vse čete so imele okusno izdelane priproste zastave, zastopani pa so bili zlasti kraji iz južnih delov naše države. Posebno slikovit je bil pogled na hercegovske čete v krasnih narodnih nošah. Seljaške sokolske čete so bile grupirane po banovinah ter so tvorile najbolj pestro skupino cele povorke.

Zaključek sprevoda

je tvoril kakih 200 mož broječ oddelek sokolske konjenice pod vodstvom standarde mariborskega Sokola.

Skupno je trajal sprevod nad dve uri in je bil dolg nad 8 km, tako da so bili prvi oddelki že na zletišču, ko zadnji oddelki niti še niso odšli z zbirališča. V sprevodu je korakalo okrog 25.000 Sokolov in Sokolic, od tega 7000 češkoslovaških, 13.000 jugoslovenskih in 5000 seljačkih. Čelo sprevoda je prispelo na zletišče kmalu po 10. konec pa šele po 12. Povorka je potekla v najlepšem redu brez incidentov, izvzemši onemoglosti nekaterih Čehinj, ki jim je zaradi silne, nevajene vročine postalo slabo.

Zaključna javna telovadba

Popoldne je vročina nekoliko popustila. Zato je bilo na telovadišču zopet vse razprodano in s še večjim zanimanjem kakor prejšnje dni je publika spremljala današnji program javnega nastopa. Ogromni stadion je bil zaseden do zadnjega kotička. Tudi današnjemu nastopu so prisostvovali Nj. Vel. kralj in kraljica ter starešina SKJ prestolonaslednik Peter. Posebno viharen aplavz so želi za svoj nastop češkoslovaški vojaki in jugoslovenski seljaški Sokol.

Prvi so nastopili češkoslovaški sokolski veterani, ki so izvajali lepe vaje s palicami. Takoj za njimi so nastopili viharno pozdravljeni naši

seljaški Sokoli,

med njimi že osiveli sokolski veterani iz Bosne in Hercegovine v svojih prekrasnih živopisanih nošah. Izvajali so posebej za nje sestavljene proste vaje, ki prikazujejo gibe iz kmečkega življenja, kakor košnjo, klepanje in brušenje kos, oranje itd. Vaje so spremljali s petjem narodnih pesmi, kar je dalo njihovemu nastopu še prav posebno obeležje. Želi so tudi tako viharen aplavz, kakor pri današnjem nastopu skoro nobena druga skupina.

Po kratkem odmoru je sledil nastop jugoslovenskih sokolskih starinov, ki so izvajali slične vaje s palicami, kakor njihovi češkoslovaški bratje. Impozanten je bil tudi nastop naših mornarjev, ki so izvajali več vežb na orodju in lepe proste vaje. Za mornarico je nastopilo

dva tisoč vojakov

z vajami s puškami. Njihov nastop je naredil na vse mogočen vtis. Ena najlepših točk današnjega dneva je bil

nastop češkoslovaških članov,

ki jih je nastopilo okoli tisoč. Češkoslovaški Sokoli so izvajali tako lepe vaje, kakršne se doslej še niso videle. Bile so izredno težke, kljub temu pa krasno izvedene. Nastopili so tako disciplinirano in v tako lepem redu, da zares lahko služijo za vzgled in da morejo biti po pravici ponosni. Želi so zato tudi nepopisno odobravanje.

Za Čehoslovaki je nastopila

skupina jugoslovenskih Sokolov iz Amerike

pod ameriško zastavo, ki se je poklonila našemu kralju. Šest njihovih telovadcev je izvajalo simbolične vaje. Američanom je množica viharno aplavdirala.

Na splošno zahtevo so morali nato ponoviti svoje vaje seljaški Sokoli, ki jih je množica ponovno aklamirala. Tedaj je bila tudi po megafonu sporočena vest, da je **francoski državni podtajnik za fizično in kulturno vzgojo g. Morineau poklonil Sokolu kraljevine Jugoslavije, češkoslovaškemu Sokolu, poljskemu Sokolu, ruskemu Sokolu in lužiško-srbskemu Sokolu zlate svetinje za zasluge na polju telesne vzgoje.**

Nato so nastopili

češkoslovaški vojaki

v treh skupinah. Prva skupina je izvajala lahkoatletske vaje, druga skupina je nastopila s puškami, tretja pa z različnimi vajami kakor z boksom, mečevanjem, tekom preko ovir, naskokom z bajoneti, borbami s puškami itd. Vse vaje češkoslovaških vojakov, ki so trajale nad tri četrt ure, so žele zasluženo odobravanje. Vojaki so nudili redek primer disciplinirano sti, izvežbanosti in vseh vrlin vojaka. Zadivili so ves štadijon in burnih vzklikov ni bilo ne konca ne kraja. Za njimi so nastopili z lahkoatletskimi vajami

zastopniki rumunske vojske,

ki so prav tako predvajali zares zelo zanimive vaje.

Kot zadnja točka današnjega slavnostnega programa na štadionu je bil nastop zemunske oficirske konjeniške šole. 12 oficirjev je pod vodstvom svojega poveljnika izvajalo razne spretnosti na konih, zlasti skoke, jahalne vaje ob sviranju godbe itd. Želi so splošno odobravanje.

Kralj in kraljica

sta ostala na štadionu do 8. zvečer, dokler je trajala prireditev. Ob njujinem odhodu je godba zasvirala zopet državno himno, ki jo je prisotna množica nad 60 tisoč gledalcev in Sokolov poslušala stoje. Ob odhodu so bile kraljevi rodbini prirejene ponovno viharne ovacije.

Nocoj

se je vršil na sokolskem štadionu monstre koncert, pri katerem je sodelovalo 400 godbenikov. Razen tega je bil prirejen vojni prizor, boj vojaštva ob luči bengaličnega ognja ter reflektorjev.

Jutri se začno sokolske armade zopet razhajati.

Slovansko štafetno prvenstvo

Beograd, 29. junija. AA. Pri včerajšnjih štafetnih tekih za slovansko prvenstvo so bili doseženi ti-le rezultati:

Štafeta članov 4×100: Prva češkoslovaška sokolska štafeta v 45 sek. 3 pet.; druga poljska sokolska štafeta 46 sek. 1 pet.; tretja jugoslovenska sokolska štafeta 46 sek. 4 pet.; četrta ruska sokolska štafeta 49 sek. — Štafeta članic 4×75: Prva češkoslovaška sokolska štafeta 42 sekund; druga jugoslovenska štafeta 43 sek. 1 pet.; tretja poljska štafeta 45 sekund.

Velike konjske dirke v Ljubljani

Zelo lepa udeležba tekmovalcev in občinstva — Največ nagrad so odnesli Štajerci

Po daljšem odmoru je Kolo jahačev in vozačev priredilo 28. in 29. junija na vojaškem vežbališču pri Ljubljani konjske dirke. Sodeč po posetu obeh dni, je bila prireditev od občinstva željno pričakovana, saj je prišlo na dirke par tisoč gledalcev poleg številnih zastonjkarjev, ki so imeli na razsežnem prostoru dovolj prilike, da so brezplačno opazovali tekmovanja. Brez dvoma pa bi prišlo še več gledalcev, če se ne bi vreme vse dopoldne kisalo in se je oba dni med prireditvijo vlila poštena ploha.

Organizacija tekem, ki so se vršile točno po programu in se zaključile brez vsake nezgode, je stalo Kolo jahačev velikih materijalnih žrtev in dela ter mu gre za vzorno sportno prireditev vsa pohvala. S takimi prireditvami se goji med ljudstvom smisel za ta lepi sport in za konjerejo, ki ji drugod posvečajo vse več pomena kot pri nas.

Kar se tiče potniških zvez z mestom, bi bilo pri prihodnji slični prireditvi želeti več smotrene organizacije naših avtobusnih podjetij, da bi se v kratkem času moglo prevoziti tudi večje število gledalcev po zmerni ceni.

Sicer je na dirkališču zgledalo skoro velikomestno. Precej avtomobilov in avtobusov je parkiralo za ograjo, vsa severna stran pa je bila zastavljena z občinstvom. Proti gozdičku zadaj je bilo postavljenih par bufejev, seveda ni manjkala armada sladoledarjev. Ne vemo, kako je »uradoval« totalizator, bržkone ni imel preveč posla, saj večina gledalcev konj ni poznala, pa je bilo tekmovanje tudi brez tega »mačka v žaklju« dovolj zanimivo in razburljivo. Za zabavo med odmori je skrbela živahna godba drav. divizije. Za vzoren red so skrbeli vojaki kolesarskega bataljona, ki so se pri današnjih kot vseh drugih prireditvah izkazali kot disciplinirani in korektni reditelji.

Na zunanji strani dirkališča pri cilju je bila mala tribuna za oficijelne zastopnike, nasproti pa stolp za vodstvo dirke, ki je bilo sestavljeno takole:

Častno predsedstvo: Div. general Sava Tripković.

Vodstvo dirke: General Popović, pl. Lippitt, Josip Rosenberg, Franc König, Josip Turk, Josip Lenarčič, peš. pukovnik Cvejić, art. pukovnik Jovanović, ravnatelj žrebčarne Riegler, Urbanc, konzul dr. Dular, dr. Brejc, Erik Krisper, ravnatelj Novak, dr. Luckmann.

Progovni sodniki: Franc König, Urbanc, dr. Lovrenčič.

Sodniki na cilju: Ravnatelj Julij Novak, Josip Turk in Ivan Richter.

Konjske dirke Kola jahačev in vozačev

Zgoraj: Pri dvovprežni amaterski vožnji vozita para Jelen - Fr. Filipič in Fr. Skuhala - M. Filipič kot prvi in drugi skozi cilj. Spodaj: Beograjčan g. M. Kostič s svojim konjem Recontra II., zmagovalcem večih tekmovanj.

Časovniki: Kapetan Vizjak, Josip Stupica.

Dirkališčni odsek: Podpukovnik Radivojević, Janušić, kapetan Ilič.

Komisija za pregled konjev: pl. Lippitt, Urbanc, Franc König, ravnatelj Novak, dr. Luckmann.

Kontrola in totalizator: Ante Tavčar.

Prostor konkurentov: Erik Krisper, dr. Hudovernik.

Nadštarter: Franc Urbanc.

Prvi dan

Rezultati tekmovanj prvega dne so sledeči:

I. Velika dirka mesta Ljubljane

na progi 1600 m za katero je darovala občin darilo 4000 Din.

Prvi Heat

I. Jon, Fr. Filipič 1680 m 1:32:3.
II. Polda, Mih. Filipič 1640, 1:37.
III. Salome, Fr. Filipič 1680, 1:39.
IV. Mirica, Miško Tavčar 1600, 1:44.

II. Spominska dirka Rossmanit.

Proga 2100 m.

I. Gretl Marija, Fr. Filipič 2140, 1:40:5,
II. Egga II. Fr. Skuhala 2160, 1:44,
III. Elsa Al. Jelen 2140, 1:46:5,
IV. Zagloba Karl Weitzl 2120, 1:49.

Dirka mesta Ljubljane 2. Heat.

I. Polda Mih. Filipič 1640, 1:35,
II. Jon Fr. Filipič 1680, 1:35:4,
III. Saladin Fr. Fischer 1680, 1:39:5,
IV. Mirica Miško Tavčar 1600 —,

Velika dirka Gorenjske.

Za 3letne in starejše konje brez papirjev, ki se sicer uporabljajo samo za cestno službo:

I. Ludvik Flerin, Domžale.
II. Fr. Kodela, Ljubljana.
III. I. Kalan, Ljubljana.
IV. I. Markič, Ljubljana.
V. Fr. Juvan, Gameljne.

Velika dirka mesta Ljubljane.

Tretji Heat:

I. Jon Fr. Filipič 1680, 1:34.
II. Polda Mih. Filipič 1640, 1:32:2.
III. Salome Fr. Filipič 1680 1:33.
IV. Mirica Miško Fischer 1600, 1:35.

Dirka mesta Maribor.

Dvovprežna amaterska vožnja na progi 2800 m.

I. Gretl Maria - La Fliche Fr. Filipič 2860, 1:56:5.
II. Salome - Elsa revn. Novak 3040, 1:49:5.
III. Mirica - Lovčen M. Tavčer 2800 2:14.

Drugi dan

Dirka za veliko nagrado Dravske banovine za 3 do 12letne jug. konje. Proga 2200 m.

I. Recontra II. M. Kostič (Beograd) 2260, 1:40:2.
II. Salome Fr. Filipič 2340, 1:36:5.
III. Egga II. Fr. Skuhala 22,40, 1:41.
IV. Mirica M. Tavčer 2240, 1:43.

Dirka častnega predsednika gen. Tripkovića.

I. Recontra II. M. Kostič 2240, 1:36:5.
II. Gretl Maria Fr. Filipič 2180, 1:41:5.
III. Egga II. Fr. Skuhala 2220, 1:42.
IV. Polda Mih. Filipič 2300, 1:39.

Dirka Ljutomer (Handikap)

za 3letne in starejše konje brez papirjev, ki se sicer vporabljajo le za cestno službo.

Najkrajša proga 2000 m.

I. Nelli J. Kodela 2500, 5:00.
II. Bubi F. Juvan 2000, 5:33.
III. Hektor J. Kalan 2150, 5:57.
IV. Olga Fr. Markič 2050, 6:00.

Pri dirki banovinskih žrebcev so zmagali:

I. Mac Filko 2120, 1:31.
II. Recontra II. 2080, 1:33.
III. Peter Mozart (orig. importirani amerikanec) 2000, 1:36.

Pri civilni galopni dirki so se placirali:

I. Ing. Rudež (Butler).
II. Pavlovčič (policijski konj).
III. ga. Linda Luckmann.

Dirka Rudolf Warren Lippitt.

Dvovprežna amaterska vožnja za 3letne in starejše jug. konje. Proga 2800 m.

I. Elsa - Salone, (Jelen, Fr. Filipič) 2920, 1:51.
II. Egga II. - Polda (Fr. Skuhala, M. Filipič) 2890, 2:04.
III. Gretl Maria - La Fliche (Fr. Filipič) 2830, drugi skozi cilj, zaradi galopa pa diskvalificiran.

Zadnja dirka (Handikap)

za 3 do 12letne jug. konje, ki so pred razglasitvijo prog v tem meetingu najmanj dvakrat startali. Najmanjša proga 2100 m.

I. Saladin Fr. Filipič 2240, 1:40:8.
II. Polda Mih. Filipič 2380, 1:36.
III. La Fliche Fr. Filipič 1:49.

Izven programa so

v galopni dirki

prvega dne tekmovali častniki, drugi dan pa podoficirji.

Častniki: I. p. por. Pajman, II kapet. Ilić, III. por. Horvat, IV. p. por. Gorup.

Nagrade 1000, 600, 400 Din Kola jahačev.

Podoficirji: I. nar. Stojanović (Vrabac), II. nar. Boljko (Ruža), III. nar. Globelnik (Labud), IV. nar. Pozder (Boronica).

Nagrade 500, 300, 200, 100 Din Kola jahačev.

Organizacijo vojaških tekmovanj sta lepo vodila kap. Ilić Dragomer in kapetan Stojanović Radomir.

Ali si že član Vodnikove družbe?

Gospoda
kot sostanovalca sprejmem s 1. julijem za dobo 2 mesecev. Naslov pove oglasni oddelek »Jutra«. 26384

Opremljeno sobo
veliko, z elektr. razsvetljavo in souporabo kopalnice oddam v bližini vojašnice kralja Aleksandra. Naslov v oglasnem oddelku Jutra. 26276

Lepo sobo
v centru mesta oddam gospodični. Naslov pove ogl. oddelek »Jutra«. 26395

Sobo
z dvema posteljama oddam Cesta v Rožno dolino 11. 26324

Opremljeno sobo
z električno razsvetljavo odda s 15. julijem 2 gospodoma Umbančič, Hrenova ulica 19. 26344

Opremljeno sobo
z električno razsvetljavo in hrano takoj oddam v Gosposki ulici št. 10/I. 26348

Sobo
s posebnim vhodom in elektriko takoj oddam. Naslov v oglasnem oddelku Jutra 26408

Separirano sobo
z električno razsvetljavo oddam solidnemu gospodu. Naslov v oglasnem oddelku »Jutra«. 26406

Opremljeno sobo
s posebnim vhodom oddam v centru mesta solidnemu gospodu. Naslov v oglas. oddelku »Jutra«. 26404

Opremljeno sobo
s posebnim vhodom takoj oddam. Naslov pove oglas. oddelek »Jutra«. 26403

Sobico
oddam solidni gospodični. Naslov pove oglas. oddelek »Jutra«. 26370

Opremljeno sobo
s posebnim vhodom in električno razsvetljavo, primerna tudi za pisarno, takoj oddam. Poizve se na Starem trgu št. 19/II. 26390

Sobo
s posebnim vhodom, v sredini mesta takoj oddam. Naslov v oglasnem oddelku »Jutra«. 26389

Opremljeno sobo
s posebnim vhodom, v bližini Tabora oddam takoj ali s 1. julijem. Naslov v oglasnem oddelku »Jutra« 26391

Sobo
v sredini mesta oddam. — Naslov v oglasnem oddelku »Jutra«. 26394

Sobo
z 2 posteljama in posebnim vhodom oddam. Naslov v oglasnem oddelku »Jutra«. 26401

Sobo
s posebnim vhodom, elektriko, event. s hrano oddam s 1. julijem 2 gospodoma, ozirom gospoličnama. Naslov: Tabor 5/II levo 24916

Sostanovalca
sprejmem takoj Cesta v Rožno dolino 5, pritličje. 26373

Kabinet
s posebnim vhodom oddam s 1. julijem. Naslov pove oglasni oddelek »Jutra«. 26368

Solnčno sobo
separirano, z elektr. razsvetljavo takoj oddam. — Naslov v oglasnem oddelku »Jutra«. 26400

Čisto sobo
lepo, v sredini mesta oddam gospodični ali gospodu. Naslov pove oglasni oddelek »Jutra«. 26388

Solnčno sobo
lepo opremljeno in s posebnim vhodom, sredi mesta oddam stalnemu gospodu. Naslov pove oglas. oddelek »Jutra«. 26377

Gospoda
sprejmem na stanovanje. — Naslov v oglasnem oddelku »Jutra«. 26376

Dopisi

Radovljičanka
Dogovor drži! Ob neugodnem vremenu pa 20.45 — Zmajski most! — Zdravo! 26352

»24«
Nikdar si ne bom odpustila — — ne pozabila zasmeha na vse preteklo! 26380

Sunce
Dogovorjeno ne morem priti, ker sem pod nadzorstvom. 26329

Idealna gospodična
Samostojna, premožna, želi poznanstva z dobro situiranim gospodom ali državnim uradnikom plemenite duše srednjih let. — Dopise na ogl. odd. »Jutra« pod »Idealno življenje«. 26360

Mirko Prosen
naj se javi, ker veš, kdo Te najbolj išče pomagam Ti ali pridem za Teboj. 26366

Simpatična mladenka
želi dopisovati z mladim inteligentom, najraje akademikom. Cenj. dopise s sliko na podružnico »Jutra« v Celju pod šifro »Blondinka 18«. 26434

Iščem
trajno, diskretno, nesebično znanje z inteligentno, v zakonu nesrečno damo srednjih let. Molčečnost častna zadeva. Neanonimne dopise na ogl. odd. »Jutra« pod »Iskreno zaupanje 100« 24378

Ženitve

Upokojenka
starejša, samostojna, z lastnim stanovanjem, išče znanstva v svrho poroke z aktivnim, oziroma upokojenim državnim uradnikom. Prednost imajo železniški uradniki. Starost 50 do 70 let. Ločenci izključeni. Resne pismene ponudbe s polnim naslovom na podr. »Jutra« v Mariboru pod »Osamljena« 26489

Glasbila

Kovčeg-gramofon
s ploščami poceni proda Dremelj. Karlovška cesta št. 30/II. 26379

Salonski pianino
dobro ohranjen, od črnega lesa, 6 oktav, naprodaj. Naslov pove oglas. oddelek »Jutra«. 26364

Pianino
prodam. Naslov v ogl. oddelku »Jutra«. 26436

Klavir
po izredno nizki ceni naprodaj v Gosposki ulici št. 4/I. levo. 26440

Stare gosli
po nizki ceniumihumihumi dobro izterane, po nizki ceni prodam. Naslov v ogl. odd. »Jutra«. 26476

Živali

Opico
mlado in zdravo prodam. Naslov pove oglasni oddelek »Jutra« 26392

Mlad doberman
čistokrven, z rodovnikom naprodaj v Rutarjevi ulici št. 1. 26350

Lovski psi
stari 7 tednov, nemški, kratkodlaki pinčarji naprodaj. Poizve se Kolodvorska 23. Rebernik. 26478

Kam pa kam!

Gostilna
Tomšič na Sv. Jakoba trgu
toči štajersko vino čez ulico po Din 14 liter. 26383

Pisalni stroji

20 pisalnih strojev
sistema »Underwood«, »Remington«, »Smith & Bros«, »Ideal« itd. poceni proda tvrdka Ant. Rud. Legat & Co., Maribor, Slovenska ulica 7 — telefon 21-61. 26311

Stroji

Cilinderski stroj
nov »Adler« in vse čevljarsko orodje po nizki ceni ugodno proda Kralj Franc. Jesenice-Fara 213 26079

Motorno žago
z veliko kapaciteto, za drva.

mlin
za debelo mleko, na motorni in ročni pogon, novo. plateau-voz nov, proda A. Kreenik, Maribor, Frankopanska 42. 26067

Obrt

Izdelovanje kopalnih oblek
po naročilu. Postrežba točna in takojšnja, cene zmerne »Pri solncu«, Pogačarjev trg. 26231

Fotoamaterjem
razvija in kopira najbolje atelje Josip Pogačnik. Mestni trg 17. 25474

Pokrajinske razglednice
po Vaši sliki ali negativu. v prietni fotografiji izgotovi do 20.000 dnevno tvornica kart Lojze Šmuc, Ljubljana VII. Aleševčeva št. 26 Zahtevajte ponudbe in ceniki 242

Izgubljen

Pletena ruta
sivo-zelena je bila izgubljena v nedeljo ob ½8. uri zjutraj na kolodvoru. Najditelja prosim, da jo proti nagradi odda v ogl. oddelku »Jutra«. 26424

Razno

Občni zbor
Dijaškega doma v Kočevju se bo vršil dne 12. julija t. l. ob 17. uri v društvenih prostorih. Dnevni red: Gospodarsko in pedagoško poročilo ter slučajnosti. — Odbor. 26382

Kdo posodi
bolniški stol od 15. julija do 1 septembra, naj javi svoj naslov ogl. odd. »Jutra« pod »Bolniški stol«. 26435

Prodam prvovrstno restavracijo v Zagrebu,
ležečo v strogo mestnem centru z zelo elegantnimi in velikimi restavracijskimi prostori, popolno kompletno urejeno, z najjačjim obratom, opremljeno z vsem potrebnim komfortom. Poleg restavracije ogromen eleganten in zelo udoben vrt s senčnatim drevjem, s 1200 mizami ter elegantno plesno manežo. Posel vsak dan. Poleti in pozimi zelo dobro obiskana in je krasna pridobitna priložnost. Letni promet okrog 600 hl vina in 1000 hl piva. Večletna najemninska pogodba, proti izvanredni nizki najemnini, hipotekarno osigurana. Na prodaj zaradi smrtnega slučaja v rodbini. Resni kupci dobe informacije iz usluge v Savezu gostioničarskih zadruga v Zagrebu, Ilica 146/I, levo. 0193

Zastopniki - trgovci - zasebniki!
Zahtevajte ponudbe tehn. novosti slik-chem proizv. kot **Hausbräu** in **Jolly**, izvrstno sredstvo **proti potenju** in drugo. Ugodno tudi za trgovce, brivce i. dr. kot stalne zastopnike v manjših krajih. 9043
Jugoavtomat, Maribor, Aleksandrova 11.

MADE IN ENGLAND
DUNLOP
guma sigurnosti trpežnosti in največje kilometraže

Gen. zastopstvo za Jugoslavijo:
Zlatko Kardoš
Zagreb — Jurišićeva 3.

Penzijonat Matilda Korman na Čimžatu, Fala pri Mariboru.
Krasna solnčna lega, poleg divnih gozdov, višina 650 m, 20 minut od postaje. Pension dnevno Din 60, z uporabo lastnega kopališča.
Prvovrstna oskrba. 9002

POZIV!
V vsakem mestu se ustanavlja podružnica. V to svrho iščemo zanesljivo osebo (poklic postranska reč) kot
poslovodjo (injo)
Mesečni dohodek 150 do 200 dolarjev. Dopisovanje nemški ali francoski. Ponudbe pod značko »Novelty 133 — A« odpravlja oglasni zavod Interreklam d. d., Zagreb, Marovska ulica 28. 9030

✝
Preminula je po dolgem, mučnem trpljenju naša predobra, ljubljena mama, gospa
Ema Bežek roj. Hoffmann
vdova po notarju
Položili smo jo v ponedeljek, dne 30. t. m. v Vitkovicah na Moravskem k večnemu počitku.
Rodbine:
Perless, Hoffmann, Heinrich.

Pristopajte k Vodnikovi družbi

SPORT

Zadnji sportni dogodki

Stojimo tik pred pričetkom državnega nogometnega prvenstva, pri katerem sodeluje tudi naš letošnji prvak SK Ilirija. Ilirijani bodo morali nastopiti v dveh eliminatornih tekmah z zagrebško Concordijo. Znana je rutina zagrebških nogometnih moštev, zaradi česar vodstvo Ilirije ni štedilo ne s trudom ne z materialnimi žrtvami, da dobro pripravi svoje igrače na težko preizkušnjo. Ilirija je v to svrho povabila na dve tekmi dunajske profesionalce Slovana. Žalibog naša sportna publika ni znala ceniti požrtvovalnosti Ilirije, da dvigne slovenski nogometni sport na primerno višino. Vse premalo gledalcev je bilo, da bi mogla Ilirija vsaj deloma kriti stroške. Tekmi sta končali z enim porazom Ilirije 1:5 (0:1) in enim neodločenim rezultatom 2:2. Pri drugi tekmi je Ilirija v prvem polčasu vodila z 2:0. Prva tekma je bila zaradi docela razmočenega terena docela iregularna. Šele v drugi polovici je postala nekoliko zanimivejša. Pri drugi tekmi se je Ilirija na normalnem terenu izkazala v mnogo lepši luči ter dosegla neodločen rezultat, kar pomeni prav časten uspeh. Ako bodo prilike normalne, ne bomo torej prihodnjo nedeljo prisostvovali prvi eliminatorni tekmi s preveliko skrbjo, Ilirijanskemu moštvu, ki bo reprezentiralo slovenski nogomet, želimo že sedaj ugoden uspeh.

V Celju sta se vršili dve medmestni tekmi. Prva celiska reprezentanca je bila od mariborske poražena z 1:2 (1:1), druga pa je porazila trboveljsko s 6:1.

Madžarski nogometaši prihajajo redno bolj v goste na Hrvaško. Sloviti Borcskay je v Zagrebu odigral dve tekmi. Gradjanskega je porazil s 3:2, tekma s Haškom pa je z 0:0 odstala neodločena.

V Zagrebu se vršijo že nekaj dni teniška tekmovanja za teniško prvenstvo države. Tekmovanja so nacionalna. Dosedaj so znane tri odločitve. Dvojica ga. Uzelac-gdč. Blis je premagala dvojico ga. Blis-gdč. Maksimović s 6 : 1, 6 : 1 ter si osvojila državno prvenstvo dam v dvoje. Junior Toma Kukuljević je premagal Gj. Ninčića ter postal juniorski prvak. Državno prvenstvo gospodov si je tudi letos priboril znameniti Schaeffer (Hašk), ki je v finalu premagal člana ZKD Kukuljevića. V svojem setu je Schaeffer pričel voditi, in sicer v prvem 4 : 1, v drugem 3 : 0 in v tretjem zopet 4 : 1. Toda Kukuljević je vedno izravnal. Igra je bila po prvih devet gemih zaradi dežja prekinjena ter se je po nekaj minutah nadaljevala ter prinesla zmago Schaefferju. Državno prvenstvo dam si je priborila članica ZKD gdč. Gostiša, ki je premagala go. Uzelac iz Novega Sada s 7 : 5, 10 : 8. Turnir se je nadaljeval in končal v ponedeljek popoldne.

Slovenski tenis klub Ptuj je igral v nedeljo s Čakovečkim SK prijateljski tenis turnir z rezultatom 3 : 4 za Čakovec. Rezultati so bili: Gospodje single: Sakotnik (P) : Punčec (Č) 0 : 6, 3 : 6, Honvery (P) : Legenstein (Č) 2 : 6, 3 : 6, Klem (P) : Sočič (Č) 6 : 0, 6 : 3, Jurko (P) : Beyer (Č) 6 : 2, 6 : 2. Gospodje v dvoje: Sakotnik-Honvery : Punčec-Legenstein 3 : 6, 6 : 4, 3 : 6. Isti drugi doube (best of five za odločitev) 2 : 6, 2 : 6, 1 : 6. Klein-Jurko : Sočič-Beyer 6 : 0, 4 : 6, 6 : 2.

Table-tenis prvenstvo SK Ilirije. V sredo 2. t. m. ob 20. bo v beli dvorani hotela Union ping-pong prvenstvo kluba. širši turnir, katerega se je udeležilo 15 igračev, se je končal v kopališču in so se plasirali v ožji turnir naslednji gg.: Dečman, Geržinič Grünfeld, Denes, Gosak in Lokovšek. Teh šest se torej bori za naslov klubskega prvaka. Da bo turnir res zanimiv, kaže dejstvo, da je forma igračev povprečno enaka in je izid docela nejasen. Razen tega bo igral še Geržinič Alojz po sistemu za placement. V damskem turnirju bomo zopet videli gospodični Dečman Pavlo in Tratnik Jelko, katerih znanje doseza znanje moških. Nadalje igrajo še Dečman Marja, Tratnik Marja, Korene in Geržinič Neda. Tudi te obetajo presenetiti. Poleg tega bodo še igre v doublu in mix-doublu, tako da bo program izredno zanimiv. Kljub velikim stroškom bo vstopnina minimalna. Zato vabimo vse prijatelje ping-ponga, da pridejo in vidijo res pravi smoter te igre.

Pomočnika
takoj sprejmem v trgovino s špecerijskim in kolonijalnim blagom ter deželnimi pridelki na debelo.
Prednost ima mlajša moč s finim nastopom, pošten, trezen, dober prodajalec, ki ima veselje do potovanja z avtom.
Ponudbe je poslati na oglasni oddelek »Jutra« pod »Potnik 4«. 9037

KSILOLITNI TLAK
za kuhinje, kopalnice, veže, trgovske lokale, hotele, urade industrijo itd.
ni mrzel, se z lahkoto čisti, je trajen in ne drag.
Polaga:
MATERIAL
trg. d. z o. z.
Ljubljana, Dunajska c. 36.
Telef. 27-16. Brz.: Material.
157

Veslaške tekme na Bledu

V Sloveniji je veslaški sport zelo malo znan, zato moramo pozdraviti dejstvo, da se tekme za državno prvenstvo vrše baš v naši sredi.

V Jugoslaviji je več veslaških klubov, toda prvenstvo imajo dalmatinski klubi: Krka (Šibenik) in Gusar (Split). Drugi klubi so daleč zaostali in dolga leta ne sodelujejo pri tekmah za državno prvenstvo, n. pr. Ljubljanski sportski klub, ki je edini reprezentant veslaškega sporta v Sloveniji. V tem letu vidimo preobrat na boljše in upamo, da bomo videli na Bledu tudi močna moštva HVK iz Zagreba in Sportskega kluba Beograd, ki bodo ogrožala prvenstvo dalmatinskih klubov. Težko je predvideti rezultat te borbe glede zmagovalca, no jasno je, da bo pomenila vsaka zmaga izboljšanje dosedanjih rekordov in veslaškega sporta sploh

Če pogledamo poedina moštva, vidimo, da Krka pošilja svoje stare in rutinirane veslače, ki so že več let državni prvaki. Gusar pošilja mlajše veslače, moštva iz Zagreba in Beograda sestavljajo bivši člani Krke in Gusarja.

Lanjskoletne tekme v Beogradu so pokazale borbo modificiranega angleškega stila, ki ga je zastopal Gusar in italijanskega, ki ga je zastopala Krka. Rezultati so bili boljši za italijanski stil, zato je Gusar prevzel trenerja Krke in z njim tudi italijanski stil. Tako je sigurno, da bodo favoriti imeli skoro enak stil, odločila bo samo moč in rutiniranost; v tem pa je Krka na boljšem. Gusar ima plus v tem, da ima za vse ladje svežih ljudi, dočim Krka nastopa z istimi veslači večkrat. Sile dveh starih rivalov so precej enake in moremo pričakovati delitev zmag med favoriti

Gusar brani prvenstvo v osmercu, Krka v četvorcih z in brez krmarja; možnost je dana, da se bosta vlogi menjali. V drugih čolnih nastopajo HVK in Beograd, kot sigurni favoriti nasproti Gusarju, dočim Krka v teh točkah ne bo nastopila. Najvažnejša je borba za državno prvenstvo v osmercu, ker je sigurno, da bo Krka vložila vse sile, da dobi ponosno trofejo Nj. Vel. kraljice Marije, ki jo je že večkrat imela.

Tekme za državno prvenstvo se vršijo 19. julija, 20. julija se pa vršijo mednarodne tekme z Nemci, Italijani in Madžari. Internacijonalne tekme na domačih vodah pomenijo težko preizkušnjo za naš mladi veslaški sport. Upati je, da bodo vendarle vsi pokazali vsaj tisto znanje in moč, ki so jo pokazali v Budimpešti (Krka) in v Varšavi (Gusar). **Branko Alujević.**

Sportni drobiž

V zvezi z wimbledonskim turnirjem je zopet postalo pereče »važno« vprašanje, ali sme igralka tenisa brez nogavic na prostor. Zgodovina dresa za dame, ki igrajo tenis, je zelo brižna. Morda še ni poteklo 20 let, ko so dame nastopale z raketi v dolgih haljah, zavite od nog do glave. S splošno »razorožitvijo« in racionalizacijo damske mode po vojni, so se seveda menjali tudi kostumi za igralke tenisa. Med prvimi, ki so uvedle novotarije v zunanji opremi, je omeniti božansko Suzano, ki se je preko čela privezala ljubek bel trak. Za njo je Helena Wills prišla na prostor s ščitnikom proti solncu. Helena pa bi sedaj rada nastopila še brez nogavic, kar povzroča prirediteljem wimbledonskega turnirja hude skrbi. Mlada gospa je letos še posebno trmasta in o nogavicah pri teniški obleki sploh noče ničesar slišati. Če bo izvojevala zmago, še ni gotovo; vsekakor ne bo prva, ker je izorala ledino že mala igralka iz južne Afrike Tapscott, ki je pred leti presenetila publiko s samo kožo preko močnih mišič. Takrat so morali prireditelji sklicati nujno sejo in prepovedati nastop brez nogavic; zdi se, da ga bodo letos morali zopet ponoviti. Bodisi tako ali tako, gotovo je, da nogavice na teniških prostorih ne bodo slavile zmage. Prej ali slej bdo naše dame lahko tudi v Wimbledonu igrale tenis brez nogavic. Nato bo šla »razorožitev« svojo pot, dokler ne bo končno prodrlo naziranje španske Lily d' Alvarez, da je edina primerna obleka za igranje tenisa kopalna. Boji za to pridobitev bodo še hudi, toda končno bodo vendar prodrli oni, ki so za splošno »razorožitev«. Na te mpolju bo vsekakor izvedena bolj dosledno kot povsod drugje, kjer ji posvečajo že dolgotrajno pozornost!

Iz SK Ilirije. (Table-tenis). Včeraj je pomotoma izostalo v »Ponedeljku«, da je pri prvenstvu zasedel 5. mesto poleg Grünfelda F. tudi Lokovšek Iv. s 7. točkami. — Sabljaška sekcija bo imela ob zaključku sezone v sredo 2. t. m. od 20.30 naprej tovariški sestanek na vrtu restavracije Zvezda. Odbor in članstvo ostalih sekcij dobrodošli. — Danes ob 20. bo plenarna odborova seja v kavarni Emona z običajnim dnevnim redom. — Nogometna sekcija ima trening za skupino I. v sredo in petek, za skupino II. danes in v četrtek — vedno od 18. dalje. Bodite točni, udeležba obvezna.

TKD Atena. Hazenska sekcija ima danes ob 18. obvezen trening za vse igralke.

Motokolesarski klub Ilirija se je udeležil ob binkoštnih praznikih velike avtomobilske in motociklistične Zvezdne vožnje Avstr. Touring Cluba v Celovec ter je prejel tretjo častno nagrado A. T. C. Z ozirom na mnogobrojno konkurenco je k temu uspehu čestitati.

ŽSK Hermes. V torek 1. julija ob 20.30 izredna seja upravnega odbora pri g. Štepicu. Zaradi važnosti prosi mpolnoštevilne udeležbe. — Sestanek igralcev prvega moštva danes ob 20.30 pri g. Štepicu. Vsi in točno!

Radio

IZVLEČEK IZ PROGRAMOV

Torek, 1. julija

LJUBLJANA 12.30: Reproducirana glasba. — 13: Napoved časa, borza, reproducirana glasba.. — 13.30: Poročila iz dnevnikov. — 18.30: Koncert radio-orkestra. — 19.30: M. Kovačič: Sokolske čete. — 20: Koncert iz Zagreba. — 22: Napoved časa in poročila. — 22.15: Prenos z Bleda.

Sreda, 2. julija

LJUBLJANA 12.30: Reproducirana glasba. — 13: Napoved časa, borza, reproducirana glasba. — 13.30: Poročila iz dnevnikov. — 18.30: Koncert radio-orkestra. — 19.30: Slike iz svetovne literature. — 20: Prenos iz Prage. — 22: Napoved časa in poročila.

BEOGRAD 19.30: Narodne melodije. — 20.30: Pevski koncert. — 21.30: Poročila. — 21.45: Komedija. — 22: Koncert radio-kvarteta. — **ZAGREB 12.30:** Opoldanski koncert. — 20.35: Koncert tamburaškega zbora. — 22: Reproducirana glasba. — **PRAGA 17:** Koncert iz Brna. — 19.35: Violinski in klavirski koncert. — 20: Dramski večer. — **BRNO 17:** Koncert operetne glasbe. — 19.30: Ves program iz Prage. — **VARŠAVA 18:** Koncert orkestra. — 20.15: Klavirski koncert. — 21.30: Arije in pesmi. — **DUNAJ 12:** Opoldanski koncert. — 15.30: Koncert orkestra. — 20: Velike Bachove skladbe za orgle. — 20.45: Kratke dogodivščine. — Lahka godba orkestra. — **BERLIN 19.15:** Arije in pesmi. — 19.40: Poletni večer. — 20.30 Šaloigra. — 22: Nova muzika. — Godba za ples. — **FRANKFURT 19.30:** V potapljaškem zvonu na dnu Rena. — 20: Laiška glasba. — 20.45: Sluhoigra. — **LANGENBERG 17.30:** Večerni koncert. — 20: Operna glasba. — 21: Veseloigra. — Lahka godba. — **STUTTGART 19.30:** Ves program iz Frankfurta. — **BUDIMPEŠTA 9.15:** Dopoldanski koncert. — 17: Vojaška glasba. — 18.30: Ciganska godba. — 20: Madžarske poezije in glasba. — **RIM 17.30:** Operna glasba. — 21.02: Simfoničen koncert.

Dopisi

RADEČE PRI ZIDANEM MOSTU. Naše mesto zaznamuje letos lepo novo pridobitev. Marljivo gasilno društvo je že pred leti začelo akcijo za nabavo nujno potrebne motorne brizgalne in nabralo doslej že toliko denarja, da jo je letos moglo kupiti in tudi že precejšen del kupnine plačati. Nova motorna brizgalna funkcijonira brezhibno, kakor so pokazali dosedanji poskusi. V nedeljo dne 6. julija ob 14. bo blagoslovitev na mestnem trgu v Radečah, nato pa bodo meščani z okolicani in gosti proslavili dogodek še z veliko veselico v mestnem parku, za katero se obeta zelo pester in zabaven spored. Vsi prijatelji gasilstva in neprisiljene domače zabave so najvljudneje vabljeni. Nad vse marljivim radeškim gasilcem iskreno čestitamo k veliki pridobitvi.

Iz Slov. Bistrice

sb— **Avtomobilska nezgoda.** 25. p. m. okrog 13. je zavozil mariborski sodavičar g. Kampl s svojim avtomobilom na docela ravni in široki gornjebistriški cesti v telefonski drog ter ga podrl. Pri tem so se potrgale telefonske žice, raz avtomobil pa so popadale prazne in polne steklenice pokalic in utegne imeti lastnik občutno škodo. Sreča v nesreči je, da drog ni dovolj trdno stal, ker bi se sicer vozilo sigurno popolnoma razbilo.

sb— **Neosnovane govorice.** Nedavno so se razpasle docela neresnične vesti o škrlatici med mladino na pohorski počitniški koloniji pri Sv. Martinu. Ugotoviti je treba, da so vsi otroci na razširjeni in vzgledno urejeni dečji koloniji zdravi in čili. Brezsmiselno govoričenje pa naj bi v bodoče izostalo.

sb— **Cvetlični dan** 19. p. m. se je po zaslugi funkcijonarjev Olepševalnega društva in nekaterih požrtvovalnih dam dobro obnesel. Dobiček presega 1500 Din.

ZAHVALA
Usem, ki so se spomnili naše matere, gospe
Ane pl. Tornago
ob priliki njene smrti, ki so izrazili svoje sočustvo in jo spremili k večnemu počitku, se najprisrčneje zahvaljujemo.
Ljubljana, dne 1. julija 1930.
Rodbina Tornago

V. Williams:

KRVAVA MAŠA

Epopeja velike francoske revolucije.

XI. poglavje.

Couthon.

Ulica Sv. Konoré je bila v starem Parizu glavna prometna žila s trgovinami, pisarnami in meščanskimi stanovanji. Toda revolucija je vse spremenila. Robespierreova strahovlada je uničila trgovino in premožni meščani so trumoma bežali iz Pariza. Konvent, ki je zdaj domala že dve leti noč in dan bil nenehoma zbran, je pritegnil vse politike v ulico St. Honoré in v ulice v Tuilerijskem okrožju. Tu so nešteta politična udruženji imela svoja taborišča in sestanke, domala vsa stanovanja so zasedli zastopniki naroda.

Hektor Fotheringay je izvrstno prespal noč. Prijetni občutek, da je sveže obrit in oblečen v čisto perilo, ga je nekako znova opogumil. Tako se je poln pričakovanja podal na pot k hiši državljana Couthona.

Nepoznanje francoske politike je bilo njegovo najmočnejše in najzanesljivejše varstvo. Ime Couthon je prejšnji večer vobče čul šele prvič. Bilo mu je danes zjutraj, ko je svojo gospodinjo vprašal glede stanovanja državljaa Couthona, vsekakor očitno, da ga je motrila z zelo začudenimi pogledi. Temu pa ni pripisoval nikake posebne važnosti, ker je že vedel, da ljudje bodi iz strahu ali zaradi nepoznanja razmer ne marajo govoriti o politiki, marveč se tisočkrat raje pomenjkujejo o živilih in o vedno težji preskrbi z njimi.

Hektor je zdaj stal pred velikimi hišnimi vratmi, kjer je policist čuval nekak bolniški voziček. Ko je Hektor vprašal policista, če stanuje državljan Couthon v tej hiši, mu je stasiti molče potrdil. Pri vhodu so se ljudje neprestano menjavali, prihajali so in odhajali. Poslanci s šerpami preko prsi so se tu mešali s častniki in gardisti.

Ko je Hektor ravno skušal navezati pogovor s policistom, sta prispela pred hišo dva kurirja na konjih, prijezdila sta vsak s svoje strani, skočila s sedla in izginila v hišo.

»Državljan Couthon stanuje v prvem nadstropju. Toda če se preje ne prijavite, se zaman podate gori. V ostalem se bo zdajle kmalu odpeljal v konvent.

Hektor, ki je imel s seboj Fouquierovo pismo, je policistu samo prikimal in nato stopil v vežo. Kaj je bilo tu ljudi! Nekateri so sedeli na dolgi klopi, drugi pa so postajali tu in tam in večja skupina se je sukala okrog zajetne sobarice in jo vse križem nagovarjala. Sobarica se pred vsiljivci ni mogla več braniti in je dvignila obe roki.

»Državljan dela in ga ne sme nihče motiti,« je razlagala slovesno. »V par minutah se bo podal v konvent. Tam boste lahko govorili z njim, ali pa morda tudi v varnostnem odseku. Državljani, — državljani! Škoda je časa, če nameravate še dalje čakati!«

S temi besedami se je hotela znebiti vsiljivcev. Hektor pa je stopil za njo in ji pokazal pismo.

»Od državljana tožilca!«

Poteze na dekletovem obrazu so izrazile vidno neprijetno začudenje.

»Od državljana Fouquiera?« je vprašala neodločno.

»Da, zelo nujno.«

Preudarno je dekle obrisalo roke ob predpasnik.

»Potrpite trenutek,« je nato dejala tiho in odvzela Hektorju pismo, »takoj vas prijavim državljanu Couthonu.«

Nekateri, ki so stali v bližini in prisluškovali temu kratkemu razgovoru, so se začeli krcati z lakti ter so mladega moža radovedno motrili.

Pojav tega neznanca je pri nekaterih povzročil skoro dovtipnost, pri drugih pa zgražanje. Ko je Hektor opazil zaničljive poglede in hinavsko se smejoče obraze, je čutil, kako je v njem pričelo vreti. Toda zopet se je obvladal. Poln ogorčenja je pač menil sam zase, da si Hektor Fotheringay ne more več dovoliti občutkov užaloščenosti...

Opazil je, da so vsi tu zbrani bili oblečeni silno zanikrno in da je on v svoji snažni opravi bil med njimi naravnost gospod. Ljudje so skoro tekmovali, kako bi čim bolj teatralično razkazovali revščino.

Prav kmalu nato se je sobarica zopet vrnila in pomignila Hektorju. Povedla ga je najprej v malo sobo, ki jo je pokrita miza razodevala kot jedilnico, od tam dalje pa ga je vedla v prostrano dvorano, ki je bila čisto novo opremljena . Belo in pozlačeno pohištvo z zelenkasto oblogo je bilo prav okusno. Dragocena preproga je pokrivala tla, krasna ura je tiktakala v kaminu iz belega mramorja. Res, svetlobna, prijazna soba. Zlati solnčni žarki so se lili vanjo skozi odprta okna.

Prvi hip je Hektor menil, da je sam v dvorani. Nenadoma pa je začul rezek glas prihajajoč izza velikanskega naslanjača, ki je z nasloniščem obrnjen proti vratom stal blizu okna.

»Kaj pa je, kaj pa je? Zakaj ne pridete bliže?«

Hektor je vstopil proti naslanjaču, da je lahko uzrl moža, ki je sedel v njem. Starost mu je bilo težko določiti, oblečen pa je bil v bel spalni plašč. Preko kolen mu je bila pogrnjena odeja. Močno vzbočene obrvi so se domala stikale nad ostrim orlovskim nosom. Usta so bila mala, brada precej koničasta. Splošno so poteze tega moža bile dokaj prikupne, razodevale pa so trpljenje bolnika. Tudi koža je bila nagubana in žolta.

Da uničite

molje, muhe, stenice, komarje, in ostali mrčes ter njihova jajca uporabljajte

Fly Tox

(Flaj — Tox)

Siguren učinek! Prijeten duh! Ne maže obleke in ne perila!

Dobi se povsod.

Zahtevajte izvirni višnjevi zavoj s francoskim napisom

Zastopstvo za Slovenijo

Dr. A. KANSKY
kemična tovarna
Ljubljana
Krekov trg 7

„ALPEKO“ trg.-ind. družba z o. z. Ljubljana 126

nudi po dnevnih cenah

Ia portland cement

svetovnoznanih znamk »Salona« (Tour), »Colossus«, taljeni cement

„SALONIT“

azbestni škrilj, valovite plošče, cevi raznih dimenzij.

Proizvod: „Split“ A. D. za Cement Portland

IZJAVA.

Podpisani Pavlič Andrej, posestnik, Rečenjak št. 22, pri Sv. Lovrencu na Pohorju, izjavljam, da so moje obdolžitve, ki sem jih izrekel o Hajnšku Ignacu, mizarju v Sv. Lovrencu, popolnoma neresnične in brez vsake podlage. Obžalujem obdolžitve in prosim Hajnška Ignaca odpuščanja ter se mu zahvaljujem, da je odstopil od obtožbe proti meni. 9044

V Mariboru, dne 30. junija 1930.

PAVLIČ ANDREJ.

Ljudska samopomoč v Mariboru

nam je po pokojnem davčnem upravitelju gospodu SIMONU WUTT točno izplačala članstvu odgovarjajočo podporo.

Zato priporočamo vsakomur to važno človekoljubno institucijo.

Ljubljana, dne 30. junija 1930. 9036

RODBINA ČEPINOVA.

Nova knjiga tedenske revije

„ŽIVLJENJE IN SVET“

katere prva številka izide že v petek 4. julija, bo presenetila svoje naročnike s celo vrsto zanimivosti iz sodobnega življenja v vseh panogah, ki interesirajo modernega človeka.

Že v prvi številki bo pričela priobčevati serijo člankov znamenitega francoskega pisatelja

Josepha Kessela,

znanega opisovalca ljudi in prirode, čigar ime je znano po vsem kulturnem svetu.

Odlični avtor, ki se je podal s tremi tovariši na nevarno in pustolovščin bogato pot v Arabijo in Vzhodno Afriko, popisuje svoja odkritja tako, da mu mora slediti vsak do konca z največjim zanimanjem. In kar popisuje, je

sramota dvajsetega stoletja,

ki je ne bi verjel nihče v civilizirani Evropi, da ne jamči za čisto resnico ime tako odličnega moža, čigar dela so zaslovela baš po njegovi resnicoljubnosti in borbi za pravico.

Pisatelj je namreč odkril v Arabiji in Vzhodni Afriki, v krajih, kamor le redko kdaj stopi evropska noga

pravo trgovino s človeškim mesom,

ki ga prodajajo in kupujejo na javnih semnjih po določenih cenah za moške, ženske in otroke.

Članki bodo izhajali bogato ilustrovani.

Nadalje bo začela priobčevati revija pretresljivo ZGODBO O OPICI, ki je med požarom v ameriškem velemestu odnesla otroka nesrečni materi.

Iz vsebine prve številke navajamo:

Človek se je rodil pet sekund pred polnočjo (s slikami)
Drugemu dá življenje — sebi smrt
Veda, ki jo pozna vsak (s slikami)
Skrivnost rasti
Pri kakšni luči se najlažje dela?
Zgodovina tenisa
Dežela tisočletnega parlamenta (s slikami)
Sloviti psi
Ljubezen — samo bolezen
Krastača — živa lekarna

»Življenje in svet« izhaja tedensko in stane v zaključeni knjigi samo 40 Din. Plačuje se lahko tudi četrtletno po 20 Din, ali mesečno po 8 Din. Naroča se pri upravi: Ljubljana, Knafljeva ulica 5.

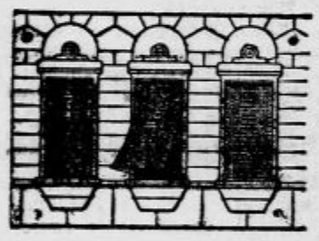

ŽALUZIJE,

lesene tekstilne rolete (drvonitke), rolete iz gradina, samonavijalce in lesene rolete »Esslinger« v vsakih konstrukcijah izdeluje solidno in najceneje tvrdka

PETER KOBAL

Kranj — Slovenija

Brzojavke: Kobal. Tel. interurb. 32.

DVOKOLESA — teža od 7 kg naprej

najlažjega in najmodernejšega tipa najboljših svetovnih tovarn. Otroški vozički od najpriprostejšega do najfinejšega modela. Izdeluje se tudi po okusu naročnika. Šivalni stroji, motorji, pneumatika, posamezni deli. Velika izbira, naj nižje cene. Prodaja na obroke. Ceniki franko.

TRIBUNA F. B. L., tovarna dvokoles in otroških vozičkov, LJUBLJANA, Karlovška cesta št. 4.

AUTO

štirisedežen, lep in eleganten, v brezhibnem stanju, PRODAM po izredno nizki ceni.

Obrniti se je na tvrdko Stössl, Celje, Kralja Petra cesta. 9024

Obvestilo.

Dne 28. t. m. so objavili ljubljanski denarni zavodi soglasni sklep, da obrestujejo od 1. julija t. l. dalje vezane vloge največ s 6 ½%. V smislu svojih določil glede hranilnih vlog § 2 obvešča o tem podpisana Ljudska posojilnica tem potom namesto drugih obvestil svoje vložnike. 9034

Ljudska posojilnica v Ljubljani, r. z. z n. z.

dne 28. junija 1930.

Išče se strojnik

za

Diesel in kompresorje

Gradbeno podjetje

9041 **Ing. Jos. Dedek**

Ljubljana. Žibertova ulica štev. 7.

IZVANREDNA PRILIKA!

Železna služinska patent postelja zložljiva, s tapeciranom madracom, zelo praktična za vsako hišo, hotele, nočne službe in potujuče osobe stane samo Din 390.—. Razpošiljam po poštnenom povzetju.

Lesena patent postelja, zložljiva, s tapeciranim madracom, zelo praktična, stane samo D 280.

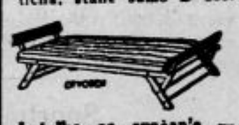

Ležalka za sončanje — (Liegestuhl) najnovije vrsti, stane samo Din 150.

Madraci punjeni z volnom stanejo samo D 750.

L. BROZOVIĆ, ZAGREB ILICA 82.

KRASNE ZAVESE

v zalogi tvrdke

A. & E. Skaberne, Ljubljana

Radio-Therma

Laško pri Celju

Kopališče na novo preurejeno in adaptirano. Radio termalni vrelci 38.5° C. Zdravniško nadzorstvo. Kopeli v bazenu in kabinah. — Solnčne in zračne kopeli in kopanje v Savinji (20—27° C). Divna izprehajališča in izleti v okolico. — Avtogaraža.

Zdravljenje: revmatizma, živčnih bolezni, ženskih bolezni, rekonvalescenca. 9040

Prvovrstna kuhinja. Nizke cene.

IŠČEM MLADO DAMO

intcligentno, soignirano in elegantno kot partnerico za avtopartije in kopanje v poletnih mesecih. — Cenj. ponudbe s sliko na ogl. odd. »Jutra« pod »40-letni tujec«. 9013

Razpis.

Mestna hranilnica ljubljanska razpisuje mesto

volonterja

(moško moč). 9029

Zahteva se: Jugoslovansko državljanstvo, neoporečno življenje, dosluženi kaderski rok, dokazilo o zdravstvenem stanju, dokazilo o uspešno dovršeni srednji šoli, odnosno trgovski akademiji z maturo.

Po zadovoljivem poskusnem službovanju postane volonter hranilnični praktikant, pozneje pa uradnik.

Strokovno boljše kvalificirani imajo prednost.

Nekolkovane, lastnoročno pisane prošnje z dokazili je nasloviti pismeno na ravnateljstvo MESTNE HRANILNICE LJUBLJANSKE do 15. julija 1930.

RAVNATELJSTVO.

Zahvala

Za prisrčno sočutje in energično pomoč ob smrti našega tovariša

Heinza Müllerja

izrekamo planinskim društvom, pevcem kakor tudi prebivalstvu Dovjega — Mojstrane našo odkritosrčno in najiskrenejšo zahvalo.

Allgemeiner Akademischer Sportverein München.

9042

Zahvala

Vsem, ki ste sočustvovali z nami ob smrti naše ljube hčerke, sestre in svakinje

Vande

ter vsem, ki ste prihiteli od blizu in daleč, da jo spremite na njeni zadnji poti — prisrčna hvala.

Še posebno zahvalo pa smo dolžni g. šefzdravniku Golnika dr. Neubauerju za njegov trud in požrtvovalnost, gg. dr. Hausu in g. dr. Krajcu, nadalje častitim sestram in častiti duhovščini iz Leonišča, pevskemu društvu iz Cerknice za ganljivo petje, gospodični učiteljici Danici Mercinovi za njene prekrasne tolažilne besede ob odprtem grobu, nadalje domači šoli in učiteljstvu, Kolu jugoslovenskih sester ter vsem mnogoštevilnim darovalcem prekrasnih vencev in lepega cvetja.

Še enkrat tisočera hvala vsem!

Grahovo, v juniju 1930.

Žalujoči rodbini: KRAJC — OMAHEN.

Urejuje Davorin Ravljen. Izdaja za konzorcij »Jutra« Adolf Ribnikar. Za Narodno tiskarno d. d. kot tiskarnarja Franc Jezeršek. Za inseratni del je odgovoren Aloizij Novak. Vsi v Ljubljani.