Poštnina plačana v gotovini.

Leto XIII., štev. 71 — Ljubljana, petek 25. marca 1932 — Cena 2 Din

Upravništvo: Ljubljana, Knaflјeva ulica 5. — Telefon št. 3122, 3123, 3124, 3125, 3126.
Inseratni oddelek: Ljubljana, Selenburgova ul. 3. — Tel. 3492 in 2492.
Podružnica Maribor: Aleksandrova cesta št. 13. — Telefon št. 2455.
Podružnica Celje: Kocenova ulica št. 2. — Telefon št. 190.
Računi pri pošt. ček. zavodih: Ljubljana št. 11.842. Praha číslo 78.180. Wien št. 105.241

JUTRO

Naročnina znaša mesečno 25 — Din, za inozemstvo 40 — Din

Uredništvo: Ljubljana, Knaflјeva ulica 5. Telefon št. 3122, 3123, 3124, 3125 in 3126. Maribor, Aleksandrova cesta 13. Telefon št. 2440 (ponoči 2582). Celje, Kocenova ul. 8. Telef. št. 190

Rokopisi se ne vračajo. — Oglasi po tarifu

Sovjetska Rusija in Japonska

Pomirljive izjave japonske ga poslanika v Moskvi o raznih problemih, ki zanimajo tudi Rusijo

Moskva, 24. marca AA. Glede novoustanovljene mandžurske države je dal japonski poslanik v Moskvi pomočniku zunanjega ministra Karahanu sledečo izjavo o stališču japonske vlade:

Če bo vlada nove mandžurske države Japonski jamčila za izvršitev obvez, izvirajočih iz obstoječih pogodb in za varnost življenja in imetja japonskih podanikov v Mandžuriji ter ostala v prijateljskih odnošajih do Japonske, jo bo japonska vlada ugodno sprejela.

Glede odnošajev nove mandžurske vlade proti drugim državam je izjavil japonski poslanik, da se bo nova mandžurska vlada v svoji politiki ravnala po načelu odprtih vrat in načelu enakopravnosti.

Japonska vlada tudi še ni priznala novoustanovljene mandžurske države, temveč v tem trenutku še »spremlja razvoj dogodkov v Mandžuriji.«

Kar se tiče pogodbe, podpisane v Portsmouthu, japonska vlada ne vidi nikake kršitve pogodbe v tem, če prevaža in koncentrira čete s pomočjo vzhodno-kitajske železnice, ker prevažanje čet nima strategičnih namenov, nego mu je samo svrha obramba življenja in imetja japonskih državljanov, naseljenih v Mandžuriji.

Straženje vzhodno-kitajske železniške proge z japonskimi četami opravičuje japonska vlada s tem, da so japonske čete zaradi dogodkov v Mandžuriji in ukinitve obrambe južnega dela vzhodno-kitajske železniške proge smatrale za svojo dolžnost, da same organizirajo obrambo južnega dela vzhodno-kitajske železniške proge. Od 3. marca dalje pa so japonske čete prepustile obrambo tega dela železniške proge četam vlade v Gilinu.

Japonski poslanik je zagotovil sovjetsko vlado, da bo Japonska tudi v bodoče lojalno spoštovala portsmouthsko pogodbo, ker nima nikakih strategičnih namenov na vzhodno-kitajski železniški progi.

Karahan je nato izjavil, da vodi sovjetska vlada politiko miru in da se bo striktno držala določil portsmouthske pogodbe. Upa pa, da bodo zastopniki japonskih oblasti v Mandžuriji takisto spoštovali obveze, ki jih je prevzela japonska vlada na podlagi iste pogodbe.

Gospodarske težkoče Bolgarske

Velike demonstracije v Plovdivu – Lakota v petriškem okraju – Težkoče z izvozom tobaka

Sofija, 24. marca. AA. Brezposelni delavci v Plovdivu so priredili velike demonstracije, zahtevajoč, da se jim položaj izboljša. Čeprav so bile demonstracije prepovedane, se je dopoldne zbralo pred plovdivskim okrožnim sodiščem na stotine oseb, ki so viharno demonstrirale proti oblastem. Policija je takoj posegla vmes in razpršila demonstrante, ki pa so se kmalu zopet vnovič zbrali pred okrajnim glavarstvom, kjer so ponovno demonstrirali. 50 oseb je bilo aretiranih, med njimi več žensk.

Tudi v petriškem okrožju vlada velika nezaposlenost in pomanjkanje. Gospodarska kriza je prišla tamkaj do močnejšega izraza predvsem zato, ker je cena tobaku, ki je glavni pridelek teh krajev, zelo nizka.

Državne oblasti so vse ukrenile, da se omogoči cenejša prehrana tamkajšnjega prebivalstva.

List »Makedonija« pravi ob tej priliki, da je bilo v petriškem okrožju več primerov smrti od lakote in da tisoče družin strada, ker nima nobenih sredstev.

Kakor je znano, je Bolgarska v zelo težavnem položaju s svojim izvozom tobaka, ker države, ki kupujejo bolgarski tobak, zahtevajo, da bi Bolgarska za uvoženi denar kupovala blago od njih. Bolgarska pa ne želi tujega blaga, ampak le tujo valuto, da bi lahko plačevala inozemstvu svoje dolgove.

Potres v Cirpanu

Sofija, 24. marca AA. V Cirpanu, ki ga je pred leti porušil potres, so včeraj občutili močan potresni sunek s podzemeljskim grmenjem.

Obupen položaj občin v Nemčiji

280 milijonov mark primanjkljaja — Znižani dohodki — Podpore za brezposel

Berlin, 24. marca AA. Ob koncu proračunskega leta 1931-32 so imele občine primanjkljaj v višini 280 milijonov mark. Navzlic velikemu varčevanju, ki so ga uvedle v vsem postavkah, ne morejo spraviti svojih proračunov v ravnotežje, ker so silno obremenjene s podporami brezposelnim delavcem. Občine so leta 1931 dale brezposelnim delavcem skupno 1 milijardo in 100 milijonov mark podpore, čeprav je treba všteti v to vsoto 230 milijonov mark, ki jih je nemška vlada dala občinam na razpolago za podeljevanje podpore.

Po drugi strani so se dohodki nemških občin v toku leta 1931-32 znižali za 20 odstotkov. Če se upošteva, da dobivajo občine od nemške vlade na mesec 55 milijonov mark subvencije v tej obliki, da jim vlada črta njihov davek, in da ta vsota ne predstavlja niti 60 odst. vsote, ki jo občine izplačujejo brezposelnim delavcem, postane jasno, da je položaj nemških občin katastrofalen.

Slika za leto 1932 je še hujša, ker se računa, da bodo morale občine letos izdati za brezposelnostno podporo eno milijardo 560 milijonov mark.

V Rumuniji ne bo moratorija

Dunaj, 24. marca s. Rumunsko poslaništvo objavlja: Rumunska vlada je pooblastila rumunsko poslaništvo na Dunaju, da demantira v raznih glavnih mestih razširjene govorice o morebitnem moratoriju za zunanje dolgove Rumunije in za amortizacijo javnih posojil.

Povratek princese Helene v Bukarešto

Bukarešta, 24. marca. s. Princesa Helena, ločena žena kralja Karla, je prispela iz inozemstva semkaj. Na kolodvoru je bila sprejeta z vsemi častmi, ki gredo suverenom. Pričakovali so jo častna četa kraljeve garde, policijski prefekt, adjutant in dvorna dama kraljice matere ter brat princezinje in bivši grški kralj Jurij. Vedno bolj se širijo govorice, da se namerava napraviti še en poizkus za zbližanje med obema soprogoma.

Potovanje bolgarske kraljevske dvojice v Rim

Sofija, 24. marca s. Kralj Boris in kraljica Jovana sta danes s simplonskim ekspresom odpotovala v Italijo, in sicer pod imenom grof in grofica Rilski.

Aretacije komunistov v Budimpešti

Budimpešta, 24. marca. č. V pretekli noči je policija odkrila dve opasni komunistični organizaciji. Policijski organi so vdrli v neki lokal, kjer je bilo zbranih 68 komunistov, med njimi 7 žensk. Ko so preiskali lokal, so našli mnogo dokumentov in drugega za komuniste obtežilnega materijala. Iz dokumentov je razvidno, da so komunisti delali po navodilih iz Moskve. V isti noči so policijski organi aretirali tudi sina bogatega budimpeštanskega hišnega posestnika, bivšega dijaka tehnične visoke šole, in sicer ravno v trenutku, ko je z neko žensko tiskal komunistične letake, v katerih se pozivajo budimpeštanski prebivalci, naj 1. maja ne plačajo več stanarine.

Zedinjene države in haaško razsodišče

Washington, 24. marca. č. Državni tajnik za zunanje zadeve Stimson je poslal senatnemu odboru za zunanje posle pismo, v katerem izraža svoje mnenje o haaškem protokolu in o pristopu Amerike v delokrog haaškega razsodišča. Revidirani haaški protokol v vsakem primeru absolutno odgovarja ameriškemu stališču, ki ga je vlada izrazila kot pogoj za sprejem haaškega protokola. Šlo je za to, da se haaško sodišče obveže, da ne bo razpravljalo o vprašanjih, ki zadevajo ameriške interese, ne da bi za to ameriška vlada prej dala svoje dovoljenje. Pričakovati je, da bo senatni odbor izrazil svoj pristanek na predlog vlade, da se Zedinjene države priključijo k haaškemu protokolu.

Mussolini napoveduje boljše čase

Rim, 24. marca ž. Včeraj popoldne se je ob priliki 13. obletnice ustanovitve prve fašistične organizacije v Milanu sestal tudi nacionalni svet fašistične stranke. Sestanka se je udeležil tudi ministrski predsednik Mussolini, ki je imel pri tej priliki pomemben govor o nalogah fašistične revolucije in dolžnostih članov fašistične stranke, pred palačo zbrani množici, ki mu je prirejala viharne ovacije, pa je napovedal, da bo fašistični režim do prihodnje zime popravil vse, da bodo ljudje našli delo in gmotno pomoč, da jim ne bo treba trpeti kakor letos. Stalno pa mora biti pred očmi vseh geslo, da je treba vztrajati v borbi do zmage in preko nje za bodočnost in moč nacije.

Francosko posojilo za poljske železnice

Varšava, 24. marca AA. Listi objavljajo vest, da so se pogajanja, ki so se vršila v Parizu za sklenitev posojila dveh milijard zlotov, končala ugodno in da bo posojilo v kratkem dovoljeno poljsko-francoski železniški družbi, ki gradi železniško progo za zvezo med Gornjo Šlezijo in Gdynio.

»Grof Zeppelin« v Braziliji

Pariz, 24. marca AA. Iz Pernambuca v Braziliji poročajo, da je včeraj ob 15.30 prispel tja nemški zrakoplov »Grof Zeppelin«.

FINANČNA POMOČ PODUNAVJU

Predlogi finančne komisije Društva narodov — Posojilo Avstriji in Grški — Odmev ekspozeja dr. Marinkovića

Pariz, 24. marca, d. Finančni odbor Društva narodov je danes po 23 dneh zaključil svoje zasedanje. »Agence Economique et Financière« poroča, da vsebuje poročilo finančnega odbora celo vrsto predlogov za svet Društva narodov, ki se sestane 15 aprila.

Za Avstrijo je odbor predlagal posojilo, ki naj pomaga Avstriji iz njenega sedanjega položaja. Avstriji naj se za odplačevanje dolgov v inozemstvu ne dovoli nikak moratorij.

Madžarski moratorij naj se prizna, dokler se ne sklene splošen sporazum med Madžarsko in njenimi upniki. Ta sporazum je mogoč šele tedaj, ko se bodo gospodarske razmere izboljšale.

Za Grčijo je finančna komisija prav tako predlagala posojilo, da bi Grčija lahko plačevala obresti svojih zunanjih dolgov. Grčiji naj se dovoli moratorij za amortizacijska plačila.

Bolgariji naj svet Društva narodov dovoli le delen moratorij. Bolgarija bo po tem predlogu znižala za 50 odst. svoja plačila na račun dolgov.

Ob istem času, kakor svet Društva narodov, se bo sestala tudi evropska komisija, ki bo razpravljala o načrtu gospodarske obnove srednje-evropskih držav. Z ozirom na to konfrenco bo poročilo finančnega odbora postalo gotovo pozitiven element v korist načrta in sklenitev podunavskega gospodarskega sporazuma.

Pariz, 24. marca d. Ministrski predsednik Tardieu nadaljuje v Parizu svoje diplomatske razgovore z zastopniki vzhodnih zaveznikov Francije o podunavskem vprašanju. V ministrstvu za zunanje zadeve se je vršilo včeraj več posvetovanj s poslaniki srednjeevropskih držav in politični krogi pripisujejo posebno važnost posetu češkoslovaškega poslanika v zunanjem ministrstvu.

»Journal« piše, da se zaman prizadeva vsakdo, ki bi hotel izolirati gospodarski problem in ločiti posamezna vprašanja v obravnavanju. Glavni vzrok svetovne gospodarske krize je težavna dedščina preteklosti. Problem se da sicer obračati na eno in drugo stran, vedno pa se pokaže, da vzhodne države nujno potrebujejo finančno pomoč, od katere pričakujejo vsesplošno pomirjenje.

»L' Oevre« pravi, da je govor češkoslovaškega zunanjega ministra jasno zarisal razlike med češkoslovaškim, nemškim, italijanskim stališčem o podunavskem vprašanju. Dr. Beneš je zavrnil širokopotezni trgovski kartel, ki bi velesilam omogočil, da stavijo svoje pogoje in si zagotovijo svoje dobičke, še preden bi se mogle male države med seboj sporazumeti. To hočeta zlasti Italija in Nemčija. Toda taka politika pri reševanju srednjeevropskega gospodarskega problema ni dopustna in je obsojena zato že v naprej v neuspeh.

Glasovi angleškega tiska

London, 24. marca AA. »Financial News« priobčuje članek o gospodarski zvezi med podunavskimi državami. List ugotavlja med drugim to, da so angleški bančni krogi sporazumu med podunavskimi državami zelo naklonjeni, ker bi tak sporazum olajšal položaj v teh državah in omogočil tudi večjo finančno pomoč od zunaj.

»Times« priobčuje dopis svojega pariškega poročevalca o razpravah za gospodarsko zvezo med podunavskimi državami. Poročevalec pravi med drugim, da leži nerodna stran tega načrta v tem, ker odnošaji med Francijo in Nemčijo niso najbolj iskreni. Zato bi mogla britska vlada v tem vprašanju imeti odločilno posredovalno besedo.

Vtis Marinkovićevega ekspozeja

Ženeva, 24. marca. AA. Vsi ženevski listi so objavili zelo obširne izvlečke iz ekspozeja jugoslovenskega ministra zunanjih zadev dr. Voje Marinkovića v senatu o sporazumu podunavskih držav.

Demokratski organ »Journal de Geneve« opozarja zlasti na oni del, kjer se govori o dobri volji jugoslovenske vlade za ožji gospodarski sporazum med podunavskimi državami in kjer se omenja, da Jugoslavija ne bo zanemarila in žrtvovala starih izkušenih trgovinskih odnošajev, vendar pa bo ostala vedno iskren pobornik mednarodnega sodelovanja.

»Courier de Geneve« poudarja tri glavne misli dr. Marinkovićevega govora; prvič, da Srednja Evropa ni balkanizirana, drugič prejšnje razgovore med dr. Marinkovićem in pokojnim Aristidom Briandom in naposled pripravljenost Jugoslavije za sodelovanje.

Tudi lausannski listi prinašajo ves ekspoze dr. Marinkovića.

Buresch za Podunavje

Dunaj, 24. marca. AA. Korbiro poroča: Zvezni kancelar dr. Buresch je imel na zborovanju kmetov govor, v katerem je obrazložil avstrijsko trgovinsko politiko. Izjavil je tudi, da se bo v najkrajšem času sestal z zastopniki velesil, s katerimi bo razpravljal o ureditvi trgovsko-političnih odnošajev v Srednji Evropi in skušal najti skupni pravec za dejansko zboljšanje razmer, kar se da doseči samo s sodelovanjem z velesilami. V današnjih težkih gospodarskih razmerah in popolnoma nejasni gospodarski situaciji Srednje Evrope nikakor ni mogoče postavljati političnih pogojev.

Bukarešta, 24. marca. d. Vsi listi so objavili obširna poročila o ekspozeju češkoslovaškega zunanjega ministra in še posebej o onem delu, v katerem razpravlja o podunavskem problemu. Gospodarski dnevnik »Argus« ugotavlja, da lahko tudi zastopniki ostalih držav Male antante podpišejo dr. Beneševe izjave. Solidarnost vseh treh vlad, ki je že doslej prispevala k srečnim uspehom Male antante, naj se pokaže tudi sedaj, ko je na dnevnem redu najvažnejše vprašanje.

Izvedba premirja na Daljnem vzhodu

V Šanghaju nad 1.800 milijonov frankov škode — Na milijone ljudi brez posla

Šanghaj, 24. marca. s. Med kitajskimi in japonskimi delegati so se danes formelno pričela pogajanja za končno perfektuiranje premirja. V krogih nankinške vlade pa niso ravno optimistično razpoloženi, ker se govori, da vztrajajo japonski vojaški krogi pri tem, da ostanejo japonske čete v okrajih Vuzung in Kiangvan.

London, 24. marca, d. Škoda, ki so jo napravile vojaške operacije v Šanghaju in okolici v zadnjih tednih, se ceni na 100 milijonov angleških funtov ali 1800 milijonov frankov. »Times« pa naglašajo, da bi vsako zavlačevanje ureditve konflikta položaj še znatno poslabšalo. Kako silno je trpel Šanghaj med vojnimi operacijami, dokazujejo izkaznice carinskega urada. Vrednost uvoženega blaga v zadnjih treh mesecih je znašala 150 milijonov taelov, vrednost izvoženega blaga pa komaj 31 milijonov. Zunanja trgovina mesta je padla od decembra do februarja od 86 na 32 milijonov taelov. V Šanghaju je sedaj vrhu tega nad pol milijona delavcev brez posla, ako pa se vštejejo še njihove družine, znaša število brezposelnih v mestu in okolici več milijonov.

Iz francoskega senata

Pariz, 24. marca. g. V senatu se je danes pričela splošna debata o proračunu s poročilom glavnega poročevalca Gardeya, ki je poudarjal, da bo izkazal proračun velik deficit. Samo do konca meseca februarja je bilo na davkih za 650 milijonov frankov manj dohodkov. Skupni primanjkljaj bo dosegel najmanj tri milijarde frankov, ki se pa bo, vštevši nemške reparacije v znesku 1.7 milijarde, zvišal na približno 5 milijard. Jutri dopoldne se bo pričela podrobna debata.

Albanski parlament

Tirana, 24. marca g. Zasedanje albanskega parlamenta je bilo s kraljevim dekretom podaljšano do 15. aprila. Sedanja zbornica je bila izvoljena leta 1928 ter je njena funkcijska doba potekla 15. marca. Po določbah ustave mora vlada dva tedna pred potekom funkcijske dobe razpisati nove volitve, ki se morajo vršiti najkasneje dva meseca po prečitanju tozadevnega zakonskega dekreta. Listi izražajo upanje, da bo parlament pred razpustom sprejel še zakon o pravnih odnošajih državnih uradnikov, tako da bo s tem zaključen ves nov kompleks albanskih zakonov.

25 hitlerjevskih listov začasno ukinjenih

Berlin, 24. marca. ž. Vlada je pričela izvajati ostre mere proti nacionalno-socialistični stranki in njeni protizakoniti volilni propagandi. Kakor že znano, so za nekaj dni ukinili Hitlerjev glavni organ »Völkischer Beobachter«. Poleg tega so sedaj prav tako za nekaj tednov ukinili vse nacionalno-socialistične organe v Hessenu, list »Angriff« v Berlinu, dalje celo vrsto nemških fašističnih glasil v Porenju, Šleziji, v Brandenburgu in drugih pruskih pokrajinah. V Berlinu so do nadaljnjega prepovedali tudi izdajanje komunističnega glasila »Rote Fahne«.

Hitler je sicer protestiral pri notranjem ministru Groenerju zaradi takih ukrepov državnih oblasti, vendar zaman. V celoti so oblasti začasno prepovedale izdajanje 21 nacionalno-socialističnih časopisov. Minister za notranje zadeve in državno obrambo Groener je prepovedal tudi zborovanje nacionalno-socialistične mladine, ki bi se moralo vršiti na velikonočno nedeljo v Braunschweigu. Na tem zborovanju bi nastopil tudi sam Hitler. Notranji minister v Braunschweigu Klagge je sicer že izdal dovoljenje za to zborovanje, a ga je moral na Groenerjevo zahtevo umaknuti.

Madžarska mornarica na Jadranu

Budimpešta, 24. marca. s. Italijanska vlada je sklenila likvidacijo paroplovne družbe »Fiumana« na Reki. Družba je bila svoječasno ustanovljena z namenom, da prevzame madžarske ladje, ki so po vojni pripadle Italiji. Ladje s skupno tonažo 20 tisoč ton bodo sedaj prešle v madžarsko last in bodo obratovale v madžarski paroplovni družbi »Hungaria«, ki se bo ustanovila. Ladje bodo domovale na Reki in v drugih italijanskih lukah.

Razsodišče za zavarovanje prometnega osobja

Beograd, 24. marca AA. Na podlagi čl. 89. naredbe prometnega ministra o zavarovanju državnega prometnega osobja za bolezen in nesreče je prometni minister izdal pravilnik o ureditvi izvoljenega sodišča in o sodnem postopku pri tem sodišču. Za urejanje spornih vprašanj med osebami, ki so zavarovane za bolezen in nesreče, ali pa njihovimi pravno pooblaščenimi sorodniki, in med bolezenskim fondom, odnosno državnim prometnim proračunom se ustanovi sodišče v Beogradu. Ime sodišča je: »Izvoljeno sodišče za zavarovanje državnega prometnega osobja kraljevine Jugoslavije,« ki bo sodilo v svetu petorice, ki obstoja iz predsednika ali njegovega namestnika in štirih porotnikov, odnosno njihovih namestnikov. V pristojnost izvoljenega sodišča spadajo spori z vsega ozemlja kraljevine Jugoslavije.

Angleška vlada proti komunistom

London, 24. marca d. Notranje ministrstvo je Henryju Barbusseu odreklo vizum za prihod v Anglijo, zaradi česar ni mogel snoči govoriti na kongresu komunistične »Delavske pomoči« v Londonu, kakor je bilo napovedano. Tudi nemškemu poslancu Münzenbergu, ki bi moral govoriti na istem kongresu, je bil prihod v Anglijo prepovedan.

Zborovanje protituberkuloznih lig

Beograd, 24. marca p. 17. aprila se bo v Beogradu vršila izredna skupščina delegatov protituberkuloznih lig iz vse države, na kateri bo ustanovljena za vso državo enotna protituberkulozna liga.

Angleški funt neprestano rase

Pariz, 24. marca s. Najvažnejša značilnost današnje zadnje borze pred veliko nočjo je bila hausse angleškega funta, ki se je dvignil od 92.78 na 94.16.

Politično zatišje v Beogradu

Beograd, 24. marca. p. Ker je senat snoči izglasoval proračun, zakon o spremembah o neposrednih davkih, o spremembah taks in zakon o prometu s pšenico, so bile seje senata odgodene za daljšo dobo. Ker je tudi zasedanje Narodne skupščine odgodeno, je nastalo v beograjskih političnih krogih zatišje. Večina poslancev in senatorjev se je že včeraj odpeljala iz Beograda. Ostali so sledili danes.

V Narodni skupščini je danes dopoldne zasedal samo finančni odbor. Imel je krajšo sejo in je odgodil svoje delo do 29. t. m. Razpravljal je o spremembi trošarinskega zakona, vendar še ni sprejel nobenih konkretnih sklepov.

V senatu je danes zasedal administrativni odbor, ki je prav tako odgodil svoje zasedanje preko praznikov.

Vlada je imela danes ves dan sejo. Razpravljala je o banovinskih proračunih. Razprava se bo še nadaljevala.

Imenovanja in premestitve

Beograd, 24. marca. p. Z ukazom Nj. Vel. kralja so bili na predlog ministra za šume in rude imenovani: Za računskega kontrolorja 7. skupine pri računovodstvu za šume v Ljubljani Julij Lavrenčič, dosedaj knjigovodja 8. skupine; za podčuvaja I. razreda 7. skupine pri šumski upravi v Boh. Bistrici Vinko Avser, podšumar 8. skupine; za podšumarja I. razreda 7. skupine v direkciji šum v Ljubljani Jakob Jesenko, dosedaj podšumar 8. skupine.

Beograd, 24. marca. p. »Službene Novine« so objavile ukaz, po katerem sta premeščena k pošti Ljubljana I Stanko Krasnik iz Cerknice in Marija Kunst iz Šmarja ob Paki, v Šmarje ob Paki pa Dragica Kuralt iz Ljubljane.

Imenovanja pri železnici

Beograd, 24. marca AA. Z ukazom Nj. Vel. kralja sta postavljena pri direkciji državnih železnic v Ljubljani za višjega tajnika pete skupine Ivan Merslavič, poverjenik šeste skupine, in za kontrolorja splošnega oddelka Hijeronim Hvala, dosedanji kontrolor pri prometno-komercialnem oddelku.

Pravilnik o obrtnih obrazcih

Beograd, 24. marca AA. Na podlagi čl. 460. obrtnega zakona od 5. novembra je predpisal minister za trgovino in industrijo pravilnik o obrazcih po obrtnem zakonu. Obrazcev je 17 vrst. Oblasti in ustanove bodo smele pobirati od strank odškodnino za izdane obrazce po ceni, ki jo ugotovi ban.

Tri nesreče v Ljubljani

Ljubljana, 24. marca.

Nocoj je imela reševalna postaja precej opravka. Prepeljati je morala v javno bolnico tri ponesrečence, katerih eden se nahaja v zelo kritičnem stanju. Najprej je odpravila v bolnico Borisa Pečenka, sina trgovca z usnjem, stanujočega v Streliški ulici. Boris si je pri smučanju zlomil roko.

Nevarne poškodbe na glavi je dobil Srečko Pučko, trgovec in fotograf iz Zgornje Šiške, ki je v Vegovi ulici padel tako nesrečno, da je obležal nezavesten. Reševalna postaja je morala ponesrečenca nemudoma prepeljati v javno bolnico.

Tretja ponesrečenka je Cirila K., stanujoča v Hranilniški ulici 11, ki je po mototi zavžila neki strupeni prašek. V bolnici so ji želodec izprali in ji rešili življenje.

Borba za cenejši kruh

Borba za cenejši kruh, kruh v ožjem in širšem pomenu besede, postaja tem bolj važna in tem bolj nujna, čim večje je obubožanje prebivalstva. Menda še nobena generacija ni tako cenila in spoštovala kruha kakor današnja, ki se najtežje bori zanj. V sedanji stiski je dobrodošel in pomeni olajšanje vsak moment, ki ustvarja možnosti za preživljanje ali pocenjuje sredstva za vsakdanje življenje.

Že s tega stališča moramo z veseljem pozdraviti zakon o likvidaciji pšeničnega režima. Zakonski osnutek je, kakor znano, izdelal in predložil Narodnemu predstavništvu minister za trgovino in industrijo. Narodna skupščina ga je po dvodnevni živahni razpravi sprejela v soboto, senat pa ga je odobril včeraj, tako da bo likvidacijski zakon lahko v najkrajšem času objavljen in uveljavljen. Prinesel bo mnogo direktnega in indirektnega olajšanja zlasti za Slovenijo, ki je glede pšenice visoko pasivna in je bila zato po žitnem monopolu razmeroma najbolj prizadeta.

V dveh pravcih so se pokazale neugodne posledice žitnega režima za naše in vse druge nežitorodne kraje. Predvsem je povzročil podražitev moke in kruha za en dinar in še nekaj več, kar je bilo težko breme za prebivalstvo, posebno za uradništvo in delavstvo, ker se je skoro istočasno začelo zniževanje prejemkov na vseh straneh in je rapidno začela naraščati tudi brezposelnost. Za gospodarske panoge, ki imajo opravka z žitom in moko, prav posebno še za mline, pa so bili v veliko oviro zakonski in uredbeni predpisi glede prometa z moko in pšenico. Iz njih nastale težkoče so znane tudi širši javnosti, saj so bile predmet mnogim razpravam, resolucijam in spomenicam. Naši podeželski mlini so bili v mučnem položaju, ker je zakon poznal le dve vrsti mlinov, čisto trgovske in čisto kmečke mline, dočim ima večina mlinov v Sloveniji mešan značaj. Naši mlini, ki so se prijavili v kategorijo trgovskih mlinov, niso več smeli mleti za merico, oni pa, ki so se uvrstili med kmečke mline, niso smeli moke prodajati in ne mleti fine bele moke; to je vznevoljilo tudi kmečko prebivalstvo, ki doma pridelane pšenice ni moglo dati zmleti v finejšo moko. K temu je prišlo še pečatenje raznih mlinskih priprav za sejanje, čiščenje in sortiranje moke, zraven pa še obveza za vodstvo knjig ter večne kontrole in revizije.

Iz vseh teh razlogov je bil pšenični režim nepopularen pri vseh slojih našega prebivalstva in splošna zahteva je bila, da se ukine ali vsaj znatno omili. Ko so naši poslanci začeli v Beogradu z akcijo v tem pravcu, so se jim pridružili tudi zastopniki vseh drugih pokrajin, ki same ne pridelajo dovolj pšenice in jo morajo kupovati. Močno oporo je dobilo stremljenje po ukinjenju pšeničnega režima tudi v tem, da so večmesečne izkušnje pokazale, da njegovo izvajanje ni v polni meri zadovoljilo niti kmečkega prebivalstva pšeničnih pokrajin, v čigar zaščito je bil monopol uveden. Privilegirana izvozna družba namreč zaradi organizacijskih in tehničnih nedostatkov ni mogla kupovati pšenice direktno od kmetov in je zaradi pomanjkanja dovolj velikega obratnega kapitala tudi ni mogla sproti plačevati, temveč je izdajala za del prevzetega blaga le bone. Vrh tega iz enakih razlogov niti ni mogla prevzeti vsega prijavljenega žita in je spravila s tem marsikaterega kmeta, ki mu je pšenica edina valuta, v stisko in skrb. Skratka, poskus z žitnim monopolom je pokazal, da v naših razmerah ni mogoče čez noč improvizirati brezhibnega aparata za izvedbo tako ogromnega posla.

Tako je vedno bolj dozorevalo vprašanje ukinjenja žitnega režima in ko je minister dr. Kramer v soglasju z vso vlado predložil parlamentu osnutek likvidacijskega zakona, je to z zadoščenjem pozdravila vsa zbornica, ž njo pa tudi ogromna večina javnosti. Novi zakon sicer iz višjih državnih razlogov ohranjuje izključno pravico države za izvoz in uvoz pšenice preko državnih mej, zato pa daje popolno svobodo domačemu prometu s pšenico in moko. Ukinjene bodo knjige, kontrole in plombe, vsak mlin bo lahko mlel moko, kakršno bo hotel, in jo svobodno prodajal in odpadle bodo tudi v podeželskem prometu z moko in pšenico vse neprijetne ovire, ki so vzbujale toliko hude krvi.

Nadaljnja, še važnejša posledica ukinjenja monopola bo izdatna pocenitev moke in kruha, ker ni dvoma, da se bodo v svobodnem prometu tudi naše cene več ali manj prilagodile cenam na svetovnem trgu. Strokovnjaki računajo, da se bo kruh pocenil za najmanj dinar pri kilogramu. Mnogo pomeni to že za vsako posamezno rodbino, ki mora pri sedanjem skrčenju dohodkov skrbno računati z vsako paro. Vsa dalekosežnost tega prihranka pa se nam pokaže, ako ga preračunamo za vso Slovenijo, saj pridemo pri tem do ogromne vsote 80 do 100 milijonov dinarjev.

Naši poslanci in senatorji, ki so te dni prišli na velikonočne počitnice, so nam z ukinjenjem žitnega monopola prinesli lepe velikonočne pisanke. Ako bo pocenitvi kruha sledila še pocenitev stanovanj, ki se tudi že pripravlja, in bo sčasoma mogoče doseči nižje cene še za obleko in druge življenjske potrebščine, bo za sedanjo prehodno dobo najhujše stiske vsaj malo olajšan položaj onih, ki s takim strahom in obupom gledajo v bodoče dni.

Pravi pot za dosego
lepih belih zob
kakor tudi istočasna odstranitev neokusno barvanega zobnega obložka je sledeč:

Iztisnite malo količino Chlorodont zobne paste na suho Chlorodont zobno ščetko - t. j. specijalna ščetka z zobčastim rezom - drgnite svoje zobe od vseh strani, kakor tudi od zgoraj navzdol. Pomočite šele nato ščetko v vodo, ter izplaknite si usta temeljito, grgraje s Chlorodont ustno vodo. Uspeh je presenetljiv! Neokusna barva zobnega obložka je izginila in ostane Vam v ustih prijeten svež občutek.

Varujte se manjvrednih cenejših posnemanj, ter zahtevajte izrecno le Chlorodont zobno pasto. Tuba Din 8.—.

Lep razvoj ptujske elektrarne

Ptuj, 24. marca

Občni zbor Zadružne elektrarne za Ptuj, Breg in okolico, ki se je vršil 19. t. m. v posvetovalnici mestnega magistrata, je bil zelo dobro obiskan od strani zadružnikov. Načelnik g. dr. Ivan Fermevc, ki načeluje zadrugi že od vsega početka (1924), je pozdravil mestnega župana g. Jeršeta in sreskega načelnika g. Mahniča.

Zadruga je v preteklem poslovnem letu zabeležila v gospodarstvu zadruge prav lepe uspehe. Omrežje samo se je znatno razširilo, tako v Vičavi, Mestnem vrhu in Rogoznici; na račun zadruge Brstje pa se je podaljšal vod v Budini do hiše Kuharja. Število članstva je naraslo od 354 na 605 članov in znašajo vplačani deleži 300.900 Din. Število žarnic se je povečalo od 8.584 na 9.066, število motorjev pa od 168 na 174. Razen številnih instalacij po zasebnih hišah se je instalirala moderna hladilnica pri tvrdki Reinhardt. Konzum toka je bil lani 238.871 Kwh, saj je narasel kljub gospodarski krizi za 7.849 Kwh. Cena toku pri uporabi do 50 Kwh za razsvetljavo se je znižala od 4.50 na 4 Din in pri uporabi nad 50 Kwh na 3 Din za Kwh.

Zadruga je odplačala pri Mestni hranilnici v Ptuju 113.000 Din dolga, razen tega pa tudi tekoče obresti za kredit v okroglem znesku 70.000 Din. Naprava omrežja pri ustanovitvi je stala zadrugo, brez poznejših podaljškov, leta 1924. 1,736.231 Din, danes pa je obremenjena samo še z zneskom 682.409 Din. Občni zbor je sklenil, da se od dobička 489.087 Din porabi med drugim za odpis na števcih 15 odstotkov, to je 35.922 Din, odpis na omrežju 18 odstotkov ali 149.797 Din ter za izplačilo 6-odstotnih obresti deležev 18.054 Din, prebitek 5.564 Din pa se prenese na rezervni fond.

Iz poročila načelstva in nadzorstva je posneti, da je bilo gospodarstvo zadruge ugodno, in če ostane pri dosedanjem gospodarstvu, je upati, da bo zadruga v kakih treh letih brez dolgov. Na predlog predsednika nadzorstva g. dr. Senčarja je bil podeljen načelstvu in nadzorstvu absolutorij. Pri slučajnostih je sprožil g. Milko Senčar vprašanje zgradbe vodovoda in je občni zbor pooblastil načelstvo in nadzorstvo zadruge, da skupno z mestno občino to vprašanje prouči.

BAYER
Ljudje, ki kašljajo so neprijetni!
VZEMITE KREŠIVAL
OZDRAVI VAS TAKOJ
Odobreno od Ministrstva socijalne politike in narodnega zdravja S. br. 1410 6/2 1932

Državne vstopnice za prireditve

Beograd, 24. marca. AA. Z zakonom o izpremembah in dopolnitvah zakona o taksah stopijo 1. aprila v veljavo novi predpisi taksne tarife, po katerih se morajo rabiti za vse prireditve z vstopnicami, ki so podvržene taksi po tarifni številki 99 a, samo vstopnice državne izdaje. Zato je davčni oddelek finančnega ministrstva opozoril finančne direkcije, naj obveste podrejene davčne uprave, da si takoj preskrbe zadostne količine vstopnic vseh vrst in cen. Posebno se opozarjajo, da se po novih predpisih točke 1. tarif. št. 99 a taksne tarife plača 10 odst. doklade na vse vstopnice za gledališke predstave, umetniške koncerte in gledališke predstave prosvetnih društev, za dirke kola jahačev in za javne vaje in tekme sportnih društev, izvzemši javno telovadbo sokolskih društev.

Vode še vedno naraščajo

Beograd, 24. marca. p. Zaradi južnega vremena in deževja so vode v vseh rekah zelo narastle. Posebno nevarna je postala Sava, ki je na nekaterih mestih že prestopila bregove. Tudi Dunav je zelo narasel. V Vojvodini so se nekateri kanali že razlili preko bregov. V Banatu je 43.000 juter zemlje pod vodo. Vodna zadruga v Aranki je sporočila, da je voda preplavila 10.000 juter ozemlja. V kanalu Begeju razbijajo z razstrelivom led. Oblasti in podjetja so najela številne delavce, ki popravljajo nasipe okrog kanalov in rek.

Specijalni odbor za obrambo proti poplavam, ki deluje v okviru notranjega ministrstva, je opremil že vse potrebno, da bi se preprečile kakršnekoli vodne katastrofe. Za enkrat še ni skrajne nevarnosti.

Prevoz jajc iz Bolgarije

Beograd, 24. marca. AA. Dne 1. aprila stopi v veljavo do preklica dopolnilna odredba za prevoz jajc iz Bolgarije. Vozarinske postavke se po tej dopolnilni odredbi izvajajo na ta način, da se povrne vozarina tudi na pošiljke, ki so oddane v Postojni brez pretovarjanja, in namenjene preko italijansko-francoskih in italijansko švicarskih obmejnih prehodnih postaj. Pravico do reklamacije imajo osebe, ki plačajo voznino za jugoslovenski prevoz. Prošnje za povračilo voznine je treba poslati najkasneje v treh mesecih, vštevši dan, ko je bila plačana voznina, kontroli dohodkov jugoslovenskih državnih železnic v Beogradu.

Železniški popust za posetnike sejma v Lvovu

Beograd, 24. marca AA. Na prošnjo uprave velesejma v Lvovu je prometni minister dovolil polovično vožnjo pri povratku. Popust velja za odhod od 14. do 28. junija in za povratek od 20. junija do 4. julija za vse vlake, izvzemši ekspresne.

Stabilnost dinarja za vsako ceno

Izjava finančnega ministra Djordjevića v senatu, ki je vzbudila splošno pozornost

Ob priliki proračunske razprave v senatu je finančni minister dr. Mitorad Gjorgjević podal daljši ekspoze, v katerem je tudi točno preciziral stališče vlade glede stabilnosti denarja. Najprej je ugotovil, da je državni proračun stvaren in da bodo predvideni dohodki tudi doseženi. Če bi pa zastajali, bodo morali resorni ministri kredite izrabljati še po strožjem kriteriju in bodo morali odložiti vse one izdatke, ki niso bistvene važnosti.

Čeprav je stališče vlade glede stabilnosti nacijonalnega denarja kot osnovnega vprašanja naših financ in našega gospodarstva znano, vendar je finančni minister ponovno naglasil in poudadil, **da bo vlada ostala verna svojim nazorom o vprašanju stabilizacije denarja in da hoče nacionalni denar čuvati z vsemi silami in sredstvi, kot veliko dobrino, ki je pogoj za gospodarsko in finančno ozdravljenje, pa tudi za nov polet in napredek.**

Proračunska situacija gotovo ne bo dovedla v nevarnost stabilnosti narodnega denarja. **Država ne bo potrkala na vrata Narodne banke, ker bi bilo olajšanje s takim sredstvom le bežno. To naj bo enkrat za vselej povedano, zlasti onim krogom lahkovernega ljudstva, ki se morda pod utisom trenotnih težkoč ali pod utisom slabo mišlienega prepričevanja z ulice, zavaja v zmoto, od katere imajo poleg lahkovernega ljudstva lahko škodo tudi splošni državni interesi.**

Tu in tam se tudi navaja, da lahko tudi naša trgovinska bilanca zaradi pasivnosti postane nevarna za stabilnost dinarja. Te trditve ne odgovarjajo dejstvom. Lani naša trgovinska bilanca ni bila pasivna. Privatna trgovina dejansko ni povzročala našemu novčaničnemu zavodu večje skrbi zaradi oskrbovanja s tujimi plačilnimi sredstvi. Bistveni značaj naše gospodarske strukture je njena elastičnost. Z nazadovanjem našega izvoza avtomatično nazaduje tudi naš uvoz, tako da se bilanca sama uravnava.

Resnejše težkoče povzroča naša plačilna bilanca. Med aktivami naše plačilne bilance so se zmanjšali dohodki od dotoka tujega kapitala, od turizma in od nakazil naših izseljencev. Pri tem pa seveda ne smemo prezreti, da so se zmanjšale in se nadalje zmanjšujejo tudi pozicije na pasivni strani plačilne bilance. Naša privatna zadolžitev nasproti inozemstvu je skoro povsem likvidirana, naši turisti mnogo manj potujejo v inozemstvo in tudi državna plačila v inozemstvo so se zmanjšala. Vlada si bo tudi prizadevala, da vrhu tega s tehničnimi sredstvi, kakršna so v današnjih razmerah postala skoro normalna v večini držav, vzdrži ravnotežje v naši plačilni bilanci. Seveda bo pri tem redno krila svoje obveznosti nasproti inozemstvu, ker noče niti za trenotek opusti skrbi za ugled naše države kot dobre in redne plačnice. Tudi od te strani ni torej nevarnosti za stabilnost narodnega denarja. Trenotnih težkoč, ki so neizogibne v državah z agrarno strukturo in v državah s pomanjkanjem kapitala, se ne sme smatrati kot dejstvo, ki bi moglo vlado v vodstvu finančne politike dovesti na stranpota, to je na nevarno in polzko pot njegovih valutnih eksperimentov.

Naglaša se tudi pomanjkanje denarja na našem denarnem trgu kot vzrok sedanjih akutnih težkoč. Pomanjkanje denarja pa ni vzrok, temveč posledica krize. Denar je tu, samo da je deloma skrit in odstranjen iz gospodarskega obtoka. **Tu tudi povečanje obtoka bankovcev, ki se z gotove strani predlaga, ne more pomagati. Obtok pred letom dni ni bil večji nego je danes, četudi je bil tedaj obseg gospodarskih poslov še večji. Glede na poslovno stagnacijo in padec cen pa današnja količina denarja v obtoku ni premajhna, le pota, preko katerih se denar pretaka v našem gospodarskem organizmu, niso še povsem v redu.** Naši denarni zavodi ne morejo še v celoti vršiti svoje naloge, toda brez njihove krivde. Trditev, da se količina tesauriranega denarja dviga v milijarde, ni osnovana. Primanjkljaj, ki je nastal v prometu zaradi tesauriranja, je v znatni meri nadomeščen s tem, da je Narodna banka na podlagi novih kreditov dala gospodarstvu okrog 800 milijonov Din.

Kriza nezaupanja ne more trajati večno. Naše bankarstvo je v temeljih zdravo in bo sedanje težkoče skupno z ostalim gospodarstvom prebolelo ter bo iz sedanjih izkušenj prišlo z večjo odpornostjo. Finančni minister je svoja izvajanja zaključil s pozivom, da je treba v bodočnost gledati z večjim optimizmom in z večjim zaupanjem.

Odločno in jasno izjavo finančnega ministra je senat pozdravil z burnim odobravanjem

Zlati jubilej mariborske Posojilnice

Pomen in naloge obmejnega denarnega zavoda

Dne 21. marca se je vršil 50. redni občni zbor mariborske Posojilnice. Težko se da primerno oceniti ogromni pomen, ki ga je imela za Slovence, Maribor in naše severne meje. Saj ni bila nikoli samo navaden denarni zavod, temveč je že od prvega početka v izdatni meri pomagala pripravljati tla za gospodarsko osamosvojo, kulturni napredek in s tem politično zrelost mariborske pokrajine ter čuva to smer kot trdno tradicijo do današnjega dne.

Kakor drugim, tako sta tudi naši Posojilnici pobudnika brata Vošnjaka. Že leta 1869. so jo hoteli ustanoviti, avstrijska vlada pa je pravila vedno zavračala in šele ko sta nastala slična zavoda v Celju in Ljutomeru, je mogel *dr. Glančnik* 8. I. 1882 povabiti nekatere rodoljube na ustanovni shod.

Prvi ohranjeni zapisnik je o seji dne 1. II. 1882, kjer so se določile podrobnosti za poslovanje, ki se je začelo 14. II. 1882. Skromni so bili prvi začetki, enkrat na teden uradni dan, odborniki so opravljali obenem vse posle, (prvi uradnik je bil nastavljen šele čez dve leti, z letno plačo 400 gl.). Prvi predsednik je bil dr. Glančnik, ki je vodil zavod do svoje smrti 14. I. 1905, sledil mu je *dr. Rosina* († 15. X. 1924), temu *dr. Pipuš* († 1. V. 1928) in od takrat načeluje *dr. Viktor Kac*. Vsak predsednik je utisnil Posojilnici svojo osebno noto v skladu z aktualnimi potrebami. Vse, ki so v narodnem življenju v Mariboru kaj pomenili, nahajajo tudi v odborih Posojilnice: razen že imenovanih so tam med drugimi dr. Dominkuš, dr. Gregorec, dr. Mlakar, dr. Vlado Sernec, Josip Rapoc (36 let v odboru), trgovec Martin Berdajs, mnogi profesorji (ravnatelj Schreiner, Majciger, Lavtar, dr. Medved, da ne imenujemo še živečih), posebej pa se naj omeni *dr. Fran Rapoc*, notar v Šoštanju, pravi ustanovitelj Posojilnice. Umrl je 28. maja 1882 ter zapustil svoje znatno premoženje za ustanove slovenskim visokošolcem (8 do 9 mest po 150 gld., kar je mnogim dijakom, ki so bili ali so še na prominentnih mestih, omogočilo študije). Drugi tak dobrotnik mladine in obenem dolgoletni odbornik Posojilnice je bil zdravnik *Feliks Ferk*, ki je ob smrti (15. IX. 1915) zapustil milijonsko premoženje (danes okroglo 600 tisoč Din) v dijaške svrhe. Glavna potreba je namreč bila takrat skrb za slovenski inteligenčni naraščaj. Avstrijska vlada je izpodbijala to oporoko in šele po prevratu se je dr. Rosini posrečilo rešiti to ustanovo za nas in jo urediti. V desetih letih se je razdelilo iz vsakoletnih obresti 358.600 Din v podporo dijaštva, polovica te vsote za Dijaško kuhinjo v Mariboru, druga polovica za ustanove. Poleg teh ustanov, ki jih upravlja Posojilnica, podpira ta še vsako leto iz lastnih sredstev v neobičajni meri ne le dijaštvo vseh šol, temveč vsa narodna društva in vsak plemeniti pokret. Ogromne so vsote, ki jih Posojilnica poklanja v take namene. Če vzamemo prejšnje valute (goldinarje in krone) v današnji veljavi in prištejemo dinarske zneske zadnjih let, dobimo brez dvoma rekordno vsoto okroglo šest milijonov Din za narodne in dobrodelne svrhe.

Posojilnica v Mariboru je bila od nekdaj vodilni slovenski zavod na bivšem Štajerskem in je marsikaterim šibkejšim sestram pomagala v potrebi. Njen napredek je bil stalen, soliden, organski. Od 251 zadružnikov prvega leta z deležno glavnico 9260 gld se je popela do letošnjih 4531 zadružnikov z deležnim kapitalom 589.555 Din. Za rezervni fond je skrbela od začetka: od 921.87 gld. v prvem letu je narasel do danes na 7,621.971.15 Din. V zadnjih štirih letih se je potrojil. Zanimivo je poglavje o vojnih posojilih, ki je tolikim zavodom prizadelo hude skrbi. Kakor drugi zavodi je bila tudi ona prisiljena na jih podpisati. Nič ni pomagalo, če so seje s tozadevnim dnevnim redom »slučajno« bile nesklepčne. Toda vsa podpisana vojna posojila je sproti prodala skoro brez izgube. Konec svetovne vojne je bil zanjo obenem konec vojnih posojil.

Posojilnica je Slovencem postavila tudi ponosni *Narodni dom*. Dne 23. II. 1890 je dr. Terč stavil predlog, naj odbor najde primeren prostor za lastni dom. Čez dve leti je sporočil dr. Glančnik, da je prostor že kupljen, toda šele 11. aprila 1897 je izredni občni zbor sklenil zgradbo, koje načrt je napravil praški arhitekt Jan *Vejrych*, popravil pa tukajšnji inž. *Brabenec*. Mnogi so ugovarjali, češ da je Narodni dom samo reprezentativen, premalo praktičen, nerentabilen, sami ugovori, ki se tičejo menda vseh Narodnih domov. Dne 26. februarja 1899 se je prvikrat vršil občni zbor v lastni stavbi, od takrat naprej pa je ostal pravo žarišče vsega narodnega življenja. Nemcem je bil trn v peti, slovenske uradnike so žigosali, češ da so »fleissige Narodni domgeher«, ponovno, posebno 1908 so bile pobite šipe (zavarovane pri nemških zavarovalnicah), toda vršil je svojo nalogo dalje, dajal gostoljubno streho raznim narodnim prireditvam in društvom, posebno Slovanski čitalnici, ki ima obenem prvi glavni delež pri Posojilnici. Pravo posvetitev pa je doživel 29. junija 1920, ko ga je obiskal naš vladar.

Svoje jubileje je Posojilnica proslavljala s povečano dobrodelnostjo. Ob 25letnici je ustanovila 3 ustanove po 300 K, ob 40letnici je pomnožila podpore, *za 50letnico pa je namenila 100.000 Din, da se izda tisoč hranilnih knjižic, ki se podarijo sokolski deci.*

Taka je bila Posojilnica v preteklosti, taka bodi v bodočnosti. Predsednik dr. Kac je podčrtal naslednje smernice: ostane naj zadruga, nesebično služeč socialnim nalogam, dviga naj gospodarsko korist članov s čim manjšo obrestno napetostjo, odmaknjena dnevni politiki naj hodi vedno napredno pot v plemenitem pomenu besede.

Požar zaradi neprevidnosti

Dolnja Lendava, 24. marca.

Pred dnevi je zopet gorelo v dolnjelendavskih goricah. Zgorela je velika lesena in s slamo krita vinogradniška hiša z vsemi pritiklinami, last posestnika Denše Jožefa iz Brezovice. Domači so bili prejšnji dan v vinogradu in so ali pozabili v peči ogenj ali pa so že med tem padli žareči ogorki med drva, ki so začela tleti. V notranjih prostorih je moralo goreti ves dan, dokler ni prišel ogenj do slame. Ogenj je zgradbo uničil do tal.

Ta požar je nastal nedvomno po neprevidnosti domačih. Česti požari v neposredni bližini Dolnje Lendave prebivalstvo močno vznemirjajo. Gasilna društva imajo zaradi neprestanih požarov mnogo posla.

Vremenska napoved

Zagrebška vremenska napoved za danes: Lahno oblačno, precej stalno, zmerno hladno. — **Situacija včerajšnjega dne:** V vzhodni Evropi prevladuje barometrska depresija, ki se je razširila tudi v vzhodne kraje naše države. Centralni del kontinenta pokriva barometrski maksimum, ki se širi v smeri od severozapada proti jugozapadu. Nad severnim Atlantskim oceanom se je pojavila druga barometrska depresija, ki je pričela prodirati na kontinent. Pritisk je v Primorju in v severozapadnih delih države neznatno padel, in sicer za 0.1 do 0.5, drugod pa je narasel za 0.1 do 1 mm.

Dunajska vremenska napoved za petek: Najprej nobene bistvene spremembe, le temperatura se bo počasi dvignila.

Sofijsko pismo

Razkol v zemljedelski stranki. Priprave VMRO za spomladansko akcijo

Sofija, 23. marca.

Dasi je tudi k nam prišla pomlad v snežnem plašču, to prav nič ne vpliva na pomladansko razpoloženje duhov. Kljub pravemu zimskemu obeležju vsakdanjega življenja vro in kipe iz njega kar najizrazitejši bohotni pomladni nagoni. Vre in kipi vsepovsod.

V zemljedelski stranki je prišlo že na zadnjem kongresu, ki se je vršil lani zadnje dni novembra, do težkih nesporazumljenj, ki so bila vzrok, da je precej močna manjšina pod vodstvom Georgija Markova zapustila kongres. Šlo je v glavnem za stališče zemljedelcev napram ostalim strankam vladnega narodnega bloka, za njihov položaj v vladi sami, zlasti pa za točno in strogo izvajanje stankinega programa v okviru vlade narodnega bloka. Poudarjalo se je, da vlada prav za prav še ni izvršila ničesar od vsega onega, s čimer je narodni blok lani stopil pred volilce, da se ni niti lotila velikih reformnih načrtov, da ni ukrenila ničesar za dejansko pomirjenje duhov in da slej ko prej gospodarijo v državi neodgovorni elementi na škodo mirnemu prebivalstvu v državi in dobrim odnošajem s sosedstvom. Obenem se je očitalo zemljedelskim zastopnikom v vladi, da ne znajo dovolj odločno zastopati koristi zemljedelcev, ki tvorijo ogromno večino naroda, in da vse bolj in bolj popuščajo in odstopajo od programa, ki ga je postavil veliki vodja Aleksander Stambolijski. Že tedaj, ko je še zboroval kongres zemljoradniške stranke, so razkolniki ustanovili novo stranko na posebnem svojem kongresu, toda vlada je tedaj prepovedala vsa posebna zborovanja, da ne bi prišlo do motitve javnega miru in reda. S tem pa seveda ni bilo preprečeno delo na tihem in danes je stvar že popolnoma dozorela.

V nedeljo, 20. t. m. so se zbrali v tukajšnjem kinematografu »Feniks« zastopniki zemljedelskih organizacij, ki niso zadovoljne s politiko oficijelne zemljedelske stranke, in je bila ustanovljena nova zemljedelska zveza. Za tajnika izvršilnega glavnega odbora je bil izvoljen inž. Asen Pavlov, urednik novega zemljedelskega lista »Zemljedelsko Zname«, ki začne v kratkem izhajati, za blagajnika Vlčo Kostov, za člane pa Nikola Petkov, brat umorjenega Petka Petkova, Georgij Kolev in Ivan Nikov. Nova zemljedelska zveza se bo imenovala: Bolgarska zemljedelska narodna zveza »Aleksander Stambolijski«. Predsednik upravnega sveta zveze je Georgij Markov. Zveza bo izdajala svoje posebno glasilo »Zemja«.

Tako je torej pomlad izvedla popoln razkol med zemljedelci in kakor se zatrjuje, ima nova zveza veliko upanja in dejanskih predpogojev, da pridobi večino bolgarskega kmetskega naroda, kateremu je Aleksander Stambolijski še vedno najsvetejši vzor resničnega rodoljubja.

Na drugi strani pa prihaja iz vrst VMRO, mihajlovih makedonstvujuščih, vest o kar najvnetejših pripravah za njihovo »spomladansko akcijo«. Tako je eden najožjih somišljenikov in sotrudnikov Vanče Mihajlova, Veljko Duncev, izjavil na seji, kateri je prisostvoval tudi predsednik »legalnih«, od bolgarske vlade priznanih »makedonskih bratstev«, Teofil Hadžinski, dobesedno:

»Do danes se akcija VMRO ni občutila v inozemstvu. Sedaj pa ni več tako. Letos pokažemo vso svojo agilnost, da opozorimo Evropo nase. Vse dotlej, dokler ne bo Evropa posvetila svoje pozornosti naši stvari, ne bo prenehalo pokanje bomb in samokresov!«

Javna tajnost je, da se neprenehoma vrše seje zastopnikov Vanče Mihajlova s člani makedonskih bratstev v rilskem samostanu, ravno tako pa tudi v sami Sofiji. Pred kratkim se je vršila taka seja v stanovanju znanega pristaša Mihajlova, dr. Staniševa, in se je na seji ugotovilo, da je VMRO tako močna, da je ni bolgarske vlade, ki bi se smela predrzniti, da bi jo ovirala v njenem delovanju.

Ta ugotovitev je pač malo hud poper za sedanjo vlado narodnega bloka, ki dejanski ni storila ničesar, da bi zavrla zločinsko delovanje VMRO. Zato tudi ni prav nič čudno, da je prišlo ob takem stališču vlade do razkola med zemljedelci, ki najhuje občutijo nasilja VMRO, obenem pa vidijo, da je vlada proti njej brez moči in brez volje. So pač res lepe razmere, ko bivši politični tajnik VMRO, Vasil Vasiljev, javno izjavlja, da se ne sme vedeti, da so »makedonska bratstva« sekcija VMRO, po kateri ilegalna VMRO legalno izvaja svojo politiko. In na vse to vlada molči in ne stori ničesar niti ob grožnji, da spomladi začno pokati bombe in samokresi vsevprek in brez prestanka!

Italijanska propaganda na Malti

London, 24. marca č. V spodnji zbornici je minister za kolonije Thomas na interpelacijo o uradnem jeziku na Malti izjavil, da bo vlada takoj odredila, naj se italijanščina na vseh šolah na Malti ter v vseh uradih ukine. Kot uradni jezik je bila italijanščina doslej v veljavi poleg angleščine. Italijanščino bodo sedaj nadomestili z malteškim narečjem. Minister je ob zaključku svojega govora naglasil, da je ta reforma povsem v skladu z interesi prebivalstva na Malti, ter pripomnil, da Malta za sedaj še ne bo dobila ustave, vlada pa bo poskrbela, da se bo na Malti v kratkem zopet vzpostavilo ustavno stanje.

Naši kraji in ljudje

Dr. Stanko Vurnik v preranem grobu

Ljubljana, 24. marca.

Ob 17. smo spremili dr. Stanka Vurnika na njegovi zadnji poti. Bridka usoda je velela, naj mladi mož ne izpolni svojega poslanstva, ne samo kot skrbnik družine,

tudi kot orač slovenskih kulturnih ledin. Dr. Stanko Vurnik je ležal na mrtvaškem odru v mrtvašnici zavetišča sv. Jožefa in so ga ves čas prihajali kropit nešteti Ljubljančani, ki jih je globoko ganila usoda mladega, toliko obetajočega znanstvenika. Pogreb sam je to pokazal naravnost na veličasten način. Zbrala se je ogromna množica pogrebcev. Pevci so zapeli pred Jožefiščem ganljivo žalostinko »Usliši nas«, nakar je krenil sprevod po Vidovdanski cesti in Prisojni ulici do kapelice, kjer se je ustavil in so pevci zapeli še »Vigred« v zadnje slovo. Turobni sprevod, v katerem so bili poleg sorodnikov in prijateljev tudi mnogi predstavniki našega javnega življenja, je krenil nato na pokopališče k sv. Križu. V prvem mraku se je zaprl sveži, mladi grob v osrčju Ljubljanskega polja.

Zahvala Zveze slušateljev Aleksandrove univerze

Ob zaključku nabiralne akcije, ki jo je izvedla letos Zveza slušateljev Aleksandrove univerze namesto vsakoletnega reprezentančnega plesa, je odboru nabiralne akcije dolžnost, da se zahvali vsem, ki so se odzvali in pomagali akademski mladini Aleksandrove univerze.

Dohodek nabiralne akcije znaša 32.140.28 Din in se bo razdelil Akademski bolniški blagajni in knjižnicam strokovnih društev, ki so najpotrebnejše akademske ustanove.

Vsem, ki so pripomogli k uspehu naše nabiralne akcije, bodi izrečena globoka zahvala. — Za Zvezo slušateljev Aleksandrove univerze, Odbor nabiralne akcije: Matija Roth, predsednik, Albert Kos, tajnik.

Vremenske nadloge po Jugoslaviji

Nevarnost poplav še ni prenehala. Sava je posebno nevarna tam, kjer se izlivajo v njo pritoki iz Bosne, ki so vsi zelo močno narasli. Najbolj nevarna je Drina. V veliki nevarnosti je že par dni vas Rača, ki leži blizu izliva Drine v Savo. Velikih obrambnih nasipov Sava sicer še ni presegla, računati pa je treba seveda tudi s to veliko nevarnostjo. Uprava dravske banovine je organizirala stalne straže na ogroženih bregovih. Pri Brodu je bila Sava že šest in pol metra nad normalo, pri Sremski Mitrovici pa celo že sedem metrov. V treh dneh je voda parkrat že začela padati, a se je kmalu zopet dvignila. Dviga se zelo naglo, pada pa le počasi. Tako na primer je Sava pri Stari Gradiški narasla za poldrugi meter v 24 urah.

Mali reki Pliva in Jošavka sta preko noči poplavili blizu mesta Jajce vas Jezero, ki leži med rečnima strugama. Prebivalci te vasi so pravočasno rešili sebe in živino, voda pa jim je uničila mnogo živeža ter poškodovala tudi hiše. Svet med strugama obeh rek je spremenjen v jezero, po katerem se ljudje prevažajo s čolni. Največ škode pa so poplave povzročile po Banatu.

V Južni Srbiji se je silno naglo spremenila temperatura. Konec preteklega tedna je bilo par pomladnih dni, potem pa se je naenkrat pooblačilo in temperatura je začela padati. V Štipu in v Bregalnici je začelo v torek močno snežiti. Ta sneg zelo vznemirja prebivalce gorskih naselbin, ki nimajo s čim krmiti živine. Začetek pomladi je Štip vedno svečano proslavljal na gori Hisar, letos pa zaradi snega ni mogel nihče na goro. Velik sneg je tudi kar čez noč zapadel po vzhodnem delu Črne gore. Tako sneži v Kolašinu že od ponedeljka in je bilo že v prvi noči na obilni stari podlagi novega snega za dobrih 30 cm. Zaradi obilnega snega je prekinjen promet z Andrijevico in Podgorico. Ravno tako so odrezane od sveta zaradi obilnega snega tudi Berane nad Andrijevico. Debel sneg je zapadel na Čakoru, Trešnjeviku, Kovrenu, Turjaku in po drugih planinah. Ker je zaradi tega prekinjena tudi prometna zveza z mestom Peč, je severnozapadni del Črne gore popolnoma izoliran in v velikih skrbeh za živež.

Naval krvi, tesnoba srca, zasopljenost, tesnobnost, dražljivost živcev, migreno, otožnost, nespanje, odpravimo kmalu z uporabo naravne **»Franz Josefove« grenčice.** Znanstvene ugotovitve potrjujejo, da služi **»Franz Josefova« grenčica** pri zagatenju vseh vrst z najboljšim uspehom. **»Franz Josefova« grenčica** se dobi v vseh lekarnah, drogerijah in specerijskih trgovinah.

Potrebna in koristna perlustracija

Ljubljana, 24. marca.

Policija je podvzela akcijo, ki je v mnogih primerih zelo potrebna. Lahko bi jo kratko imenovali perlustracijo brezposelnih, ki so se zatekli v mesto. V sedanjih težavnih časih, ki so spravili ob delo in zaslužek veliko število marljivih ljudi, je gotovo potrebno v prvi vrsti, da se napravi na eni strani točna razlika med žrtvami krize in pa med delomržneži in postopači, ki jih ne manjka po mestih tudi v veliko boljših časih kakor so sedanji, na drugi strani pa je potrebno, da primerna perlustracija olajša delo raznim dobrodelnim akcijam.

Kakor vsako pomlad, se je tudi letos zateklo v mesto mnogo ljudi z dežele, ki so poprej delali na polju in niso rokodelci po poklicu. Mesto je pač vedno vabljivo za vse, ki težko iznajajo v svojih domačih vaseh, nimajo pa pri tem pojma, s kakimi težavami se mora boriti delavstvo po mestih. Ravno na pomlad, ko toliko mladih vaščanov hiti v mesta, pa je po vinogradih in tudi drugih krajih glavno povpraševanje po delovnih močeh. Sedaj uvedena perlustracija ljudi, ki iščejo v mestu zaslužka, je v pomoč dobrodelnim društvom, da bodo podpore prišle v prave roke, nadalje v korist pravim domačim žrtvam krize in brezposelnosti in slednjič tudi v pomoč kmetom, katerim primanjkuje nujno potrebnih delovnih moči zaradi beganja podeželskih delavcev v mesta.

Pri včeraj izvedeni raciji v notranjosti mesta je bilo perlustriranih 120 oseb, od katerih se jih je 40 zadostno legitimiralo že na stražnicah, ostalih 80 pa je bilo predvedenih na policijsko upravo, kjer so zopet del njih izpustili, drugi pa bodo odpremljeni v domače občine. Racija se nadaljuje po mestni okolici in bodo tudi od tod odposlani v domače občine vsi, ki so iz nevednosti ali iz katerih drugih razlogov zašli v mesto, kjer bi celo v normalnih razmerah le težko prišli do željenega zaslužka.

Elitni Kino Matica

Najveličastnejše filmsko delo sedanjosti, film najglobljih čustev, film miru in sprave film ljubezni in bratstva!

E. Lubitsch - eva

najlepša umetnina

GLAS VESTI

Film, ki Vas bo navdušil in ganil do solz!

Film, o katerem boste govorili in premišljevali!

Film, katerega si mora ogledati sleherni človek!

Premijera za Veliko noč

Telef 2124

Obdavčeni motociklisti

Na železniških progah v Sloveniji smo v zadnjem času izgubili nekaj zelo važnih vlakov. Zaradi krize in slabe gospodarske konjunkture trpi ves promet, seveda tudi osebni. A vse kaže, da bo trpela živahnost v prometu odslej tudi na naših cestah, to pa zaradi povišanja taks na motorna vozila, v prvi vrsti na motorna kolesa. Motociklistom ostane le malo možnosti, da si ohranijo svoja vozila. Trpela bo zaradi novih povišanih taks seveda tudi trgovina z motocikli, kajti v takih okoliščinah so izgubila motorna kolesa v naši banovini domala vsako eksistenčno pravico. Račun dajatev, ki jih izgubita država in banovina za srednje motorno kolo (130 kg teže), znaša s tem letno: državna taksa 2.5 Din po kg in pridobnina 375 Din, banovinski davek 260 Din, 100% banovinska doklada za potrošnjo gum 260 Din, pregled, evidenčne tablice in banovinski davek na legitimacije 110 Din, trošarina na bencin pri letnih 4.000 km 520 Din, dražbina od zavarovalne police za jamstvo 100 Din, skupno torej 1.625 Din.

Te dajatve pa se povišajo pri malo težjem motociklu s prikolico tudi na 2.600 Din; torej plača po novih taksnih predpisih lastnik motornega kolesa s prikolico toliko kakor lastnik lahkega avtomobila do teže 1.000 kg, ki plača Din 0.75 od kg, medtem ko je motorno kolo obdavčeno kg z 2.50 Din. Skoraj tri in polkratni znesek! Pri tem pa je treba upoštevati, da je promet z motornim kolesom mogoč samo dobrega pol leta, ker se uporablja normalno le ob lepem vremenu. V zapadnih državah so lažji motocikli prosti vsakega direktnega davka, ker se države že zadovoljijo s trošarino na bencin, ki pa je tam seveda dosti nižja kakor pri nas. Zunaj smatrajo motocikle kot prometno sredstvo srednjega, slabše situiranega človeka in v tem se konec koncev izraža baš tudi njihovo socialno čustvovanje.

Inž. Vladimir Rudolf.

NAŠE NOVE ZMERNE CENE!

MODERNI LAKASTI ČEVLJI D.145·-

ISTI IZ BARŽUNA ČRNI ALI RJAVI, SAMO D 75·-

ČRNI, RJAVI ALI V MODNIH BARVAH, TUDI S ŠIROKO PETO D.125·-

ČRNI, RJAVI ALI V MODNIH BARVAH, RAZNE VRSTE D.145·-

MOŠKI POLČEVLJI ČRNI ALI RJAVI D.165·- i D.128·-

Humanik

LJUBLJANA, Dunajska cesta 1a.
CELJE, Aleksandrova cesta 1.
MARIBOR, Gosposka ulica 17.

Časten uspeh naših akademikov na mednarodni pevski prireditvi

Nancy, 24. marca.

Na Jožefovo je priredilo »Lorensko društvo za proučevanje človekoslovja« dobro uspel koncert z vmesnim predavanjem in tolmačenjem pesmi, pod naslovom: »Glasbena geografija belih plemen«. Pri prireditvi so sodelovali dijaški pevski zbori 12 narodov iz različnih delov Evrope, Azije in Afrike.

Namen prireditve same ni bil, da bi se nudila poslušalcem kaka posebna pevska umetnost, temveč, da se poda prosta, originalna pesem posameznih narodov. Taka prireditev je mogoča z malimi stroški le v mestu s tako mnogobrojnimi skupinami narodov, kakor je Nancy, ki je za Parizom prvo mesto v Franciji z največjim številom inozemskega dijaštva. Prireditev se je vršila v tukajšnji veliki dvorani filharmoničnega društva, pod pokroviteljstvom prefekta departementa Merthe-Moselleja.

Častno ložo so zasedli zastopniki raznih oblastev, tako prefekt, mestni župan, rektor univerze, komandant mesta, predsednik arheološkega društva g. baron Riston in drugi odlični predstavniki. Priljubljeni predavatelj g. Georges de Gironcourd, ki je v svrho študija pesmi in muzike prepotoval nešteto dežel, je z laskavimi besedami predstavil elitni publiki prisotne akademske pevske skupine. Našemu pevskemu zboru je bilo odkazano častno mesto v sredini, kajti predavatelj, ki je prisostvoval pevskim vajam, je bil prepričan, da *bomo dosegli najboljši uspeh.* Res, nismo mu pokvarili zaupanja. Predavatelj je pred vsakim nastopajočim zborom podal kratek opis naroda, katerega pevci zastopajo, razložil pesem in način njih petja ter vpliv pesmi sosednjih narodov.

Tu smo imeli priliko slišati temperamentne španske pesmi, njih lahni prehod preko poskočnih alpskih v monotone orientalske. Naš pevski zbor je pel tipične narodne iz raznih delov države. Tako so se vrstile od bosanskih sevdalink do veselih slovenskih, katere so Francozom najbolj ugajale. To smo občutili že ob priliki gostovanja »Glasbene Matice«. Naše, slovenske pesmi so po ritmu zelo slične francoskim.

Zaradi obširnega programa kratko odmerjeni čas nam ni dopustil, da se s ponovno pesmijo zahvalimo za silni aplavz. Naj omenimo samo kritiko dveh tukajšnjih vodilnih dnevnikov: »L' Est Républicain« piše: »Resnično čudovit zbor, ki nam je podal najbolj slasten primer brdovite strogosti junaške Bosne in Hercegovine, čustveni turški vpliv v vzhodnih predelih, ginjene in prikupljive hrvatske ter slovenske pesmi, zabavni »Škrjanček«. Slično tudi »Eclaire de l' Est«: »Melodični zbor Jugoslavije je stopil v ospredje, proslavljajoč planine. Zbor je enostaven, bogate in zdrave harmonije.«

Zaradi tako častnega našega uspeha nam je predavatelj g. de Gironcourd obljubil podobno prireditev in to izrecno o Jugoslaviji in njeni pesmi. Ne samo z diplomatskimi uspehi, temveč tudi z lepo pesmijo si pridobivamo zaupanje in prijateljstvo.

Leo Korošec.

Nočni požar v Nožicah

Holmec, 24. marca.

Speče prebivalce vasi Nožice pod idiličnim holmškim gričem pri Kamniku je sinoči okrog 22. ure nenadoma zbudil klic: »Pri Ulčarju gori!« Rdeči svit je bil viden daleč naokoli in tako velik, da so nekateri mislili, da gori vsa vas. Bilo pa je v ognju gospodarsko poslopje posestnika Ulčarja.

Bilo je že vse poslopje v plamenih, ko so se zbudili domači in ko so prihiteli na kraj požara prvi sosedi. Holmški gasilci so bili takoj na mestu, vendar je voda oddaljena več sto metrov. Šele ko so prihiteli gasilci iz Duplice, se je posrečilo spraviti vodo do gorečega poslopja. Ker se ni dalo ničesar več rešiti, so se morali omejiti na lokalizinanje požara. Gospodarsko poslopje s hlevom in skednjem je bilo komaj 12 korakov oddaljeno od dveh hiš, v katerih so od velike vročine popokale vse šipe. K sreči je proti večeru ponehal močan veter, ki je pihal ves dan, sicer bi se požar razširil na obe hiši, še preden bi stopili v akcijo gasilci. Iz gorečega hleva so v zadnjem trenutku rešili dve kravi, zgorele pa so tri svinje.

Sumijo, da je ogenj podtaknila zločinska roka. Škoda je v teh časih tem bolj občutna.

VSAK NAROČNIK »JUTRA« je zavarovan za 10.000 dinarjev!

Kulturni pregled

Sergej Jesenjin v posmrtni nemilosti

Vl. Hodaševič je te dni v »Vozrožđenju« zabeležil posmrtno usodo sovjetskoruskega pesnika Sergeja Jesenjina. Njegove spise je pred leti izdajala Državna založba v Moskvi. Eno ali dve leti po Jesenjinovi tragični smrti se je razvil pravi kult tega pesnika ruske vasi; listi so bili polni spominov nanj, napovedovale so se nove, velike izdaje njegovih zbranih spisov.

Že štiri leta je Sergej Jesenjin če ne pozabljen, pa vsaj javno zapostavljen. Državna založba je njegovo delo črtala iz svojega programa. Izbor Jesenjinovih pesmi je nedavno izdalo neko zasebno, nelegalno založništvo v skromni, namenoma skromni obliki z uvodom, ki govori o Jesenjinu kot pesniku preteklosti. Službeni krogi so poeta, ki je nekoč primerjal Lenjina s solncem, uvrstili med nepriporočljive pisatelje. Sergej Jesenjin, ki je v času »nepa« opeval idilično rusko vas in mužika z njegovo zemljo in njegovimi konji, je postal v času kolektivizacije zemlje, ko kmet prehaja iz svobodnega posestniškega razmerja v razmerje nameščenca, delavca nesodoben in celo škodljiv Stalinovi dobi ruske revolucije. Kmečka poezija sedanjosti mora hvaliti traktorje in kolhoščite, zindustrijalizirano in brezbožno rusko vas.

Prav za prav pa je nemilost nad pokojnim Jesenjinom maščevanje nad tem pesnikom - mužikom, ker se je bil ob koncu svojega življenja (umrl je v starosti 30 let) izneveril revoluciji, ki ga je globoko razočarala. Pobegnil je iz njenega paradiža v prostovoljno smrt. To notranjo dramo Sergeja Jesenjina je pri nas že pred leti opisal B. Borko v svojem eseju »Sergej Jesenjin« (Ljubljanski Zvon 1928, str. 193—201).

Kaj nam pomeni Goethe danes? V ljubljanskem radiu je v sredo zvečer predaval germanist ljubljanske univerze g. dr. Jakob Kelemina o predmetu: Kaj nam pomeni Goethe danes. Misli ob 100-letnici smrti. — Predavatelj si je zasnoval predavanje v dveh delih, tako da je osvetlil Goethejev pomen za svetovno književnost in pokazal, kaj je od njegovega pesniškega dela še danes živo. V prvem delu se je bavil z Goethejem kot genijalnim človekom 18. stoletja, ki je bil kljub svojim titanskim atitudam vpečen v družabne konvencije. Dalje je predavatelj izjavil, da ima Goethejevo obsežno delo dandanes le pomen kot naziranje znanstvenega človeka o tem predmetu, ne kot znanstveno delo samo po sebi. Predavatelj je osvetlil nekatere bistvene točke o Goethejevem svetovnem nazoru, njegov odnos do religije in socijalno izpoved in jih obrazložil iz demonske razdivjanosti genijalne nature.

Goethejev »Egmont« v beograjski drami. V proslavo 100-letnice Goethejeve smrti je beograjska drama uprizorila z lepim uspehom »Egmonta«.

Gabrijela Preissova o Slovencih. V praških »Nar. Listih« je M. Sonkenkova objavila opis svojega obiska pri češki pisateljici Gabrijeli Preissovi, ki je te dni praznovala 70-letnico. (Glej »Jutro« z dne 23. t. m.). Ob tej priliki se je sivolasa, a še vedno živahna pisateljica spomnila tudi Slovencev in izjavila: »Če mi bo Gospod Bog še dal kaj zdravja, pojdem zopet na Bled. Imam neko staro fotografijo z gore, odkoder vidiš ozemlje, ki danes ni več slovensko. Ni mi do politike. Toda človeku se včasih tako nekako stoži. Med Slovenci sem tako rada živela in pisala«.

Tudi Zagreb proti Crnjanskemu. Beograjska književna afera, o kateri smo v zadnjih številkah »Jutra« priobčili informativna poročila, še traja. Novost v tem nenavadnem ostrem polemičnem boju je to, da so se tudi zagrebški književniki in drugi kulturni delavci izrekli za Milana Bogdanoviča in proti Crnjanskemu. Izjavo je podpisalo 43 pisateljev, umetnikov in urednikov. Takega »plebiscita« za posameznega književnika in njegova načela ni bilo že dolgo.

Tri praktične knjige. Iz založbe Jugoslovanske knjigarne smo prejeli te-le nove knjige: »Knjiga o lepem vedenju«. Tretja zelo pomnožena in izpopolnjena izdaja. Spisal Urbanus. Str. 388. Naslov knjige pove dovoli o nji vsebini in namenu. Stane broš. Din 50, vez. Din 64. — Za gospodinje, gospodinjske pomočnice in natakarje je razveseljiva novost knjiga S. Deodate Kump »Naši gostje — kako jim postrežemo«. Čez 100 strani obsegajoča, z mnogimi ilustracijami na posebnih prilogah opremljena knjiga je prvi poizkus te vrste v našem jeziku. V platno vezana knjiga stane Din 45. — Istotam je izšla: Kubična računica za remeline, žaganice, plohe, polmorale, morale madrierje, tavolete in testone. Sestavil Mirko Logar. 312 strani. Cena 45 Din. Vse tri navedene knjige se dobivajo tudi pri Tiskovni zadrugi.

»Arhitektura«. 5. številka te revije, ki jo izdajajo mladi jugoslovenski arhitekti v Ljubljani in ki je edina te vrste v državi, je priobčila med drugim članek inž. arh. Faturja, Kosa in Platnerja o poslovnem in stanovanjskem poslopju »Hranilnega in posojilnega konzorcija v Ljubljani« (z mnogimi ilustracijami vnanje in notranje arhitekture), dalje članek arh. Ulricha in Bahovca o sanatoriju na Šuplji steni pri Avali, arh. Milana Zlokoviča o starih in novih nazorih v arhitekturi, inž. arh. R. Kregarja razpravo o sodobnem hotelu, kratek članek R. Jakopiča o razstavi pri Kosu, prispevek arhitekta Faturja o notranji opremi i. dr.

Naše mladinske revije. »Naš rod« je priobčil v pravkar izišli 6. številki prispevek A. Debelaka, Anice Černejeve, J. Ribičiča, E. Justina, Rudolfa Kresala, M. Maleša, Frana Milčinskega, V. Vokača, Jelice Čokove, Riharda Jakopiča, Vlada Klemenčiča, Vere Albrechtove, Ksenije Prunkove, J. Špicarja, Eda Deržaja in drugih. Besedilo izpopolnjujejo številne ilustracije. Urednik »Našega rodu« je Josip Ribičič. — »Zvonček« je objavil v marčni številki velikonočno zgodbo dr. Ivana Laha »Boličkova botra«, članek o velikonočnih košaricah, povest M. Jezernikove »Kako so pri Zajčevih pripravljali piruhe«, Bitenc-Juvančeve »Dečkovo pomladno pesem«, Bitenčevo »Zlato velikonočno pomarančo«, pesem B. V. Radoša, črtico Jelene Bilbije, članek dipl. agr. A. Jamnika o življenju kulturnih rastlin, prozo Ivana Albrechta, nadaljevanje zgodbe »Bobi Nespodobi« Marije Grošljeve in Ossendovskega »Življenja in prigod male opice« i. dr. Tudi ta list je obilno ilustriran. Urednik »Zvončka« je dr. Pavel Karlin.

Vseslovanski pevski kongres in festival v Beogradu l. 1934. Najnovejša številka »Muzičkega glasnika« je objavila daljši članek dr. Viktorja Novaka o nameravanem vseslovanskem pevskem kongresu, ki bi bil obenem s festivalom v Beogradu ob Vidovem dnevu l. 1934. Pisec predlaga, da se že sedaj prično temeljite priprave za to važno prireditev, ki naj pokaže razvoj in napredek pevske kulture v vsem slovanskem svetu.

»Univerzalna jednažba u geometriji«. Pod tem naslovom je izšel matematičen spis g. Lovra Farazina, meščansko - šolskega učitelja v Dolnji Lendavi. Avtor spisa je po dolgem raziskavanju odkril, da velja univerzalna enačba tudi za izračunanje ploščine kroga. Ludolfovo število se tu popolnoma izključuje, vendar se lahko izračuni ploščina kroga, kakor tudi iz ploščine polumer. Vsak krog se lahko pretvori s šestilom in ravnilom v enakoploščinski kvadrat, s čimer je zaključena skoraj 4000letna teorija o kvadraturi. Knjižica stane 15 Din.

Dr. Franc Detela. Zbrani spisi I. »Mohorjeva družba« v Celju je pričela izdajati Zbrane spise znanega ljudskega pisatelja Frana Detele. Urejanje je prevzel prof. Jakob Šolar. Pravkar je izšel prvi zvezek, ki obsega povesti: »Lepa ideja v neumni odeji«, »Malo življenje«, »Kislo grozdje« in »Veliki grof«. Izdaja se drži kronološke vrste, pravopis pa je prilagojen današnjemu. (Pri Hrvatih je nedavno ob priliki Ježićeve redakcije zbranih spisov Vjenceslava Novaka nastal književni spor, ali se sme izpreminjati jezik, stil in pravopis starejših pisateljev.) 504 strani obsegajoča knjiga je opremljena z obsežnim uvodom in beležkami. Način izdajanja naših starejših pisateljev, kakor ga je uvedla »Tiskovna zadruga« (dr. Prijatelj, dr. Šlebinger, dr. Glonar) se je pri nas kar udomačil, — vsekakor prikupen pojav, ki priča o resnem odnosu do domače književnosti. Detelovi spisi so dani v subskripcijo (zvezek po Din 75.—). Z izdajo spisov Frana Detele bo dobila naša književnost definitivno literarno podobo tega pisatelja, čigar delo je bilo doslej razmetano po starejših knjigah in revijah.

Domače vesti

• **Vse cenjene čitatelje »Jutra« si dovoljujemo še posebej opozoriti na naš novi roman, ki bo začel izhajati v velikonočni številki »Jutra«. Zgodovinski roman »Pardaillanov sin« je nedvomno največje delo slovitega francoskega romanopisca Michela Zévaca.** Novi naročniki bodo prejeli številke »Jutra« od 26. marca do 1. aprila zastonj.

• **Osebne vesti s pošte.** Z odlokom ministra za promet so premeščeni: praktični tehnik Josip Šulc v dravsko direkcijo pošte in telegrafa v Ljubljani; poštnobrzojavni manipulant Josip Mihelj k pošti v Grobelno; Avrelija Šafarič v Konjice; Lavra Braz v Laško; Bernardina Urbančič, Avguština Juh, Mačedonko Delunirović in Ana Gomišček na Ljubljano 1; Vida Kušar na Ljubljano 4; Pavla Korinčič na Maribor 1; Franjo Cingel v Ormož, Apolonija Žagar pa v Čabar.

• **Vrhovni zdravniški disciplinski svet.** Minister za socialno politiko in narodno zdravje je v sporazumu z ministrskim svetom predpisal uredbo o vrhovnem zdravniškem disciplinskem svetu, ki bo imel pet članov in pet namestnikov.

• **Razpis književnih nagrad za redne publikacije Mladinske Matice za leto 1932 in 1933.** Mladinska Matica razpisuje za svoje redne publikacije naslednje nagrade: 1. 3000 Din za izvirno umetniško in vzgojno povest, primerno mladini po desetem letu. Povst je lahko zajeta iz sodobnega življenja ali iz naše zgodovine, mora pa imeti zdravo jedro. Ouseg: 6 tiskovnih pol male osmerke formata Mladinske Matice. — 2. 2000 Din za beletristično ali slikarsko delo za otroke od šestega do devetega leta. Senov poljubna: realistična ali pravljična, resna ali šaljiva, v prozi, v verzih ali v risbi. Obseg: 3 do 4 tiskovne pole istega formata. — 3. Po 2000 Din nagrade za najboljše spise o razvoju a) tehnike, b) kulture, c) vsemirja in specialno zemlje in č) o gospodarskem razvoju človeštva. — Nagrajena dela, ki bodo tiskana, dobe tudi običajni honorar. Rokopise naj pisatelji predložijo pod geslom, s katerim naj bo opremljena tudi zaprta kuverta z avtorjevim naslovom. — Čas za vlaganje rokopisov je do 1. decembra letos. Rokopise sprejema tajništvo Mladinske Matice, Ljubljana, Frančiškanska ulica 6-I. Tu dobijo lahko konkurenti tudi vsa podrobnejša navodila. — Mladinska Matica.

• **Ob priliki 5. kongresa jugoslovenskih pravnikov,** ki se bo vršil v Dubrovniku meseca oktobra t. l. bo izšla primerjalna pravna terminologija, ki jo je sestavilo generalno tajništvo. Na kongresu se bo tudi odločalo o izdaji »Mednarodnega pravniškega vestnika slovanskih držav«, ki bo uradno glasilo rednih kongresov. Časopis bo imel nalogo, da obvešča pravnike slovanskih držav o mednarodnem pravniškem pokretu in pravnike neslovanskih držav o pravniškem pokretu v slovanskih državah. Članki bodo izhajali v onem jeziku, v katerem so bili napisani, vsakemu pa bo dodan kratek izvleček v ostalih slovanskih jezikih in v francoščini. Ako pride do uresničenja te lepe zamisli, bo to prvi enotni nastop pravnikov slovanskih držav na polju mednarodne pravne znanosti. Nadejati se je, da bo tako srečen in uspešen, kakor je nujen in potreben.

Hišni posestniki, pozor!

Da postanejo in ostanejo Vaša dvorišča in vrtne steze suhe in gladke, jih posujte z dolomitnim peskom, ki Vam ga dostavi najsolidneje

K. Vodnik, Podutik 25

Za balin in tenis prostore nudim specijalni pesek.

Naročila sprejema tudi trgovina **»Jeklo«, Ljubljana, Stari trg**

TELEFON 2845. 3861

• **Angleški turisti na našem jugu.** S parobrodom »Kraljica Marija« je predvčerajšnjim prispelo v Split 260 angleških turistov, ki ob naši jadranski obali potujejo v Grčijo. Večinoma so to člani angleškega kluba »Helenic Travellers, ki se bavi z znanstvenim raziskovanjem grških starin in umetnin. Angleški potniki ostanejo na našem luksuznem parobrodu 17 dni ter si bodo razen Splita ogledali tudi Dubrovnik, Boko Kotorsko in Cetinje. Druga skupina angleških turistov se bo vkrcala na omenjeno ladjo dne 9. aprila in ostane teden dni na našem Jadranu.

• **Sestanek kmetovalcev v Guštanju.** Dne 20. t. m. se je vršil v gostilniških prostorih g. Cvitaniča v Guštanju dobro obiskan sestanek kmetovalcev, ki ga je sklical agilni delavec na polju pospeševanja kmetijstva, načelniki podružnice Kmetijske družbe g. Beno Kotnik, posestnik iz Podkraja. Na sestanku sta predavala gg.: inž. Rado Lah, ravnatelj Kmetijske družbe v Ljubljani in Vladimir Pušenjak, nadrevizor Zadružne zveze v Mariboru. Sestanka se je udeležil tudi sreski kmetijski referent g. Zdolšek.

• **V domača letovišča!** Mestna organizacija Narodne odbrane v Ljubljani nam je poslala: Zadnje dni iščejo naši tako zvani boljši sloji na vse kriplje tuje valute, zlasti lire, ker hočejo prebiti velikonočne praznike izven naše države. Zlasti se odpravlja mnogo naših ljudi v Opatijo in druga bližnja italijanska kopališča. Kdor v današnjih časih brez nujne potrebe izvaža iz države naš denar oziroma si brez nujnega povoda nabavlja z našim denarjem tuje valute, ta škoduje naši valuti in vsemu našemu narodnemu gospodarstvu. Opozarjamo vse one, ki imajo dovolj časa in denarja, da si lahko privoščijo lep velikonočen izlet, da ima naša obala mnogo lepih kopališč, ki niso nič dražja in nič slabša od tujih. Naš denar naj ostane v državi in nudi zaslužek našim težko prizadetim domačinom. — Posečanje tujih kopališč je v današnjih časih nedopusten luksuz.

Vremensko poročilo

Meteorološkega zavoda v Ljubljani

24. marca 1932

Številke za označbo kraja pomenijo: 1. Čas opazovanja. 2. stanje barometra. 5. smer in brzina vetra. 6. oblačnost 1—10. 3. temperatura. 4. relativna vlaga v %. 7. vrsta padavin. 8. padavine v mm — Temperatura: prve številke pomenijo najvišjo, druge najnižjo temperaturo.

Ljubljana: 7, 763.7, —2.0, 80, SW2, 10, —, —; Ljubljana: 14, 762.8, 2.6, 61, ENE3, 7, —, —; Maribor: 7, 762.8, —3.6, 80, NE2, 10, —, —; Zagreb: 7, 763.5, —2.0, 50, NE4, 5, —, —; Beograd: 7, 759.8, —2.0, 80, NW4, 10, sneg, 0.9; Skoplje: 7, 757.2, —1.0, 90, SE2, 10, sneg, 2.0; Split: 7, 764.8, 1.0, 45, NE10, 4, —, —.

Temperature: v Ljubljani 4.2, —2.8, v Mariboru 1.8, —4.0, v Zagrebu 2.0, —3.0, v Beogradu 2.0, —3.0, v Skoplju 4.0, —2.0.

• **Telefonski promet Slovenska Bistrica - Nemčija.** Minister za promet je odobril, da se vzpostavi telefonski promet Slovenska Bistrica z vsakim krajem v Nemčiji, ki se po sporazumu z nemško upravo lahko prične 1. aprila 1932. Terminalna taksa v korist jugoslovenske uprave po enoti triminutnega pogovora znaša za navaden pogovor 1.50 zlatega franka, tranzitna kakor tudi terminalna taksa v korist nemške uprave pa se plačuje po dotičnem kraju v Nemčiji, s katerim se pogovor opravlja.

• **Visokoalpinski smučarski tečaj na Peci** (2124 m) bo ob velikonočnih praznikih. Dne 27. t. m. bo tekma v smuku z vrha Pece do Uletove koče. Snežne razmere so zelo ugodne. Snega je 120 cm. Pršiča je 20 centimetrov na stari podlagi. Vreme je ugodno in sončno. Za veliko noč bo oskrbel agilni Aljažev klub iz Maribora službo božjo na Peci.

• **Službo občinske babice je razpisalo** županstvo občine Sv. Jurij ob Taboru. Prošnje morajo biti svojeročno pisane in pravilno opremljene s tozadevnimi izpričevali, vložiti se morajo do 1. aprila pri omenjenem občinskem uradu.

• **Novomeške maturante iz l. 1922** prosim, naj mi javijo naslove, da jim lahko pošljem predlog za proslavo desetletnice mature. Bajuk Hugo, profesor na gimnaziji v Ptuju.

• **Promet vlakov 926-927 Ljubljana—Kranj — Ljubljana na velikonočni ponedeljek.** V primeru ugodnega vremena in zadostne frekvence bo vozil na velikonočni ponedeljek 28. t. m. na progi Ljubljana glavna postaja — Kranj potniški vlak 926 (odhod iz Ljubljane ob 17.27, prihod v Kranj ob 18.18) in v obratni smeri potniški vlak 927 (odhod iz Kranja ob 18.33, prihod v Ljubljano ob 19.22.

• **Za prvi kongres pravnikov slovanskih držav,** ki bo l. 1933 v Bratislavi, vlada med pravniki veliko zanimanje. 17. aprila letos se bo sestal pripravljalni odbor za ta kongres v Bratislavi. Na predvečer bo počastitev vseh došlih gostov večer slovanske vzajemnosti, kjer bodo sodelovali češkoslovaško-poljsko kolo, češkoslovaško-bolgarski krožek, Češkoslovaško - jugoslovenska liga, Ruski krožek in Slovanska beseda. 17. aprila bo ob 9. zborovanje kongresnega pripravljalnega odbora, ki se bo zaključilo s slavnostnim banketom v hotelu »Carltonu«. Na češkoslov. železnicah bodo imeli inozemski gostje dvetretjinsko vožnjo. Vozne listke od meje do Bratislave pošlje posetnikom na željo prometna pisarna »Čedok« v Bratislavi. Vozne stroške bo založilo za udeležence kongresno generalno tajništvo.

• **Danes popoldne in jutri banke ne bodo poslovale.** Društvo bančnih zavodov v dravski banovini nam je poslalo: Na veliki petek popoldne in na veliko soboto ves dan bančni zavodi v dravski banovini ne bodo poslovali.

• **Filmski zvezdniki v Jugoslaviji.** V Sarajevo je prispel režiser zvočnega filma in igralec Willy Forst z dvanajstimi igralci, ki bodo v Sarajevu in Dubrovniku snemali zvočni film »Princ Arkadije«.

• **Tretja številka družinske revije »Prijatelj«** je posvečena našemu pesniku Simonu Gregorčiču. Revija prinaša toliko informativnega gradiva o življenju, trpljenju, bolezni, petju, ljubezni, službovanju in smrti pesnika, ki je umrl pred 25 leti, da si lahko vsakdo začrta jasno sliko Simona Gregorčiča. Posamezne članke, ki so jih prispevali Vrhovnik, Strniša, Sivec, Mihael Gabrijelčič, Jakob Rojic in drugi, oživljajo lepe slike iz pesnikovega življenja in nehanja. List prinaša tudi posrečeno sliko Dragojile Milkove, ki ji je Gregorčič posvetil del svojih pesmi. Župnik Ivan Vrhovnik je dal listu pesem, ki do zdaj še ni bila objavljena in v kateri pesnik jasno očrtava svoje razmerje do Dragojile Milkove. »Saj sva ljubila se brez greha!« pojasnjuje v tej lepi pesmici. V splošnem delu revije imamo razprave o ženskih obljubah, o rokah srca in razuma, o strahu in preplašenosti. Mnogo slik pojasnjuje poročilo o krvavi Kitajski. Za telovadce in sportnike prinaša »Prijatelj« članek »Mehanizem živih bitij« z več slikami. V tej številki se konča roman »Živa blagajna«, ki je do zdaj s svojo napetostjo zabaval naročnike revije. Prav prijetno je napisana tudi zgodba o gorjanskih hajdukih, ki se bo nadaljevala v prihodnji številki. Nekaj čisto novega pa je v zadnji izdaji »Prijatelja« zanimiv razpis knjižnih nagrad za uganko, ki preizkuša človekovo »pesniško žilico«. Šestdeset enako velikih oglasov z ljubkimi in učinkovitimi sličicami ima sestavljena besedila v obliki verzov. Ti verzi so nalašč zmešani in jih morajo čitatelji zbrati ter pravilno napisati. Trd oreh in lepa velikonočna zabava za čitatelje. Za vse pa, ki so naročili oglase, je to odlična reklama. Šegavi verzi izvrstno učinkujejo. Obilna je vsebina tretje številke »Prijatelja«. Pišite ponjo na upravo v Dalmatinovo ulico 10-I. Naročnina za vse leto znaša samo 60 Din.

• **Nesoglasje med artisti.** Javnosti najbrž ni znano, da imamo v Ljubljani v množici društev tudi posebno »Društvo artistov ter lastnikov artističnih in zabavnih podjetij«. Društvo ima svoj sedež v bifeju Tivoli. Enako društvo v Beogradu, ki fungira obenem kot centrala, je imelo pred dnevi občni zbor, ki so se ga udeležili tudi delegati iz Ljubljane. Ljubljansko društvo nam je poslalo sedaj daljši dopis, v katerem se pritožuje, da so bili njegovi delegati od beograjskih kolegov sprejeti nad vse hladno in da slednji zahtevajo, da smejo artisti, ki niso člani beograjske organizacije, ostati v Beogradu največ tri dni. To je, pravi dopis, v nasprotju z obrtnim zakonom in tudi v nasprotju s pojmom enakopravnosti.

• **Licenciranje bikov v dravograjskem srezu.** Sresko načelstvo na Prevaljah razglaša, da bo letošnje licenciranje plemenskih bikov v srezu dravograjskem v dneh 11., 12., 13. in 14. aprila po naslednjem sporedu: **v ponedeljek 11. aprila** v občini Črni na sejmišču za občine Črno, Koprivno in del Mežice točno ob 9., za občino Mežico in del občine Libuč pa ob 12. na istem prostoru; **v torek 12. aprila** v občini Prevaljah na sejmišču za občino Prevalje, Sv. Danijel in bližnji del Libuč ob 8., ob 11. v občini Guštanju na sejmišču za občine Guštanj, Kotlje, Tolsti vrh in bližnji del Prevalj, ob 15. pa v občini Dravogradu (sejmišče) za občino Dravograd, Ojstrico in Libeliče; **v sredo 13. aprila** v obč. Muti pri mostu za občino Muto, Gortino, Pernice, Sv. Primož nad Muto, Vuzenico, Trbonje, Sv. Primo na Pohorju in bližnji del občine Sv. Antona na Pohorju, ob 14. za občino Ribnico na Pohorju, ostali del Sv. Antona na Pohorju in bližji del občine Orlice - Janževskega vrha pri Kosovi koči; **v četrtek 14. aprila** ob 8. v občini Marenbergu za občine Marenberg, Zgornjo Vižingo, bližnji del Remšnika in Vuhred na sejmišču v Marenbergu, ob 12. pa v občini Breznem za občine Brezno, ostali del Remšnika, ostali del Janževskega vrha - Orlice in za Kapelo pri gostilničarju v Breznem. Živinorejci se opozarjajo, da priženejo vse nad 15 mesecev stare bike. Obenem se opozarjajo vsi bikorejci, da bo sresko načelstvo v tekočem letu strogo pazilo na to, da se skopijo v srezu vsi zakotni biki. Nesnažnih bikov komisija ne vzame v pregled.

• **Za velikonočne praznike rabite Ciril-Metodove razglednice!**

• **Dar.** Dva neimenovana gospoda sta darovala v baru »Odeonu« 310 Din za brezposelne na Jesenicah.

• **Namesto venca na krsto umrle soproge** g. Avgusta Pooeraja, učitelja v Št. Vidu nad Ljubljano, je darovalo učiteljstvo šentviške narodne šole 180 Din za najbednejšo brezposelno rodbino na Jesenicah. Denar je poslalo upraviteljstvu narodne šole na Jesenicah, da ga izroči potrebni rodbini za praznike.

• **Redek pojav.** V trtnici g. Globevnika v Brišljinu je pognala v tem času, ko leži po livadah še precej snega, trta kraljevina zeleno brstje z dvema grozdičkoma. Trta se nahaja na sreskem načelstvu v pisarni kmetijskega referenta v Novem mestu.

Ne premišljujte,

kje si za praznike **poceni preskrbite dobra VINA,** katera se od danes dalje točijo, in sicer:

grofa HERBERSTEINA
knezoškofa KARLINA
grofa MERANA
kneza WINDISCHGRAETZA

Čez ulico po litru Din 4.— ceneje!

Automat buffet „Daj-Dam“

na ALEKSANDROVI CESTI 4 palača »Viktoria« — Telefon 2308.

• **Bosanski kmetje nimajo krme za ovce.** Bosanski kmetje iz gorskih krajev so v zadnjih dneh prignali v Banjo Luko nad 6000 ovc, ker zanje nimajo krme. Da ovce ne poginejo od gladu, so tamošnji meščani sprožili akcijo za zbiranje denarnih sredstev za nabavo krme. V nekaj dneh se je nabralo nad 15.000 dinarjev. Kupili so že dva vagona sena.

• **Pokončavanje divjih svinj je nastalo** pravo tekmovanje, odkar so razpisane nagrade. Tako je v Škrbcu pri Podgradu ubil pred dnevi posestnik Josip Gazvoda divjo svinjo, težko 96 kg, ki je imela v sebi 8 mladičev. Hrovatič Franc iz Koroške vasi in tovariši pa so ubili okrog 60 kg težko svinjo v Novi gori.

• **Divje svinje v Beli Krajini.** Iz Čepelj v Beli Krajini nam pišejo: V zadnjem času so se pri nas hudo razmnožile divje svinje. Na Jožefovo je g. Jurij Valetič zopet ustrelil enega divjega prašiča.

• **V gostilne ne smeta.** Sresko sodišče v Rogatcu je prepovedalo obiskovanje gostiln posestnici Amaliji Berckovi, rojeni v Topolah, stanujoči v občini Spodnjem Sečovem, za eno leto (do 1. marca l. 1933). Celjsko okrožno sodišče pa je zabranilo posečati gostilne posestniku Siebenreichu Avgustu, pristojnemu in bivajočemu v Rogatcu, za 1 leto.

• **Blagajnik pobegnil s 120.000 Din.** Zagrebška policija je izdala tiralico za blagajnikom direkcije državnih železnic Ivanom Kerncem, ki je v soboto neznano kam pobegnil ter odnesel iz blagajne 120.000 dinarjev. Kernc se je rodil na Dunaju leta 1889, pristojen pa je v Karlovac.

• **Razpisane nagrade.** Kake koristi in novosti nudijo kupcu svilene nogavice Bergella in Riviera? Za najtočnejše odgovore so določene 4 velike in 70 malih nagrad za uteho, pri katerih se bo razdelilo 100 parov svilenih nogavic Riviera in Bergella. Natančnejši pogoji za nagrade bodo objavljeni v velikonočni številki »Jutra«.

• **Tovarna Jos. Reich sprejema mehko in škrobljeno perilo v najlepšo izdelavo.**

Ugrabljen

to je naslov sijajnega romana, ki je te dni izšel v založbi Tiskovne zadruge. — Komur je do resničnega užitka, naj postane čim prej naročnik zbirke **»Mojstrov in Sodobnikov«**

„DUPPING“

Ruski Eau de Cologne, liter à Din 30.—, toči **Parfumerija URAN,** Mestni trg 11. 3712

KLOBUKE raznih kakovosti, v najnovejših barvah in oblikah, zadnje modne novosti, ter sportne klobuke in čepice, dobite v lepi izbiri po nizkih cenah pri 3577

MIRKO BOGATAJ
specijalna trgovina klobukov
LJUBLJANA, Stari trg
Sprejemajo se popravila! Solidna postrežba!

Pred gripo vnetju vrata in prehladu varujejo **Panflavin** PASTILE

• **Bakrene, medene in aluminijaste predmete** izdeluje Josip Otorepec, Ljubljana, Za Gradom 9.

• **Kupujte fotoamaterske velikonočne razglednice** v založbi Foto-Tourist, Ljubljana, Šelenburgova ulica 6.-I. Dobe se tudi v vseh trafikah in trgovinah s papirjem.

Iz Ljubljane

u— **Na udanostno brzojavko,** ki so jo poslali ljubljanski akademiki Nj. Vel. kralju Aleksandru I. ob priliki prvega članskega sestanka Jugoslovenskega akademskega kluba kraljevine Jugoslavije, sekcija Ljubljana, je bila izražena preko pisarne Nj. Vel. kralja posebna zahvala.

u— **Opozarjamo na premiero zvočnega filma »Boj za Mandžurijo«!** Kakor smo že poročali, bo predvajala ZKD za veliko noč veleaktualen govoreči film »Boj za Mandžurijo«. Glede na zanimivo snov, o kateri govori danes ves civilizirani svet, bo film, ki nam nazorno pojasnjuje razmere na Daljnem Vzhodu našel popolno razumevanje najširših krogov tudi pri nas. Boj med Kitajci in Japonci, Šanghaj, življenje in običaji žolte rase, vse to nam je razloženo v filmu do najmanjših podrobnosti. Film je izdelan v nemškem jeziku. ZKD bo predvajala film v Elitnem kinu Matici na oba praznika ob 11. dop. ob izredno nizkih cenah.

u— **Bloki »Pomoč potrebnim« so že v prometu.** Bloki se dobijo po 5 Din v mestnem socialno-političnem uradu, v mestnem cestnem nadzorstvu in na reševalni postaji v Mestnem domu. Imena trgovin in trafik, ki bodo razpečavale te bloke, objavimo v kratkem. Pozivamo občinstvo, zlasti trgovce, gostilničarje, da pridno segajo po teh blokih. Uspeh bo kmalu očividen, če bodo dajale stranke prosilcem le nakaznice iz teh blokov namesto denarja. Oni prosilci, ki jim je za hrano, živež in obleko, bodo zadovoljni, izkoriščevalci pa seveda ne bodo prišli na svoj račun.

u— **Letošnji »apostoli« ljubljanske škofije.** Po običajnih obredih na veliki četrtek se je včeraj vršilo v stolnici umivanje nog, h kateremu je prišlo 12 starčkov. Obred je izvršil škof dr. Gregor Rožman. Vsi starčki so skupno dosegli starost 1.007 let. To so: Valentin **Sever** iz Brezovice pri Ljubljani, star 92 let, Janez **Marolt** iz Kostanjevice, 92 let, Janez **Goltes** iz Kamnika, 89 let, Mihael **Mihelič,** Kamna gorica, 87 let, Valentin **Piber,** Ribno pri Bledu, 87 let, Jakob **Jager,** Ljubljana, 87 let, Jože Muren, Stopiče pri Novem mestu, 85 let, Jože **Jevnikar,** Kresnice pri Litiji, 84 let, Ivan **Cerar,** Ljubljana, 80 let, Albin **Jebačin,** Ljubljana, 79 let, Lovrenc **Mikuž,** Ljubljana, 75 let, Jakob **Grčman,** Ljubljana, 70 let. Vsi starčki so bili po obredu obdarovani in na kosilu pri gospodu škofu.

u— **Učiteljski pevski zbor JUU.** Zaradi skrajšanih počitnic odpade pevski tečaj, napovedan za 1. in 2. april. Prihodnji tečaj bo šele 5., 6., 7. in 8. maja.

u— **Zvezdo čistijo.** Delavci mestnega vrtnarstva so te dni pričeli s čiščenjem in obžagovanjem drevja v mestnih parkih in nasadih. Ko so očistili drevesa v Tivoliju in manjših parkih so se lotili kostanjev v Zvezdi, ki kažejo prav veliko suhih vej. Drevesa obžagujejo temeljito, vendar se ni bati, da bi zaradi tega v Zvezdi zmanjkalo sence. V hladu Zvezde se bodo torej tudi letos v vročini prijetno počutili šetalci, opoldanski odmarači in naši upokojenci, ki bodo tam ugibali prijetnosti starih in zanimivosti bodočih časov.

u— **Sneg kopni naglo.** Zadnje dni se je pričelo jasniti in sonce posije navadno za par ur dnevno. Sicer rade prihajajo sapice, ki pa že diše po pomladi. Sneg naglo ginева. Za Ljubljančane je bil letošnji beli blagoslov premočan. Mestna občina je dozdaj izplačala za kidanje snega že 750.000 Din, dočim je bilo v proračunu določenih v ta namen samo 369.000 Din.

u— **Društvo »Treznost« prosi člane** (ice), da se zanesljivo udeleže občnega zbora, ki bo v četrtek 31. t. m. v Delavski zbornici. Vpis novih članov (ic) se bo vršil po občnem zboru, zato vsi prijatelji »abstinentskega pokreta vljudno vabljeni!

u— **Izredna eksekucija** je bila v sredo izvršena sredi Ljubljane. Kakor znano, dovaja družba »Elektra« električno strujo tudi v nekatera poslopja v mestu, med drugimi v palačo Ljubljanske kreditne banke in nekatere hiše v njenem bloku. Za dovajanje toka je »Elektra« speljala po Dunajski cesti, ki je državna last, podzemski kabel v sredo mesta in je ta kabel tudi pod zemljo spojila z omrežjem v Ljubljanski kreditni banki in sosednih hišah. Med Dunajsko cesto in Ljubljansko kreditno banko pa je širok pas sveta mestna last. Ker je »Elektra« napeljala kabel skozi ta pas brez dovoljenja občine, jo je ta tožila zaradi motenja posesti. Spor se vleče že več let, te dni pa je občina dobila odlok sodišča, ki jo pooblašča, da vzpostavi prejšnje stanje, torej prekine napeljavo toka skozi mestni svet. To se je v sredo zgodilo s tem, da so uslužbenci mestne elektrarne skopali jamo do kabla in nato kabel prerezali. »Elektra« je proti eksekucijskemu izreku sodišča vložila opozijsko tožbo in res dosegla, da je bilo eksekucijsko dovoljenje preklicano, vendar pa je bila ta svojevrstna eksekucija že izvršena, predno je bil novi odlok dostavljen občini. Tako je torej kabel sedaj prerezan, palača Ljubljanske kreditne banke dobiva tok iz svoje rezervne hišne centrale, ostala poslopja pa od mestne elektrarne.

u— **Vinotoč na Cankarjevem nabrežju 5** (poleg frančiškanskega mostu) nudi pristna štajerska in dalmatinska vina od 10 dinarjev naprej. Čez ulico 1 Din ceneje.

u— **V bluzah, damskem perilu, rokavicah, nogavicah in torbicah** ima največjo krasno izbiro Šterk nasl. Karničnik, Stari trg 18.

Iz Celja

e— **Narast obrti v Celju. V prvem četrtletju tekočega leta je bilo pri mestnem načelstvu kot obrtnem oblastvu prijavljenih na novo 21 prostih obrti, odjavljenih pa je bilo 8. Rokodelskih obrti je bilo prijavljenih 25, izbrisani pa so bili 3. Koncesijoniranih obrti ni bilo prijavljenih nič, izbrisani pa sta bili 2. V industrij. panogi ni bilo nobenih izprememb.**

e— **Poslovanje celjskih denarnih zavodov pred prazniki.** Celjski denarni zavodi bodo poslovali za stranke le do pol 13., popoldne in jutri pa bodo ves dan zaprti. Izjema je le celjska Mestna hranilnica, ki bo danes poslovala kakor na običajni delavnik, jutri pa od 8. do 12.

e— **Mestni kino ostane drevi zaprt.**

Foto amaterji!

Brezobvezno in popolnoma brezplačno dobite strokovni pouk o fotografiranju pri

FOTO TOURIST

LJUBLJANA, Šelenburgova ul. 6.

e— **Žrtev alkohola in podivjanosti.** Pred dnevi je bil pripeljan v celjsko javno bolnico v nezavestnem stanju s hudimi poškodbami po vsem telesu 21-letni Franc Žmaher, sin posestnice na Pristovi, ki so ga v prepiru v neki gostilni domači fantje tako obdelali, da je obležal v mlaki krvi. Vsa zdravniška pomoč ga ni mogla rešiti in je Žmaher včeraj zjutraj umrl zaradi poškodb. — Predvčerajšnjim je umrla v bolnici v starosti 64 let ga. Alojzija Prockertova, vdova po mizarju iz Ipavčeve ulice.

Iz Maribora

a— **Važno za obrtnike.** Mestno županstvo razglaša: 9. t. m. je zadobil zakon o obrtih z dne 5. novembra 1931 obvezno moč. Vsakdo, ki opravlja obrt ali poklic, ki spada pod zakon, mora v treh mesecih potem, ko stopi ta zakon v veljavo, prijaviti svoj obrt ali poklic. Imetniki obrtov v Mariboru se pozivajo, da do 9. junija prijavijo svoj obrt, bodisi pismeno ali ustmeno na zapisnik mestnemu načelstvu. Prijavi je priložiti obrtni list ali koncesijsko listino. Pri gostilnah je priložiti krajevno in osebno pravico. Takse se ne bodo pobirale nobene.

a— **Mariborski trgovski gremij** ima v sredo po Veliki noči 30. t. m. ob 19.30 v zgornji dvorani pri »Orlu« svoj redni letni občni zbor.

a— **Trgovine** bodo na velikonočno soboto ves dan odprte po normalnem urniku. Na oba praznika pa bodo zaprte in tudi vsi ostali obrati bodo počivali.

a— **Mariborska podružnica SPD** obvešča lovce, da je kamena sol dospela in da jo dobijo pri trgovcu g. M. Berdajsu na Trgu Svobode.

a— **Sobno streljanje priredi SLD** drevi ob 20. v gostilni pri »Belem zajcu« na Meljski cesti. Člani in prijatelji strelskega sporta pridite!

a— **Lastnike motornih vozil opozarja** predstojništvo mestne policije, da morajo zaradi podraženja evidenčnih tablic doplačati najkasneje do 1. aprila t. l. znesek 5 Din pri mestni policiji, soba št. 18.

a— **Novo društvo.** Mariborski odvetniški in odvetniški pripravniki bodo ustanovili v prihodnjih dneh svoje stanovsko društvo.

a— **Bančni zavodi** bodo zaprti zaradi velikonočnih praznikov svoje blagajne že danes ob 12. uri.

Iz Škofje Loke

šl— **Sejem na dan sv. Jederti** je bil kljub slabemu vremenu dobro obiskan in tudi kupčija ni bila najslabša. Sejmarji so prispeli iz bližnje okolice, obeh dolin, najbolje pa so bile zastopane gorske vasi. Blaga vsake vrste je bilo v izobilju.

šl— **Apel škofjeloških čevljarjev.** Čevljarski odsek obrtniške zadruge v Škofji Loki je naslovil na domače kupce čevljev daljši apel, ki opozarja, naj ljudje pri nakupu novih čevljev izbirajo predvsem domače blago, ki je prav tako lepo, trpežno in poceni kakor katerokoli drugo.

šl— **Spremembe v gostilniški obrti.** Gostilno pri Novem svetu je prevzela Marija Konstantinova. Vlado Nazor je opustil dalmatinsko točilnico. Lepo preurejene lokale je prevzela gdč. Fani Šinkova, bivša »piačilna« pri Košaku v Ljubljani; Anton Fojkar je opustil gostilno pri Ziherlu v Kapucinskem predmestju in jo vodi sedaj g. Lojze Balanč. Katarina Hribernikova je odprla svojo gostilno v Rožni dolini v Ljubljani. Njen naslednik na Mestnem trgu je g. Andrej Piškur. Novo, moderno opremljeno gostilno je otvoril ob kolodvorski cesti Lovrenc Hafner. Gostilna pri Otetu je dobila novega lastnika Franca Galjota iz Medvod. Gostilno pri Urmoharju na Poljanski je prevzel g. Kovač in je bila v nedeljo otvoritev. Gostilna in točilnic je v območju škofjeloške občine 23.

Iz Tržiča

č— **Občni zbor podružnice Kola jugoslovenskih sester** se je vršil ob pičli udeležbi članic, ki so si izvolile po večini dosedanjo upravo z g. inž. Polakovo Anko na čelu, ki vodi podružnico že peto leto z največjim uspehom. V preteklem letu je podružnica obdarila z živili 40 družin, mnogoštevilnim je naklonila med letom denarne podpore, ob božiču pa je oblekla s toplimi volnenimi oblekami 104 otroke tržiških šol. Za tako velikopotezno akcijo so nabrale potrebna sredstva s prodajo olja na cvetno nedeljo, s prireditvijo Materinskega dne, z igro »Spavaj, moja deklica«, s čajanko v hotelu Pošti in z nabiranjem darov. Tvrdki Glanzmann & Gassner, tov. »Peko« in tovarni Moline je občni zbor izrekel še prav posebno zahvalo. Precejšnje številko srečk za »Dom Franje Tavčarjeve« se je tudi med letom prodalo. Žal pa imajo ljudje v sedanji krizi za take reči malo denarja in smisla.

č— **Velika noč na Kofcah.** Planinski dom na Kofcah obišče vsake velikonočne počitnice vesela družba smučarjev. Letos je zapadlo toliko snega, da so obširne kotanje in kofške planjave do vrha zalite s snegom. Smuka je prvovrstna. Najlepša pot je čez Vasovje, ki se odcepi pri šentanski sirotnišnici na navzgor na Kal, kjer je prijeten odpočitek pri skodeli toplega planinskega mleka. Tu se strnejo tudi poti na Lukco ali čez Pirmance in Zavrh. Kdor želi lepo prebiti velikonočni odmor, naj pohiti na Kofce.

č— **Narodna igra »Brat Martin«,** ki je šla v nedeljo preko sokolskega odra, je dosegla krasen uspeh. Številna publika se je izvrstno zabavala. Največje priznanje je žel krojač Črviček, ki ga je predstavljal br. Vidmar. Prejel je šopek nageljčkov, kar se v Tržiču tako redko zgodi. Brat Martin, kakor ga je podal br. Šter Blaže, je bil zelo posrečen. Od ženskih vlog sta prav posebno ugajali Cilka in Urška. Zborovski nastopi so bili dovolj živahni. V celoti zahteva igra kar 34 osebe, ki so vse storile svojo nalogo dobro. Scenerija je bila lepa. Svetloba odra pa ni vedno v skladu z govorom.

č— **V Dolini** so v osnovni šoli pod vodstvom šolskega upravitelja Clementeja uprizorili spevoigro »Kovačev študent«, ki je pri številno zbranem občinstvu dosegla svoj namen popolnoma. Le pavze so bile občutno predolge. Pevsko okrožje Tržič je **priredilo na Jožefovo svoj skupen koncert**

Samo v teh originalnih omotih

se prodajajo prave Aspirin tablete. Pazite, da vsaka tableta nosi znak pristnosti in Bayerjev križ.

BAYER

ASPIRIN tablete v originalnih omotih jamčijo, da so pristne.

Odobreno od Ministrstva socijalne politike in narodnega zdravja S. št. 1410. 6/2 1932

v »Našem domu« na Skali. Nastopilo je lepo število pevcev, ki so izvajali skupno lahak koncertni program pod vodstvom tržiškega organista Planinška, ki se za povzdigo ubranega petja v Tržiču zelo trudi.

Zvečer so istotam igrali »Slehernika«. Dramska družina »Svobode« je nastopila z lepim uspehom na Golniku z Molièreovo burko »Prevarani soprog«.

Gospodarstvo

Valutna politika

Zadnji meseci so nam glede metod in uspešnosti sredstev valutne politike prinesli izredno dragocene izkušnje, ki so enako važne za teoretika kakor tudi za praktika. Še nikoli niso v svetovni zgodovini zgolj gospodarske težkoče zahtevale toliko naporov za ohranitev stabilnosti valut kakor smo to doživeli v zadnjem času. Valutnim težkočam so se razne države skušale ubraniti na najrazličnejši način. Sedaj, ko smo v Evropi težko valutno bolezen več ali manj preboleli, ko se zopet znižujejo diskonti in ko je prenehalo veliko mednarodno gibanje kapitala, ki je neposredno sprožilo vse valutne težave, je zanimivo pregledati, kakšne uspehe je rodilo prizadevanje posameznih držav.

Anglija, ki ni mogla zdržati navala inozemskih upnikov glede kratkoročnih naložb, je opustila zlati standard in z njo vred tudi nordijske države. Še v decembru je kazalo, da se angleški funt ne bo mogel stabilizirati in da bo morala Anglija preiti tudi k dejanski inflaciji. Toda poznejši dogodki so pokazali, da so finančniki v splošni krizi zaupanja podcenjevali gospodarsko in finančno moč Anglije. V nekaj mesecih je Angliji uspelo vrniti francoski banki in newyorški Federalni rezervni banki nič manj kakor 93 milijonov zlatih funtov za povračilo najetih deviznih kreditov, ki jih je Anglija dobila v poletju. Pri tem pa ni Angleška banka od svojega zlatega zaklada nič oddala in je Anglija vse te devize, ki jih je potrebovala za povračilo kreditov, kupila na trgu. Znesek 93 milijonov zlatih funtov (25.5 milijard dinarjev) je tudi za veliko Anglijo ogromen. Zato je razumljivo, da je povračilo deviznih kreditov na mah odstranilo prejšnje nezaupanje in je mednarodni finančni kapital zopet pričel pritekati nazaj v Anglijo. Danes je položaj tak, da gre največja skrb merodajnih krogov v Angliji za tem, preprečiti dvig angleškega funta, ker bi sicer utrpela škodo konkurenčna zmožnost angleške industrije. V teku štirih tednov je morala Anglija, da se ubrani okrepitve funta, trikrat znižati diskontno mero in sicer v celoti od 6 na 3.5 odst.

Angleški primer nam je pokazal, da je v težkih razmerah, kakor so nastopile lani v drugem polletju, najvažnejše zaupanje naroda v lastno valuto in točno plačevanje obveznosti nasproti inozemstvu. Zaupanje angleškega naroda v svojo valuto je bilo tudi po opustitvi zlatega standarda tako močno, da so v nasprotju s splošno udomačenimi teoretičnimi nazori Angleži v zadnjih mesecih v velikih količinah oddajali zlatnike, ki so jih hranili, v zameno za bankovce.

Povsem drugačen razvoj je pokazalo gibanje nemške marke. Zaradi odpovedi inozemskih kreditov je morala Nemčija že lani v poletju prodati znaten del svojega zlata. Do danes je nemška Drž. banka prodala preko 60. odst. zlatega zaklada, ki ga je imela lani ob tem času. Suspendirati je morala minimalno kritje bankovcev in danes znaša zlato in devizno kritje nemškega obtoka bankovcev in žirovnih obveznosti le še 22.9 odst. V nasprotju s splošno razširjenim pojmovanjem, da je za stabilnost valute najvažnejše razmerje kritja, pa notira danes nemška na vseh svetovnih deviznih tržiščih na pariteti. Pri tem je treba še upoštevati, da je polovica zlatega in deviznega zaklada nemške Državne banke dejansko izposojena, tako da znaša lastno kritje nemške Državne banke komaj 12 odst. Nemški primer nam kaže, kako važni so za stabilnost valute druge faktorji. Ko je Nemčija uredila vprašanje prolongiranja že obstoječih kratkoročnih obveznosti, se je zopet vrnilo zaupanje v marko, čeprav je ta danes med evropskimi valutami morda najslabše krita. Valutna politika zahteva pod različnimi okoliščinami prav različne ukrepe. Nemčija se je glede na obstoječe okoliščine postavila na pravilno stališče, da so zlate in devizne rezerve novčanične banke zato tu, da se v primeru nujne potrebe lahko izkoristijo.

Bolj slabe izkušnje pa sta doživeli v valutnem pogledu Avstrija in Madžarska. Preveč drakonične devizne omejitve, ki sta jih uvedli ti dve državi, zlasti pa težke restrinkcije v oddaji deviz gospodarstvu, so avstrijskemu šilingu in madžarskemu pengu morda več škodovale kakor koristile. Dočim je Nemčiji uspelo uravnati plačilni promet z inozemstvom z znatnimi žrtvami zlatih in deviznih rezerv Državne banke, sta Avstrija in Madžarska s trajno restrinkcijo in deloma s popolnim ukinjenjem prodaje deviz gospodarstvu prišli še bolj v zagato. Avstrija je napravila zlasti tudi to napako, da ni pravočasno poskrbela za skrčenje meničnega portfelja novčanične banke, ki je v teku kreditne krize silno narastel. Hotela je pomagati gospodarstvu, pa je spričo popustljivosti končno škodovala valuti. V času, ko vlagatelji zahtevajo od denarnih zavodov, da se jim vrnejo vloge, se lahko brez škode za valuto izdajajo novi bankovci. To pa sme iti le tako dolgo, dokler na novo izdani bankovci ne prekoračijo približne količine tesauriranih bankovcev. Če novčanična banka preko te mere eskontira menice in izdaja bankovce, tedaj škoduje le sebi, ker se novo izdani bankovci potem vračajo iz prometa k novčanični banki kot prekomerno povpraševanje po devizah. Umetno povečana likvidnost denarnega trga lahko na ta način povzroča znaten odtok deviz. V času panike je koristno in neškodljivo povečati obtok; ko pa panika preneha, je treba takoj poskrbeti za zopetno skrčenje obtoka, ker pride sicer zaradi prekomernih deviznih potreb stabilnost valute v nevarnost. S.

GLEDALIŠČE

LJUBLJANSKA DRAMA

Začetek ob 20.

Petek 25., sobota 26.: Zaprto.

Nedelja, 27. ob 15.: Vest. Izven. Znižane cene. — Ob 20.: Kar hočete. Premijera. Izven.

Ponedeljek, 28. ob 15.: Trije vaški svetniki. Izven. Znižane cene. — Ob 20.: Kar hočete. Izven.

LJUBLJANSKA OPERA

Začetek ob 20.

Petek 25., sobota 26.: Zaprto.

Nedelja, 27. ob 15.: Viktorija in njen huzar. Izven. Znižane cene. — Ob 20.: Aida. Izven. Znižane cene.

Ponedeljek, 28. ob 15.: Brivec seviljski. Izven. Znižane cene. — Ob 20.: Trije mušketirji. Izven. Znižane cene.

★

Ljubljanska drama. Na velikonočno nedeljo in velikonočni ponedeljek bodo v drami štiri predstave: v nedeljo ob 15. poslednjič v sezoni globoka Rostandova drama »Vest«, katere snov je zajeta iz povojnega življenja; v ponedeljek ob 15. velezabavni »Trije vaški svetniki«. Za obe predstavi znižane dramske cene. Oba večera v nedeljo in ponedeljek bosta Shakespearejeva. Režiser dr. Branko Gavella nam je pripravil najboljšo Shakespearejevo komedijo »Kar hočete«. Izvrstna, povsem nova režija, naša priznano dobra zasedba in odličen slovenski prevod Otona Župančiča nam jamčijo, da bomo imeli v nedeljo in ponedeljek zvečer prvovrsten umetniški užitek v naši drami.

Ljubljanska opera. Oba velikonočna praznika bosta v naši operi dve operni in dve operetni predstavi. Na velikonočno nedeljo ob 15. bo v običajni zasedbi Abrahamova operета »Viktorija in njen huzar«. Zvečer ob 20. Verdijeva opera »Aida«. Aido bo pela prvič na našem odru Vera Majdičeva. V ponedeljek ob 15. Rossinijeva komična opera »Brivec seviljski« z Jankom v naslovni ulogi. Pri tej predstavi bo nastopil prvič na našem odru v ulogi Don Basilija mladi basist Rus Marijan, učenec Julija Betetta. Rus Marijan je naši koncertni publiki že dobro znan; ima lep, močan, voluminozen glasovni materijal. Zvečer ob 20. »Trije mušketirji« v običajni zasedbi. Za vse operne predstave znižane cene.

Mariborsko gledališče

Začetek ob 20.

Petek, 25.: Zaprto.

Sobota, 26.: Zaprto.

Nedelja, 27. ob 15.: Rdeča kapica. Ljudske cene od 2 do 12 Din. — Ob 20.: Viktorija in njen huzar. Zadnjič. Znižane cene.

Ponedeljek, 28. ob 15.: Dijak - prosjak. Znižane cene. — Ob 20.: Trije vaški svetniki.

★

Velikonočni repertoar mariborskega gledališča. Na velikonočno nedeljo bo ob 15. otroška predstava: Gorinškova zabavna otroška igra s petjem in godbo »Rdeča kapica«. Da se omogoči obisk te igre, ki se uprizori zadnjič v sezoni, tudi najširjem slojem, veljajo ljudske cene. (Sedeži od 6 do 12 Din, stojišča 3 Din. To bo obenem poslednja otroška predstava letošnje sezone. — Istega dne zvečer se ponovi popularna Abrahamova opereta »Viktorija in njen huzar«. — Na velikonočni ponedeljek se poje ob 15. Millöckerjeva klasična opereta »Dijak - prosjak« po znižanih cenah; ob 20. pa se uprizori izborna kmečka veseloigra »Trije vaški svetniki«.

na svečan način obenem s proslavo 60-letnega obstoja celjske obrtno-nadaljevalne šole. Obrtni dom, ki ga je lani svečano otvoril ban dr. Marušič, je popolnoma prenovljen in dograjen. Na poslopju je le še okrog 250.000 Din dolga, ki ga pa upa odbor s pomočjo članov in javnih ustanov ter s podporo države in banovine čim prej odplačati. Krasni dom, ki je prvi obrtni dom v banovini, je celjskemu in tudi vsemu slovenskemu obrtništvu v ponos in dokaz njegove visoke stanovske zavesti.

Društvo je lani zelo živahno delovalo; odbor je imel 19 sej, veselični odsek 5 sej, nadalje je bilo prirejenih 5 predavanj in se je vršil tradicijonalni obrtniški ples, ki je prinesel nad 11.000 Din čistega dobička. Rešenih je bilo nad 600 dopisov. Da je bilo mogoče vse to delo izvršiti, gre zahvala agilnim in požrtvovalnim odbornikom, zlasti pa predsedniku g. Kukovcu. Tudi novi odbor še čaka veliko dela, ki pa bo rodilo lepe uspehe le, če bo obrtništvo složno in ne bo nasedalo raznim zlonamernim intrigam gotovih ljudi.

Blagajniško poročilo g. Jakoba Kovača, krojaškega mojstra v Celju, je pokazalo, da je bil denarni promet zelo velik. Ob zaključku svojega poročila je g. Kovač izjavil, da ne more več sprejeti dosedanjega mesta v društvu, kar so navzoči morali vzeti z obžalovanjem na znanje. Na predlog preglednika računov g. Konrada Gologranca, ki je našel vse v najlepšem redu, je bil odboru izglasovan absolutorij, posebej pa je bila še izrečena topla pohvala zaslužnemu blagajniku g. Kovaču. Članarina je bila za tekoče leto določena na 40 Din letno. Pri volitvah sta bili postavljeni 2 kandidatni listi in je zmagala prva lista v razmerju 37 proti 23 glasovom. V novi odbor so bili izvoljeni: gg. Kukovec, Lečnik, Golčer, Bohinjec, Golob, Pelikan, Žohar, Vehovar in Hohnjec.

= **Visoka aktivnost poštnega telegrafskega in telefonskega prometa.** Prometno ministrstvo je pravkar objavilo zanimive statistične podatke o poštnem, telegrafskem in telefonskem prometu v l. 1930. Po tej statistiki je bilo v vsej državi **4012 pošt** (771 državnih, 1125 pogodbenih, 1813 občinskih, 303 pomožne), **1667 telegrafskih postaj in končno 1110 telefonskih central, 4 avtomatske centrale ter 1218 javnih govorilnic.** Vsega je bilo 31.354 glavnih in 6920 vzporednih telefonskih naročnikov. Dohodki so v celoti znašali 543.2 milijona Din (524.1, 517.9, 481.6, 468.3 milijona Din v predhodnih štirih letih): od teh dohodkov je odpadlo na pošto 324.3, na telegraf 49.9, na telefon 125.7, na razne dohodke 7.9 in na dobiček Poštne hranilnice 35.3 milijona Din. **Presežek dohodkov nad izdatki se stalno dviga in je v letu 1930. dosegel 177.7 milijona Din**

= **Oddaja gradnje stanovanjske hiše v** Ljubljani se bo vršila potom ofertne licitacije 20. aprila pri gradbenem oddelku direkcije državnih železnic v Ljubljani. (Oglas je na vpogled v Zbornici za TOI v Ljubljani, pogoji, načrti in proračuni pa pri omenjenem oddelku).

= **Oddaja gradnje in zakupa buffeta na** postaji Grosuplje se bo vršila potom ofertne licitacije 21. aprila pri direkciji državnih železnic v Ljubljani. (Razpis je na vpogled v Zbornici za TOI v Ljubljani, pogoji in načrti pa pri omenjeni direkciji, soba št. 59).

= **Dobave petroleja.** Dne 6. aprila se bo vršila pri komandi III. armijske oblasti v Skoplju licitacija za dobavo 23.730 kg petroleja. (Oglas je na vpogled v Zbornici za TOI, pogoji pa pri omenjeni komandi).

= **Dobava zastav, praporov, činovnih znakov itd.** se bo oddala potom licitacije 17. maja pri ekonomskem oddelku komande mornarice v Zemunu. (Oglas in pogoji so na vpogled v Zbornici za TOI v Ljubljani).

Borze

24. marca.

Na ljubljanski borzi so tečaji deviz ostali danes v glavnem nespremenjeni, le deviza Berlin se je ponovno okrepila, malenkostno pa sta se dvignili tudi devizi Bruselj in Amsterdam.

Na zagrebškem efektnem tržišču se je Vojna škoda trgovala za kaso po 221 in pozneje po 223.50 (v Beogradu do 228) in za april po 222. Več prometa je bilo tudi v dolarskih papirjih, in sicer v 7% Blairovem posojilu po 53.50, 54 in 54.25 ter v 8% Blairovem posojilu po 57.50 in 58.50.

Devize.

Ljubljana. Amsterdam 2281.73 — 2293.13, Berlin 1347.32—1358.12, Bruselj 790.13 do 794.07, Curih 1094.35—1099.85, London 206.33—207.93, Newyork ček 5649.59—5677.85 Pariz 222.59—223.71, Praga 167.97—168.83 Trst 293.09—295.49.

Zagreb. Amsterdam 2281.77 — 2293.13, Berlin 1347.42—1358.12, Bruselj 790.13 do 794.07, London 206.33—207.93, Milan 293.09 do 295.49, New-York kabel 5671.59—5699.85, New-York ček 5649.59—5677.85, Pariz 222.59 do 223.71, Praga 167.97 — 168.83, Curih 1094.35—1099.85.

Curih. Pariz 20.34, London 18.90, Newyork 518.25, Bruselj 72.25, Milan 26.8250, Madrid 39, Amsterdam 208.60, Berlin 123.30 Stockholm 102, Oslo 100.75, Kobenhavn 104, Sofija 3.75, Praga 15.35, Varšava 58, Bukarešta 3.09.

Efekti.

Zagreb. Državne vrednote: Vojna škoda 222—224, za marc 222—224, za april 221 do 224, za junij 224 bl., za dec. 225 den., 7% investicijsko 61.25—63, 4% agrarne 29 do 32, 6% begluške 40.50 — 41.25, 7% Blair 54—55, 8% Blair 58.25—58.75, 7% Drž. hip. banka 54 den.

Beograd. Vojna škoda 224, 225, 225.50, 228 zaklj., za april 230 zaklj., 7% investicijsko 62—64, 4% agrarne 32 bl., 6% begluške 41, 40.75, 40.50, 40 zaklj., 8% Blair 58 den., 7% Blair 53.50, 53 zaklj., 7% Drž. hip. banka 54 den., Narodna banka 4650 zaklj., Priv. agrarna banka 245 zaklj.

Dunaj. Bankverein 11, Eskomptegesell. 109, Staatseisenbahngesell. 15.55, Trbovlje 31.30, Alpine - Montan. 12.15, Sečerana 23.

Blagovna tržišča

ŽITO

+ **Chicago,** 24. marca. Začetni tečaji: **Pšenica:** za marc 51.625, za maj 54.625, za julij 56.50, za sept. 58.25; **koruza:** za maj 36.625, za julij 39.625; **rž:** za julij 46.25; **oves:** za maj 23.625, za julij 24.

+ **Winnipeg,** 24. marca. Začetni tečaji: **Pšenica:** za maj 61.50, za julij 63.25, za okt. 64.50.

+ **Novosadska blagovna borza** (24. t. m.). Tendenca nespremenjena. Promet 42 vag. **Rž:** baška 165—170. **Oves:** baški, sremski banat 125—130. **Ječmen:** baški in sremski 63/64 kg 127.50—132.50, baški in sremski, pomladni 67/68 kg 162.50—167.50. **Koruza:** baška, banatska 95—96; baška, okol. Sombor 95 do 96; baška, sremska za april—junij 95 do 97.50; **sremska 95 — 96; sremska, pariteta Šid 96 — 98. Moka:** baška in banatska »0gg« in »0g« 360 do 380; štev. »2 340 — 360; »5« 305 — 315; »6« 255 do 265; »7« 190 — 200; »8« 122.50 — 127.50. — **Otrobi:** baški, sremski in banatski 92.50—95. **Fižol:** baški, sremski, beli, brez vreče 210 do 220. **Krompir:** beli slovenski 117.50 do 122.50

+ **Budimpeštanska terminska borza** (24. t. m.). Tendenca prijazna. Promet srednji. **Pšenica:** za marc 12.76—12.78 za maj 13.37 do 13.38, za julij 13.69—13.70; **rž:** za maj 16.36—16.37; **koruza:** za maj 15.30—15.32

Občni zbor celjskega Obrtnega društva

Celje, 24. marca.

V torek zvečer se je vršil v zgornji dvorani tukajšnjega Obrtnega doma dobro obiskan 40. občni zbor celjskega Obrtnega društva. Zbor je vodil zaslužni predsednik g. Vinko Kukovec, ki je pozdravil vse navzoče in se v toplih besedah spomnil lani preminulih članov gg Franca Strupija, Ivana Jošta in Josipa Tomažiča. Obširno tajniško poročilo je podal g. Stojan Holobar.

Društvo je bilo ustanovljeno 24. marca 1893 kot Občeslovensko obrtno društvo v Celju in je segal njegov delokrog po vsej Sloveniji notri do Trsta in Gorice. Celjsko društvo je bilo matica vseh pozneje ustanovljenih obrtniških organizacij na omenjenem ozemlju. Svoj delokrog je društvo skrčilo na sedanji obseg šele tedaj, ko je bila ustanovljena Zveza obrtnih društev. Svoj 40. jubilej bo društvo praznovalo prihodnje leto

Sokol

Brat Djoka Ilić, načelnik župe Beograd je slavil brez katerekoli proslave, brez besedi, prav tiho svojo 25letnico sok. dela kot prednjak tam v Beogradu. Br. Iliča, tihega delavca, sicer ne pozna širni sokolski svet, toda dolge so vrste telovadcev - Sokolov, ki jih je on odgojil, mnogo jih je, ki so postali vaditelji na njegov nasvet, marsikateri izmed njih zavzema danes važno sokolsko funkcijo. Kako priljubljen pa je kljub svoji strogosti brat Djoka v svojem društvu in v župi, ve samo oni, ki pozna sokolsko življenje v Beogradu. Prepričani smo, da bo vztrajal naš dragi Djoka tudi v bodoče pri svojem delu ter nam odgojil še mnogo dobrih sokolskih delavcev-vaditeljev. Zdravo!

Težkoče lužiških Sokolov. Pruska, oziroma saška policija je kar naenkrat prišla na to, da proglasi lužiškosrbske Sokole za politično združenje. S tem jim je seveda prepovedala nositi sokolski slavnostni kroj, ki je bil dosedaj dovoljen. Sicer je zveza storila vse korake, da se ta prepoved prekliče, vendar dosedaj še ni uspela. Kakor poročajo zadnji listi, bo zadevo razčistilo sodišče kot pristojna oblast.

Ruski listi o dr. Scheinerju. Zagranični Rusi, ki bivajo po vsem svetu, izdajajo veliko število listov. Ob priliki smrti staroste dr. Scheinerja so se spomnili tega velikega pionirja Sokolstva tudi razni njihovi listi. Med drugimi prinašajo lepe članke dnevnik »Mukden«, glasilo Rusov v istoimenskem mestu, dalje harbinski list »Russkoje slovo«, »Pravda« v Filadelfiji v Severni Ameriki itd.

Vesti iz našega Sokolstva. Skoraj vsa sokolska društva in čete so že priredile v smislu tozadevnih navodil proslavo Tyrševe 100 letnice rojstva, ki so povsod prav lepo potekle. Pokrajinskemu savezu ruskega Sokolstva se je na zadnji seji savezne uprave dovolilo, da sme pristopiti v Poškodbeni sklad našega Sokolstva. Sokolsko društvo v Čabru v ljubljanski župi si namerava zgraditi svoj dom ter ima v ta namen že preko sto tisoč nabranega denarja. Osnovalo si je tudi svojo sokolsko godbo. Društvo v Negotinu je priredilo svoj društveni prednjaški tečaj, kar bo v veliko korist društvu in podrejenim četam. Isto tako se je vršil v februarju dobro obiskan župni tečaj na Sušaku z 32 slušatelji, od teh 24 članov in 8 članic.

Iz saveznega tehničnega odbora. Na zadnji seji je podal lepo poročilo o sodelovanju na smučarskih tekmah br. Dušan Podgornik. Savezni TO je sklenil izdati poseben znak za sokolske smučarje. Za sejo zbora župnih načelnikov, ki se bo vršila v Beogradu 8. aprila, je bil izdelan ves dnevni red, ki obsega ves razpored dela za leto 1932. za nastope in tekme ter sega tudi že v leto 1933. Izdan bo poseben pravilnik za potovanje in bivanje ob priliki vsesokolskega zleta v Pragi.

Litijski Sokol priredi običajni letni telovadni javni nastop 12. junija. Okoliška bratska društva se naprošajo, da ta dan opuste eventualne slične prireditve.

Iz odlične družbe

Za dostojen zaključek soareje pri soprogi generalnega konzula Kortinskega se je servirala turška kava Hag. Soglasna hvala! Boljše kave niso še nikoli poskusili niti najbolj razvajeni sladkosnedeži. — Znak posebne pozornosti napram gostom je, ako jih počaščate s kavo Hag! Ona je izmed finih najfinejša, prava zrnata kava, in poleg tega prosta tako škodljivega kofeina. Okus, aroma ter kakovost kave Hag imajo svetoven sloves, enako tudi njena popolna neškodljivost za vsakogar. Čeprav bi jo pili pozno ponoči, Vam nikoli ne bo motila spanja. Zato kava Hag po pravici osvaja odlično družbo.

Varujte Vašo kožo

s tem da uporabljate

NIVEA-CREME

pred slabim in mrzlim vremenom, da ne poka in ne postane hrapava. Nadrgnite Vašo kožo večer vsak predenj, greste na počitek temeljito z Nivea-Creme. Tkanine postanejo s tem mladstno napete, koža pa močna in prožna. Veter in slabo vreme ji ne morejo več škoditi. Nadrgnite pa tudi podnevi, predenj odidete na prosto, lice in roke s Nivea-Creme. Ta kreme namreč ne zapusti nikak sijaj, ter Vam nudi ont sveži in mladostni izgled, ki ga mi vsi tako radi imamo. Razlika nasproti luksuznim kremam:

Najvišji učinek ali cenejo.

Nivea-Creme: Din 5.00—22.00

Jugosl. P. Beiersdorf & Co. d. s. o. j., Maribor

N245

Nehvaležnost je plačilo sveta

Mladi potepin ali kipar, dipl. rez. polit. in diplomat v eni osebi

Maribor, 22. marca

Ko je dne 7. februarja t. l. sporočilo »Jutro« javnosti, da je bil v Ljubljani aretiran neki Anton Kubiček, kipar, državljan ČSR, ki se je zlasti rad oglašal s prošnjo za milodare po raznih zavodih in ki je bil — dasi inozemec — brez potnega lista, so to vest čitali tudi pri policijski direkciji v Gradcu. Sporočili so našim oblastvom, da se za ptička zanimajo tudi v Avstriji, ker je nedvomno »ein gefährlicher Unterstützungsschwindler«. Nadebudni Tonček je bil namreč leta 1929. sprejet v samostan očetov kapucinov v Schwanbergu, odkoder pa je že čez nekaj tednov izginil, ne da bi rekel »zbogom«. Institut »Mednarodna javna varnost« pa je javil iz Prage, da je Kubiček premeten slepar, ki z najrazličnejšimi pretvezami izvablja denar in podpore pretežno od samostanov in katoliške duhovščine.

Na svoji romarski poti je prišel Tonček nekako za božič tudi v javno bolnico v Ormožu. Tu se je lepo predstavil za Zagrebčana, ki ima sestro medicinko v Parizu, ki bi kot Jugoslovenka rada vstopila kot usmiljenka v ormoško bolnico, sam pa da je namenjen v Banjaluko k očetom trapistom... V bolnici so se ga usmilili in mu dovolili brezplačno prenočišče v sobi prvega razreda. Naslednjega jutra se je mladi gost udeležil sv. maše, ki jo je služil častitljivi upravnik bolnice. Medtem pa je prišla neka usmiljenka v Tončkovo sobo in začudena opazila, da je njegov nahrbtnik, ki je bil prejšnji večer prazen kot stisnjena harmonika, naenkrat rejen in nabito poln. Ko ga je odprla, je našla v njem lepo zbirko perila: odejo, srajce, servijete in copate, ki jih je hotel vzeti pobožni Anton Padovski iz bolnice za spomin na usmiljene Slovence. Sestra mu je kajpak vse pobrala, Tonček pa jo je po maši pobrisal urnih krač naprej po svetu.

Pa se tako dejanje ne sme pozabiti, dasiravno si ga je privoščil mož, ki ima črno na belem, da ga priporočajo številni župniki in provinciali in čeravno se je predstavljal tudi kot »dipl. rer. polit. Tonny Kubiček«. Ljubljanska policija ga je iztaknila pri »Starem tišlerju« v Blatni vasi in ga izročila mariborskim sodnikom »v pristojno poslovanje«. Za spomin na ormoški obisk mu je dovolil senat treh sodnikov štiri mesece strogega brezplačnega obiska pod ključem, nakar ga bodo za vselej izgnali iz Jugoslavije.

Kubiček je prepotoval mnogo sveta, kar mu je bilo tem lažje, ker ima izreden talent za jezike. Govori namreč razen materinske češčine še slovenski, srbohrvatski, nemški, španski, francoski, angleški, esperantski in nekaj laški. Ponekod se je ponašal celo s francosko vizitko »Antonio Kubiček, uradnik poslaništva argentinske republike«... Ker je v resnici član Društva katoliških pomočnikov, je bil sprejet z odprtimi rokami v številnih samostanih Avstrije, Nemčije, Češkoslovaške in Jugoslavije. Razen znatnih podpor si je zbiral za spomin v poseben zvezek tudi pečate z originalnimi podpisi predstojnikov samostanov, hotelov, tovarn, župnih in županskih uradov, pa tudi policijskih oblastev! Neke šolske sestre v Avstriji so mu na primer napisale v spomin: »Wen Gott will rechte Gunst erweisen, den schickt er in die weite Welt...« Pravoslavni svečenik iz osrčja Šumadije mu je zabeležil: »Danas 3. septembra 1930 god. posetio je i pregledao novu crkvu u Kragujevcu g. Kubiček Anton.« Iz Offenbacha pa ima ta mladi Ahasver tole tolažilo: »Wenn Dich des Lebens Stürme umtoben — Halte den Hut fest, sonst fliegt er nach oben.« Prav za prav je le škoda, da ne bo Tonček mogel več priti v položaj, da bi mu sokolsko društvo ob Moravi zapisalo kakor nekoč: »Ovde je prispeo danas 3. 9. 1930 brat Kubiček Antun i posetio Sokolski dom.« Kakor kakšen vojvoda, kaj?!

Najnovejša poselska patentna železna, zelo praktična zložljiva postelja s tapecirano žimnico, praktična za vsako hišo, hotele, potujoče občinstvo in nočne službe. Stane 390 Din Razpošiljam po pošti ali po železnici po povzetju.

Lesena poselska patentna zelo praktična zložljiva postelja s tapecirano žimnico Stane Din 280.—

Spalni patent fotelj stane Din 1300

Stol (Liegestuhl) praktičen za ležanje in sedenje stane Din 150.—

Potem imam čisto čohano perje kg po 48 Din, čisto belo gosje perje kg 130 Din in čisti puh kg 250 Din.

L. Brozović

Zagreb, Ilica 82, III

NA OBROKE!
MANUFAKTURA
Rekord
LJUBLJANA
ALEKSANDROVA 8
MARIBOR
GREGORČIČEVA 20
Obiščite nas!
Zahtevajte poštnika!

ZA MAL DENARJA DOST MUZKE
IZPOSOJEVALNICA
Slager
PLOŠČ IN GRAMOFONOV
LJUBLJANA, ALEKSANDROVA 5
MARIBOR, GREGORČIČEVA 20

Iz življenja in sveta

Umetne duševne bolezni

Moderna zdravstvena veda je učakala tako ogromen razmah predvsem zaradi živalskega poskusa, ki omogoča izslediti vzroke bolezni in najboljše načine za njih zatiranje. Samo ena vrsta bolezni se je doslej odtegovala živalskemu poskusu, to so bile duševne bolezni. Živali imajo sicer tudi razum in ta razum prečesto oboli kakor pri ljuden, saj so tudi pri živalih znani pojavi norosti, zbesnelosti, manij, vsakovrstnih psihoz. A do danes niso vedeli, kako bi ta stanja povzročali v živali umetno in s tem razkrivali njihovo skrivnost.

Šele zadnji poskusi znamenitega ruskega fiziologa prof. Pavlova prinašajo nekaj luči v to temo. Prof. Pavlov je tisti, ki je skoval tehnični termin »pogojnega refleksa«. Kaj je to?

Če pade svetloba na oko in se zenica zoži, tedaj je to navaden, naraven refleks. Če izločujejo želodčne žleze po dobrem grižljaju prebavljajoče soke, tedaj je tudi to navaden refleks, naravni odgovor našega organizma na določene dražljaje. Prof. Pavlov je takšne reflekse zbujal v psih s tem, da jim je pokazal sočen kos mesa. Takoj so se jim pocedile sline in v želodcu so se jim začeli izločevati prebavni soki. Pri vsakem takem poskusu je prof. Pavlov dal določeno znamenje z zvoncem in sčasoma je zadostovalo že to znamenje, da se je psom, brez mesa, pojavil refleks. Takšen refleks imenuje ruski učenjak »pogojen refleks«. Na podlagi navadnih in pogojnih refleksov pa je začel v živalih zbujati umetno stanje duševnih bolezni.

Tako spreminja pse n. pr. v izrazite nevrastenike preprosto s tem, da jim zbuja v hitri zaporednosti nasprotujoče si reflekse, recimo tako, da jim pokaže klobaso, nato pa osovraženo mačko. Razvije se celo prava histerija, kakor jo opisujejo medicinske knjige za ljudi. Pes se v konfliktu nasprotujočih si dražljajev »ne znajde« in postane histeričen kakor človek, ki ga razdvojijo življenjski dogodljaji. Bulji predse, ne vidi in ne sliši nič, čeprav so njegova čutila zdrava. Zanimivo je, da je prof. Pavlov obujal tako obolele pse iz njihovega stanja na ta način, da jih je v popolni tišini čisto tino nagovoril — metoda, ki jo je preizkusil z uspehom tudi pri duševno bolnih ljudeh. Tudi druga abnormalna duševna stanja, kakor hipnozo, razcepljenost zavesti, fenomen dvojnega življenja in celo telesne bolezni, ki temelijio na duševnem stanju, kakor neko nervozno kožno bolezen, je ruski učenjak povzročal na poskusnih živalih umetno. Njegovi poskusi so pokazali nepričakovane uspehe dasi so šele v začetnem štadiju, in verjetno je, da otvarjajo čisto novo ero za zdravljenje duševnih bolnikov.

Prodajalke znanih weimarskih prest v Gretinem kostumu pred Goethe-Schillerjevim spomenikom v Weimaru

Goethe v francoskih diplomatskih aktih

V Goethejevi številiki pariške »Revue de la Littérature Comparée« so poleg treh neznanih Goethejevih pisem v faksimilu objavljeni tudi francoski diplomatski dokumenti, ki se bavijo z velikim nemškim pesnikom in izvirajo po vsej priliki iz arhivov Quai d' Orsaya. Talleyrand je kot vnanji minister naročil francoskemu poslaniku v Weimaru, naj bi mu poročal vse, kar mu je znanega o Goetheju, to pa zato, ker ga čita vsa Nemčija in imajo njegovi spisi velik vpliv na javno mnenje. Temu naročilu se je poslanik odzval s številnimi pismi. Tako piše 19. marca 1812, da se Goethe malo briga za politiko. Ko je Sulpice Boissrée v avgustu 1819 predlagal, da bi Goetheju v Frankfurtu postavili spomenik, so pozvali tudi tamošnjega francoskega poslanika, naj se udeleži subskripcije, kar je ta tudi storil. V nekem drugem dokumentu poroča francoski poslanik v Frankfurtu 31. avgusta 1829, zakaj se je Goethe odrekel frankfurtskemu meščanstvu. Tu so ga pozvali, naj plača svojo dohodnino, kar je izzvalo v nekem krogu ljudi ogorčenje, češ, da bi morali genija te vrste, ki je svoji domovini v čast, oprostiti vseh takšnih stvari; republikanci pa so menili, da nima izvršitev kakšne dolžnosti nič opraviti s slavo in so zahtevali, naj Goethe davek plača. Iz istega poročila je razvidno, da je angleški poslanik v Frankfurtu tri dni prej priredil banket na čast Goethejevega rojstnega dne. Banketa pa se ni razen francoskega poslanika udeležil noben tuji diplomat.

Osemdesetletnica violinskega pedagoga

22. t. m. je obhajal sloviti češki pedagog za violino prof. Otokar Ševčik osemdesetletnico rojstva.

Rodil se je 22. marca 1852 v Horaždovicah in je pohajal violinsko šolo prof. Benevitza na praškem konservatoriju, kjer je postal njegov naslednik. V začetku se je moral dolgo boriti za priznanje. Violinist Ondriček je vedno, kadar je govoril o Ševčiku, odklanjal njegovo metodo, češ, da je to navadna tvornica za Paganinije. Toda iz Ševčikove šole so končno izšli goslači svetovnega slovesa, med drugimi Kubelik in Kocian, in to je Ševčikovim nasprotnikom zavezalo jezike.

Velikanskega pomena so Ševčikova pedagoška dela o violinskem študiju, katerih ne more prezreti noben goslač, ki hoče nekaj doseči. Ševčik je deloval deset let tudi na dunajski glasbeni akademiji, kjer je vodil razred mojstrov. Potem so ga pozvali v Ameriko v zavod National Associated Studios of Music v Bostonu. Njegovi učenci razpolagajo s tehniko, ki v mnogem sliči Paganinijevi veščini, zato so mu tudi veliki godbeniki sedanjosti zaupali vzgojo svojega naraščaja, med drugimi posebno goslači: Weniawski, Hugo Herman in Arnold Rosé.

Petdesetletnica Longfellove smrti

Amerika obhaja te dni 50-letnico smrti pesnika Longfellowa, ki pomeni modernim Američanom približno to, kar je bil pred sto leti Herder za Nemce.

Longfellow je bil eden najboljših ameriških književnikov, ki so navezali iz novega sveta stike s starim svetom. Ker je obvladal večino evropskih jezikov, je prevel Američanom nešteto leposlovnih del iz francoščine, španščine, švedščine, nemščine in italijanščine. Potoval je mnogo po Franciji, Holandski, Španiji, Italiji, Nemčiji in Švici. Na Harwardovi univerzi v Cambridgeu je predaval moderne jezike.

Po 18 letih plodonosnega delovanja na vseučilišču je dal ostavko na službo univerzitetnega profesorja in se je popolnoma posvetil pesništvu. Bil je dvakrat oženjen. Prva žena mu je umrla v Nemčiji, druga je zgorela na ladji med vožnjo. Pesnika se je zaradi tolikih udarcev lotila melanholija, katero je izlečil s prevajanjem Dantejeve »Božanstvene komedije« v angleški jezik. Umrl je 24. marca 1882.

Kreugerjev pogreb

Truplo Ivara Kreugerja so na tihem upepelili v stockholmskem krematoriju v torek 22. marca. Žalnega obreda so se udeležili Kreugerjevi starši in osebni prijatelji, njegovi najožji sodelavci in novinarji. Pred sežigom je zadonel preludij za orgle, nato je zapela neka pevka Beethovnovo himno, katero je zaključil Händlov Largo. Pevci so zapeli dva psalma, nato pa so rakev zapeljali v peč brez poslovilnega govora, kakor je določil Kreuger v svoji poslednji volji.

Trockij — filmski zvezdnik

Mnogi ne vedo, da si je Lev Trockij pred svetovno vojno in po vojni služil vsakdanji kruh v Ameriki kot filmski igralec. Trockij sam ne omenja tega v svoji avtobiografiji. Slika kaže Trockega kot ljubimca v ameriškem filmu s filmsko igralko Klaro Kimball Young

Velikonočna številka

ilustrovane tedenske revije

„ŽIVLJENJE IN SVET“

vsebuje naslednje zanimivosti:

Izvirne slike naših slikarjev H. SMREKARJA, E. JUSTINA, N. PIRNATA in FR. ŠKODLARJA
SMRT IN VSTAJENJE V PRIRODI (s sliko H. SMREKARJA)
ATLETI V RASTLINSTVU
LUNA NI MRTVA
VAMPIRJI IN VAMPIRSKI PROCESI (Dr. Vl. Travner)
Billinghurst: NA MORSKEM DNU (slika)
VELIKA NOČ NA GORI GARICIM (s slikami)
MOŠKI IN ŽENSKE (Uganka številčnega razmerja med spoloma)
Forain: SKICA (slika)
GOETHE IN FRANCIJA
ODKRITJE BACILA JETIKE PRED 50 LETI (s sliko)
R. Riege: KONEC PREDSTAVE (lesorez)
DOGODKI V SLIKAH
VELIKONOČNI ZVONOVI (z risbami Fr. Škodlarja)
GOETHE IN DUHAN
SPOMINI NA BRIANDA (s slikami)
ZNAMKE PRIPOVEDUJEJO (Pomorska bitka pri Navarinu)
H. Freitag: POGLED Z OKNA (slika)
NEKAJ GOETHEJEVIH KRILATIC
NOVI ROMAN »ŽIVLJENJA IN SVETA«
ČLOVEK IN DOM (stanovanje brez spalnice — s slikami)
ŠAH
TRI MINUTE POTOVANJA (Ob Jordanu — s sliko)
VREDNOST ČLOVEKA
KARIKATURE
SOCIOLOGIJA ŽIDOVSTVA
HUMOR

»ŽIVLJENJE IN SVET« izhaja tedensko in stane polletno (zaključena knjiga) Din 40.—, mesečno Din 8.—. Posamezne številke Din 2. po vseh trafikah. — Naroča se pri upravi: Ljubljana, Knafljeva ulica 5.

Poincaré okreva

O zdravju Raymonda Poincaréja so se v zadnjih tednih večkrat razširile vznemirljive vesti. Med drugim se je govorilo, da ga je zadel mrtvoud. Slednja vest se je širila posebno v zvezi z Briandovo smrtjo. Splošno presenečenje pa je izzvala vest ameriške agencije United Press, da je Poincaré umrl na svojem posestvu v Sampignyju. To vest so kot popolnoma verodostojno brzojavko priobčili mnogi ugledni svetovni listi, ki pa so jo že naslednji dan preklicali. Šele ko je policijski prefekt v Parizu sporočil javnosti resnico, se je poleglo razburjenje. »United Press« obžaluje, da je spustila to nekontrolirano vest v svet in dela za to odgovorne francoske oblasti.

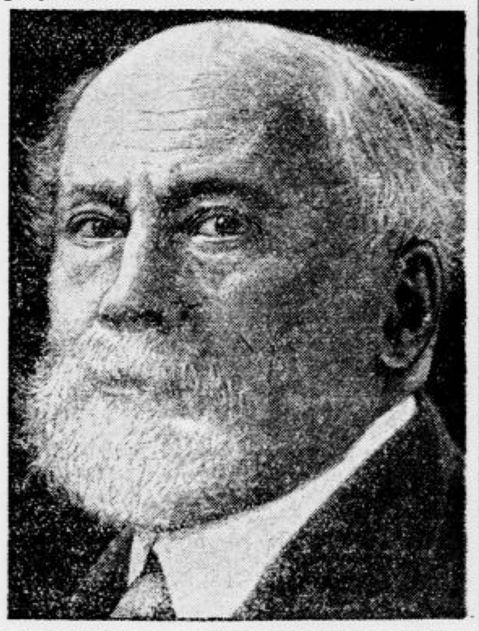

Vedno samo umetnik

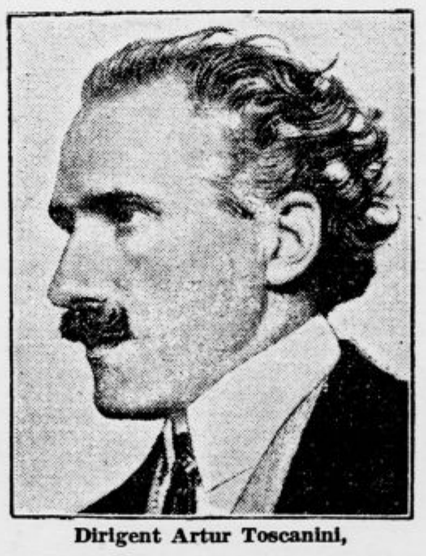

Dirigent Artur Toscanini,

bivši vodja milanske Scale in izvrsten dirigent simfoničnih orkestrov, ki se je ponovno pokazal moža tudi v sedanjih težkih časih, stopi danes 25. marca v 65. leto

Morilec Pogačnik obsojen na smrt

Proces proti delavcu Otmarju Pogačniku, ki je ubil draždanskega trgovca Kriebla zaradi sočutja z njegovo zapuščeno ženo, je končana. Sodišče je obsodilo morilca na smrt, ker so psihiatri izjavili, da je izvršil zločin v popolni zavesti. Po izjavah sodnikov je Pogačnik zasnoval zločin že 29. januarja, izvršil ga je pa 4. februarja, torej s popolnim premislekom.

Tako so pokopali skladatelja ameriških koračnic

Na pokopališču v Washingtonu so ob veliki udeležbi prebivalstva pokopali znamenitega skladatelja ameriških koračnic Souso. Ker je bil Sousa član prostozidarske lože, so ga tovariši poslednjič počastili z dvigom obeh rok nad glavo

Dragocene redkosti

Nedavno tega je kupil nekdo na neki londonski javni dražbi za 12 funtov šterlingov star album, ki je vseboval orumenele avtograme in listine iz časa, ko je Amerika proglasila svojo neodvisnost. Po natančnem pregledu je mož med drugimi podpisi izsledil tudi podpis, ki je zbudil njegovo posebno pozornost. To je bil podpis Buttona Gwinneta, enega izmed državnikov, ki so podpisali ameriški proglas neodvisnosti. Vsega skupaj nam je ostalo po njem kakšnih 20 podpisov, a niti eno dovršeno pismo. Pri tem ni čudno, da cenijo zbiralci njegov podpis na 5000 funtov. In to premoženje si je srečni Londončan prisvojil za 12 funtov!

Ko so listi objavili to stvar, so začeli po vsej Angliji stikati po predalih in ropotarnicah za starimi listinami, ki bi utegnili lastniku donesti takšne nepredvidene dohodke. In ni izključeno, da bo marsikdo imel uspeh, kajti Anglija je v tem pogledu ena največjih zakladnic na svetu in gotovo se v mnogih njenih zaprašenih temnih kotih skrivajo milijonske vrednosti. Od konca vojne do danes so ameriški zbiratelji plačali za angleške antikvitete n. pr. preko 20 milijonov šterlingov in to pomeni, da je že vredno igrati vlogo iskalca zakladov.

Kdor bi n pr. našel kakšen izvod Gutenbergove latinske biblije, ki je izšla l. 1455., bi zaslužil lahko najmanj 20.000 funtov šterlingov.

Včasi se v samih avkcijskih dvoranah pripetijo nepričakovane najdbe. Na neki londonski avkciji so pred nedavnim prodali za 50 funtov knjigo z naslovom »Vsakdanje premišljevanje« in z opazko: »Tiskano v Cambridgeu po Marmaduku Johnsonu l. 1688.« Vsak je mislil, da gre za angleško mesto Cambridge, zato je knjiga dosegla le razmeroma nizko prodajno ceno, kajti iz tistega časa se je ohranilo prilično dosti cambridgeskih tiskov. Toda kupec je potem avkcionarju razodel, da bi mu brez nadaljnjega izplačal tudi 10.000 funtov, če bi toliko izklical, kajti knjiga je bila tiskana v ameriškem mestu Cambridgeu, kjer je živel tiste čase tiskar Johnson, in sicer je bilo to prvo sveto pismo, ki je izšlo za Indijance!

Ameriški zbiratelji že dolgo iščejo pisma, ki jih je Krištof Kolumb pisal španski kraljevi dvojici, zakladnemu ministru in svojemu prijatelju Luisu de Santangelu. Dosedaj vseh originalov niso mogli najti, morajo pa bržkone nekje biti, kakor morda rokopisi Dantejevih, Molièrovih, Cervantesovih in drugih del znamenitih mož. Ena sama zasebna knjižnica ima shranjeno neko Cervantesovo pismo, originalno Shakespearovo pismo — danes ga nima še nihče — bi doseglo najmanj ceno 50.000 funtov, istotako bi šli za velikanske vsote rokopisi drugih starih znamenitih mož. Saj ostanejo že prve izdaje Kipplingovih del svojih 800 funtov na javnih dražbah, rokopis Conradove »Zmage« je dosegel 1600 funtov, rokopis Galsworthyjeve knjige »Forsyte Saga« 10.000 funtov, rokopis Dodgonove pravijične knjige »Alica v čudežni deželi« pa celo 15.400 funtov!

Nenavadna operacija

Pittsburški ranocelnik dr. Morris je izvršil izredno težko operacijo na nekem 14-letnem dečku, ki se je ponesrečil pri kotanju. Padel je na skalo, kjer si je močno poškodoval spodnji del života, zlasti vranico. Ta nesreča je povzročila pri ponesrečenem dečku močco notranje krvavenje. Pojavili so se tudi znaki opasnega zastrupljenja.

V zadnjem času, ko že skoraj ni bilo več misliti na rešitev bolnika, se je kirurg odločil za svojevrsten poskus. S pomočjo dečkovega očeta, ki je tudi zdravnik, je odvzel dečku približno polovico krvi in jo hranil v cevkah v normalni telesni temperaturi. Kri je prečistil in jo nato reinjiciral bolniku v roko. Medtem je dečkov oče bolniku odstranil vranico. Bolnik je prenesel transfuzijo in njegovo zdravstveno stanje kaže že vse znake izboljšanja in končnega ozdravljenja.

Smrt »odkritelja« piramidona

Te dni je zadela dr. med. in phil. Karla Spiro, profesorja za fiziološko kemijo na univerzi v Bazlu, kap v času, ko se je mudil na obisku pri svojem alzaškem prijatelju župniku Wolfu. Pokojnik je spadal med klasike sodobne biofizike. Skupno s svojim učiteljem in prijateljem Hofmeistrom je utemeljil fizikalno kemijo celice, odkril je vpliv ionov na procese v živem organizmu in s tem postavil most od velikih odkritij v molekularni fiziki do biološke in medicinske vede. Spiro je bil posebno avtoriteta v kemiji beljakovin, živil in zdravil. Najbolj znano Spirovo sredstvo je piramidon. Vsa sredstva proti glavobolu in za pomirjenje živcev so sestavljena iz njega ali vsaj iz njegovih sestavin.

Največji poznavalec snežink

V Jerihu (Vermont) je umrl Wulson A. Bentley, ki so ga vsi Američani poznali pod imenom »snežinkarja« Ta mož je izkazal neprecenljive usluge vremenoslovju, a tudi umetniki in umetni obrtniki se mu imajo zahvaliti za plodovite pobude, katere so izkoristili v lasten prid. Bentley je namreč vse življenje prebil v kar mogoče enostavnih razmerah. Živel je ves čas daleč od sveta in je šele v svojem 66. letu dovršil knjigo, ki pomeni krono njegovega življenja: posnetke več nego 5000 vrst snežink, ki jih je fotografiral v nad 50 letih svojega opazovanja. Njegovo delo je temelj za vse strokovne razprave o snežinkah. V zadnjih letih se je Bentley bavil posebno s kapljicami rose in dežja, s kristali ivja in leda in njegova posebna spretnost mu je omogočila, da je storil v tem pogledu pionirsko delo.

Samomor slovite subrete

V Londonu se je zastrupila s plinom nekoč slovita angleška subreta Nelly Richards. Našli so jo mrtvo v njeni podstrešni sobici. Pri sebi je imela samo 4 pence gotovine in pa lastnoročno pismo angleške kraljice, ki se ji je bila davno zahvalila za njeno prednašanje popevke »Sanje o slavi«.

Hoteli v Črnem lesu

Neki avtomobilist, ki ga je malhna nezgoda prisilila da si je moral iskati prenočišča v prastari gostilni v nemškem Črnem lesu, pripoveduje, kako sta se zmenila z gostilničarjem. Na vprašanje, ali ima kakšno sobo prazno, mu je ta takoj odgovoril: »Da.« — »In koliko stane?« — »Dobite jo za 2 marki ali za 2 50.« — »In kakšna je razlika?« — »Za 2 marki 50 dobite zraven še mišnico.«

Otok steklih vampirjev

Na otoku Trinidad divja že dalj časa skrivnostna kuga, ki so jo angleške oblasti doslej prikrivale. Ljudje in živali umirajo v strašnih krčih in bolečinah. Dognali so, da je ta bolezen steklina in so tudi rešili vprašanje, na kakšen način se razširja.

Na otoku je mnogo krvosesov. Nekateri so se morali okužiti s krvjo kakšnega steklega psa, nakar se je bolezen razširila med njihovim rodom. Posebno veliko steklih krvosesov je v južnem, gozdnatem delu otoka, kjer letajo naokrog celo ob belem dnevu in grizejo vsa živa bitja, ki jih srečujejo. Prebivalci žive v paničnem strahu pred nevarnimi živalmi, ki jih skušajo oblasti sedaj iztrebiti z najstrožjimi ukrepi.

Cene oblačilom padajo dalje!

Najnižje cene ob res finem blagu so pri tvrdki DRAGO SCHWAB, LJUBLJANA. Atelje izgotavlja mojstrsko in po meri obleke, površnike, trenchcoate, suknjiče itd.

Veter odnaša postelje

V Bisbecu (Arizona) je divjal zadnje dni mogočen orkan. Dva kmeta, stanujoča v leseni koči, sta privezala svoji postelji z vrvmi na streho. Mogočen vihar pa je streho razmajal in jo odnesel in z njo seveda tudi postelji obeh kmetov. V smrtnem strahu sta kmeta visela nekaj minut med nebom in zemljo, dokler ni streha naposled sedla na zemljo, pri čemur se je eden izmed kmetov ubil.

Vatikanska moda

Vatikan, kakor znano, ostro nastopa proti izrastkom sodobne mode, in zlasti ženske, ki jih sprejema papež v avdijenci, se morajo držati glede obleke zelo strogo določenih predpisov. Sedaj je neka angleška firma spravila na trg posebno »uniformo za romarke«, od katere si obeta velik dobiček. Ta obleka je črna, dolga in zapeta do vratu, dolgi so tudi rokavi. Pripada ji še plašč iz črnih čipk. Kakor poročajo, prihajajo angleške romarke že pogosto v tej noši v Rim.

Vsak dan ena

»Na čem pa je tvoj stric prav za prav umrl?«

»Ne vem, ampak zdravnik je rekel, da ni bilo nič resnega.

S P O R T

Velikonočni nogometni program

V Ljubljani igra v nedeljo in ponedeljek madžarski Pecsi Vašuh Club

Nogometna sezona v Beogradu in Zagrebu je že v polnem razmahu. Nedeljska tekma med Zagrebom in Beogradom je držala 7 tisoč gledalcev v največji napetosti in zanimanju! Tako se pripravljajo naša največja in najmočnejša nogometna središča na borbo za državno prvenstvo. Pri nas pa vlada še mir, vsaj na naših nogometnih igriščih.

Nedeljski in ponedeljski nastop bo pokazal brez dvoma sposobnost naših najboljših nogometašev, ki so bili preko zimske sezone prenesli aktivnost z igrišč v zaprte prostore. Naša moštva imajo važno nalogo, da dokumentirajo že sedaj svojo silo, ker se bo koncem maja pričela velika borba med slovenskimi in zagrebškimi klubi v veliki konkurenci za ligino prvenstvo.

Iz teh razlogov je razumljivo, da vlada med našim sportnim občinstvom največji interes za javne nastope naših vodilnih klubov. To posebno velja za oba velikonočna nastopa, čijih prijateljski značaj bo omogočil našim igralcem, da razvijejo vse odlike svojega znanja. Oba ljubljanska kluba bosta nastopila najbrž v kompletnih postavah, s katerima bosta stopila tudi v ligino borbo.

Pesci Vasuh Club, ki pri nas še ni gostoval, uživa renome, da moremo o njem reči le najboljše in najlepše. Je klub pečujskih železničarjev, ki se je z lastno marljivostjo dvignil do zavidljive višine. Igrajo lep sistem vezanega in brzega nogometa, kakor ga gojijo najboljši madžarski reprezentanti. Moštvo brani skozi poslednja 4 leta ponosni naslov prvaka Zapadne in Južne Madžarske. Lani si je pridobil prvenstvo vseh madžarskih železničarskih klubov. Kakšno silo predstavljajo gosti, je razvidno iz dejstva, da je bil klub sedaj sprejet v I. ligo, v kateri bo 10 najboljših profesionalnih in 6 amaterskih klubov .

Madžari bodo prispeli v soboto v Ljubljano in bodo nastopili v kompletni postavi.

Program, ki se bo vršil oba dneva na igrišču Ilirije na Gosposvetski cesti, je sestavljen naslednje: **prvi dan nastopi proti gostom ASK Primorje, v ponedeljek pa SK Ilirija.** Pričetek obeh tekem ob 16. uri.

Službene objave LNP

(S seje p. o. dne 23. marca 1932.)

Navzoči gg.: Stanko, rav. Šetina, Novak, Zupanc. Accetto. Šetina, Grošelj.

Določijo se prvenstvene tekme v Trbovljah, igrišče SK Amater v nedeljo 27. marca ob 14.30 SK Dobrna : SK Amater, v ponedeljek 28. marca igrišče SK Trbovlje ob 15. SK Retje : SK Trbovlje. Službujoče odbornike določi MO. — Murska Sobota v ponedeljek 28. marca SK Mura : SK Železničar II ob 15., v kolikor se kluba drugače ne sporazumeta.

Ker se prvenstvene tekme, določene za 19. in 20. marca niso odigrale, se določijo naslednji novi termini: 1. maja: SK Svoboda : ASK Primorje in SK Atletik . SK Železničar; 8. maja: SK Ilirija : ISSK Maribor. — V Trbovljah 8. maja: SK Dobrna : SK Hrastnik; 15. maja: SK Retje : SK Dobrna.

Obvešča se MO Trbovlje, da ima SK Dobrna pravico izbire igrišča kot prvo žrebani klub. Seveda mora izbrati samo verificirano igrišče. Temu primerno naj MO odredi igrišče za odigranje prvenstvenih tekem. S tem je rešen tudi dopis SK Dobrne. Trbovlje št. 23 od 15. marca.

Začetek prvenstvenih tekem I. in II. razreda v Ljubljani se določi na 1. maj. Zaradi tega se pozivajo prizadeti klubi, da stavijo svoje predloge, odnosno želje glede odigranja teh tekem najpozneje do 3. aprila t. l. (Odigranje dveh tekem na enem igrišču isti dan itd.)

Na prijavo ASK Primorje, Ljubljana, se predasta k. o. igr. Jakšič Milovan in Pišek Ivan (oba SK Ilirija, Ljubljana) po § 36. k. p. J. N. S. Igralcu Pišku Ivanu se izreka takojšen suspenz.

Verificirajo se s pravom nastopa 26. marca 1932 za SK Muro, Murska Sobota: Dor Rihard s pravom nastopa 2. aprila 1932 za ŽSK Hermes, Ljubljana: Legovič Franc, za SK Svoboda, Maribor: Salamon Karel, Beno Franc, Drevenšek Viljem, Omerza Zvonko, za SK Muro, Murska Sobota: Sečko Štefan, Cimperman Rudolf, Videnšek Josip, za SK Disk, Domžale: Kuralt Josip, za SK Retje, Trbovlje: Krhlikar Franc, Hohkraut Adolf. S pravom nastopa 2. aprila 1932 za mednarodne, dne 23. junija 1932 za prijateljske in 23. septembra 1932 za prvenstvene tekme se verificira za SK Svobodo, Maribor: Filipec Franc. Poziva se SK Rapid, Maribor, da pošlje njegovo legitimacijo do 30. marca t. l.

Prepove se vsako igranje igralcu Printschitzu Edvardu (SK Rapid, Maribor), dokler ne vrne opreme (čevlje in dokolenice) prejšnjemu klubu SK Atletik, Celje. Poziva se pa SK Atletik Celje, da pošlje njegovo legitimacijo do 30. marca 1932 Tajnik II.

Opozorilo vsem sportnim klubom in organizacijam. Vse objave za velikonočno številko, ki izide v soboto zjutraj, morajo biti v redakciji danes najkasneje do 16. ure. Pozneje dospele objave bodo brezpogojno izostale.

Prvenstvo dravske banovine in Ljubljane v table-tenisu za leto 1932. Na velikonočno nedeljo in ponedeljek priredi SK Ilirija v areni Narodnega doma tableteniško prvenstvo Ljubljane in dravske banovine. Turnir bo ena največjih dosedanjih table-teniških prireditev v Ljubljani. Tekmovalo se bo v 9 disciplinah, izmed katerih bo gotovo najzanimivejši turnir single gospodov za dravsko in turnir za ljubljansko prvenstvo ter za prehodnji pokal. Lanski prvak dravske banovine je bil g. Nemec Janez, ljubljanski pa g. Geržinič, ki brani tudi predhodni pokal. Tudi letos so ljubljanski tekmovalci pripravljeni nuditi zunanjim igračem največji odpor, tako da bodo številni pristaši ping-ponga prišli za praznike izdatno na svoj račun. Pričetek obeh prvenstev bo v nedeljo ob 11. v areni Narodnega doma.

Službeno iz LNP. Javna borza dela v Novem Sad uje zahtevala od JNS naslednje podatke: Koliko je naših bivših igralcev, ki bi bili pripravljeni in sposobni prevzeti treniranje naših mlajših sportnih klubov? Po možnosti navesti imena onih, ki bi prišli v poštev in sporočiti njihove zahtevke. LNP opozarja vse, ki bi prišli pri gornjih pogojih v poštev, da se pismeno prijavijo LNP, ki jih bo potem prijavil JNS. Prijave poslati LNP takoj, najkasneje do 26. t. m. Tajnik I.

Službeno iz odbora za delegiranje sodnikov pri LNP. Delegirajo se dne 27. t. m. v Ljubljani na igrišče Ilirije: PVC : Ilirija g. Pevalek, k predtekmi Ilirija II : Slovan g. Vidic; v Trbovljah prvenstvena tekma ŠKDobrna : SK Amater g. Marin. V ponedeljek 28. t. m.: igrišče Ilirije: PVC : ASK Primorje g. Cimperman, predtekma ASK Primorje II : Svoboda II. g. Lukežič.

Obični zbor mariborskega zimsko-sportnega podsaveza v Mariboru bo 23. aprila t. l. ob 20. v lovski sobi hotela »Orel« z običajnim dnevnim redom. Ako ob določeni uri ne bo zbor sklepčen, se bo vršil po pravilih, pol ure pozneje ob vsakem številu navzočih. **Opozarja se na to, da** imajo glasovalno pravico samo oni klubi, ki so poravnali vse obveznosti.

Konec kombiniranega smučarskega tekmovanja za prvenstvo univerze. Kombinirano smučarsko tekmovanje za prvenstvo univerze, ki se je vršilo pod pokroviteljstvom rektorja prof. dr. Alfreda Šerka, je končano. Vsa tri tekmovanja, ki štejejo za kombinacijo, to so tek na daljavo 16 km, skoki in smuk z Zelenice, so se izvršila v najlepšem redu. Tudi nebeški vremenar jim je bil vedno jako naklonjen. Poudariti je treba, da se je trodelno kombinirano smučarsko tekmovanje pri nas letos prvič vršilo in da je bila ravno mlada akademska smučarska organizacija, ki ga je v Jugoslaviji uvedla (in do sedaj tudi edina izvedla) po vzoru švicarskih univerz. Prvi trije plasirani v kombiniranem tekmovanju so: 1.) Baebler Leo 631.05 točk (234.75, 156.3, 240); 2.) Dečman Tone 625.3 (240, 192.6, 192.7); 3.) Šoštarič Ivo 553.9 (214.5, 186.8, 152.6). Vsi trije prejmejo praktična darila in častne diplome. Letošnji program A. S. O. je s tem zaključen.

Opozorilo smučarjem. Kakor kaže, bodo za praznike vse koče v Triglavskem pogorju močno zasedene. Smučarje opozarjamo, da sta dobro pripravljeni za praznike tudi koča na Veliki planini in Dom na Krvavcu. Nova koča je bila postavljena na Veliki planini šele jeseni in je namenjena predvsem smučarjem. Zato priporočamo posebno tistim, ki nimajo več kot dva dni prosto, da posetijo Veliko planino in Krvavc.

Vremenska poročila: Na Medvednici Sv. Planina je smuka za velikonočne praznike zelo ugodna. Na starem snegu pršič. — **Kranjska gora:** barometer: 758 mm, temperatura: —8 stop. C, vreme: jasno in mirno, veter: vzhodni, sneg, višina: 30 cm, vrsta: srež, smuka: prav dobra, skakalnica: uporabna, sankališče: uporabno. Izgledi za nedeljo odnosno praznik: prav dobri. — **Mrzli studenec:** Jasno, deloma oblačno, — 10 C, veter sever, sneg pršič, ponekod srež, smuka zelo dobra; za praznike se obeta lepo vreme in idealna smuka. Ture so: Debela peč, Draški vrh in na Bled, Bohinj, Koprivnik in Nomenj. — **Zelenica:** Sneg v senci pršič, na solncu solnat, veter sever, mraz — 3 stop. C, smuka izvrstna, vreme jasno, solnčno.

Vremenska poročila SPD. Velika Planina: snega 1 m, pršič. Smuka prav dobra. Izgledi za praznike prav dobri. — **Krvavec:** snega 1 m, pršič. Smuka prav dobra. Izgledi za praznike prav dobri.

Z Blok poročajo, da je tam še vedno 60 cm snega, sreža, in smuka zelo prijetna. Dnevna toplina ne sega čez ničlo niti opoldne, tako da se sneg prav nič ne topi. Ker stalno piha severni veter, so izgledi za smuko preko velikonočnih praznikov nad vse ugodni. Dovoz je najboljši z Rakeka, od koder vozi od vlakov, ki odhajata iz Ljubljane ob pol 8. zjutraj in popoldne ob 14. avtobus do Bloške police, odkoder je še kratka pešhoja do cilja. Preskrbljeno je tudi za vozove s konjsko vprego, če se interesenti pravočasno obrnejo na gg. Aleksandra Lavriča ali Milana Modica v Novi vasi. Smučarji ne zamudite prilike, da še enkrat podrsate po lepih bloških gričih v poslavljajoči se zimi.

Vsem članom JZSS! Mariborski smučarski klub javlja, da se bo vršila tekma v hitrostnem smuku z vrha Pece do Uletove koče na velikonočni ponedeljek dne 28. t. m., start ob 9. Omogočeno je na ta način tekmovalcem ter ostalim, da se udeležijo v čim večjem številu te tekme, ki bo senzacija ob koncu letošnje sezone.

ŽKS Hermes Danes sestanek vseh nogometašev v klubovem lokalu »Vila Kovačič«. Seboj je prinesti vso opremo zaradi zamenjave z novo. Sestanek strogo obvezen.

SK Kamnik bo imel v torek 29. t. m. ob 19. v kavarni Kamniškega doma svoj redni obični zbor, na katerem bo odbor polagal račun o svojem delovanju v pretekli sezoni. Na dnevnem redu je čitanje zapisnika zadnjega občnega zbora, poročila odbornikov in načelnikov sekcij, sprejem novih pravil in odobritev poslovnega pravilnika, volitve novega odbora in načelnikov sekcij. V slučaju nesklepčnosti se bo vršil pol ure kasneje nov obični zbor, ki bo sklepčen ne glede na število prisotnih. Glasovalno pravico imajo samo oni, ki so poravnali članarino za tekoče leto. — Nova pravila so članstvu na vpogled v klubovem lokalu v kavarni Kamniškega doma.

Izredni obični zbor kolesarske zveze, pododbor Maribor se je vršil v nedeljo dopoldne v dvorani hotela Halbwidl. Glavna točka zborovanja je bila sprememba pravil. Z občnega zbora je bila poslana vdanostna brzojavka Nj. Vel. kralju, pozdravna brzojavka pa ministru za telesno vzgojo in predsedniku Saveza sportskih saveza. Zborovanja so se udeležili zastopniki vseh kolesarskih klubov iz Maribora, Ptuja, Celja in Vranskega. Pri volitvah je bil izvoljen naslednji odbor: predsednik Ivan Kvas, tajnik Marković, blagajnik Hlebš, tehnični referent Jakli, v odbor pa Andrej Halbwidl, Ružič, Šibenik in Lešnik.

Iz življenja na deželi

VIČ. Domači igralci so z igro »Pred poroko« tako dobro odrezali, da gre njihov sloves med najširšimi krogi. Sploh je opažati, da postaja naš oder ob nedeljah stalno zaseden. Tako je prav. V nedeljo je bila dvorana že popoldne razprodana in vse je bilo pripravljeno na nastop šentjakobskih gostov, ki so prišli z burko »Sedem njegovih grehov«. Igra je lahka in vzbuja dovolj smeha, vendar pa zaostaja za ono »Pred poroko«. Nekatere stvari niso povsem jasne in treba bi jih bilo boljše prestaviti na domača tla. »Jägrovo perilo« je splošno znan trgovski izraz, ki se ne da prestaviti v »lovsko perilo«. Pozdrav: imam čast (ich habe die Ehre) ni pri nas običajen. No, to so malenkosti, ki se med igro porazgube. Šentjakobčani so podali igro prav dobro in imeli smo priliko videti zopet g. Vrišerjevo v izborni ulogi. Prav tako so ostali prav dobro podali svoje uloge in so bili igralci deležni toplega priznanja. Posrečena in originalna je bila začetna scena z onimi glavami in s kupletnim mojstrom Bučarjem, ki je spravil gledalce v veselo razpoloženje. Na vsak način pa je treba gledati, da se bodo predstave začenjale točno ob uri in skrčile pavze na minimum, ker jemljejo občinstvu potrpežljivost in ni čuda, če začenja ob le predolgih odmorih — cepetati. Kje vendar tiči naš orkester? Za izpopolnitev odmora so orkestri najboljše sredstvo. Če pa tega ni, pa navijte — gramofon! Društvo naj poskrbi, da se bo stalno igralo ob nedeljah in potem bo tudi dvorana tako natlačeno polna, kakor je bila v nedeljo. Domači igralci pa naj ustanovijo več družin ali skupin in potem bodo lahko vsi režirali in vsi nastopali in kritikovali pravično ali neopravičeno, kakor se jim bo pač zdelo.

MEDVODE. Pripravljalni odbor JRKD za občino Medvode objavlja, da bo ustanovni obični zbor krajevne organizacije JRKD 3. aprila ob pol 16. v občinski pisarni v Medvodah.

GORENJA VAS. V gostilnie pri »Anžku« se je vršil v nedeljo ustanovni obični zbor krajevne organizacije JRKD za občino Trato. Najbolj razveseljivo je, da so se sestanka udeležili mnogi ne glede na nekdanje prejšnje stranke. Posebno Gorenja vas je bila zastopana z 42 udeleženci, a tudi ostale vasi niso mnogo zaostajale. Uvodni govor je imel sklicatelj župan g. Fran Jelovčan, ki je daleč znan po svoji delavnosti. On je tudi zaključil zborovanje, ki je trajalo nad dve uri, s pozivom na vse navzoče, posebno pa na novo izvoljene odbornike, naj deluje v smislu navodil programa za razširjenje in ojačenje stranke.

ŠV. ŠTEFAN NAD ŠMARJEM. V nedeljo se je vršil obilno obiskan shod, na katerem nam je g. narodni poslanec Vekoslav Spindler v podrobnostih orisal delovanje v Narodni skupščini in pojasnil svetovno-politični položaj. Brez razlike pripadnosti k bivšim strankam je pristopilo k JRKD veliko število uglednih mož in fantov, sestavil se je tudi novi odbor pod predsedstvom znanega agilnega delavca g. Martina Johana, podžupana. Poslevoči tajnik je g. Drago Krepek, šolski upravitelj, ki bo imel stalno zvezo v vseh važnih zadevah z narodnim poslancem.

STARI TRG PRI LOŽU. Dramatski odsek našega Sokola je uprizoril v nedeljo v Sokolskem domu v režiji br. Malovrha krasno uspelo Meškovo dramo »Pri Hrastovih«. Navznost zadivili so polno dvorano naši marljivi diletantje, s katerimi bi se lahko ponašalo marsikatero priznano gledališče. Posebno sta osvajala Hrast in Anica. Pa tudi ostale uloge so bile prav posrečeno zasedene, občinstvo je bilo uprav ginjeno. Želimo le še več takih predstav. — Nedavno je imelo godbeno društvo v Ložu obični zbor v Gasilskem domu. Godba se je v preteklem letu uniformirala. V odbor so bili izvoljeni: predsednik Ivan Turk, podpredsednik Franc Sterle, tajnik Anton Rus, blagajnik Hribar Ivan in več odbornikov. — 24. aprila namerava prirediti Pomladek RK koncert v korist bednih šolarjev. Domača in okoliška društva naprošamo, da ne prirejajo ta dan svojih prireditev.

BOHINJSKA BISTRICA. 13. t. m. je Sokolsko društvo uprizorilo dramo »Golgota«, ki je prav lepo uspela. Glavne uloge so bile večinoma v prav spretnih rokah ter je bila predstava podana skoraj brezhibno. Obisk je bil kljub krizi prav številen. — Preteklo nedeljo pa so na našem odru gostovali zavedni in požrtvovalni bratje Sokoli s Koprivnika z dramo »Zemlja krvi«, ki jo je naštudiral br. Primožič, zaslužijo popolno priznanje, še posebno iz razloga, da se niso ustrašili slabe poti v Bistrico in zopet nazaj v pozno noč. Vrli Koprivčani naj bi bili marsikomu zgled nesebične in požrtvovalne sokolske delavnosti!

LESKOVEC PRI KRŠKEM. Z velikim veseljem smo pohiteli k prireditvi vrlega tamburaškega zbora, ki je uprizoril 19. in 20. t. m. šaloigro »Trije vaški svetniki«. Šolska dvorana je bila obakrat polna publike, saj je igro režiral priljubljeni učitelj g. Bitenc, neumoren delavec na prosvetnem polju. Igra je bila skrbno naštudirana in igralci so svoje vloge podali v res dovršeni obliki. Ugajal je Jakec, ki je našel v materi županji in očetu županu sposobna partnerja. Prav ljubka sta bila Fani in Štempihar in z njima vred Barbka, Lenčka in Marica. Prav tako srečno so podali svoje vloge tudi Hrastar, Šimec, Bavdek, dr. Klepec in Mica. Ob odmorih nas je zabaval tamburaški zbor.

BREZNO PRI RIMSKIH TOPLICAH. V nedeljo popoldne se je vršil v gostilni Petra Kozoleta ustanovni obični zbor javne ljudske knjižnice. V navzočnosti precejšnjega števila članov je bil izvoljen naslednji odbor: Zdovc Franc, predsednik; Šunter Franc, podpredsednik; Brezovšek Andrej, tajnik; Peter Kozole, blagajnik. Knjižnica ima svoj sedež v Kozoletovi gostilni, kjer se izposojajo knjige vsako nedeljo popoldne.

ŽALEC. 13. t. m. se je vršila v prostorih osnovne šole ustanovna skupščina podružnice Kola jugoslovenskih sester. Po raznih krajih naše domovine že dolga leta vrše vrle Kolašice nesebično človekoljubno delo pomoči v stiski in sili tistim, ki so je potrebni. Članice, ki so se udeležile skupščine, so s tem pokazale, da razumevajo veliki socijalni pomen organizacije. Prisostvovale so tudi tri delegatinje celjske podružnice. V glavni odbor so bile voljene ss. Olga Pivčeva, predsednica; Pavla Lorberjeva, podpredsednica; Milica Mikuševa, tajnica; Franja Drakuličeva, blagajničarka; Angela Šušteričeva, gospodarica.

Iz Prekmurja

pm— **Ustanovitev organizacije JRKD v Puconcih** se je izvršila 19. t. m. Od sreske organizacije je bil prisoten njen predsednik baski svetnik, notar g. Koder. Zbor je obiskal tudi poslanec g. Benko, katerega poročilo o delovanju v Narodni skupščini so zborovalci z zanimanjem poslušali. Pri volitvah so bili izvoljeni gg.: predsednik Kühar Štefan, podpredsednik Titan Jožef in tajnik Kuhar Štefan (Puconci), blagajnik Flisar Štefan (Gorica). Organizacija obsega občine Puconce, Gorico, Šalamonce in Vanečo.

pm— **Ustanavljanje krajevnih organizacij v dolnjelendavskem srezu.** Doslej je bilo ustanovljenih 22 krajevnih organizacij. Vsaka občina hoče imeti svojo lastno krajevno organizacijo, kar je znak velikega zanimanja naroda za politično življenje. Ponekod so vsi volilci organizirani v svoji krajevni organizaciji. Tako štejejo nekatere organizacije do 150 članov, na primer v Lipovcih, pod Lipo in drugod. V vsem srezu se bo ustanovilo 28 do 30 krajevnih organizacij in bo število članstva doseglo številko 3000. Sreski pripravljalni odbor je na svoji zadnji seji sklenil, da se bo vršila ustanovna sreska skupščina 17. aprila, do katerega roka bo končano delo ustanavljanja krajevnih organizacij. Sreski pripravljalni odbor skoro povsod sodeluje pri ustanavljanju krajevnih organizacij po svojih članih, ki podajajo poročila o političnem in gospodarskem položaju v državi in razlagajo namen te važne organizacije zlasti za naš srez, ki mora biti ves organiziran v vsedržavni stranki. Vsi sestanki so zelo dobro obiskani in na njih vlada velika živahnost. Organizirajo se vsi brez izjeme ne glede na stan, narodnost in verstvo. Taka sloga pa nam je tudi porok za uspeh.

pm— **Osebna vest.** Na lastno prošnjo je bil od dolnjelendavskega sodišča premeščen v Maribor vodja zemljiške knjige gospod Julij Amalietti. G. Amalietti je prišel med prvimi uradniki v Prekmurje in je tu preživel nad deset let. Njegovo delo je bilo, tako v uradu, kjer je imel opravka z zamotano staro madžarsko zemljiško knjigo, kakor tudi izven urada v raznih društvih zelo plodonosno. Z ljudmi je bil vedno zelo takten in ljubezniv, zato pa je bil tudi povsod priljubljen.

pm— **Zaključek kmetijsko-nadaljevalnih šol.** V dolnjelendavskem srezu se zaključujejo kmetijske nadaljevalne šole, ki jih je bilo letos v srezu precej. Važnost takih tečajev za kmetski naraščaj se ne da zanikati, zato je samo želeti, da se v prihodnjem letu organizira čim več teh šol. V Dolnji Lendavi je bil letos tudi že drugi letnik. Šolo je obiskovalo povprečno 23 fantov.

pm— **Nesreča z revolverjem.** Žnidarič Rudolf iz Očeslavcev je iztaknil revolver, ki je bil napolnjen. Sukal ga je tako neprevidno v roki, da se je sprožil in strel ga je zadel tik nad desnim očesom. Z nevarnimi poškodbami je bil pripeljan v murskosobško bolnico.

pm— **Poizkus vloma.** V noči od 15. na 16. t. m. so hoteli neznani zlikovci v občini Dolini vdreti pri posestniku Horvatu, ki pa jih je pregnal. Drugo jutro so našli sledove nog v snegu. Da bi vlomilci zabrisali svojo sled, so si čevlje ovili s cunjami. Sled je vodila proti avstrijski meji. Za zlikovci je uvedeno obširno zasledovanje.

Iz Ptuja

j— **Desetletnica ptujske Glasbene Matice.** Letos poteče 10 let, odkar je bila ustanovljena Glasbena Matica v Ptuju. Prevzela je takratno mestno glasbeno šolo pod svoje okrilje. V teku let je širila svoj delokrog in šteje danes poleg glasbene šole tudi številen mešan zbor, mladinski zbor in godalni kvartet med svoje ustanove. V proslavo 10letnice priredi glasbena šola Glasbene Matice v nedeljo 3. aprila koncert v mestnem gledališču, na katerem nastopita poleg obeh zborov in godalnega kvarteta tudi dva gojenca glasbene šole in mestna godba na pihala. V spored sta uvrščeni predavanji o zgodovini mesta Ptuja in zgodovini Glasbene Matice ptujske. Koncert bo prenašal radio Ljubljana. To bo prvi prenos po radiu iz Ptuja.

j— **Z živilskega trga.** Trg je zelo dobro založen. Cene so se pred prazniki zvišale. Nerodno je, da prodajalci na trgu prodajajo dobrote po kosih, kupčkih, po kozarcih, žličkah. Ali ni mogoče tukaj napraviti reda? Hren se je prodajal po 2 do 3 Din za korenino. Jabolka so prodajali po 2 do 3 kose za 1 Din, motovilec, kupček, po 1 Din, jajca po 0.50 do 1 Din za kos. Mnogo je na trgu perutnine. Kokoši so se prodajale po 20 do 30 Din za kljun. Tržno nadzorstvo opozarjamo, da strogo gleda na cene in naj ne dopusti, da bi se prav sedaj pred prazniki navijale.

j— **Mestn oavtobusno podjetje** razglaša, da bo promet na veliko nedeljo na vseh progah ustavljen.

j— **Obični zbor Nabavljalne zadruge državnih nameščencev** 21. t. m. je bil zelo dobro obiskan. Iz poročil funkcijonarjev je posneti, da je zadruga zelo dobro gospodarila, ker je dosegla čistega dobička 14.173 Din, od katerega se razdeli v smislu zadružnih pravil na člane 20 odst. kot dividenda. Članstvo se je v preteklem letu pomnožilo od 136 na 178. V smislu novega zakona o zadrugah so bile na dnevnem redu tudi volitve novega odbora, v katerega so bili izvoljeni vsi člani starega odbora, kar je dokaz, da imajo zadružniki v vodstvo zadruge popolno zaupanje. Med slučajnostmi je bilo sklenjeno, da skliče zadruga reden sestanek, na katerem se bo razpravljalo o cenah stanovanjskih najemnin in drugih življenjskih potrebščin. Predsedni kzadruge je dosedanji predsednik g. Albert Primc, podpredsednik pa g. dr. Zvonko Bratina, sreski podnačelnik.

Iz Slovenjgradca

sg— **Naši Samaritani** so polagali v ponedeljek na svojem občnem zboru letno bilanco svojega delovanja. Med letom je Rdeči križ priredil koncert kvarteta Glasbene Matice iz Ljubljane in pa koncert domačega pevskega društva. Oba sta sijajno uspela in je bil del čistega dobička namenjen poplavljencem, odnosno stradajočemu prebivalstvu v Beli Krajini. Naše društvo dosedaj ni delovalo v onem obsegu kakor bi moralo, preveč je društev v našem majhnem mestu, a pri vseh so eni in isti ljudje. Da bo uspeh Rdečega križa večji, si društvo nadene za glavni smoter nabavo reševalnega avtomobila. Nadalje namerava društvo prevzeti tukajšnje kino - gledališče. Zastavilo bo vse sile za gradbo prepotrebne hiralnice, od katerih imamo v dravski banovini samo dve. Ker je članarina po 30 Din na leto previsoka, se bo oblastnemu odboru predlagalo primerno znižanje. Tudi pri nas naj se izvede samaritanski tečaj za vse sloje občinstva. Za predsednika je bil ponovno izvoljen g. dr. Makso Pohar, ki je še poročal o potrebi ustanovitve protituberkulozne lige.

sg— **Pasji kontumac.** Ker se je v našem srezu in na avstrijski meji pojavilo več primerov pasje stekline, je bil za ves srez odrejen strogi pasji kontumac.

Iz Novega mesta

n— **Licenciranje bikov in merjascev bo** v našem srezu 6., 7. in 8. aprila. Natančnejši podatki se dobe pri županstvih.

n— **Banovinska trtnica v Vinjem vrhu** ima okrog 50.000 prvovrstnih ključev naprodaj.

n— **Poroka.** Na Jožefovo sta se v Zagrebu poročila mag. pharm. g. Josip Bergma mlajši, sin ugledne novomeške rodbine lekarnarja g. Bergmana, in gdč. mag. pharm. Hedi Gundejeva. Čestitamo!

n— **Uspela prireditev.** Na predvečer Jožefa je priredila Kmetska prosveta v Sokolskem domu komedijo »Trije vaški svetniki« v režiji strokovnega učitelja g. Karla Šterbenka. Komedija je bila tako sijajno podana, da je vzbudila salve smeha. Igralci in igralke so žeti toplo priznanje. G. Šterbenku in vsej igralski družini gre vse priznanje. Želeti bi bilo, da se igra ponovi.

Iz Kamnika

ka— **Glas iz občinstva.** Od več strani se slišijo pritožbe, da nekateri hišni posestniki premalo skrbijo za varnost pešcev na trotoarjih. Pritožbe so upravičene. Nedavno je nekomu tako nesrečno izpodrsnilo na poledenelem hodniku, da je pri padcu razbil šipo. Par dni nato bi kmalu na podoben način zadela ista usoda drugo izložbeno okno. Gladki hodniki pa niso nevarni samo pozimi, ko so poledeneli, ampak ob vsakem deževju, zato bi jih morali hišni posestniki zaradi javne varnosti nasekati. — Iz strešnih žlebov šolskega poslopja na Glavnem trgu teče voda v velikih curkih na pločnik in prisili vsakega pešca, da se v velikem loku izogne nevarnega mesta. Naj bi se v prvem lepem vremenu to popravilo!

ka— **Pozor pred sumljivimi brezposelniki!** Naši meščani so še vedno premalo pazljivi. V času, ko prihaja toliko neznanih tujih ljudi v mesto in prosijo kot brezposelni po hišah, se ta breskrbnost marsikomu maščuje. Na Jožefovo sta prišla v neko hišo na Glavnem trgu dva mlada moška. Ker v kuhinji ni bilo nikogar, sta brž pogledala naokoli, ali se ne bi dalo kaj odnesti. Eden je opazil na mizi ročno torbico, hitro jo je odprl in vzel iz nje denarnico, v kateri je bilo 230 Din. Oba neznana tatova sta nato brez sledu izginila.

Iz Trbovelj

t— **Kino Sokol** bo predvajal na velikonočno nedeljo ob 16. in 20. gigantski zvočni velefilm v nemškem jeziku »Trader Horn«. Oba dneva popoldne ob 14. predstave za mladino.

Radio

Izvleček iz programov

Petek 25. marca.

LJUBLJANA 15.40: Uvod v prenos. — 16: Prenos Wagnerjevega »Parsifala« iz gledališča v Zagrebu. — 22: Napoved časa in poročila.

Sobota 26. marca.

LJUBLJANA 12.15: Plošče. — 12.45: Dnevne vesti. — 13: Čas, plošče. — 17.45: Reportaža procesije iz cerkve sv. Petra. — 19: Salonski kvintet. — Godba »Zarje«: velikonočne pesmi. — 20.45: Trnovski cerkveni zbor. — 21.30: Salonski kvintet.

BEOGRAD 12.05: Radio-orkester. — 17.15: Popoldanski koncert. — 20.15: Mešan program. — 20.45: Operni dueti. — 21.15: Komorna glasba. — 21.45: Poročila. — 22: Plošče. — 22.45: Prenašanje tujih postaj. — ZAGREB 12.30: Plošče. — 19: Prenos »Vstajenja« iz cerkve sv. Marka. — 20: Rezervirano za prenos. — PRAGA 19: Dramski večer. — 22.25: Mešan program. — BRNO 18.25: Koncert na orgle. — 19: Program iz Prage. — VARŠAVA 20.15: Koncertni večer. — DUNAJ 11.30: Orkester. — 15.25: Plošče. — 17: Orkestralen koncert. — 19.45: Veseloigra. — 21.30: Lahka godba. — 23: Prenos iz Berlina. — BERLIN 20: Orkestralen in pevski koncert iz Monakovega. — 22.35: Zabaven program. — 23: Mahlerjeva 2. simfonija. — KÖNIGSBERG 16.50: Lahka godba. — 20: Program iz Berlina. — MÜHLACKER 17: Orkestralen in pevski koncert. — 20.45: Misterijske sonate za violino in orgle. — 21.40: Nabožen program. — 23: Prenos iz Berlina.

Žrebanje drž. razr. loterije

V. razred.

Dne 22. marca 1932 so bili izžrebani naslednji dobitki:

Din 5.000 št. 84.447.
Din 2.000 št. 4.431, 22.708, 75.626.
Din 1.000 št. 4.438, 4.473, 10.868, 13.065, 13.093, 19.501, 22.716, 23.411, 31.135, 31.136, 37.032, 37.071, 37.092, 42.521, 42.525, 42.557, 42.560, 52.202, 52.215, 52.269, 52.295, 54.271, 58.322, 58.338, 62.276, 62.284, 65.315, 65.338, 69.413, 69.419, 69.426, 69.437, 73.397, 81.716, 84.402, 84.430, 84.440, 84.442, 84.448, 84.453, 84.488, 86.663, 98.657.

Za točnost številk zaradi telefonskega sprejemanja ne jamčimo. Žrebanje se bo vršilo vsak dan do 25. marca. Manjše dobitke bomo vedno objavljali naknadno. Onim, ki so bile srečke izžrebane za manjše dobitke, bomo na željo srečke zamenjali za neizžrebane, da bodo mogli nadaljevati igranje na visoke dobitke, to pa le, dokler bo kaj neizžrebanih srečk, ki jih je prav malo, na razpolago.

Zadružna hranilnica r. z. z o. z., Ljubljana, Sv. Petra c. 19

J. O. Curwood 70

Na meji sveta

»Ranjen je. Samo po srečnem naključju je ostal živ, in Keok je zdaj kakor izpremenjena. Vse dni in vse noči mu streže, niti koraka se ne gane od njega, in če hoče kdo kako malenkost storiti zanj, je ljubosumna kakor mačka.«

»Tedaj sem vesel, da je Tautuk ranjen,« se je nasmehnil Alan. In čez trenutek je vprašal: »A kje je Amuk Toolik?«

Divji Smith je pobesil glavo in zardel kakor šolarček.

»To moraš pa njo vprašati, Alan.«

»Čez nekaj časa je Alan vprašal Mary, kaj je z Amukom Toolikom.

Tudi ona je zardela. Njene oči so se tako čudno zasvetile, da ga je kar zmeda obšla. Nato je tiho odvrnila:

»Počakati moraš. Amuk Toolik se kmalu vrne.«

A več mu ni hotela povedati, čeprav je potegnil njeno glavo k sebi in ji z rokami v njenih laseh zagrozil, da je ne izpusti, dokler mu ne razodene skrivnosti. Tih, zadovoljen vzdih je bil ves njen odgovor. Nežno se je privila k njemu in mu zašepetala, da ji je ta kazen zelo po godu. In tako je ostalo vprašanje, kam je šel Amuk Toolik in kaj počenja, Alanu slej ko prej uganka.

Čez nekaj minut se mu je zazdelo, da je uganil resnico.

»Ne potrebujem zdravnika,« je dejal, »a vendar si zelo dobra, da si poslala Amuka Toolika ponj.« Nato se je mahoma prekinil in rekel: »Kako sem malomiseln in neumen! Saj je dovolj drugih ljudi, ki so veliko bolj potrebni zdravnika kakor jaz.«

Mary je pokimala. »A vendar sem mislila najbolj nate, ko sem poslala Amuka Toolika v Tanano. Na Kauku jaše in bi se bil moral prav za prav že vrniti.« Odvrnila je svoj od veselja rdeči obraz, tako da je videl samo še ušesce.

»Kmalu bom spet pokonci,« je rekel on, »in potem se odpraviva v Države, kakor sva sklenila.«

»Sam se boš moral peljati, Alan, zakaj jaz bom imela obilo posla z uredbo nove hiše,« je odvrnila tako mirno, da je ves osupel obmolknil. »Poslala sem jih že, da sekajo v predgorju drevesa; divji Smith in Amuk Toolik bosta kmalu pričela z gradnjo. Žal mi je, da se ti vidijo tvoji posli v Državah tolikanj važni. Tu bo dokaj samotno, ko tebe ne bo.«

V svoji zmedi ni mogel spraviti besede iz sebe. Kaj je to pomenilo?

»Mary!« je zahropel.

Ni se obrnila k njemu.

»Mary!«

In zdajci se je s smehljajem na obrazu spet ozrla nanj in ga objela z ljubečim pogledom; med tem ,ko so njene sladke, tople ustnice milovale njegova usta, mu je razodela rešitev uganke.

»Ne po zdravnika, Alan, po duhovnika sem poslala. Potrebujemo ga za poroko divjega Smitha z Nawadlooko. In Tautuk in Keok se tudi hočeta vzeti. Midva seveda lahko še počakava —«

A tega stavka ni dokončala, zakaj poljubi so ji zaprli usta. In nato mu je priznala marsikaj, kar se mu nikoli ne bi bilo zdelo mogoče. Ničesar ni hotela več vedeti o Državah, ničesar več imeti od njih, niti od podedovanega rodbinskega imetja ne — razen če bi ga mogel Alan porabiti v Alaski. In še tedaj je mislila, da bi mogel ta nagrabljeni denar roditi samo nesrečo in uničiti njene sanje. Zakaj zanjo je obstajalo le še nekaj — in to je bil njegov svet! Ta svet je ljubila natanko tak, kakršen je bil — širne tundre, njegove ljudi, črede in gore — vse to ozarjeno z lepoto svobodne narave. Zdaj ga je razumela, kaj je hotel reči, ko ji je bil dejal, da je Alaščan, ne Američan. Tudi ona ni več Američanka, ampak Alaščanka. Držeč se z njim z roko za roko, se hoče do konca boriti za Alasko. In ko mu je tiho pripovedovala vse to, ji je božal svilene lase in jih pritiskal na svoje ustnice, in prvič po mnogih letih so mu spet solze zalivale oči.

Tako sta bila vendar že našla svojo srečo.

Tuji glasovi so se začuli do njiju. Mary je vzdignila glavo z njegovega ramena in hitro planila k oknu.

»Amuk Toolik je,« je vzkliknila. »Vrača se.«

»In — ali je sam?« je vprašal Alan, in srce mu je zastalo, ko je čakal njenega odgovora.

Slovesno se je vrnila k njemu, mu naravnala blazino in mu pogladila lase nazaj. »Iti moram, da se počešem, Alan,« je dejala. »Taka ne morem nikogar sprejeti.«

In zdajci so zdrknile njene roke k njegovim rokam in se jih trdno oklenile, zakaj na strehi Sokwennove hiše je sivopikčasti drozeg spet prepeval svojo pesem — družici svojega hrepenenja.

Konec.

Cene malim oglasom

Ženitve in dopisovanja: vsaka beseda Din 2.— ter enkratna pristojbina za šifro ali za dajanje naslova Din 5.—. Oglasi trgovskega in reklamnega značaja: vsaka beseda Din 1.—. Po Din 1.— za besedo se zaračunajo nadalje vsi oglasi, ki spadajo pod rubrike »Kam pa kam«, »Auto-moto«, »Kapital«, »V najem«, »Posest«, »Lokali«, »Stanovanja odda«, »Stroji«, »Vrednote«, »Informacije«, »Živali«, »Obrt« in »Les« ter pod rubrikama »Trgovski potniki« in »Zaslužek«, če se z oglasom nudi zaslužek, oziroma, če se išče potnika. Kdor si pa pod tema rubrikama išče zaslužka ali službe, plača za vsako besedo 50 par. Pri vseh oglasih, ki se zaračunajo po Din 1.— za besedo, se zaračuna enkratna pristojbina Din 5.— za šifro ali za dajanje naslova. Vsi ostali oglasi socialnega značaja se računajo po 50 par za vsako besedo. Enkratna pristojbina za šifro ali za dajanje naslova pri oglasih, ki se zaračunajo po 50 par za vsako besedo, znaša Din 3.—.

Najmanjši znesek pri oglasih po 50 par za besedo, je Din 10.—, pri oglasih po 1 Din za besedo pa Din 15.—.

Vse pristojbine za male oglase je plačati pri predaji naročila, oziroma jih je vposlati v pismu obenem z naročilom.

Mali oglasi

Za odgovor 3 Din v znamkah

Potniki

Kdor išče mesto potnika, plača za vsako besedo 50 par; za dajanje naslova ali za šifro 3 Din. — Kdor sprejema potnike, plača besedo po 1 Din; za dajanje naslova ali za šifro pa 5 Din. (5)

Trg. potnika
za galanterijo in pletenine rabim za Slovenijo, pod ugodnimi pogoji. Tisti, ki že imajo zastopstvo sorodne branže, imajo prednost — Tozadevne ponudbe na oglas. oddelek »Jutra« pod »Stalna služba 156«. 8991-5

Iščem sopotnika
za vso dravsko banovino. Dopise z navedbo nameravane odškodnine in stroke na ogl. oddelek Jutra pod šifro »Nova limuzina«. 9037-5

Službo dobi

Vsaka beseda 50 par; za dajanje naslova ali za šifro pa 3 Din. (1)

Gospodično
za lahko delo sprejmem v stajno službo. Naslov v oglasnem oddelku »Jutra« 9015-1

Natakarico
z osebno pravico in nekaj kavcije, iščem za Zagreb. Event. jo sprejmem kot družabnico. — Ponudbe na oglas. oddelek »Jutra« pod šifro »Dobro«. 8973-1

Hotelskega slugo
z dobrimi spričevali, kavcije zmožnega in vešča nemščine, išče hotel Strukelj. 9017-1

Prodajalka
dobro verzirana v manufakturi in specerijo, dobi službo takoj ali s 15. aprilom. Plača in ostalo po dogovoru. — Ponudbe na oglas. oddelek »Jutra« pod šifro »Trg ob železnici«. 8990-1

Vzgojiteljico
popolnoma zdravo in s popolnim znanjem francoskega in nemškega jezika v govoru in pisavi, sprejmem k 2 deklicama. Ponudbe z opisom izobrazbe, služb in zahtevkom, s sliko na ogl. oddelek »Jutra« pod šifro »Mesto v provinci«. 8995-1

Brivskega pomočnika
kot pomoč za petek in soboto išče Doležal Karl, brivec Ježica. 9024-1

Kuharico
samostojno in zdravo sprejmem k več osebam. Vodovod v kuhinji. Ponudbe z opisom služb in zahtev na oglas. oddelek »Jutra« pod šifro »Trgovska hiša«. 8994-1

Plačilna natakarica
čedna in simpatična, prijazna z gosti, ki zna dobro servirati in je zmožna poleg slovenščine tudi nemščine, z majhno kavcijo, dobi nameščenje s 1. aprilom v restavraciji Anerišč v Mariboru. Predstavi ti se je samo osebno. 9065-1

Šivilju - prikrojevalko pletenin
zmožno najnovejših krojev in popolnoma izurjeno šivanja na vseh motornih strojih, sprejmem z vstopom po dogovoru. — Ponudbe na naslov: Industrija pletenin Ant. Savnik — Škofja Loka. 9086-1

Pouk

Beseda 1 Din; za dajanje naslova ali za šifro 5 Din. Dijaki, ki iščejo instrukcije, plačajo vsako besedo 50 par; za šifro ali za dajanje naslova 3 Din. (4)

ČAMERNIKOVA šoferska šola
Ljubljana, Dunajska c. 36. Prva oblastveno koncesijonirana. Prospekt 15 zastonj — pišite ponj! Učence sprejema vsak čas. 251

Službe išče

Vsaka beseda 50 par; za dajanje naslova ali za šifro pa 3 Din. (2)

Gospodična
sirota brez staršev in brez sredstev, nujno prosi mesto v kaki pisarni. Cenj. ponudbe na oglas. oddelek »Jutra« pod šifro »Sirota« 9043-2

Prodam

Oglasi trg. značaja po 1 Din beseda; za dajanje naslova ali za šifro 5 Din. — Oglasi socialnega značaja vsaka beseda 50 par; za dajanje naslova ali za šifro pa 3 Din. (6)

Puhasto perje
čisto, čohano, kg po 48 Din druga vrsta kg po 38 Din. čisto belo gosje kg po 130 Din in čisti puh kg po 250 Din razpošilja po poštnem povzetju L. Brozović. Zagreb, Ilica 82. 22-6

Starinsko orožje
naprodaj. Naslov v oglas. oddelku »Jutra«. 8936-6

Brezplačno
na poskušnjo pošljemo vsakomur prvovrsten »Ratacc« nožič za britje. Posebne reklamne cene za preprodajalce. Pisati na naslov: »King«, Beograd, Rtanjska br. 3. 8930-6

Avto, moto

Vsaka beseda 1 Din; za dajanje naslova ali za šifro pa 5 Din. (10)

Motorno kolo
s prikolico, v dobrem stanju, z elektr. razsvetljavo 1000 ccm. ugodno naprodaj za 10.000 Din. — Ponudbe na oglasni oddelek »Jutra« pod »Motorno kolo«. 8929-10

2 osebna avtomobila in motor. kolo
vse v dobrem stanju na prodaj v Frančiškanski ul. št. 4, pritličje (skladišče). 8923-10

Kupim

Oglasi trg. značaja po 1 Din beseda; za dajanje naslova ali za šifro 5 Din. — Oglasi socialnega značaja vsaka beseda 50 par; za dajanje naslova ali za šifro pa 3 Din. (7)

Brezplačno
Vam pošljemo prvih osem najst nadaljevanj pretresljivega ljubavnega romana

»Most vzdihov«

ki ga je napisal slovit pisatelj Zevaco. Pišite na upravo »Družinskega tednika Romana«. 8939-7

500 m cevi
za motorno brizgalno od 25—30 atm. tlaka, kupi Prostov. gasilno društvo Oplotnica. Ponudbe z vzorci do 10. aprila na naslov ki ga pove oglas. oddelek »Jutra«. 8997-7

Kapital

Vsaka beseda 1 Din; za dajanje naslova ali za šifro pa 5 Din. (16)

Družabnika
trezniega in resnega sodelavca, s 150.000 Din kapitala (takoj treba položiti 80.000 Din) sprejmem takoj za v vsej Jugoslaviji dobro uvedeno kemično podjetje. Kapital je osiguran in nosi mesečno čistih 50%. Samo resne ponudbe na naslov: Rasolin, Zagreb, Radišina ulica 13. 8201-16

Posest

Vsaka beseda 1 Din; za dajanje naslova ali za šifro pa 5 Din. (20)

Za denarne ljudi!

70 oralov gozda
(kompleks) same smreke, l. 1904. nasajene, zdrava rast, lepo blago, izvrstna tla, v okolici Kočevja, nedotaknjeno, naprodaj. Pojasnila daje župan Ivan Putre, Turkova Draga 4, pošta Mozelj pri Kočevju. 8660-20

Enodružinska hiša
novozgrajena, z električno razsvetljavo poceni naprodaj v Jaršah št. 36. Sv. Križ. 9005-20

Kmetsko posestvo
lepo, manjše, kupim proti takojšnjemu plačilu. Ponudbe na oglasni oddelek »Jutra« pod značko »Izpod 100.000 Din«. 8977-20

Hišo v mestu Celju
vredno do 120.000 Din kupim takoj proti gotovini. Naslov pri podruž. »Jutra« v Celju. 9056-20

Parcelo
cca 500 m² veliko kupim v severnem delu Ljubljane. Ponudbe na oglas. oddelek »Jutra« pod »Denar takoj 984«. 9084-20

Za velikonočno (nedeljsko) JUTRO

KI BO IZŠLO ŽE JUTRI ZJUTRAJ, SREJEMAMO MALE OGLASE IN INSERATE SAMO

še danes do 5. ure pop.

Oblačila

Trg. oglasi po 1 Din beseda; za dajanje naslova ali za šifro 5 Din. Oglasi socialnega značaja vsaka beseda 50 par; za dajanje naslova ali za šifro 5 Din. (13)

Rjava suknja
moška, popolnoma nova poceni naprodaj. Pojasnila se pri g. Maliču, Ljubljana, Slomškova ulica št. 1/III 9000-19

Sobe išče

Vsaka beseda 50 par; za dajanje naslova ali za šifro 3 Din. (23-a)

Prostorno sobo
z elektriko, pečjo in z le najpotrebnejšo opremo išče za takoj stalen, starejši, miren gospod. — Ponudbe prosi na oglasni oddelek »Jutra« pod »Miren kotiček« z napovedjo cene. 8984-23/a

Sobo z oskrbo
ali samo sobo v bližini Gradišča išče gospodična. Naslov v oglasnem oddelku »Jutra«. 9036-23/a

Akademik
išče s 1. aprilom sobo s hrano ali brez, v bližini univerze. Ponudbe z navedbo cene na oglas. oddelek »Jutra« pod značko »Filozof«. 9039-23/a

Sobo odda

Vsaka beseda 50 par; za dajanje naslova ali za šifro 3 Din. (23)

Opremljeno sobo
event. s hrano oddam s 1. aprilom blizu policije. Naslov v oglasnem oddelku »Jutra«. 8956-23

Opremljeno sobo
s posebnim vhodom oddam Naslov v oglasnem oddelku »Jutra«. 8950-23

Sostanovalca
sprejmem v lepo, zračno in solnčno sobo, event. s hrano po zmerni ceni. Cesta v Rožno dolino 40, pritličje desno. 8888-23

Sostanovalko
sprejmem takoj. Nudim ji ugodno zelo dobro hrano ter vso oskrbo. Naslov v oglasnem oddelku »Jutra« 8855-23

Lepo sobo
s posebnim vhodom oddam boljšemu gospodu na Mirju št. 25/2. 9050-23

Sostanovalca
sprejmem v lepo sobo, v dobro domačo hrano ali brez. Naslov v oglasnem oddelku »Jutra«. 9077-23

Kam pa, kam?

Vsaka beseda 1 Din, za dajanje naslova ali za šifro pa 5 Din. (18)

Vino čez ulico

Beli haložan	liter	7 Din
cviček	„	9 „
črno dalmat.	„	9 „
rizling	„	9 „
rdeč burgunder	„	13 „
muškat silvanec	„	13 „
Ia sadjevec	„	4 „

praško šunko
razno salamo, sir, konzerve, sardine, slive, rozine, razno žganje, likerje in desert. vina ima najceneje **S. J. Jeraj v Ljubljani, Sv. Petra cesta štev. 38.** 8841-18

Dalmatinska vina in žganje
za velikonočne praznike **nudi gostilna »Dalmacija« vulgo pri Anžoku Vodnikova cesta 17 in gostilna »Dalmacija« vulgo pri Kovaču Kolodvorska ulica 27**
Crno viško 12, beli Opolo 10, črno namizno 9, Opolorružica 9, Prošek 26, Ia Vermuth 32, tropinovec 30, olivno olje 20, vinski kis 5 in razne druge likerje. Tropinovec na debelo 59% alkohola po 14 Din. Izvolite pokusiti neobvezno, da kupite. — Priporoča se Braća Lasan. 9001-18

Dopisi

Vsaka beseda 2 Din, za dajanje naslova ali šifre pa 5 Din. (24)

Torej le komedija
Zadnjič vprašam, če je sestanek mogoč? Sporočite na moj naslov. 9060-24

Dragi Miha!
Ne zameri mi, če Ti odslej ne bom mogla več tako redno pisati. V »Jutru« bo v soboto začel izhajati nov roman, ki ga moram čitati. Upam, da boš razumel, da je to dovolj tehten vzrok. Beri ga, in Ti bo vse jasno. — Lepo Te pozdravlja zmerom Tvoja Anička 8761-24

Vsaka dama
naj uporablja za vzdrževanje svoje lepote: »Opera« kremo, »Opera« puder in »Opera« Eau de Cologne. To so danes najbolj priznani kozmetični preparati, ki se dobijo v parfumeriji Uran, Ljubljana, Mestni trg štev. 11. 8937-24

Grafolog
sem in vsi vedo, da je moje delo res dobro. Tudi Vi potrebujete analizo Vaše pisave! Služila Vam bo vedno! Priložite 3 Din v znamkah! Dopise na oglas. oddelek »Jutra« pod šifro »la grafolog«. 8811-24

Ubogi kapelnik!
Tudi k »Šestici« nisem prišla, ker mi je neredno. da bi izgledal sestanek kot reklama za Lutz peči. ki jih prodaja ing. Gurzelj. Ljubljana VII. Kaj ne veste, da tudi pri »Šestici« 2 Lutzovki grejeta vse lokale? Necoj ob 7. v čakalnici kina Ideal. Uboga »Hladna«..... 9047-24

V oglasnem oddelku »Jutra«
je dvigniti sledeča pisma: Aparat, Asistentka 1932, Bodočnost, Blizu centra, Brivnica, Buffet, Brezposelna, Centrum, Čista in poštena, Čista, Dobra kuharica, Delazmožni, Denar takoj, Do 5000 Din, Do 1., Dober in točen plačnik, D. G., Do 500, Dobro vpeljani, Denarni, Dober in točen, Dobra gospodinja, Diskretno, Domača tvrdka, Eksistenca 301, Eksistenca, Elektromonter, Grič, Gotova kupčija, Gentleman, Franjo Hudson, Inkasant, Inteligentna, I. Z. 28, I. A. Publicitas, Krasna lega Krasni maj 1932, Kultura 2547, Krojaška obrt, Mirje Manufaktura, Marija, Mirna 30, Mirna stranka, Modistinja, Marec - izredno, Nemka, Nova sreča, Oskrbnik, Okna z roletami, Oblak, Okolica Dunajske ceste - Bežigrad, Poslovodkinja, Prednost imajo starejši gospodje, Priložnost 1932, Poštena, Prizmatičen Poštena služba, Plin, Poručnik, Poštena 101, Poštena mladenka, Poštena in zanesljiva, Plemenito srce, Prvovrstna trgovina v okraju, Postranski zaslužek 100, Proti vrnitvi, Prometno, Rentabilno podjetje, Reelno-diskretno, Resen, Resen kupec, Rešitev Ratna šteta 33, Roža med trnjem, Resen reflektant, River, Sodelovanje, Stalno bivanje, Stalno, Stalno 474 Solidna, Sportwagen, Svetel, Svet, Sedaj, Sigurna bodočnost 314, Sneg kopni Split, Sama, Sreča Te išče Suhi trami, Samostojna moč, Takoj 10, Takojšnja vselitev, Takoj danes, Takoj (Lahko takoj), Uspeh zajamčen, Ugodna prilika, Upokojeni nadučitelj in privatni profesor učnega zavoda, Vesna, Vesten plačnik, V dobrem stanju, Velik dobiček, Voz, Veselje do trgovine 1916, Zmožna, Zaželjeni red, Zapravljivček, Zadruga, Zanesljiva 20, Ženitev, 150, 24. marec 200.000, 4000—5000 Din, 65 300, 345, 32—33, 74, 75, 25.000.

Živali

Vsaka beseda 1 Din; za dajanje naslova ali za šifro pa 5 Din. (27)

Jahalnega konja
kupi Matko Maretič, Ljubljana, Gosposvetska c. 5 8856-27

Obrt

Vsaka beseda 1 Din; za dajanje naslova ali za šifro pa 5 Din. (30)

Za pirhe
ovratne rute, fino vezene po 55 Din, robčki svileni in batist vezeni, razni predtiskani prtiči, Breda robčki po 2 Din. Matek & Mikeš, Ljubljana — poleg hotela Strukelj. 8957-30

Razno

Vsaka beseda 1 Din; za dajanje naslova ali za šifro pa 5 Din. (37)

Telefon 2059

PREMOG suha drva POGAČNIK
Bohoričeva ulica št. 5

Pozor! Pozor!

Pevska društva!
Tvornica Ivan Kacin v Ljubljani, Tabor štev. 6 izdeluje prvovrstne harmonije od 2000 Din naprej in pianine od 11.000 Din naprej. Tudi na obroke. Zahtevajte cenik! 8233-26

Trenchcoat-plašči
164
iz čiste volne
Manchester Din 680.—
Bradford Din 590.—
Zimska podloga, ki se da odpeti, iz prave velblodje dlake Din 140.—, iz imitirane velblodje dlake Din 90.
Po povzetju pošilja
A. Schaffer
Zagreb 11 pret. 6.

Veliko tovarniško podjetje
IŠČE za svoje vrtnarstvo
vrtnarja
s specialnim poznavanjem povrtnine in vzdržavanja parka. — Obširne ponudbe poslati na oglasni oddelek »Jutra« pod »Br. 756«. 3677

Zobotehnik
prvovrstna moč v vseh delih moderne tehnike (zlato, kavčuk, keramika), želi spremeniti mesto. Prevzame tudi poldnevno službo. — Dopise na oglasni oddelek »Jutra« pod »666«. 3873

Lepite na pisma znamke protituberkulozne lige!

Državna razredna loterija
Nov, spremenjen načrt 23. kola je pokazal zelo dobre rezultate zaradi ogromne količine večjih dobitkov. Ne pozabite zategadelj in naročite še danes srečke državne razredne loterije za nastopajoče (24.) kolo, čigar žrebanje I. razreda bo že
26. in 27. aprila t. l.
in prodajalne glavnega pooblaščenega prodajalca sreč
Aleksandra R. Pavlovića
BEOGRAD.
Centrala: Kralja Alberta br. 1.
Podružnica: Cara Nikole II., br. 69.
V interesu igralcev samih je, da naročajo srečke pri gornji tvrdki, ki se bavi izključno s prodajo sreč državne razredne loterije in ki daje po vsakem žrebanju poročila o izžrebanih dobitkih preko radia. 3852

COUCH ZOFE
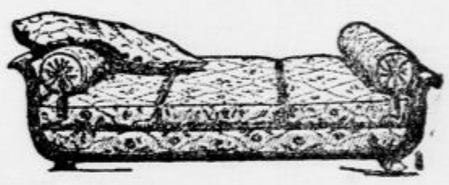
dobite pri tapetniku
RUDOLF SEVER
MARIJIN TRG ŠTEV. 2.
Telefon št. 26-22.

Naš denar naj ostane doma!
NOSITE TUDI VI LE
čevlje

ZNAMKE
JARA
Zaradi trpežnosti, elegance in nizke cene je naš čevelj nenadkriljiv domač izdelek.
Odklanjajte tuje ceneno blago, ki žuli Vaše noge, še bolj pa Vaše žepe. 3705
Obisk v naši prodajalni popolnoma neobvezen.
PRODAJALNA LJUBLJANA
SV. PETRA CESTA ŠTEV. 20

Edgar Rice Burroughs:

Tarzan, kralj džungle

170

Ko je tako pomislil, je začul rahlo šumastenje in zagledal nedaleč od sebe velikega leva. Smrtna groza ga je tako ohromila da ni bil zmožen bežati. A tedajci je spet nekaj zašumelo, v leva se je sviščč zapičila puščica, in zver je poskočila od bolečin in strahu. V naslednjem trenutku je skočil z visokega drevesa gol velikan — levu prav na hrbet!

Javna dražba

Dne 29. marca 1932 ob 9. uri dopoldne se bo v Celju, Prešernova ulica št. 17, na javni dražbi prodajalo razno pohištvo, oprava mehanične delavnice in prodajalnice ter razni v mehanično stroko spadajoči izdelki kot šivalni stroji, kolesa in posamezni deli ter delci šivalnih strojev in koles.

Glede podrobnosti se opozarja na dražbeni oklic, ki je nabit na sodni deski okrajnega sodišča v Celju.

Okrajno sodišče v Celju, odd. III.,
dne 18. marca 1932. 3851

Urejuje Davorin Raviljen. Izdaja za konzorcij »Jutra« Adolf Ribnikar. Za Narodno tiskarno d. d. kot tiskarnarja Franc Jezeršek. Za inseratni del je odgovoren Alojz Novak. Vsi v Ljubljani.