PROLETARCI VSEH DEŽEL, ZDRUŽITE SE!

★

DELO

GLASILO SOCIALISTIČNE ZVEZE DELOVNEGA LJUDSTVA SLOVENIJE

LJUBLJANA, SOBOTA, 13. JANUARJA 1973
LETO XV. ● ŠTEVILKA 11 ● CENA 1,20 DINARJA

»DELO« IZHAJA OD 1. MAJA 1959 PO ZDRUŽITVI »LJUDSKE PRAVICE«, KI JO JE 5. OKTOBRA 1934 USTANOVILA KOMUNISTIČNA PARTIJA V SLOVENIJI, IN »SLOVENSKEGA POROČEVALCA«, KI GA JE LETA 1941 USTANOVILA OSVOBODILNA FRONTA SLOVENSKEGA NARODA

GLAVNI UREDNIK MITJA GORJUP
ODGOVORNI UREDNIK JAK KOPRIVC

Za konec tedna: Ljubezniva konkurenca (str. 17) — Veleškandali namesto analiz (str. 22) Moka, izdelana iz zraka (str. 24)

Sadat znova v Kairu Zelo plodni pogovori

Po enodnevnem obisku v SFRJ se je egiptovski predsednik vrnil v Kairo — Pred odhodom je Sadat v Pulju izrazil zadovoljstvo nad pogovori s Titom

PULJ, 12. jan. (Tanjug). Predsednik Arabske republike Egipta Anvar el Sadat je končal kratkotrajni obisk v Jugoslaviji in danes opoldne odpotoval s posebnim letalom iz Pulja. Na puljskem letališču so se od njega poslovili predsednik Tito in druge jugoslovanske osebnosti, ki so sodelovale na uradnih pogovorih. Po obisku so objavili uradno sporočilo o pogovorih, ki sta jih predsednika imela včeraj popoldne in danes dopoldne. Sporočilo objavljamo na zadnji strani.

Po pogovorih v »Beli vili« so se predsednika Tito in Sadat ter drugi visoki jugoslovanski in egiptovski funkcionarji odpeljali z jahto »Podgorka« z Brionov do Pulja, kjer jih je že na pomolu »Istra« pozdravila množica ljudi.

Neposredno pred odhodom je predsednik Sadat izjavil, da je zelo zadovoljen s pogovori, ki jih je imel s predsednikom Titom, rekoč, da sta proučila vse aktualne probleme, ki se nanašajo na Bližnji vzhod, kakor tudi mednarodni položaj. »Vedno sva bila enakih mnenj in vedno sva se hitro in zlahka pomenila«, je dejal predsednik Sadat. O položaju na Bližnjem vzhodu je rekel, da se je »zelo nevarno zapletel«.

Na letališču je bilo slovo slovesno. Godba je zaigrala himni obeh držav, predsednika pa sta potem skupaj pregledala častno enoto JVM. Na letališču so se od predsednika Sadata poslovili vsi jugoslovanski voditelji, ki so sodelovali na pogovorih, ter druge osebnosti: Edvard Kardelj, Rato Dugonjić, Miloš Minić, Mirko Božić, Ivan Mišković, Mihajlo Javorski kot tudi egiptovski veleposlanik v Beogradu Saad Afra.

Pri letalu sta se predsednika Tito in Sadat objela ter se najtopleje poslovila. Letalo egiptovskega predsednika je poletelo s puljskega letališča točno ob 12. uri.

Predsednik Anvar el Sadat se je po poročilih iz Kaira vrnil danes z enodnevnega obiska v Jugoslaviji. Kairski listi na široko pišejo o obisku in pogovorih na Brionih ter opozarjajo na izjemen pomen tega srečanja, zlasti v zvezi z zapletom položaja na Bližnjem vzhodu in s pobudo za ureditev krize.

Kairo o pomenu obiska

»Al Ahram« o razgovorih Tita in Sadata na Brionih

KAIRO, 12. jan. (MENA) — Poluradni »Al Ahram« opozarja danes v uvodniku za velik pomen pogovorov med Sadatom in Titom za iskanje poti iz krize na Bližnjem vzhodu. Brionsko srečanje povezuje s pogovori Sadata z libijskim predsednikom Gadafijem v Tripoliju. Predsednika Egipta in Libije sta tedaj poudarila pomen sodelovanja z neuvrščenimi za rešitev bližnjevzhodne krize.

USPELO SREČANJE — Predsednika Tito in Sadat sta včeraj dopoldne imela uradne politične pogovore. Na sliki vidimo obe delegacji na čelu s predsednikoma. Telefoto: Tanjug

Pogoj nadškofa Makariosa

ATENE, 12. januarja (AFP) — V intervjuju za atensko revijo »Epikaira« je ciprski predsednik Makarios izjavil, da ne bo več na predsedniškem položaju, če na volitvah, ki bodo 18. februarja, ne bo dobil vsaj 80 odstotkov glasov. »Morda je to z moje strani sebično, a tako sem se odločil,« je izjavil.

Ploden obisk v matični državi

Sprejem in pogovori delegacije koroških Slovencev v skupščini SRS in na RK SZDL - Pomenek na I. gimnaziji

LJUBLJANA, 12. jan. Delegacija obeh osrednjih organizacij koroških Slovencev je danes z vrsto pogovorov končala plodni dvodnevni obisk v republiki matičnega naroda.

Osemčlanska delegacija pod vodstvom predsednika Narodnega sveta koroških Slovencev dr. Joška Tischlerja in predsednika Zveze slovenskih organizacij dr. Francija Zwitra je danes obiskala Skupščino SR Slovenije, kjer jo je sprejel podpredsednik dr. Jože Brilej. Opoldan je imela delegacija pogovore na RK SZDL Slovenije kjer jo je sprejel in pozdravil podpredsednik Vlado Beznik.

Dopoldan so se koroški Slovenci v enournem pomenku s predstavniki profesorjev in dijakov I. gimnazije seznanili z delom šole in delovanjem šolske samouprave; dijaki pa so sprožili tudi več pobud zastran sodelovanja z mladimi rojaki iz Avstrije.

Delegacija je tudi položila venec na grobnico narodnih herojev v Ljubljani. Predstavnike koroških Slovencev je sinoči sprejel avstrijski generalni konzul v Ljubljani dr. Heinrich Riesenfeld.

Ob končanem obisku so izdali skupno sporočilo, ki ga objavljamo na 2. strani.

Javno in odgovorno

Slovenski izvršni svet je odprl svoje seje novinarjem. Z njegovih sej smo doslej dobivali uradna obvestila.

Naj bodo seje vlad odprte, zaprte, javne ali ne — o tem imajo različni ljudje in različne države različna mnenja.

Mitja Ribičič je vpeljal v Beogradu novinarjem odprte seje ZIS. Bilo je to hrabro dejanje. Izzvalo je nemalo začudenja in nerazumevanja, mnogo navdušenja, predvsem pa se je z njim tudi končalo. Redkokatera vlada v svetu vabi novinarje na svoje seje. Vsaka ima za to gotovo svoje razloge.

Novinarji se odprtosti slovenskega izvršnega sveta veselimo. Ne gre namreč le za to, da bomo prisostvovali vladnim sejam. Odpirajo se nam namreč dodatna, pomembnejša vprašanja, občutki in sklepi.

Odprtost javnega delovanja, javno delo vseh nosilcev družbenih funkcij je pri nas sicer že ustavna kategorija. Kako tudi ne bi bila! Za našo družbo — zdaj še posebej, ko uvajamo delegatska razmerja — je splošna javnost družbenega dela predpogoj resničnega, doživetega in odgovornega samoupravljanja, predpogoj resnične ljudske demokracije in humanizma. Ker nikjer ni toliko možnosti za zlorabe, za spletke, za politikantstvo, klečeplaznost, hinavščino, kot tam in takrat, ko so stvari zastrte s kopreno tajnega, zaupnega, dostopnega le malokaterim in njim prijetnim. In nikjer ni toliko objektivnih pogojev za odtujevanje družbenih odločitev in politike od njenih pravih nosilcev, delovnih ljudi, kot tam, ko se vse skrije za varno steno skupnega, splošnega, brezosebnega.

Verjamemo v socialistično samoupravno družbo, verjamemo v njeno moč preobraziti ljudi in odnose med njimi. Vemo, koliko sta vredna humanizem in demokracija. Vemo tudi, da je prav v tem alternativa potrošniški plitvosti tehnokratske odtujenosti in brezdušnosti birokratskega manipuliranja z ljudmi in njihovimi interesi.

Oboje pozna sodobni svet! Oboje je nam enako tuje, enako nesprejemljivo, pa tudi enako nevarno. Zato nam je vsak korak, pa naj bo še tako majhen, ki ga storimo za to, da bi sproščeno in javno odgoyorno delali in živeli, v resnici velik korak v premagovanju nevarnosti, ki se v imenu moderne učinkovitosti ali pa v imenu funkcionalnega reda ponuja kot alternativa tudi nam.

Drzno bi bilo trditi, da pri nas ni več tabujev, ni več tajnega, odmaknjenega, ljudem tujega. Pogosto se soočamo z vsem tem. Zato naj nam bo dovoljeno naše veselje nad klimo, ki obeta omogočiti hitrejši, svobodnejši in humanejši razvoj te družbe in nas vseh v njej.

Tudi novinarjev in novinarstva.

MITJA GORJUP

Ugodno ozračje v Parizu

Kissinger v spremstvu pomočnika sekretarja State Departmenta

PARIZ, 12. jan. (UPI, Reuter) — Danes sta se v Parizu petič v tem tednu sestala Henry Kissinger in Le Duc Tho. Ta je prišel skupaj z voditeljem severnovietnamske delegacije Xuan Thuyem. Danes so se sešli v Gif-sur-Yvette. Vietnamca sta prišla prva in se, oba nasmejana in dobre volje, čeprav je snežilo, pustila slikati fotoreporterjem. Kissingerja je spremljal pomočnik sekretarja State Departmenta William Sulivan. Ob vhodu v poslopje ju je sprejel šef protokola vietnamske delegacije.

Škoda zaradi redukcij

Omejitev električnega toka iz Šoštanja ustavila mnoge obrate

LJUBLJANA, 12. jan. — Omejitve dobav električnega toka, ki so jih bili v HE Šoštanj prisiljeni uvesti zaradi okvare na rešetki za pepel, je ustavila številne obrate največjih slovenskih porabnikov, predvsem Slovenskih železarn, tovarne glinice in aluminija v Kidričevem in tovarno dušika v Rušah, kjer je zmanjkalo še butan-propan plina. Poročilo na 3. strani.

Obisk v Minsku končan

Ob pogovorih Pompidou-Brežnjev srečanje zunanjih ministrov

MINSK, 12. jan. (AFP) — Danes dopoldne so se v Minsku nadaljevali in se ob 14. uri končali pogovori med voditeljem sovjetske KP Leonidom Brežnjevom in francoskim predsednikom Georgesom Pompidoujem, ki se bo zvečer vrnil v Pariz. Medtem sta se pogovarjala zunanja ministra Maurice Schumann in Andrej Gromiko.

Pravijo, da je bilo srečanje zelo prijateljsko in odkrito«. Predsednik Pompidou je izrazil zadovoljstvo z razvojem sodelovanja med državama in se je strinjal z Leonidom Brežnjevom, da se vnovič sestaneta, »kadarkoli bo potrebno«. Brežnjev je bil prav tako »nadvse zadovoljen« s sestankom in je poudaril, da bo to srečanje pomagalo utrditi mir v Evropi. Pogovori so tekli najprej o evropski varnosti. Brežnjev je dal vedeti, da se bo SZ udeležila konference o skrčenju oborožitve in vojaških sil v Evropi (MBFR), ki se bo začela 31. januarja v Ženevi.

LEONID BREŽNJEV: dobri odnosi s Francijo

50 tisoč stanovanj premalo

V vsej državi pa naj bi jih sezidali kar sedemsto tisoč

LJUBLJANA, 12. jan. — Stanovanjski primanjkljaj pri nas v zadnjem desetletju (po statističnih podatkih od 1961 do 1971) stagnira. V SFRJ je bil lansko leto primanjkljaj po statističnih podatkih okrog 400.000, po ocenah pa 600.000 do 700.000 stanovanj. V Sloveniji nam primanjkuje približno 50.000 stanovanj. Cene novih stanovanj zadnja leta vrtoglavo naraščajo, bolj kot katerikoli drugi proizvodi. Zapis o gradnji stanovanj objavljamo na 15. in 16. strani.

Še dosti trdih čeri

Občine morajo imeti dovolj denarja za nakup gradbenih zemljišč

LJUBLJANA, 12. januarja — Na širšem političnem aktivu Ljubljane, ki je obravnaval pereče probleme zemljiške politike in stanovanjske gradnje, je Vinko Hafner med drugim ugotovil, da smo s uresničevanjem nekaterih načel, zajetih v novih republiških zakonih, šele na začetku poti in da bo treba premagati še marsikatero oviro. Zlasti so poudarili, da bo treba občinam zagotoviti dovolj denarja za odkup gradbenih zemljišč, pri katerih ima občina prednostno pravico nakupa. Več na 2. strani.

Pred ofenzivo?

Saigon se boji nove ofenzive sil FNO — Nobenega komentarja o morebitni ameriški uporabi jedrskega orožja

SAIGON, 12. jan. (AFP). Ameriško vojaško poveljstvo je danes sporočilo, da so njegove vojaške sile v zadnjih 24 urah močno bombardirale južne dele Severnega Vietnama in vse južnovietnamsko ozemlje.

Ameriški lovski bombniki in leteče trdnjave so napadli 115 ciljev med 17. in 20. vzporednikom. V Južnem Vietnamu je ameriško letalstvo v tem času 21-krat bombardiralo eno samo območje, v katerem se baje zbirajo močne čete fronte narodne osvoboditve: plantažo Michelin, ki je oddaljena kakih 40 km severozahodno od Saigona. Ameriško poveljstvo se izgovarja, da se »komunistične sile ponovno infiltrirajo« v bližino Saigona ter si tam delajo nova skladišča.

Na vprašanje nekega časnikarja, ali ima ameriško poveljstvo na azijskem jugovzhodu skladišča atomskega orožja, da bi ga, če bi kazalo, uporabili proti Severnemu Vietnamu, pa je predstavnik poveljstva dejal: »O skladiščenju ali uporabi jedrskega orožja nikoli ne razpravljamo.« Novi pomočnik sekretarja za obrambo William Cleaments je pred kratkim izjavil: če se bodo pariška pogajanja končala z neuspehom, ni izključeno, da ne bomo proti Severnemu Vietnamu v omejenem obsegu uporabili tudi atomskega orožja. Predstavnik ameriškega poveljstva te izjave ni hotel komentirati.

Čete saigonskega režima se v strahu pred novo ofenzivo osvobodilnih sil pomikajo proti osrednjim delom Južnega Vietnama.

Ameriška vojna letala so že drugi dan po vrsti bombardirala tudi ozemlje v Laosu in Kambodži.

Čete Lon Nola so v zadnjih 24 urah pretrpele na jugovzhodnih sektorjih Kambodže hude izgube. To je danes potrdilo vojaško poveljstvo v Phnom Penhu. Nolove čete so se bile prisiljene umakniti s sektorja na območju Mekonga, ker so nanje silovito pritisnile osvobodilne sile, ki imajo praktično že 9 mesecev popolno nadzorstvo nad jugovzhodno Kambodžo. Na bojišču je ostalo večje število mrtvih Nolovih vojakov.

PREDVČERAJŠNJIM IN VČERAJ — Na levi sliki je severnovietnamski pogajalec Le Duc Tho, ko je predvčerajšnjim odhajal s srečanja s Kissingerjem, na desni pa je po včerajšnjem srečanju. Kaže, da se zdaj le premika... Telefoto: UPI

VSAKDANJOST V HANOIU — Gruča mimoidočih se je zbrala okrog neaktiviranih bomb, okrog samo nekaj zrn toče, ki je sedem tednov neprenehoma padala z neba. Telefoto: UPI

Zračni asi DRV

Vsak od teh pilotov je prejšnje tedne sestrelil 5 letal ZDA

HANOI, 12. jan. (VNA) — Severni Vietnam je dobil prve tri letalske ase, poročnike, ki so prejšnji teden sestrelili vsak po 5 ali več ameriških letal. Predsednik republike je tem pilotom in 36 vojaškim enotam DR Vietnama danes izročil diplome in priznanja za zasluge pri obrambi pred ameriškimi bombardiranji.

Enote protiletalske obrambe in raketne enote so prejšnji mesec med 12-dnevnim bombardiranjem sestrelile skupno 37 ameriških letal, med katerimi je bilo tudi 32 letečih trdnjav B-52.

G. Meir prispela prva

12. konferenca socialistične internacionale se danes prične v Parizu

PARIZ, 12. jan. (Tanjug) — Jutri se bo v Parizu začela 12. konferenca socialistične internacionale. Udeležile se je bodo delegacije 14 evropskih socialističnih strank in izraelskih laburistov, med njimi pet šefov vlad — Kreisky (Avstrija), Jorgenson (Danska), Sorsa (Finska), Meir (Izrael) in Palme (Švedska). Pompidou je najbolj nasprotoval prihodu Golde Meir, ki pa je prispela v Pariz že davi. Sprejel jo je samo predstavnik protokola. Malo pred njenim prihodom je bil atentat na neko židovsko agencijo.

Velika stavka v Italiji

Iz protesta proti vladni politiki stavka več milijonov delavcev

RIM, 12. jan. (UPI) — Milijoni delavcev so se odzvali povabilu treh največjih sindikatov in začeli stavko v protest proti Andreottijevi politiki. Prva splošna stavka v Italiji v novem letu je izzvala pravo zmedo v javnem prometu, tako v Rimu kot drugod. Stavko so v večjem delu Italije sklicali le za štiri ure, v Rimu je trajala ves dan. Stavkajoči zahtevajo reforme na šolah, v bolnišnicah, v stanovanjski politiki, transportu in drugod, konec brezposelnosti in manjše življenjske stroške.

Pilot B-52 v zaporu

Pilot Michael Heck odklonil udeležbo pri bombardiranju DR Vietnama

SAIGON, 12. jan. (UPI) — Letalskega kapetana ZDA Michaela Hecka, ki ni hotel sodelovati pri bombardiranju DR Vietnama, so včeraj postavili pred oficirski svet, da bi ugotovili, ali obstoji podlaga, da ga izročijo vojaškemu sodišču. Preden se je 30-letni Heck upri, je sodeloval v v 262 vojaških misijah nad Vietnamom, od tega pri 27 bombardiranjih Haiphonga in Hanoja.

Dokler ne bo znan sklep oficirskega sveta, bo neposlušni kapetan ostal v zaporu.

Gimnazija se ne opušča

Predlog o planu za spremembe v srednjem šolstvu kmalu pripravljen

LJUBLJANA, 12. januarja — Izvršni odbor republiške izobraževalne skupnosti je danes poslušal informacijo o poteku dela pri pripravljanju plana za rekonstrukcijo srednjega šolstva v SR Sloveniji in zvedel, da bo predlog pripravljen do poletja.

Njegovo bistvo je v glavnem v tem, da bi izobraževanje na srednji stopnji med seboj bolj povezal kot je zdaj in ga notranje tako uredil, da bi odpravljal večino sedanjih konfliktnih žarišč. Izobraževanje naj bi učencem odpiralo večje možnosti k naslednji stopnji izobraževanja, a tudi zaposlovanja. Fleksibilnost bi med drugim omogočala, da bi npr. gimnazija ostala taka kot je zdaj.

Odbor je želel, da bi čimprej dobil izdelan predlog; ob tem je ugotavljal, da so zastavljena izhodišča v skladu z intencijami številnih sedanjih političnih in strokovnih razprav.

J. S.

Odločna podpora boju koroških Slovencev

Slovenija in Jugoslavija odločno podpirata z vsemi političnimi in mednarodnopravnimi sredstvi prizadevanja koroških Slovencev za dosego pravic

LJUBLJANA, 12. jan. Iz sekretariata IS za informacije smo prejeli naslednje uradno sporočilo o obisku delegacije koroških Slovencev v SR Sloveniji:

Na povabilo izvršnega sveta skupščine SR Slovenije je 11. in 12. januarja 1973 obiskala SR Slovenijo delegacija koroških Slovencev, ki so jo sestavljali: predsednik NSKS dr. Jožko Tischler, predsednik ZSO dr. Franci Zwitter, podpredsednika ZSO in NSKS dr. Pavle Apovnik in dr. Reginald Vospernik ter dipl. inž. Franc Einspieler, dr. Matevž Grilc, Rado Janežič in dipl. iur. Filip Warasch.

Delegacija koroških Slovencev je imela izčrpne razgovore s predsednikom izvršnega sveta Andrejem Marinom in njegovimi sodelavci Rudijem Čačinovičem, Francem Razdevškom, Jožetom Hartmanom in Markom Kosinom. Delegacijo sta sprejela tudi podpredsednik skupščine SR Slovenije dr. Jože Brilej in podpredsednik republiške konference SZDL Vlado Begnik. V razgovorih je ves čas sodeloval tudi generalni konzul SFRJ v Celovcu Bojan Lubej. Gostje iz Koroške so obiskali tudi rektorja univerze v Ljubljani prof. dr. inž. Mirjana Grudna, I. gimnazijo v Ljubljani in prisostvovali predstavi »Romea in Julije« v ljubljanski Drami.

V razgovorih na izvršnem svetu so predstavniki koroških Slovencev seznanili predsednika izvršnega sveta s svojim položajem ter problemi in se zahvalili za odločno podporo, ki sta jo slovenski narodnostni skupnosti na Koroškem dajali SR Slovenija in SFR Jugoslavija vedno, posebno pa še ob nedavni protislovenski gonji.

V razgovorih je bilo ugotovljeno, da sta se — ob podpiranju prizadevanj koroških Slovencev da jim republika Avstrija v skladu s svojimi mednarodnimi obveznostmi, avstrijskimi ustavnimi določili in svečanimi obljubami zagotovi pogoje za vsestranski narodnostni, kulturni in gospodarski razvoj — SFR Jugoslavija in SR Slovenija vseskozi zavzemali za ureditev položaja slovenske narodnostne skupnosti na Koroškem in s tem za čimboljše medsebojne odnose z republiko Avstrijo. Kljub temu položaj slovenske manjšine še vedno ni zadovoljivo urejen in se je v zadnjem času z izpadi zoper dvojezične krajevne napise celo poslabšal.

Ponovno je bilo poudarjeno, da bosta SR Slovenija in SFR Jugoslavija kot država matičnega naroda in sopodpisnica državne pogodbe odločno podpirali z vsemi političnimi in mednarodno-pravnimi sredstvi, vključno z internacionalizacijo, prizadevanja koroških Slovencev, da v okviru republike Avstrije dobijo popolno manjšinsko zaščito, ki jim gre po državni pogodbi in drugih mednarodnih aktih ter določilih avstrijske ustave.

Izraženo je bilo skupno prepričanje, da bo republika Avstrija onemogočila protislovensko dejavnost ter ustvarila potrebne politične, pravne in materialne pogoje, da se bodo Slovenci na avstrijskem Koroškem lahko vsestransko razvijali kot dejansko enakopravna narodnostna skupnost. S tem bi bili postavljeni trdni temelji tudi za razvijanje in krepitev sodelovanja med SR Slovenijo in deželo Koroško, s tem pa tudi med SFR Jugoslavijo in republiko Avstrijo, kar je pomembno tudi za mir in stabilnost v tem delu Evrope, še prav posebno sedaj, ko so v teku priprave na konferenco o evropskem sodelovanju in varnosti.

Oprema za SZ

ZAGREB, 12. januarja (Tanjug) — Zagrebška tovarna »Nikola Tesla« je podpisala z ministrstvom za pošte ZSSR pogodbo o dobavi 8 avtomatskih telegrafskih central v vrednosti 19,4 milijona dolarjev za nekaj večjih mest v SZ. Po pogodbi bodo centrale dobavili v 1974. in 1975. letu.

Večja menjava z Iranom

Včeraj podpisani sporazum odpira nova pota za boljše sodelovanje

TEHERAN, 12. januarja (Tanjug) — V Teheranu so bila danes uspešno končana jugoslovansko-iranska pogajanja. Podpisali so sporazum o dolgoročnem nakupu iranske nafte in dobavah jugoslovanske opreme. Sporazum bo precej prispeval k zboljšanju gospodarskega sodelovanja med državama v celoti. Že letos naj bi vrednost blagovne menjave med Jugoslavijo in Iranom dosegla 60 milijonov dolarjev, prihodnje leto pa okrog 100 milijonov dolarjev. Iranska državna naftna družba se zelo zanima za soudeležbo pri financiranju granje naftovodov in rafinerij v Jugoslaviji. Jugoslovanska podjetja, ki izvajajo v Iranu investicijska dela v vrednosti skoraj 50 milijonov dolarjev, prihodnje leto ljavitvijo novega sporazuma še neprimerno bolj angažirala tudi pri teh poslih. To je še toliko važneje, ker se bodo konec marca 1973 iztekli uresničevanja petletnega načrta Irana, ki predvideva skupne investicije v znesku 32,6 milijarde dolarjev.

Gradbinci niso prenapenjali sil

Politični aktiv Ljubljane o zemljiški in stanovanjski politiki — Nekateri pa že spet špekulirajo z zemljišči

LJUBLJANA, 12. jan. Ko je širši politični aktiv Ljubljane razpravljal o zemljiški in stanovanjski problematiki, je predsedujoči Vinko Hafner med drugim ugotovil, da smo z uresničevanjem nekaterih zakonov pravzaprav šele na začetku poti, čeprav smo z več republiškimi zakoni ustvarili dobre pogoje za racionalnejšo zemljiško in stanovanjsko politiko. Vendar pa bo treba čimprej z lokalnimi predpisi in praktičnimi ukrepi ter akcijami razvozlati še niz organizacijskih, finančnih, pravnih in drugih vprašanj.

Glede zemljiške politike so se zedinili, da bo treba zaostriti odgovornost in uskladiti ter poenotiti nekatera merila in ukrepe. Ob tem je bistveno vprašanje denarja, ki občinam še primanjkuje, da bi lahko nakupile dovolj zemljišč in bi jih imele na kako na zalogi. Vinko Hafner je menil, da je denarja dovolj, samo morali ga bomo drugače razporediti kot doslej. Slišali smo tudi, da nekateri že spet iščejo praznine v novih zakonih in skušajo znova špekulirati z zemljo. Zato moramo biti, kot je poudaril Vinko Hafner, prav toliko občutljivi, da se ne zlorabljajo družbeni interesi, kot smo občutljivi, ko gre za pravice posameznega občana. Govorili so tudi o nujni poenostavitvi postopkov pri pridobivanju gradbenih dovoljenj in o skraj šanju pravdnih postopkov.

Uvodne misli o stanovanjski gradnji je prispeval inž. Slavko Trost, ki je med drugim povedal, da je bilo vse do teh dni, ko se integracijska gibanja v gradbenih podjetjih bližajo končni fazi gradbeništvo precej razdrobljeno. Tudi konjunktura je bila tolikšna, da se gradbincem, kot je dejal govornik »ni bilo treba preveč napenjati«. V Ljubljani imamo še vedno stanovanjsko gradnjo zelo razpršeno, menda še danes na 38 manjših in večjih gradbiščih, čeprav smo že pred več leti govorili o tem da je treba gradnjo stanovanj pospešiti na največ desetih večjih soseskah. Tudi visoke bančne obresti (do 12 odstotkov) za gradnjo stanovanj za trg po svoje prispevajo k podražitvi stanovanj. Govorili pa so še o nihanjih, ki se pri nas pojavljajo v gradbeništvu, tako da je ta panoga enkrat skoraj brez dela, drugič pa ima takšno konjunkturo, da lahko skoraj diktira cene.

Aktiv je med drugim tudi sklenil, da je treba takoj oživiti nekatere že ustanovljene organe, ki pripravljajo praktične ukrepe in rešitve za hitrejše uveljavljanje že sprejetih načel v zemljiški in stanovanjski politiki. Nekatere normativne akte, zakone in odloke bo še treba dopolnjevati, pri čemer pa je bistveno, da vztrajamo na začrtani poti in na krepitvi družbene discipline. IGOR PRESERN

Vse „zakonito“?

SDK: Vsa izplačila »dodatnih« OD tik pred zamrznitvijo zakonita — Odgovorni bodo odgovarjali le politično

OD NAŠEGA SARAJEVSKEGA DOPISNIKA

SARAJEVO, 12. jan. Med 2859 jugoslovanskimi delovnimi organizacijami, ki so tik pred začetkom veljavnosti zakona o začasni zamrznitvi osebnih dohodkov na najrazličnejše načine izplačale dve, tri in celo do pet izrednih plač, jih je tudi 195 iz Bosne in Hercegovine.

Vsa izplačila so kristalno zakonita, pravi tukajšnja SDK in pristavlja, da bodo odgovorni v 195 bosanskohercegovskih delovnih organizacijah odgovarjali samo politično — in še to samo morebiti. Vseh 195 organizacij namreč niti za kanček ni prekršilo veljavnih samoupravnih sporazumov in družbenih dogovorov, enostavno so prehiteli zakon, ki je bil na poti in za katerega so vsi vedeli.

Kdo vse je bil hitrejši od zakona? Skupščina občine Jajce je izplačala vsem uslužbencem še eno plačo, občinski sindikalni svet v Prnjavoru je dobil za 271 odstotkov debelejše kuverte, tamkajšnje občinsko sodišče za 100 odstotkov, kolikor tudi travniški občinski komite ZKS, knjigovodski center ter skupščina občine Gacko. Občinski komite ZK Mostar je dobil decembra dve plači, nekoliko skromnejši pa so bili njihovi kolegi v Zvorniku in Brčkem, ki so dobili za 60 oziroma 58 odstotkov večje osebne dohodke.

Vsem na čelu je mostarski simfonični orkester, ki je decembra »priigral« 459 odstotkov razlike na osebni dohodek, nekoliko skromnejši pa so bili v Ljudski knjižnici Gacko, kjer so naenkrat dobili tri plače, kolegi v Ljudski knjižnici Stolac pa celo štiri in pol.

MARJAN BAUER

Ei Niš - brez izgube

Kolektiv je uspel sanirati 34 milijonov din izgube iz 1. polletja

NIS, 12. januarja — Kot so povedali na tiskovni konferenci je EI Niš zaključila lanskoletno poslovanje brez izgube, ker je kolektivu uspelo sanirati 34 milijonov din izgube iz prvega polletja in doseči celo 5 milijonov din dobička. V zadnjem četrtletju so dosegli rekordno realizacijo v znesku več kot 423 milijonov din, z zmanjšanjem zalog in boljšim izkoriščanjem surovin pa so prihranili okrog 70 milijonov din. Računajo, da bodo do aprila imeli deblokirana sredstva na žiro računu.

A. A.

Za boljše stike

Skupščinska komisija o možnostih za zboljšanje obmejnih gospodarskih odnosov z Italijo — Novi predlogi

LJUBLJANA, 12. jan. Komisija za vprašanja mednarodnih odnosov skupščine SR Slovenije je na današnji seji obravnavala aktualna vprašanja in predloge za zboljšanje obmejnih gospodarskih odnosov z Italijo.

S posebno pozornostjo so razčlenili možnosti za nadaljnje razvijanje in reševanje problemov, ki zadevajo tržaški, goriški in videmski sporazum, nadalje možnosti za razvoj infrastrukturnih povezav z Italijo (cestne, železniške in eventualno letalske zveze ter odprtje cestnih mednarodnih mejnih prehodov), zaposlovanje ob meji ter eventualno ustanovitev proste industrijsko-carinske cone.

Posebej so razpravljali o politični in gospodarski vlogi obmejnih območij v splošnem sodelovanju z Italijo. Poudarili so, da je treba čimprej proučiti, s kakšnimi usmerjevalnimi ukrepi bi SR Slovenija lahko krepila takšno vlogo obmejnih krajev kot tudi njihovo vsestransko povezanost s slovenskim in jugoslovanskim prostorom. Komisija je bila mnenja, da bi bilo treba proučiti ali sedanja organizacija obmejnega gospodarskega sodelovanja, meddržavna telesa in obstoječi pravni predpisi ustrezajo naraščajočim potrebam in novim pobudam.

V zvezi s tem so predlagali naj bi republiška gospodarska zbornica skupaj z zainteresiranimi občinami in gospodarskimi organizacijami ustanovila delovno skupino, ki bi delovala ob meji in bi se ukvarjala s proučevanjem različnih vidikov gospodarskega sodelovanja. Prav tako naj bi se v okviru italijansko-jugoslovanskega komiteja za industrijo, tehnično in gospodarsko sodelovanje ali izven njega ustanovilo mešano posvetovalno telo, ki bi obema vladama predlagalo različne nove rešitve in pobude iz vseh vidikov obmejnega gospodarskega sodelovanja.

Zgodilo se je

13. januarja

Danes je sobota, 13. januarja, 13. dan v letu 1973; do konca leta ostane še 352 dni. Na današnji dan se med drugim spominjamo tudi teh pomembnejših dogodkov:

1963 — Vojska v Togu je ubila dotedanjega predsednika republike Olimpia, vodstvo države pa je prevzel Grunicki, ki je takoj odpravil ustavo in razpustil parlament.

1953 — Zvezna skupščina FLRJ je izglasovala zakon o temeljih družbene in državne ureditve. Za poglavitno načelo so razglasili družbeno samoupravljanje v občini okraju, republiki in federaciji, v gospodarskih organizacijah in javnih službah.

1944 — Umrl je dr. Boris Zarnik, prirodoslovec zagrebške univerze in priljubljen predavatelj na naših predvojnih ljudskih univerzah.

1944 — Nemški okupatorji so v Lučah ustrelili 10 talcev.

1923 — V Beogradu so ustanovili neodvisno delavsko partijo Jugoslavije.

1904 — Rodil se je slovenski pisatelj Bogomir Magajna.

1898 — Francoski pisatelj Emile Zola je poslal predsedniku republike svoje slovito pismo J'accuse s katerim je protestiral proti generalnemu štabu in ministru za vojsko zaradi takoimenovane Dreyfusove afere.

O odstopih in kritiki

Sekretar sekretariata CK ZK Slovenije Franc Šetinc odgovoril na vprašanja »Dela« v zvezi z aktivnostjo organizacij ZK v občinah in nekaterimi odstopi

LJUBLJANA, 12. jan. Izjava sekretarja sekretariata CK ZK Slovenije Franca Šetinca na ponedeljkovi seji sekretariata, da praviloma ne gre enačiti odstopov na 29. seji CK ZKS z odstopi v nekaterih občinah, je razumljivo zbudila odmeve. Na podlagi le-teh smo prosili tovariša Šetinca, naj za Delo odgovori na več vprašanj, ki zadevajo krog te problematike. Odgovore sekretarja sekretariata CK ZKS prinašamo v prosti interpretaciji.

Ko govorimo o platformi 29. seje — ta pa je tesno povezana z duhom in črko pisma predsednika Tita in izvršnega biroja — je seveda res, da velja za vse, je poudaril Franc Šetinc. Res pa je tudi, da mora vsak komunist, vsaka organizacija ZK ta stališča ustvarjalno uporabiti v svojih razmerah.

Z drugimi besedami, razlogov, ki so pogojevali odstope na 29. seji — ti pa so znani — ne gre mehanično prenašati v posamezne občine, v tamkajšnje razprave o tem, kaj ukreniti, da bi pismo in stališča 29. seje uresničili v domačem okolju.

Geslo, naj ima vsaka občina svojo 29. sejo, pomeni opredeliti tista vprašanja, ki so praviloma drugačna od vzrokov za odstope v republiškem političnem vrhu; ta vprašanja pa izvirajo iz nalog, ki jih nalaga pismo. To se pravi: vsekakor je treba ukrepati in ne držati križem rok, kadar gre recimo za neučinkovitost dela občinske uprave, za neučinkovitost dela davkarij, kadar gre na tem in drugih toriščih dela za to da besed, zagotovil, sklepov ne spreminjajo v dejanja.

Prav tako je potrebno sineti svojo 29. sejo« tudi v primerih, ko oportunistično saviačevanje, ko obotavljivost ali kratko malo nepripravljenost za dejavno ukrepanje do besedno blokirata razvoj stvari. Ukrepati tedaj, ko se stvari ne premaknejo z mesta; spomnimo se pri tem na zamude, ki so si jih ponekod privoščili kar zadeva uveljavljanje ustavnih dopolnil, zlasti tistih o temeljnih organizacijah združenega dela.

Skratka, če so razločki med temi odstopi pa ti razločki ne morejo biti izgovor za nedelavnost, za bportunistično ždenje, za zapečkarstvo. Ravno zato, ker ponekod razpravljajo zelo formalno, ker se ogibljejo jasne besede o rečeh, ki ne dopuščajo več odlašanja.

Ko je govoril o odstopih samih, je Franc Šetinc med drugim dejal, da gre v bistvu za dovolj znana stališča, ki se jih da strniti v nekaj besedah. Ne moremo dopustiti, da bi nekomu naprtili nekaj, kar ne sodi v območje njegove odgovornosti. Pri presoji odgovornosti je potrebno odmeriti pravo dimenzijo, ne pa mehanično prenašati merila. Kritika — naj ji že sledi odstop ali ne — mora biti pretehtana, ne površna; govorjenje na pamet seveda ne pride v poštev.

Kadar presodijo, da bosta kritika in samokritika zalegli, lahko kritizirani ostanejo na svojih mestih. Ravno gojenje kritike in samokritike kot kulturne, moralne vrednote naj bo bistveni sestavni del take diferenciacije, takega opredeljevanja odgovornosti posameznih komunistov. Stvar presoje pa je, ali bo zalegla kritika in samokritika ali pa naj posamezni tovariši odidejo s svojih položajev.

Pri tem ne gre le za napake, storjene v minulosti. Gre tudi za presojo, ali bo nekdo, ki ima funkcijo, v resnici sposoben izpeljati vrsto težavnih nalog, ki jih narekuje pismo.

Skratka, je sklenil sekretar Franc Šetinc, vztrajamo na tem, da komunisti povsod, v vseh okoljih pregledajo svoje vrste, opravijo idejnopolitično diferenciacijo. Razločevanje vzrokov odstopov ne more in ne sme biti izgovor, da bi držali roke križem, da bi nekateri še naprej iskali zavetrje.

JOŽE ŠIRCELJ

Koliko izgube je pokrite?

A. Polajnar: Z denarjem pokrito le 4% in ne 76% izgub iz leta 1971!

BEOGRAD, 12. januarja (Tanjug) — Generalni direktor SDK Jugoslavije Anton Polajnar je na seji sveta ZSJ za družbeno-ekonomske odnose dejal, da podatek, po katerem je gospodarstvo do 4. decembra 1972 pokrilo 76 odstotkov izgub iz leta 1971, ne drži. Polajnar je izjavil, da je bilo le 4 odstotke teh izgub pokritih na »zdrav način«, t. j. z denarjem, v vseh drugih primerih pa gre za »najrazličnejše akrobacije« kot npr. za spreminjanje obveznosti ali investicijskih kreditov v sanacijska posojila, za odpis terjatev in podobno. V 1971. letu so v 971 delovnih organizacijah izgube znašale 5 tisoč 260 milijonov din, z denarjem je bilo pokritih le za 4 milijone din izgub; torej je gospodarstvo pokrilo le 4 odstotke izgub.

Šolstvo se povezuje

Prvi dogovor o samoupravnem povezovanju šolstva z gospodarstvom - interesentom za kadre - Protesti zoper sklep o zamrznitvi OD v negospodarstvu

LJUBLJANA, 12. jan. Posebna izobraževalna skupnost za gozdarstvo je prvi konkreten rezultat samoupravnega povezovanja strokovnega šolstva in gospodarstva.

Z začetkom januarja je začel veljati dogovor, s katerim bodo temeljne organizacije združenega dela na področju gozdarstva in zavodi za izobraževanje gozdarskih kadrov na podlagi samoupravnega sporazuma in v sporazumu z republiško izobraževalno skupnostjo prevzeli skrb za tovrstno izobraževanje. Republiška izobraževalna skupnost, ki je doslej financirala osnovno dejavnost gozdarskega centra v Postojni, bo po pogodbi prispevala dogovorjeni finančni znesek.

Izvršni odbor republiške izobraževalne skuphosti je danes menil, da bi bilo mogoče v doglednem času razviti takšne povezave šolstva z neposrednimi interesenti za kadre tudi še v mnogo drugih strokah in se zavzel, da bi do takšnega samoupravnega povezovanja prišlo čimprej tudi na teh področjih.

Odbor je razen tega danes podprl pobude za intenzifikacijo izobraževanja v srednjih zdravstvenih šolah, dal vso pobudo prizadevanjem za izvedbo nalog v mladem republiškem centru za programirano učenje, podprl je predlog okvirni vzgojni program za domove srednjih šol in razpravljal še o drugih vprašanjih.

Med drugim je govoril o tem, da je zvezni sklep o zamrznitvi osebnih dohodkov prizadel šole ki so po skupnem dogovoru varčevale denar in ga ob koncu leta na meravale razdeliti po kriterijih za kvaliteto dela. Precej šol je protestiralo zoper sedanjo obliko zamrznitve dohodkov ker menijo, da je zanje krivična in da vzpodbuja k temu da kolektivi z razpoložljivim družbenim denarjem ne varčujejo dovolj. Odbor je v bistvu soglašal z mnenjem šol ki so bile protestirale in sklenil o problemu obvestit IS ter sindikate.

JANKO SVETINA

Podpora načrtom za razvoj

Predsedstvi RK SZDL in sindikatov Črne gore: je plan prezahteven?

TITOGRAD, 12. jan. (Tanjug) — Člani predsedstva RK SZDL in ZS Črne gore so danes podprli predlog resolucije o gospodarski politiki v letošnjem letu in osnutek zakona o obveznem posojilu za gradnjo elektrarn. Industrijska proizvodnja, ki že več let stagnira, naj bi se povečala za 11 odstotkov; čeprav je bilo po enomesečni javni razpravi o osnutku resolucije slišati mnenje, da je tak plan preveč zahteven, pa so danes opozorili, da bi z boljšo organiziranostjo gospodarstva to lahko uresničili. V zvezi z zakonom o obveznem posojilu za gradnjo elektroenergetskih objektov pa so opozorili, da je treba bolje organizirati elektrogospodarska podjetja.

Umetnine znižujejo osnovo

Na Hrvaškem davek na dohodek čez 35.000 dinarjev — Več olajšav

OD NAŠEGA ZAGREBŠKEGA DOPISNIKA

ZAGREB, 12. jan. — Na Hrvaškem bo treba za lani plačati davek na skupni dohodek, ki presega 35.000 dinarjev (1971. leta 34.000 din). Obvezniki lahko povečajo neobdavčeni del dohodkov od 4.500 do 7.500 din, kakor pač sklenejo v občinah, za svojega zakonca, vsakega nepolnoletnega otroka, otroka, ki se šola in druge člane ožje družine, ki jih vzdržujejo, če v družini ni drugega davčnega zavezanca. Davčno osnovo zmanjšujejo tudi izdatki za nakup originalnih likovnih umetniških del živih umetnikov, kupljenih preko pooblaščenih organizacij.

M. KUNEJ

Marinc obiskal Poljče

BLED, 12. jan. — Popoldne sta predsednik izvršnega sveta Slovenije Andrej Marinc in republiški sekretar za kmetijstvo Milovan Zidar obiskala kmetijski obrat v Poljčah na Gorenjskem ter se z direktorjem KZK Kranj inž. Jožetom Erženom, preds. radovljiške občinske skupščine Stankom Kajdižem ter sekretarjem občinske konference ZK Matijem Markljem pogovarjala o načrtih za razvoj kmetijstva na Gorenjskem

B. B.

Še trije DC za IAA

LJUBLJANA, 12. januarja (Tanjug) — Ljubljanski inex Adria Avioprometa je zaprosil za dovoljenje za uvoz treh letal DC 9—32; dve letali bi uvozili za stalno, eno pa za časno.

Tudi šole

Osnutek skupščinskega dokumenta o idejni naravnanosti v javni obravnavi

LJUBLJANA, 12. jan. Slovenska skupščina pripravlja sklepe o idejni naravnanosti vzgoje in izobraževanja; sprejeti naj bi bili predvidoma v februarju.

O osnutku teh stališč in sklepov je danes razpravljal odbor za vzgojo in izobraževanje in sklenil, da bodo besedilo takoj posredovali tudi prosvetnim delavcem v informacijo in v razpravo, da bi skupščina dobila pripombe nanj prej, preden bo o njem sklepala. Odbor je poudaril, da gre za zelo pomemben dokument, ki bo konkretiziral politično sprejete stališča o idejni naravnanosti vzgoje in izobraževanja. Opozarjal je, da omenjena problematika v nekaterih šolskih kolektivih še ni razčiščena, da se govori o »marksističnem valu, ki bo šel mimo«, celo o potrebi po nekakšni rehabilitaciji nekaterih idejnih odklonov oziroma njihovih predstavnikov itd. Odbor je menil, da morajo zaradi večje idejne jasnosti in za boj zoper napake dobiti šole v roke omenjeni dokument čimprej in se tudi one konkretno boriti za njegovo uveljavitev.

J. S.

Kmetijsko sodelovanje

VRSAC, 12. jan. (Tanjug) — Tu sta se danes romunski minister za kmetijstvo Angel Miculescu in zvezni sekretar za kmetijstvo ing. Ivo Kuštrak s sodelavci pogovarjala o možnostih za bolj plodno in stvarno sodelovanje med državama v kmetijstvu in živilski industriji. Ministra sta se strinjala, da so precejšnje objektivne možnosti za stvarno sodelovanje pri poljedelstvu, živinoreji, pomakanju in živilski industriji.

SPLOŠNO GRADBENO PODJETJE PIONIR NOVO MESTO
KOMERCIALNI ODDELEK LJUBLJANA
prodaja
STANOVANJA V POREČU IN NOVIGRADU
Naprodaj so naslednje stanovanjske enote:
POREČ:
garsonjere 36—38 m²
dvosobna stanovanja 61—63 m²
NOVIGRAD:
dvosobna stanovanja 52—63 m²
trisobna stanovanja 65 m²
Stanovanja bodo dograjena v juniju l. 1973.
Vse informacije daje SGP Pionir Novo mesto, komercialni oddelek Ljubljana, Dvoržakova 5/I., telefon: 321-349.
347

Letna registracija Kanadčanov, ki bivajo v Jugoslaviji
Prosimo kanadske državljane, ki bivajo v Jugoslaviji, da se vpišejo pri Kanadski ambasadi Proletarskih brigad 69 11000 Beograd. Za vpis zadostuje, če sporočite ambasadi ime, priimek in naslov
246

DELO
Mitja Gorjup (glavni urednik), Jak Koprivc (odgovorni urednik), Ante Mahkota (pomočnik glavnega urednika), Vlado Jarc (notranja politika in gospodarstvo), Janez Stanič (zunanja politika), Tit Vidmar (kultura), Miro Zakrajšek (dopisništvo, lokalna kronika), Evgen Bergant (šport), Vojko Černelč (centralna redakcija), Jaka Štular (nedeljska izdaja »Dela«), France Vrečar (sobotna priloga), Bogo Sajovic, Olga Ratej, Ivan Kranjc (kronika, reportaža), Aco Pasternjak (poslovna stran)

Velika škoda zaradi omejitev dobav toka

Okvaro v TE Šoštanj naj bi danes popravili — Iz Avstrije le »simboličen« uvoz elektrike — V železarni Štore je zmanjkalo tudi butan-propan plina

LJUBLJANA, 12. jan. Sušnemu vremenu, ki je zmanjšalo dotok vode na lopatice turbin in s tem tudi proizvodnjo električne energije, se je te dni pridružila tudi okvara rešetke za pepel v termoelektrarni Šoštanj.

Dnevna poraba električne energije v teh dneh znaša v Sloveniji 17.1 milijona kilovatnih ur. Slovenske vodne elektrarne je pridobijo v teh dneh po 3.5 milijona kilovatnih ur na dan, iz Bosne in Hercegovine pošljejo po 3.9 milijona kilovatnih ur, ostanek pa bi morale pridobiti termoelektrarne, ki pa je dejansko pridobe le 6.7 milijona kilovatnih ur. Tako znaša dnevni primanjkljaj 4 milijone kilovatnih ur.

Zato je bilo nujno omejiti dobavo elektrike največjim porabnikom, namreč elektropečem v Slovenskih železarnah, tovarni glinice in aluminija v Kidričevem in tovarni dušika v Rušah.

Pomanjkanje tudi v Avstriji

Kot je že rečeno, dobiva Slovenija električno energijo tudi iz Bosne in Hercegovine, vendar s pogojem, da je imajo dovolj tudi na svojih območjih. Seveda prihaja ta tok k nam preko Hrvaške. Zato je dobava odvisna tudi od tamkajšnjega elektrogospodarskega položaja. Znano pa je, da tudi tam v teh dneh primanjkuje električne energije in da so omejili njeno dobavo velikim porabnikom v Dalmaciji. Če bi na primer nehala delovati elektrarna v Sisku, bi v omrežju padla napetost in bi Hrvatje tok najbrž izključili.

Sinoči so sicer dobili nekaj električne energije iz Avstrije, vendar s pogojem, da je ne plačajo, ampak vrnejo, ko jo bodo rabili na Avstrijskem. To pa bi utegnilo v določenem trenutku položaj s to energijo še poslabšati. Tudi Avstrija ima namreč težave, ker ni vode, še zlasti, ker je razmerje njihovih termocentral in vodnih central slabše kot pri nas.

V šoštanjski termoelektrarni zatrjujejo, da se dela odvijajo neprekinjeno, kljub temu pa napake ni bilo mogoče odpraviti med obratovanjem kotla. Zato so danes ob 4,10 ves blok ustavili. Glede na sedanje stanje bo blok z 275 MW ponovno sposoben za obratovanje jutri dopoldne.

V Rušah s petino zmogljivosti

Medtem pa poročajo naši dopisniki o škodi, ki so jo gospodarstvu prizadejale redukcije električne energije. Glavni direktor tovarne dušika inž. Rafko Razpet je povedal, da tovarna lahko obratuje s komaj 20-odstotnimi zmogljivostmi. Skoraj popolnoma so ustavili proizvodnjo karbida, ferokroma in elektrokorunda, 500 zaposlenih pa je trenutno brez dela. Če se bodo težave nadaljevale, bo prišlo do problemov pri uresničevanju izvoznih obveznosti in dobav domačim kupcem.

Na dravskih elektrarnah smo zvedeli, da so med 7.25 in 8.55 izključili tudi električno energijo za eno izmed proizvodnih dvoran tovarne glinice in aluminija v Kidričevem. To pomeni, da v tem času ni delala polovica peči. Žal v dravskih elektrarnah ne morejo dobiti večjih količin električne energije iz Avstrije: včeraj so jim lahko posredovali samo simboličnih 25 MW električne energije.

Na Ravnah — le majhna peč

Direktor železarne Ravne na Koroškem France Fale nam je povedal, da zaradi omejitev električne energije stojita dve 40-tonski električni peči, 25-tonska elektropeč in vrsta elektroindukcijskih peči. Skodo zaradi tega bodo težko popravili, saj trenutno obratuje samo majhna 5-tonska elektro peč.

Zaradi omejitve porabe električne energije so morali v jeseniški železarni včeraj zjutraj ustaviti obratovanje obeh elektropeči, ki potrošita dobro polovico vse električne energije v železarni. Sinoči so ju znova vključili, danes pa že od 5. ure dalje spet stojita. Včerajšnji zastoj je zmanjšal proizvodnjo elektrojekla za okoli 250 ton, današnji primanjkljaj pa bo bržkone še večji.

Štore: dvojno prizadeti

Kolektiv štorske železarne je moral včeraj zaradi nerednih dobav butan-propan plina popolnoma ustaviti obratovanje posameznih obratov. Skoraj sočasno so se pojavile težave v oskrbi z električno energijo, da so morali ob 11.57 popolnoma izključiti plavž do 13.35. Razen reduciranega obratovanja elektroplavža so do danes zjutraj stali vsi ostali obrati. Izguba zaradi izgubljene proizvodnje znaša že 1,6 milijona dinarjev (za 460 ton manj izdelkov), zaradi reduciranega obratovanja pa se še veča.

V HE Trbovlje s polno paro

V tem kritičnem položaju v zvezi z oskrbo električne energije k sreči brez zastojev delata obe trboveljski termoelektrarni. V stari termoelektrarni bodo nocoj spričo potreb že izpolnili proizvodni načrt za januar. V TE Trbovlje so povedali, da imajo za takšno proizvodnjo premoga le še za dober teden dni. Prihodnji teden se bodo o tem začeli pogovori z zasavskimi premogovniki. Pomanjkanje premoga bi lahko v februarju ob istih dobavah vplivalo tudi na obratovanje TE Brestanica.

DOPISNIKI »DELA«

Trajen interes SFRJ

Član ZIS Emil Ludviger o naših stikih z državami tretjega sveta

ZAGREB, 12. jan. (Tanjug) — Član ZIS dr. Emil Ludviger je danes dejal, da ima Jugoslavija zelo dobre stike z velikansko večino tako imenovanega tretjega sveta in da je sodelovanje s temi državami trajen gospodarski in politični interes Jugoslavije. Posebej je opozoril, da je treba iskati nove, dolgoročne oblike za gospodarsko povezovanje, v katerih bodo jugoslovanske delovne skupnosti poglavitni nosilci takega procesa, državni organi pa dejavniki, ki s sistemskimi in drugimi ukrepi prispevajo k temu. V zvezi s tem pripravlja vlada več ukrepov, med drugim spremembe v kreditno-monetarni politiki, uvedbo davčnih olajšav za izvoz, večjo vlogo sklada za kreditiranje itd.

Med novimi tudi stare naloge za skupščino

Seje zborov zvezne skupščine 30. januarja — V programu skupščine tudi nekatere naloge, ki so lani ob bolj žgočih problemih ostale ob strani

BEOGRAD, 12. jan. (Tanjug). Na današnji seji predsedstva zvezne skupščine, ki jo je vodil predsednik Miljalko Todorović so sklenili, da bo seja zborov zvezne skupščine 30. januarja.

V skladu s poprejšnjim dogovorom bodo pristojni skupščinski zbori sprejeli predlog o uresničevanju ustavnih amandmajev od 21 do 23 in pretresli tudi osnutke zakonov s področja združenega dela. Zbori bodo razpravljali tudi o predlogih zakonov o kazenskem pravu in postopkih ter statusu občanov, zatem o osnutkih zakonov o prometu z družbenimi sredstvi, o blagovnih rezervah in drugem. Zbor narodov bo na posebni seji izoblikoval osnutek ustavnega zakona o podaljšanju mandata zveznih poslancev, zatem pa naj bi o tem osnutku povedali svoje mnenje še drugi skupščinski zbori.

Predsedstvo skupščine je zatem razpravljalo o uresničevanju delovnega programa zvezne skupščine v letošnjem prvem trimesečju. Ugotovili so, da nekaterih zadev v četrtem trimesečju lani niso opravili, ker je skupščina tedaj razreševala žgoče probleme v zvezi s stabilizacijo gospodarstva in nelikvidnostjo ter sprejetjem več zakonov o tržišču, cenah in potrošnji. Nekatera vprašanja bodo zato reševali v prvem trimesečju letošnjega leta, med drugim tudi o odgovornosti nosilcev javnih funkcij v zveznih organih, analizirali pa bodo tudi izvajanje ustavnih amandmajev in sistemskih zakonov v zunanji trgovini ter uresničevanje nalog iz srednjeročnega plana v zvezi z reševanjem strukturnih problemov v gospodarstvu in odstranjevanjem neso razmerij v gospodarskem razvoju. Skupščina bo še pretresla vprašanja o notranji trgovini, zlasti o vplivu stroškov v trgovini na oblikovanje cen, zatem o organizaciji in funkcioniranju bank, skladov in drugih finančnih ustanov, reeksporterjev, zunanjetrgovinskih organizacij na veliko in zavarovalnih zavodov, upoštevaje ustavne amandmaje.

Govorili bodo tudi o sistemu financiranja in o davčnem sistemu, kmetijstvu in zaposlovanju, zaščiti naših zdomcev ter drugem. V prvem trimesečju čaka zvezno skupščino še obsežno zakonodajno delo, poleg več tekočih zakonov tudi usklajanje z ustavnimi amandmaji nekaterih nedokončanih zveznih zakonov in več drugih nalog.

Predsedstvo je zatem razpravljalo o orientacijskem planu sodelovanja zvezne skupščine s skupščinami iz tujine in o programu izmenjave parlamentarnih delegacij v letu 1973.

REVIJA ZA TV, FILM IN ZABAVNO GLASBO DANES stop

Denar bo doma

Praznik v Gorenjski predilnici ob prazniku Škofje Loke — Slovesna otvoritev nove oplemenitilnice in predilnice

ŠKOFJA LOKA, 12. jan. Ob občinskem prazniku je bila v Gorenjski predilnici danes slovesnost ob začetku obratovanja nove oplemenitilnice in pletilnice. Nove naprave, v katere so vložili 19 milijonov dinarjev, pomenijo veliko pridobitev tudi za našo tekstilno industrijo, ker bodo prihranile precej deviz.

Nova oplemenitilnica ima letno zmogljivost 3 milijone metrov blaga. Ker naša podjetja pošiljajo na plemenitenje v zahodnoevropske tovarne na leto okoli 4,5 milijona metrov blaga, bodo ob polni izkoriščenosti novih strojev v Gorenjski predilnici lahko prihranili za 3,8 milijona dolarjev deviz. S pletilskimi stroji pa bodo izdelali na leto okoli 900.000 metrov blaga, od česar bodo del tudi izvozili.

Med številnimi gosti, predstavniki političnega in gospodarskega življenja je bil na otvoritvi tudi zvezni sekretar za finance Janko Smole, ki je v svojem govoru pohvalil uspehe in prizadevanja kolektiva Gorenjske predilnice. Menil je, da je to škofjeloško podjetje lahko drugim za zgled, saj se dosledno drži reformskih načel in stabilizacijskih ukrepov.

V zvezi s tem je poudaril pravilno usmeritev gospodarske organizacije, ki je lani v osnovna sredstva vložila 25 milijonov dinarjev in to le iz lastnih sredstev. Skrbela je tudi za obratna sredstva, s katerimi ima pokritih že večji del zalog. Ob tem pa redno poravnava vse družbene obveznosti. Precej denarja so dobili s tem, da so sredstva pri kupcih v letu dni zmanjšali od 60 na skoraj 30 milijonov dinarjev.

LADO STRUŽNIK

Hitro pogašen požar

REKA, 12. jan. (Tanjug) — Danes je izbruhnil požar v štirih manjših rezervoarjih rafinerije nafte v Urinju pri Reki. Najprej je eksplodiral eden od rezervoarjev, potem pa se je požar razširil tudi na sosedne tri. Gasilci in delavci rafinerije so v sodelovanju z reškimi gasilci požar že pogasili.

oglašujte v dnevniku DELO

Pobuda za pomoč DRV

Gorenjska predilnica ob prazniku začenja akcijo za pomoč

ŠKOFJA LOKA, 12. jan. — Na današnji slovesnosti ob otvoritvi nove plemenitilnice in pletilnice je sindikalna organizacija Gorenjske predilnice naslovila na delovne kolektive in sindikalne organizacije poziv, naj materialno podpro boj vietnamskega ljudstva. Kot svoj prispevek so v tem škofjeloškem kolektivu sklenili v ta namen dati 50.000 dinarjev. Za ta prispevek in pobudo se je na slovesnosti zahvalil predsednik republiškega koordinacijskega odbora za pomoč žrtvam imperialistične agresije v Vietnamu Franc Leskošek — Luka.

L. S.

POZIV

za vložitev napovedi za odmero davkov občanov

Po 170. členu zakona o davkih občanov (Ur. list SRS, št. 7/72) so skupščine občin Ljubljana-Bežigrad, Ljubljana-Center, Ljubljana Moste-Polje, Ljubljana-Šiška in Ljubljana Vič-Rudnik sprejele odloke o davkih občanov (Ur. list SRS, št. 10/72), po katerem so določile, da je napovedi za odmero davkov treba vložiti

do 31. januarja 1973

Davčne uprave navedenih občin obveščajo, da morajo napovedi za odmero davkov vložiti naslednji zavezanci:

1. zavezanci davka od osebnega dohodka iz samostojnega opravljanja obrtnih in drugih gospodarskih dejavnosti, katerim se davek odmerja po dejanskem dohodku, o dohodkih, doseženih v letu 1972;

zavezanci davka od osebnega dohodka iz samostojnega opravljanja obrtnih in drugih gospodarskih dejavnosti, ki jim bo za leto 1973 davek odmerjen v pavšalnem letnem znesku o dohodkih, ki jih bodo predvidoma dosegli v letu 1973;

2. zavezanci davka od osebnega dohodka iz samostojnega opravljanja intelektualnih storitev, katerim se davek odmerja po dejanskem dohodku, o dohodkih, doseženih v letu 1972;

zavezanci davka od osebnega dohodka iz samostojnega opravljanja intelektualnih storitev, ki jim bo za leto 1973 davek odmerjen v pavšalnem znesku, o dohodkih, ki jih bodo predvidoma dosegli v letu 1973;

3. zavezanci dodatnega republiškega davka po posebni stopnji od osebnega dohodka iz delovnega razmerja upokojencev predložijo vsi tisti občani, katerih letni prejeti neto dohodek pri vseh izplačevalcih razen pokojnine presega 20.000 dinarjev

4. zavezanci davka na dohodke od stavb, o dohodkih, doseženih v letu 1972. Napoved morajo vložiti tudi vsi lastniki stanovanjskih hiš oziroma stanovanj, katerim je bila priznana oprostitev za dobo 25 let, pa je v letu 1972 že preteklo 10 let od začetka dobe oprostitve in vsi lastniki kot drugi kupci takih stanovanj ne glede na to, koliko časa so lastniki (po 116. členu zakona o davkih občanov — Ur. list SRS, št. 7/72 so davka od stavb oproščeni zavezanci — prvi lastniki novih stanovanjskih hiš oziroma stanovanj, in sicer za dobo 10 let);

za zavezance davka od stavb, ki nimajo podatkov o točkovanju stanovanj, bo te podatke vnesla davčna uprava na podlagi zapisnikov o ugotovitvi vrednosti stanovanj;

zavezanci davka na dohodke od počitniških hišic — vikendov doseženih v letu 1972, predložijo napovedi pri davčnih upravah tistih občin, na območju katerih so vikendi;

5. zavezanci davka od premoženja o dohodkih, doseženih v letu 1972 od oddajanja opremljenih sob podnajemnikom (od podnajemnin), če ti dohodki presegajo 6.000 dinarjev letno;

6. zavezanci davka na določene premoženjske predmete:

a) kateri imajo stroje, orodje in inventar, če s temi sredstvi pridobivajo dohodek in pod pogojem, če skupna neodpisna vrednost teh sredstev presega 150.000 dinarjev. V navedeno skupno vrednost se ne štejejo sredstva, katerih posamezna vrednost ne presega 10.000 dinarjev;
b) kateri imajo motorne čolne ali druge plovne objekte na motorni pogon, razen občanov, ki jim je ribištvo osnovni vir za preživljanje;

7. zavezanci davka iz skupnega dohodka občanov, ki so v letu 1972 iz vseh virov (upoštevajoč tudi pokojnine in nadomestila osebnega dohodka po predpisih o socialnem zavarovanju) imeli skupni čisti dohodek, ki je presegal 25.000 dinarjev.

Napovedi za odmero davkov morajo vložiti:

— zavezanci iz 1. in 2. točke pri davčni upravi občine, v kateri opravljajo dejavnost oziroma plačujejo davek od samostojnega opravljanja te dejavnosti;
— zavezanci iz 3. točke pri davčni upravi občine, v kateri imajo stalno prebivališče;
— zavezanci iz 4. točke pri davčni upravi občine, na katere območju stoji stavba;
— zavezanci iz 5. točke pri davčni upravi občine, na območju katere je nepremičnina, ki se oddaja;
— zavezanci iz 6. a točke, ki hkrati zavezanci za davek od obrtnih in drugih gospodarskih dejavnosti, pri davčni upravi občine, v kateri plačujejo davek od opravljanja te dejavnosti, drugi zavezanci pa pri davčni upravi občine, v kateri imajo stalno prebivališče;
— zavezanci iz 6. b točke pri davčni upravi občine, v kateri imajo stalno prebivališče;
— zavezanci iz 7. točke pri davčni upravi občine, v kateri imajo stalno prebivališče.

Pozivamo zavezance, da napovedi vložijo v roku, določenem v tem pozivu, ker bo za nepravočasno vložitev napovedi odmerjeni davek povečan za 5 %, zavezancem, ki ne vložijo napovedi, pa za 10 %.

Napovedi za odmero davkov je treba vložiti na predpisanem obrazcu pri davčni upravi občine, ki je pristojna za odmero davkov. Tiskovine za napoved davkov dobijo občani v sprejemnih pisarnah pristojnih občin.

Davčne uprave skupščin občin:
Ljubljana-Bežigrad, Ljubljana-Center, Ljubljana Moste-Polje,
Ljubljana-Šiška, Ljubljana Vič-Rudnik

309

Drugi program bo boljši

Za boljše oddaje je beograjska televizija namenila 7 milijonov dolarjev

BEOGRAD, 12. jan. (Tanjug) — Beograjska televizija si prizadeva, da bi čim širšemu krogu gledalcev omogočila kar najboljši sprejem drugega programa.

Generalni direktor RTB Milan Vukos je povedal, da so za izboljšanje in izpopolnitev zvez in oddajnikov sklenili pogodbe v vrednosti kakih 7 milijonov dolarjev. Drugi program so uvedli pred letom dni.

Ugotovili so, da bi bilo treba v Srbiji postaviti še 11 oddajnikov. Marsikaj bi bilo treba spremeniti tudi v programski usmeritvi, saj imajo včasih oddaje prvega programa samo 100.000 gledalcev.

V Parizu priznanja SFRJ

17. sestanek generalne konference UNESCO — SFRJ v izvršnem svetu

BEOGRAD, 12. januarja (Tanjug) — Vodja jugoslovanske delegacije na 17. zasedanju generalne konference UNESCO Aleksander Bakočević je novinarjem danes pripovedoval o poteku zborovanja in o deležu naše delegacije. O uspehih konference, ki je bila v jeseni v Parizu, je zadnje dni že razpravljala jugoslovanska komisija za sodelovanje z UNESCO. Po Bakočevićevem mnenju je bil velik uspeh konference tudi v tem, da so se je udeležili predstavniki LR Kitajske in da so sprejeli za nova člana Bangladeš in NDR. Naša delegacija je dobila v Parizu več priznanj; Jugoslavijo so izbrali v izvršni svet UNESCO in v več drugih delovnih teles te organizacije.

Umrl je general Drakulić

Nazadnje je bil pomočnik zveznega sekretarja za narodno obrambo

BEOGRAD, 12. jan. (Tanjug) — Po daljši in hudi bolezni je danes na vojaški medicinski akademiji v Beogradu umrl generalpolkovnik letalstva Nenad Drakulić.

Nenad Drakulić se je rodil 22. aprila 1920 v Karlovcu. Že kot dijak je pristopil k naprednemu mladinskemu gibanju. Nato je v Zagrebu do izbruha vojne 1941 študiral medicino. Oktobra 1941 je odšel k partizanom. Vse svoje življenje je posvetil razvoju JLA, zlasti razvoju letalstva in protiletalske obrambe. Nazadnje je opravljal dolžnosti pomočnika zveznega sekretarja za narodno obrambo.

Šampion golob iz Sombora

Zaradi kuge le 24 držav na somborskem 1. sejmu perutnine

SOMBOR, 12. jan. (Tanjug) — Danes so slovesno odprli prvi mednarodni sejem perutnine, na katerem sodeluje 24 gospodarskih organizacij iz države in razstavljalci iz ZRN, Madžarske, Italije in Romunije. Zaradi kuge v srednji Evropi se somborskega sejma žal cela vrsta držav, ki je že napovedala svojo udeležbo, ni mogla udeležiti.

Razstavili so kokoši, golobe, okrasne ptice, ptice pevke ter hrano, opremo in zdravila zanje. Strokovnjaki so razdelili 24 zlatih, 13 srebrnih in 10 bronastih medalj. Za šampiona razstave so razglasili goloba somborske rase, last Živana Bošnjaka iz Sombora.

Pot skupaj

Nujno obnoviti in pospešiti pogovore o združitvi Impola in Kidričevega

MARIBOR, 12. jan. Sinoči je medobčinski svet ZK Maribor razpravljal o družbenoekonomskem razvoju podravske regije.

Člani medobčinskega sveta ZK so menili, da je treba obnoviti in pospešiti dogovore o integracijski povezavi med tovarno glinice in aluminija Kidričevo in tovarno IMPOL Slovenska Bistrica. Pospešiti bo treba tudi integracijo agrarnega kompleksa, o čemer bodo govorili na sestanku s sekretarji organizacij ZK in direktorji teh delovnih organizacij.

Zaradi realnih možnosti za boljše povezovanje gradbeništva in industrije gradbenega materiala bodo sklicali posvet s predstavniki teh podjetij v regiji. Svet je dal tudi pobudo, da se medobčinski sveti ZK podravske, koroške in pomurske regije zavzemajo za ustanovitev regionalne skupnosti za ceste na območju severovzhodne Slovenije, za skupen sestanek predstavnikov bank v regiji in za poseben sestanek, na katerem bi razpravljali o oblikovanju posebnega gospodarskega strokovno operativnega organa za to področje. Svet podpira in se vključuje v uresničitev strokovno verificiranega programa in razvoja kovinskopredelovalne industrije Slovenije. Zavzemal se bo tudi za vse strokovno verificirane medobčinske integracijske programe.

Svet je tudi predlagal občinskim organizacijam ZK, naj se zavzemajo, da bodo dislocirani obrati, ki izpolnjujejo pogoje, oblikovani kot TOZD.

M. KOS

Obed brez mesa

KIK Pomurka zahteva, naj gostinci plačujejo meso kar za 34.5% dražje, kot veljajo cene v prodaji na drobno

MURSKA SOBOTA, 12. jan. Soboški gostinci pravijo, da jih je tovarna mesnih izdelkov KIK Pomurka z novimi cenami za nakup mesa na veliko postavila v nevzdržen položaj in da preprosto ne morejo sprejeti novih kalkulacij.

»Tovarna mesnih izdelkov v Murski Soboti nas sili v sporazum, po katerem bi kupovali goveje meso kar za 34,5 odstotka dražje kot veljajo cene v maloprodaji, pri svinjskem mesu so po tem ceniku cene višje za 30 odstotkov, pri teletini pa za 16 odstotkov«, je resignirano dejal danes Štefan Šabjan, direktor gostinskega podjetja »Central«, ki je soboška enota zdravilišča Radenska. Pristavil je, da bi to pomenilo vrtoglavo zvišanje cen v gostiščih.

Po tem ceniku bi veljal gostince kilogram govejega mesa 32,55 dinarjev, svinjina bi bila po 25,87 dinarjev, teletina pa bi jih stala kar [illegible],15 dinarjev, medtem ko znašajo poprečne odkupne cene za živino tovarno mesnih izdelkov: govedo 15,50, svinje 11,50 in teleta 16,80 dinarjev za kilogram žive teže.

»Že danes smo s cenami za mesna jedila prehiteli Avstrijce, novi ceniki pa bi bili še zlasti za domače potrošnike nesprejemljivi«, pravi direktor Šabjan. Dejal je še, da v hotelih »Diana« in »Central« pripravijo dnevno tudi okrog šeststo toplih malic za delavce in uslužbence po 5 din za obrok. Po tej kalkulaciji bi bili prisiljeni zvišati ceno na najmanj 8 dinarjev, kar pa za večino abonentov, pravijo, ne bi bilo sprejemljivo.

Tudi v soboškem gostinskem podjetju »Zvezda« ne bi zmogli novih cen. Najbolj bi jih udarilo v enoti Moravske toplice, kjer so cene za to sezono, ko si obetajo najmanj 40.000 penzionskih dni, že objavili doma in v tujini in jih ne morejo popravljati.

Kolektivi gostinskih podjetij se strinjajo s pobudo tovarne mesnih izdelkov, da bi pomurski strokovni odbor za gostinstvo in turizem gospodarske zbornice SR Slovenije čim prej sklical pogovor, da bi našli ustrezno rešitev.

V tovarni mesnih izdelkov namreč nikakor niso pripravljeni popustiti gostincem pri včeraj objavljenih cenah. Pravijo, da samo taka kalkulacija ustreza stroškom tovarne, ki je po teh cenah pripravljena oskrbovati gostince s kvalitetnim mesom.

B. BOROVIČ

Kupili bomo dva doka

Vrednost kupljenih dokov v SZ je okrog 9 milijonov dolarjev

BEOGRAD, 12. jan. (Tanjug) — Predstavniki novosadskega podjetja »Interservis« in sovjetskega »Sudoimporta« se pogajajo o nakupu dveh plavajočih dokov s 4,5 in 12.000 tonami nosilnosti, namenjenih jugoslovanskim naročnikom. Pogodba, ki naj bi jo realizirali letos in prihodnje leto je sklenjena za približno 8 do 9 milijonov dolarjev.

Kot so povedali predstavniki »Interservisa«, se s partnerjem iz Sovjetske zveze pogovarjajo tudi o remontnih storitvah za sovjetske ladje, ki naj bi jih opravili v jugoslovanskih ladjedelnicah v približno enaki vrednosti, kot bosta stala doka.

Sprejemi in obiski

Madžarski veleposlanik v Ljubljani

LJUBLJANA, 12. jan. — Veleposlanik LR Madžarske v naši državi Elek Toth je danes obiskal predsednika republiškega izvršnega sveta inž. Andreja Marinca, sekretarja sekretariata CK ZKS Franca Setinca in podpredsednika republiške konference SZDL Vlada Beznika.

Obisk generalnega konzula Sovjetske zveze

LJUBLJANA, 12. jan. — Novi generalni konzul Sovjetske zveze v Zagrebu Jurij Fadejevič Sepelev je bil danes na protokolarnem obisku pri predsedniku republiškega izvršnega sveta inž. Andreju Marincu, podpredsedniku republiške gospodarske zbornice inž. Jožetu Valentinčiču in podpredsedniku mestne skupščine Sergeju Vošnjaku.

Zagreb: 24 mladinskih brigad

ZAGREB, 12. jan. (Tanjug) — Iz Zagreba se bo letos napotilo na delovne akcije po vsej državi 32 mladinskih delovnih brigad; približno 30.000 mladincev bo pomagalo pri pogozdovanju.

Vodnjaki na otokih usihajo

Tudi v Zadru bo oskrba z vodo kritična, če se bo suša nadaljevala

ZADAR, 12. jan. (Tanjug) — Mnogo vodnjakov na zadarskih otokih in v kopenskem delu te komune je skoraj presahnilo, izviri na Bokanjcu, od koder priteka voda za Zadar in bližnjo okolico, pa komaj zadoščajo za sproti.

Te težave so posledica suše, kakršne ni bilo v Zadru že zelo dolgo. Otočanom dovažajo vodo z ladjo Bokanjac vsak dan iz Zadra, po kopenskem delu komune pa vodo razvažajo z avtomobilskimi cisternami.

Pri mestnem vodovodu v Zadru opozarjajo, da bo oskrba z vodo kritična, če se bo suša nadaljevala.

Zgodovina se je ponovila

Predsednik ZIS Džemal Bijedić je 11. decembra lani izjavil tisku, da bo vlada za določen čas zamrznila osebne dohodke v negospodarstvu z namenom, da bi breme stabilizacije porazdelili enakomerno na vse. Ukrep naj bi imel razen materialnega tudi politično-socialni učinek, zato so ga — uradno — vsi pozdravili. Dobršen del tistih, na katere naj bi se ukrep nanašal, pa je Bijedićevo izjavo razumel kot spodbudo, naj si čimprej razdelijo kakšno plačo ali dve več. Tako so v treh dneh — od 13. do 15. decembra lani v negospodarstvu razdelili 12 milijard dinarjev. Samo v Beogradu, kjer so — mimogrede — pozneje sprejeli sklep o solidarnostnem varčevanju zaradi pomanjkanja obratnih sredstev v gospodarstvu, so razdelili 5 milijard dinarjev...

Negospodarstvo bi delilo še več, vendar je 16. decembra SDK ustavila izplačila, 18. decembra pa je stopil v veljavo zakon o šestmesečni zamrznitvi osebnih dohodkov v negospodarstvu.

V Sloveniji je, po analizi SDK, dvignilo sredstva za osebne dohodke 749 prizadetih delovnih organizacij. Skupni znesek 40 milijonov dinarjev. Gre torej za 24,8 odstotka organizacij in za 10,7 odstotka skupnih rednih izdatkov za osebne dohodke. Dvigi so se gibali od 2 do 405 odstotkov več. Oseminštirideset je takšnih delovnih organizacij, kjer so dosegli ali presegli vrednost enomesečne akontacije. SDK še preverja, ali so bili ti dvigi v okviru sporazumov — ob prepričanju, da je v Sloveniji bilo tako.

V jugoslovanskih okvirih so primeri, ko so delili tri ali celo štiri plače. Med delovnimi organizacijami, ki so pohitele deliti pa so občinske uprave, republiški sekretariati, ptt podjetja, zavarovalnice, državna administracija, trgovska in zunanjetrgovinska podjetja, univerze, prosveta... Le tu in tam kakšna tovarna.

Ugledni ekonomisti so prepričani, da bo ta dinarska pojedina pritiskala na vnovični dvig cen blaga, razen tega pa nekontrolirano povečanje osebnih dohodkov zvišuje stroške proizvodnje in tudi na ta način pritiska na podražitve blaga, na dvigovanje cen. Pristaviti gre, da znesek — 12 milijard — predstavlja polovico državnega proračuna.

SDK ni mogla storiti ničesar, saj ni imela za to zakonskih pooblastil, tako so dejali. Tako so dejali tudi predlanskim septembra, ko je bila vlada zaskrbljena, ker so v delovnih organizacijah, kljub nelikvidnosti, delili »viške«. Takrat so zamrznili cene, vlada pa je zagrozila, da bo zamrznila tudi osebne dohodke, če val zviševanja osebnih dohodkov ne bodo začele nadzorovati republiške vlade.

Tako predlani kot tudi lani so delili tisti, ki so bili najprej pri viru informacij — vedeli so, kaj se pripravlja. Za tiste, ki so lani delili, zdaj ni zime — s tem, da so si dodali dve ali tri plače so zvišali tudi akontacije in v osebne dohodke vračunali precejšen del povečanja plače v letošnjem letu — kljub zakonu o zamrznjenju.

Zastavlja se vprašanje, ali je vladin ukrep o zamrznjenju dobro pretehtan in izveden. Namesto, da bi politika podprla dobro voljo kolektivov, da z izplačili varčujejo in delijo zasluženo ob koncu leta, so z napovedjo ukrepa spodbudili k predčasnim in zato komajda pretehtanim izplačilom, ali celo k popolnoma nepreverjenim izplačilom osebnih dohodkov.

»Vsako odstopanje od tistega, ker se dogovorimo, je treba razumeti kot kršitev discipline v ZK,« je dejal sredi dinarske pojedine Tihomir Vlaškalić, predsednik CK ZK Srbije. In tedaj še vedel ni, da so ponekod — tudi v Sloveniji — viške delili tudi občinski komiteji ZK.

Nazaj ne gre — tako sodijo finančniki, gospodarstveniki in ekonomisti. Denarja ni mogoče vsrkati nazaj v sklad stabilizacije. In rekli smo: zgodovina se je ponovila. Tako je bilo predlani, tako je bilo tudi letos.

Seveda kar tako ostalo ne bo. Na temelju informacije SDK je ZIS pred dvema dnevoma sklenil, naj pristojni organi pripravijo informacijo, ali so bila ta izplačila v skladu z zakonom, predpisi, družbenimi dogovori in samoupravnimi sporazumi. Hkrati bo pripravljen tudi predlog za ukrepanje v primeru, če so bila ta izplačila v nasprotju z omenjenimi normativnimi akti. Počakajmo še malo.

IVAN VIDIC

PERO:

— Poslednjič vas opozarjam, da bomo morali zelo ostro ukrepati, če nam v 15 dneh ne boste poravnali vaših dolgov. Morali bomo... no,... hm,... morali bomo... ta denar odpisati!

Po »Vjesniku«

Skopa sredstva za razvoj občin

V manj razvitih občinah niso zadovoljni z republiškim deležem kreditiranja - Tudi banke imajo pomembno vlogo

V zboru delegatov občin in v republiškem zboru skupščine SR Slovenije smo pred nedavnim slišali tehtne pripombe k predlogu srednjeročnega načrta razvoja naše republike tudi glede nadaljnje pomoči manj razvitim občinam. Delegati in poslanci so predvsem opozorili na skopo odmerjen znesek republike za kreditiranje investicij v enajstih manj razvitih občinah.

Na pomembnost tega vprašanja je opozorila tudi komisija izvršnega sveta skupščine SR Slovenije za pospeševanje razvoja manj razvitih območij v naši republiki. Boris Goljevšček, predsednik te komisije, je pred dnevi utemeljil glavne vzroke za te ugovore.

Srednjeročni načrt je prezrl banke

Po njegovih besedah so načrtovalci srednjeročnega načrta družbenega razvoja SR Slovenije pri določanju obsega kreditiranja investicij za manj razvite občine predvsem prezrli vse večjo vlogo bank, katerih delež za financiranje naložb na teh območjih naglo raste. Tako je samo Ljubljanska banka v zadnjih dveh letih odobrila nerazvitim občinam okrog 180 milijonov kreditov, od tega 30 milijonov dinarjev za razvoj kmetijstva lani. Tako je delež tega denarnega zavoda znašal skoro 30 odstotkov predračunske vrednosti odobrenih naložb.

Lepo ugodnost za manj razvita območja pomeni tudi stalna rast obrestne stopnje za najete kredite. Te so znašale prej ob 8-odstotni obrestni stopnji tri odstotke, sedaj pa se je to razmerje spremenilo ob 11-odstotni obrestni stopnji na 4 odstotke. Ker dobi investitor celotni znesek te razlike pri obrestih tako rekoč »na roko« kot lastno udeležbo, seveda ne gre prezreti tega dodatnega vira financiranja naložb v manj razvitih občinah.

Komisija za pospeševanje razvoja manj razvitih območij v naši republiki, je po besedah Borisa Goljevščka ta sredstva racionalno razporejala, saj je priznala znižano obrestno mero le za naložbe v kmetijstvu, v industriji in turizmu. Kljub tako zaostrenim kriterijem kreditiranja naložb s priznanjem teh ugodnosti, so lani odobrili enajstim manj razvitim občinam 33 milijonov dinarjev. To pa je večji znesek, kot znaša ta oblika pomoči po načrtu družbenega razvoja Slovenije do leta 1975.

Tudi za infrastrukturo

Slej ko prej pa si v manj razvitih občinah obetajo izdatnejše kredite tudi za infrastrukturo. Posebno kritično stanje ugotavljajo pri preskrbi z električno energijo. Samo na področju sedmih občin v severovzhodni Sloveniji bodo potrebovali najmanj 20 milijonov dinarjev za ureditev daljnovodov, da bi zboljšali sedanje nevzdržno stanje zaradi nizke napetosti elektrike. Tudi PTT podjetja so v večini manj razvitih občin zelo zaostala z modernizacijo telefonije, skoraj povsod vpijejo po obnovi tudi ceste in drugi komunalni objekti.

Komisija predlaga tudi spremembo 7. člena zakona o ukrepih za pomoč manj razvitim občinam. Ta člen namreč onemogoča tem občinam, da bi enakopravno sodelovale pri najemanju kreditov iz drugih republiških virov za razvoj kmetijstva in turizma. Zaradi navidezno manj atraktivnih projektov so namreč doslej vse te občine s še tako utemljenimi investicijskimi načrti odrinili in odstopili prednost bolj privlačnim elaboratom (Bernardin itd.), pri tem pa so vsi z bankami vred prezrli, da sta kmetijstvo in turizem na manj razvitih območjih najbolj značilni in tudi zelo vplivni gospodarski panogi. To očitno diskriminacijo naj bi odpravili s korekturo 7. člena zakona o ukrepih za pomoč manj razvitim občinam.

Proti konverziji kmetijskih posojil

Na koncu komisija za pospeševanje razvoja manj razvitih območij v SR Sloveniji predlaga, da bi odpravili konverzijo kmetijskih posojil. Očitno je namreč, da ima od podaljšanja kreditov kmetijskim organizacijam, na primer od petih na šest let, koristi le banka, ki ta denar obrača, za komisijo pa ta sredstva pomenijo mrtev kapital.

Zato predlagajo, naj bi kmetijskim gospodarskim organizacijam na manj razvitih območjih izplačali anuitete brez obveznosti vračanja v prvem letu za vsa tista posojila, ki so jih najele za razdobje najmanj petih let.

S temi predlogi, o katerih bo kmalu razpravljal in sklepal izvršni svet, se menda v celoti strinjajo vsi pristojni republiški forumi. Zato si v manj razvitih občinah upravičeno obetajo, da bodo pripombe komisije dobile ustrezen odmev.

BORO BOROVIČ

Novi hotel — še brez imena

V znanem planinskem in klimatskem zdravilišču in rekreativnem centru Kruševo gradijo nov hotel A kategorije V novem objektu bo okrog 200 postelj, zaprt bazen in kongresna dvorana. Stal bo preko 25 milijonov dinarjev. Za zdaj hotel še nima imena. Gotov bi moral biti v sredini tega leta. B. P.

Mnogo tobaka

To leto se je odkup tobaka v Kočanih pričel znatno prej kot prejšnja leta. Podjetje »Jugo Tutun« je odkupilo že ves tobak, ki so ga pridelali lani. Odkupili so okrog 500 ton, kar je za 50 odstotkov več kot v letu 1971. B. P.

Kombinati aluminija so že zašli v težave

Ker je zaradi jesenske suše začelo primanjkovati elektrike, so odložili začetek obratovanja elektrolize v Šibeniku za približno pol leta - Nove težave

Letošnje občutne redukcije električne energije v Dalmaciji nas opozarjajo, kako lahkomiselno je bilo, da smo v okviru novih kombinatov aluminija začeli najprej graditi velike elektrolize aluminija, ne da bi prej zagotovili energetsko preskrbo teh elektroliz, ki terjajo velike količine elektrike, iz novih elektroenergetskih virov. Začetek obratovanja že zgrajene elektrolize v Šibeniku za letnih 110.000 ton aluminija, ki bi morala že lani obratovati, so odložili še za pol leta samo zato, ker ne morejo zagotoviti potrebnih količin električne energije.

Akumulacijska jezera dalmatinskih velikih hidroelektrarn, ki bi morala biti po običajnem jesenskem deževju polna vode, so skoraj prazna zaradi sušne jeseni. Že v začetku januarja je elektrogospodarstvo Dalmacije omejilo na polovico dobavo energije tovarni elektrod in ferolegur v Šibeniku in tovarni karbida v Dugem Ratu, zdaj pa napoveduje nadaljnje redukcije, če ne bo v enem tednu obilnih padavin.

Zgrešen koncept novih kombinatov

Ko so pred sedmimi leti v zvezni skupščini razpravljali o ustanovitvi treh velikih aluminijskih kombinatov, so bili zaman svarilni glasovi proti megalomanskim načrtom, ki niso upoštevali, da je treba k investicijskim stroškom za gradnjo kombinatov prišteti vsaj še enake stroške za gradnjo potrebnih elektrarn, ki bi zagotovile preskrbo nove aluminijske industrije z električno energijo. Da bi izkazali manjša investicijska vlaganja, so upoštevali le gradnjo dveh elektrarn za delno preskrbo aluminijskih kombinatov (HE Mratinje v Črni gori in HE Orlovac v Dalmaciji). Druge potrebe pa naj bi krilo jugoslovansko elektrogospodarstvo, ki pa stalno zaostaja za splošnimi potrebami potrošnje električne energije.

Še preden se je končala gradnja novih kombinatov, oziroma ko se šele prvi objekti vključujejo v proizvodnjo, se je izkazalo, kako zgrešeno je bilo, da nismo prej zagotovili energetskih virov, preden smo gradili elektrolize kot porabnike te energije. Izjema je le aluminijski kombinat v Mostarju, kjer so najprej začeli graditi tovarno glinice, ki bo letos dograjena, ko bodo šele začeli graditi elektrolizo aluminija zmogljivosti 80.000 ton. Medtem pa so že zagotovili gradnjo novih elektrarn za bodoče potrebe elektrolize v Mostaru. V sarajevskem »Energoinvestu«, ki mu pripada kombinat aluminija v Mostaru, pripravljajo še gradnjo druge velike tovarne glinice v Zvorniku na Drini, ki bo namenjena izvozu glinice. Koncept Energoinvesta gre za tem, da ne bi izvažali rude za malo denarja, ampak njen proizvod glinico, ki omogoča mnogo boljši izvozni izkupiček. Zato bodo gradili tovarno glinice v Zvorniku kar za zmogljivost 600.000 ton, medtem ko so zgradili tovarno v Mostaru za letnih 280.000 ton glinice za nadaljnjo predelavo v aluminij.

Usodna zakasnitev v Šibeniku

Pri financiranju aluminijskega kombinata v Šibeniku in gradnje hidroelektrarne Orlovac, namenjene potrebam tega kombinata, so bila vsa zadnja leta težave, saj je večkrat grozila ustavitev del. Elektrolizo v Šibeniku gradijo za veliko zmogljivost letnih 110.000 ton aluminija. V prvem delu te elektrolize bi morali začeti proizvodnjo že lani. Zdaj pa je, kakor rečeno, začetek obratovanja preložen do srede leta, ker še ne obratuje nova HE Orlovac, elektrogospodarstvo pa ne more zagotoviti potrebnih količin električne energije iz omrežja. Pa tudi ko bo nova elektrarna redno obratovala, bo lahko zagotovila energijo le za letno proizvodnjo 65.000 ton aluminija, medtem ko za ostalih 45.000 ton aluminija ni od nikoder zagotovljena energija. Elektroliza pa bo morala skozi 15 let dobavljati Nemški demokratični republiki letno po 50.000 ton aluminija za odplačilo najetega posojila 66 milijonov dolarjev.

Kako bo investitor elektrolize (tovarna lahkih kovin v Šibeniku) zagotovil manjkajočih 712 milijonov kWh električne energije, je povsem neznano, pri čemer je treba vedeti, da gre za stalno dobavo brez prekinitev. Potrebno glinico bo elektrolizi dobavila nova tovarna glinice v Mostaru. Za lastno preskrbo šibeniške elektrolize pa bodo potrebno tovarno glinice šele začeli graditi združeni rudniki boksita v bližnjem Obrovcu, ki so z madžarskimi dobavitelji opreme sklenili sporazum o kreditu in kompletnem inženiringu za 41,5 milijona dolarjev.

Stiske kombinata v Titogradu

Tudi položaj aluminijskega kombinata v Titogradu ni ugodnejši. Elektroliza tega kombinata je sicer že lani začela obratovati z delno zmogljivostjo in s predelavo uvožene glinice. Elektroliza, grajena za letno proizvodnjo 50.000 ton aluminija, obratuje zdaj šele s 160 pečmi od skupaj predvidenih 264 peči. Gradnja tovarne glinice za zmogljivost 200.000 ton letno pa je močno zaostala, prav tako potrebna rekonstrukcija pripadajočih boksitnih rudnikov. Investitorja pa najbolj težijo nepokrite obveznosti zaradi prekoračenj investicij. Kakor v Šibeniku je tudi v Titogradu glavni problem preskrba z električno energijo, kajti dokončna zgraditev hidroelektrarne Mratinje za potrebe kombinata se vedno bolj odmika v nedogled. Zaradi težav pri financiranju gradnje so odložili izvajanje vseh del, ki niso v neposredni zvezi s proizvodnjo električne energije. Zdaj se za silo oskrbujejo z energijo za elektrolizo iz omrežja jugoslovanskega elektrogospodarstva, kar pa je spričo položaja v energetiki čedalje težje. Zato menijo, da je treba čimprej začeti gradnjo predvidene termoelektrarne Plevlje ob tamkajšnjem premogovniku.

FRANCE SEUNIG

Bolj počasno naraščanje

Analize ekonomskega inštituta ljubljanske pravne fakultete »Gospodarska gibanja«, dec. 1972, dokazujejo, da se proces počasnejšega naraščanja industrijske proizvodnje v drugi polovici leta 1972 nadaljuje, čeprav se je novembra stanje nekoliko popravilo, večidel zaradi manjše proizvodnje potrošnih dobrin. Proizvodnja potrošnih dobrin se je v primerjavi z decembrom 1971, ko je stopnja njene rasti znašala 17,63 odstotka, že septembra znašla v znamenju absolutne stagnacije. Oktobra se je stagnacija nadaljevala. Kljub temu narašča proizvodnja reprodukcijskega materiala v zadnjih mesecih hitreje kakor skupna proizvodnja.

Podobni tokovi so značilni tudi za industrijske panoge, kjer gre za zelo počasno naraščanje ali celo za upadanje, na primer v železniškem prometu. Naraščanje finalnega povpraševanja se umirja. To velja tudi za skupno finalno povpraševanje in za posamezne njegove oblike, zlasti za izdatke prebivalstva in drugih organizacij. Izjema so državni izdatki, ki še naprej zelo naglo naraščajo. Glavni faktor umirjanja finalnega povpraševanja so osebni dohodki in drugi dohodki prebivalstva. Vse oblike dohodkov prebivalstva se naglo zmanjšujejo. Povrh tega pa k stabilizaciji prispeva tudi varčevanje prebivalstva, piše EP.

Polovični turizem

Turistične organizacije v Sloveniji si očitno prizadevajo, da bi podaljšali sezono na vse leto, vendar večje načrte ovirajo sedanje skromne zmogljivosti, saj premorejo le 5000 ležišč. V sosednih avstrijskih deželah jih je kar 75.000. Druga velika težava je premajhna organiziranost zabavnega življenja v hribih in ob morju, premalo možnosti za aktivno rekreacijo. Upoštevati je treba, da imajo turisti v središčih za zimske športe 12 ur »mrtvega časa«, saj so »na terenu« navadno le 4 do 5 ur na dan. Poleg tega je med obiskovalci smučarskih središč manj kot 1 odstotek pravih športnikov, skoraj 50 odstotkov obiskovalcev pa se s športom sploh ne ukvarja. Zimski športi so v današnjem turističnem smislu v bistvu zelo raznovrstna amaterska rekreativna zabava. V konkurenčni Avstriji je okrog 2400 vzpenjač (od tega jih je samo 250 speljanih k strmim in naporним smučarskim terenom) Povrh tega imajo Avstrijci v zimskih športnih središčih med drugim 150 jahalnih šol, 300 sankarskih šol, 500 smučarskih šol za otroke, vsak dan pa tudi okrog 2000 lahkih tekmovanj in ravno toliko večernih zabavnih prireditev, piše EP.

Krediti ne bodo poživili tržišča

Analiza gospodarskega inštituta pravne fakultete v Ljubljani je pokazala, da se industrijska proizvodnja zdaj povečuje po stopnji, ki ustreza letni rasti za 5 odstotkov. Ljubljanski inštitut ugotavlja, da je skoraj vse povečanje industrijske proizvodnje v lanskem letu rezultat naraščanja proizvodnje reprodukcijskega materiala in sredstev dela, hkrati s stagnacijo naraščanja proizvodnje potrošnega blaga. Pričakovanja inštituta, da bi stopnjo povečanja industrijske proizvodnje lahko še pospešili, temelje na tem, da bi industrija potrošnega blaga povečala proizvodnjo na osnovi poprej omenjene večje »nagnjenosti prebivalstva k potrošnji« (taki obeti pa bodo najbrž še doživeli precej sprememb po odloku o zamrznjenju plač, sprejetem po tej analizi. Zavod za raziskavo tržišča je mnenja, da potrošniški krediti v industriji potrošnega blaga ne bi mogli kompenzirati precejšnjega zoževanja domačega tržišča z zamrznjenjem plač Inštitut iz Ljubljane trdi, da bo liberalizacija uvoza v škodo pričakovanemu in zaželenemu povečanju proizvodnje v industriji potrošnega blaga, piše EP.

Drugje bolj zaupajo svojim

Francoska nacionalna federacija javnih del je pripravila študijo o mednarodnih licitacijah za prevzem javnih del (gradnja letališč, pristanišč, cest itd.). Ta dela celo tedaj, kadar razpišejo mednarodne licitacije, večinoma zaupajo domačim podjetjem. Od 86 milijard frankov skupne vrednosti v letu 1971 so tuje tvrdke dobile 16 milijard ali 18,5 odstotka. Razvite industrijske države bolj malokrat zaupajo izvedbo teh del tujim firmam, a pogosteje državam v razvoju. Tako od 16 milijard frankov več kot polovica odpade na Afriko, zatem na Južno Ameriko (17 odstotkov) in Evropo (15 odstotkov).

Najpogosteje razpisujejo ponudbe ZDA in Kanada (41 odstotkov), evropske države (26 odstotkov, od tega EGS deveterice 13 odstotkov, ZSSR pa en odstotek), južnoameriške in centralnoameriške države (17 odstotkov), afriške države (14 odstotkov) in azijske države (3 odstotke). Ta vrstni red pa je dokaj fiktiven, ker poslov v ZDA, Kanadi in Evropi praviloma ne prevzemajo tuje tvrdke, poroča EP.

Samoupravno sporazumevanje (4)

Država se poslavlja

Nosilci sporazumevanja so delavci sami — Tudi komisije in druge organe naj oblikujejo samoupravno — Sindikati izgubljajo svojo pravico do veta

To, da država pri usmerjanju delitve nikakor ni glavni regulator, ampak so to delovni ljudje, je bilo v slovenski skupščini pomembno ugotoviti ob sprejemanju republiškega zakona, ki je uredil samoupravno usmerjanje delitve. Odtlej sta minili pičli dve leti amandmajskih razčiščevanj in ugotovitev je postala nesprejemljiva. Za danes sicer tisto o državi še velja; jutri pa država skoraj ne bo imela več kaj iskati pri delitvi dohodka, ki ga ustvarjajo delavci. Tudi zadnji plenum centralnega komiteja ZKS je napovedal, da se država umika z delitvenega področja.

Poskusimo oceniti, koliko resne so napovedi o nameravani deetatizaciji in če držijo ocene o preveč etatistično obarvanem samoupravnem sporazumevanju.

Doslej je bilo tako, da se je vsak samoupravni sporazum o merilih za delitev dohodka in osebnih dohodkov moral prebiti skozi vrsto družbenih organov. To se pravi, da so njegovo družbeno primernost in sprejemljivost zaporedoma sejali na sitih s čedalje manjšimi luknjicami. Najprej so osnutek vsakega sporazuma seveda pretresali v skupni komisiji organizacij, ki so se lotile postopka, za sklenitev sporazuma. Že o osnutku so povedali svoje stališče tudi v sindikatih in v republiški verifikacijski komisiji. Tako je nastal predlog sporazuma. Nič pa ni pomagalo, četudi so ga sprejeli v vseh samoupravnih organih podpisnic sporazuma, če z njegovo vsebino ni soglašal sindikat. Njegov veto je imel izredno moč in tako so iz užaljenosti nekateri sporazumevalci celo očitali, da sploh ne gre za nikakršno sporazumevanje, ko pa so zavoljo sindikalnega soglasja prisiljeni privoliti na vse tisto k čemur jih silijo sindikati.

Državni varnostni ventili

No, pa denimo, da je bil samoupravni sporazum s soglasjem sindikatov vendarle sprejet. Tudi v tem primeru se je še lahko zataknilo, če je republiška verifikacijska komisija ugotovila, da sporazum ne zasluži vpisa v register, ker pač ni usklajen z določili zakona in družbenega dogovora. Na mnenje verifikacijske komisije so se podpisnice lahko pritožile posebnemu petčlanskemu arbitražnemu svetu. Tega je imenovala republiška skupščina in njegova dokončna odločitev je bila upoštevana v samoupravnem sporazumu.

Na voljo pa je še eno sredstvo za družbeno rešetanje samoupravnih sporazumov. Če katerakoli organizacija združenega dela uspe z argumenti prepričati »tripartitno« komisijo podpisnikov družbenega dogovora, da sporazum ni v skladu z zakonom ali z družbenim dogovorom, potem lahko pride do ustrezne uskladitve samoupravnega sporazuma ali pa do tega (če njegove podpisnice trmoglavijo), da sporazum črtajo iz registra.

Lahko torej rečemo, da je republika v postopek sporazumevanja vgradila vrsto etatističnih varnostnih ventilov, pa če dodatnega varstva, ki ga zagotavljajo zakon in družbeni dogovori, sploh ne omenjamo.

Prezrti in premalo obveščeni delavci

Kot izhodišče za prihodnji bolj samoupraven mehanizem samoupravnega usmerjanja delitve so delavci v temeljnih organizacijah združenega dela. Ti delavci so bili v dosedanjem začetnem obdobju nekako prezrti ali pa vsaj premalo vključeni v proces samoupravljanja. Celo obveščeni so bili o njem premalo, kot da gre pri usmerjanju delitve za stvari, ki se tičejo višjih družbenopolitičnih ravni, organov delovnih organizacij in kvečjemu še upravno-tehničnih ter vodilnih delavcev v organizacijah združenega dela.

Za naprej je že toliko jasno, da je mogoče reči, da bodo delavci temeljnih organizacij z drugimi delavci v svoji organizaciji združenega dela pa z delavci iz svoje dejavnosti in drugih dejavnosti, ali pa tudi z delavci s svojega območja, sami določali in tudi usklajevali delitvena merila. Po delegatskem načelu izoblikovane komisije podpisnic samoupravnih sporazumov bodo skrbele tudi za dopolnitve in spremembe sporazumov. Vse omenjene komisije bi izmed članov delovnih skupnosti izbrale tudi nekakšno osrednjo republiško devetčlansko komisijo za presojo samoupravnih sporazumov. Ta komisija bi sklepala o vpisu posameznega sporazuma v register, ocenjevala bi medsebojno skladnost sporazumov in začenjala postopek za spremembe, dopolnitve oziroma uskladitve sporazumov. Če bi prizadete organizacije združenega dela kakega izmed postopkov komisije odklonile, bi člani komisije lahko izposlovali črtanje takšnega neprimernega sporazuma v registru. Kadar pa se skupne komisije podpisnic ali pa posamezna organizacija z odločitvijo devetčlanske »republiške« komisije ne bi strinjale, bi se lahko pritožile pri arbitražnem svetu. Vendar pa tega sveta ne bi več postavljala republiška skupščina; kot skupni samoupravni organ bi ga izbrale komisije podpisnic sporazumov.

Sindikat ne bo arbiter ampak sooblikovalec

In naposled še o vlogi sindikatov. Ob sprejemanju republiškega zakona so jim zaradi veta pri sprejemanju sporazumov nekateri napovedovali utrditev družbenega položaja — povečanje ugleda med delavci. Mnogim sindikalnim funkcionarjem pa je bilo že ob začetku jasno, da dobivajo dokaj nehvaležno vlogo. Prav je sicer zastopati interese delavcev oziroma članstva, napak pa je na tako pomembnem področju — kot nekakšen državni pooblaščenec — nastopati v imenu delavcev in namesto njih.

Sindikalnega veta v prihodnje ne bo več. To pa ne pomeni, da sindikati tudi v bodoče ne bodo pomagali pri sporazumevanjih. Nasprotno! Gotovo bodo v veliki meri uveljavljali svoj političen vpliv. Pomembno je, da bodo pomagali izkoreninjati skupinsko lastninske težnje pri razpolaganju z rezultati družbenega dela in se upirali neupravičenemu izkoriščanju teh rezultatov. Nedvomno bodo zastavili vse sile, da bodo delavci dejansko nosilci sporazumevanja. Razen teh — bolj političnih nalog pa bodo seveda izredno dobrodošle in pričakovane tudi sindikalne pobude na organizacijskem področju. Zaželena bosta recimo njihova pomoč pri usklajevanju samoupravnih sporazumov in tudi pomoč pri iskanju popolnejših delitvenih meril. Tako sindikati ne bodo več arbiter, marveč aktiven sooblikovalec samoupravnih sporazumov.

V prihodnjem sestavku pa še o željah, da bi se samoupravno sporazumevanje uveljavilo po vsej državi in o težnjah, da bi dobili jugoslovanski družbeni dogovor, ki naj prispeva k razmahu samoupravnega usmerjanja delitve.

FRANCE JERAS

danes izšlo nr

naši razgledi

Aleksander Bajt: ALI LETOS PRELOM?

Ekonomska politika v letu 1973 lahko odločno prelomi negativne dolgoročne trende, ob tem pa ne moremo računati na izredne uspehe v proizvodnji.

Pogovor Naših razgledov: ODPRAVLJANJE VIROV SOCIALNE DIFERENCIACIJE

Govori Vinko Hafner, član sekretariata CK ZKS in sekretar komiteja mestne konference ZKS Ljubljana, poročevalec na seji CK, ki je lani obravnavala socialno deferenciacijo

Razgledi po svetu

Pekin informacion: KDO ZAVLAČUJE
Izjava začasne revolucionarne vlade Južnega Vietnama

Die Neue Gesellschaft: ZMAGA OBVEZUJE
Kaj je nova zahodnonemška vlada dolžna volilcem

Le Monde: TRDNEJŠI KORAKI V TEMI
Zgodovina Meseca postaja jasnejša, njegov nastanek pa je še zmeraj skrivnost

Kitajska demarša

Pisarna generalnega sekretarja OZN je bila te dni znova prizorišče spopada v »boju proti hegemoniji dveh super sil«, kot to reč imenujejo v Pekingu.

Kitajski predstavnik v OZN Huang Hua je v sredo izročil dr. Kurtu Waldheimu pismeno pritožbo kitajske vlade proti letošnjemu predsedniku generalne skupščine Poljaku Stanislawu Trepczynskemu, češ da daje enostransko prednost Sovjetski zvezi. Pismena pritožba očita Trepczynskemu, da je vključil Kitajsko v odbor za razorožitev, čeprav je Kitajska razločno povedala, da ne misli sodelovati v tem odboru, ki so ga ustanovili na pobudo ZSSR. »Ni težko razbrati, da predsednik generalne skupščine zlorablja svojo funkcijo in avtoriteto ter se podreja potrebam določene super sile ...«, je rečeno v kitajskem pismu, ki ga je prejel Waldheim.

Za kaj gre?

Generalna skupščina je 17. decembra 1971 naložila Waldheimu, naj članicam OZN pripravi poročilo o razorožitvi. ZSSR je ob tej priložnosti obnovila svojo idejo o svetovni konferenci o razorožitvi, ki bi se lahko zbrala v naslednjih dveh letih; pripravljalni odbor za to konferenco bi lahko začel delati že januarja letos. In v ta pripravljalni odbor je Trepczynski, kot pravi pritožba iz Pekinga, vključil tudi Kitajsko, ki nasprotuje sovjetski zamisli; tej zamisli nasprotujejo tudi ZDA, seveda iz drugih razlogov kot Kitajska. Zanje sta edini uspešni mehanizem v razorožitvenih prizadevanjih sovjetsko-ameriški dialog o SALT in konferenca OZN o razorožitvi, ki teče v Ženevi.

Kakšno pa je kitajsko stališče do tega vprašanja, ki je že lani sprožilo oster polemični dialog med kitajskim in sovjetskim predstavnikom v OZN?

Kitajci vztrajajo, da je pred takšno mednarodno konferenco o razorožitvi treba pripraviti ustrezno vzdušje, to pa lahko storita predvsem obe atomski super sili:

- *Vse atomske sile bi morale prevzeti obveznost, da ne bodo prve uporabile atomskega orožja, ne v medsebojnem sporu, ne v sporu z neatomskimi državami.*
- *Opustiti je treba vsa vojaška oporišča na tujem ozemlju, vključno atomska.*
- *Samo ko bo zadoščeno tema pogojema, bodo države, ki nimajo atomskega orožja, lahko enakopravno obravnavale tako važna vprašanja, kot so popolna prepoved atomskega orožja, uničenje atomskega orožja in zmanjšanje konvencionalnih oboroženih sil.*

Kitajska očita super silama, v prvi vrsti ZSSR, da sta si najprej ustvarili monopol v atomski oborožitvi, in da ga skušata ohraniti v okviru razgovorov o razorožitvi. Le-ti ne bi odstranili njunega monopola, pač pa bi države brez atomskega orožja še bolj potisnili pod pritisk tega monopola.

Nekateri primerjajo to kitajsko stališče s stališčem ZSSR o obdobju, ko ta še ni dosegla atomskega ravnotežja z ZDA, oziroma s stališčem Francije za časa predsednika de Gaulla. Višinski je osem let, od 1946 do septembra 1954 vztrajno zahteval, da je treba najprej brezpogojno in popolnoma prepovedati sleherno atomsko orožje; to bi bil lahko uvod v razoroževanje pod mednarodno kontrolo. Tri leta pozneje, ko so sovjeti obvladali raketno tehniko, je Moskva privolila v sporazume o delni omejitvi atomskega oboroževanja: delna prepoved atomskih poskusov, sporazum o prepovedi širjenja atomskega orožja, s čemer naj bi se zaprla vrata atomskega kluba za morebitne nove člane.

Francija, ki ni dohitela ZDA ali ZSSR, je videla možnost morebitnega sporazuma o atomski razorožitvi v enakopravnem dialogu petih članic atomskega kluba: ZDA, ZSSR, Britanije, Francije in Kitajske.

Kitajsko stališče je temu diametralno nasprotovalo. V generalni skupščini ga je 24. novembra 1971 obrazložil kitajski predstavnik takole: Kitajska ne bo nikoli dovolila, da bi se nuklearne sile dogovarjale za hrbtom držav, ki nimajo atomskega orožja .. Kitajska ni in ne bo nikoli članica atomskega kluba ... Atomski monopol super sil je temeljni razlog za dejansko neenakopravnost med članicami OZN . . .

Kitajsko stališče o razorožitvi ima trenutno bolj politični kot praktični pomen: debata o razorožitvi bo za Kitajsko v naslednjih letih očitno predvsem orožje v boju proti hegemoniji dveh supersil«.

S propagandističnega ter političnega vidika nemara ne čisto neučinkovito.

M. ŠUSTAR

vaš dom je prazen brez knjig
PREŠERNOVE DRUŽBE

HERBLOCK: BRLEČI PLAMENČEK

»The National Herald Tribune«, Pariz

Zdramiti vest ljudi

Predsednika Tito in Sadat sta v zdravicah omenjala predvsem Bližnji vzhod — »Za osvoboditev ozemelj ima Egipt pravico izkoristiti tudi druga sredstva«

BRIONI, 12. jan. (Tanjug). Predsednik republike Josip Broz Tito je sinoči priredil slovesno večerjo na čast predsedniku arabske republike Egipta Anvarju el Sadatu. Z egiptovske strani so se večerje udeležili tudi predsednikova svetovalca za državno varnost in informacije Ismail in Maruan, maršal letalstva Šerif, veleposlanik Afra in druge osebnosti. Z jugoslovanske strani pa so bili na večerji tudi podpredsednik predsedstva SFRJ Rato Dugonjić, član sveta federacije Edvard Kardelj, zvezni sekretar za zunanje zadeve Miloš Minić in druge osebnosti. Med večerjo sta predsednika Tito in Sadat izmenjala zdravici.

Titova zdravica

Predsednik Tito je na začetku svoje zdravice izrazil v imenu vlade in narodov Jugoslavije veliko zadovoljstvo, da so predsednik Sadat in njegovi sodelavci prišli v Jugoslavijo. Obžaloval je, da je obisk egiptovskega predsednika tako kratek, vendar je dodal, da razume razloge, ki so narekovali tako kratek obisk. Kljub temu pa smo že danes imeli pogovore, nadaljevali pa jih bomo jutri dopoldne, in bodo zajeli bistvena vprašanja, ki zadevajo naši dve državi, a tudi širši mednarodni položaj, zlasti še stanje na Bližnjem vzhodu.

»Bodite prepričani, gospod predsednik,« je nato rekel predsednik Tito, »da veliko skrb zaradi položaja, v katerem ste, doživljamo tudi mi. Moram reči, da smo, kar zadeva položaj ne le pri vas, temveč v svetu sploh, izgubili optimizem, ki smo ga imeli prej, ker se stvari ne obračajo na bolje, temveč lahko rečemo, da je slabše, kot je bilo pred letom dni.«

Nato je predsednik Tito poudaril, da si bo Jugoslavija po svojih močeh prizadevala pomagati boju egiptovskega naroda, in rekel, da bo treba predramiti vest mnogih odgovornih ljudi v svetu in jasno povedati, kam lahko pripelje pasivno stališče do tega, kar se zdaj dogaja na Bližnjem vzhodu. »Če bo šlo tako naprej,« je rekel predsednik Tito, »potem se to, kar se dogaja pri vas, lahko zgodi tudi mnogim drugim državam.«

Predsednik Tito je poudaril, da se v celoti strinja s stališči za mirno rešitev krize na Bližnjem vzhodu, ki jih je med današnjimi pogovori razložil predsednik Sadat, in dodal, da ima arabska republika Egipt vso pravico v boju za osvoboditev svojih ozemelj izkoristiti tudi druga sredstva, s katerimi razpolaga.

Sadatova zdravica

Predsednik Sadat se je v odgovoru na zdravico predsednika Tita najprej v svojem imenu in v imenu sodelavcev zahvalil za zelo topli in prisrčni sprejem. »Odkar ste se prvič srečali s predsednikom Naserjem,« je rekel predsedniku Titu, »se je med našima državama razpel most prijateljstva. Ta most še danes trdno stoji in s svoje strani bomo storili vse, da bo še bolj trden. Pri vas, gospod predsednik, zmeraj naletimo na resnično prijateljstvo, na resnično bratska čustva. Tukaj se počutimo kot doma. Iz vaših izkušenj, iz izkušenj vašega boja proti imperializmu, proti kolonializmu, proti fašizmu, lahko zmeraj črpamo dragocene izkušnje in pomoč pri reševanju večine naših lastnih problemov. V naši državi smo pred zelo ostrim bojem, zelo podobnim tistemu, ki ste ga imeli vi med drugo svetovno vojno.«

Predsednik Sadat je nato rekel, da bo boj narodov Jugoslavije, ki ga je vodil Tito, ostal zmeraj svetal zgled za vse tiste, ki se bojujejo za svobodo. Na koncu je predsedniku Titu in jugoslovanskim narodom zaželel vse najboljše in rekel: »Lahko ste prepričani, da ne bomo odstopili niti pedi naše zemlje in se bomo bojevali. Zmeraj bo pred nami svetli zgled, ki ste ga dali vi in pod vašim vodstvom vsi narodi Jugoslavije med drugo svetovno vojno.«

Meje so nedotakljive

BUKAREŠTA, 12. jan. (Tanjug) — Pakistanski predsednik Ali Buto in predsednik Nicolae Ceausescu, ki je na uradnem obisku v Pakistanu, sta podpisala skupno sporočilo, v katerem se zavzemata za sodelovanje vseh držav — ne glede na njihovo velikost in ekonomsko moč — pri reševanju vseh važnejših mednarodnih problemov po načelu enakopravnosti in brez vmešavanja v notranje zadeve drugih.

V skupnem sporočilu je močno poudarjena misel, ki jo zastopata obe državi, o nedotakljivosti nacionalnih meja in o teritorialni integriteti ter o pravici vsake države da brani svoj teritorij. Dolžnost vsake države je, je poudarjeno v skupnem sporočilu, da se v mednarodnih odnosih vzdrži kakršnegakoli političnega, ekonomskega in vojaškega pritiska ali uporabe sile in grožnje s silo proti katerikoli državi.

Zoper sredino

Splošna stavka v Italiji je predvsem politične narave - Protest proti fašizmu in ubiranju »avtoritarnih« poti

OD NAŠEGA RIMSKEGA DOPISNIKA

RIM, 12. jan. Tri največje italijanske sindikalne konfederacije so danes razglasile splošno stavko, ki naj po vsej Italiji traja štiri ure, v samem Rimu pa bo celodnevna. Stavka, ki zajema okoli 20 milijonov zaposlenih, ima mimo mezdnega tudi politični značaj. Njen namen ni samo podpreti pozicije sindikatov v okviru sedanjega obnavljanja kolektivnih pogodb, marveč je uperjena tudi zoper vlado premiera Andreottija, ki ji sindikati očitajo, da je neustrezna in nesposobna.

Kar zadeva samo obnavljanje kolektivnih pogodb, so sindikati minulo jesen izredno skrbno programirali stavke, čeprav sklepanje pogodb med sindikati in delodajalci poteka z dolgimi zastoji. V okviru teh stavk si sindikati prizadevajo predvsem ublažiti posledice inflacije zadnjih treh let, hkrati pa ne skušajo postavljati v ospredje mezdnih zahtev, marveč tiste, ki se nanašajo na izenačevanje položaja delavcev in uslužbencev in pa na sam položaj delavcev v tovarnah, to je na varstvo delavčevega okolja, na počlovečenje delovnega procesa in na sodelovanje tovarniških svetov pri odločitvah, ki so za usodo podjetja najbolj pomembna.

Kar pa zadeva politično plat stavke — in levica jo postavlja na prvo mesto — pa velja povedati, da doslej še ni bilo splošne stavke, ki bi bila tako neposredno naperjena zoper vlado in njeno programsko orientacijo. Vse dosedanje stavke s političnimi cilji so pomenile pritisk, ki naj bi vlade pripravil do tega, da bi izpolnile določene obljube v korist delavcev; sedanja pa je naperjena zoper celotno usmeritev vlade, se pravi zoper sredinsko koalicijo v celoti, pri čemer sindikati od strank terjajo takšno vlado, ki bo sposobna uresničiti politiko razvoja Juga, socialnih reform in krepitev državne industrije. Hkrati s tem pa bodo delavci danes protestirali tudi zoper fašizem in nenehna prizadevanja desnice, da s rasističnimi provokacijami Italijo pripelje na pot »avtoritarnih« rešitev, to je v položaj, ki bi opravičeval protiustavni poseg tako imenovane trde roke po grškem vzoru.

MARJAN SEDMAK

»Resno se pogajamo«

HANOI, 12. jan. (VNA) — »Zelo resno smo se lotili pogajanj, a naglo in odločno bomo odgovorili na vsako akcijo ameriških vojnih obsedencev«, je danes zapisal severnovietnamski armadni list »Quan Doi Nhan Dan«. List je tudi obtožil Nixonovo administracijo, da kljub uradnim izjavam iz Washingtona še naprej bombardirajo vietnamsko ozemlje nad 20. vzporednikom. Časopis omenja, da so ameriška letala pred tednom dni bombardirala vas Dong Lai, na območju Tan Laka, precej stran od 20. vzporednika.

Red v kubanskem gospodarstvu

MEXICO, 12. jan. (Tanjug) — Od 1. januarja t. l. začenjajo kubanska podjetja poslovati v skladu z novimi gospodarskimi napotki kubanska vlada, namreč da v gospodarstvu čimprej preidejo od ekstenzivnega na intenzivno gospodarjenje. Kubanci dejansko začenjajo uvajati red v svojem gospodarstvu.

Tanaka za pogovore z opozicijo

TOKIO, 12. jan. (Kjodo) — Japonski premier Tanaka je včeraj dejal, da se je pripravljen pogovarjati z voditeljem katerekoli opozicijske politične stranke. Njegova izjava je sledila po nedavnem predlogu socialistične stranke, naj bi se premier sestal z voditeljem te stranke Tomimom Naritom. Tanaka se je v prihodnje pripravljen srečati s predstavniki katerekoli opozicijske stranke.

Kongres afriških gibanj

OZN sklicuje v Oslu mednarodno konferenco o kolonializmu, rasizmu

OD NAŠEGA STOCKHOLMSKEGA DOPISNIKA

STOCKHOLM, 12. jan. — Združeni narodi bodo od 9. do 14. aprila letos organizirali v Oslu mednarodno konferenco o kolonializmu in rasizmu. Generalni sekretar Kurt Waldheim je nanjo povabil voditelje devetih narodnoosvobodilnih gibanj v Afriki, ki bodo skupaj s strokovnjaki OZN, organizacijo afriške enotnosti (OAE) in drugih mednarodnih teles, izdelali akcijski program za boj proti rasistični politiki v Južnoafriški republiki in Južni Rodeziji.

Na dnevnem redu konference bodo tri naloge:

Prva, presoja položaja glede na kolonializem in rasizem na svetu;

Druga, presoja najvažnejših potreb za boj proti kolonializmu in rasizmu;

Tretja, izdelava programa akcij in ukrepov, ki jih bodo storili Združeni narodi, Organizacija afriške enotnosti in posamezne vlade ter vladne mednarodne organizacije, narodnoosvobodilna gibanja in žrtve rasizma.

Predlog za to konferenco je sprožila OAE, generalna skupščina OZN pa je novembra lani sklenila prevzeti organizacijo. Članice varnostnega sveta bodo na konferenco poslale po dva zastopnika, sodelovali pa bodo tudi zastopniki odbora OZN za dekolonizacijo, odbor za apartheid in svet OZN za Namibijo (Jugozahodno Afriko).

MITJA JERMOL

Pred prelomom

Ali dolgi sestanki v Parizu, ki se jih udeležujejo tudi tehnični eksperti, pomenijo tudi skorajšnjo odločitev?

OD NAŠEGA PARIŠKEGA DOPISNIKA

PARIZ, 12. jan. Ob koncu tedna, se pravi zdaj, bi se moralo pokazati, ali bo sklenjen mirovni sporazum o Vietnamu ali ne. Tako vsaj trdi Murray Marder, ugledni komentator »Washington Posta«, ki je trenutno v Parizu. Ali torej pogovori napredujejo? Američani in Severni Vietnamci molče kot ribe. Zato je z gotovostjo mogoče trditi le, da pogajanja niso pretrgana.

Henry Kissinger in Le Duc Tho sta se danes spet sestala v kraju Gif-sur-Yvette, nedaleč od Pariza. Včeraj pa sta se pogovarjala v rezidenčnem mestnem naselju Saint-Nom-la-Bretèche, ki je bilo doslej zlasti znano po velikem igrišču za golf. Američani in Severni Vietnamci so namreč izmenoma gostitelji pogajanj. Delegaciji se tako en dan sestaneta v bivši vili slikarja Ferdinanda Legera, ki je zdaj last KP Francije v Gif-sur-Yvette, en dan pa v vili ameriškega poslovnega človeka Miltona Berzina.

Včerajšnjega sestanka so se prvič udeležili tudi »tehnični eksperti«, ki sicer redno zasedajo že od drugega januarja. Nekateri opazovalci po tem sklepajo, da se pogajanja razvijajo ugodno. Toda danes so se eksperti spet sestali ločeno. Mogoče je torej, da je bilo treba včeraj samo razčistiti nekatera vprašanja v zvezi s protokoli, ki jih postavljajo »tehniki«.

Vsekakor pa vsakdanji in dolgotrajni sestanki ekspertov in delegacij pričajo, da so pogajanja delovna in vsebinska. Reporterji, ki z zasilnih praktikablov opazujejo vili, kjer teko pogajanja, vedo tudi povedati, da se ozračje v zadnjih dneh tudi nekoliko otoplilo. V začetku tedna so bili namreč severni Vietnamci ledeno hladni in se niso niti enkrat pokazali skupaj z Američani, prav tako pa jih tudi niso pričakali pred vrati, ko so prišli na sestanek.

Toda decembra se je pokazalo, da so smehljaji in stiski rok nezanesljiv barometer. Kissinger in Tho sta se dan za dnem smehljala pred kamerami, se sprehajala po vrtu in se prisrčno rokovala ob odhodu — nekaj dni pozneje pa so se usule bombe na Hanoi in Haiphong.

V Parizu se govori, da je zdaj osrednji predmet pogajanj status demilitarizirane cone, ki je trenutno v rokah severnovietnamskih čet. Te kontrolirajo tudi dobršen del ozemlja, južno od te cone. Zdaj gre za to, ali naj bi bila cona po sklenitvi premirja »porozna pregrada« ali pa »zid«, ki bi onemogočal kakršnekoli stike med Severom in Jugom. Severni Vietnamci menda trde, kot pravijo, da bo Thieu s svojo milijonsko armado iztrebil osvobodilne sile, če jih bo DMZ docela odrezala od Severa. Američani pa menda ugovarjajo, češ da bodo lahko Severni Vietnamci vsak čas vdrli na Jug, če bo demilitarizirano cono sekalo preveč kanalov.

Toda kaj je z vprašanjem suverenosti v Južnem Vietnamu? Včerajšnja seja mirovne konference na aveniji Kléber, ki je bila spet utrujajoče prazna, je pokazala, da to vprašanje še ni rešeno.

A četudi so pogajanja napredovala, mirovni sporazum ne bo sklenjen tako kmalu. Dopisnik »Washington Posta«, ki je navadno dobro obveščen, trdi, da bi tudi v najboljšem primeru lahko besedilo sporazuma končali proti koncu prihodnjega tedna. Potem pa bi bilo po njegovi oceni treba še nekaj tednov, da bi sporazum pregledali v Washingtonu in Saigonu ter opravili potrebne posvete z državami, ki bodo nadzorovale premirje. Tudi teoretično je torej nemogoče, da bi bil sporazum podpisan pred 20. januarjem, ko bo Richard Nixon uradno začel svoj drugi predsedniški mandat. A če se bodo pogovori v Parizu uspešno končali, je mogoče že prej pričakovati vsaj sporočilo, da je sporazum sklenjen — toda izkušnje opozarjajo, da tako sporočilo še ne pomeni zanesljivo, da bo sporazum tudi podpisan.

ANDREJ NOVAK

NATO o malteški zahtevi

BRUSELJ, 12. jan. (Tanjug) — Stalni svet NATO je na zadnjih sejah razpravljal o zahtevi malteške vlade po zvišanju najemnine, ki jo na otoku plačujejo britanske sile v sestavu NATO za vojaško oporišče.

Malteška vlada je pred kratkim zahtevala, da Britanija za 10 odstotkov zviša svoj prispevek za uporabljanje vojaškega oporišča, ki je lani znašal 33 milijonov dolarjev na leto, kar naj bi bilo nadomestilo za devalvirani funt. Britanija pa je zavrnila malteško zahtevo. Njeni predstavniki v NATO trdijo, da je London pripravljen umakniti svoje čete z otoka, če bo malteška vlada vztrajala pri svojem.

ZDA, ZRN, Italija, Belgija in Nizozemska pa so se včeraj strinjale, da bi za 10 odstotkov zvišali najemnino.

Kitajci kupujejo letala

Obisk kitajskega ministra v Britaniji bo posvečen nakupu letal

LONDON, 12. jan. (AP) — Kitajski minister za trgovino Pai Hsiang Kuo bo v soboto prispel na šestdnevni obisk v Veliko Britanijo, kjer se bo sešel s premierom Heathom in drugimi britanskimi funkcionarji. Med obiskom si bo ogledal večje britanske tovarne letal in druge industrijske objekte. Pekinška vlada je Veliki Britaniji že dala vedeti, da namerava osnovati veliko državno in mednarodno letalsko službo. V tej zvezi so navezali pogovore o skupnem kitajsko-britanskem načrtu za obnovitev proizvodnje letal »VC—10«, ki so jih prenehali izdelovati, ker so med tujimi državami našli malo kupcev zanje.

Zastoj v britanski upravi

Solidarnostni mitingi nad četrt milijona članov sindikatov

LONDON, 12. jan. (Tanjug) — Več ko 250.000 članov sindikata državnih uslužbencev je organiziralo protestna zborovanja in stavke zaradi zamrznjenja plač. Prvič v zgodovini britanskega stavkovnega gibanja so se državni uslužbenci v tolikšnem številu solidarizirali v protestni stavki in se uprli vladi. Protestna zborovanja organizirajo po vsej Veliki Britaniji. Stavkajo uslužbenci telekomunikacij, državne uprave in celo kustosi muzejev. Če bo vlada vztrajala pri tem, da se obdobje »zaledenitve plač« podaljša, bodo javni uslužbenci v Veliki Britaniji konec tega meseca organizirali veliko splošno stavko.

KRAMLJANJE V MINSKU

MOSKVA, 12. jan. (Tanjug) — Generalni sekretar CK KPSZ Leonid Brežnjev se je včeraj na minskem letališču pogovarjal s tujimi in domačimi novinarji, ki so prišli v glavno mesto Belorusije spremljat razgovore med sovjetskim voditeljem in francoskim predsednikom Pompidoujem. Neuradni pogovor z novinarji je trajal približno 20 minut, generalni sekretar CK KPSZ pa je navedel vrsto zanimivih odgovorov. Po neuradni verziji je pogovor potekal približno takole:

— Ali boste letos obiskali ZDA, se je glasilo prvo vprašanje.

— O tem se govori, je odvrnil Brežnjev.

— Boste šli v ZDA po koncu vietnamske vojne?

— Ste brali moj govor, ki sem ga imel 21. decembra v Kremlju, je z vprašanjem odgovoril generalni sekretar CK KPSZ in se tako izognil neposrednemu odgovoru.

— Mar to pomeni, da je poglabljanje sodelovanja med ZSSR in ZDA neposredno odvisno od Vietnama?

— Da, je odgovoril Brežnjev. Toda vi veste, da je naše osnovno izhodišče utrjevati stike z vsemi državami, ne glede na njihove družbene sisteme, upoštevaje enakopravnost in spoštovanje suverenosti.

— Kaj menite o zdajšnjem trenutku Indokine?

— Vsestransko analiziramo položaj in agresijo. Mir je mogoče doseči korak za korakom. Pogajanja o Vietnamu potekajo, in to pomeni, da gre za željo, da bi problem uredili po politični poti.

— Kako gledate na evropske razmere?

— Najtežji problem je ohraniti mir in zaupanje med evropskimi državami. Pri tem je izrednega pomena evropska konferenca o varnosti.

— Ali se bo na konferenci govorilo o reduciranju orožja in vojaških sil v Evropi?

— Menimo, da ne. Konec januarja in v začetku februarja pa naj bi se v Švici začela konferenca o teh vprašanjih. Menim, da je treba glavna vprašanja o evropski politiki urediti po konferenci.

— So vas povabili v ZRN?

— Da, a se nišem utegnil odzvati povabilu.

— Boste šli v Zvezno republiko?

— Odgovor ni niti najmanj preprost.

Ustreljena „borca naroda“

V Teheranu so ustrelili dva člana ilegalne skupine »borci naroda«

TEHERAN, 12. jan. — V iranskem glavnem mestu so ustrelili dva člana neke opozicijske stranke, ki sta bila obsojena na smrt z ustrelitvijo. V uradnem sporočilu, ki ga prenaša agencija AFP, piše, da sta bila ustreljena Mohamed Mofidi in Bager Abasi člana ilegalne skupine »Borci naroda.« Po uradnem sporočilu sta bila obsojena na smrt na dveh procesih za zaprtimi vrati, in sicer zaradi ilegalnega nošenja orožja in eksplozivnega materiala, njihove uporabe in zarote proti državi. Skupaj s še tremi člani te organizacije jima pripisujejo sodelovanje v atentatu na generala Saida Taherija sredi avgusta lani.

Nov sistem uvoza

V Egiptu je začel veljati nov zunanjetrgovinski sistem

KAIRO, 12. jan. (MENA) — V Egiptu je začel ta teden veljati nov zunanjetrgovinski sistem, ki zagotavlja specializacijo med trgovinskimi firmami. Novi sistem bo veljal za socialistične države in za nekatere druge države, s katerimi ima Egipt trgovinsko pogodbo. Organizacija za zunanjo trgovino MISR se bo ukvarjala z uvozom kemičnih izdelkov, pšenice, moke in koruze. Izvozno-uvozna organizacija NASR je pooblaščena za uvoz živil (razen pšenice, moke in koruze), prediv, tkanin in cele vrste drugih izdelkov.

Deferre ne bo premier?

Vodja socialistov trdi, da so novice o imenovanju izmišljene

PARIZ, 12. jan. (AFP) — Prvi sekretar socialistične stranke Francije François Mitterand je odločno zavrgel vsako špekulacijo o usodi socialistično-komunistične koalicije po marčnih volitvah. Po televiziji je poudaril, da bo koalicija teh dveh največjih strank levice ostala trdna in da socialisti ne bodo izdali komunistov. V zvezi z govoricami, da namerava predsednik Pompidou imenovati za predsednika vlade socialista Deferra, če bo zmagala levica, je vodja socialistov poudaril, da so izmišljene, in izrazil prepričanje, da bo oblast v Franciji prevzela levičarska koalicija.

LUSAKA:

Ne skozi Rodezijo

Zambija je ustavila prevoz bakra čez rodezijsko ozemlje, ker Smithov režim ne vrača vagonov v Zambijo, da bi jih ponovno natovorili.

Ta položaj je nastal po nedavnem sklepu rasističnega režima v Salysburyju o zapori meje z Zambijo, dokler Zambija ne bo dala »zadovoljivih« jamstev, da v prihodnje ne bo podpirala osvobodilnega gibanja v Zimbabveju (Rodeziji). Baker prinaša 95 odstotkov dohodka od skupnega izvoza.

MOSKVA:

90 milijonov letalskih potnikov

Pričakujejo, da bo »Aeroflot« letos prepeljal z letali 90 milijonov potnikov, 8 milijonov več kot leta 1972. Predvsem se bo povečalo število notranjih letalskih prog. Letala »Aeroflota« bodo povezovala 3.500 mest, trgov in naselij v ZSSR. Sovjetska potniška letala vzdržujejo zveze s 63 državami v Evropi, Aziji, Afriki in Ameriki. »Aeroflot« največje letalsko podjetje na svetu, bo februarja letos praznoval 50. obletnico obstoja.

VATIKAN:

Ne samo super sile

Papež Pavel VI. je izjavil, da bi bila prevlada dveh ali treh super sil v svetovnih odnosih lahko udarec za človeštvo. To je papež izjavil v govoru pred člani diplomatskega zbora, ki so akreditirani v Vatikanu. Papež je izrazil zaskrbljenost, ker ni čutiti mednarodnega sporazumevanja, in hkrati opozoril na nevarno prakso, da o pomembnih zadevah sklepata dve super sili ali tri v zaprtem krogu. Papež je tudi zaskrbljen zaradi »krepitve mednarodnega terorizma«.

SAIGON:

Islandija priznala Hanoi

DR Vietnam in Islandija sta navezala diplomatske stike. V sporočilu ministrstva za zunanje zadeve, ki ga je objavil hanojski radio, je rečeno, da je vseh pet držav severne Evrope že navezalo diplomatske stike s Severnim Vietnamom: Islandija, Švedska, Norveška, Danska in Finska. V sporočilu je še rečeno, da so tri od teh držav (Norveška, Danska in Islandija) članice NATO.

WASHINGTON:

Konec blokade plač v ZDA

Zahodne agencije poročajo, da je predsednik Nixon sklenil končati blokado plač in cen, ki jo je uvedel leta 1971, da bi obdržal vrednost dolarja. Po predsednikovi odločitvi bodo še nadalje ostali pod kontrolo cen prehrambeni artikli in zdravila. Od avgusta 1971, ko je Nixon uvedel te stroge ukrepe, se je stopnja inflacije zmanjšala skoraj za dvakrat, od takratnih približno 6 odsotkov na sedanjih 3,5 odstotka.

ALŽIR:

»Žrtev cionističnega napada«

Alžirski zunanji minister Buteflika je izjavil, da je bil funkcionar palestinske osvobodilne organizacije Mahmud Hamšari, ki je pred dvema dnevoma umrl v Parizu, žrtev cionističnega napada. Umrl je mesec dni po atentatu, ko je v njegovem stanovanju eksplodirala bomba. Buteflika je poslal sožalno brzojavko voditelju palestinske osvobodilne organizacije Jaserju Arafatu.

TOKIO:

Izvoz za 30 milijard

Vrednost japonskega izvoza je lani dosegla 30,159 milijard dolarjev. Po nepopolnih podatkih je ta vrednost skoraj za petino večja od vrednosti lanskega izvoza. Japonci so dosegli rekorden izvoz decembra, ko so na svetovnem tržišču prodali blaga za 3,138 milijard dolarjev. Največja naročila prejemajo ladjedelnice in jeklarne.

Obletnica obljub

Leto dni je tega, kar se je v eni od učilnic šmarske osnovne šole zrušil del stropa, ogrozil nekaj učencev in hkrati opozoril na nevarnost večje tragedije kakor na to, da gre odluženim zgradbam pač zaslužen pokoj in je zato treba poiskati nove rešitve.

Odmev, ki ga je imel ta, na Slovenskem sicer ne osamljen dogodek v javnosti, je pritegnil vso pozornost ustreznih občinskih in republiških dejavnikov. Se celo več, izzval je tudi mnogo obljub. Vsi, ki so se mudili na kraju samem, so namreč ugotavljali, da v tako problematičnih okoliščinah šmarska šola ne bo mogla več delati, zaradi česar je nujna takojšnja intervencija. Bila je obljubljubljena republiška pomoč, ker je pač razumljivo, da nerazvita občina sama ne bi zmogla finančnih bremen, potrebnih za postavitev novega šolskega poslopja.

Toda kot kaže, je usoda vseh obljub približno enaka: težko, če že ne nemogoče, jih je izpolniti. Potem ko so besede dajale polno upanje, da bodo v Šmarju lahko začeli graditi že lani, je pri tem ostalo, dejanske možnosti pa so ob predlogu za zamrznitev vseh negospodarskih investicij za leto dni zdaj še toliko bolj odmaknjene.

Vprašanje je seveda, za koliko časa bo mogoče odložiti ureditev razmer v tem in kakem drugem podobnem primeru, kjer tramovi res še dovolj trdno dopolnjujejo statiko in razbremenjujejo finančne težave, vprašanje pa je tudi, ali bo takšno odlaganje sploh smotrno! Če izvzamemo možnost novih nepredvidenih okoliščin, ki jih menda nihče ne more ne prerokovati ne zanikati, utegne biti nova zgradba (in druge rešitve tu nikakor ni) čez nekaj let skoraj enkrat dražja. Bomo ta denar tedaj morda laže pogrešali?

D. HRIBAR

SPORAZUM — Predstavniki podjetij Delo, Tobak in pa Podjetja za tudizem, transport in gostinstvo pri ZZTP Ljubljana so se danes sporazumeli, kako bodo s skupnimi napori kar najbolje uredili prodajo časopisov, tobaka in galanterije na slovenskih železniških postajah. Hkrati sta Delo in Tobak tudi sklenila poglobiti nekajletno poslovno in tehnično sodelovanje v prid večji razširjenosti časnikov na Slovenskem.

Foto: J. Zrnec

Trud za „belo" Ljubljano

Akcija »bela Ljubljana« naj bi bila stalna — Posebne table

LJUBLJANA, 12. jan. — Predstavniki komunalnih podjetij »Snage« in »Rasta« ter stanovanjskih podjetij »Fonda« in »Doma« so na včerajšnjem sestanku izdelali delovni program akcije »bela Ljubljana«, ki naj bi bila odslej stalna.

Solarji naj bi na posebne table, ki jih bodo postavili v parke, napisali opozorilne napise, ki bodo opozarjali na varstvo narave, uredili okolice šol ter pisali spise o javni higieni. Najboljše spise bo posebna žirija nagradila.

B. P.

Leteči zmikavt

Samo osem dni prej, preden bi mu iztekla kazen, je Franc Anžur pobegnil iz zaporov in takoj spet začel krasti

Vse več je goljufov, tatov in podobnih nepridipravov, ki kradejo samo tuj denar in nakit. Poleg tega pa so postali izredno »gibljivi«, kajti področje njihovega delovanja ni več samo eno mesto, temveč kar ves državni teritorij. O vseh navedenih dejstvih priča spis Franca Anžurja, ki ga tudi samo osem dni do svobode ni moglo zadržati za zaporniškimi rešetkami, ampak si je raje izbral pobeg.

Anžur je pobegnil iz ljubljanskih zaporov lansko jesen in izginil neznano kam. Kriminalisti so upravičeno posumili, da stari znanec ne bo kar prenehal s svojim starim delom. Kmalu se je na UJV zbral kar zajeten kup prijav o vlomih, za katere so sumili, da jih ima na vesti Anžur. Vendar je bil le ta izredno gibljiv, kajti enkrat se je pojavil v Beogradu drugič na jadranski obali... Zadnji večji vlom, za katerega je leteči vlomilec osumljen, je bil izvršen v Splitu. Okradeni je žalostno priznal, da ga je Anžur »obral za čedno vsoto tujega denarja in nakita: izginilo je 355 DM, 4000 nizozemskih guldnov, 1000 švicarskih frankov 30 ameriških dolarjev, 60.000 lir, 750 dinarjev, 10 Napoleonovih zlatnikov, ženska ura iz platine, itd.

Del teh predmetov so kriminalisti zasegli v Ljubljani, Anžur pa je po kratkem postanku v Ljubljani zopet odšel v Beograd, vendar so mu bili kriminalisti že za petami. Lov je bil kratek in Anžur se je zopet znašel za zapahi.

Vse do pred kratkim se je tako spretni vlomilec izogibal roki pravice. Treba pa je povedati, da pri tem ne bi bil tako uspešen, če ga ne bi skrival bivši delodajalec A. D., ki je vedel, da je Anžur pobegnil iz zapora in tako onemogočil organom javne varnosti, da bi nepridiprava prej ujeli.

J. K.

SAP bo gradil postaje

Najprej v Tržiču, potem v Kočevju, prihodnje leto pa še v Zagorju

LJUBLJANA, 12. januarja — Ljubljansko transportno podjetje SAP bo letos vložilo precejšnja sredstva v gradnjo novih avtobusnih postaj. Kot prvo naj bi zgradili postajo v Tržiču, ki bo stala osem milijonov dinarjev, v njej pa bodo poleg prostora za potnike in osebje tudi kegljišče, snack bar in slaščičarna. Nekoliko manj — šest milijonov dinarjev — bo stala nova postaja v Kočevju, ki jo bodo zgradili do občinskega praznika oktobra letos. Tu bo poleg ostalih prostorov še bife, restavracija in pisarna turističnega društva. Prihodnje leto nemarava podjetje SAP zgraditi še novo postajo v Zagorju, kasneje pa bi prišla morda na vrsto še nova postaja v Idriji.

A. P.

Tiho padajo drevesa

Ljubljančani so se precej razburili, ko so delavci na križišču Prešernove ceste in Šubičeve ulice podrli postavno bukev — Bodo stara drevesa zamenjali

LJUBLJANA, 12. jan. Razburjenje je zajelo včeraj vse tiste Ljubljančane, ki so videli, kako delavci Rast na križišču Prešernove ceste s Šubičevo ulico v Ljubljani podirajo postavno bukev. Ugibanja so šla tako daleč, da so mnogi trdili, da bodo podrli vsa drevesa ob Prešernovi cesti.

No, na srečo gre le za odstranjevanje odmrlih dreves, ki so se iz različnih vzrokov posušila in predstavljajo zato določeno nevarnost. Podjetje Rast je že avgusta lani obvestilo ljubljansko komunalno inšpekcijo, občino Center in skupščino mesta, da je v središču Ljubljane približno trideset suhih dreves, ki jih je treba odstraniti. Predlagali so celo komisijo, ki naj bi v času vegetacije pregledala vsa na smrt obsojena drevesa. Komisija ni bila imenovana, ker so na Centru in pri mestni skupščini menili, da je treba suha drevesa pač podreti in da bodo o tem najbolj strokovno lahko odločili strokovnjaki podjetja Rast.

Milo letošnjo zimo delavci komunalnega podjetja Rast izkoriščajo sedaj za to, da bi odstranili suho drevje. Pravijo, da bodo nekaj dreves skušali rešiti tako, da jih bodo le močno obrezali in tako skušali pomladiti. Jutri bodo na križišču Ruske ulice s Celovško cesto obrezali mogočno platano, doslej pa so podrli že tri drevesa ob Prešernovi cesti. Pravijo tudi, da bodo povsod tam, kjer bo to mogoče in smotrno odstranjeno drevo zamenjali z novim. To seveda ne bo možno povsod, tako na primer mogočne bukve na križišču Prešernove ceste s Šubičevo ulico zaradi asfaltiranega pločnika in neposredne bližine ceste ne bo mogoče nadomestiti.

V. SMOLE

Lovci se bodo zbrali

LJUBLJANA, 12. jan. — Upravni odbor Lovske zveze Slovenije, v katero je včlanjenih 15.341 lovcev je sklical za soboto, 20. januarja ob 8 uri redni občni zbor Lovske zveze Slovenije. Ki bo v hotelu v Zusterni pri Kopru. Na občnem zboru se bodo med drugim pogovorili o delu lovskih družin v prihodnjem obdobju.

S. V.

Poročili so se

LJUBLJANA: Včeraj sta si na Magistratu oprtala zakonska jarma dva para mladoporočencev, danes pa bo zamenjalo samski stan z zakonskim 20 parov zaročencev.

DOMŽALE: Danes dopoldne bodo na občini v Domžalah izmenjali zlata obročka trije pari mladoporočencev.

Ljubljanski SAP v Kočevju

LJUBLJANA, 12. jan. — Avtobusno podjetje SAP je z včerajšnjim dnem prevzelo v sporazumu z občinsko skupščino lokalni promet v Kočevju. SAP je prevzel lokalni promet od podjetja Avto Kočevje, saj prvi že zdaj vzdržuje vse avtobusne proge Ljubljana—Kočevje. V Ljubljani so nam povedali, da že razmišljajo o razširitvi lokalne avtobusne mreže v Kočevju, ki jo bodo nakazale potrebe in sodelovanje s krajevnimi skupnostmi.

A. P.

Nad ženo s kladivom

Franc Januš (48) je poskušal ubiti svojo ženo Jožefo s kladivom

MARIBOR, 12. jan. — Včeraj popoldne so obvestili delavce UJV da je zjutraj ob 8.30 uri Franc Januš (48) iz Ceršaka poskušal doma ubiti svojo 45-letno ženo Jožefo.

Udaril jo je, ko je ležala v postelji, z manjšim zidarskim kladivom po glavi in jo nudo ranil. Ranjena Jožefa je vstala iz postelje in zbežala do 28 metrov oddaljene niše svoje sestre, kjer se je nezavestna zgrudila.

Franc Januš je potem odšel v gozd v Selnico ob Muri, kjer so ga našli vsega okrvavljenega. Ker si je poskušal sam vzeti življenje. Motiv tragedije med zakoncema Januš ki imata sedem otrok, zaenkrat še ni znan.

M. Š.

Sedem let

Na toliko je bil obsojen Janez Čuš, ki je na veselici ubil Marjana Slano

MARIBOR, 12. jan. Danes je senat okrožnega sodišča obsodil Janeza Čuša (18) iz Bratislavcev in Mirka Kukovca (18) iz istega kraja.

Ivana Čuša je sodišče spoznalo za krivega, da je 1. oktobra lani na gasilski veselici v vasi Savci pri Tomažu do smrti zabodel Marjana Slano (22) iz Sejancev. Sodišče mu je odmerilo sedem let strogega zapora. Čuš je zatem še 4-krat zabodel Karla Mežnarica. Za to dejanje je dobil 6 mesecev zapora. sodišče pa mu je nato odmerilo enotno kazen 7 let in 4 mesece strogega zapora.

Kukovca je sodišče obsodilo na leto dni zapora, ker je izzval pretep, v katerem se je nato zgodil zločin, prav tako pa je v pretepu sodeloval.

Sodišče je pri odmeri kazni upoštevalo, da sta obtoženca zelo mlada, da še ni sta bila kaznovana in sta dejanje tudi priznala. Hkrati pa je upoštevalo, da so tovrstna dejanja na območju, od koder sta fanta, precej pogosta.

M. ŠRIMPF

Umrl v bolnišnici

PTUJ, 12. jan. — Sinoči je v ptujski bolnišnici umrl za posledicami prometne nesreče 24-letni Roko Niazi iz Djakovice. Niazi se je ponesrečil 27. decembra, ko je bil sopotnik v avtomobilu, ki ga je vozil Vili Manuš, prav tako iz Djakovice in se je med Spuhljo in Borovci zaletel v nasproti vozeči osebni avtomobil.

M. Š.

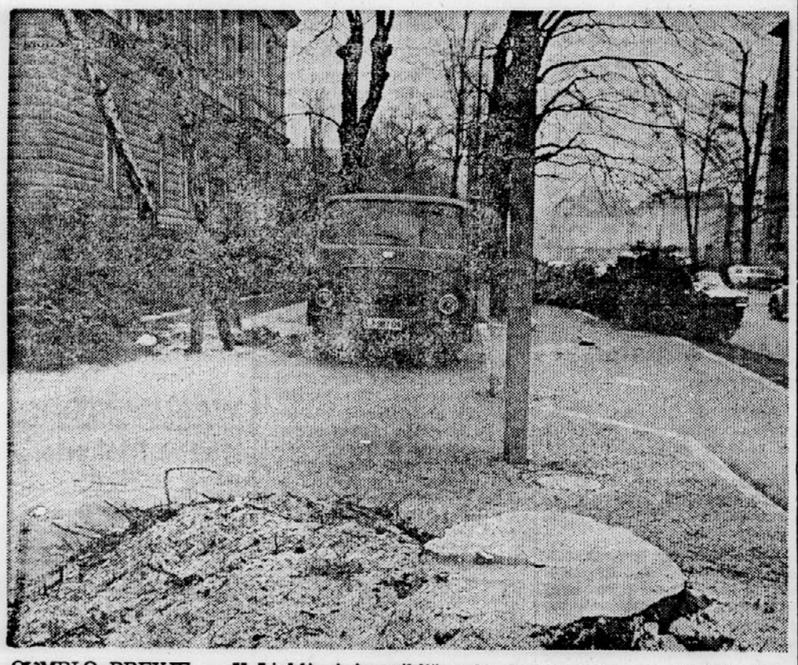

OMRLO DREVJE — V Ljubljani je približno 30 dreves, ki so se posušila. Te dni jih delavci podjetja Rast podirajo, spomladi pa jih bodo povsod tam, kjer bo to mogoče, nadomestili z mladimi. Tako je morala pasti tudi mogočna, toda suha bukev na križišču Prešernove ceste s Šubičevo ulico.

Foto: J. Zrnec

„KS" za vzgled

Srebrna plaketa JLA za prizadevno krajevno skupnost Poljane — Živahna dejavnost in vsak teden tudi program

LJUBLJANA, 12. jan. Ljubljanska krajevna skupnost Poljane, ki se je kot prva skupnost pri nas pred novim letom pobratila s krajevno skupnostjo Sodražica, je za plodno sodelovanje z JLA pred kratkim prejela kot posebno priznanje srebrno plaketo od poveljstva ljubljanskega armadnega okrožja.

To častno priznanje razkriva samo del široko zasnovane in živahne dejavnosti te krajevne skupnosti, ki ima tudi svoj odred tabornikov Tone ta Tomšiča (50 mladincev), raketni krožek V. M. Komarova (50 navdušencev), ki sami izdelujejo rakete ter se posebej, amatersko ukvarjajo z astronavtiko. Športno društvo Poljane združuje v svojih vrstah odbojkarje, »male« nogometaše, košarkarje, karatiste (le-ti so posebej aktivni in masovni), klub upokojencev itd.

V klubu upokojencev je vsako soboto prijateljsko srečanje občanov Poljan z bogatim srečolovom (vsaka srečka zadane v polno!), za kar je posebej zaslužen predsednik KS, Bruno Thaler. Običajnih sobotnih srečanj se udeležuje po sto in več občanov. Čisti izkupiček srečolova (po 1000 din, lani na Turjaku celo 10.000 din) gre kot pomoč za raznovrstne športne dejavnosti.

Vojaki in Poljanci se srečujejo na športnih poljih, še posebej pa vojaki pomagajo graditi in obnavljati športna igrišča. Prav zdaj razmišljajo Poljanci o organizaciji trima za odrasle in starejše občane, kar je tesno povezano s koncepcijo splošnega ljudskega odpora.

Posebej pesti organizatorje življenja v KS pomanjkanje primerne telovadnice, saj je na tem območju Ljubljane kar 17 šol in internatov s skupaj 11 tisoč mladinci — ter samo dve šolski telovadnici.

S pomočjo dobro usklajene akcije vseh družbeno-političnih organizacij na Poljanah je dedek Mraz bogato obdaroval nad sto upokojencev in prav toliko otrok, ki so bili pozornosti in daril izredno veseli. Darila so prispevali kolektivi Kolinske, Alko-Fructal, in Slovenija vino.

Krajevna skupnost razen tega organizira redne izlete, prijateljska in partizanska srečanja.

N. LAPAJNE

Iz pivnice v rop

Tri leta strogega zapora za nezaposlenega soboslikarja Bojana Lovrenčiča, ki je oropal znanca Bojana Lična

LJUBLJANA, 12. jan. Bojan Lovrenčič (26) je imel tistega večera proti koncu septembra 1970, ko se je zgodil dogodek, zaradi katerega ga je ljubljansko sodišče danes obsodilo na tri leta strogega zapora, v žepu le še 60 par. Morda je prav zato ali pa zaradi rahle okajenosti, pa čeprav pravi, da še sam ne ve zakaj je udaril, tolkel delavca Bojana Ličena in mu segel v žep, iščoč denar.

Denar je potreboval, saj že dalj časa ni opravljal svojega soboslikarskega poklica in imel je, s sicer že razvezano ženo, majhnega otroka. Tako mu je oko najbrž kar samo obviselo na denarju, čeprav nevelikem, ki ga je videl tistega večera med veselim kegljanjem v pivnici Alpe-Adria pri svojem soimenjaku Bojanu Ličnu, površnem znancu in nekdanjem sodelavcu v Vegi. To o denarju je povedal tudi trem fantom, ki jih je spoznal šele takrat, kot pravi zato, da bi Ličnu vzeli denar.

Kasneje so se novopečeni pa po duši kar sorodni znanci, odpravili iz pivnice po Masarykovi ulici. Na križišču z Maistrovo ulico jih je na kolesu dohitel Ličen. Eden od četvorice, kdo, se ne ve natančno saj tega ne ve niti Ličen, ga je strgal s kolesa. Lovrenčič ga je večkrat udaril in mu potem segel v notranji žep suknjiča. Sam pravi, da je potegnil na dan le kuverto denarnice pa ne, in nato zbežal. Ker je začel napadenec močno vpiti, toda drugi tudi Ličen so povedali, da le ni ušel praznih rok; on je bogatejši za celih 120 dinarjev in za še eno kaznivo dejanje — rop.

J. L.

Morskih rib ne manjka

Dobro založen trg z zelenjavo — Ovčje meso in tudi perutnina

LJUBLJANA, 12. jan. — Glavni živilski trg je bil tudi danes dobro založen z zelenjavo. Endivijo, cvetačo in rdeči radič so prodajali po isti ceni kot prejšnje dni, dražja pa je bila rdeča pesa.

Na sadnem trgu je bilo spet nekaj več mandarin po 8 dinarjev, lepih banan po 6,65, jabolk od 4 do 6,20 in grapefruita po 6 dinarjev kilogram.

V Mercatorjevih in Pomurkinih mesnicah so imeli naprodaj tudi nekaj telečjega in svinjskega mesa — poleg govedine in perutnine, ki je ne primanjkuje. Pomurkini mesarji so lahko postregli tudi z ovčjim mesom. Emona pa je bila na voljo le baby-beff meso in perutnino.

Med vrsto zmrznjenih morskih rib so imeli v ribarnici naprodaj tudi sveže sardelice po 6 dinarjev kilogram.

S. VRAZ

Krst novih ulic

V Ljubljani bodo dobile svoja imena ulice po znanih slovenskih jezikoslovcih, narodnih herojih in drugih

LJUBLJANA, 12. jan. V Ljubljani bodo kmalu dobili »svoje« ulice znani slovenski jezikoslovec Rajko Nahtigal (v Zalogu krožna ulica), bivši veleposlanik na Švedskem in narodni heroj Vladimir Rolović (v Kosezah) in vrsta borcev NOV ter aktivistov iz Ljubljane.

Na predlog občinskih skupščin bo mestna skupščina 18. t. m. sklenila, da dobijo nove ulice v Kosezah in okolici imena po Petru Laknerju (1904—1942), bratih Maksu (1910—1944) in Rudolfu Bezlaj (1924—1943), Ingu Vrščaju (1908—1942), bratih Jožetu-Cibi (1921—1942) in Vinku Škofu (1919—1943), Olgi Mohor (1919—1943), Jožetu Ferberju-Dušanu (1903—1943), Josipu Plevancu (1888—1943), Jožetu (1896—1944) in Marji-Muci Štirn (1924—1944), Marjanu Kremžarju (1917—1944), Zoranu Velnerju (1920—1942), Hinku Brajniku (1885—1944) in Zori Ragacin-Ruški (1921—1944). Vsi so bili borci in aktivisti v Šiški in Ljubljani ter so padli kot okupatorjeve žrtve.

Ulica, ki teče vzporedno s Črtomirovo ter se priključi na Linhartovo, se bo imenovala po dr. Mavriciju Neubergerju, ki je bil zdravnik na Vilharjevi ulici ter je v svoji hiši imel bolnišnico za partizane in aktiviste; okupator ga je umoril na Turjaku.

Poleg tega se bo v Štepanjskem naselju spremenila dosedanja ulica Na gmajni v novo Ob Mejašu (potok v bližini), ker ena z enakim imenom že obstaja v Ljubljani. Ulica Stara pot med Zaloško in Vide Pregarčeve bo ukinjena; v Kosezah bomo dobili še novo Kmečko pot.

Predloge za te spremembe so pripravile pristojne krajevne skupnosti s sodelovanjem terenskih družbenopolitičnih organizacij.

A. R.

Pogrebi danes

LJUBLJANA: Na žalah bodo danes pokopali 62-letno gospodinjo Ljubo Puač (ob 11. uri); 89-letno upokojenko Marijo Strmšek (ob 14.45); 84-letno upokojenko Marijo Vidic (ob 15.15) in 73-letno upokojenko Josipino Kessler (ob 16. uri). Na viškem pokopališču se bodo ob 14. uri svojci še zadnjič poslovili od 82-letne gospdoinje Marije Justin.

R. D.

Popravek

V poročilu o kandidacijski konferenci SZDL Ljubljana-Center, objavljenem 12. t. m., je prišlo do neljube napake pri imenih kandidatov za poslanca v gospodarski zbor republiške skupščine.

Zadnji stavek v omenjenem poročilu se mora pravilno glasiti: Od petih kandidatov so največ glasov nocoj dobili Stanko Jaki, Alojz Kolenc in Anton Dornik.

Za neljubo napako se opravičujemo.

Semafor ni videl

LJUBLJANA, 12. jan. — Obilo sreče, da sta ostala pri življenju, sta danes okrog 17.40 imela 23-letni Anton Ratej in 15-letna Jana Kavčič, oba iz Ljubljane, ki sta se v križišču Šmartinske s Pokopališko cesto treščila v desni bok štipskega tovornjaka s prikolico. V povsem razbitem taunusu 12 m, Jana Kavčič je sicer v bolnišnici zaradi ran po nogah, vendar njeno življenje ni v nevarnosti, Anton Ratej pa je ostal celo nepoškodovan. Brez vsake praske je ostal tudi voznik štipskega tovornjaka 28-letni Todor Stavrevski, ki ga je po trčenju zaneslo v stoječi fiat 750, v katerem se je 20-letna Ida Pintarič iz Ljubljane pod vodstvom 21-letnega inštruktorja Stanka Vrhovca pripravljala za šoferski izpit. Tudi ta dva nista ranjena. Škode je za 20.000 din.

Nesreča se je pripetila, ko je v križišču zmanjkalo toka in semaforji niso delali. Štipski tovornjak je pripeljal po neprednostni Pokopališki cesti proti Zalam in izsiljeval prednost pred taunusom 12 m, ki je pripeljal iz smeri Jarš. Stavrevski sicer trdi, da je pred križiščem ustavil, ko pa je speljal pa taunusa, ki je vozil »80 km na uro«, sploh ni videl. Stavrevski tudi trdi, da je vozila ženska. Nasprotno pa pravi Anton Ratej, da je vozil sam in da ni presegel hitrosti 60 km na uro.

B. S.

LJUTOMER

Prvi slovenski tabor slepih

LJUTOMER, 12. januarja — Letos 3. junija bo v Ljutomeru I. slovenski tabor slepih, ki se ga bodo udeležili slepi iz vseh slovenskih občin. Republiški iniciativni odbor je določil za kraj tabora slepih prav Ljutomer, ker je bila tu ustanovljena prva organizacija slepih kmalu po osvoboditvi in je ves čas najbolj aktivna.

S. F.

Baterije proti redukciji

LJUBLJANA, 12. jan. — V času, ko to poročamo, vlada na večini mestnih ulic popolna tema, ki jo para le svetloba avtomobilskih reflektorjev. Elektrikarji so nam povedali, da so pričeli z omejevanjem porabe električne energije in obljubili, da bodo čez eno uro, ob 20. uri torej, žarnice javne razsvetljave spet zagorele. Prodajalka v neki trafiki, obdani s temo pa nam je povedala, da upa, da bo prodala precej baterij.

B. P.

Brez izgub

V občini Moste-Polje domnevajo, da nobena od delovnih organizacij na območju občine poslovnega leta 1972 ne bo zaključila z izgubo. Prav tako v občini ni podjetja, ki bi ga bremenile nepokrite izgube iz preteklih let. Tako zakon o sanaciji podjetij z izgubo, ki ga prinaša paket ukrepov za stabilizacijo gospodarstva, v občini Moste-Polje ne bo prišel v poštev.

A. P.

Piloti se učijo za DC 9

Šest poklicnih pilotov IAA se pripravlja za naziv mlajšega kopilota

LJUBLJANA, 12. januarja — V podjetju Inex Adria Aviopromet so te dni začeli s teoretičnimi predavanji v pilotski šoli, kjer se šest poklicnih pilotov pripravlja za naziv mlajšega kopilota na letalih DC-9.

Izmed 52 kandidatov so jih izbrali šest, ki se bodo vse do letošnje jeseni izpopolnjevali v učilnicah, na simulatorju in v letalih pod nadzorstvom inštruktorjev. Čeprav imajo vsi »učenci« za seboj že po tisoč ur letenja in so bili poklicni piloti v vojski ali v aeroklubih, je zaradi zahtevnosti letenja na modernih reakcijskih letalih potrebno šolanje, ki pa ni kakor ni poceni. Da pilota prešolajo za mlajšega kopilota na DC-9 stane podjetje Inex Adria po 180.000 dinarjev. In ker takšnih poklicnih šol pri nas še ni, jih posamezne letalske družbe organizirajo vsaka zase.

Hkrati s kopilotsko šolo teče pri IAA tudi poseben tečaj za kapetane letal iz vrst starejših kopilotov.

A. PIRKOVIČ

Jeklenke zahtevajo opreznost

Maribor: večina nesreč z butanom se je zgodila zaradi nestrokovnosti

MARIBOR, 12. januarja — Požarnovarnostna komisija SO Maribor je danes razpravljala o stanju plinskih inštalacij in uporabi plina v mariborski občini. Analizirali so vse nesreče s plinom v minulem letu in prišli do zaključka, da je večina nesreč z butanom — propanom nastala zaradi nestrokovnega ravnanja z jeklenkami.

Nesreča v Raičevi ulici je terjala dvoje življenj. Plin je uhajal iz počene litoželezne cevi pod zemljo in vdrl skozi zemljo v nišo, v kateri spiro niso imeli plina. Lani so zabeležili prelome teh cevi zlasti v zimskem času. Te cevi so zelo odporne proti korozij, vendar so krnke in nitro počijo zaradi premikov zemlje.

Poudarili so, da mariborska plinarna daje jeklenke samo v primeru, če se kupec izkaže s posebno legitimacijo. Dogaja pa se, da znanci drug drugemu kupujejo jeklenke, s čimer seveda prevzemajo odgovornost za nesreče. V prihodnje bo potrebno pri ravnanju z jeklenkami več previdnosti in upoštevanja strokovnih navodil.

M. K.

Reševalci prišli prepozno

Rešilni avto prišel po Jožeta Gateja šele potem, ko je bil že mrtev

IDRIJA, 12. jan. — Včeraj zjutraj ob 7.30 uri so našli v njegovem stanovanju mrtvega upokojenca Jožeta Gateja (71) iz Straže pri Cerknem. Jožeta je 9. tm. popoldne pomagal sosedu pri domačih opravilih. Približno ob 18.30 uri se je vračal domov. V ostrem ovinku stare ceste v kraju Pirhova luknja, je iz neznanih razlogov kakih 40 metrov padel po strmem kamnitem pobočju 8 metrov globoko in obležal ob strugi potoka Lupnica. Pol ure za tem sta ga našla soseda Kogoj in Ozebek in ga odnesla domov, ker ni mogel hoditi. O nesreči je bil obveščen zdravnik, ki je poškodovanca obiskal. Na povratku v Idrijo je naročil reševalni postaji v Idriji, naj naslednji dan zjutraj, to je 10. tm. prepelje poškodovanca na sliko. Reševalni avtomobil pa je odpeljal po poškodovanega šele včeraj okoli 9 ure, ko je bil le-ta že mrtev.

J. P.

oglašujte v dnevniku DELO

Tudi doma Jesenice?

Drevi ob 19. uri pod Mežakljo povratna tekma I. zvezne hokejske lige Jesenice — Olimpija — Tekma, za katero ni več vstopnic, naj bi bila tudi fair

LJUBLJANA — Predzadnje (13.) kolo prvega dela tekmovanja v I. zvezni ligi v hokeju na ledu bo v znamenju drevišnjega derbija med Jesenicami in Olimpijo v dvorani pod Mežakljo. Zanimanje je vsepovsod ogromno, tako da bo dvorana tokrat odločno premajhna, da bi lahko sprejela vse tiste, ki bi si radi ogledali ta dogodek. Naš dopisnik z Jesenic nam je tik pred zaključkom redakcije sporočil, da je vseh 7000 vstopnic že razprodanih, zato bodo blagajne zaprte. V senci tega spopada bodo drevi igrali še Slavija — Kr. gora ter C. zvezda — Celje, jutri pa Partizan in Medveščak.

JESENICE: vse v napad

Vzdušje v jeseniškem taboru je tik pod »vreliščem« S prihodom sovjetskega trenerja se je v »predoru«, kot najbolj hudomušni navijači imenujejo dvorano, marsikaj spremenilo. Pred velikim derbijem so se delovne navade igralcev čez noč spremenile in postale več kot vzorne. Vsi, razen poškodovanega Tišlerja, v tem tednu niso zamudili nobenega treninga, kar je najboljši dokaz, da so fizično dobro pripravljeni. Koncept igre se seveda ne bo kaj dosti spremenil. Pač pa je geslo samo eno: ofenziva proti vratom Toneta Galeta vseh 60 minut spopada.

Kakšna taktika? Štefan Seme (Ol).

Igralci in tehnično vodstvo niso hoteli dati nobenih izjav. Vsi pa se zavedajo, da so medsebojna srečanja težka in da bo odločilna prisebna igra obeh vratarjev ter ožje obrambe. Najbolj pa si vsi seveda želijo športne, vendar moške igre, ki bo ob dobrem sojenju morala pokazati, kdo od obeh nasprotnikov je v letošnji sezoni bolje pripravljen.

Pri igralcih in tehničnem vodstvu je torej čutiti zmeren optimizem. Drugače pa je v taboru navijačev, ki na domačem igrišču ne pričakujejo nič drugega kot zanesljivo zmago. Če smo premagali Olimpijo v Ljubljani, zakaj je ne bi premagali tudi doma, so najpogostejši odgovori vseh tistih, ki v tem tednu ne govore nič drugega kot o hokeju in o velikem derbiju.

L. KATNIK

Dosedanja bilanca

Hokejisti Jesenic in Olimpije so za točke odigrali doslej 15 tekem. Uspešnejši so bili seveda bivši prvaki, ki so zeleno-belim oddali samo pet točk — dva poraza in en remi. Rezultati v podrobnem pa so tile: 1967/68 — 6:0, 16:0, 1968/69 — 6:2, 4:4, 1969/70 — 11:2, 3:1, 8:2, 2:3, 1970/71 — 4:1, 7:4, 9:2, 12:5, 1971/72 — 4:5 ,4:3, 1972/73 — 5:3.

Rezultati v mastnem tisku so bili doseženi pod Mežakljo.

OLIMPIJA: posebna taktika

V taboru Olimpije vzdušje ni tako napeto kot pred minulimi derbiji z Jesenicami. Igralci in tehnično vodstvo so mirni, zavedajo se, da živčnost le škoduje in prav zato so psihološki razbremenitvi dali še poseben poudarek. Celotno moštvo je odšlo v karanteno, kjer naj bi se igralci skušali čimbolj sprostiti ter se v miru telesno in duševno čim uspešneje pripraviti za pomemben spopad.

Pri Olimpiji menijo, da tudi poraz v dvorani pod Mežakljo še ne bi usoden v boju za naslov državnega prvaka, kajti z Jesenicami se bodo v drugem delu prvenstva srečali še dvakrat. Seveda pa to ne pomeni, da so se državni prvaki pripravljeni predati že vnaprej. Ekipa je v zelo dobri formi, boljši kot pred prvim letošnjim spopadom z Jesenicami in zato vlada v tivolskem taboru zmeren optimizem.

Olimpija še nikoli ni zmagala pod Mežakljo. Hokejisti zelenobelih si srčno želijo, da bi prekinili to črno tradicijo. V vseh dosedanjih tekmah so le enkrat iztržili remi na Jesenicah, pa še ta tekma ni bila prvenstvena, marveč sta se ekipi tedaj srečali v tekmovanju za alpski pokal.

Državni prvaki bodo skušali presenetiti domače hokejiste s posebno taktiko, kakšna pa bo, pa nihče ni želel povedati. Pravijo, da bodo presenetili gledalce in pa seveda nasprotnike.

B. KAVČIČ

Kolikokrat v črno? Slavko Beravs (Jes)

Hegedüš in Krisch

LJUBLJANA — Tekmo Jesenice : Olimpija, ki se bo pričela drevi ob 19. uri v dvorani pod Mežakljo bosta sodila trenutna naša najboljša hokejska sodnika Zagrebčan Hegedüš in Ljubljančan Krisch. Obe ekipi sta bili zadovoljni, ko sta zvedeli, da bosta znana sodnika delila pravico v velikem derbiju.

K. B.

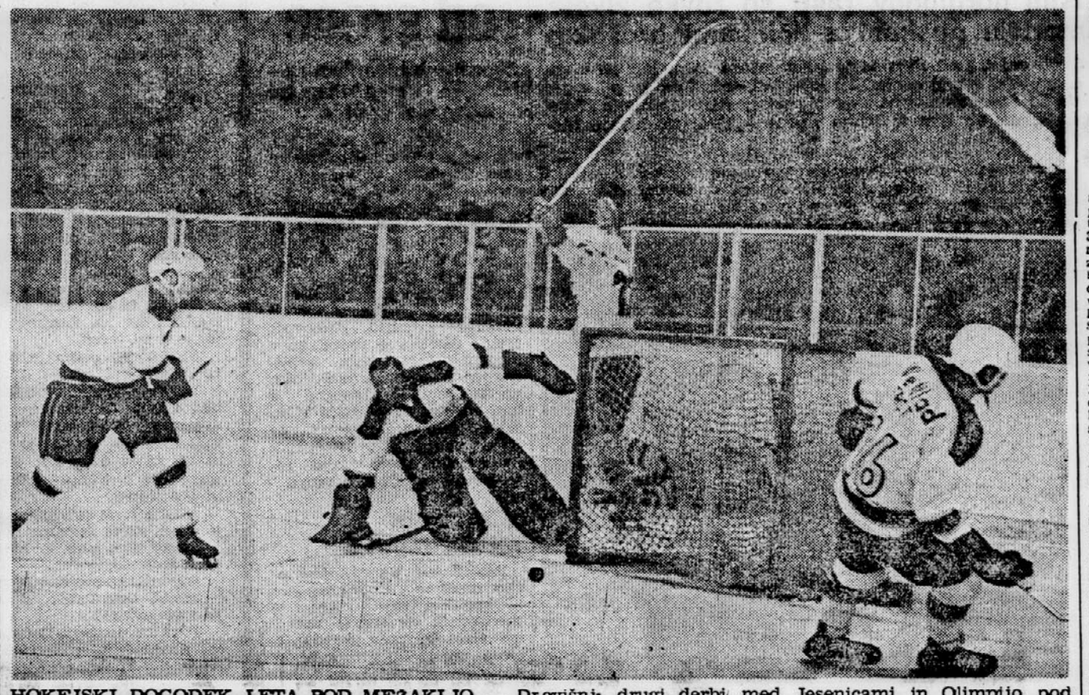

HOKEJSKI DOGODEK LETA POD MEŽAKLJO — Drevišnji drugi derbi med Jesenicami in Olimpijo pod Mežakljo je za oba tekmeca velikega pomena. Zlasti še za zeleno-bele, ki jim je ta tekma nemara zadnja priložnost, če želijo obraniti najvišji naslov. Prizor je z lanskega srečanja na Jesenicah — pred ljubljanskimi vrati.

Foto: arhiv Dela

BERI SPORED

DANES

NAMIZNI TENIS

LJUBLJANA: I. del II. zvezne lige. Začetek ob 9. uri v prostorih NTK Ilirija na Vodnikovi cesti 155 (še v nedeljo ob 8. uri).

IDRIJA: I. del ekipnega prvenstva SRS v IV. skupini za moške v Komunalnem centru z začetkom ob 14. uri (še v nedeljo ob 8. uri).

POLJČANE: 1. del ekipnega prvenstva SRS za moške v V. skupini v prostorih TVD Partizan z začetkom ob 14. uri (še v nedeljo ob 8. uri).

JUDO

SLOVENSKA BISTRICA: prvenstvo SRS za mladince z začetkom ob 9. uri..

BRIDGE

POSTOJNA: republiško prvenstvo članov v motelu Proteus z začetkom ob 9. uri (še v nedeljo).

HOKEJ

JESENICE: Jesenice : Olimpija, tekma I. zvezne lige, začetek ob 19. uri v dvorani pod Mežakljo.

LJUBLJANA: Slavija : Kr. gora, tekma I. zvezne lige, začetek ob 18.30 v dvorani Tivoli.

JESENICE: Jesenice : Olimpija, tekma za mladinsko državno prvenstvo, začetek ob 11. uri v dvorani pod Mežakljo.

KOŠARKA

ZKL: Olimpija — Kombinat ob 19.30 v dvorani Tivoli.

II. ZKL — zahod: Ilirija — Rudar (17.30 v Zg. Šiški), Celje — Karlovac 67 (19), Kvarner — Slovan (17).

RUŠE: začetek štajerske zimske lige, osnovna šola Ruše, ob 14.30.

JUTRI

ODBOJKA

I. ZOL — moški: Vardar — Partizan, Jedinstvo (B) — Spartak, Modrička — Fužinar, Vojvodina — C. zvezda, Bosna — Mladost, Železničar — Jedinstvo (SP), Kvarner — Banat.

SMUČANJE

OSANKARICA: Vidovičev memorial v smučarskih tekih, ob 9. uri.

ROKOMET

LJUBLJANA: zimsko prvenstvo SRS, skupina A za ženske, začetek ob 9. uri v dvorani Tivoli.

KOŠARKA

II. ZKL — zahod: Domžale — Industromontaža, ob 10.30 v dvorani komunalnega centra.

SMUČARSKI SKOKI

PLANICA: mednarodna tekma na 90-metrski skakalnici, ob 10.30.

NAMIZNI TENIS

KRANJ: Triglav — Mladost, tekma vzemne ženske lige v OŠ Simon Jenko v začetkom ob 11. uri

SABLJANJE

LJUBLJANA: Hanžičev memorial v telovadnici VSTK z začetkom ob 9.30.

BADMINTON

LJUBLJANA: odprto prvenstvo Ježice v tel. OS France Bevk z začetkom ob 9. uri.

ŠAH

Prva zmaga Parme

ORENSE, 12 jan. — V 4. kolu mednarodnega šahovskega turnirja je Parma premagal portugalskega mednarodnega mojstra Duraoja, Janošević pa je izgubil s Kubancem Cobom.

Drugi rezultati: Benkö : Medina 1:0, Ciocaltea : Pomar remi, Gheorghiu : Padevski prek., Mednis : de Castro prek.

Vrstni red: Gheorghiu in Padevski 2,5 (1), Ciocaltea, Parma in Benkö 2,5, de Castro 1,5 (1), Janošević 1,5 itd.

Nov poraz Rajkovića

HASTINGS, 12 jan. — Jugoslovanski mojster Rajković je na tradicionalnem mednarodnem šahovskem turnirju izgubil še tretjo partijo zapored. V 14., predzadnjem kolu ga je premagal Larsen, ki se je tako še bolj uvrstil v vodstvu. V derbiju kola med Uhlmannom in Hartstonom je vzhodni Nemec prekinil v boljšem položaju.

Drugi rezultati: Barcza : Hort 0:1, Stean : Wade 1:0, Eley : Radulov 0:1, Andersson : Smislov remi, Westerinen : Browne prek., Mestel : Tukmakov prek.

V nadaljevanju prekinjenih partij iz prejšnjih kol je Radulov premagal Steana, Smislov Westerinena, Barcza in Browne sta remizirala, Hartston in Wade pa ponovno prekinila v brškone dobljenem položaju za belega.

Vrstni red: Larsen 10,5, Uhlmann 9 (1), Hartston 8,5, Hort in Radulov 8,5, Tukmakov in Browne 7,5 (1), Westerinen 7 (1), Rajković in Smislov 6,5, Andersson 6, Stean 5,5 Barcza 5 (1), Wade in Eley 4 (1), Mestel 2,5 (1).

ROKOMET

Štart žensk

LJUBLJANA, 12. jan. — Za moškimi bodo v nedeljo v okviru tekmovanj za zimsko rokometno prvenstvo Slovenije štartale tudi ženske. Nastopa 18 ekip, ki so razdeljene v dve skupini. Konkurenca je letos zelo močna, saj poleg treh slovenskih drugoligašev (Branik, Brežice, Olimpija) nastopa tudi reški prvoligaš Zamet. Tekme 1. skupine se začenjajo ob 9 uri, trajale pa bodo vse do 19 ure. Na štartu bo najzanimivejše vsekakor srečanje najuspešnejših slovenskih drugoligašic Brežic in Branika, ki bo na sporedu ob 15.25.

F. B.

Kaj pravijo?

LJUBLJANA — Zanimanje za drevišnji spopad med velikima tekmecema v hokeju, Jesenicami in Olimpijo lahko bržčas primerjamo le še z nogometnim derbijem med C. zvezdo in Partizanom v Beogradu. Zategadelj smo želeli pred njim zvedeti tudi za mnenje nekaterih športnih delavcev ter vnetih privržencev te igre na Jesenicah in v Ljubljani.

V Ljubljani

● **Dr. Jože Gogala**, generalni sekretar ZDKSJ: »Tekma bo nedvomno kvalitetna, kajti igralci obeh ekip sestavljajo jedro državne reprezentance. Ne glede na rezultat želim, da bi bil derbi res prikaz trenutne moči in kvalitete jugoslovanskega hokeja!«

● **Andrej Pirkmajer**, vodja Transporta: »Derbi bo nedvomno poslastica za ljubitelje hokeja, kajti tekmeca sodita v vrh ne samo jugoslovanskega, temveč tudi srednjeevropskega hokeja. Seveda bo to trd boj, ne le za izid, ampak tudi za prestiž.«

● **Ivan Kragelj**, prodajalec DZS: »Ljubljančani nimajo niti najmanjše možnosti. Derbi bo na Jesenicah, kjer bodo navijači ustvarili potrebno vzdušje.«

● **Tomo Majce**, grafični delavec: »Zmaga Jeseničanov sploh ni vprašanje. Na vseh derbijih doslej so dali vse od sebe, se borili za prestiž, letos pa so tudi kvalitetnejša ekipa.«

● **Maks Stebe**, natakar: »Derbi bo pripadel domačinom. Igrajo bolj dinamično, tudi bolj zagrizeno, pa še 7000 gledalcev jim bo pomagalo korak bliže do najvišjega naslova.«

Na Jesenicah

● **Berti Brun**, predsednik občinske zveze za telesno kulturo na Jesenicah: Srečanje bo razburljivo, prepričan sem, da nas bo hokej navdušil. Če bodo Jeseničani igrali tako kot znajo, kolektivno in borbeno, potem pričakujem zmago«.

● **Rafael Soberl**, sekretar športnega društva Jesenice: »Pričakujem, da bomo videli lep in hokej na športni višini. Polno razburljivih akcij in dobrega drsanja. Zmagali bodo naši.«

● **Mirko Petač**, finomehanik v železarni Jesenice: »Srečanje bo precej živčno, pravi derbi, kakršnega še ni bilo. Obe moštvi sta dobro pripravljeni, tisti, ki bo imel več športne sreče, bo zmagal.«

● **Stanko Belec**, ključavničar SGP Sava: »Stavim avtomobil, da bomo zmagali. Kdor misli drugače, naj sklene stavo«

● **Franci Smolej**, delavec v Sportmetalu: »Pričakujem ostro igro obeh moštev. Sem pa opti mist in pričakujem zmago naših.«

L. KATNIK

Vsi so favoriti

S kolom derbijev košarkarji drevi nadaljujejo prvenstvo — Olimpija igra ob 19.30 v Tivoliju s Kombinatom (Zr)

LJUBLJANA — Po štirinajstdnevnem premoru košarkarji v I. ligi spet nadaljujejo prvenstvo in to z 12. kolom, v katerem je derbijev na pretek. Olimpija igra doma z zrenjaninskim Kombinatom, sicer pa je spored takle: Borac — Zadar (19), Bosna — Radnički (16.30 TV), Jugoplastika — Partizan (19), Rabotnički — Železničar K. (19), Beograd — Lokomotiva (20.15) C. zvezda — Železničar S. (18.30), Olimpija — Kombinat (19.30).

Pred poldrugim desetletjem so imeli ljubljanski košarkarski privrženci zadnjič priložnost poskrbeti ekipo zrenjaninskih košarkarjev. Proleter je bil takrat prvi klub, ki je prekinil dolgoletno tradicijo C. zvezde in osvojil naslov državnega prvaka, ki mu ga je nato leta 1967 odvzela Olimpija, ki je s tem osvojila tudi svoj prvi naslov šampiona. Zrenjaninci so nato »potonili« in nekdanji as Vilmoš Loci je šele lani kot trener pripeljal Kombinat nazaj v elitno družbino.

Vselej so bili dvoboji Zrenjanincev in Ljubljančanov izredno privlačni in drevi v Tivoliju gotovo ne bo nič drugače. Tudi ekipa Kombinata se drži stare zrenjaninske šole, po kateri je osnova košarkarske igre napad, obrambo pa precej zanemarja.

»V tem je tudi skrivnost uspeha,« pravi trener Olimpije Jože Gagel. »Gostom moramo vsiliti trdo in ostro igro, ki njim nikakor ne leži. Imajo namreč samo štiri zares dobre igralce, ki pa ne smejo preveč tvegati v obrambi. Odlična sta predvsem Novakovič pod košem in Radenković na krilu. Nestorova sem gledal na turnirju v Zadru in menim, da ga lahko zaustavimo zelo nevaren pa je tudi branilec Hajnal. Vsaj dva izmed teh bi morali onemogočiti, pa bo večina dela opravljena.«

— Bo Jelovac lahko spet igral?

»Pripravljen bo za igro, toda na igrišče ga bom poslal samo če bo to res potrebno in neizbežno. Sicer pa ga ne bi rad utrujal, kajti Vinko že skoraj mesec dni ni pošteno treniral in tudi ne igral, zato je lahko vsak prehud napor nevaren.«

Tudi brez pomoči Jelovca bi Olimpija najbrž morala osvojiti novi točki. Kombinat nikakor ni ekipa, ki bi jo veljalo podcenjevati, toda še zdaleč tudi ne ekipa, ki bi iz Tivolija smela odnesti točki. V poštev pride torej samo zmaga Olimpije ki pa bi ob dobri obrambi glede na igro Kombinata morala biti tudi visoka. Tivolska koša bi torej morala biti drevi zvrhano polna, kar bo tudi za gledalce najbolj privlačno.

S. T.

Vodilni v Domžalah

LJUBLJANA — Najbolj privlačen boj med drugoligaši se obeta v Domžalah, kjer domačini igrajo z vodilno Industromontažo. Nastop Bassina bo za nedeljsko dopoldne vsekakor posebna poslastica saj tega bivšega igralca Olimpije že nekaj časa ni bilo na igriščih v Ljubljani ali njeni okolici. Zagrebčani z Valekom Bassinom, Kavedžijo, Kovačičem in drugimi so seveda favoriti toda Domžalčani so trdno odločeni, kar najdražje prodati svojo kožo.

V sobotnem sporedu pa bo najbolj zanimiv spopad med Ilirijo, ki je na lestvici presenetljivo visoko in Rudarjem ki z Danevom vsekakor potihem računa na morebitni peti par prvenstvenih točk. Tudi Celjani imajo vse možnosti, da vendarle dosežejo še drugo zmago v prvenstvu saj igrajo v dvorani posebne šole z zadnjeuvrščenim Karlovcem 67.

Poraz Voždovca

BEOGRAD — V tekmovanju za pokal evropskih košarkarskih prvakinj je domači Voždovac izgubil tekmo s praško Slavijo s 60:70 (26:29).

Vrsta tekem

Pokal Gimnastike v Lendavi, prve prijave za Murnikov memorial že dobili

LJUBLJANA — Sekretariat gimnastične zveze Slovenije je razpravljal o dveh bližnjih velikih tekmovanjih, ki jih prireja GZS 3. marca bo v Lendavi tekmovanje za pokal revije »Gimnastika« za člane in članice, na katerega bodo, tako kot lani, povabili tudi najboljše telovadce in telovadke iz drugih republik. To tako imenovano pokalno prvenstvo Slovenije, bo že peto po vrsti in pomeni majhen jubilej zaradi dejstva, da je GZS pred kratkim slavila desetletnico, njeno glasilo »Gimnastika« pa izhaja šest let. Na seji so izvolili organizacijski odbor prvenstva, ki ga vodi Rajko Šugman, člani pa so gimnastični delavci iz Ljubljane, Maribora in Lendave. Računsko komisijo bo vodil Drago Cebular, vodja tekmovanja pa bo Stane Proje, oba iz Maribora.

Tik pred uradnim konstituiranjem je tudi organizacijski odbor za izvedbo I. Murnikovega memoriala, ki bo 7. in 8. aprila v velik dvorani Gospodarskega razstavišča v Ljubljani. Doslej so se definitivno prijavile ekipe ZDA, Kanade, Poljske in Romunije, pričakujejo pa še prijavi Bolgarije in Madžarske. Prireditelji se trudi, da bi si zagotovili tudi udeležbo zastopnikov Sovjetske zveze.

Že letos bo GZS organizirala tekmovanje mladinskih vrst po ligaškem sistemu. V ligi bo najbrž tekmovalo pet ekip. Po vseh srečanjih bomo tako dobili ekipnega mladinskega prvaka Slovenije in prav tako prvaka med posamezniki. Točkovanje bo podobno kot v ligah drugih športov in če primerjamo to na primer z nogometom, bo namesto lestvice strelcev lestvica posameznikov, ki bodo dobili točke glede na svoje uvrstitve na posameznih orodjih. Tekmovanje bo vodil prof. Jože Senica.

Člani sekretariata so tudi kritično razpravljali o programu telesne vzgoje v gimnazijah. Ugotovili so, da je gimnastika uvrščena v osnovni program, toda v skupino B — »sobvezne panoge po izbiri«, kar je očitno odrivanje gimnastike kot temeljnega in dopolnilnega športa za vse panoge. Vse tiste telovadnice, ki jih gimnazije imajo, so opremljene s telovadnim orodjem, medtem ko še zdaleč ni dovolj šolskih bazenov, čeprav je na primer plavanje obvezno za vse učence.

Z reprezentanti, ki so se tudi udeležili seje, se je razvila razprava v zvezi s serijo člankov Primoža Žagarja v Delu z naslovom »Veliki cirkus«, ki so napravili po mnenju GZS ogromno moralno škodo gimnastiki na Slovenskem, torej športu, v katerem smo Slovenci dosegli doslej največje uspehe v športu sploh in ki je pri nas tradicionalen in množičen. Reprezentanti so izjavljali da so s svojimi izjavami pač hoteli povedati, da trening vrhunskih športnikov ni zabava, da pa se zgodi, da jim poškodba prepreči odhod na tekmo ali pa dosego rezultata, za katerega so sposobni. Hoteli so tudi opozoriti na neprimerne prostore za trening (študijska telovadnica), nikakor pa niso pričakovali takih člankov. Ker pa vendar gre tudi za njihovo željo po ureditvi statusa vrhunskih športnikov, po statutu GZS pa so njeni člani amaterji, članstvo v GZS pa je pogojeno s članstvom v društvih, GZS pri tem ni mogla storiti več kot je storila. Naša družba je že doslej pomagala telovadcem, toda GZS nikakor ne pristaja na profesionalni status svojih članov pa čeprav bi šlo tudi za vrhunske dosežke. Zato bo z vso razpravo seznanila vodstvo ZTKS, in sicer že na seji v ponedeljek, 15. januarja.

DANILO DOMANJKO

AVTO-MOTO

Velik napredek avto-mota v SRS

CELJE — V prostorih hotela Celea je bila svečana razglasitev državnih in republiških prvakov v avto-moto športu in kartingu za leto 1972. Svečanosti so se udeležili domala vsi tekmovalci iz Slovenije, zastopniki AMD, predsednik skupščine občine Celje inž. Dušan Burnik ter sekretar občinske konference ZKS Stane Seničar.

Predsednik športne komisije AMZS Stane Krapež je uvodoma poudaril, da je bilo leto 1972 v slovenskem avto-moto športu pestro in bogato tako v številu prireditev, kot v doseganju vrhunskih športnih rezultatov.

Slovenija je osvojila 13 naslovov državnih prvakov, »Zlato čelado«, posebno priznanje, ki ga dobi le trikratni zaporedni državni prvak v istem razredu, je dobil Andrijan Bernetič v kategoriji motorjev do 50 kubikov.

Na področju Slovenije je bilo 65 avto-motocikličnih prireditev športa — ena za SP, 7 mednarodnih, 17 državnih, 15 republiških, 19 meddruštvenih in 6 drugih tekmovanj.

K. JUG

NOGOMET

Peter Žagar v Titovih Užicah

LJUBLJANA, 12. jan. — Generalni sekretar nogometnega kluba Olimpije Peter Žagar je danes odpotoval v Titove Užice da bi se pogovoril z upravo tamkajšnje Slobode o prestopu srednjega napadalca in člana državne olimpijske reprezentance Vukadina Lalovića k zeleno-belim. Za nadarjenega nogometaša se v prestopnem roku poteguje več klubov, med njimi tudi Vojvodina. Ta poteza uprave bežigrajskega prvoligaša pa brškone tudi pomeni, da s prestopom Krajnca v ljubljanske vrste ne bo nič.

NAMIZNI TENIS

Olimpija v Beogradu

LJUBLJANA, 12. jan. — Jutri in v nedeljo bodo nadaljevali tekmovanje v zvezni namiznoteniški ligi. V moški ligi bodo igrali 8. kolo, v katerem je Olimpija že odigrala srečanje z Vojvodino. Maribor pa potuje v Sento kjer ga čaka težak nasprotnik. Malo je verjetno da bi Mariborčani lahko presenetili domačine. Zagrebški Vjesnik bo gostoval v Skenderiji, kjer ga čakata nadaljnji dve točki v srečanju z Bosno, medtem ko bo beograjski Partizan skušal osvojiti točki v Dugi Resi. Srečanje v Subotici med Spartakom in Lokomotivo pa bo derbi začetja.

V ženski ligi bodo igrali zadnje kolo prvega dela. Najbolj zanimivo srečanje bo že v soboto zvečer v Beogradu, dvoboj med Partizanom in Olimpijo za drugo mesto. Olimpija je odpotovala v Beograd v enaki postavi, kot je igrala tekmo prejšnjo nedeljo z Vojvodino. Verstovškova bo spet počivala. Za drugo mesto na lestvici pa se bodo borile Jelerjeva, Martinčeva in Kalanova. Zelo pomembno srečanje bo še v Senti med domačinkami in zagrebškim Marathonom. Fužinar bo gostoval v Novem Sadu, kranjski Triglav pa sprejema v goste vodilno Mladost.

Drugoligaši v Ljubljani

LJUBLJANA, 12. jan. — Jutri in v nedeljo bo v prostorih NTK Ilirije v Zg. Šiški I. del tekmovanja v II. zvezni ligi. V moški konkurenci bo sodelovalo sedem ekip v ženski pa šest. Nasprotniki slovenskih klubov Ilirije in Triglava v moški konkurenci bo do Železničar iz Vraca iz Sarajeva, Mladost iz Zemuna Vardar iz Skopja ter Rudeš iz Zagreba. V ženski konkurenci bo med slovenskimi ekipami igrala samo Ilirija, poleg nje pa še Bosna in Železničar iz Sarajeva. Mladost iz Prilepa, 25. maj iz Slunja in Opatija. Dve prvouvrščeni ekipi iz obeh konkurenc bosta po drugem delu postala nova člana zvezne lige.

(dn)

Plakete ZTKS v Mostah

61 priznanj ob 30-letnici OF in 25-letnici telesne kulture

LJUBLJANA, 12. jan. — Telesnokulturni delavci iz občine Moste — Polje so danes dobili priznanja zveze za telesno kulturo Slovenije ob 30-letnici OF in 25-letnici telesne kulture v Sloveniji. Prisotne nagrajence je najprej pozdravil predsednik občinske zveze za telesno kulturo prof. Anton Medved, še več uspeha v prihodnje pa jim je zaželel tudi predsednik skupščine občine Moste — Polje Polde Maček.

Priznanja ZTKS so dobili: Marija Arko, Vanda Bedenk, Jože Bezlaj, Jože Borštnar, Milan Bošković, Rudi Burić, Franc Butara, Andrej Cluha, Vlado Češnovar, Drago Damjanović, Janez Deisinger, Mile Djakić, Brane Elsner, Ciril Fain, Marjan Gostinčar, Radovan Golja, Franc Goljar, Tatjana Goljar, Albin Galot, Janez Gašperin, Leopold Jeras, Viktor Jarc, Stane Jakša, Leopold Kos, Lado Krošelj, Bogo Krenčič, Silvo Kristan, Marjan Krevh, Drago Kopinič, Dimitrij Kobilica, Jože Mavrič, Mira Miklavčič, Anton Medved, Tone Novak, Vili Omahen, Ivo Petrin, Cveto Pavčič, Mik Pavlovič, Rudi Puhar, Lojze Perharič, Jože Prunk, Janez Presi, Leon Plazer, Pavle Ravnik, Marjan Rožanc, Ludvik Šnajder, Peter Šterk, Bogdan Šturm, Karl Strekelj, Marijan Udir, Janez Virk, Adi Vlachy, Stane Vršaj, Janko Vidic, Franc Taurer, Tomo Zevnik, Ivan Žagar in Janez Wallas ter organizacije: hokejski klub Slavija, občinska zveza za telesno kulturo Moste — Polje in rokometni klub Slovan.

ALPSKO SMUČANJE

Cordin najhitrejši na nonstopu

GRINDELWALD, 12. jan. (Po telefonu) — Na Oberjochu kamor so prestavili tako moški smuk za lauberhornsko tovoriko kot ženski smuk v Grindelwaldu, je bil danes na tej rezervni progi za smuk nonstop za moške. 3520 m dolga proga je dobro pripravljena, le zadnji del pred ciljem je neroden.

Na progi z ima 750 m višinske razlike in 31 kontrolnih vrat, je bil najhitrejši Avstrijec Cordin s časom 2:10,48, drugi najboljši čas pa je na nonstopu dosegel letos najuspešnejši tekmovalec na smukih Svicar Collombin s časom 2:10,56. S tretjim časom je spet opozoril nase Italijan Varallo — 2:10,90, medtem po je bil Avstrijec Fritscher peti s časom 2:11,62.

Jugoslovan Gašperšič je dosegel na progi razmeroma dober čas 2:18,56, Kavčič pa 2:22,77 medtem ko je bil mladi Rant predvsem kot bo tudi na jutrišnji tekmi.

M. MAGUSAR

Novinarji na SP

LJUBLJANA — Davi je odpotovala v Baqueira Beret (Spanija) jugoslovanska novinarska reprezentanca, ki se bo udeležila 19. svetovnega prvenstva poklicnih novinarjev v slalomu, veleslalomu in teku.

Jugoslovanski novinarji že po tradiciji prinašajo s svetovnih prvenstev v smučanju kolajne, zato lahko upamo na največji uspeh tudi letos, čeprav se naši novinarji zaradi pomanjkanja snega niso mogli pripraviti kot prejšnja leta.

V reprezentanci, ki jo vodi Joško Pirnar (Gospodarski vestnik) so: Zvonka Bricelj (Radio Koper), Jože Pogačnik (Dnevnik), Jože Plešnar, Blaž Lavrič, Boštjan Pirc (vsi RTV), Andrej Sedej (Avto), Tone Fornezz (Antena), Bine Rogelj (Pavlihа), Otmar Klipšteter (Večer) in France Jeras (Delo).

Za red — najprej

Konferenca jugoslovanske zveze za dviganje uteži učinkovito začrtala nadaljnji razvoj tega športa pri nas

LJUBLJANA — Pred nedavnim je bila v Beogradu konferenca zveze Jugoslavije za dviganje uteži, ki je mejnik v delu dvigalcev uteži. Delegati so pohvalno ocenili dosedanje delo sekretariata, bilo pa je tudi mnogo kritičnih pripomb na samovoljo in delo posameznikov. Konferenca je sprejela vrsto odločitev, s katerimi bo delo v ZJDT bolj demokratično, vodenje in odgovornost pa kolektivnejša.

Najprej se moramo ustaviti pri uspehih. Prvič v zgodovini tega športa pri nas sta na olimpijskih igrah sodelovala tudi dva dvigalca uteži. Olimpijca Herenčić in Urankar sta opravičila svojo udeležbo in s tem dala temelj za nadaljnji kvalitetni napredek. Če upoštevamo, da je Jože Urankar precej zaostal za svojim najboljšim rezultatom in da je Herenčić dosegel svoje najboljše rezultate, se je treba le vprašati, zakaj ta razlika, ko pa sta bila oba na skupnih pripravah pod vodstvom zveznega trenerja Spielerja in sovjetskega trenerja Sokolova. V zvezi s tem je konferenca kritično ocenila delo s posamezniki. Trenerja nista upoštevala lastnosti posameznikov, temveč sta enakomerno pilila le tehniko dviganja, kar pa Urankarju ni ustrezalo. Tu je brškone odgovor, zakaj se je Urankar uvrstil slabše kakor smo pričakovali. Vsekakor pa sta oba dvigalca v Münchnu udeležbo opravičila in dviganje uteži v Jugoslaviji spovleklas iz anonimnosti.

Tudi tekmovalna sezona v preteklem letu je bila zelo pestra, dala pa je tudi vrsto novih jugoslovanskih in republiških rekordov. K temu je zelo pripomoglo tekmovanje v zvezni ligi.

Na račun sestavljanja reprezentance je bilo prav tako nekaj pripomb, posebno ker si je sekretariat zveze lastil preveč pravic. Tudi ni bilo razumevanja in sodelovanja med zveznim kapetanom in trenerjem.

Precej živahna je bila tudi razprava o udeležbi naših najboljših na večjih mednarodnih tekmovanjih, kakor so svetovno in evropsko prvenstvo, Donavski pokal, balkansko prvenstvo itd. Sklenili so, da se velikih tekmovanj lahko udeležijo le vrhunski dvigalci uteži.

Seveda pa so delegati poudarjali, da je našim dvigalcem potrebno čimveč mednarodnih tekem in s tem izkušenj; zaradi tega je treba organizirati več domačih mednarodnih turnirjev za posamezne kategorije.

Delegati so se zadržali precej časa pri sprejemanju novega statuta zveze in drugih aktov, ki bodo uredili nemoteno delo vseh organov zveze.

Predstavniki vseh republik in pokrajin so se zedinili, da naj novi statut prinese novega duha in napredek, predvsem v zvezi s širitvijo tega športa med kmečko in delavsko mladino.

Delegati so se dogovorili, da nobene pomembne odločitve v zvezi ne morejo sprejeti s preglasovanjem, temveč mora soglasti na enotnih stališčih vseh delegatov.

Precej sprememb sta doživela tudi tekmovalni in tehnični pravilnik, kajti po novem letu tudi v Jugoslaviji ne bo več teznega dviga in ne olimpijskega triatlona. Ostaneta še dva dviga — poteg in sunek ter skupno — olimpijski dvoboj. Nove rekorde v teh dveh disciplinah in v olimpijskem dvoboju so začeli beležiti s 1. I. 1973.

Precej novosti je še v pravilih. Tako odslej tekmovalca ne bodo več opominjali za nepravilno spuščanje ročke na tla, temveč bo takoj diskvalificiran. Pri tehtanju tekmovalcev bodo uradno pregledali opremo vseh nastopajočih, tekmovalci pa opreme potem ne bodo mogli več menjati. Ob novem rekordu tekmovalca ne bo treba ponovno tehtati, kakor je to bilo doslej.

Z novimi ukrepi želi zveza vse tekmovalce pa tudi trenerje, sodnike in druge navaditi na red in tekmovanja prikrojiti še bolj privlačno.

Prvenstva posameznikov bodo letos že v prvi polovici leta. Tekmovanje v zvezni ligi se začne že ob koncu januarja in bo trajalo vse do novembra. V ligi bodo tekmovali v 7 kategorijah, brez muže in supertežke kategorije. Delegati Srbije so se zavzemali za nastop v vseh 9 kategorijah.

Mislimo, da je odločitev konference, da je tekmovanje samo v 7 kategorijah, povsem pravilna, posebno če vemo, da v Jugoslaviji nimamo dovolj kvalitetnih moči v najlažji in predvsem najtežji kategoriji. Tekmovanje za pokal Jugoslavije bo odslej bolj množično — vse do konca.

Da bi samoupravljanje v zvezi prišlo do izraza, so se delegati sporazumeli, da dejavnost nekaterih organov zveze prenesejo na posamezne republike oziroma njihova središča. Tako sta v Beogradu ostala samo sekretariat in tehnična komisija. Sodniška komisija bo delovala v Ljubljani v sestavi Grošelj, Titan in Vidmar. Trenerska komisija bo imela sedež v Novem Sadu, medtem ko bo disciplinska komisija v Sarajevu. Strokovno delo je torej razdeljeno, sistematično delo bo gotovo dalo lepše uspehe.

Tudi delo v predsedstvu ZJDT je razdeljeno, slovenske klube bodo v predsedstvu zastopali Vlado Gruden, Janez Velepec in Janko Grošelj, medtem ko je v nadzornem odboru ostal Marjan Pogač nik.

Še precej vprašanj je ostalo nerešenih; eno od teh je financiranje jugoslovanske zveze za dviganje uteži in delo njenih organov. V proračunu jugoslovanske zveze te postavke ni, ravno tako pa tega vprašanja še niso rešile republiške zveze. Slovenska težkoatletska zveza ima v proračunu tako majhne postavke, da ne more svojih nalog opravljati uspešno, kaj šele da bi financirala delo svojih delegatov v jugoslovanski zvezi.

Vsekakor pa naloge, ki so pred dvigalci uteži letos, niso majhne. Načrti bodo zahtevali veliko prizadevnosti vseh strokovnjakov in funkcionarjev, če bodo želeli letos doseči še boljše rezultate in uspehe.

J. G.

IVER DNEVA

24 diplom VŠTK

Na Visoki šoli za telesno kulturo v Ljubljani je bil včeraj pomemben dan. Na slovesnosti so namreč podelili diplome 24 novim diplomantom V. d. direktorja dr. Krešo Petrovič je lahko čestital 9 študentom, ki so končali študij na prvi in 15, ki so dobili diplomo II. stopnje.

UTRINKI

SIROKO SODELOVANJE Z ROMUNI — Po sporazumu za športno sodelovanje med zvezo za telesno kulturo Jugoslavije in glavnim svetom za šport in telesno kulturo Romunije bo v letu 1973 med tema državama 76 reprezentančnih srečanj; 41 jih bo pri nas, 35 pa pri sosedih.

BEST OBSOJEN — Občinsko sodišče v Manchestru je obsodilo 26-letnega nogometaša, člana Manchestera United na 25 funtov odškodnine, ki jih je moral plačati Stefaniji Sloniecki, ker jo je užalil in oklofutal. Poleg tega je moral Best plačati še 75 funtov sodnih stroškov. Nedisciplinirani igralec, ki so ga proglasili že za najbolšega nogometaša Evrope in Anglije, je še naprej na prestopni listi kluba.

NI DENARJA ZA PLAVALCE — Najboljši jugoslovanski plavalci se bodo za novo sezono in SP, ki bo v Beogradu, za začetek pripravljali v avstrijskem športnem središču Obertauernu. Vse pa kaže, da med njimi ne bo prav Beograjčanov. Že prej je bilo dogovorjeno, da bo polovico stroškov plačala zveza, polovico pa klub. Kljub temu, da ne gre za zelo visoke zneske, 4.000

Naravni park v pusti

Ceste samo za konjsko vprego, ob stezah prostor za redke živali

BUDIMPEŠTA — Slovita pusta Hortobagy je z novim letom postala naravni park. Na površini 52.000 hektarov ne sme nihče graditi industrijskih obratov, tudi za stanovanjske hiše je potrebno dovoljenje zavoda za varstvo narave. Dovoljene so le ceste za konjsko vprego. Krčme bodo takšne kot nekoč. V tej pusti naj bi poslej živeli ogrski bivoli in druge rogate živali, ki bi sicer izginile.

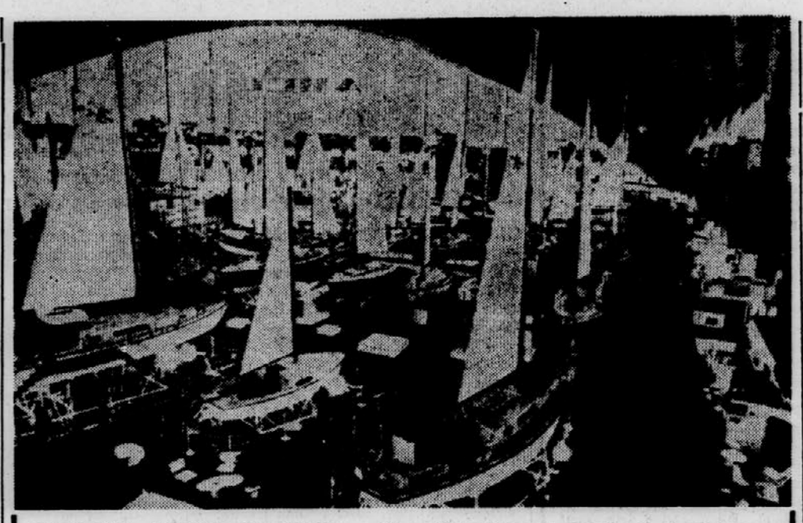

RAZSTAVA ČOLNOV OB SEINI — V pariški dvorani »Palais de la Defense« je vse nared, danes bodo slovesno odprli 12. mednarodno razstavo čolnov in drugih pripomočkov za vodne športe. Telefoto UPI

Nikotin kot vzrok čirov

Raziskovalec je na laboratorijskih živalih proučeval posledice tobaka

CHICAGO — Zaradi nikotina dobi precej kadilcev čir na dvanajsterniku, pravi michiganski raziskovalec dr. Roberts, ki je na podganah proučeval nastanek bolezni. Že ob majhni količini nikotina je bilo pri teh živalih dvakrat več čirov kot sicer.

Roberts je ugotovil, da pride iz trebušne slinavke zaradi nikotina manj sokov v dvanajsternik in da je po vsem videzu v tem vzrok pretirane občutljivosti živali, ki so dobivale nikotin. Če je sokov premalo, ni mogoče nevtralizirati želodčne kisline, ki potem razkraja dvanajsternik.

Med ljudmi s čirom na dvanajsterniku so kadilci v večini. Roberts posebej poudarja, da se je število obolenj med laboratorijskimi živalmi zvišalo že po majhnih količinah nikotina. To pomeni, da za marsikoga niso prav nič manj nevarne tiste cigarete, ki vsebujejo po besedah reklame malo tega tobačnega alkaloida.

CONAN DOYLE

DOLINA STRAHU

56. nadaljevanje

McGinty je umrl na vešalih in z njim še osem glavnih pajdašev, petdeset pa so jih obsodili na razne zaporne kazni. Birdy Edwards je torej slavil popolno zmago.

In vendar igra še zdaleč ni bila končana! Karte so bile znova razdeljene, in potem še enkrat, in še v tretje. Ted Baldwin se je na primer izognil vrvi. Prav tako tudi brata Willaby, pa tudi nekaj najbolj krvoločnih iz lože jo je odneslo. Deset let so ždeli za rešetkami. Potem so jih izpustili.

Tistega dne se je Edwards zavedel, da je zanj mirnega življenja konec. Zločinci so se zarotili, da bodo maščevali kri svojih pajdašev. In storili so vse, da bi svojo prisego izpolnili. Po dveh atentatih je moral Edwards oditi iz Chicaga trdno prepričan, da v tretje ne bo imel več sreče. Pod drugim imenom je odpotoval v Kalifornijo. Ko je umrla Ettie Edwards, se je vse začelo znova. Enkrat bi ga skoraj ubili. Potem je delal pod imenom Douglas v nekem kanjonu skupaj s človekom, ki se je pisal Barker; pridobila sta si precej premoženja. Znova ga je doseglo opozorilo: krvoločni psi so mu bili spet na sledi. In takrat mu je bilo vsega dovolj. Vkrcal se je in odpotoval v Anglijo. In potem smo v kraju, kjer so se odigrali dohodki, ki smo jih opisali v prvem delu, znova naleteli na taistega Johna Douglasa, ki se je medtem vnovič poročil.

9. poglavje

Policija iz Sussexa je končala preiskavo. Pred porotnim sodiščem je bil John Douglas oproščen, ker je ubil človeka v zakoniti obrambi. Holmes je zatem pisal njegovi ženi: »Na vsak način ga prepričajte, naj odide iz Anglije. Tu delujejo močnejše organizacije od tistih, pred katerimi je pobegnil. Ne za vašega moža ne za vas v Angliji ni več varno.«

Minila sta dva meseca in vsi smo bolj ali manj pozabili na Douglasa in njegovo zadevo. Nekega dne pa sva v poštnem nabiralniku našla listič: »Moj ubogi Holmes! Ha, ha, ha...« Zasmejal sem se. Holmes pa je ostal resen.

»Hudičevo resno je, Watson!« je mračno dejal.

Pozno zvečer je prišla najina gospodinja, gospa Hudson, in povedala, da želi neki neznanec govoriti s Holmesom. »Zelo važna zadeva, pravi,« je rekla. Obiskovalec ni bil nihče drug kot Cecil Barker, najin znanec iz birltonske graščine. Bil je napet in zaskrbljen.

»Slabe vesti prinašam, gospod Holmes,« je rekel. »Zelo žalostno novico.«

»Prav tega sem se bal,« je mračno odvrnil Holmes.

»Brzojavko ste dobili, mar ne?«

»Dobil sem listek od nekoga, ki je prejel brzojavko...«

»Gre za ubogega Douglasa... Zatrjujejo mi sicer, da se piše Edwards, toda zame bo vedno Douglas iz kanjona Benito! Povedal sem vam že, da sta se z ženo vkrcala na »Palmyro« in odpotovala v Južno Afriko. Tri tedne je tega.«

»Točno.«

»Ladja je včeraj pristala v Capu. Danes sem prejel od gospe Douglas tole brzojavko:

»Jacka je med viharjem odneslo s krova, nekje blizu Otoka svete Helene. Nihče ne ve, kako je prišlo do nesreče — Ivy Douglas.«

»Tako torej!« je zamišljeno vzdihnil Holmes. »Režija je bila vsekakor odlična!«

»Se pravi, da ne verjamete v nesrečo?«

»Seveda ne!«

»Je bil po vašem umorjen?«

»Prav gotovo.«

»Tudi sam sem pomislil na to... Izvidniki... Ta tolpa peklenskih zločincev...«

»Ne, ne, dragi gospod,« ga je prekinil Holmes. »Tu ima mojster zla prste vmes. Tu se niso igrali z lovsko puško ali s pištolo na šest nabojev. Za tem stoji mojster. Morda vam bom kaj lahko pokazal Moriartyja... Zločina niso zasnovali v Ameriki, marveč v Londonu.«

»Zakaj pa?... Kako, da ste tako gotovi?«

»Preprosto zato, ker ga je zasnoval mojster, ki si ne more privoščiti razkošja, da bi mu spodletelo: mož, ki je to, kar je, izključno zato, ker se lahko pohvali, da mu še nikoli ni šla nobena stvar po zlu. Uspe mu vse, česar se loti. Veliki možgani z mogočno organizacijo so poskrbeli, da je izginil en sam človek. Kot da bi se s topom spravil nad oreh. To je sicer velika potratnost sil, toda oreh je zanesljivo zdrobljen.«

»Kaj pa ima človek, o katerem govorite, opraviti z vso zadevo?«

»Lahko vam povem samo to, da smo od njegovega pajdaša dobili prvo obvestilo, da se proti Douglasu nekaj plete. Vaši Američani so ravnali čisto razumno. Umor, ki so ga zasnovali v Angliji, so zaupali domačemu strokovnjaku. Vsak tujec s takšnimi nameni bi ravnal tako. V tistem trenutku, ko so to storili, je bila Douglasova usoda zapečatena. Moriarty je s svojimi ljudmi najprej odkril, kje je njegova žrtev. Potem je nakazal, kako jo je mogoče spraviti s poti. Ko pa je izvedel, da je iz Amerike poslani morilec mrtev, je vzel stvar v svoje roke, in priznati boste morali, da so to roke mojstra, ki se spozna na svoj posel. Slišali ste me, ko sem opozoril Douglasa. Rekel sem mu, da bodo nevarnosti, ki preže nanje, večje od tistih, ki jim je bil ubežal. Sem se mar zmotil?«

Barker se je z roko obupano treščil po čelu.

»Pa naj se s tem kar sprijaznimo? Mislite, da temu mojstru zla res nihče ne bo mogel do živega?«

»Ne, ne mislim tako,« je zamišljeno rekel Holmes, kakor da bi njegove misli že blodile po daljni prihodnosti. »Sploh ne mislim, da je neranljiv. Toda za to potrebujem čas...«

Potem nekaj minut ni nihče spregovoril.

KONEC

V JUTRIŠNJI ŠTEVILKI ZAČETEK NOVE DETEKTIVKE

ROSS MACDONALD

ŽIVA TARČA

Bormann je torej mrtev?

Mnenje sodnomedicinskega izvedenca, ki je natančno pregledal kosti

BERLIN — Pri okostnjakih, ki so ju našli 7. decembra lani v britanskem sektorju zahodnega Berlina, gre po vsej verjetnosti za ostanke Martina Bormanna in Hitlerjevega zdravnika Stumpfeggerja, pravi dr. Spengler, predstojnik zahodnoberlinskega zavoda za sodno medicino. Zobar Echtmann je že prej izjavil, da je kot asistent Bormannovega zobnega zdravnika izdelal zlat mostiček, ki so ga našli v eni izmed lobanj. Bormann si je bil nekoč zlomil ključnico, Stumpfegger pa nadlaket. Rentgenski pregled okostij je pokazal sledove zlomov. Spengler domneva, da sta se Bormann in Stumpfegger usmrtila s cianikalijem, ker so med zobmi v eni lobanji našli drobce stekla.

Prepoved nizkih poletov

ASSISI — Italijanska uprava za civilni letalski promet je reaktivnim lovcem prepovedala nizke prelete Assisija, zgodovinskega mesta v srednjem delu dežele. Prepoved je posledica protestov mestnega prebivalstva, češ da prebijanje zvočnega zidu lahko poškoduje stare stavbe in spomenike.

Italija: mnogo šefov

Dežela s 55 milijoni ljudi ima 100.000 predsedniških mest

RIM — Na vsakih 550 Italijanov pride po en predsednik. Po podatkih, ki jih je list »Il Messaggero« dobil pri neki banki, je v vsej Italiji 59.340 državnih teles, agencij in združenj ter 41.336 zasebnih organizacij in ustanov, kar pomeni skupno nad 100.000 predsedniških delovnih mest v deželi s 55 milijoni prebivalcev. Na nacionalni raziskovalni svet, najugodnejšo ustanovo za statistiko in evidenco, je list naslovil vprašanje, koliko stane povprečni predsednik družbo, ki mu plačuje tudi avto, šoferja in tajnico. Odgovor še ni znan.

Čez Brenner z 250 km

BOLZANO — V dogledni prihodnosti bodo vozili vlaki bo brennerski železnici s hitrostjo do 250 kilometrov na uro.

Vlom v cerkev

NEW YORK — Iz katoliške cerkve v Brooklynu sta izginili dve zlati kroni, okrašeni z diamanti in drugimi dragulji. Prvič sta bili ukradeni pred dvajsetimi leti, a so ju dobili nazaj.

Ozadje starosti

Zaradi injekcij mišjih hormonov rasti so rovke živele trikrat dlje — Ameriški poskusi z ličinkami hroščkov

DAVOS — Domnev je več, po eni izmed njih se vse živo stara zato, ker se kopičijo majhne pomote pri oskrbi celic s proteini, končna posledica pa je polom v celični presnovi. Dejstvo, da je znanstvenikom uspelo podaljšati življenjsko dobo nekaterih živali, zbuja upanje, da bo človek lahko nekoč vplival na lastno biološko usodo.

Trije znanstveniki — dr. Anne Fabris iz Padove ter doktorja Paoli in Sorkin s švicarskega raziskovalnega inštituta v Davosu — so uporabljali rovke pri svojih raziskavah in poskusih, da bi zavrli proces staranja. Zaradi genetične napake se te drobcene miške v petih mesecih postarajo in poginejo, navadne miši pa živijo povprečno dvajset mesecev. Pritlikave miške ne proizvajajo dovolj hormonov rasti.

Rezultat poskusov: zaradi injekcij hormonov rasti, ki so jih vzeli navadnim mišim, se je življenjska doba rovk podaljšala trikratno.

Raziskovalca z wisconsinske univerze Beck in Bharadwaj sta pri poskusih s hroščevimi ličinkami ubrala obratno smer. Z odvzemom hrane in vode sta zavrla njihovo rast. Ličinke so bile čedalje manjše, normalno so začele rasti šele, ko sta jim spet dajala hrano. Presenetljivo: hrošči so tako živeli dve leti, medtem ko znaša normalna življenjska doba od jajčeca do smrti samo dva meseca.

Priseljenci

JERUZALEM — Izrael pričakuje letos 60.000 priseljencev iz raznih dežel. Predlanskim jih je bilo 42.000, lani pa 56.000. Nekaj Židov se je izselilo v ZDA, Kanado in Latinsko Ameriko.

ZA OBRAMBO PRED GRIPO — Madžarske bolnišnice in druge zdravstvene ustanove se pripravljajo na morebitno epidemijo gripe. Vzorce, ki bi utegnili vsebovati viruse, polagajo na inštitutu za narodno zdravje v kokošja jajca, potem pa skušajo ugotoviti različke virusov. Telefoto: UPI

Ob šumu v jok od sreče

Skoraj gluhi mladi delavki se je med kihanjem iznenada vrnil sluh

COVENTRY — Jean Haynes, ki je bila od otroških let zelo naglušna, je pri delu večkrat močno kihnila, potem pa je spoznala, da sliši. Naglo je odložila služni aparat, ker ji je od hrupa v tovarniškem obratu kar bobnelo po glavi. Zajokala je od sreče. Zdravniki domnevajo, da se ji je zaradi tresljaja ob kihanju odmašil sluhovod. Mlada delavka je zaposlena v tovarni oblazinjenega pohištva pri plastičnem materialu, na katerega je alergična v tem smislu, da pogosto kiha. Zdaj dela z vato v ušesih, ker ji je vsak šum premočan, v prvih nočeh se je zbujala celo zaradi lastnega dihanja.

V spomin na de Gaulla

PARIZ — Vzhodnofrancosko mestece Colombey—les—deux—Eglises, kjer je predsednik de Gaulle nazadnje živel in pred dvema letoma umrl, so proglasili za zgodovinski kraj, ki naj ostane po možnosti nespremenjen.

Zaplemba cigaret

DUNAJ — Avstrijski cariniki so zaplenili šest milijonov ameriških cigaret, pretihotapljenih iz ZR Nemčije čez češkoslovaško—avstrijsko mejo.

hans bender

NEKAJ TAKEGA KOT LJUBEZEN

5. nadaljevanje

In avtomobilistom se zmeraj mudi. Fritz pa je prepočasen. Mehke kosti. Če pripelje kak ami, ne spravi »okay« iz ust. Fant, mu večkrat pravim, če se ne zmigaš, boš letel! Hitro, hitro in prijazno! Okay! Pogled sem, pogled tja, kot je mene naučil moj oče. Franz, je zmerom rekel. Če se hočeš postaviti na lastne noge...«

»Ampak to Roberta vendar ne zanima,« je rekla Margret.

»Pač, Franz, kar pripoveduj,« je rekel Robert. Dokler bo govoril samo o svoji črpalki, vsaj ne bo namigoval.

»Saj te tudi mora zanimati. Če boš hotel kdaj ženo preživljati, ženo, kakršna je Margret, te že mora zanimati...«

Ni mogel nehati.

Margret je bila besna. Tako lepo si je bila zamislila ta večer, vse je bila pripravila, pivo postavila na hladno, obložila kruhke, prosila je mamo, naj bo prijazna z Robertom. Tudi Franza je bila poučila, zdaj pa je vse skupaj zamešal, vse pokvaril, spravil Roberta v slabo voljo, ko je kar naprej klatil svoje nesmisle in namigoval na zaroko. Pokvarjen večer, strahoten večer. Ko bi bila vsaj sama, sama z Robertom, kakor prejšnje večere!

•

Nekega sobotnega večera v juliju je prišel Robert domov po polnoči. Spil je bil dve steklenici piva in dva kozarca vina. Bil je rahlo okajen.

Vstopil je skozi prednja vrata v gostilniško sobo. Zadnja filmska predstava se je končala ob tej uri. Oče bo torej mislil, da prihaja iz kina.

Robert je obstal pri točilni mizi in prisluhnil pogovoru pri mizi stalnih gostov. Župan je sedel tam, pisar, dva obratovodja iz tobačne tovarne in Anton Lauer, ki je slovel po tem, da vaške novice prenaša od hiše do hiše. Okoli svetilke je plaval oblak tobačnega dima. Ko je Lauer zagledal Roberta, je rekel, na pol zase, na pol Robertu:

»Ja, v stiskalnici stanujejo pa lepa dekleta.«

Drugi iz stalnega omizja še niso vedeli, ali naj ga poslušajo.

»Dosti sicer nimajo — tegale, mislim,« s palcem in kazalcem je nakazal štetje denarja, »zato pa jih le ni zametavati.«

Pravzaprav bi moral Robert ugovarjati, toda potem bi njegov oče, ki je na drugi strani mize pobral prazen kozarec, postal pozoren in bi hotel vrtati naprej.

»Seveda,« je rekel Lauer, »so ti odlični begunci vajeni česa boljšega. Doma so imeli kajpak vsi kak grad ali veleposestvo ali stanovanje v mestu s tridesetimi sobami, preprogami in klavirjem.«

Falot ni nehal cikati na Margret.

»Se lahko o tem prepričaš, Robert? Ti že mogoče, jaz pa ne. Jaz ne! Pa mi tudi ne gre za to. Mi je figo mar. Ti pa se lahko prepričaš, ti se celo moraš prepričati! Jaz imam svojo babnico, ki je prinesla za doto kuhinjsko omaro in pernice. In še marsikaj zraven. Tako je! Tebe pa vse to še čaka.«

»Hvala bogu,« je rekel Robert. Zvenelo naj bi prepričljivo, pa je bilo slišati bolj kot vzdih.

»Robert!« Lauer je vstal, prištorkljal k njemu, ga prijel za ramo in rekel: »Dobro premisli, Robert! Dobro premisli! Še je čas. Tako lahko dobiš, ki ima tukaj nekaj in tukaj tudi.« Z levico je sunil Roberta v prsi, z desnico je ponovil gib preštevanja denarja. »Robert, fant kakršen si ti, z maturo, pa iz take hiše, s takim očetom, ki ve, kako se dela denar...«

Njegov oče je za točilno mizo spuščal curek piva v čaše in pravkar posnemal peno s palico in slonovine. Dvignil je pogled in rekel: »Lauer, prav imaš, ampak to ni pogovor za nocojšnji večer. Kdaj drugič. Ti, Robert, pa takoj spat, prav?«

Zoprno! Ta prekleti, bedni postopač, ki mora vse izčvekati, kot brezzoba perica! — Seveda so po vasi govorili o Margret in njem, da pa mora oče na tak način izvedeti!

Njegova soba je bila pod streho. Bila je vroča kot krušna peč. Pot mu je lil po telesu. Slekel si je srajco in se otrl z brisačo. Ni se mogel odločiti, da bi legel. Ugasil je luč in se naslonil na okensko polico. Skozi okno je zaplal nočni zrak.

Pod njim je bila vaška cesta, snopi cestnih svetilk so padali na tlak. Nad vhodnimi vrati je žarnica osvetljevala poslikan napis »Gostilna« in pod njim manjše »meščanske kuhinja, tujske sobe, garaže« in »solidne cene«.

Ob enih po polnoči je zagledal policiste. Šli so v gostilniško sobo in kmalu zatem so začeli prihajati gostje, drug za drugim, tudi Anton Lauer. Grozeče se je opotekel po cesti, kot da išče ravnotežje na ozki brvi. Zdaj bo oče eksplodiral. Lauerjevo govoričenje je vso stvar poslabšalo. Zdaj je bila prizadeta očetova čast, kot je temu pravil. Ko se je stemnil napis nad vrati in pa okna v pritličju, je Robert čakal, kdaj bo slišal očetove korake. Utrujeno so prihajali po lesenih stopnicah. Potem ga je slišal, kako je rekel materi:

»Naj se odloči,« je grmel. »Če noče tega, kar jaz hočem, naj se...« Nato so se vrata v spalnico trdo zaprla.

»Naj se pobere k hudiču,« je hotel reči, je Robert pomislil. »Pobere k hudiču.«

Slabost ga je premagala. Stekel je v stranišče, podržal glavo nad školjko in začel bruhati.

NAGRADNA KRIŽANKA

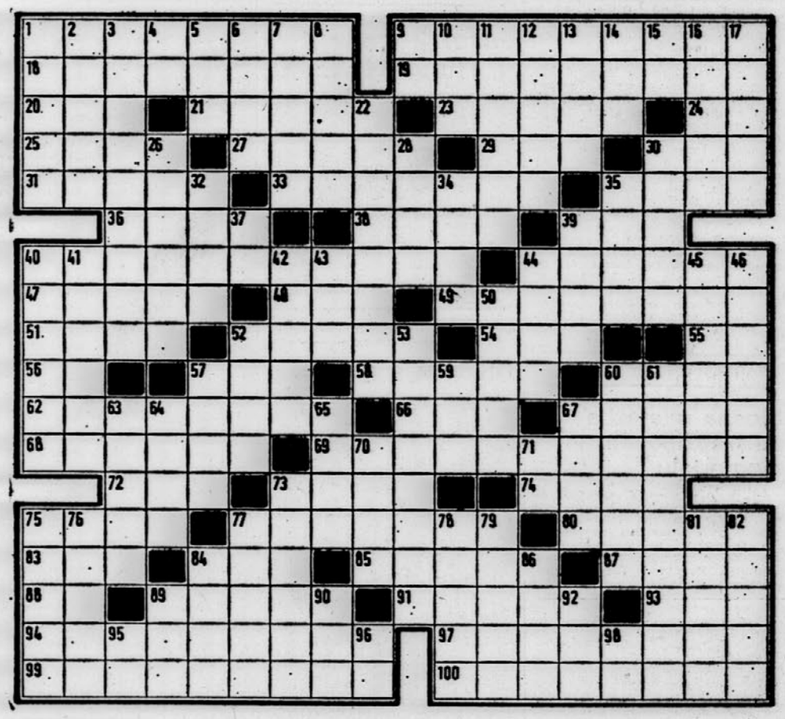

VODORAVNO: 1. švedski astronom in fizik, po katerem se imenuje dolžinska mera za svetlobne valove (Anders Jonas), 9. poljski skladatelj, avtor prve poljske nacionalne opere »Halka« (Stanislaw), 18. pregled, nadzor, 19. meteorološki strokovnjak v vedi o nevihtah, 21. grška boginja nesreče, 21. koža z lasmi, potegnjena z glave premaganega sovražnika, nekdaj bojna trofeja Indijancev, 23. industrijsko mesto v ameriški zvezni državi Utah, 24. kratica za »Jugoslovansko loterijo«, 25. kraj na jugovzhodni obali filipinskega otoka Negros, 27. stara mera za tekočine v nekaterih evropskih državah, 29. pregovor, 30. borba, oboroženo spopad, 31. prvi partski kralj, utemeljitelj dinastije Arsakidov, 33. kopališče in zdravilišče v Slavoniji, 35. kraj pri Grgarju na Primorskem, 36. boginja prepira v grški mitologiji, Aresova sestra, 38. zemeljski udor, 39. sanje, spanje, 40. del glasbene kompozicije, kjer se ena ali več melodij harmonično veže v osnovno melodijo, 44. ljubkovalno ime za bližnjega sorodnika, 47. gorska planota v osrednjem delu ZDA, 48. skrajšano ime grškega bogataša Onassisa, 49. poslovalnica, podružnica, 51. nemški fizik, eden od utemeljiteljev kvantne fizike in teorije relativnosti, Nobelov nagrajenec za fiziko leta 1914 (Max von), 52. stoječa blatna voda, 54. vzvišena lirska pesem hvalnica, 55. začetnici francoskega pisatelja, ki je za časa Napoleona nekaj časa živel v Ljubljani, 56. različna soglasnika, 57. angleško svetlo pivo, 58. naslov romana francoskega pisatelja Chateaubrianda, 60. žlahtni plin za reklamno razsvetljavo, 62. visoka gora v Kamniških Alpah, 66. velika narodnostna skupina v Laosu, 67. parola, kratko propagandno reklo ali napis, 68. nemška revolucionarka (Klara), 69. glavno mesto Saarlanda v Zvezni republiki Nemčiji, 72. skupina žuželk, 73. reka v jugozahodni Franciji, desni pritok Garonne, 74. inkovski vladar, 75. mestece na Pelješcu, 77. največji indonezijski otok, 80. način lova, 83. hitra smrt, 84. sodobni slovenski pesnik in dramatik (Matej), 85. rimska boginja lova, 87. častni naslov učenjakov pri Židih, 88. kemijski znak za iridij, 89. otok v zadrskem arhipelagu jugovzhodno od Lošinja, 91. vnetje sluznice, 93. kitajska dinastija, imenovana po stari državi v južnem delu pokrajine Sansi, 94. glavno mesto istoimenske province v italijanski pokrajini Kalabriji, 97. nepridipravi, barabe, 99. navzočnost, pomoč pri operaciji, 100. v fiziki najmanjši delec negativne elektrike, sestavni del atomov, ki se vrti okrog pozitivnega jedra.

NAVPIČNO: 1. edino jordansko pristanišče v istoimenskem zalivu Rdečega morja, 2. nekdanji pravniški poklic, 3. pruski vojskovodja in feldmaršal, ki je z generalom Blücherjem premagal Napoleona pri Waterlooju (August), 4. avtomobilska oznaka Splita, 5. oblika rastlinskega stebla, 6. gornja človeška okončina, 7. švedski otok v Baltskem morju, 8. domače žensko ime, 9. avtomobilska oznaka Maribora, 10. makedonsko ljudsko kolo, 11. pretežno gričevnat kraj z razvitim poljedelstvom v severni Madžarski, 12. jezero v Kazaški SSR, 13. pobeg, 14. desni pritok reke Ganges v severovzhodni Indiji, 15. kratica poljske denarne enote, 16. prerijski volk, 17. vrsta kuriva, 22. trajnica z dvovrstnimi sabljastimi cvetovi, ki se goji v raznih vrstah in različnih barvah, 26. sodobni francoski književnik in eksistencialistični filozof (Jean-Paul), 28. nekdanji ameriški zunanji minister (Dean), 30. naziv za razna črnska plemena v srednji in južni Afriki, 32. ime ameriškega filmskega igralca Douglasa, 34. očiščena in obeljena vlakna bombaža za medicinsko uporabo, 35. značilni, izraziti takt sodobne glasbe, 37. avtomobilska oznaka Sarajeva, 39. plaha gozdna žival, 40. skupno, združno gospodarstvo z mehaniziranim obdelovanjem zemlje v SZ, 41. zadnji del česa, 42. eden od prstov, 43. časovna enota, 44. revščina, siromaštvo, 45. italijanski zgodovinar, ki je proučeval politične nazore Danteja in Machiavellija (Francesco, 1884—1945), 46. pomembna ameriška astronomka, ki je uvedla posebno spektralno klasifikacijo za zvezde (Anny Jump, 1863—1941), 50. mestna ptica, 52. obrat za predelovanje žita v moko, 53. ocean med Evropo in Ameriko, 57. verski odpadnik v starem veku, 59. orel iz germanske mitologije, 60. reka v ZRN, desnip ritok Rena pri Mannheimu, 61. tekoče stopnice za hiter osebni promet v veleblagovnicah, 63. zgornji del prostora, 64. turistični kraj na otoku Pašmanu, 65. država v severovzhodnem delu Indije, 67. desni pritok Donave na Bavarskem, po katerem se imenuje prva poledenitev na področju Alp, 70. industrijsko mesto v zahodni Romuniji, 71. avtomobilska oznaka Reke, 73. orientalsko pokrivalo, zlasti pri muslimanih, 75. kratek oris, bežen osnutek, 76. ime ukrajinskega pesnika Ševčenka, 77. izraz žalosti, 78. nemški romantični pisatelj (Wilhelm), 79. starejša madžarska mera za vino, 81. svetovno znane terme pri Padovi v severni Italiji, 82. ruski kemik, ki je iznašel način proizvodnje anilina z redukcijo nitrobenzola (Nikolaj Nikolajevič), 84. kraj v jugovzhodnem Iranu, 86. reka v severozahodni Sviči, levi pritok Rena, 89. pripadnik starega germanskega plemena, 90. francoska narodna junakinja (Jeanne D'), 92. huda bolezen, 95. osebni zaimek, 96. različna samoglasnika, 98. avtomobilska oznaka Bitole.

Nagradni razpis

Med reševalce s pravilno rešitvijo križanke bomo razdelili nagrade v skupni vsoti 300 dinarjev:

1. nagrada: 100 dinarjev
2. nagrada: 50 dinarjev
Pet nagrad po 30 dinarjev

Izrezek z vpisano rešitvijo pošljite na naslov Uredništvo DELA, Tomšičeva 3, 61001 Ljubljana, poštni predal 29. Na pisemski ovitek napišite NAGRADNA KRIŽANKA 13. 1. Pri žrebanju bomo upoštevali vse rešitve, ki bodo v uredništvu do torka, 23. januarja.

Reševalci iz Ljubljane lahko vržejo rešitve v nabiralnik nagradnih ugank v veži poslopja v Tomšičevi ulici 3.

Nagrade za novoletno križanko

Za celostransko novoletno nagradno križanko smo dobili 5065 rešitev. Žreb je prisodil nagrade naslednjim:

1. nagrada (1000 din): Sergej Ernst, Na zelenici 13, 63000 Celje
2. nagrada (500 din): Marija Jaklič, Ragovska 4, 68000 Novo mesto
3. do 7. nagrado (po 100 din) prejmejo:
Janez Koželj, C. M. Tita 12, 64270 Jesenice
Danica Košak, Milana Majcna 35, 61000 Ljubljana
Ljubo Kozič, Dolenčeva 6, 64000 Kranj
Ivan Eržen, Partizanska 41, 64220 Škofja Loka
Danilo Godiša, Unec 92, 61381 Rakek

Rešitev novoletne nagradne križanke. Vod.: Majakovski, analizator, strategija, ten, nahod, enigma, Ota, rakar, KT, L. Z., avion, novoletno praznovanje, pesek, Loara, trapezoid, Sanders, Rother, Dev, Amor, remi, triolet, igralec, Aci, Sane, amen, estrada, jež, pik, cianid, ANI, Peri, Trenet, ENIAC, pujsek, E. C., Anica, vit, krat, primera, lipaza, Čedad, Enna, Uri, adverb, Joan, aligator, Irian, Etna, strakoš, platno, vodka, Mae, sraka, črta, Iran, Umag, Ibar, Ariman, Tula, Arndt, Oberon, Niel, Ank, A. O., risarija, D. P., tor, slast, Aman, Auger, arestant, Ndola, lesa, osrečitev, Ignac, Ihan, kvaliteta, lajnanje, stoa, Kamen, ora, krak, kaolin, Lurd, Sion, roka, nav, Ili, dota, miloščina, Moste, estet, goltan, Attlee, Tan, eleati, teater, lan, top, dimnikar, panoga, kij, valuta, din, esejistika, sokot, Tatar, Ikar, Irene, areka, oaza, povoj.

DO PONEDELJKA, 15. JANUARJA POŠLJITE REŠITVE OBEH NAGRADNIH UGANK IZ 15. ŠTEVILKE KIHA.
NAGRADE: 400.000 STARIH DINARJEV.

Podjetje za izdelavo in montažo čistilnih, vodovodnih, ogrevalnih, prezračevalnih in strelovodnih naprav

HIDROMETAL MENGEŠ

Poslovni odbor podjetja
razglaša
po 55. členu statuta podjetja, zaradi razširitve proizvodnega programa, naslednja prosta delovna mesta:

1. 5 KV KLJUČAVNIČARJEV
POGOJ: kvalifikacija in 3 leta prakse v svojem poklicu
2. KV KLEPARJA
POGOJ: kvalifikacija in 5 let prakse v svojem poklicu
3. KV ZIDARJA
POGOJ: kvalifikacija in 5 let prakse v svojem poklicu
4. KV OBRATNEGA ELEKTRIKARJA
POGOJ: kvalifikacija in 5 let prakse v svojem poklicu ter sposobnost za samostojno vzdrževanje električnih instalacij in pogonov ter izdelavo novih instalacij in pogonov
5. POMOČNIKA SKLADIŠČNIKA
POGOJ: kvalificiran trgovski pomočnik železninarske stroke ter 3 leta prakse v svojem poklicu
6. SNAŽILKO
POGOJ: veselje in vestnost do dela čiščenje in pospravljanje pisarniških in obratnih prostorov in sanitarij.

Poleg splošnih in zgoraj navedenih pogojev morajo kandidati izpolnjevati še naslednje:
imeti morajo odslužen kadrovski rok
za delovna mesta pod 1., 2., 3., 4. in 5. je določena poskusna doba 2 meseca, za delovno mesto pod 6. pa traja poskusna doba 1 mesec
Podjetje nima na razpolago stanovanj.
Osebni dohodki po pravilniku o delitvi OD.

Nastop službe mogoč takoj ali po dogovoru.
Razglas velja do zasedbe delovnih mest.

Pismene prijave z dokazili o kvalifikaciji pošljite upravi podjetja HIDROMETAL MENGEŠ, Gorenjska cesta, takoj ali najkasneje do 25 t. m.
Ustne informacije po telefonu 72-242, 72-925. 336

Odbor za splošne in kadrovske zadeve

Splošnega gradbenega podjetja GROSUPLJE

razpisuje
naslednja prosta delovna mesta:

1. PRAVNEGA REFERENTA
2. REFERENTA v pripravi dela
3. VEČ GRADBENIH DELOVODIJ — za delo na gradbiščih
4. MATERIALNEGA KNJIGOVODJE na Sektorju II. Ljubljana

POGOJI:
Poleg splošnih pogojev se za delovna mesta zahteva:
pod 1.: visoka šolska izobrazba pravne smeri;
pod 2.: srednja šolska izobrazba in 10-letna praksa v gradbeništvu ali nepopolna visokošolska izobrazba gradbene smeri;
pod 3.: končana gradbena delovodska šola;
pod 4.: srednja šolska izobrazba ekonomske smeri ali nepopolna srednja šolska izobrazba z nekajletno prakso pri vodenju evidence materiala v gradbeni operativi.

Osebni dohodki so določeni s pravilnikom o delitvi osebnih dohodkov.

Pismene prijave s kratkim življenjepisom, dokazili o strokovni izobrazbi in delovnih izkušnjah sprejema odbor za splošne in kadrovske zadeve 15 dni od dneva razpisa na naslov: SGP Grosuplje, Grosuplje, Taborska cesta 13. 340

COMMERCE
LJUBLJANA, Titova c. 81

objavlja prosta delovna mesta za:

1. ŠEFA izvoznega oddelka
2. REFERENTKO v komerciali
3. INOZEMSKO KORESPONDENTKO

Pogoji za sprejem so:
pod 1.:
— dipl. ekonomist ali tekstilni inženir
— aktivno znanje nemškega in angleškega jezika
— delovne izkušnje v izvozu
— v primeru srednješolske izobrazbe iz obeh smeri, se zahteva 10-letna praksa pri izvozu tekstila
— odslužen kadrovski rok
pod 2.:
— višja ali srednja šolska izobrazba
— aktivno obvladanje nemškega jezika in strojepisja
— najmanj 3 leta prakse v komerciali
pod 3.:
— srednja šolska izobrazba
— aktivno obvladanje nemškega ali angleškega jezika in strojepisja
— zaželene so delovne izkušnje v korespondenci

Pismene ponudbe s kratkim življenjepisom naj kandidati pošljejo na naslov podjetja.

Poskusno delo dva meseca.

Razpisni rok poteče v 10 dneh po objavi. 390

Odbor za delovna razmerja
STROJNEGA KOVINSKEGA INDUSTRIJSKEGA PODJETJA

»SKIP«
LJUBLJANA, Celovška 479

razpisuje
vodilno delovno mesto

VODJE tehničnega oddelka
(ni reelekcija)

Poleg splošnih pogojev določenih s predpisi mora kandidat izpolnjevati še naslednje pogoje:
— da ima visoko strokovno izobrazbo strojne smeri z najmanj štirimi leti prakse ali
— srednja strokovna izobrazba tehnične smeri z najmanj osem let prakse na delovnih mestih kovinske stroke.

Poseben pogoj: kandidati za razpisano delovno mesto morajo predložiti dokazila o izkazanih osebnih lastnostih za uspešno organizacijsko in vodstveno delo oddelka.

Rok za prijavo je 15 dni, računajoč od dneva objave razpisa. 348

Razpisna komisija

LJUBLJANSKE BANKE
Podružnice Kranj

objavlja po 71. in 138. členu statuta Ljubljanske banke

RAZPIS za:

DIREKTORJA
Ljubljanske banke — Podružnice Kranj (reelekcija)

POGOJI:
Kandidat mora poleg splošnih pogojev, določenih z zakonskimi predpisi izpolnjevati še naslednje pogoje:
— da ima visoko ali višjo strokovno izobrazbo;
— najmanj 10 let delovnih izkušenj, od tega najmanj 5 let na vodilnih delovnih mestih;
— in potrebne moralne ter politične lastnosti.

Rok za sprejemanje prijav na razpis traja 15 dni od njegove objave.
Prijavi je potrebno priložiti dokaze, da kandidat izpolnjuje pogoje za zasedbo razpisanega delovnega mesta.
O izidu razpisa bomo kandidate obvestili v 8 dneh od dneva sprejetja sklepa o izbiri kandidata. 343

Komisija za delovna razmerja Specializiranega trgovskega podjetja

»GRAMEX«
LJUBLJANA, Kurilniška 10

razglaša
delovna mesta za:

1. VODJO finančne operative
2. FAKTURISTA I
3. 2 ADMINISTRATORJA v komercialnem sektorju

SPLOŠNI POGOJI:
pod 1. visoka ali višja izobrazba ekonomske upravne ali finančne smeri z vsaj 2-letno prakso ali srednješolska izobrazba iste smeri z vsaj 5-letno prakso;
pod 2. nepopolna srednješolska izobrazba, želena praksa;
pod 3. srednješolska izobrazba ekonomske ali administrativne smeri, želena praksa.

POSEBNI POGOJI:
pod 1. — 3-mesečno poskusno delo;
pod 2. — 2-mesečno poskusno delo;
pod 3. — 2-mesečno poskusno delo.

Ponudbe s kratkim življenjepisom in navedbo dosedanjih zaposlitev naj kandidati pošljejo najkasneje 10 dni po objavi tega razglasa Komisiji za delovna razmerja podjetja »Gramex«. 346

PAPIROGRAFIKA
trgovina na veliko, uvoz — izvoz
LJUBLJANA, Resljeva 30

razglaša
in vabi k sodelovanju nove sodelavce:

1. **SAMOSTOJNEGA FINANČNEGA KNJIGOVODJO**
srednja strokovna izobrazba ekonomske smeri z najmanj 5-letnimi delovnimi izkušnjami v finančnih — knjigovodskih poslih in vodenju zunanjetrgovinskega poslovanja
2. **REFERENTA ZA PRODAJO PAPIRJA**
srednja strokovna izobrazba ekonomske smeri s prakso
3. **BLAGAJNIKA**
srednja strokovna izobrazba ekonomske smeri z najmanj 3-letnimi delovnimi izkušnjami v blagajniških poslih in obračun osebnih dohodkov
4. **SALDAKONTISTA**
srednja strokovna izobrazba ekonomske smeri s prakso
5. **ADMINISTRATORJA — v prodaji grafičnega materiala**
srednja izobrazba — administrativne smeri s prakso
6. **ADMINISTRATORJA — za skladišče papirja**
srednja izobrazba — administrativne smeri s prakso
7. **SKLADIŠČNE DELAVCE — za skladišče papirja**

S stanovanji podjetje ne razpolaga.

Prednost imajo kandidati s stanovanjem v Ljubljani.
Pismene ponudbe z navedbo strokovne izobrazbe in dosedanje prakse pošljite upravi podjetja v 15 dneh od dneva objave. 317

Zavod za napredek gospodarstva
CELJE — VODNIKOVA ULICA 3

razpisuje
prosta delovna mesta za:

a) dva diplomirana gradbena inženirja,
b) dva diplomirana inženirja arhitekta
c) tri diplomirane ekonomiste
d) diplomiranega inženirja matematika
e) dva gradbena tehnika
f) tehničnega risarja

POGOJI:
pod a) diploma na FAAG — gradbena smer in pet let delovnih izkušenj pri projektiranju nizkih gradenj,
diploma na FAAG — gradbena smer in pet let delovnih izkušenj pri projektiranju nizkih in hidrogradenj;
pod b) diploma na FAAG — arhitektonska smer in
1. osem let delovnih izkušenj pri urbanističnem planiranju,
2. z delovnimi izkušnjami pri urbanističnem projektiranju ali projektiranju visokih zgradb, lahko tudi brez delovnih izkušenj z nastopom delovnega mesta kot pripravnik;
pod c) diploma na ekonomski fakulteti, zaželene delovne izkušnje s področja makro-ekonomike;
pod d) diploma na tehnični ali filozofski fakulteti — matematična smer. Zaželene delovne izkušnje s področja računalništva.
pod e) srednja ali višja tehniška šola gradbene smeri. Pet let delovnih izkušenj s področja projektiranja nizkih gradenj;
pod f) srednja šola s tečajem iz tehničnega risanja ter pet let delovnih izkušenj s področja nizkih gradenj.

Za vsa razpisana delovna mesta je obvezna poizkusna doba treh mesecev. Osebni dohodki so določeni s pravilnikom zavoda.

Pismene vloge z dokazilom izpolnjevanja razpisnih pogojev naslovite na Zavod za napredek gospodarstva Celje, Vodnikova ulica 3.

Veljavnost razpisa en mesec od objave. 320

Združene papirnice Ljubljana
61260 LJUBLJANA-POLJE

razglašajo
naslednji prosti delovni mesti:

1. VODJA energetskega oddelka
2. REFERENTA za vzdrževanje dvigal

Pogoji za zasedbo delovnih mest so naslednji:
pod 1: visoka šola strojne ali elektro smeri in nekaj let delovnih izkušenj;
pod 2.: srednja šola strojne smeri in najmanj dve leti delovnih izkušenj.

Ponudbe z dokazili o izpolnjevanju pogojev sprejema kadrovska služba, do vključno 27. 1. 1973. 387

AVTOTEHNA
zastopstvo tujih firm, uvoz-izvoz
LJUBLJANA, Titova cesta 36

razglaša
naslednja prosta delovna mesta:

1. tehnično komercialnega referenta
2. dveh avtopralcev

POGOJI:
pod 1.: II. stopnja ekonomske fakultete in 3 leta prakse ali
I. stopnja ekonomske fakultete in 6 let prakse ali ekonomska srednja šola in 9 let prakse,
obvladanje nemškega jezika;
pod 2.: nekvalificiran delavec.

Kandidati morajo imeti odslužen kadrovski rok.
3-mesečno poskusno delo je obvezno.
Nastop službe takoj ali po dogovoru.

Pismene ponudbe z navedbo izobrazbe in dosedanjih delovnih izkušenj sprejema splošni sektor 8 dni od dneva objave. 352

Razpisna komisija pri svetu delovne skupnosti

SLUŽBE DRUŽBENEGA KNJIGOVODSTVA
PODRUŽNICE LJUBLJANA

vabi k sodelovanju nove sodelavce in razpisuje prosta delovna mesta:

1. 2 PRAVNA REFERENTA
2. 10 INŠPEKTORJEV
3. 3 ANALITIKE
4. 2 DAKTILOGRAFA

POGOJI:
pod 1.: II. stopnja pravne fakultete, 3 leta delovne prakse na upravno-pravnih opravilih;
pod 2.: II stopnja ekonomske ali pravne fakultete, 4 leta delovne prakse na finančno-računovodskih opravilih ali
I. stopnja ekonomske ali pravne fakultete, 8 let delovne prakse na finančno-računovodskih opravilih;
pod 3.: II. stopnja ekonomske ali pravne fakultete, 3 leta delovne prakse na ekonomsko-analitičnih opravilih ali
I. stopnja ekonomske ali pravne fakultete, 8 let delovne prakse na ekonomsko-analitičnih opravilih;
pod 4.: srednja ali 2-letna administrativna šola
Poskusni rok za razpisana delovna mesta pod točko 1., 2., 3. je 60 dni, pod točko 4. pa 30 dni.

Osebni dohodek je določen s pravilnikom o delitvi sredstev za osebne dohodke in druge prejemke delavcev podružnice.

Kandidati naj oddajo prijave z ustreznimi dokazili o izobrazbi in praksi v 15 dneh od dneva objave na naslov: Služba družbenega knjigovodstva, podružnica Ljubljana, odsek za organizacijo in kadre, Ljubljana, Cankarjeva 18. 365

IZJEMNA PRILOŽNOST ZA NAROČNIKE NAŠIH RAZGLEDOV-GRAFIČNI LIST 72

Originalne grafike sodobnih slovenskih likovnih umetnikov po izjemno primernih cenah.

Vsi listi so ročno odtisnjeni, v večbarvnem globokem tisku samo v petdesetih originalih, oštevilčenih in opremljenih z avtorjevim podpisom. Posamezne grafike so v formatu 75 x 56 in 48 x 58 centimetrov

CENA POSAMEZNEMU LISTU JE ZA POSAMEZNE NAROČNIKE NAŠIH RAZGLEDOV SAMO 250,00 DINARJEV

Naročilnice pošljite na naslov: Moderna galerija (Grafični list 72) Tomšičeva 14, Ljubljana — do 1. februarja 1973. Do tega datuma je treba nakazati vsoto za posamezen list ali za vso serijo, in sicer na žiro račun 50100—603—40—162, Moderna galerija, Ljubljana, z oznako Grafični list NR 72.

Originali grafik bodo razstavljeni od 15. januarja do 15. februarja 1973, v preddverju Moderne galerije.

NAROČNIKI NAŠIH RAZGLEDOV!

Pohitite z naročilom! Dobili boste umetnine uglednih slovenskih likovnih ustvarjalcev, nagrajenih doma in po svetu.

NAROČILNICA ZA GRAFIČNI LIST 72

Podpisani _____

stanujem _____

_____

naročam Grafični list — original. Avtor:

1. Zvest Apollonio — 2. Metka Krašovec — 3. Miha Maleš — 4. Gorazd Šefran.

List bom dvignil osebno v Moderni galeriji v Ljubljani.

(neustrezno črtajte)

List mi pošljite po povzetju na naslov:

_____

Podpis _____

Alpski letalski center LESCE—BLED

nudi v zakup

GOSTINSKI LOKAL
na letališču v Lescah

Vse informacije v upravi centra na Letališču v Lescah, telefon 75-581. 318

Komisija za delovna razmerja in delitev osebnih dohodkov pri

Obrtno-gradbenem podjetju KANAL OB SOČI

razpisuje
naslednji prosti delovni mesti:

gradbenega inženirja
z 1-letno prakso

gradbenega delovodje
s srednjo gradbeno šolo, z 1-letno prakso ali z delovodsko šolo s 5-letno prakso

Osebni dohodki po pravilniku podjetja.

Vloge pošljite z dokazili o strokovni sposobnosti in kratkim življenjepisom na OGP Kanal ob Soči.

Rok prijave je 15 dni od dneva objave razpisa. 319

IŠČEMO

poslovni-kletni prostor

v izmeri 120 kvadratnih metrov

po možnosti v centru ali okolici Ljubljane.

Javite na naslov:

Zadruga »KOMIŽA«, Ljubljana, Trubarjeva 7

314

Izvršni odbor

Jugoslovanske kmetijske banke
BEOGRAD, Sremska ulica štev. 3—7

ponovno razpisuje

NATEČAJ
ZA IMENOVANJE

GENERALNEGA DIREKTORJA

POGOJI ZA DELOVNO MESTO:
končana ekonomska ali pravna fakulteta s 15 leti delovne prakse pri opravilih v kmetijstvu, bančništvu ali financah, od tega najmanj 5 let na vodilnih mestih v navedenih dejavnostih.

Kandidat mora poznati družbeno-ekonomski sistem, posebno še devizni in kreditni sistem, da je prej uspešno opravljal dela kot vodja in da za njegovo imenovanje ne obstajajo zakonske ovire.
Ponudbe pošljite v 15 dneh od dneva objave.
V prijavi navedite poleg splošnih podatkov tudi podatke, ki so navedeni v natečaju za to delovno mesto in priložite dokumente o končani šoli. 386

Komisija za kadrovska in socialna vprašanja pri

»ALMIRA«
ALPSKA MODNA INDUSTRIJA
RADOVLJICA

vabi k sodelovanju
STROKOVNJAKA za organiziranje strokovnega izobraževanja delavcev na področju pletenja in šivanja pletenin
Od kandidata pričakujemo, da se je sposoben poglobiti v delo na tem področju in probleme samostojno reševati. Zaželena je višja strokovna izobrazba.

Nadalje razpisuje še prosta delovna mesta za:
1. ANALITIKA
2. PRAVNIKA
3. REFERENTA za marketing

Poleg splošnih pogojev morajo kandidati za navedena delovna mesta izpolnjevati še:
pod 1.: dokončana vsaj I. stopnja ekonomske fakultete. Praksa na delovnem mestu analitika zaželena;
pod 2.: dokončana pravna fakulteta. Praksa pri delu v gospodarstvu zaželena.
pod 3.: dokončana višja strokovna izobrazba ekonomske ali komercialne smeri.

Nastop dela je za vsa delovna mesta mogoč takoj oz. po dogovoru. Osebni dohodki po pravilniku. Interesenti za zaposlitev naj vložijo pismene ponudbe ali se osebno zglasijo v splošno-kadrovskem sektorju podjetja. 371

Zaradi razširitve poslovanja in izboljšanja organizacije dela podjetja

ELEKTRONABAVA
LJUBLJANA — TITOVA

vabimo
k sodelovanju nove sodelavce:

1. DAKTILOGRAFE
2. SKLADIŠČNE DELAVCE za skladišče v Črnučah
3. DAKTILOGRAFA — ADMINISTRATORJA

POGOJI ZA SPREJEM:
pod 1. administrativna šola s prakso na tem delu, popolno obvladanje strojepisja in uspešno 1-mesečno poskusno delo;
pod 2. odslužen vojaški rok in uspešno 1-mesečno poskusno delo;
pod 3. administrativna šola s prakso na tem delu, popolno obvladanje strojepisja in uspešno 1-mesečno poskusno delo.

Osebni dohodek vam je zagotovljen po pravilniku o delitvi osebnih dohodkov. Želimo, da delo nastopite takoj.

Vašo ponudbo nam pošljite ali prinesite na naslov: ELEKTRONABAVA, sektor splošnih služb, 61000 Ljubljana, Krekov trg 2. 307

Okrožno sodišče v Ljubljani

razpisuje
prosta delovna mesta za:

1. vodjo računovodstva
2. tri strojepiske
3. dve snažilki

POGOJI:
pod 1.: višja strok. izobrazba in 5 let delovnih izkušenj ali srednja strok. izobrazba in 10 let delovnih izkušenj;
pod 2.: administrativna šola ali strojepisni tečaj.

Osebni dohodki po pravilniku o delitvi dohodkov.

Pismene prijave sprejema Predsedništvo okrožnega sodišča v Ljubljani, Tavčarjeva 9.

Rok prijave 15 dni od dneva objave. 349

PETROL

POSLOVNA ENOTA
AVTOPARK — DELAVNICA
LJUBLJANA

razglaša
prosta delovna mesta

več šoferjev kategorij C, E

POGOJ:
kandidati morajo imeti poleg kvalifikacije in kategorije C, E vsaj še dvoletno prakso

Poskusna doba traja 6 mesecev.

Kandidati naj pošljejo svoje ponudbe na naslov: PETROL, Poslovna enota AVTOPARK — DELAVNICA, Ljubljana, Šmartinska c. 65. 342

Razpisna komisija SNG V MARIBORU

razglaša
naslednja delovna mesta v OPERI:

1. DIRIGENTA
2. KOREPETITORJA
3. SOLISTA BASISTA
4. SOLISTA BARITONISTA
5. SOLISTKE MEZZOSOPRANISTKE
6. I. IN II. VIOLINISTOV
7. VIOLINISTOV
8. VIOLONCELISTA
9. II. ROGISTA
10. II. TROBENTAČA
11. TUBISTA
12. KONTRABASISTA
13. PEVCEV ZA OPERNI ZBOR (tenorjev, basistov in altistk)
14. 2 BALETNIH PLESALK

POGOJ:
pod 1. akademija za glasbo in uspešno opravljena avdicija,
pod 2. do 14 ustrezna kvalifikacija in uspešno opravljena avdicija. Poskusno delo za vsa delovna mesta traja do 3 mesecev.

Pismene ponudbe sprejema tajništvo SLOVENSKEGA NARODNEGA GLEDALIŠČA MARIBOR, Slovenska ul. 27, do 25. januarja 1973. Nastop službe za vsa delovna mesta takoj. 338

Komisija za razpis delovnih mest zavoda

Študentski domovi Ljubljana

razpisuje
prosto delovno mesto

1. VODJE SERVISA (vodilno delovno mesto)

objavlja

2. VODJE sprejemne pisarne referent za turizem
3. GOSPODARJA za domove

Poleg splošnih z zakonom predpisanih pogojev, morajo kandidati izpolnjevati še naslednje pogoje:
pod 1.: višja šolska izobrazba in 3 leta delovnih izkušenj ali srednja šolska izobrazba in 5 let delovnih izkušenj. Zaželena gradbena stroka. Sposobnost za organizacijo dela. Poskusno delo 6 mesecev. Stanovanje po dogovoru.
Pod 2.: višja šolska izobrazba pravne ali ekonomske smeri in 3 leta delovnih izkušenj ali srednja šolska izobrazba in 5 let delovnih izkušenj, sposobnost komuniciranja z ljudmi, znanje enega tujega jezika. Poskusno delo 3 mesece.
Pod 3.: ekonomska ali druga srednja šola in 5 let delovnih izkušenj na enakem ali podobnem delovnem mestu. Poskusno delo 2 meseca. Možnost stanovanja po dogovoru.

Prijavam naj kandidati priložijo potrdila o nekaznovanju, o strokovni izobrazbi in potrdila o dosedanjih zaposlitvah.

Prijave pošljite na naslov Študentski domovi Ljubljana, Večna pot 31, kadrovska služba. Razpis velja 1 mesec od dneva objave. 350

Sobota, 13. januarja 1973

PRVI GLEDALIŠČA

FESTIVAL

LJUBLJANA

Jutri, 14. t. m. bo ob 20.15 v Stolnici orgelski večer Ernsta Triebla iz Graza.

Vstopnice dobite uro pred pričetkom koncerta v Stolnici.

V ponedeljek, 15. januarja bo ob 20.15 v dvorani Slovenske filharmonije 4. festivalski abonmajski koncert. Nastopil bo sovjetski pianist Jakov Flier.

Vstopnice bodo v prodaji v ponedeljek od 11. do 13. in od 17. do 19. ure v Križankah ter uro pred koncertom pri blagajni Slovenske filharmonije.

DRAMA SNG

LJUBLJANA

Sobota, 13. januarja, ob 19.30: Bernard Sahw: PYGMALION (komedija). Izven abonmaja. Vstopnice so v prodaji od 10.30 do 12. ure in od 18. ure dalje (tel.: 20-171, 20-172).

»PYGMALION«, komedija Bernarda Shawa, je bilo v minuli sezoni največkrat uprizorjeno odrsko delo Drame SNG — ne zamudite, oglejte si Ivo Zupančičevo in Borisa Kraija v glavnih ter vrsto njunih kolegov v ostalih vlogah duhovite zvodbe irskega klasika.

OPERA IN BALET SNG

Sobota, 13. januarja, ob 19.30: G. Verdi: TRAVIATA. Izven abonmaja. Glavne vloge: Zeni Živkova, Rajko Koritnik, Samo Smerkolj — Dirigira Rado Simoniti. V prodaji stojišča.

Nedelja, 14. januarja — ni predstave.

V četrtek, 18. januarja, bo na premieri Massenetove opere DON KIHOT proslavil 25-letnico umetniškega udejstvovanja basist DANILO MERLAK. Za premiero bodo vstopnice v prodaji od ponedeljka, 15. januarja dalje.

ŠENTJAKOBSKO GLEDALIŠČE

Mestni dom LJUBLJANA

Sobota, 13. januarja, ob 16. uri: Molière: GEORGE DANDIN, komedija. Abonma K.
Ob 19,30: Molière: GEORGE DANDIN, komedija. Abonma A in izven.
Nedelja, 14. januarja, ob 16. uri: Molière: GEORGE DANDIN, komedija. Abonma Nedelja-popoldanski in izven.
Ob 19,30: Molière: GEORGE DANDIN, komedija. Izven.
Predprodaja vstopnic med 10. in 12. ter od 15. ure dalje, rezervacije telefon 312-860.

MLADINSKO GLEDALIŠČE

LJUBLJANA

Sobota, 13. januarja, ob 11. uri: N. S. Gray: LEPOTA IN ZVER, za abonma »H« in izven.
Ob 17. uri: Ben Minoli — Herbert Grün: VILINČEK Z LUNE. IZVEN.
Ponedeljek, 15. januarja, ob 17. uri: Lj. Ršumović: NEVIDNA PTICA. Gostovanje Pozorišta Boška Buhe iz Beograda.

Še so na voljo sedeži za današnjo popoldansko predstavo »Vilinček z Lune«. Ben Minolijev tekst, ki ga je za slovenski oder priredil prezgodaj umrli esejist in gledališčnik Herbert Grün, je v režiji Mileta Koruna in izvrstni interpretaciji ansambla, dozorel v imenitno predstavo, zanimivo in zabavno!

Zlasti za otroke in starše iz naših bratskih republik opozarjamo na gostovanje Pozorišta Boška Buhe iz Beograda v ponedeljek, 15. t. m. To odlično gledališče se bo predstavilo z glasbeno komedijo Ljubivoja Ršumovića »Nevidna ptica« v režiji Arsenija Jovanovića. Igrajo in pojejo Nada Tadić, Jelica Teslić, Božidar Pavlčević-Longa, Branko Vujović, Sava Jovanović in Ivan Manojlović. Glasbo daje grupa »San«.

Rezervacije od 9. do 12. ure po telefonu 310-610 (razen nedelje). Vstopnice pa so v prodaji tudi uro pred predstavo.

LUTKOVNO GLEDALIŠČE

LJUBLJANA

MARIONETE, Levstikov trg 2:

Sobota, 13. januarja, ob 10.30: Svetlana Makarovič: SOVICA OKA — za izven. Po premieri prva uprizoritev za izven. Igrico priporočamo predvsem predšolskim otrokom in učencem nižjih razredov osnovnih šol!
Ob 15. uri: Svetlana Makarovič: SOVICA OKA — za izven. Druga uprizoritev za izven.

ROČNE LUTKE, Resljeva c. 36:

Sobota, 13. januarja, ob 17. uri: Fran Milčinski, priredba Matija Milčinski: BUTALCI — za izven.

V MARIONETNEM gledališču bosta danes v soboto, dne 13. januarja ob 10.30 in 15. uri prvi uprizoritvi za izven novitete lutkovne igre Svetlane Makarovič: SOVICA OKA.

Predstavo je režiral Matjaž LOBODA, zasnovo lutk in scene je pripravil slikar JAKA JUDNIČ, uglasbitev pesmi Svetlana MAKAROVIČ, glasbeno opremo in priredbo pa Franci OGRIZEK.

To pravljično lutkovno igrico smo doslej uprizorili v NOVOLETNEM PROGRAMU od 18. do 30. dec. 1972 že 49 krat kot zaključene predstave za Osnovne šole, VVZ in sindikalne organizacije delovnih kolektivov, za izven pa jo uprizarjamo prvič danes z dvema predstavama.

Ker so bile doslej vstopnice za obe izven predstavi v MARIONETNEM gledališču, to je ob četrtkih in sobotah skoraj vedno že v predprodaji razprodane, smo se odločili za uvedbo nove izven predstave in sicer sobotne dopoldanske ob 10.30 uri, in tako ugodili željam naših številnih stalnih in zvestih obiskovalcev lutkovnih predstav.

Obiskovalcem priporočamo, da si za vse tri stalne izven predstave v tednu v MARIONETNEM gledališču in za stalno sobotno izven predstavo v gledališču ROČNIH LUTK zagotovijo vstopnice že v predprodaji lahko tudi za teden dni vnaprej!

Predprodaja vstopnic za obe gledališči, tudi za teden dni vnaprej, je vsak delavnik od 7. do 13. ure v upravi gledališča, Resljeva c. 36 in pol ure pred začetkom predstave pri blagajni gledališča.

Rezervacije vstopnic za obe gledališči, prav tako lahko tudi za teden dni vnaprej, so vsak delavnik od 7. do 13. ure po tel. štev.: 312-020.

GLEDALIŠČE pekarna

Torek, 16. januarja, ob 21. uri: GILGAMEŠ.
Petek, 19. januarja, ob 21. uri: GILGAMEŠ.
Gledališče Pekarna, Tržaška 15 (dvorišče), nasproti Tobačne tovarne. Predprodaja vstopnic v Turističnem informativnem biroju (TIB), Titova 11, tel. 23-212 in v gledališču Pekarna pol ure pred začetkom predstave. Studentje po polovični ceni.

Pionirski dom

PIONIRSKA KNJIŽNICA, Komenskega 9
ob 11.30: CAROVNICA TILI — ura pravljic za otroke od 8. do 10. leta starosti.

PREŠERNOVO GLEDALIŠČE

KRANJ

Sobota, 13. januarja, ob 19.30: Labiche: FLORENTINSKI SLAMNIK. Gostovanje v Podnartu.

PRIMORSKO DRAMSKO GLEDALIŠČE

NOVA GORICA

Sobota, 13. januarja, ob 20.15: F. Ch. Zauner: STRAH (Črnošolki), za red Druga ponovitev in izven v Komorni dvorani PDG, Kidričeva 14.

SLOVENSKO NARODNO GLEDALIŠČE

MARIBOR

Sobota, 13. januarja, ob 19.30: V. Levstik-H. Grün: KASTELKA — za red Sobota in izven.
Ob 20.30: R. Vitrac: VIKTOR ALI OTROCI NA OBLASTI — gostovanje v Trstu.

SLOVENSKO LJUDSKO GLEDALIŠČE

CELJE

Sobota, 13. januarja, ob 19.30: Smiljan Rozman: ZVONOVI. Komorni Oder Herberta Grüna. Sobotni abonma in izven.

PO POVESTI F. P. JAYA — PIŠE O. RATEJ, RIŠE M. KOREN

90. Letos mu kožuha resda nismo pobarvali, vendar zelo dvomim, da se je zgodilo zaradi tega. Prepričan sem, da je postal žrtev kakega nočnega divjega lovca, ki strašijo tod okoli z žarometom na glavi. Najbrž je šel sivček v mraku k mlaki, da bi se rešil muh, ko ga je presenetil žaromet. Prepričan sem tudi, da je mož prav dobro razločil nezamenljiva oslovska ušesa in trup, to je dokazal strel.. Sivčka smo pokopali na holmu v bližini mlake, sredi zale pokrajine, ki nam je tako k srcu prirasla. Z njegovo smrtjo se je za vse nas končalo neko posebno obdobje. Nepozabno obdobje. In ko zdaj pregledujemo stare fotografije iz tistih časov, se spomnimo seveda tudi suknjičev brez gumbov in kolača v kuhinji in razdejanja na sejmišču. Toda najrajši se spominjamo tihih večernih sprehodov, ko mu je mali Boris zaspal na hrbtu. Ali pa zgodnjih jutranjih ur, ko je po dolini odmevala njegova vriskajoča budnica. Vsak po svoje ga je imel rad.

KONEC

OBVESTILA

DRUŠTVO ŽIVILSKIH IN PREHRANSKIH strokovnih delavcev Slovenije vabi vse člane na degustacijo izdelkov Kolinske tovarne hranil, Ljubljana, ki bo 18. januarja 1973 ob 17.30 v restavraciji hotela Slon, Nazorjeva ul.
351-O

FESTIVALNA DVORANA

MODNE REVIJE

vsak dan od 13. do 20. I. 1973 ob 16.30 in 20. uri. 300-O

DISCO POLJANE

Danes in jutri od 19.30 do 23. ure. Vstopnina danes 7 din, v nedeljo 5 din.

Vabljeni!

SAP LJUBLJANA

izposoja osebne avtomobile brez voznika, na željo stranke tudi z voznikom po posezonskih cenah.

Podjetjem, ustanovam in zavodom nudimo vozila v daljši najem po posebnem dogovoru.

Prijave sprejema SAP LJUBLJANA, Ljubljana, Titova c. 38, telefon: 315-353.

VOZNIKI!

Knjiga »KAKO DELUJE AVTO« obravnava delovanje avtomobila na način, ki je lahko razumljiv. Knjiga obsega osnove delovanja, ki so skupne vsem motornim vozilom; leva stran z besedilom razlaga delovanje posameznega dela, desna pa nazorno kaže delovanje z dvobarvno sliko. Zato je to priročnik, ki si ga vsak voznik — poklicni in amater zanesljivo želi.

Knjiga je pravkar izšla pri Tehniški založbi Slovenije in stane 100 din (lahko poravnate v dveh obrokih).

Knjigo pravočasno naročite pri Tehniški založbi Slovenije, Lepi pot 6, Ljubljana, kupite pa jo lahko tudi v vseh knjigarnah. 271

Raziskovalna skupnost Slovenije preklicuje v Delu, dne 10. I. 1973, objavljeno javno razpravo o predlogih za financiranje raziskovalnih nalog s področja Naravoslovno-matematične sekcije — fizika, sklicano za 16. I. 1973 ob 10. uri. Ponovni datum bo objavljen v Delu skupaj s sklicem javnih razprav drugih področij.
391-O

VOZNIKI! prosim avtomobilista, ki je vozil 12. II. 1972 ob 22.30 čez most Ljubljanice Zojsove ceste proti Viču in je zaviral zaradi nasprotnega vozila za naslov: Maks Mesarko, Brezovica 263 pri Ljubljani.
493-O

Kemična čistilnica Kosec Ljubljana, Kadilnikova 2, vam očisti vse vrste krzna s posebno, edinstveno kemikalijo: krznene plašče, krzno usnje, avtomobilske prevleke in razne občutljive tkanine.
45278-O

MLADINSKI CENTER ZGORNJA ŠIŠKA

je odprt od 16. ure dalje. Na razpolago sta vam MINI CASINO in BIFE.

Vse mlade, ki si želijo družbe plesa in zabave, vabimo ob 19.30 v disco AGORO. Disco je do 24. ure.

KOMPAS JUGOSLAVIJA

VAS VABI NA SMUČARSKE IZLETE IN TEČAJE TER NA POTOVANJA:

— VSAKO SOBOTO IN NEDELJO enodnevni smučarski izlet na Zelenico in v Kranjsko goro
— 8-dnevni smučarski tečaj na LJUBELJU in ZELENICI
— 8-dnevni smučarski tečaj na domačih smučiščih, od 27. januarja do 3. februarja z vsakodnevnim odhodom iz Ljubljane. CENA 420 N din.
— 3-dnevni avtobusni izlet v OBERSTDORF, ogled 2. svetovnega prvenstva v smuških poletih, odhod 9. marca
— GRČIJA, 6-dnevni izlet z letalom, odhod 27. januarja
— BEIRUT — BALBEK — DAMASK, 6-dnevni izlet z letalom, odhod 29. januarja
— 4-dnevni obisk razstave pohištva v STOCKHOLMU, odhod 7. februarja z letalom
— 4-dnevni obisk gradbene razstave v KOBENHAVNU, odhod 14. februarja z letalom
— VESELO PUSTOVANJE V SIMONOVEM ZALIVU, 2 in pol dnevni izlet z avtobusom, odhod 2. marca
— 8-dnevni izlet z letalom v TUNIS, odhod 5. marca
— SPOMLADANSKI IZLET V RIM IN OKOLICO, 5 dni, avtobus, odhod 7. marca
— DUNAJ — PRAGA, 4-dnevni izlet z avtobusom, odhod 8. marca
— BUDIMPEŠTA, 3 in 2-dnevni izlet z avtobusom, odhod 8. in 9. marca
— BENETKE — PADOVA — GARDA — VERONA, 2 in pol dnevni izlet z avtobusom, odhod 9. marca
— BENETKE — SAN MARINO — RAVENNA, 2-dnevni izlet z avtobusom, odhod 10. marca
— 10. mednarodna razstava gradbenih strojev SAMOTER v VERONI, 2-dnevno potovanje z avtobusom, odhod 9. februarja
— MUNCHEN, 4-dnevno potovanje z avtobusom na razstavo gradbenih strojev »BAUMA«, odhod 10. marca
— IZREDNA PRILOŽNOST: 5-dnevni izlet z letalom v LONDON, odhodi 9. in 23. februarja in 9. ter 23. marca 1973; cena 1950 N din
— 10-dnevno potovanje v HOLANDIJO, povratek skozi Pariz, odhod 26. aprila z avtobusom

SPOROČAMO VAM, DA JE IZŠEL PROGRAM POTOVANJ ZA LETO 1973, dobite ga v poslovalnicah KOMPASA ali nam pišite, da vam ga pošljemo!

PRIJAVE SPREJEMAJO VSE POSLOVALNICE KOMPASA, KJER LAHKO DOBITE TUDI PODROBNE PROGRAME POTOVANJ.
-O

HALA TIVOLI

ZAVOD ING. STANKA BLOUDKA LJUBLJANA CELOVŠKA, CESTA 25

HALA TIVOLI: ob 19.30 je v mali dvorani prvenstvena tekma I. košarkarske lige Olimpija — Kombinat. Na ledeni ploskvi pa je danes drsanje od 10. do 12., 14. do 16. in 21. do 23. ure, vsakič za 6 dinarjev, vmes pa je ob 18.30 tekma ZHL Slavija : Kranjska gora. Opozarjamo vas na začetek večerne rekreacije, ki je izjemoma pol ure kasneje, to je ob 21. uri.

ZLATI KLUB: je dopoldne namenjen ženskam, popoldne pa pričakujemo od 15. do 17., 17. do 19. in 19. do 21. ure mešane pare. V dvoje je dosti bolj prijetno, manj je nerodnosti, večja volja in vztrajnost, skratka: pridite in poizkusite. Pojasnila in rezervacije po tel.: 317-468 dopoldne od 8. do 14. in popoldne od 15. do 21. (razen nedelje ko je ZLATI KLUB vedno zaprt).

DISCO KLUB VODA

danes zvečer pričakuje vse mlade od 16. leta dalje, ki si želе dobre glasbe in družbe vrstnikov od 19.30 do 23.30. Vstopnina je 8 dinarjev. Dvorana je ogrevana!

stopoteka

je odprta od 20. do 1. ure, vstopnina pa je kot vedno ob sobotah 15 dinarjev. Vstop mlajšim od 18. leta ni dovoljen.

ČESTITKA

Dr. stom. Majdi Pratnekar-Logarjevi za uspešen študij na medicinski fakulteti, oddelek za stomatologijo, iskreno čestitajo mož Jože in domači!
1139-Č

Predavanje

TURISTIČNO DRUŠTVO LJUBLJANA PRULE vabi na letošnje prvo predavanje v ponedeljek, 15. I. 1973 ob 20. uri v dvorani Krajevne skupnosti Prule, Prijateljeva 2. Naš znani predavatelj prof. ŠIME LETINIĆ nam bo govoril o »LEGENDAH IN ZGODBAH KORNATSKIH OTOKOV. (V Dalmaciji okrog Šibenika.)

Predavanje bo spremljalo 300 izbranih barvnih diapozitivov. Pridite v velikem številu in seznanite o tem tudi vaše znance. Vabimo posebno mladino, saj je to v vsakem oziru poučno in priporočljivo.

Odbor TD Prule

Šolstvo

DELAVSKA UNIVERZA BORIS KIDRIČ LJUBLJANA, Miklošičeva 26

obvešča, da vpisuje v:

1. Tečaje za tehnične risarje
2. Tečaje za knjigovodje
3. Tečaje za skladiščnike
4. Tečaje iz strojepisja
5. Pripravljalni tečaj za vpis v višje in visoke šole iz matematike, fizike in kemije
6. Tečaje tujih jezikov
7. Tečaje iz slovenščine za tujce
8. Osnovno šolo za odrasle za 5., 6., 7. in 8. razred

Vpis v tečaje pod 1. do 5. je od 20. 1. do 30. 1. 1973 vsak dan, razen sobote od 8. do 12. ure, ob torkih do 17. ure.

Vpis v tečaje pod 6. in 7. je od 22. 1. do 2. 2. 1973 vsak dan, razen sobote od 8. do 12. ure.

Vpis v Osnovno šolo je od 22. 1. do 2. 2. 1973 vsak dan, razen sobote od 8. do 12. ure in 17. do 19. ure.

Ostale informacije dobite na DELAVSKI UNIVERZI BORIS KIDRIČ Ljubljana, Miklošičeva 26.
163-Š

DEŽURNE SLUŽBE

Nočna zdravniška dežurna služba je za nujne obiske na domu od 19. do 7. ure ob nedeljah in praznikih ves dan i nto v naslednjih enotah Zdravstvenega doma Ljubljana:

Bežigrad: Kržičeva c. 10, telefon 313-063.
Center: Miklošičeva c. 24, telefon 313-063
Vič—Rudnik: Postojnska 24, tel. 61-155.
Moste—Polje: Prvomajska 5, tel.: 316-155
Šiška—Šentvid: Derčeva ulica 5, za občinsko stavbo, tel. 55-221.
Medvode: Medvode, tel. 71-215.
Grosuplje—Ivančna gorica: začasno v stavb ibivšega ZD Ivančna gorica, telefon 783-039, telefon LM štev. 783-002.

Služba stalne pripravljenosti je na območju Črnuč, telefon štev. 314-317 Dobrovo — Polhov gradec Vnanje gorice, Horjul in Velike Lašče.

Nočna nedeljska in praznična dežurna zobna ambulanta je v zobni ambulanti v nebotičniku, Kidričeva 1/II, soba št. 5. Ambulanta nudi prvo pomoč v nujnih primerih in to vsak dan od 19. do 7. ure naslednjega dne, ob nedeljah in praznikih — ves dan.

LJUBLJANA
Centralna lekarna.

MARIBOR
»Center«, Gosposka 12.

Vsem potrošnikom gradbenega materiala sporočamo, da so kvalitetni legozidaki že naprodaj pri naslednjih podjetjih oziroma poslovanicah

LJUBLJANA
Standard-invest, Celovška c. 89
Vodovodna 101

MARIBOR
Trgovsko in lesno proizvodno podjetje Smreka, Valvazorjeva 3

CELJE
Kovinotehna, poslovalnica 9

NOVO MESTO
Kmetijska zadruga Krka in Mercator — poslovna enota Standard

KAMNIK
Metalka, prodajalna Kidričeva ulica

JESENICE
Univerzal, poslovna enota
Kurivo, Spodnji plavž

CERKLJE na Gorenjskem
Kmetijska zadruga

standard invest
12206

Trgovsko podjetje s tekstilom na debelo in drobno »VELETEKSTIL« — Maloprodaja LJUBLJANA Masarykova 17

objavlja prosto delovno mesto

SNAŽILKE

Nastop službe takoj ali po dogovoru. Delovni čas v popoldanskih urah. Osebni dohodki po pravilniku o delitvi osebnih dohodkov.

Razpis velja do zasedbe delovnega mesta.

Ponudbe sprejema uprava maloprodaje, Masarykova 17.
364

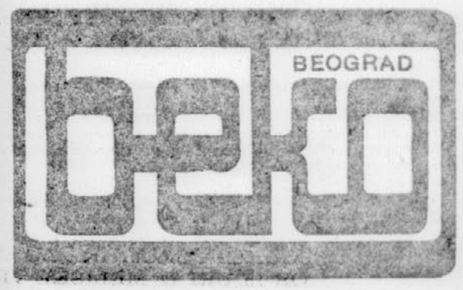

BEKO razstavlja tudi letos na Gospodarskem razstavišču na prostoru 150 kv. metrov svoje

NAJNOVEJŠE MODELE ZA POMLAD—POLETJE 1973

OBIŠČITE NAS V DVORANI I od 13. do 21. januarja 1973

TOVARNA OBUTVE **»PEKO« TRŽIČ**

razglaša prosti delovni mesti:

REFERENTA za varstvo pri delu

Kandidati morajo izpolnjevati enega izmed naslednjih pogojev:
— varnostni inženir s tremi leti delovnih izkušenj,
— strojni inženir, z opravljenim strokovnim izpitom iz varstva pri delu in tremi leti delovnih izkušenj,
— strojni inženir, ki je pripravljen opraviti strokovni izpit iz varstva pri delu,
— strojni tehnik, ki je pripravljen dokončati višjo tehniško varnostno šolo

PREVZEMNIKA USNJA

Pogoj za sprejem:
— usnjar ali čevljar, s štirimi leti delovnih izkušenj.
Prijave sprejema kadrovski oddelek podjetja v 15 dneh po objavi.
367

jutri izide samo NEDELJSKO DELO

RTV LJUBLJANA

SPORED ZA SOBOTO

4.30—8.00 DOBRO JUTRO! — vmes ob 5.00 Poročila; 5.30 Poročila — Danes za vas; 6.00 Jutranja kronika; 6.30 Poročila; 6.50 Beseda na današnji dan; 7.00 Poročila — Dobro jutro, otroci! 7.25 Poročila — Naš današnji radijski in TV spored; 8.00 Poročila; 8.10 Glasbena matineja; 9.00 Poročila; 9.05 Pionirski tednik; 9.35 Godala v ritmu; 9.50 Zavaro-valnica Sava radijskim poslušalcem; 10.20—12.00 Pri vas doma; 11.00—11.15 Poročila — Turistični napotki za naše goste iz tujine; 12.00 Poročila — Na današnji dan; 12.10 Naš orkester igra Rossinija; 12.30 Kmetijski nasveti; 12.40 Po domače; 13.00 Poročila; 13.15 Zabavna glasba; 14.00 Poročila; 14.10 S pesmijo in besedo po Jugoslaviji; 15.00 Dogodki in odmevi; 15.30 Glasbeni intermezzo; 15.40 Ob 10-letnici smrti Julija Betetta; 16.00 »Vrtiljak«; 16.40 S knjižnega trga; 16.55 Glasbena medigra; 17.00 Poročila — posebna obvestila; 17.10 Z ansamblom Caryja Usherja; 17.20 Gremo v kino; 18.00 Poročila — Aktualnosti doma in po svetu; 18.15 Dobimo se ob isti uri; 18.45 Naš gost; 19.00 Lahko noč, otroci! 19.15 Minute z ansamblom Jožeta Slaka; 19.30 Radijski dnevnik; 20.00 Večer s Pleskim orkestrom RTV Ljubljana in njegovimi solisti; 21.15 Za prijetno razvedrilo; 22.00 Poročila; 22.20 Oddaja za naše izseljence; 23.00 Poročila; 23.05—01.00 S pesmijo in plesom v novi teden; 24.00 Poročila; 01.00 Poročila in konec oddaje.

TELEVIZIJA

11.55 Grindelwald: Smuk za moške prenos — do približno 13.15 EVR—Lj
16.28 Napovednik sporeda (Lj)
16.30 Košarka Bosna : Radnički — prenos (Sa-Lj)
18.00 Obzornik (Lj)
18.15 Kraljević in berač — barvni film (Lj)
18.45 Filmska burleska (Lj)
19.15 Humoristična oddaja (Bgd)
19.45 Risanka (Lj)
20.00 TV dnevnik (Lj)
20.30 Zabava vas Mišo Kovač (Zg)
21.30 Na poti k zvezdam — serijska oddaja (Lj)
21.55 Arsene Lupin — serijski barvni film (Lj)
22.45 TV kažipot (Lj)
23.05 Poročila (Lj)

UHF — oddajnik Krvavec:

18.00 Kronika (Zg)
16.15 Otroški spored (Bgd)
19.15 Humoristična oddaja (Bgd)
20.00 TV dnevnik (Sa-Zg II)
20.30 TV igra (Bgd Zg II)
21.40 Velike bitke (Bgd-Zg II)
23.10 Glasbena oddaja (Bgd-Zg II)
23.40 24 ur (Bgd-Zg II)

RADIO STUDENT*

12.00—13.00 Glasba — Univerza pred mikrofonom; 16.00—17.00 Underground feljton: Potemkinov Megalopolis; 17.00—18.00 Ex glasba.

188M

KINO KINO

SPORED ZA SOBOTO

KINOTEKA, Miklošičeva c. 28: ob 15. in 17. uri: amer. barv. film POGUMEN KOT LASSIE. Režija: Fred M. Wilcox. Glav. vl.: Elizabeth Taylor, Frank Morgan, Tom Drake.
Ob 19. in 21. uri: amer. film FATAMORGANA. Režija: Edward Dmytryk. Glav. vl.: Gregory Peck, Diane Baker, Kevin McCarthy, Jack Weston.
Prodaja vstopnic uro pred prvo predstavo. Prosimo cenjene obiskovalke in obiskovalce, da ne zamujajo predstav!

KINO UNION: premiera amer. barv. komedije KJE JE POT NA FRONTO? (Which Way to the Front) Warner Bross, 1970. Glasba: Louis W. Brown. Kamera: Walace Kelley. Scenarij: Gerald Gardner. Režija in glavna vloga: Jerry Lewis. Brez tednika! Predstave ob 15., 17. in 19. uri.
Ob 21.30 IV. kabaret humorja — glasbe — mode »POD PAVLIHOVO MARELO«: vodi Marjan Kralj, sodelujejo Evgen Jurič, Toni Gašperšič, New Swing kvartet z Otom Pestnerjem, Rade Šerbedžija in drugi. PREDPREMIERA amer. barv. CS filma SPREHOD V POMLADNEM DEŽJU (A Walk in the Spring Rain). Glasba: Emer Bernstein. Režija: Guy Green. V glavnih vlogah: Ingrid Bergman, Anthony Quinn, Virginia Gregg in drugi. Prod.: COLUMBIA, 1970.

KINO KOMUNA: vzpon in padec mladega TV reporterja kot odraz sodobne ameriške družbe v ameriškem barvnem WS filmu LJUBEZENSKI STROJ Columbia, 1971. Režija: Jack Haley, jr. Glavne vloge: John Philip Law, Dyan Cannon, Robert Ryan in drugi. Brez tednika! Predstave ob 15., 17., 19. in 21. uri.
Ob 10. uri MATINEJA amer. barv. CS risanke TRNJULČICA Walta Disneya. STARSI — ZADNJA PRILOŽNOST ZA OGLED FILMA!

KINO SLOGA: angl. barv. krim. PORTRET NIMFOMANKE. Režija: Ray Austin. Igrajo: Alexandra Hay, Harry Baird, Neil Hallett idr. Tednik št. 2. Predstave ob 16., 18. in 20. uri. Hrvatski podnaslovi! Ni primerno za otroke!
Ob 10.30 MATINEJA angleškega filma PORTRET NIMFOMANKE. Ni primerno za otroke!

KINO VIC: premiera franc.-ital. barv. zgod. pust. filma NORMANSKI MEČ. Prod.: Le Films Corona, 1970. Režiser: Roberto Muri. Igrajo: Marc Demon, Louis Daville, Christa Nell in drugi. Tednik št. 1. Predstave ob 16., 18. in 20. uri. Hrvatski pondaslovi!

KINO ŠIŠKA: ital. barv. CS pust. vestern TUJEC, IMENOVAN POKOPALIŠČE. Režiser: Anthony Ascott. Glavne vloge: Johnny Garko, William Berger, Christopher Chittel in dr. Tednik št. 52. Predstave ob 16., 18. in 20. uri. Hrvatski podnaslovi!

KINO SAVA: FILMSKE USPESNICE 71—72: ital. barv. CS erotični film LJUBEZENSKA IGRA. Režija: Michele Lupo. Igrata: Anna Moffo in Gianni Macchia. Brez tednika! Predstave ob 16., 18. in 20. uri. Ni primerno za otroke! **Prodaja vstopnic uro pred začetkom predstave.**

KINO KRIŽANKE: STARSI! Ob 16. uri predvajamo za otroke sovjetski barv. film DEDEK MRAZ. Režija: Aleksander Rou. Igrajo: Aleksander Kvilja, Nataša Sjevdžihova, Eduard Izotov. Zelo dober mladinski film, ki bo navdušil vsakega gledalca. Priporočamo!
Ob 18. in 20. uri predvajamo angl. barv. film URAD ZA UMORE. Režija: Basil Dearden. Igrajo: Oliver Reed, Diana Rigg, Telly Savalas, Kurt Jürgens, Philippe Noired. Odlična kriminalna komedija z zelo dobro igro glavnih igralcev. Prodaja vstopnic uro pred začetkom.

KINO TRIGLAV: amer. barv. film — film sezone! — LJUBEZENSKA ZGODBA — LOVE STORY, ob 16., 18. in 20. uri. Režija Arthur Hiller. Igrajo Ali MacGrav, Ryan O'Nal, John Marley, Ray Milland. Prodaja vstopnic od 15. ure dalje.

KINO VEVČE: amer. barv. kriminalka KRVAVA MAMA, ob 20. uri. Režija: Roger Corman. Igrajo: Shelley Winters, Pat Hingle, Don Stroode, Diana Varsi.

KINO ZALOG: franc. barv komedija z Louisom de Funesom BLAŽEN MED ŽENAMI, samo danes ob 20. uri. Igrata še Puck Adams in Oliver de Funes.

KINO SVOBODA, DOLGI MOST, LJUBLJANA: franc. barv. CS film MOŽ IZ MARAKESA, ob 19. uri.

KINO HRUŠICA: ital. barv. CS film AGENT 007 KRVAVA MERI, ob 19. uri.

KINO VRHNIKA: švedski VV film VRNI SE LJUBEZEN, ob 17. uri.
Ital. barv. VV vestern film DJANGO PROTI SARTANI, ob 20. uri.

KINO BOROVNICA: šveds. VV film VRNI SE LJUBEZEN, ob 20. uri.

KINO DOMŽALE: amr. barv. CS film LETALIŠČE, ob 20. uri.

KINO RADOMLJE: amr. barv. CS film TEKSAS JE ČEZ REKO, ob 19. uri.

KINO MENGEŠ: amre. barv. CS film TORA! TORA! TORA!, ob 20. uri.

POTUJOČI DOMŽALE: nem. barv. film PEPEK STRAH IN TREPET PROFESORJEV, gostovanje v Krašnji, ob 19. uri.

KINO BLED: amer. barv. — psihološka drama VAMPIRJEVE LJUBIMKE, ob 17. in 20. uri.

KINO SORA — ŠKOFJA LOKA: amer. barv. film PARADA NORČEV, ob 18. in 20. uri.

KINO RADOVLJICA: amer barv. krimi film GRIMSOMOVA BANDA, ob 18. uri.
Amer barv. pustolovski film NED KELLY, ob 20. uri.

KINO IDRIJA: amer. barv. film MEČ V KAMNU, ob 16. uri.
Franc. barv. film NIKOLAJ FILIBERT V VOJNI IN LJUBEZNI, ob 17.45 in 20. uri.

KINO CENTER — KRANJ: amer. barv. komedija v proizvodnji Walt Disneya HERBI — AH, TA ČUDOVITI AVTO, ob 16., 18. in 20. uri.
Premiera angl. barv. zgod. spektakla ZADNJA DOLINA, ob 22. uri. V gl. vl.: Omar Sharif, Michael Caine, Florinda Bolkan.

KINO STORŽIČ — KRANJ: amer.-ital. barv. vestern APOKALIPSA JOE, ob 16. in 20. uri.
Angl. barv. film groze HUDIČEVI DVOJČICI, ob 18. uri.

KINO TRZIC: amer. barv. vestern BALADA O DINGUS MAGEEJU, ob 18. in 20. uri.

KINO DOM — KAMNIK: franc. barv. CS komedija OROŽNIK GRE V POKOJ, ob 16. in 20. uri.
Amer barv. vestern ŠEST ČRNIH KONJ, ob 18. uri.

KINO RADIO — JESENICE: amer. barv. film VOLKODLAKI PROTI VAMPIRJEM, ob 17. in 19. uri.

KINO PLAVŽ — JESENICE: ital.-špan. barv. CS film CAMPANIEROSI, ob 18. in 20. uri.

KINO DEL. DOM — JAVORNIK: nem. barv. film JAVNA HIŠA, ob 19. uri.

KINO KRANJSKA GORA: meh. barv. CS film MEHIKA V PLAMENIH.

KINO DOVJE: amer.-ital. barv. CS film LOV ZA 100.000 DOLARJEV.

KINO KRKA — NOVO MESTO: ital. barv. film MLADENIČ ZAKAJ UBIJAŠ, ob 17. in 19. uri.

KINO DEL. DOM — TRBOVLJE: amr. barv. CS film PATTON — JEKLENI GENERAL, samo ob 17 uri. Zaradi dolžine filma cene vstopnicam zvišane.

KINO SVOBODA — TRBOVLJE II: amer barv. vestern CS VITEZI RULETE, ob 17. in 19. uri.

KINO ROGAŠKA SLATINA: angl. barv. film ZAKAJ UBIJAS, ČLOVEK, ob 19.30.

KINO PD — VRANSKO: franc. barv. CS film BURNE NOČI LADY HEMILTON, ob 19. uri.

KINO SOČA — NOVA GORICA: amer. barv. film NA POTI ZA IBAILOCH, ob 18. in 20. uri.
Premira jug. barv. filma MAESTRO IN MARGERITA ob 22. uri.

KINO SVOBODA — SEMPETER: amer. barv. film DOC HOLIDAY, ob 17. in 19. uri.
Premiera jug. barv. filma MAESTRO IN MARGERITA, ob 21. uri.

MARIBOR

KINO GLEDALIŠČE: ob 15.45 franc. barv. dokumentarni film DALEČ OD VIETNAMA. Režiserji: Alain Resnais, Claude Lelouch, Agnes Varda, Jean-Luc Godard in drugi.
Ob 18. in 20.15 angl. barv. ljubezenska drama NITI MORJE, NITI PESEK. Režiser: Fred Bernly. V glavnih vlogah: Susan Hampshire, Frank Finlay in Michael Petrovič.

KINO UNION: ob 10. uri matineja z amer. VV krim filmom VROČI DIAMANT. Režiser: Peter Yates. V glavnih vlogah: Robert Redford, Zero Mostel, George Segal in Ron Limban.
ob 15., 17.30 in 20. uri amer. barv. CS krim. film V SLUŽBI NJENEGA VELIČANSTVA. Režiser: Peter Hunt. V glavnih vlogah: George Lazenby, Diana Rigg, Telly Savalas, Ilse Steppard in Bernard Lee. Tednik št. 1/73.
ZARADI DOLŽINE FILMA SO CENE ZVIŠANE!!

KINO PARTIZAN: ob 15.30, 17.45 in 20. uri angl.-amer. barv. CS zgod. film DEMONI. Režiser: Ken Russel. V glavnih vlogah: Vanessa Redgrave, Oliver Reed in Brian Murphy.
FILM NI PRIMEREN ZA OTROKE IN RAHLOČUTNE GLEDALCE!!

KINO UDARNIK: ob 15.30, 17.45 in 20. uri amer. barv. VV krim. film POLETNI MORILEC. Režiser: Antonio Isasi. V glavnih vlogah: Karl Malden, Olivia Hussey, Chris Mitchum, Raf Vallone in Claudine Auger.
Ob 22. uri premiera švedskega barv. ljubezenskega filma DNEVNIK POLDEVICE. Režiser: Torgny Wickman. V glavnih vlogah: Solveig Andersson, Hans Wahlgren, Jan Erik Lindquist, Inger Sundh in Einar Axelsson. Film ni primeren za otroke.

KINO POBREŽJE: ob 17.45 amer. barv. CS pust. film KONJENIKI. V glavni vlogi: Omar Sharif.
Ob 20. uri danska bar

SDS OSNOVNE ŠOLE
VLADA MIKLAVCA
VRHOVCI

razpisuje
za nedoločen čas

— PROSTO DELOVNO MESTO
računovodje
POGOJ
ESS z nastopom dela 1. 3. 1973

— PROSTO DELOVNO MESTO
administrativnega delavca
POGOJ
2 ali 4 letna admin. šola — nastop dela takoj

ZA DOLOČEN ČAS
učitelja za matematiko-fiziko
od 1. 4. 1973 do 30. 6. 1973.

Pismene ponudbe pošljite na naslov osnovne šole Vlada Miklavca Vrhovci, Cesta na Bokalce 1, do 25. 1. 1973. 308

GRADIS

GRADBENO INDUSTRIJSKO PODJETJE
»G R A D I S«
centrala Ljubljana,
Koritkova 2,

vabi

k sodelovanju

gospodarsko finančnega pomočnika
direktorja poslovne enote

POGOJ:
ekonomska fakulteta z 8 let delovnih izkušenj, višja komercialna šola z 10 let delovnih izkušenj ali ekonomska srednja šola z 12 let delovnih izkušenj.

Ponudbe sprejema kadrovsko socialna služba podjetja 10 dni po objavi prostega delovnega mesta.
337

ZAHVALA

Ob boleči izgubi naše drage

Nežke Trampuš

roj. Tomšič

se iskreno zahvaljujemo vsem, ki ste ji med njeno boleznijo stali ob strani, jo obiskovali, posebno sosedom ter vsem, ki ste se poslovili od nje, jo spremili na njeni zadnji poti ter sočustvovali z nami.

Žalujoči:
mož Franc, sestra Urška, hčerke Marta Majcen, dr. Marija Trampuš-Ravnikar, Anica Ovčak in sin dr. Franc z družinami

Ribnica, Ljubljana, 12. januarja 1973

ZAHVALA

Ob boleči izgubi naše dragi mame, stare mame, sestre in tašče

Frančiške Vrhovec

Butanjova št. 3

se iskreno zahvaljujemo vsem sorodnikom, sosedom, prijateljem ter znancem, ki so z nami sočustvovali ter nam izrekli sožalje, ji darovali vence in cvetje ter se v tako velikem številu poslovili od nje na njeni zadnji poti. Zahvaljujemo se pevskemu zboru Horjul in godbi iz Vrhnike. Posebno zahvalo pa izrekamo sosedom in krajevni org. ZB NOV Horjul za poslovilne besede pri odprtem grobu in za pomoč v najtežjih trenutkih

Žalujoči:
družine Vrhovec, Beden in Mivšek

V 87. LETU JE ZAKLJUČIL ZEMELJSKO POTOVANJE NAŠ DRAGI STRIC IN SVAK

dr. ŠTEFAN SKUBIC

INSPEKTOR V POKOJU

NA POKOJNIKOVO ŽELJO SMO SE OD NJEGA POSLOVILI V NAJOŽJEM KROGU SORODSTVA DNE 12. JANUARJA 1973 NA ŽALAH V LJUBLJANI

ŽALUJOČI:
JERICA BRODNIK — NEČAKINJA IN ANA ŠEME — SVAKINJA V IMENU VSEGA SORODSTVA

LJUBLJANA, DNE 12. JANUARJA 1973

ZAHVALA

Ob boleči izgubi našega ljubljenega moža, očeta, starega očeta in strica

Vukadina Pekiča

se iskreno zahvaljujemo vsem sorodnikom, prijateljem in znancem, ki so ga pospremili na njegovi zadnji poti, mu podarili vence in cvetje ter sočustvovali z nami. Zahvaljujemo se vsem zdravnikom, sestram in strežnemu osebju urološkega in internega oddelka splošne bolnice Celje, organizaciji ZB za vso pomoč in poslovilne besede, združenju telesnih invalidov, sindikatu in elektro obratu Cinkarne, I. e razredu Ek. srednje šole, 6. a. razredu I. osnovne šole in vsem stanovalcem Tkalske 9.

Žena Marjana, sin Božidar, hčerke Emica, Bernardka in Vukadinka z družino

Celje, Niš, 11. januarja 1973

V OSEMDESETEM LETU STAROSTI JE UMRLA NAŠA DOBRA MAMA IN STARA MAMA

IVANKA ARHAR

ROJ. PETAČ

POGREB DRAGE POKOJNICE BO V NEDELJO, 14. JAN., OB 15. URI NA POKOPALIŠČU V SMLEDNIKU

ŽALUJOČI:
SIN VIKTOR Z DRUŽINO, HČERKI IVA IN VERA TER DRUGO SORODSTVO

ZAHVALA

Umrla nam je naša draga mama in stara mama

Jožefa Paradiž

Zahvaljujemo se vsem, ki so ji zadnje dni lajšali bolečine, posebno še dr. Sušniku in dr. Plesevčniku; krajevnemu odboru Zveze borcev in Rdečega križa, Društvu upokojencev, dobrim sosedom in prijateljem za njihovo nesebično pomoč, pevskemu zboru, darovalcem vencev in cvetja ter vsem, ki so jo spremili k zadnjemu počitku

Hčerki Vida in Marija z družinama ter sin Jože z družino

Ravne na Koroškem, Celje, Ljubljana

ZAHVALA

Ob boleči izgubi mamice, hčerke in sestre

Minke Raspor

se iskreno zahvaljujemo sorodnikom, prijateljem, znancem in vsem, ki so jo spremili na zadnji poti, njen grob prekrili s cvetjem in pismeno izrazili sočustvovanje. Posebno se zahvaljujemo sodelavki in domačemu župniku za poslovilne besede, gospodu dekanu pa za vodstvo drage pokojnice na njeni zadnji poti. Kolektivoma Splošne bolnice Šempeter in Vzgojnega zavoda Vipava ter vsem drugim tudi najlepša hvala za dano pomoč

Sin David, mama Katarina, sestra Ivanka in brat Franc

Vrhpolje, 8. januarja 1973

ZAHVALA

Ob težki izgubi našega dobrega in skrbnega moža, očeta in brata

HERMANA KJUDRA

se zahvaljujemo vsem sorodnikom in prijateljem, ki so nam v težkih trenutkih izrekli sožalje, darovali vence in cvetje ter ga spremili na njegovi zadnji poti v tako velikem številu. Zahvaljujemo se tudi pevskemu zboru, prosvetnemu društvu »Venček« ter g. župniku. Še enkrat vsem najlepša hvala

Žalujoči:
žena Ema, otroci: Herman, Danica, Zora, sestre, ter družine: Kjuder, Szewc in Cejar

Ljubljana, 11. januarja 1973

SPOROČAMO ŽALOSTNO VEST, DA JE UMRL NAŠ DOLGOLETNI SODELAVEC

MILAN LIVIO

RAČUNOVODJA V POKOJU

POGREB POKOJNIKA BO V PONEDELJEK, 15. JANUARJA 1973, OB 15. URI IZ MRLIŠKE VEŽICE NA POKOPALIŠČU V KOPRU

VESTNEGA SODELAVCA IN DOBREGA TOVARIŠA BOMO OHRANILI V NAJLEPŠEM SPOMINU

KOLEKTIV PODJETJA »INVESTBIRO« KOPER

Vsem sorodnikom in znancem sporočamo žalostno vest, da je po težki bolezni preminil v 48. letu starosti

Vladimir Lipovšek

borec NOV

Pogreb dragega pokojnika bo v ponedeljek, 15. januarja 1973, ob 16. uri iz Frančiškove mrliške vežice na Žalah

Žalujoči:
Batič Pavla in oče z družino

Ljubljana, 12. januarja 1973

ZAHVALA

Ob težki izgubi naše drage, ljubljene mame

OLGE CERAR

se želimo zahvaliti vsem, ki so jo spremili na njeni zadnji poti, ji darovali lepo cvetje in sočustvovali z nami. Prisrčna hvala g. dr. Franciju Puclju iz Kamnika za dolgoletno požrtvovalno zdravljenje in zdravstvenemu osebju oddelka interne klinike »dr. Petra Držaja«, posebno g. dr. Francu Leskovicu za zdravniško pomoč v času njene bolezni. Iskreno zahvalo smo dolžni tudi pevskemu zboru »Lira« iz Kamnika za lepo in občuteno zapete žalostinke ob njenem zadnjem slovesu

Žalujoče hčerke z družinami

Kamnik, 10. januarja 1973

ŽALOSTNI SPOROČAMO, DA JE DOTRPEL NAŠ DRAGI

MILAN LIVIO

UPOKOJENI RAČUNOVODJA

OD NJEGA SE BOMO POSLOVILI V PONEDELJEK, 15. JAN. 1973, OB 15. URI NA POKOPALIŠČU V KOPRU

ŽALUJOČI:
ŽENA BOSILJKA, SIN BRANKO, SNAHA MAGDA, VNUKINJA BARBARA TER DRUŽINE LIVIO, TLAKOČAR, KANCIJANIĆ IN TONČIĆ

KOPER, SEVNICA, RIJEKA, BEOGRAD, 12. JANUARJA 1973

SPOROČAMO ŽALOSTNO VEST, DA NAS JE ZAPUSTIL OČE, STARI OČE IN STRIC

MATIJA KNAPIČ

FELSOV ATA
IZ STRAŽIŠČA

POGREB POKOJNIKA BO V NEDELJO, 14. JANUARJA 1973, OB 15. URI IZPRED HIŠE ŽALOSTI V STRAŽIŠČU

ŽALUJOČI:
HČERKA MARA, SINOVI JANEZ, JOŽE, TONE IN FRANCELJ Z DRUŽINAMI

STRAŽIŠČE, 12. JANUARJA 1973

ZAHVALA

Ob boleči izgubi naše ljubljene hčerke

BARBARE

dijakinje 3. razreda VI. gimnazije Moste v Ljubljani

se iskreno zahvaljujemo vsem sorodnikom, prijateljem in znancem, ki so darovali toliko lepega cvetja in jo spremili v tako velikem številu na njeni zadnji poti. Posebna hvala dr. Kavčiču, dežurnemu zdravniku Intenzivnega oddelka Kliničnega centra v Ljubljani, dr. Kendi in vsemu osebju za vso skrb, da bi jo ohranili pri življenju, prečastiti duhovščini, cerkvenemu pevskemu zboru, godbi, sošolcem in njenim prijateljem, vsem, ki ste se poslovili z lepimi besedami od naše Barbare. Vsa zahvala tudi sosedom, ki so nam v najtežjih trenutkih stali ob strani ter vsem, ki ste nam izrekli pismeno ali ustno sožalje. Še enkrat hvala vsem skupaj in vsakemu posebej

Neutolažljiva:
mami Valerija in oči Marjan

Cerknica, 11. januarja 1973

Nenadoma nas je v 86. letu zapustila naša ljubljena mama, stara mama, prababica, sestra, teta in svakinja

IVANKA ERBEŽNIK

Pogreb drage pokojnice bo v ponedeljek, dne 15. januarja 1973, ob 14.45 izpred Andrejeve vežice na Žalah

Žalujoči:
sin Ciril z ženo Silvo, vnuk Igor z družino, vnukinja Jasna, sestra Ela, nečaki in nečakinje ter drugo sorodstvo

Ljubljana, 12. januarja 1973

TIHO IN SKROMNO JE ZATISNILA OČI NAŠA LJUBA MAMI

DRAGA DOLŽAN

ROJENA LEON

POGREB DRAGE POKOJNICE BO V PONEDELJEK, 15. JAN. 1973, OB 15.30 NA MESTNEM POKOPALIŠČU V CELJU

ŽALUJOČI:
SINOVI FRANCI, DRAGO IN JOŽE Z DRUŽINAMI TER SORODNIKI

CELJE, LJUBLJANA, VELIKOVEC, BELJAK
12. JANUARJA 1973

SPOROČAMO ŽALOSTNO VEST, DA NAS JE PO KRATKI, HUDI BOLEZNI ZA VEDNO ZAPUSTILA NAŠA DRAGA MAMA

ANTONIJA CVIKL

POGREB DRAGE POKOJNICE BO V SOBOTO, 13. JANUARJA 1973, OB 15. URI IZPRED MRLIŠKE VEŽICE V KRANJU

ŽALUJOČI:
DRUŽINA BEGIĆ IN DRUGO SORODSTVO

KRANJ, 11. JANUARJA 1973

Sporočamo žalostno vest, da nas je nenadoma zapustil naš dragi mož, oče, sin in brat

JOSIP BOŠNJAK

Pokopali smo ga na pokopališču v Hrvatinih pri Kopru

Zahvaljujemo se vsem, ki so ga pospremili na njegovi zadnji poti, vsem darovalcem cvetja, kolektivom hotelov Triglav, Žusterna, Marina in Belvedur za izkazano pomoč in izrečeno sožalje.

Žalujoči:
žena Đurđa, sin Kristijan, mama in oče, bratje, sestra

Hrvatini, 12. januarja 1973

ZAHVALA

Ob preranem smrti mojega ljubega moža, našega dobrega atka, dedka, brata in strica

prof. ANDREJA KALANA

se iskreno zahvaljujemo vsem, ki ste sočustvovali z nami, nam ustno ali pismeno izrazili sožalje in zasuli njegov grob s cvetjem. Posebna zahvala Porovim, Slemenškovim in Jogrovim za vso pomoč. Hvala njegovim stanovskim tovarišem s kranjske gimnazije, ki so se v tako velikem številu udeležili pogreba, prav tako kolektivu osnovne šole Cerklje. Iskrena hvala vsem družbenopolitičnim organizacijam in vsem štirim govornikom, ki so se s tolikšno toplino poslovili od pokojnika. Hvala vsem trem pevskim zborom, godbi in vsem, ki ste ga tako mnogoštevilno spremili v njegov poslednji dom.

Žena Milka z otroki

Cerklje na Gorenjskem, 11. januarja 1973

MALI OGLASI

SLUŽBO IŠČE

FOTOGRAFSKEGA pomočnika-laboranta(ko) sprejmemo takoj. Pismene ponudbe z opisom dosedanjega službovanja in pogoje pošljite pod oznako »Laboranta«. 1083-1

IŠČEMO gospodinjsko pomočnico k dvema odraslima, ki bi imela veselje z vrtom. Saša Pavlič, Ljubljana, Strmi pot 8. 1088-1

MLAJSE dekle sprejmemo. Ponudbe pod »Cvetličarna«. 1004-1

MIZARSKEGA pomočnika za pohištvena dela sprejmem v službo takoj. Delavnica pri Malij Tupališče 58 pri Predvoru. Ugoden zaslužek: 12 ND na uro, akord in nadure. 1003-1

VARSTVO enoletne punčke pet dni v tednu od 7.—15. ure na našem domu iščemo. Ponudbe od 14. ure dalje: Babuder, Jamova 64, tel. 63-812. 1016-1

DELAVCA za priučitev v vodovodni instalaciji sprejmem. Albin Cerin, Ob potoku 28, Stepanja vas. 1038-1

PRIDNO in pošteno gospodinjsko pomočnico sprejmem k 4-članski, odrasli družini. Gospodinjstvo je mehanizirano. Lastna soba z centralno. Neža Gvardjančič, Njegoševa 6/II stopnišče, Ljubljana. 1045-1

SPREJMEMO finančno knjigovodkinjo za nedoločen čas ter strojepisko z znanjem ostalih pisarniških del za nedoločen čas. Ponudbe pod »Sposobna in vestna«. 56-1

NA VRHNIKI, v bližini Kurinske poti št. 6 iščemo varstvo za dveletnega otroka. Bolnik, tel. 70-118. 700-1

POPOLDANSKO varstvo 3 x tedensko iščem za predšolskega otroka. Ponudbe pod »Beograd Šiška — Center«. 1183-1

KOVINOSTRUGARJU nudim stalen visok zaslužek in lepo delo. Strojna delavnica Tomšič, Koprska 90. 1191-1

ŠIVILJSKO vajenko sprejmem. Ponudbe po tel. 061 320 458. 711-1

SAMOSTOJNA frizersko pomočnico takoj sprejme Salon »Indija«, Krakovski nasip 26. 1204-1

FRIZERSKO vajenko sprejmem takoj. Majda Bergant, Celovška 161, Ljubljana. 1212-1

NA STANOVANJE vzamem dekle, ki bi za uslugo varovala popoldne 5-letnega dečka. Ponudbe pod: »Zdravo dekle«. 1132-1

SPREJMEM KV zidarje in betonce. Ponudbe pod »Dobri«. 1106-1

DEKLE dobi zaposlitev — izdelovanje plastičnih predmetov. Zglasite se osebno pri Pečnikar Štefki, Št. Jakob 13, P. Dol pri Ljubljani, dopoldne. 1101-1

SPREJMEM vajenca in delavca za elektromehaniko. Rafko Berlič, Peršinova c. 5, Lj.-Šentvid. 1174-1

IŠČEM zidarje za omet, notranji, fasada itd. Nudim 2 miljona. Novak, 66244 Obrov 58, tel. 066 83-007. 1259-1

DAN ZA DNEM ČAR SMUČIŠČ

Na Koroškem lahko spoznate zimski šport z njegove najbolj sončne plati. 200 žičnic in vlečnic, 34 zimskih plavalnih bazenov, mladost in priročna razposajenost (za apres-ski — razpoloženje je dobro poskrbljeno). Kaj bi razvajeni gost še in pogrešal? Pojasnila in prospekti: Landesfremdenverkehrsamt Kärnten, A-9010 Klagenfurt, Alter Platz 15/III in v vseh potovalnih uradih.

KOROŠKA

sončna zima z dobro smuko

SMUŠKA VAS REICHENFELS

v gornji dolini Lapotnice (Lavanttal na Koroškem)
50 km od Dravograda

Sedežnice in vlečnice, savna, kegljanje itd.

Hoteli, pensioni, privatne sobe. Od 8. januarja naprej zimske cene: Soba z zajtrkom za 7 dni od 645.— S dalje, polni pension od 970.— S dalje s pravico uporabe vseh vlečnic in savne.

Pojasnila daje:
Fremdenverkehrsverein. 6993 Reichenfels, telefon 04359-221

ZAPOSLIM pridnega delavca, starost 20—40 let na avtomatu za brizganje plastičnih mas. Ivan Jerič, Predelava plastičnih mas, Mengeš, Proletarska 3, telefon 72-670. 933-1

BIFE v Ljubljani sprejme 15. I. 73 kuhinjsko pomočnico. Plača dobra — hrana in stanovanje priskrbljeno. Ponudbe pod »Takoj«. 887-1

HONORARNO zaposlim ključavničarja z znanjem argonskega varjenja. Ponudbe pod »Izdelava štedilnikov«. 895-1

TAPETNIKA sprejmem takoj. Samsko stanovanje je priskrbljeno. Plača po dogovoru. Ponudbe pod »Tapetnik«. 963-1

STAREJSO gospo iščemo za osemurno dopoldansko varstvo enoletne punčke na našem domu — dober zaslužek. Telefon 56-408 od 17.—19. ure. 985-1

GOSTIŠČE Ob železnici, Ljubljana, Pohlinova 2. Sprejmemo kuharico in eno upokojenko za štiri ure. Plača po dogovoru in stanovanje. Nastop službe takoj. Informacije dobite osebno. Telefon 314-915. 595-1

TAKOJ sprejmem frizerskega pomočnika. Šmartinska 16, Ljubljana. 820-1

SLOVENSKA zdravniška družina išče varstvo za otroka ter pomoč v popolnoma avtomatiziranem gospodinjstvu. Nudimo hrano, stanovanje, socialno zavarovanje, mesec dni dopusta ter 100.000 do 200.000 Sdin plače. Lahko tudi mlajša upokojenka. Ponudbe pod »Izredna priložnost«. 791-1

ZA POMOČ v gospodinjstvu nudimo: visoke osebne dohodke z zavarovanjem, vso oskrbo, sobo s posebnim vhodom. Ponudbe na: dr. Praprotnik, Radovljica, Cankarjeva 19, telefon 064 75-540. 651-1

KROVCA in kleparja sprejmem takoj. Plača po dogovoru. Samsko stanovanje priskrbljeno. Milan Belcijan, Domžale, Zoranina 10, tel. 72-363. 584-1

GOŠTILNA »Cirman« 15 Ljubljana Šentvid sprejme mlajše dekle za delo v kuhinji. Ostalo po dogovoru. 713-1

IŠČEM varuhinjo-študentko ali starejšo žensko, za varstvo dveh punčk v dopoldanskem času. Nudim hrano in plačilo. Zglasite se pri Kreslin, Merčnikova 1/b v II nadstr. 738-1

DEKLE za vsa dela dobi takoj stalno zaposlitev. Plača od 2.000.— do 2.500.— Ndin ter hrana in stanovanje. Možnost tudi priučitve v gostinstvu. Gostilna Marinšek, Naklo pri Kranju. 20-1

IŠČEM na dom varstvo za 10 mesečnega fantka. Šegula — Črtomirova 18, tel. 313 983. 1111-1

VAJENKO za strojno pletilstvo sprejmem. Horjak, Cilenškova št. 35. 1167-1

IŠČEMO gospodinjsko pomočnico za ameriško družino. Štiri ure dopoldne. Včasih večerno delo. Dobro plačamo. Oglasite se v ameriškem informativnem centru. Tel.: 25 202. 368-1

SLUŽBO DOBI

STRUGARSKA dela sprejmem na dom, po možnosti večje serije. Ponudbe pod »Zanesljivos«. 1019-2

POMAGAM pri vsakem delu od 15. ure dalje. Ponudbe pod »Skromen honorar«. 1042-2

STROJEPISKA, starejša, vajena pisanja načrtov ter pisanja na diktat, želi spremeniti službo. Ostalo po dogovoru. Cenjene ponudbe pod »Dogovor«. 956-2

SPREJMEM v dopoldansko varstvo mlajšega otroka na svoj dom. Naslov: Karolina Tratnik, Savlje 40, 61000 Ljubljana. 788-2

STRUŽENJE! Sprejmem strugarsko delo za revolversko stružnico v celem letu 1973. Vreteno premera 60. Strojno ključavničarstvo Slatnar, Cerklje 50, tel. 064-73-178. 789-2

UPOKOJENI strojevodja se zaposli kot kurjač, čuvaj ali podobno. Ponudbe pod »Vesterna«. 694-2

TEHNIK išče honorarno delo popoldne ali sprejme delo na dom. Imam prostore in avto. Ponudbe pod »Kooperacijas«. 1185-2

GOSPODINJSKA pomočnica, srednjih let, želi spremeniti službo k zdravi odrasli družini. Ponudbe pod »Sporazum«. 1186-2

IŠČEM redno nočno zaposlitev. Ponudbe pod »Solidna«. 1193-2

IŠČEM privatno delo, lahko delam ves dan. Tudi lahko opravljam šofersko delo B kategorije. Ponudbe pod »Takoj«. 1212-2

KMEČKI fant išče honorarno delo vsak drugi dan, ves dan ali po dogovoru. Ponudbe pod »Takoj«. 1130-2

SPREJMEM za osemurno varstvo otroka na svojem domu. Mlatej Šmartinska 32, Ljubljana. 1158-2

SPREJEMAM vsa pečarska dela, oblaganje keramičnih ploščic. Filip Brešar, Smledniška 44, Kranj. 57-2

Avtomobilska oprema in pribor, orodje — snežne verige — sredstva proti zmrzovanju — akumulatorji itd.

FRITZ BAAR

CELOVEC — KLAGENFURT

St. Veiter Ring 33 in St. Ruperter Strasse 6

MOTORNA VOZILA

KELO ugodno prodam zastavo 1300, let. 72, narejeno odhoda v tujino. Rado Kovačič, Studenec 47, Moste Polje. 1060-3

FIAT 750, letnik 69, ugodno prodam. Ogled pri Cerne, Zaloška c. 76, od 15. do 17. ure. 1065-3

ODDAM garažo. Ribarjeva 11, Ljubljana. 1067-3

DIANO 6 solo nujno prodam, l. 71, odlično ohranjeno, 29 000 km. Pavel Kovačič, JLA 5, Koper, tel. 21-055. 1069-3

PRODAM VW kombi, odprt, l. 1967, dobro ohranjen, prvi lastnik, prevoženih 96.000 km. V račun vzamem fiat 750. Ponudbe pod »Gotovina«. 1072-3

ŠPACEK 66, naprodaj. Vajda, Popoparska 46, Ljubljana. 1075-3

PRINZ 1000 kupim. Pismene ponudbe na Valenšek, Gerbičeva 59, Ljubljana. 1078-3

POCENI prodam avto škoda 1000 MB, letnik 69, s pokvarjenim motorjem. Ponudbe po telefonu 311-455 int. 265 od 8.—14. ure. 1090-3

PRODAM tovorni avto csepel D 420 - B po ugodni ceni z vgrajeno kabino od »Tamaš«. Ponudbe pod »Takoj«. 939-3

KUPIM osebni avto alfa 1300 za nadomestne dele. Ponudbe pod »Giulietta sprint« na podružnico »Delas Nova Gorica«. 7-3

PRODAM motor za osebni avto VW 1200, opel kadett 1000, opel rekord 1700, ford taunus 1700, z menjalniki. Škocjan 50. 8-3

PRODAM osebni avto VW 1200 in ford taunus 17. Jože Cvelbar, Stara vas, Škocjan. 9-3

OSEBNI avto R 4, dobro ohranjen, sivomodre barve, letnik 1968 ugodno prodam. T. Wagner, Ulica talcev 1. 12-3

PRODAM 5 gum z zračnicami za fiat 750, dobro ohranjene. Štefan Putan, Avsenčeva 1, Ljubljana. 597-3

DVE GUMI jeleni sava tubeless 6.40-13, skoraj novi ugodno prodam. Ivo Marinček, tel. 21-218. 821-3

PRODAM simco aronde, letnik 1962, izvozen. Informacije po tel. 51-477. 765-3

UGODNO prodam fiat 850. Informacije in ogled v skladišču »Agroopreme« potrošnik, M. Sobota pri tovarni mlečnega prahu. 864-3

PRODAM avto VW 1300 z dodatno vgrajenimi deli (uvožen). Zglasite se: Celovška 264 (gostilna »Slepi Janez«). 870-3

KAMP prikolico kupim. Ponudbe pod »Rabljena«. 872-3

PRODAM simske gume 5-60-13 Sava. Informacije po tel. vsak dan popoldne 322-540, dopoldne 320-407. 53-3

PRODAM karamboliran NSU 1200 C. Ponudbe pod oznako »Poceni«. 484-3

KUPIM karoserijo, poškodovano — nepoškodovano za NSU 1000 ali NSU 1200. Ponudbe pod »Karoserija«. 682-3

PRODAM vse nadomestne dele za wartburg ter kombi kasonar IMV v celoti ali po delih. Anton Dekleva, Unec 32/A, Rakek. 201-3

FIAT, Z 750, l. 1970, garažiran, dobro ohranjen, prodam. Ogled vsak dan od 15. ure dalje pri: Matjaž Gobar, Lakotence 1, Dravlje. 1082-4

GARAŽO vzamem v najem na območju Brinje — Stožice, takoj ali pozneje. Ponudbe pod »Predplačilo za več mesecev«. 710-3

DKW F-11 de luxe, letnik 1962, vozen, poceni prodam. Podkrajšek, Ljubljana, Podutiška 68 D. 670-3

KUPIM karoserijo za zastavo 750 — novejši tip. Lahko je malo karambolirana. Kolar (067) 21-027. 525-3

KUPIM zastavo 750, starejši letnik na obroke. Ponudbe pod oznako »1000 ND obroki«. 610-3

MERCEDES 230-benz, letnik 1968, malo vožen, temnomoder prodam. Dr. Dohr, Severjeva ul. 5, Murska Sobota. 21-3

OPEL kadett coupe LS, letnik 1971, karambroliran ugodno prodam. Ogled vsak dan od 15. do 17. ure. Jože Dulc, Stranje 7, Šmarješke Toplice. 25-3

PRODAM fiat 750, dobro ohranjen, brezhiben, za ceno 9500,00 din s 6-mesečno garancijo in ga v tem času brezplačno popravim. Ponudbe pod »Ugodno«, tel. 62-466, infor. 18.—20. ure. 1196-3

FICKA prodam za 3000 din Gramozna pot 8, Ljubljana. 1198-3

ZA ALFO prodam platišča zvezda z gumami kleber, dvojna vpliznača ter zadnjo štpo. Ogled v v nedeljo od 9.—11. na Opekarski 11 a. 1200-3

»MINI« 1000, letnik 1971, karambroliran, prodam. »Bufet pri Poljancu«, Mengeš. 1201-3

KUPIM za Spačka, novejšega, streho in vsa vrata. Ponudbe pod: »Dober plačnik«. 1203-3

PRODAM taunus 12 M (1967), odlično ohranjen, 63000 km, gume ZX. Ogled: 16.—19. ure. Safonov, Mencingerjeva 75. 1208-3

AVTOMOBILISTI, centriranje, demontiranje, montiranje in špajkanje (spickes) avtomobilskih gum. Vršimo montažo verig (ketne), ki jih lahko pri nas kupite non-stop. Ljubljana, Vodnikova 65, »Pri kamniti mizi«. 446-3

PRODAM VW variant, 1600 ccm, letnik sept. 1970. Tel. 064-77538. 1134-3

ODDAMO garažo v Topniški — februar za 2 leti po 150.— Ponudbe pod »3600«. 1122-3

PRODAM novo vozilo, neregistrirano GS — 1973 GLUB, bele barve, cena 63.000,00. Pavle Ril, Apatin, telefon 025/77495. 1116-3

PRODAM dobro ohranjen zastava 750, letnik 1985, cena 9500 din. Ogled: Jamnikarjeva 29 (45). 1099-3

PRODAM opel olimpia karavan, letnik 1964, neregistriran, vozen, dobro ohranjen. Ponudbe pošljite pod »Cena 5000«. 1159-3

PRODAM fiat 500, Milan Jazbar, Kneza Koclja 4, Ljubljana. 1149-3

PRODAM avto fiat 500. Ogled vsak dan od 16.—17. ure. Povšetova št. 47. 1178-3

PRODAM montažno pločevinasto garažo (fiat 1300). Ogled pri Grafenauer, Murnikova 18. 1171-3

PRODAM osebni kombi fiat 1300, zelo dobro ohranjen. Tel. 321663, interna 0004. 1177-3

ŠPACKA, letnik marec 1972, ugodno prodam. Možnost kredita. Ponudbe pod »Takoj«. 1168-3

PRODAM fiat 1300, etnik 1972, karambroliran. Ogled v ponedeljek in torek od 13.—16. ure na sestvisu »Slovenija avto«, Tržaška ul. 1165-3

PEUGEOT 504, letnik 1973, prevoženih 3000 km, prodam zelo ugodno. Ponudbe pod »Letnik 1973«. 1244-3

AUDI 100 LS ali 80 novi tip kupim. Ponudbe takoj pod »Novejši letnik«. 1243-3

UGODNO prodam odlično ohranjen fiat 500 c — topolino. Ogled v soboto in nedeljo popoldne. Kroupa, Erjavčeva 5, Ljubljana. 1236-3

TAM 2000 kiper z nastavki za cerado prodam. Ogled v soboto in nedeljo, Jamova 68, Ljubljana. 62-3

TOVORNI avto OM LUPETO 2,5 t, kasoner, 4,25x190x50 cm, zračno hlajenje, ugodno prodam. Karl Senčar, Celje, Trnovlje št. 197. Ogled avtomobila je v nedeljo na Mariborski cesti št. 214. 60-3

KUPIM ford taunus 1300 L (XL). Rajšp, Maribor, Grohorjeva 5. 59-3

PRODAM tovornjak fiat 615 diesel, 1,5 t, vozen. Naslov: Jordan Nemec, Vrtojba 86, Sempeter pri Novi Gorici. 58-3

POLOS — zadnjo, za fiat 1300 poceni prodam. Tel. 21-236. 1273-3

AUSTIN 1300, letnik 70, garažiran, nujno prodam. Gerden, Viška c. 69/D, Ljubljana. Vič (pri gostilni Žabar). 1263-3

GARAŽO prodam najboljšemu ponudniku. Informacije dobite vsako nedeljo od 9. do 12. ure. Teodor Mikelj, Krimska 14, Ljubljana. 1234-3

PRODAM kombi VW kasonar ali zamenjam za osebnega — motor generalno popravljen, letnik 1961. Tine Obermajer, Dolenjska cesta 145, Ljubljana. 1232-3

PRODAM prikolico za osebni avtomobil in zastavo 750 po delih. Ogled vsak dan od 14. do 16. ure. Jože Derenčin, Kapiteljska 11, Ljubljana. 1225-3

PRODAM fiat 1300, vozen iz prve generalne, kompleten ali po delih. Ogled vsak dan od 16. ure naprej! Pavle Josič, Poljane pri Malem kamnju 14, p. Lj. — Šentvid. 1222-3

PRODAM prikolico za osebni avto. Podgorica 92, pošta Dol/Lj. 1223-3

PRODAM

STISKALNICA (preša) za visokofrekvenčno varjenje polivinila, delovna površina 580 x 340 mm, ugodno naprodaj. Ogled popoldne na Bratov Kunovarjev 10. 1058-4

ZELO DOBRO ohranjeno samsko sobo iz orehovine ugodno prodam. Ogled v soboto in nedeljo. Franc Kumar, Viška 69 a — Lj. — Vič. 1228-4

PRODAM peč »Gorenje«, skoraj novo na trdo gorivo. Celovška 83. I. vhod, stanovanje 6. 1062-4

POCENI prodam dobro ohranjen stroj za entlanje Mavzet special in televizor »Gorenje«. Ponudbe pod »Garancija«. 1063-4

PRODAM 80 basno harmoniko. Jesenik, Šarhova 28, Ljubljana. 1073-4

PRODAM televisor RR TV-874. Ključite po tel. št. 320-039. 1077-4

Magazzini

FELICE

TRST, Via Carducci 41

(nasproti pokrite tržnice)

Za zimsko sezono velika izbira

moške, ženske in otroške konfekcije moških srajc, perila in pletenin

Kupce še posebej opozarjamo na veliko izbiro

delovnih oblek itd.

OBRTNIKI! Oddam dober izdelek iz poliestra, lahko tudi prostor. Ponudbe pod »Takoj«. 1070-4

PRODAM nov temnorjav bizam plašč hrbet. Ogled pri krznarju Lipužič, Titova 41, vsako dopoldne do 12. ure. Cena ugodna. 1082-4

SCHAUB-lorenz črno-beli televizor ugodno prodam. Ogled vsak dan popoldne ali v nedeljo dopoldne. Mihevc, Kogojeva 8/VI, Ljubljana-Šiška. 1085-4

PRODAM umetniško izdelano stojalo z reliefom in akvarijem, za televizor. Ogled popoldne od 13. do 14. januarja od 15. do 20. ure. Informacije: Durasevič, Dolinska cesta 26 b, Olmo, Koper. 27-4

PRODAM komplet smuči z japonskim avtomatom in pancarje na klipsne, številka 45. Ogled v kiosku na Miklošičevi cesti, nasproti Jugoplastike, vsak dan v popoldanskem času od 13. do 19. ure. 1010-4

DRSALKE, ženske, št. 30 in 36 ter smuči Blizzard 165 cm s vezmi salomon, vse malo rabljeno, prodam. Tel. 343-585. 1021-4

PEČ na plin s polno jeklenko plina, malo rabljeno, poceni prodam. Peter Finc, Rožna dol. c. V št. 13 a. 1031-4

PRODAM globok otroški voziček tribuna, Grčič, Celovška 149. 1032-4

OMARO, tridelno in kavč prodam. Medved, Polje, Rjava c. 8. 1040-4

PRODAM plinski bojler, 5 l (butan). Žan Milan, Bohoričeva 11. 1050-4

4 m² LADIJSKEGA poda, 22 mm, prodam. Milan Žan, Bohoričeva ul. 11. 1051-4

PRODAM dobro ohranjen kavč. Rojčeva 11, stanovanje 12, Ljubljana. 1054-4

PRODAM stroj Perkins 55 KM. Franc Erčulj, Dob 149, Domžale. 888-4

POCENI prodam nova vrata za kmečke peči iz nerjaveče pločevine (rostfrei). Ljubljana, Ilanska 159 A. 896-4

PRODAM televizor, bojler, kopalno kad, verige za VW, oljni avtomat za kamin. Kličite po telefonu 63-848. 958-4

PRODAM globok italijanski voziček »Peg«. Kokalj, Malejeva 16, Kodeljevo. 954-4

UGODNO prodam nerabljen štedilnik na trdo gorivo Gorenje. Aleševčeva 6, pritličje. 969-4

UGODNO prodam skoraj novo francosko posteljo in stole v isti tapeti. Gobec, Vodnikova 36. 980-4

PRODAM otroški modern voziček nemške izdelave. Ogled vsak dan pri Knežević, Streliška 5/V od 11. do 14. ure. 978-4

PRODAM ford jaguar in »jačevalec FBT 90 W« prodam. Rozman, Štefanova 17, Ljubljana. 983-4

PRODAM klavir zaradi selitve. Kaleša, Lj., Miklošičeva 7/III. Ogled od 10.—12. ure dop. 852-4

PRODAM izvenkrmni motor Penta E 50. Ponudbe pod »Ugodno«. 533-4

PRODAM star kolovrat. Telefon 24-985 od 15. ure dalje. 501-4

PRODAM nova kompleta gramofonskih plošč Linguaphone za angleščino in nemščino, po 550 din. Jože Rus, Kozarška c. 36 a, 61000 Ljubljana. 643-4

PRODAM ročni električni cirkularček znamke Holzher. Ponudbe pod »Ljubljana«. 844-4

PEČ na olje, dobro ohranjeno ugodno prodam, inž. Marinček, tel. 21-218. 822-4

UGODNO prodam kombinirano omaro za dnevno sobo — brestov furnir in 2 fotelja. Pivka, Gregorčičeva 23, Ljubljana, tel. 24-349. 834-4

REGISTRIRANO blagajno RIV, ročno, skoraj novo prodam. Tel. 311-173. 795-4

POCENI prodam rabljeno belo spalnico. Naslov: Rous, Ljubljana, Djakovičeva 9/I. 764-4

PRODAM novo prikolico, nosilnosti 450 kg. Ogled 13. januarja od 13.—17. ure. Ljubo Bera, Šarhova 28, Ljubljana. 739-4

TELEVIZOR Philips 59 prodam. Kavčič, Vodnikova 96 A. 886-4

POCENI prodam ali zamenjam za živilske potrebščine ženski, moški plašč, električni štedilnik, zakonsko spalnico ter razno perilo. Bufolin, Ljubljana, Na jami 12. 859-4

AVTOMAT za izdelovanje žličnih gobic za pomivanje posode, kompleten z materialom prodam. Ponudbe pod »Dva in pol«. 875-4

PRODAM dobro ohranjeno spalnico in električni štedilnik. Kersič, Zibertova 23. 877-4

PRODAM dve kinokameri »super 8«, kinoprojektor in astronomski dajinogled. Kersnik, Ribno 64, Bled. 467-4

VELIKO zastekleno kredenco, raztegljivo mizo s stoli, črn hrastov furnir prodam. Vprašajte po telefonu 25-700. 370-4

PRODAM fotonaparat Praktica s svetlomerom. Ponudbe pod »Ugodnos«. 487-4

UGODNO prodam »Singer« pogrezljiv šivalni stroj in »Philips« magnetofon štirisledni z mikrofonom, vse odlično ohranjeno. Ogled na Petkovškovem nabrežju 57, pritličje, desno. 706-4

PRODAM, dam v najem ali zamenjam za kak avto večjo univerzalno stružnico. Vidmar, Šentrupert 9, Dolenjska. 737-4

PRODAM kotel za centralno kurjavo 40.000 kcal brez bojlerja, nerabljen z garancijo. Ponudbe pod »Stadler«. 1188-4

ŠTEDILNIK na trdo gorivo gorenje, rabljen, desni, poceni prodam. Ravnikarjeva 9, pritličje. 1189-4

PRODAM rovokopača ferguson. Ogled vsak delovni dan od 6. do 18. ure. Zaloška 58, Ljubljana, tel. 315-586. 1202-4

PRODAM televizor v okvari in šivalni stroj singer, cena za vse skupaj 800,00. Ponudbe pod: »Pritlika«. 1209-4

POCENI prodam dobro ohranjen vzidljiv desni štedilnik na dve plošči, ter kompletno vodno črpalko za hišni vodovod. Ludvik Mežnar, Bišče 16, Domžale. 1181-4

GLOBOK italijanski otroški voziček, rabljen in klavi. dunajske znamke, ugodno prodamo. Kuhar, Ljubljana, Murnova 6, Šiška. 1182-4

PRODAM potovanje v Miami Beach — prva nagrada iz kviza »Na četrti točka«. Ponudbe pod »Miami Beach«. 967-4

PRODAM »Star delta« stroj za avtomatično pranje avtomobila, ki ima dva dela — pranje in sušenje. Ponudbe pošljite: Anica Onču, Novigrad — Istra ali po telefonu (053) 74-021, od 19. do 21. ure. 1097-4

MAGNETOFON Philips 4307 prodam. Pavle Boh, Knezov štradon 20, Ljubljana-Rudnik. Popoldne od 15. do 17. ure. 1105-4

DOBRO violino prodam, 1000 Ndin V. Grill, Črtomirova 15 c, med 15. in 17. uro. 1137-4

PRODAM dobro ohranjen globok in športni otroški vozliček, pralni stroj, nov, Candy 3 kg ter stroj za pobiranje zank. Ogled Tesovnikova 74/A. 1129-4

PRODAM prahni stroj Zoppas, peč na nafto, otroški vozliček za pod na trdo gorivo, Kodrova 12 a. 1138-4

STEREO gramofon Garrard super magnetic 2 x 25 W, nerabljen, prodam. Ponudbe pod »6000«. 1126-4

PRODAM pomivalno korito Marles coctail v oranžni izvedbi, kompletno z nerjavečimi koriti, pipo in sifonom. Ogled dnevno po 18. uri, razen ob nedeljah pri Jesenko, Črtomirova 21. 1121-4

PRODAM globok italijanski otroški voziček. Majda Papež, Močnikova 13a, Ljubljana. 1115-4

TELEVIZOR Schaub Lorenz, ekran 61, prodam. Ponudbe pod »Odličen«. 1103-4

PRODAM kamniti portal z lesenimi izrezljanimi vrati od leta 1673. Anton Kastelic, Podčumberk, p. Zužemberk. 1102-4

PRODAM vpeljano obrt kovinske galanterije. Ponudbe pod »Dogovor«. 981-4

NOVO peč za centralno kurjavo Stadler-TAM 30.000 kalorij prodam za 9.000. Informacije po tel. 57-400. 1160-4

POCENI prodam televizor Panorama« Tel. 322-521. 1153-4

PRODAM globok otroški voziček, skoraj nov. Ogled v nedeljo dopoldne. Slavka Heric, Strossmayerjeva 20/II. 1150-4

ZARADI selitve ugodno prodam skoraj novo spalnico (brez jogi vložkov), otroški vozliček in plinski kuhalnik. Zglasite se na naslov: Boris Furar, Močnikova 10, stan. 3. 1176-4

TELEVIZOR RR Niš prodam. Vprašajte od 17. ure na Rožanski 4, stan. 21. 1172-4

PRODAM peč za centralno kurjavo. Anton Mavrič, Slomškova 25, Ljubljana. 1170-4

PRODAM televizor znamke Loewe-opta, ki ima še garancijo. Breznik, Tesarska 12, Prule. 893-4

PRODAM kuhinjsko kredenco — bel ultrapas. Ljubljana, Rožna dolina 8/27. 1166-4

BOLEX Macrozpom 155, super-8, reflektor, enonožni stativ, samospro žilec, prodam za 4000 din. Zadravec, Prijateljeva 9. 1164-4

PRODAM nov plinski bojler na bombo italijanske izdelave, 10 litrski. Dondič, Trubarjeva 45, Ljubljana, dvorišče desno. 1250-4

NOV televizijski sprejemnik ugodno prodam. Ponudbe pod »Belo«. 1247-4

STEDILNIK na trdo gorivo 80x60, malo plinsko pečko in pečnice ter vratca za kamin in peč proda Gartner, Scopolijeva 51, Šiška. 1241-4

UGODNO prodam malo rabljen kavč, knjižno omaro, 3 fotelje s klubsko mizico in jedilno mizo. Kroupa, Erjavčeva 5, Ljubljana. 1235-4

Via S. Lazzaro tel.: 37-309

Via S. Maurizia tel.: 793-786

MiTiS TRST

Tovarna pozameterij za tapetništvo

Velika izbira vseh vrst zaves tudi terital do 3 m širine ter raznovrstno pohištveno blago iz platna in kretona v najlepših barvah in vzorcih, žametna postelnja pregrinjala, prešite odeje, preproge ter vse, kar potrebujete za urediteve lepega stanovanja.

PRODAM dvojni otroški voziček kompleta. Marjan Cvetkovič, Ilap 4, Trbž. 56-4

UGODNO prodam odlično ohranjen radio znamke »Belinda« z gramofonom. Ponudbe podružnici Delo Kranj pod »Belinda«. 54-4

AVTOMATSKO stiskalnico za plastiko zigler 20 gramov prodam. Ogled popoldne M. D. Kranj, Kajuhova 24. 53-4

INSTALATERJI POZOR! Strojček za rezkanje utorov, v opeko, malto, cement, po celo ugodni ceni prodam. Novak, 66244 Obrov 58, tel. 066 83-007. 1258-4

PRODAM dobro ohranjeno spalnico. Kajfež, Zupančičeva 4 II. 1229-4

POCENI prodam rabljen televizor RR Niš, Jakopič, Celovška 97/II. 1227-4

STEDILNIK na trdo gorivo, levi, belo emajliran prodam. Kersnikova 5/II, desno, tel. 320 333. 1233-4

PODARIM kompletne kuh. elemente z dvojnim koritom tistemu, ki jih razmontira in odpelje. Poceni prodam raztegljivo kuh. mizo in jedilni kot. Kličite po telefonu št. 342-924 v soboto in nedeljo od 9. ure dalje. 1224-4

KUPIM

KUPIM trombon (Zugposavno). Naslov sporočite po tel. (061)-72-087. 535-5

KUPIM kamen — obdelani robniki. Pismene ponudbe pod »Kamen«. 1084-5

PLASTIKA! Kupim orodje za izdelavo izdelkov iz plastičnih mas do 60 gr. Plačilo takoj. Ponudbe podružnici »Delo« Celje pod »Plastika«. 19-5

KUPIM pomivalno omarico z dvema koritoma, dobro ohranjeno. Informacije po tel. 342-230 popoldne. 1013-5

KUPIM dobro ohranjene moške drsalke št. 40. Matjaž Sepin, Oslavijska 1 a, tel. 62-217. 976-5

KUPIM cevni ojačevalec 20 do 50 W, lahko tudi v okvari. Božo Martinovič, Pokopališka 42, 61000 Ljubljana. 515-5

KUPIM otroški voziček, Janežič, Kurilniška 14, Ljubljana. 761-5

MESALEC, rabljen, 100 ali 130 l kupim. Ponudbe pod »Rabljen«. 671-5

KUPIM dobro ohranjen pisalni stroj. Ponudbe pod »Pisalni stroj«. 480-5

KUPIM rabljeno dvodelno omaro. Ponudbe pod »Dvodelna«. 565-5

SMUČARSKE čevlje št. 40 in smučarsko opremo za 12 letnega kupim. Telefon: 56-823. 1237-5

KUPIMO veliko kovinsko blagajno. Ponudbe v ogl. odd. pod »Blagajna«. 282-5

STANOVANJA

IŠČEM stanovanje oziroma večjo sobo v Trbovljah. Ponudbe pod »Zakonca«. 1006-6

ODDAM neopremljeno sobo v Šiški za predplačilo. Ponudbe pod »Samski«. 1059-6

ZAROČENCA iščeta opremljeno sobo na relaciji Center—Dravlje. Ponudbe pod »Zelo nujno«. 1061-6

OPREMLJENO sobo z možnostjo kuhanja in souporabo kopalnice dobi solidna samska oseba pri urejeni družini v Ljubljani v bližini stadiona. Sobo oddamo od 2 do 4 let proti posojilu 25.000 do 45.000 Ndin, ki ga bomo vrnili v rednih mesečnih obrokih po 1.000 din. Ponudbe pod »Dogovor — pogodba«. 1068-6

SPREJMEM sostanovalko — nekadiliko. Pirnat, Teslova 9, pritličje. 1076-6

V TOPLO sobo sprejmem dve samski osebi. Jarška c. 10, Lj. 1089-6

USLUŽBENKA-študentka išče sobo s posebnim vhodom ali garsonjero. Ponudbe pod »Ogrevano«. 1088-6

SAMSKI moški srednjih let išče sobo v smeri Vižmarje—Šentvid. Ponudbe pod »Nujno« ali po tel. 56-167. 1086-6

V OKOLICI Ljubljane, Celja, Maribora vzamem v najem gostinski lokal po dogovoru. Ponudbe pod »Taska«. 1096-6

MLAD par nujno potrebuje garsonjero ali sobo. Cenjene ponudbe pod »Februar«. 1087-6

USLUŽBENKA — izredna študentka išče sobo v Ljubljani, najraje v Mostah. Ponudbe pod »Februar«. 1095-6

OGREVANO sobo za Bežigradom oddam mirni stanovalki. Ponudbe v ogl. odd. »Dela« Ljubljana pod »Solidna«. 14-6

DVA BRATA, eden zaposlen, drugi še študira, iščeta enosobno stanovanje, opremljeno ali neopremljeno. Zaželeno na Kodeljevem, v Mostah ali Šiški. Ponudbe pod »Crnogorca«. 1008-6

STUDENT nujno potrebuje ogrevano sobo. Ponudbe pod »Nujno«. 1011-6

BODOČA mamica išče sobo, možnost kuhanja in pranja. Ponudbe pod »Nujno«. 1005-6

DVA MLADA zakonca brez otrok iščeta sobo v Ljubljani ali pa v okolici. Ponudbe pod »Mesec«. 894-6

ODDAM sobo dvema dekletoma. Informacije dobite: Marija Zavrtnik, Lj., Marjekova pot 24. 1009-6

ZAKONCA-študenta iščeta opremljeni sobi, najrajši v Mostah, možnost kuhanja in pranja. Ponudbe pod »1. februar«. 914-6

STUDENTKI iščeta sobo v Centru ali pri trolejbusni postaji. Ponudbe pod »Solidna«. 913-6

ZADAR — Ljubljana: večje dvosobno komfortno stanovanje z dvema balkonoma v središču Zadra, zamenjam za manjše v Ljubljani. Ponudbe na: Olga Culina, Istarska obala 1/C, 57000 Zadar. 912-6

ŽENSKO za izmenično varstvo dveh otrok (2 in 5 let) iščem. Nudim centralno ogrevano sob

MALI OGLASI

FANT in dekle, pred poroko, iščeta sobo s kopalnico, za eno leto. Možnost kuhanja in pranja. Predplačilo! Ponudbe pod »Mirnaz. 856-6

ZAMENJAM trisobno komfortno stanovanje za enako osiroma manjše. Ponudbe pod »Centerv. 871-6

PULA — Ljubljana. Zamenjam novo dvosobno komfortno stanovanje v Puli za enako ali manjše v Ljubljani. Ponudbe pod »Odlično«. 179-6

NUJNO potrebujem ogrevano opremljeno sobo bližu Centra. Ponudbe pod »Trgovec«. 661-6

DVE ŠTUDENTKI iščeta ogrevano sobo s souporabo kopalnice. Ponudbe pod »Takoj«. 646-6

SOBICO oddam dekletoma za delno pomoč v gospodinjstvu. Dolenc, Zupančičeva 10/III. 736-6

V NAJEM vzamem dvosobno stanovanje v Ljubljani ali okolici. Ponudbe pod »Predplačilo«. 443-6

ODDAM sobo, souporaba kopalnice, možnost ogrevanja, dvema študentkama. Ponudbe pod »Februar«. 553-6

ZAROČENCA iščeta sobo po možnosti na Vžcu. Ni pa pogoj. Ponudbe pod »Solidna«. 1184-6

ZAPOSLENO dekle išče centralno ogrevano sobo s souporabo kopalnice, možnost nekaj predplačila. Ponudbe pod »Pleteilja«. 1187-6

MLAJŠA zakonca iščeta manjše stanovanje. Dava delno predplačilo. Ponudbe pod »Sporazum«. 1190-6

VZAMEM garsonjero ali enosobno ogrevano stanovanje v najem. Lahko tudi garažo. Ponudbe pod »Predplačilo«. 1192-6

ODDAM sobo dvema fantoma. Stražarjeva 22, Nove Jarše. 1194-6

RESNEMU dekletu oddam sobo v Vižmarjih za malo pomoč pri starejši gospe. Ponudbe po telefonu 320-003 vsako popoldne od 15. do 18. ure. 1195-6

REDNI študentki nudimo opremljeno in ogrevano sobo. Nučič, Ane Ziherl 8. 1199-6

ISCEM sobo s posebnim vhodom. Plačam 50 din mesečno. Ponudbe pod »Solidna«. 1206-6

ŠTUDENTKI vzameta v najem garsonjero. Ponudbe pod »Cena ni važna«. 1207-6

ODDAM opremljeno enosobno stanovanje v Rožni dolini. Ponudbe pod »Redni plačnik«. 1211-6

DEKLE in fant, študenta, pred poroko, iščeta garsonjero ali sobo z možnostjo kuhanja. Ponudbe pod »Možnost predplačila.« 1180-6

OPREMLJENO garsonjero oddam najboljšemu ponudniku. Ponudbe pod »Šiška«. 1216-6

ŠTUDENT uslužbenec potrebuje sobo s posebnim vhodom. Navedite ceno. Ponudbe pod »Proga 7«. 1146-6

RESNA zaročenca iščeta opremljeno in ogrevano sobo ali garsonjero. Ponudbe pod »Dobra plačnika«. 1143-6

ODDAMO dve sobi, ena opremljena, ena neopremljena, dvema dekletoma ali poročenima brez otrok, možnost kuhanja. Vižmarje Brod. Ponudbe pod »Ogrevane«. 1142-6

ODDAM opremljeno sobo mitni osebi. Cena 400 din. Ponudbe pod »Zgornja Šiška«. 1141-6

MIRNA študentka išče sobo v središču mesta. Ponudbe pod »Centerv«. 1140-6

ŠTUDENTKA medicine išče ogrevano sobo, po možnosti v bližini fakultete. Ponudbe pod »450«. 1138-6

NOVEJŠO samostojno manjšo enodružinsko hišo z garažo, vrtom in lokalom v ožjem centru, zamenjam za večjo. Tel. 311-173. 1133-6

DVE dekleti iščeta opremljeno sobo v Ljubljani s souporabo kopalnice in možnost pranja. Ponudbe pod »Nujno«. 1131-6

VZAMEM v najem sobo, garsonjero ali manjše stanovanje v središču Ljubljane. Ponudbe pod »Februar«. 1127-6

SOLIDNA in mirna študentka dobi opremljeno sobo v Šiški. Ponudbe pošljite v oglasni oddelek pod oznako »Mirna študentka«. 1124-6

ZAROČENCA, študenta, iščeta opremljeno sobo v Ljubljani ali bližnji okolici. Ponudbe pod »Nujno — zimas«. 1123-6

RIJEKA — LJUBLJANA. Trinpolsobno stanovanje zamenjam (trisobno, dvosobno) Nikole Cara 2/II, Slavec, Rijeka. 1096-6

STANOVANJE iščeta zakonca brez otrok, lahko v okolici Ljubljane. Ponudbe pod »Urar«. 513-6

DEKLETU ali mlajši upokojenki dam sobo s centralno kurjavo za izmenično varstvo otroka. Mihelič, Pohorskega bataljona 165, telefon 343-679. 682-6

ENOSOBNO stanovanje z odločbo v pritličju, na robu Centra, z nizko najemnino, zamenjam za enoinpol ali večje. Ponudbe pod »Dogovor«. 1120-6

ODDAM opremljeno sobo, poseben vhod, dvema uslužbenkama na Viču. Ponudbe pod »Januar«. 1119-6

GARSONJERO ali centralno ogrevano sobo s souporabo kopalnice nujno potrebujem. Ponudbe pod »Nujno«. 928-6

MANJŠE stanovanje ali večjo neopremljeno sobo išče zakonski par kjerkoli v Ljubljani. Ponudbe pod »Avtomehanik«. 942-6

ZAROČENCA pred poroko iščeta neopremljeno sobo in kuhinjo v Šiški. Dava predplačilo za 1 leto. Ponudbe pod »Nujno«. 966-6

ODDAM marca dve sobi, prostor za delavnico, 4 kv. m, ali za skladišče, 120 kv m, v Ljubljani — Rudnik — na Jurčkovi poti . Ponudbe pod »Dogovor«. 1118-6

ISCEM večjo sobo, lahko neopremljeno, z možnostjo pranja in kuhanja. Ponudbe pod »Mirna«. 1114-6

ENOSOBNO, opremljeno, centralno ogrevano stanovanje oddam. Ponudbe pod »Najboljši ponudnik« 1112-6

VZAMEM v najem gostilno v Ljubljani ali bližnji okolici. V poštev pride tudi območje Gorenjske ali Notranjske. Ponudbe pošljite pod »Prevzem februar 73« v oglasni oddelek Dela. 1110-6

ZAKONCA potrebujeta neopremljeno sobo in kuhinjo. Lahko za delno pomoč v gospodinjstvu Ponudbe pod »Ljubljana«. 1109-6

ZAMENJAM komfortno, lepo, sončno, dvoinpolsobno stanovanje (82 kv m), v bližini parka, levi breg v Mariboru, za manjše dvosobno v Ljubljani, Radovljici ali na Bledu. Antosiewicz, Einspellerjeva 4, Ljubljana. 1108-6

ODDAM ogrevano in opremljeno sobo z uporabo kopalnice. Telefon 51-305. 1104-6

ODDAM sobo in kuhinjo. Pogoj predplačilo. Franc Turk, Pot na Rakovo jelšo 13 F, Trnovo. 1157-6

ČISTO, pošteno stanovalko sprejmem v lepo, ogrevano sobo. Poljukarjeva 58. 1153-6

ŠVA zakonca brez otrok in išče va stanovanje. Pomagava tudi v gospodinjstvu. Ponudbe pod »Prosim takoj«. 1240-6

DVOSOBNO stanovanje brez kom forta v središču Ljubljane za menjam za enakovredno v bližnji okolici Ljubljane. Ponudbe pod »Izredno nizka najemnina« 1251-6

POŠTEN kmečki par išče opremljeno sobo ali garsonjero v Ljubljani. Otrok nimava. Kukec, Vodnikova 99, Ljubljana. 1264-6

DEKLE išče opremljeno sobo v Mostah — okolica tekstilc. Ponudbe pod »Takoje«. 1255-6

ISČEM neopremljeno sobo s kopalnico ali souporabo. Ponudbe pod »Dobro plačam«. 1230-6

ISČEM garsonjero. Ponudbe pod »Centralna kurjava«. 1236-6

ODDAM garsonjero najboljšemu ponudniku. Ponudbe pod »Navedite ceno«. 1218-6

SOBO potrebuje fantka z 9-mesečnim otrokom. Sem vsi dan doma in lahko dopolnim varuhinjem tudi vašega otroka, hkrati stalno odsoten. Ponudbe pod »Zanesljivo varstvo«. 1154-6

MIREN študent išče sobo blizu Aškerčeve ali v Centru. Ponudbe pod »Študij«. 1151-6

OGREVANO in opremljeno sobo v Ljubljani iščeta študentka in študent. Ponudbe pod »Poletni semester«. 1179-6

VEČJI prostor za delavnico najamem v okolici Ljubljane. Ponudbe pod »Delavnica«. 97-6

SOBO — neopremljeno išče fant s poklicem. Ponudbe pod »Poštenost«. 1169-6

ISČEM ogrevano sobo s posebnim vhodom, v bližini kliničnih bolnic. Ponudbe pod »Redna plačnica«. 1163-6

ZA NEHRUPNO obrt oddam primerne prostore. Zagotovljeno: elektrika, voda in kanalizacija. Ponudbe pod »Vič«. 725-6

ODDAM garsonjero s posebnim vhodom dvema študentkama oziroma študentoma, po telefonu 064 75-010 int. 96. 1162-6

MLADA zakonca brez otrok iščeta sobo v Ljubljani ali okolici, po možnosti kuhanje. Ponudbe pod »Plačava do 500 ND«. 1161-6

POSEST

POVRATNIKU prodam eno- ali dvosobno stanovanje. Ponudbe pod »V Ljubljani«. 1074-7

HIŠO, enonadstropno, podkleteno, z vrtom v Sp. Šiški, prodam. Takoj vseljivo trisobno stanovanje v I. nastr. in lokal v pritličju. Informacije (zjutraj in zvečer) po tel. štev. 22-317. Ponudbe pod »Odlična lega«. 1071-7

DVA med seboj vezana prostora ugodno prodam. Ponudbe pod »Dogovor«. 1081-7

PRODAM enodružinsko vilo na pobočju Golovca s sadovnjakom in vrtom ter lepim razgledom. Ponudbe pod »Gotovina«. 1092-7

KUPIM zazidljivo parcelo v Domžalah ali okolici Trzina. Ponudbe pod »Februar 73«. 1094-7

GOSTINSKI lokal, opremljen, vzamem v najem. Ponudbe z opisom lokala podružnici »Delo« Celje pod »Takoj«. 18-7

PRODAM enodružinsko hišo z več sobami, garaža. Vseljivo po dogovoru, lahko dva kupca. Ponudbe pod »Lj. — Rakovnik«. 1014-7

PRODAM enosobno stanovanje. Ponudbe pod »Šentvid«. 1018-7

ZA POSLOVNE prostore prodam obsežno stanovanje. Ponudbe pod »Središče Domžale«. 1022-7

KUPIM ali vzamem v najem za 2 leti manjšo hišo v okolici Ljubljane. Ponudbe pod »Manjša«. 1035-7

ENOSOBNO komfortno stanovanje prodam. Ponudbe pod »Ljubljana — vseljivo«. 1046-7

PRODAM gostilno z vrtom in prostorom za balinanje na avtobusni postaji po ugodni ceni. Edi Perko, Retnje 11, p. Tržič, tel. 70-304. 821-7

TRISOBNO stanovanje, komfortno s centralno kurjavo in telefonom, vseljivo v središču mesta, blizu bolnice prodam najboljšemu ponudniku. Ponudbe pod »Ljubljana 1973«. 905-7

PARCELO, zazidljivo kupim v Ljubljani ali bližnji okolici. Ponudbe pod »Povratnik«. 881-7

PRODAM 5 let staro hišo, 4-sobno, komfortno, s telefonom ter centralno kurjavo. Hiša je v Šentvidu, Ljubljana. Naslov: Kovče, Ul. bratov Komel 32, tel. 51-985. Vseljiva takoj. 957-7

PRODAM enosobno komfortno stanovanje (centralna, topla voda), vseljivo v decembru 1973. Ponudbe pod »180.000«. 971-7

PRODAM hišo z gospodarskim poslopjem in vrtom pri Celju. Primerno za obrt. Sadovnik, Opatija, Bošnjakova 3. 997-7

VSELJIVO polkletno, suho in svetlo dvosobno stanovanje prodam za 12 M. Center blizu Ljudske kuhinje. Ponudbe pod »Gotovina«. 991-7

PRODAM manjšo hišo v okolici Ljubljane, Vseljiva po dogovoru. Ponudbe pod »Hišica«. 346-7

PARCELO, 1200 kv. m za gradnjo individualne hiše prodam. 10 km iz Ljubljane nad avtocesto. Izdelana je lokacijska dokumentacija in načrt. Ponudbe pod »Južna lega«. 656-7

PRODAM zazidljivo parcelo, 600 kv. m, smer Vrhnika in peč »Kuppersbusch«. Ponudbe pod »Gotovina«. 832-7

VELIKO parcelo z dovoljeno gradnjo gospodarskega poslopja 10 km iz Ljubljane, poceni prodam. Ponudbe pod »6000 kv. m«. 773-7

PRODAM enonadstropno dvostanovanjsko hišo z vrtom v Litiji. Informacije pri Renko Krista, Ribnica pri Pivki, pošta Prem 66255. 783-7

PRODAM v Ljubljani garsonjero, takoj vseljivo. Ponudbe pod »Center«. 760-7

VEČ parcel na področju, ki je predvideno za zidavo vikendov, 15 km od Ljubljane poceni prodam. Ponudbe pod »Dolomiti«. 773-7

PARCELO z začeto dovoljeno gradnjo, 10 km iz Ljubljane, prodam. Ponudbe pod »Polhovgrajska dolina«. 774-7

V SKOFJI LOKI prodam vseljivo trisobno, komfortno stanovanje. Ogled v soboto in nedeljo, 13. in 14. 1973 od 9. ure dalje. Vinko Fintar, Frankovo nas. 70, II. nadstropje. 637-7

TAKOJ vseljivo, polkletno stanovanje, 4 prostori, 50 kv. m, je voda, elektrika in plin, zelo primerno za vse dejavnosti v bližini tobačne tovarne, prodam. Ponudbe pod »Ključe — denar«. 746-7

PRODAM vseljivo trisobno stanovanje Stefan Feist, Polje c. VIII./5 A. 861-7

PRODAM takoj vseljivo dvostanovanjsko hišo, Polje c. VIII./5 A. Stefan Feist. 860-7

PRODAMO hišo, primerno za gostilno ali obrt, 5 km iz središča Ljubljane. Ponudbe pod »Ugodno« 460-7

PRODAM počitniško hišico ob morju nasproti Portoroža, v gradnji z gradbenim dovoljenjem. Ponudbe pod »Potujem v tujino« 841-7

KUPIM enostanovanjsko hišo z vrtom, področje Šiške — Šentvid Ponudbe pod »Navedite ceno«. 507-7

DVOSOBNO hišo Piran in trisobno, delno lastno stanovanje, Ljubljana zamenjam za Gorenjsko ali okolico. Ponudbe pod »Komfortno«. 1245-7

POLOVICO dvostanovanjske vile prodam. Vseljivo štirisobno stanovanje, prvo nadstropje, 110 m², centralno ogrevanje, vrt, garaža. Ponudbe pod »Pri kino Vič«. 1221-7

PODJETJA! Prodam takoj vseljivo šestsobno stanovanje, 150 m², v središču Ljubljane. Ponudbe pod »Za poslovne namene«. 1219-7

PRODAM nedograjeno hišo v Lahi pri Kidričevem mostu, desno Kidričevih, Obrežje 60 pri Kidričevem izletu. 61-7

PRODAM ali zamenjam za gradbeni material gradno parcelo na Jesenovi, mogoči vzporedni pasaži. Ponudbe pod »Ugodno«. 1250-7

PRODAMO enonadstropno stanovanjsko hišo, novejšo, komfortno, na lepem in mirnem kraju Spodnje Šiške. Informacije po dogovoru. Kličite po telefonu 322-040 od 7. do 14. ure v soboto in nedeljo. 1248-7

GOSTILNO dam v najem pod ugodnimi pogoji. Imam odlično idoč par gostilniško stroko. Kodrnelj, Zelenika, Ivo Plevča 47. 32-7

V STOŽICAH prodam ca 350 m² pisarne z lokacijskim dovoljenjem. Ponudbe pod »Atrijska«. 1235-7

PRODAMO prostore za skladišče ali delavnico. Ponudbe pod »Ugodno«. 651-7

KUPIM enodružinsko hišo z vrtom v Ljubljani. Ponudbe pod »Gotovina takoj«. 1236-7

PODJETJA! V stari Ljubljani prodam vseljivo 3-sobno komfortno stanovanje za poslovno dejavnost. Ponudbe pod »100 kv. m«. 1210-7

VSELJIVO hišo kupi v Ljubljani Slovenec — povratnik. Ponudbe pod »Velja vsota«. 1214-7

ENOSOBNO stanovanje ali garsonjero kupim. Ponudbe pod »Oplo in cenac«. 1130-7

PRODAM prazno novo garsonjero osiroma enosobno stanovanje. Ponudbe pod »Beograd — 31 kv. m«. 1135-7

NAJBOLJŠEMU ponudniku prodam okrog 3000 kv. m zemlje s staro hišo ob cesti, primerno za vikend nad Garovko pri Litiji. Ponudbe pod »Lepo je na deželi«. 1197-7

LOKAL kupim ali vzamem v najem. Ponudbe pod »Dogovor«. 1096-7

PRODAM ugodno zazidljivo parcelo 1.323 kv. m na lepi legi ob Krki blizu Dolenjskih Toplic. Ponudbe pod »Ugoden nakup«. 1158-7

POLOVICO hiše s vseljivim stanovanjem in mansardo prodam. Ponudbe pod »Adaptacija, center«. 1175-7

MONTAŽNO hišo, novo, celotno opremljeno prodam. Vseljivo takoj. Ponudbe pod »360.000«. 796-7

TRIINPOLSOBNO stanovanje ali vrstno hišo ali polovico vile kupim. Ponudbe pod »Novejše«. 1172-7

RAZNO

POLOŽIM vam keramične ploščice na vašem domu. Delo opravim vestno in se priporočam. Naročila po tel. 343-551. V poštev pride Ljubljana s okolico. 1078-8

ZA RAZŠIRITEV obrtne dejavnosti nujno potrebujem 30.000 din. Posojilo vrnem v sedmih mesecih z visokimi obrestmi. Ponudbe pošljite na podružnico »Delo« Koper pod »Ladjedelec«. 1091-8

TEHNIK želi vložiti nekaj kapitala v donosno dejavnost s pogojem zaposlitve. Ponudbe pod »Dejavnost«. 1088-8

UGODNO odstopim letalsko vozovnico Brusselj, New York, Chicago za 22. 1. 73. Tel. 311-810. 1037-8

MIZAR s stroji in ročnim orodjem išče delovno organizacijo s prostorom za kooperativno delo. Ponudbe pod »Ljubljana«. 906-8

POTREBUJEM majhno vsoto posojila za dobo 2 let. V garancijo dam zazidljivo parcelo ali jo pa prodam, 20 km od Ljubljane. Ponudbe pod »Dolenjska«. 838-8

INŠTRUIRAM angleščino za osemletko. Vera Khawaja, Topniška 62, 61000 Ljubljana. 853-8

NUJNO potrebujem varstvo za otroka, lahko samo med 10. in 12. uro dopoldne. Ponudbe pošljite pod »Cimprej — 25«. 984-8

NUDIM brezplačno stanovanje v Beli krajini upokojencu ali kmečki družini, kot oskrbniku posestva. Možna je obdelava zemlje in vinograda. Matija Špehar, Ihan 9, p. Domžale. 748-8

MODERNE poročne prstane, manšetne gumbe, broške, razne prstane, obeske z rojstnimi znamenji, vam izdela ter predela zlatar, Stari trg 28, Ljubljana. 572-8

ISČEM 30.000 posojila za novo obrt. Nudim visoke obresti. Garancija hiša. Ponudbe pod »Privatna«. 838-8

KLAVIR, nemščino in angleščino poučujem in prevajam. Ponudbe pod »Individualno«. 840-8

Zaradi bolezni prodam ali dam v najem svojo že več let dobro vpeljano

vodo-instalatersko in kleparsko delavnico

V središču Pirana. — Mirko Bišćan — Zupančičeva ulica št. 1. 315

INSTRUIRAM matematiko, fiziko in elektrotehniko za srednje šole. Ponudbe pod »Uspeh« 792-8

INSTRUIRAM fakultetno matematiko I in za srednje šole. Ponudbe pod »Solidno«. 777-8

OBRTNIKI — v delo dam sidano hiše v II. in III. fazi. Ponudbe pod »Dogovor«. 728-8

INŽENIR, 31 let, 170 cm, si želi dopisovati z akademsko izobraženo žensko. R. Korman, Gen. Del. Washington D. C. 20013 USA. 1000-8

MONTIRAM TV antene za I. in II. program, zamenjam stare kable. Naročila po tel. 22-405. 548-8

DRSALKE specialno nabrusimo takoj. Sojer — Sojerjeva 21 (Šiška pri dveh črpalkah, nasproti avtotehne). 703-8

SLIKE za vse vrste legitimacij vam v dveh urah lepo izdela Foto-Grad, Miklošičeva 36. 43141-8

INSTRUIRAM matematiko, fiziko in kemijo. Ponudbe pod »Zanesljiva razlaga«. 1242-8

OBVEŠČAM vse kupce, da ne kupujejo nepremičnin (pohištva, avtomobila) od Zohar Bogomira Store 125, ker sem lastnica tudi jaz. Marija Zohar, Štore pri Celju 125. 63-8

ZIDARSKA dela, tudi manjša, v Ljubljani, opravim takoj. Ponudbe pod »Vaš material«. 378-8

ISCEM zidarja za izdelavo fasade, ca. 300 kv. m, v Puli. Ponudbe pod »Takoj«. 1217-8

POLAGANJE tapet in beljenje opravimo januarja B. V. Poštni predal 16, Lj. Šiška. 1197-8

SAMSKI 39/173, neodvisen, urejen, s hišo v Ljubljani želi spoznati prijateljico s sodobnimi nazori. Zaželeno je sodelovanje pri nakupu boljšega avtomobila. Ponudbe pod »Simpatično potovanje«. 1145-8

STROJNI tehnik, star 30 let, več let v Nemčiji, želi spoznati poletih sebi primerno dekle za skupno življenje. Kratek življenjepis, sliko in po možnosti telefon pošljite na oglasni odd. Dela pod »Tihi dom«. 1147-8

NOVOGRADITELJI, nudi se vam izredna priložnost. Čez zimo vam napeljem vodovodno napeljavo po ugodni ceni. Ponudbe pod »Takoj«. 1041-8

Razpisna komisija

LJUBLJANSKE BANKE

PODRUŽNICE CELJE

razpisuje delovno mesto

DIREKTORJA podružnice.

Poleg pogojev, ki so določeni z zakonskimi predpisi, mora kandidat izpolnjevati še naslednje pogoje:
— da ima visoko ali višjo strokovno izobrazbo;
— da ima najmanj 10 let delovnih izkušenj, od tega najmanj 5 let na vodilnih delovnih mestih;
— da ima potrebne moralne in politične lastnosti.

Ponudbe z življenjepisom in dokazili o izpolnjevanju zahtevanih pogojev sprejema razpisna komisija do 15 dni po objavi. 370

FAKULTETNI SVET

FILOZOFSKE FAKULTETE V LJUBLJANI

razpisuje naslednja delovna mesta:

REDNEGA PROFESORJA za slovensko literarno zgodovino,
REDNEGA PROFESORJA za splošno sociologijo,
REDNEGA PROFESORJA za družbeno geografijo in osnove geografskega dela,
IZREDNEGA PROFESORJA za didaktiko,
IZREDNEGA PROFESORJA za regionalno geografijo,
DOCENTA za andragogiko,
ASISTENTA za zgodovino pedagogike s komparativno pedagogiko,
ASISTENTA za splošno psihologijo,
ASISTENTA za otroško in mladinsko psihologijo,
LEKTORJA za ruski jezik,
ASISTENTA za psihološko statistiko,
VIŠJEGA STROKOVNEGA SODELAVCA za psihologijo,
LEKTORJA za nemški jezik,
LEKTORJA za angleški jezik,
ASISTENTA za zgodovino slovenske književnosti,
ASISTENTA za industrijsko psihologijo,
ASISTENTA za industrijsko psihologijo
ASISTENTA za socialno psihologijo
ASISTENTA za psihometrijo,
ASISTENTA za splošno psihologijo,
ASISTENTA za splošno psihologijo,
ASISTENTA za starejšo slovensko književnost,
ASISTENTA za francoski jezik,
ASISTENTA za zgodovino filozofije od vključno antike do renesanse,
ASISTENTA za grški in latinski jezik,
ASISTENTA za narodno etnologijo.

Kandidati morajo izpolnjevati pogoje, ki jih za ta mesta predpisujeta fakultetni in univerzitetni statut. Interesenti naj oddajo prijave z življenjepisom, klasificirano bibliografijo in znanstvena dela tajništvu filozofske fakultete v Ljubljani, Aškerčeva 12, 15 dni po objavi tega razpisa v Uradnem listu SRS. 389

elma tovarna elektromateriala Ljubljana-Črnuče

Zaradi povečanja proizvodnega programa podjetja

razglašamo naslednja delovna mesta:

REFERENTA ZA STANDARDIZACIJO
— diplomirani elektro ali diplomirani strojni inženir (po sklepu odbora za kadrovske zadeve je možna zaposlitev tudi z VŠ izobrazbo elektro ali strojne stroke).
— 4 leta prakse na področju elektro izdelkov in na področju standardizacije v elektro stroki

ANALITIKA V RAČUNOVODSTVU
— z VŠ izobrazbo ekonomske ali finančne stroke
— 3 leta prakse v finančnem in stroškovnem knjigovodstvu

SOCIALNEGA DELAVCA
— z VŠ izobrazbo (šola za socialne delavce)
— zaželena praksa
— starost najmanj 25 let

KONSTRUKTORJA
— z VŠ izobrazbo strojne stroke, ali SŠ izobrazbo strojne stroke, zaželena praksa

TEHNOLOGA
— diplomirani strojni ali diplomirani elektro inženir
— zaželena praksa

TEHNOLOGA
— SŠ izobrazba, strojne ali elektro stroke
— zaželena praksa

INŠTRUKTORJA PRAKTIČNEGA DELA
— s SŠ izobrazbo elektro ali strojne stroke, s prakso na delovnih mestih priučevalca dela

KV STRUGARJA
— za delo na avtomatih

VEČ DELOVNIH MEST V PROIZVODNJI
— za delo v galvaniki (moški)
— za delo v vrtalnici, montaži, stiskalnicah, impregnaciji in v elektro oddelku (za ženske)

ZA TRANSPORTNA DELA
— v stiskalnicah in pri splošnem oddelku

Ponudbe sprejema kadrovska služba podjetja, do zasedbe delovnih mest. 388

OGLASNA AGENCIJA, Ljubljana, Suhičeva 1
(Tel.: 21-896 in 22-020)

GOSTINSKO PODJETJE **»MOSTE«** LJUBLJANA, Pokopališka 15

zaposli takoj ali po dogovoru:

1. dva KV ali PKV točaja—ki

v gostilni »SLOGA« Lj., Pokopališka ul. 15, lahko sta zakonca. Garsonjera zagotovljena.

2. KV ali PKV serviro

za delo v bifeju interesnega tipa za dopoldansko delo v delavnikih. Stanovanje ni zagotovljeno.

Osebni dohodki po pravilniku o razdeljevanju OD.

Ponudbe sprejemamo do zasedbe delovnih mest. 345

Kmetijsko industrijski kombinat

»SLJEME« Zagreb Sesvete

temeljna organizacija združenega dela mesne industrije Sesvete, pravna oseba

oglaša prosto delovno mesto

VODJE poslovne enote v Ljubljani

POGOJI: končana tehnološka, veterinarska ali ekonomska fakulteta, zaželene so izkušnje pri teh ali podobnih opravilih.

Natečaj je razpisan 15 dni od dneva objave.

Ponudbe pošljite na naslov: PIK »Sljeme, OOUR MI Sesvete — kadrovska služba, 41260 Sesvete. 369

Razpisna komisija pri

Veterinarski postaji POSTOJNA

razpisuje delovno mesto

VETERINARJA

za področje občine Postojna

POGOJI: dipl. veterinar, lahko tudi higiensko sanitarne smeri.

Razpis velja do zasedbe delovnega mesta.

Stanovanje bo na razpolago v Pivki v juliju 1973.

Ponudbe pošljite gornjemu naslovu. 366

RAZPISNA KOMISIJA

PLINARNE — VODOVOD CELJE

razpisuje prosto delovno mesto

DIREKTORJA PODJETJA

(reelekcija)

Poleg splošnih, morajo kandidati izpolnjevati še naslednje posebne pogoje:
— da imajo visoko ali višjo izobrazbo tehniške ali ekonomske smeri in 5 let delovnih izkušenj na vodstvenih delovnih mestih.
— ali srednjo šolsko izobrazbo tehniške ali ekonomske smeri in 10 let delovnih izkušenj na vodstvenih delovnih mestih.

Rok za prijavo je 15 dni od dneva objave tega razpisa.

Kadidati naj pošljejo pismene ponudbe z dokazili o strokovnosti, z osebnimi podatki in z opisom dosedanjega dela v zaprti kuverti z oznako »ZA RAZPISNO KOMISIJO«.

Razpisna komisija 339

Komisija za stanovanjska vprašanja pri

Splošni bolnišnici Gorica

Šempeter pri Gorici

išče

PROSTE SOBE

pri zasebnikih v Šempetru, N. Gorici ali v bližnji okolici za srednje medicinske sestre zaposlene v bolnišnici.

Vse, ki imajo namen oddati proste sobe, vabi Splošna bolnišnica Gorica na razgovor v upravo bolnišnice v Šempeter, ali da pošljejo pismene ponudbe z navedbo pogojev. 372

PRODAMO

KOMBI IMV,

nevozen, nosilnosti 1000 kg z izklicno ceno 3.800,00 din.

Ogled v ponedeljek, 15. januarja od 10. do 12. ure v podjetju

VESNA FILM,

Kvedrova 9. 358

Osnovna šola **»JURIJ VEGA«** MORAVČE

razpisuje prosti delovni mesti

UČITELJA

angleškega jezika za nedoločen čas, PRU ali P

UČITELJA

za telesno vzgojo in varstveni oddelek, PRU ali P

Za razpisani delovni mesti se lahko javijo tudi absolventi — zaposlitev za določen čas od 1. 2. do 30. 6. 1973.

Nastop službe 1. februarja 1973.

Samske sobe so zagotovljene. Šola povrne tudi prevozne stroške po pravilniku.

Razpis velja do zasedbe delovnih mest. 363

Razpisna komisija poslovnega odbora

Industrije plastike »POLYPEX« ŠOŠTANJ

po sklepu poslovnega odbora

razpisuje prosto delovno mesto

VODJE finančno računovodskega sektorja (ni reelekcija)

Poleg splošnih pogojev, morajo kandidati za navedeno delovno mesto izpolnjevati še naslednje pogoje:

1. visoka ali višja strokovna izobrazba ekonomske smeri ter 5-letna ustrezna praksa;
2. srednja strokovna izobrazba ekonomske smeri ter 10-letna ustrezna praksa.

Poleg gornjih pogojev morajo kandidati izpolnjevati še splošne pogoje, ki se zahtevajo za vodilno delovno mesto.

Osebni dohodek po pravilniku o delitvi osebnih dohodkov.

Stanovanje po dogovoru.

Kandidati naj pošljejo pismene ponudbe s kratkim življenjepisom in dokazili o izpolnjevanju pogojev v 14 dneh po objavi na razpisno komisijo Industrije plastike »Polypex« Šoštanj. 258

SPREJEM V SKUPŠČINI — Osemčlansko delegacijo predstavnikov Zveze slovenskih organizacij in Narodnega sveta koroških Slovencev, ki jo vodita predsednika dr. Franci Zwitter in dr. Joško Tischler, je včeraj, drugi dan njenega obiska v Sloveniji, v skupščini SR Slovenije sprejel njen podpredsednik dr. Jože Brilej (na sliki). Foto: J. Zrnec

STAVKA PO VSEJ ITALIJI — Včeraj je našo sosedo zajela velika splošna stavka, v kateri je sodelovalo več milijonov delavcev. Na sliki je prizor iz Trsta: spuščene navojnice na trgovini, na njih pa lepak, ki poziva k splošni stavki. Foto: E. Selhaus

NOV OBRAT — Gorenjska predilnica v Škofji Loki je včeraj izročila obratovanju novo oplemenitilnico z letno zmogljivostjo 3 milijone metrov blaga, ki bo prihranila kopico deviz. Na sliki: Predsednik občinske skupščine Škofja Loka Tone Polajnar je pognal novo oplemenitilnico. Foto: J. Zrnec

SKOPO DARILO — Zdi se, da je letos celo zima bolj varčna s svojimi darovi. Na Bledu ni napravila ledu in hudo razočarala redne drsalce po jezeru. Varčno se je, kot kaže slika, odkupila z ledom v Dragi pri Podutiku blizu Ljubljane. Foto: E. Selhaus

„Vežejo nas enaki cilji“

Skupno sporočilo o uradnem obisku egiptovskega predsednika Sadata v Jugoslaviji — Doseči je treba takšno rešitev bližnjevzhodne krize, kot jo vsebuje resolucija varnostnega sveta

BRIONI, 12. jan. (Tanjug). Danes so tukaj objavili skupno sporočilo o jugoslovansko-egiptovskih pogovorih, ki sta jih na Brionih imela predsednik SFRJ Josip Broz Tito in predsednik arabske republike Anvar el Sadat. Poročilo se glasi:

»Na povabilo predsednika SFRJ Josipa Broza Tita se je predsednik arabske republike Egipta Anvar el Sadat mudil 11. in 12. januarja 1973 na uradnem obisku v SFRJ.

Predsednika sta med pogovori, ki sta jih imela na Brionih, podrobneje izmenjala mnenja o mednarodnem položaju, zlasti še glede na položaj na Bližnjem vzhodu. Pozornost sta posvetila tudi vprašanjem iz dvostranskega sodelovanja, za katerega nadaljnji razvoj sta obe državi enako zainteresirani.

Med pogovori se je izkazalo, da se stališča do mnogih vprašanj, ki so bila obravnavana, močno ujemajo, kar izvira iz enakih osnovnih ciljev, ki povezujejo narode obeh držav, zlasti pa iz zavzetosti obeh držav za načela politike neuvrščenosti in iz prizadevanj, s katerimi gradita enakopravne mednarodne odnose in si prizadevata za krepitev miru v svetu.

Zaskrbljenost zaradi politike sile

Poleg obeh predsednikov so pri pogovorih sodelovali: z jugoslovanske strani član sveta federacije Edvard Kardelj, podpredsednik predsedstva SFRJ Rato Dugonjić, podpredsednik ZIS in zvezni sekretar za zunanje zadeve Miloš Minić, posebni svetovalec predsednika republike za vprašanja varnosti generalpolkovnik Ivan Mišković in veleposlanik SFRJ v arabski republiki Egiptu Mihajlo Javorski.

Z egiptovske strani so pri pogovorih sodelovali: svetovalec predsednika republike za vprašanja državne varnosti Mohamed Hafez Ismail, veleposlanik arabske republike Egipta v SFRJ Saad Afra, sekretar predsednika republike za informacije Ašruf Maruan in šef kabineta svetovalca predsednika republike za vprašanja državne varnosti dr. Abdelhadi Mahluf.

Obe strani sta z zaskrbljenostjo poudarili, da so v mednarodnih odnosih še zmeraj močno zakoreninjene metode, ki temeljijo na uporabi sile in pravici močnejšega, pa čeprav je bi dosežen napredek v smeri popuščanja napetosti ter na področju sporazumnega reševanja spornih problemov v Evropi in v nekaterih drugih delih sveta. Predsednika sta ponovno poudarila, da sta njuni državi skupaj z drugimi miroljubnimi narodi, zlasti pa v okviru neuvrščenih držav trdno odločeni še naprej aktivno podpirati stvar miru, varnosti, sporazumevanja, ozemeljske nedotakljivosti in širokega enakopravnega sodelovanja med vsemi državami ne glede na njihovo velikost in družbeno ureditev.

Predsednika sta obravnavala razvoj položaja na Bližnjem vzhodu v zadnjem času, zlasti v luči izraelskega izzivanja vseh prizadevanj, katerih cilj je doseči pravično rešitev bližnjevzhodnega problema. Najresnejšo vznemirjenost sta izrazila zaradi ponovnih agresivnih akcij Izraela proti Siriji in Libanonu in proti palestinskemu narodu. Posebej sta opozorila, da pomeni ta izraelska politika nevarno grožnjo neodvisnosti narodov Bližnjega vzhoda in Sredozemlja ter tudi grožnjo stabilnosti in mednarodnemu miru.

Poziv obeh predsednikov

Bombardiranje Sirije in Libanona, ki je sočasno z bombardiranjem Vietnama, pomeni enako metodo pritiska z najbolj grobo vojaško silo, katere cilje, je vsiljevanje diktata. Takšno ravnanje mora vsaka suverena država najodločneje zavrniti.

Predsednika pozivata vse države, zlasti tiste v neposrednem sredozemskem območju, naj ne ostanejo ravnodušne do novega izraelskega izzivanja, ki ni nevarno samo za države Bližnjega vzhoda in Sredozemlja, nevarno za mir v svetu sploh.

Predsednika sta ponovno potrdila, da je v korist sklenitve pravičnega in trajnega miru na Bližnjem vzhodu treba v celoti uresničiti resolucijo varnostnega sveta št. 242 z dne 22. novembra 1967 ter resolucijo generalne skupščine in drugih mednarodnih organizacij o tem vprašanju, to je resolucije, ki predvidevajo umik izraelskih sil z vseh arabskih zasedenih ozemelj.

Predsednika sta pozdravila veliko podporo, ki so je bile deležne zadnje resolucije generalne skupščine o Bližnjem vzhodu, in potrdila, da mora mednarodna skupnost čimprej uresničiti obveznosti, ki izvirajo iz vseh resolucij.

Predsednika sta ponovno potrdila, da podpirata pravični boj palestinskega naroda, katerega cilj je dobiti nazaj vse nasilno odvzete pravice v skladu z resolucijami OZN. Vsaka rešitev palestinskega problema mora biti oprta na voljo in pravico palestinskega naroda.

Predsednik Tito je poudaril, da bo Jugoslavija po svojih možnostih še naprej prispevala k prizadevanjem arabskih držav, OZN, neuvrščenih in drugih držav, da bi našli pravično politično rešitev bližnjevzhodnega problema.

Predsednik Anvar el Sadat je izrazil priznanje podpori, ki jo Jugoslavija in njen predsednik osebno izkazujejo arabskemu narodu pri odpravljanju posledic izraelske agresije.

Nove naloge pred neuvrščenimi

Predsednika sta z zadovoljstvom zatrdila, da so neuvrščene države zelo dejavne in dobro sodelujejo. To se je pokazalo zlasti na zasedanju generalne skupščine OZN, kjer so dosegli pomembne uspehe, kar zadeva uveljavljanje sklepov konference na vrhu v Lusaki in ministrskega sestanka neuvrščenih v Georgetownu. Ta dejavnost je prispevala k nadaljnji uveljavitvi politike neuvrščenosti kot pomembnega dejavnika v OZN in drugače.

Predsednika sta posvetila vsestransko pozornost pripravam na bližnjo konferenco na vrhu neuvrščenih držav v Alžiru in poudarila, da bo imela velik pomen za krepitev politike neuvrščenosti, za krepitev in razširitev vpliva politike neuvrščenosti na reševanje najpomembnejših svetovnih problemov. V tem smislu sta se dogovorila, da bosta še poživila medsebojno sodelovanje ter tudi sodelovanje z drugimi neuvrščenimi državami.

Predsednika obsojata pojav množičnega bombardiranja v Vietnamu, v trenutku, ko je bil mir »na dosegu roke«, in opozarjata, da je nedopustno takšno demonstriranje najbolj grobe sile in pritiska, katerega cilj je vsiliti rešitve, ki so nesprejemljive in pomenijo izziv suvereni državi DR Vietnama in začasni revolucionarni vladi na jugu Vietnama.

Predsednika menita, da morajo v takšnem položaju vse neuvrščene države in druge miroljubne sile v svetu v celoti podpreti pravični boj vietnamskega ljudstva za njegovo svobodo in neodvisnost in prizadevanja DR Vietnama in začasne revolucionarne vlade republike Južnega Vietnama za prenehanje vojne na podlagi že usklajenega oktobrskega sporazuma. V tem smislu oba predsednika v celoti podpirata deklaracijo neuvrščenih držav v New Yorku o podpori Vietnamu z dne 3. januarja 1973.

Obe strani podpirata prizadevanja neuvrščenih in drugih sredozemskih držav za krepitev njihove svobode in neodvisnosti, za spreminjanje območja Sredozemlja v območje varnosti, miru in sodelovanja.

Predsednika izražata zadovoljstvo z začetimi pripravami na evropsko konferenco o varnosti in sodelovanju in želijo, da bi ta konferenca odstranila žarišča napetosti ter prinesla varnost s pravičnim in trajnim mirom. Egipt in SFRJ sta zainteresirana za vzajemno in uravnovešeno zmanjšanje vojaških sil v srednji Evropi.

Predsednika sta poudarila, da so problemi evropske varnosti tesno povezani z varnostjo v Sredozemlju in s krizo na Bližnjem vzhodu. V zvezi s tem sta izrazila upanje, da bo konferenca o evropskem sodelovanju in varnosti to upoštevala in da bodo njeni rezultati pripomogli k resnični varnosti v Sredozemlju in k pravični rešitvi bližnjevzhodne krize.

Med pogovori sta obe strani podrobneje obravnavali dvostranske stike in se zedinili, da bodo storili vse za njihovo okrepitev in razširitev, zlasti pa bi še bolj izboljšali gospodarske stike, tako da bi dosegli raven sedanjih političnih stikov.

Obe strani podpirata obojestransko dejavnost, posvečeno temu cilju, to je dejavnost, ki se je že začela in ki je rezultat dogovora, povezanega z nedavnim obiskom predsednika ZIS Džemala Bijedića v arabski republiki Egiptu, v kratkem pa se bo moral sestati mešani odbor za gospodarsko sodelovanje.

Poleg tega sta se obe strani zedinili, da bosta okrepili stike in menjavo na seh ravneh. Ravno tako sta izrazili željo, da bi razvijali in krepili menjavo med arabsko socialistično unijo z ene ter zvezo komunistov in socialistično zvezo delovnega ljudstva Jugoslavije z druge strani, a tudi drugih množičnih organizacij iz obeh držav.

Podpredsednik ZIS in zvezni sekretar za zunanje zadeve Miloš Minić s svojimi sodelavci je med pogovori prvega dne hkrati razpravljal tudi s podpredsednikom vlade in svetovalcem predsednika republike arabske republike Egipta Hafezom Ismailom o vrsti vprašanj, ki zanimajo obe državi, vštevši dvostranske stike.

Obisk alžirskih borcev

Njihovo študijsko delegacijo zanima negovanje tradicij naše NOB

BEOGRAD, 12. jan. (Tanjug) — Kot gost zveznega odbora ZZB NOV se je od 4. do 12. januarja mudila pri nas alžirska študijska delegacija, v kateri so bili predstavniki nacionalnega sveta alžirskih borcev pod vodstvom generalnega sekretarja Nuarija Abdalaha ter funkcionarji ministrstva za vprašanja borcev. Namen obiska je bil predvsem, da se predstavniki alžirskih borcev seznanijo z našimi izkušnjami pri negovanju in razvijanju revolucionarnih tradicij NOV. Med obiskom v Beogradu jih je sprejel pomočnik zveznega sekretarja za zunanje zadeve Miloš Lalović. Na srečanju s predstavniki zveznega odbora ZZB NOV in s predsednikom odbora Marijanom Cvetkovićem so se dogovorili, da se bosta organizaciji zavzeli pri pristojnih ustanovah svojih držav za izmenjavo strokovnjakov s področja zgodovinopisja muzeologije, postavljanja spomenikov.

Telegrami

Koliko škode so povzročili Siriji

BEJRUT — Po prvih uradnih cenitvah je Sirija zaradi zadnjega napada izraelskega letalstva na gospodarske objekte pretrpela 50 milijonov sirskih lir (12,5 milijona dolarjev) materialne škode.

Razstreliva ni bilo

PARIZ — Policija je v bližini Pariza predsinočnjim ustavila in preiskala ekspresni vlak Pariz—Madrid, ker je nekdo zagrozil, da bo razstrelil vlak, če mu ne izplačajo 500.000 frankov. Razstreliva pa niso našli.

Nagrada Lomonosov

MOSKVA — »Nagrado Lomonosov« za leto 1972 so podelili sovjetskim fizikom Andreju Boroviku-Romanovu in Igorju Djalošinskemu. Raziskovala sta nove magnetne pojave v prevodnih kovinah in njihovih zlitinah — tvarinah, ki jih dostikrat srečamo v naravi.

Lakota grozi

DŽAKARTA — Na nekem naselju na Baliju je pet ljudi umrlo od lakote. Ondotnemu prebivalstvu je zmanjkalo živeža zaradi dolgotrajne suše. Lokalni Rdeči križ je z najnimi ukrepi priskočil ogroženim na pomoč.

OZN pokroviteljica umetnosti

NEW YORK — Generalni sekretar OZN Kurt Waldheim je slovesno odkril prvo umetniško delo, izdelano po naročilu svetovne organizacije. To je slika »Titana« ameriškega umetnika Lumena Martina Winterja, izdelana v čast prvega svetovnega mladinskega kongresa, ki ga je OZN organizirala leta 1970. Velika stenska slika (olje) ima dimenzije 24x5,5 metra.

Sporazum med DRV in NDR

TOKIO — Severni Vietnam je sporočil, da so z NDR sklenili v Berlinu vojaški in gospodarski sporazum za leto 1973. Poleg dobav in pomoči Severnemu Vietnamu NDR tudi poklanja 30 milijonov mark.

Pšenica za Bangladeš

RIM — Svetovni program za prehrano OZN je sporočil, da je kupil za Bangladeš 100.000 ton pšenicev v vrednosti 11,8 milijona dolarjev.

Zemeljski plin iz Sibirije

DUNAJ — Prve količine zemeljskega plina iz Sibirije namenjene Avstriji in drugim državam Zahodne in Vzhodne Evrope, so te dni pritekle v Češkoslovaško. NDR bo sibirski plin dobivala po novem plinovodu v ČSSR od 1. aprila dalje, ZRN pa ga bo začela dobivati 1. oktobra letos.

Volitve v Južni Koreji

SEUL — Južnokorejski predsednik Park Čung Hi je obljubil, da bodo splošne volitve v novi parlament, ki bo imel 219 sedežev, najkasneje v začetku marca.

Pomoč protestantskih cerkva

PARIZ — Zahodnoevropske protestantske cerkve so prispevale 300.000 dolarjev za zdravila in medicinsko opremo, ki jo bodo poslali v Hanoi kot pomoč žrtvam ameriškega bombardiranja.

Suša v Turčiji

ANKARA — V Turčiji pritiska suša, kakršne že dolgo ne pomnijo. Že od novembra ni dežja, tako da je letošnja žetev močno ogrožena. Reke so povsem upadle, tako da je proizvodnja električne energije zelo omejena.

Pa še to:

REŠITEV PROBLEMA — Prorektor beograjske univerze dr. Novica Mitić je v zvezi s pomanjkanjem denarja za dejavnost Kluba mednarodnega prijateljstva povedal — kot piše »Politika« — naslednjo basen: Štorklja je potožila sovi, da je prevelika, zato si težko najde dovolj hrane, pa tudi lovci jo laže zadenejo. Sova ji je takoj svetovala učinkovito rešitev: spremeni naj se v vrabca. Štorklja je bila zadovoljna z nasvetom, želela je le še izvedeti, kako naj se konkretno spremeni v vrabca. Na to ji je sova odgovorila: »To je tvoja skrb, jaz sem ti dala — sistemsko rešitev . . .«

Zadnje vesti

„Tesni pogledi“

Francija in SZ upata, da bodo pogajanja pripeljala do rešitve vietnamskega problema — Skupno sporočilo

MOSKVA, 12. jan. (Tanjug). Po dvodnevnih pogovorih med generalnim sekretarjem CK KP Sovjetske zveze Brežnjevom in francoskim predsednikom Pompidoujem so to objavili skupno sovjetsko-francosko sporočilo. V sporočilu je med drugim rečeno, da so pogovori potekali v vzdušju zaupanja in vzajemnega razumevanja.

Prvenstveno pozornost so posvetili evropskim vprašanjem. V tem delu sporočila omenjajo potrebo po širjenju evropskega sodelovanja in boljšega vzajemnega razumevanja med narodi. Sporočilo izraža mnenje, da evropsko konferenco o varnosti ne bi smeli povezovati s kakršnimikoli drugimi težavami, ker pomeni ta konferenca samostojno akcijo evropske in mednarodne politike.

V zvezi z vietnamskim problemom izražata Sovjetska zveza in Francija globoko zaskrbljenost zaradi nadaljevanja vojne in tuje intervencije v Indokini in zaradi zavlačevanja politične rešitve spora. Obenem izražata upanje, da bodo pogajanja pripeljala do rešitve spopada. V tej zvezi poudarjajo, da so pogledi obeh držav na to vprašanje zelo tesni. Dogovorili sta se, da bosta obe državi nadaljevali s prizadevanji, da bi prispevali k politični rešitvi vietnamskega problema na načelih ženevskega sporazuma iz leta 1954.

Obe državi sta izrazili tudi globoko zaskrbljenost zaradi položaja na Bližnjem vzhodu. Po njunem mnenju bi moral biti temelj za rešitev spora resolucija varnostnega sveta, ki predvideva umik izraelske vojske z vseh okupiranih ozemelj, spoštovanje suverenosti, politične neodvisnosti in ozemeljske nedotakljivosti vseh zainteresiranih držav.

Predsednik francoske republike Pompidou je povabil Leonida Brežnjeva, naj obišče Francijo. Brežnjev je povabilo sprejel.

Konec oddiha v »Zastavi«

KRAGUJEVAC, 12. jan. (Tanjug) — Potem ko je bilo 3300 delavcev kragujevške tovarne avtomobilov »Crvena zastava« 8 dni na prisilnem dopustu, bodo v ponedeljek, 15. januarja, spet začeli z rednim delom. Kot je znano, je do zastoja proizvodnje avtomobilov prišlo zaradi tega, ker je primanjkovalo rezervnih delov, delno pa tudi zaradi zastoja na tržišču.

Arafat ponovno izvoljen

KAIRO, 12. jan. (Tanjug) — Ob koncu šestdnevnega zasedanja nacionalnega sveta palestinske organizacije, ki je potekala v Kairu, so Jaserja Arafata danes ponovno izvolili za predsednika izvršnega biroja palestinske osvobodilne organizacije. Resolucijo zasedanja bodo objavili pozneje.

V Parizu ni nič novega

PARIZ, 12. jan. (Tanjug) — Današnji sestanek Henryja Kissingerja in Le Duc Thoja je trajal nekaj več kot 6 ur. O vsebini pogovora niso objavili nobenega sporočila, po pogovorih so samo opazili, da nihče ni spremil Kissingerja iz poslopja, v katerem so pogajanja. Ta pojav si razlagajo s tem, da niso dosegli nobenega napredka in da je vzdušje še nadalje zelo hladno.

Bela hiša je danes sporočila, da se bodo ameriško-severnovietnamska tajna pogajanja nadaljevala jutri.

Sožalje predsednika Tita

BEOGRAD, 12 jan. (Tanjug) — Predsednik republike in vrhovni poveljnik oboroženih sil SFRJ Josip Broz Tito je ob smrti generalpolkovnika Nenada Drakulića poslal ženi pokojnika sožalno brzojavko.

Diplomatski stiki Španija—NDR

MADRID, 12. jan. (AFP) — Špansko ministrstvo za zunanje zadeve je danes sporočilo, da sta se vladi Španije in Nemške demokratične republike včeraj sporazumeli, da bosta vzpostavili diplomatske odnose. Veleposlanik NDR in španski konzularni trgovinski predstavnik v Varšavi sta včeraj o tem izmenjala noti.

Podobno poročilo so danes objavili tudi v Berlinu. Niso pa sporočili, kdaj bosta obe državi izmenjali veleposlanika.

Pompidou se je vrnil v Pariz

PARIZ, 12. jan. (UPI) — Po dvodnevnem obisku v Sovjetski zvezi se je francoski predsednik Georges Pompidou vrnil danes v Pariz.

Gripa se naglo širi

Zajela je tako rekoč vso severno poloblo — Najhuje v Sovjetski zvezi

ŽENEVA, 12. jan. (AFP) — Severno poloblo naše zemlje je zajela epidemija angleške gripe. Predstavnik v svetovni zdravstveni organizaciji je dejal, da je ta vrsta gripe, ki se v zadnjih dneh naglo širi, blaga in umirjena.

Po podatkih te organizacije je gripa najbolj prizadela Moskvo, Leningrad in še nekatera druga mesta Sovjetske zveze. Zajela je tudi nekatera mesta v Franciji, Romuniji, Jugoslaviji, Španiji, Bolgariji, Etiopiji, San Salvadoru, Zahodni Nemčiji, Madžarski, Irski, Korziki, ZDA, Japonski, Trinidadu in Tobagu. Svetovna zdravstvena organizacija opozarja, da proti tej gripi lahko uporabljajo vakcino, ki se sicer uporablja za preprečevanje tako imenovane hongkonške gripe. V drugi polovici decembra je za gripo umrlo v Veliki Britaniji, Franciji in Belgiji 734 ljudi.

Nacisti divjajo na Dunaju

DUNAJ, 12. jan. (Tanjug) — Večja skupina neonacistov je organizirala danes zvečer pred konzularnim predstavništvom jugoslovanskega veleposlaništva na Dunaju protijugoslovanske izpade. Zahtevala je odstranitev tujih delavcev iz Avstrije in vzklikala parole »ni slovenske Koroške«. Demonstranti so razbijali po vratih predstavništva in skušali vlomiti. Pred vrati predstavništva so tudi raztresli več letakov s protislovenskimi geslih. Avstrijska policija je prišla na kraj dogodka, vendar so se demonstranti prej umaknili.

VREMENSKO POROČILO

Prognostična karta za 13. januar 1973 ob 7. uri

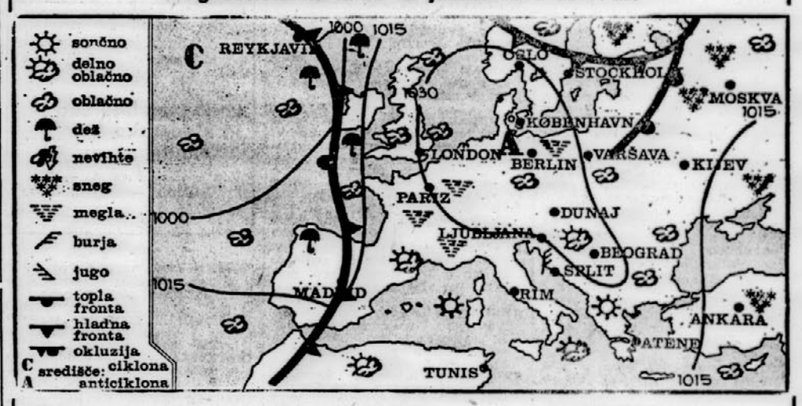

Vreme in temperatura 12. januarja 1973

kraj	ob 7 uri vreme	stopinj	ob 13 uri vreme	stopinj
Ljubljana	oblačno	—4	oblačno	—1
Planica	jasno	—10	jasno	—2
Brnik	oblačno	—6	oblačno	—2
Kredarica	jasno	—6	jasno	—5
Maribor	jasno	—4	oblačno	0
Sl. Gradec	oblačno	—5	oblačno	—3
Celje	pol oblačno	—8	oblačno	—2
Novo mesto	oblačno	—1	oblačno	+1
Koper	jasno	—2	oblačno	0
Kočevje	jasno	1	jasno	7
Reka	jasno	3	jasno	8
Pulj	jasno	0	jasno	8
Hvar	jasno	6	jasno	11
Dubrovnik	oblačno	2	jasno	9
Zagreb	oblačno	0	oblačno	1
Beograd	oblačno	—1	oblačno	2
Sarajevo	oblačno	—2	oblačno	0
Titograc	jasno	3	jasno	8
Skopje	oblačno	—1	oblačno	5
Celovec	oblačno	—5	oblačno	—4
Gradec	jasno	—7	jasno	3
Dunaj	pol oblačno	0	oblačno	1
Benetke	megla	—5	megla	—1
Milano	megla	—1	megla	—1
Genova	jasno	5	jasno	9
München	oblačno	—4	oblačno	—3
Zürich	—	—	—	—
Rim	jasno	0	jasno	10
Pariz	oblačno	—3	oblačno	—3
Berlin	oblačno	2	—	—
Stockholm	jasno	—3	jasno	2
Moskva	jasno	—16	jasno	—17

SLOVENIJA:
Na Primorskem in v višjih legah bo pretežno jasno, drugod pa bo oblačno, le občasno delne razjasnitve. Najnižje nočne temperature bodo med —3 in —6, na Gorenjskem —10, v Primorju —1, najvišje dnevne okoli 0, na Primorskem okoli 8.

IZGLEDI VREMENA ZA NEDELJO:
Večje spremembe vremena ni pričakovati.

JUGOSLAVIJA
Ob Jadranu bo pretežno jasno, predvsem ob severnem Jadranu burja. Drugod po državi pa bo prevladovalo oblačno vreme.

VREMENSKA SLIKA
Nad srednjo in južno Evropo je še vedno območje visokega zračnega pritiska, ki zadržuje na tem področju suho vreme. Iznad vzhodne Evrope doteka nad Balkan hladnejši zrak.

Snežne razmere, včeraj, ob 7 uri

Žičnica na Veliko planino —4, jasno, 4 cm snega — zmrznjen, nihalka obratuje, sedežnica v remontu; **Žičnica na Vogel**, —1, jasno, 60 cm snega — sneg, obratujejo: nihalka, sedežnica Orlove glave, vlečnici Križ in Storeč; **Bohinj** —3, megla, 5 cm snega — zmrznjen, drsališče uporabno; **Bohinjska Bistrica** —10, jasno, 15 cm snega — pršič, vlečnica obrat. od 13. 1. vsak dan od 8.30—16.30; **Komna** —4, pretežno jasno, 50 cm snega, zmrznjen, tovorna žičnica obratuje, pot na Komno prehodna, cesta do Savice prevozna; **Kranjska gora** —8, jasno, 5 cm drsališče uporabno, žičnica obratuje; **Vojsko** —5 megleno 10 cm snega — zmrznjen, cesta prevozna z zimsko opremo; **Logarska dolina** —8, jasno, 10 cm snega — zmrznjen; **Jezersko** —10, jasno, 3 cm snega; **Rateče — Planica** —10, jasno 10 cm snega

Obletnica obljub

Leto dni je tega, kar se je v eni od učilnic šmarske osnovne šole zrušil del stropa, ogrozil nekaj učencev in hkrati opozoril na nevarnost večje tragedije kakor na to, da gre odluženim zgradbam pač zaslužen pokoj in je zato treba poiskati nove rešitve.

Odmev, ki ga je imel ta, na Slovenskem sicer ne osamljen dogodek v javnosti, je pritegnil vso pozornost ustreznih občinskih in republiških dejavnikov. Se celo več, izzval je tudi mnogo obljub. Vsi, ki so se mudili na kraju samem, so namreč ugotavljali, da v tako problematičnih okoliščinah šmarska šola ne bo mogla več delati, zaradi česar je nujna takojšnja intervencija. Bila je obljubljubljena republiška pomoč, ker je pač razumljivo, da nerazvita občina sama ne bi zmogla finančnih bremen, potrebnih za postavitev novega šolskega poslopja.

Toda kot kaže, je usoda vseh obljub približno enaka: težko, če že ne nemogoče, jih je izpolniti. Potem ko so besede dajale polno upanje, da bodo v Šmarju lahko začeli graditi že lani, je pri tem ostalo, dejanske možnosti pa so ob predlogu za zamrznitev vseh negospodarskih investicij za leto dni zdaj še toliko bolj odmaknjene.

Vprašanje je seveda, za koliko časa bo mogoče odložiti ureditev razmer v tem in kakem drugem podobnem primeru, kjer tramovi res še dovolj trdno dopolnjujejo statiko in razbremenjujejo finančne težave, vprašanje pa je tudi, ali bo takšno odlaganje sploh smotrno! Če izvzamemo možnost novih nepredvidenih okoliščin, ki jih menda nihče ne more ne prerokovati ne zanikati, utegne biti nova zgradba (in druge rešitve tu nikakor ni) čez nekaj let skoraj enkrat dražja. Bomo ta denar tedaj morda laže pogrešali?

D. HRIBAR

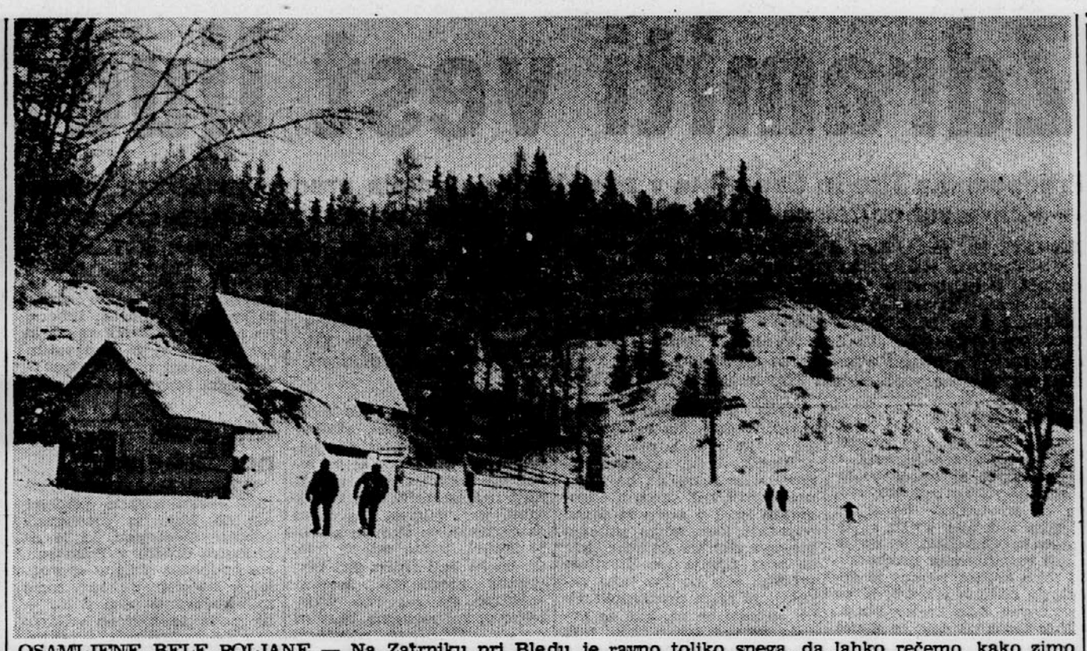

OSAMLJENE BELE POLJANE — Na Zatrniku pri Bledu je ravno toliko snega, da lahko rečemo, kako zimo še imamo. Za smuko ga je odločno premalo, zato pa vlečnice žalostno molčijo. Na sliki: vlečnica na Brejanco, ki bo letos doživela svoj prvi obratovalni krst. Foto: A. Podbevšek

Skrb za lepšo jesen

Akcijski program za pomoč in varstvo starejših ljudi v škofjeloški občini veliko obeta — Razen denarne pomoči tudi vsa skrb za bolne in osamele

ŠKOFJA LOKA, 12. jan. Prebivalcem Škofje Loke se v prihodnje obeta lepše življenje na stara leta. Te upe jim daje akcijski program za pomoč in varstvo starejših ljudi, ki ga je nedavno sprejela občinska skupščina. V njem so se namreč posamezne službe in organi obvezali, da bodo bolje skrbeli tako za materialni položaj starih ljudi kot tudi za pomoč, ki so jo ti potrebni zaradi slabšega zdravja in osamelosti.

V škofjeloški občini je okoli 4700 ljudi, ki so starejši od 60 let. Razmeroma največ jih je na podeželju, od koder mladi že vrsto let odhajajo s trebuhom za kruhom v mesta. V nekaterih vaseh je starih ljudi celo več kot četrtina, medtem ko jih v sami Škofji Loki ni niti desetina. Anketa, ki jo je med njimi izvedla socialno zdravstvena služba v občinski upravi, je pokazala zelo pestro podobo ljudi, ki se jim je življenje že nagnilo v jesen — od takih, ki so materialno preskrbljeni in tudi sicer ničesar ne pogrešajo, do tistih, ki so tako ali drugače prav nebogljeni in povsem odvisni od drugih ljudi in širše družbe.

Več družbene pomoči

Večina starejših ljudi sicer ima stalen vir dohodkov, predvsem iz pokojnine. Za nekatere pa je tega denarja premalo, zato si pomagajo še s priložnostnim delom. Tisti, ki so ostali nepreskrbljeni, dobivajo od občine družbeno denarno pomoč ali priznavalnino. Takih je okoli 300 prebivalcev nad 60 let. Kot pa so ugotovili v anketi, je take pomoči potrebnih vsaj še 100 starejših ljudi. V občinskem proračunu bodo morali zato v prihodnje za te namene zagotoviti več denarja. Socialni delavci pa bodo temeljito pregledali sezname podpirancev in predlagali morebitno povišanje, oziroma znižanje pomoči.

Jeseni bodo gradili dom

V Škofji Loki imajo velik problem s tistimi starejšimi ljudmi, ki ostanejo brez strehe nad glavo. V občini namreč nimajo posebnega doma zanje, zato jih morajo pošiljati drugam, če sploh dobijo kaj prostora. To zadrego pa bodo kmalu rešili. Jeseni bodo začeli graditi svoj dom za starejše ljudi, ki naj bi ga odprli prihodnje leto. Zbranih imajo že okoli 3 milijone dinarjev, nekaj pa jim bo posodila banka, tako da glede denarja ne bo težav. Izdelan imajo tudi že idejni načrt, zdaj pa pripravljajo glavnega.

Denar in streha pa prav gotovo ni vse, kar ljudje potrebujejo na stara lega. V omenjenem akcijskem programu so zato zapisali, da bodo bolje poskrbeli tudi za sosedsko in hišno pomoč starim ljudem. V to bodo vključili tako organizacijo rdečega križa, krajevne skupnosti in društvo upokojencev kot tudi otroke in mladino. V precejšnjo oporo pri tej dejavnosti pa jim bo novi dom, ki bo prevzel skrb za organizacijo hišne pomoči. L. STRUŽNIK

Da bo manj razlik

Denarna pomoč za revnejše kmečke otroke iz litijske občine

LITIJA, 12. januarja — V občini so v minulem letu prvič dodelili otroški dodatek otrokom iz socialno ogroženih kmečkih družin, za kar je prispevala republiška skupnost otroškega varstva 79.200 dinarjev. Otroškega dodatka je bilo deležnih 132 kmečkih otrok.

Dodatek je znašal 50 dinarjev na mesec, v družinah, kjer so otroci duševno ali telesno prizadeti oziroma tam, kjer so socialne razmere zelo slabe, pa je posebna komisija zvišala prejemke.

V litijski občini računajo, da bodo letos spet deležni denarja iz republiške skupnosti otroškega varstva. Spričo potreb pa bo prispevala svoj delež tudi občinska skupščina Litija iz proračuna. Komisija pa bo v sodelovanju s krajevnimi skupnostmi pretehtala, glede na razmere, ali bodo povečali otroški dodatek za otroke iz socialno ogroženih kmečkih družin ali pa bodo povečali število uživalcev.

P. BUPKELJC

Ljubljanski SAP v Kočevju

LJUBLJANA, 12. jan. — Avtobusno podjetje SAP je z včerajšnjim dnem prevzelo v sporazumu z občinsko skupščino lokalni promet v Kočevju. SAP je prevzel lokalni promet od podjetja Avto Kočevje, saj prvi že zdaj vzdržuje vse avtobusne proge Ljubljana—Kočevje. V Ljubljani so nam povedali, da že razmišljajo o razširitvi lokalne avtobusne mreže v Kočevju, ki jo bodo nakazale potrebe in sodelovanje s krajevnimi skupnostmi.

A. P.

Rečica brez hotelov

BLED, 12. jan. — Na Rečici pravijo, da jih zapostavljajo, ker so oddaljeni od središča mesta. Negodujejo, kot pravijo zato, ker so izgubili v zadnjem času vse hotele. Pred vojno so imeli kar tri — Zako, Evropo in Triglav, prav tako po vojni. Dokončne odločitve še ni vendar nekateri pravijo, da bodo v vseh treh uredili stanovanja za podjetje »Viator«.

JESENICE

Priznanje OF

JESENICE, 12. jan. — Ob obletnici Osvobodilne fronte, 27. aprila, bodo na Jesenicah podelili pet priznanj OF. S sprejemanjem predlogov za podelitev priznanj posameznikom in družbenopolitičnim organizacijam bo posebna občinska komisija zaključila že 15. januarja. Zato o tem predlogu ta čas družbenopolitične in druge organizacije jeseniške občine dokaj živahno razpravljajo. P. L.

Leteči zmikavt

Samo osem dni prej, preden bi mu iztekla kazen, je Franc Anžur pobegnil iz zaporov in takoj spet začel krasti

Vse več je goljufov, tatov in podobnih nepridipravov, ki kradejo samo tuj denar in nakit. Poleg tega pa so postali izredno »gibljivi«, kajti področje njihovega delovanja ni več samo eno mesto, temveč kar ves državni teritorij. O vseh navedenih dejstvih priča spis Franca Anžurja, ki ga tudi samo osem dni do svobode ni moglo zadržati za zaporniškimi rešetkami, ampak si je raje izbral pobeg.

Anžur je pobegnil iz ljubljanskih zaporov lansko jesen in izginil neznano kam. Kriminalisti so upravičeno posumili, da stari znanec ne bo kar prenehal s svojim starim delom. Kmalu se je na UJV zbral kar zajeten kup prijav o vlomih, za katere so sumili, da jih ima na vesti Anžur. Vendar je bil le-ta izredno gibljiv, kajti enkrat se je pojavil v Beogradu, drugič na jadranski obali. Zadnji večji vlom, za katerega je leteči vlomilec osumljen, je bil izvršen v Splitu. Okradeni je žalostno priznal, da ga je Anžur »obral za čedno vsoto tujega denarja in nakita: izginilo je 355 DM, 4000 nizozemskih guldnov, 1000 švicarskih frankov, 30 ameriških dolarjev, 60.000 lir, 750 dinarjev, 10 Napoleonovih zlatnikov, ženska ura iz platine, itd.

Del teh predmetov so kriminalisti zasegli v Ljubljani. Anžur pa je po kratkem postanku v Ljubljani zopet odšel v Beograd, vendar so mu bili kriminalisti že za petami. Lov je bil kratek in Anžur se je zopet znašel za zapahi.

Vse do pred kratkim se je tako spretni vlomilec izogibal roki pravice. Treba pa je povedati, da pri tem ne bi bil tako uspešen, če ga ne bi skrival bivši delodajalec A. D., ki je vedel, da je Anžur pobegnil iz zapora in tako onemogočil organom javne varnosti, da bi nepridiprava prej ujeli.

J. K.

Lovci se bodo zbrali

LJUBLJANA, 12. jan. — Upravni odbor Lovske zveze Slovenije, v katero je včlanjenih 15.341 lovcev je sklical za soboto 20. januarja ob 8. uri redni občni zbor Lovske zveze Slovenije ki bo v hotelu v Žusterni pri Kopru. Na občnem zboru se bodo med drugim pogovorili o delu lovskih družin v prihodnjem obdobju. S. V.

Iz pivnice v rop

Tri leta strogega zapora za nezaposlenega soboslikarja Bojana Lovrenčiča, ki je oropal znanca Bojana Lična

LJUBLJANA, 12. jan. Bojan Lovrenčič (26) je imel tistega večera proti koncu septembra 1970, ko se je zgodil dogodek, zaradi katerega ga je ljubljansko sodišče danes obsodilo na tri leta strogega zapora, v žepu le še 60 par. Morda je prav zato ali pa zaradi rahle okajenosti, pa čeprav pravi, da še sam ne ve zakaj je udaril, tolkel delavca Bojana Ličena in mu segel v žep, iščoč denar.

Denar je potreboval, saj že dalj časa ni opravljal svoje ga soboslikarskega poklica in imel je, s sicer že razvezano ženo, majhnega otroka. Takemu je oko najbrž kar samo obviselo na denarju, čeprav nevelikem, ki ga je videl tistega večera med veselim kegljanjem v pivnici Alpe-Adria pri svojem sotrpinjaku Bojanu Ličnu, površnem znancu in nekdanjem sodelavcu v Vegi. To o denarju je povedal tudi trem fantom, ki jih je spoznal šele takrat, kot pravi zato, da bi Ličnu vzeli denar.

Kasneje so se novopečeni, pa po duši kar sorodni znanci, odpravili iz pivnice po Masarykovi ulici. Na križišču z Maistrovo ulico jih je na kolesu dohitel Ličen. Eden od četvorice, kdo, se ne ve natančno saj tega ne ve niti Ličen, ga je strgal s kolesa. Lovrenčič ga je večkrat udaril in mu potem segel v notranji žep suknjiča. Sam pravi, da je potegnil na dan le kuverto denarnice pa ne, in nato zbežal, ker je začel nabadenec močno vpiti, toda drugi, tudi Ličen so povedali, da le ni ušel praznih rok; bil je bogatejši za celih 120 dinarjev in za še eno kaznivo dejanje — rop.

J. L.

Zatajila davek

MARIBOR, 12. jan. — Okrožno sodišče je danes obsodilo zasebna gostilničarja Marijo Bernjak in njenega moža Antona, gozdarskega inženirja, na zaporne kazni zaradi utaje davka.

Marijo Bernjak, ki ima zasebno gostišče v Središču ob Dravi, je obsodilo na 3 mesece zapora, pogojno in na plačilo denarne kazni v višini 10.000 dinarjev. Moža Antona, ki je bil že 7 krat predkaznovan, pa je obsodilo na 1 leto in 3 mesece strogega zapora. Vodil je namreč knjigovodstvo in poslovanje oziroma poslovne knjige gostilne. Obtožnica jima očita, da sta v letu 1969 utajila 12.143 dinarjev prispevka od obrtne dejavnosti in 4100 dinarjev prometnega davka.

M. Š.

Cesta obljub

Regionalna cesta skozi Baško grapo med najbolj zanemarjenimi - Protesti

TOLMIN, 12. jan. Čeprav je najkrajša zveza med Primorsko in Gorenjsko ter Posočjem in notranjo Slovenijo, sodi regionalna cesta skozi Baško grapo že vrsto let med najbolj zanemarjene prometne zveze pri nas.

Ker so se naveličali obljub o njeni rekonstrukciji, so predstavniki krajevnih skupnosti Podbrdo, Kneža, Huda. južna, Rut—grant, Stržišče, Sorica, Železnik, Zali log in Bohinjska Bistrica naslovili na nekatere republiške in ob. činske organe protestno pismo, v katerem zahtevajo hitre ukrepe.

Če ne bodo dobili zagotovil, da bo cesta v kratkem rekonstruirana in asfaltirana, nameravajo predsedniki krajevnih skupnosti in odborniki z območja Baške grape odstopiti z vseh družbenih funkcij. »Ogorčeni smo nad mačehovskim odnosom republiških organov, ki ne čutijo potreb in pomena te ceste za Tolminsko in Slovenijo,« pišejo v pismu. »Cesta je regionalna in bi moral zanjo skrbeti cestni sklad SRS«.

Gre za 60 km dolg cestni odsek, ki si ga delita tolminska in škofjeloška občina. Popolnoma neurejeno je okoli 34 km cestišča in sicer od Bače pri Modreji do Zalega loga. Le skozi naselja so tu in tam potegnili asfaltno prevleko, za katero so zbrali precej denarja občani.

V Tolminu smo danes zvedeli, da bodo predstavniki krajevnih skupnosti s predstavniki cestnega sklada SRS ter občinske skupščine kmalu obravnavali vsebino pisma ter v okviru razpoložljivih možnosti skušali najti ustrezne rešitve.

L. KANTE

Kviz mladih kmetov

Gojenci kmetijske šole na Grmu so se pomerili v znanju

NOVO MESTO, 12. jan. — Popoldne so gojenci šole za kmete, ki pri kmetijskem izobraževalnem centru na Grmu izobražuje 42 mladih kmetijskih proizvajalcev, izvedli kviz tekmovanje, na katerem so se pomerile štiri ekipe v znanju iz zgodovine kmečkih uporov, kmetijskem strojništvu, gnojilih in prehrani rastlin ter varstvu rastlin.

Prikazano znanje je bilo solidno, zmagala pa je ekipa, ki so jo sestavljali učenci: Milan Zorman, Jože Križan in Tone Ravnikar. Izmed nastopajočih pa so določili tudi ekipo, ki se bo pomerila z vrstniki iz šol Šentjur pri Celju, Svečine, Turnišča pri Ptuju, Rakičana in Nove Gorice na posebni TV kviz oddaji v Ljubljani. S. DOKL

SAP bo gradil postaje

Najprej v Tržiču, potem v Kočevju, prihodnje leto pa še v Zagorju

LJUBLJANA, 12. januarja — Ljubljansko transportno podjetje SAP bo letos vložilo precejšnja sredstva v gradnjo novih avtobusnih postaj. Kot prvo naj bi zgradili postajo v Tržiču, ki bo stala osem milijonov dinarjev, v njej pa bodo poleg prostora za potnike in osebje tudi kegljišče, snack bar in slaščičarna. Nekoliko manj — šest milijonov dinarjev — bo stala nova postaja v Kočevju, ki jo bodo zgradili do občinskega praznika oktobra letos. Tu bo poleg ostalih prostorov še bife, restavracija in pisarna turističnega društva. Prihodnje leto nemarava podjetje SAP zgraditi še novo postajo v Zagorju, kasneje pa bi prišla morda na vrsto še nova postaja v Idriji. A. P.

Sedem let

Na toliko je bil obsojen Janez Čuš, ki je na veselici ubil Marjana Slano

MARIBOR, 12. jan. Danes je senat okrožnega sodišča obsodil Janeza Čuša (18) iz Bratislavcev in Mirka Kukovca (18) iz istega kraja.

Ivana Čuša je sodišče spoznalo za krivega, da je 1 oktobra lani na gasilski veselici v vasi Savci pri Tomažu do smrti zabodel Marjana Slano (22) iz Sejancev. Sodišče mu je odmerilo sedem let strogega zapora. Čuš je zatem še 4-krat zabodel Karla Mežnarica. Za to dejanje je dobil 6 mesecev zapora, sodišče pa mu je nato odmerilo enotno kazen 7 let in 4 mesece strogega zapora.

Kukovca je sodišče obsodilo na leto dni zapora, ker je izzval pretep, v katerem se je nato zgodil zločin, prav tako pa je v pretepu sodeloval.

Sodišče je pri odmeri kazni upoštevalo, da sta obtoženca zelo mlada, da še ni sta bila kaznovana in sta dejanje tudi priznala. Hkrati pa je upoštevalo, da so to vrstna dejanja na območju od koder sta fanta, precej pogosta.

M. ŠRIMPF

Umrl v bolnišnici

PTUJ, 12. jan. — Sinoči je v ptujski bolnišnici umrl za posledicami prometne nesreče 24-letni Roko Niazi iz Djakovice. Niazi se je ponesrečil 27. decembra, ko je bil sopotnik v avtomobilu, ki ga je vozil Vili Manuš, prav tako iz Djakovice in se je med Spuhljo in Borovci zaletel v nasproti vozeči osebni avtomobil.

M. Š.

Piloti se učijo za DC 9

Šest poklicnih pilotov IAA se pripravlja za naziv mlajšega kopilota

LJUBLJANA, 12. januarja — V podjetju Inex Adria Aviopromet so te dni začeli s teoretičnimi predavanji v pilotski šoli, kjer se šest poklicnih pilotov pripravlja za naziv mlajšega kopilota na letalih DC-9.

Izmed 52 kandidatov so jih izbrali šest, ki se bodo vse do letošnje jeseni izpopolnjevali v učilnicah, na simulatorju in v letalih pod nadzorstvom inštruktorjev. Čeprav imajo vsi »učenci« za seboj že po tisoč ur letenja in so bili poklicni piloti v vojski ali v aeroklubih, je zaradi zahtevnosti letenja na modernih reakcijskih letalih potrebno šolanje, ki pa ni kakor ni poceni. Da pilota prešolajo za mlajšega kopilota na DC-9 stane podjetje Inex Adria po 180.000 dinarjev. In ker takšnih poklicnih šol pri nas še ni, jih posamezne letalske družbe organizirajo vsaka zase.

Hkrati s kopilotsko šolo teče pri IAA tudi poseben tečaj za kapetane letal iz vrst starejših kopilotov.

A. PIRKOVIČ

Trbovlje: obsežne naloge ZK

Na sinočnji seji jih je obravnaval revirski komite ZKS

TRBOVLJE, 12. jan. — Revirski komite ZKS je sinoči obravnaval naloge tega medobčinskega partijskega organa, ki izhajajo iz pisma pred sednika ZKJ in Izvršnega biroja predsedstva ZKJ. Program dela pa bo komite sprejel po razpravi o nalogah v komitejih občinskih konferenc ZKS in drugih družbenopolitičnih organizacijah v revirjih. Takrat bo komite določil tudi nosilce in roke za izvršitev sprejetih obveznosti.

Gre za več kot 50 nalog s področja organiziranosti in razvoja zveze komunistov, kadrovske politike obveščanja, razvoja samoupravljanja, idejnopolitična usposabljanja in družbeno ekonomskih vprašanj. Med njimi so naloge, ki jih postavlja pismo tovariša Tita in Izvršnega biroja predsedstva ZKJ, ki izhajajo iz stališč 29. seje CK ZKS, vključujejo pa tudi tiste, ki so bile že opredeljene v programih revirskega komiteja ZK in ki so skupne za zvezo komunistov na revirskem območju.

P. B.

„Zlata ptica“ odletela

Nagrade revije »M« za leto 1972 je prejelo 7 mladih ustvarjalcev

LJUBLJANA, 12. jan. — Mladinska revija »M« že nekaj let podeljuje mladim ustvarjalcem nagrade za njihove najboljše dosežke. Letos, ko so »Zlato ptico« kot se imenuje nagrada, podelili že tretjič, je to priznanje in vzpodbuda za nadaljnje delo prejelo kar sedem mladih oziroma mlajših ustvarjalcev s štirih izraznih področij. »Zlato ptico« v okviru literature sta prejela Nataša Kastelic za pesniško zbirko »Samo za včasih« ter Florian Lipusch za prozo »Zmote dijaka Tjaža«, s področja likovne umetnosti pa so priznanja pripadla Dragici Čadež. Zmagu Jeraju in Gorazdu Šefranu, s področja baleta, Lani Straničevi in s področja fotografije Tonetu Stojku.

Na krajši svečanosti so včeraj nagrajencem izročili priznanja, ki pa letos ostajajo brez materialne podlage, saj revija »M« tokrat nima zadosti sredstev. Nagrajenci so prejeli le kipec zlate ptice in ustrezne grafike oz. knjige. Velja dodati, da so o nagradah za najboljša »mlada« dela minulega leta na Slovenskem odločale posebne žirije, ki so jih sestavljali znani slovenski publicisti in kritiki. J. H.

Skupni načrti

Ustanovljen je medobčinski svet zveze sindikatov notranjsko kraških občin: Il. Bistrice, Postojne, Cerknice

ILIRSKA BISTRICA, 12. jan. Tu so se sestali predstavniki občinskih sindikalnih svetov Ilirske Bistrice, Postojne in Cerknice ter ustanovili medobčinski svet zveze sindikatov notranjskokraških občin.

Omenjene tri občine se povezujejo med seboj že na ravni občinskih skupščin ter organizacije ZK. Imajo pa še veliko stičnih točk. Imajo skupno gimnazijo, bolnišnico za ženske bolezni, Gozdno gospodarstvo, povezane so z istimi prometnimi žilami in imajo močne stike v gradbeništvu in kmetijstvu. Ne nazadnje je pomembno tudi medobčinsko zaposlovanje, saj mora Postojna iskati delavce predvsem na Bistriškem in tudi Cerkniškem.

Na tem območju so tudi bolj ali manj močna integracijska gibanja. Tu mislimo predvsem na povezovanje gostinsko turističnih organizacij in lesne industrije.

Medobčinski sindikalni svet bo že v januarju imel prvo delovno sejo, na kateri bo sprejel program dela. Ne načelen, raje skromnejši, toda konkreten. Verjetno se bodo najprej dogovorili o enotnem izobraževanju sindikalnih delavcev ter o načinu tolmačenja in pospešenem uveljavljanju delavskih ustavnih amandmajev. Sedež novega koordinacijskega telesa bo v Cerknici; v prvi mandatni dobi ga bo vodil Edo Lenarčič.

D. K.

JESENICE

Preložili razstavo celjskih likovnikov

JESENICE, 12. jan. — Na zadnji seji likovne sekcije Dolik SPD Svoboda Tone Čufar so se dogovorili, da bodo zaradi prekratkega časa, rok za razstavo likovnikov iz Celja preložili. Prvo v letošnjem letu pa bodo odprli razstavo likovnikov samorastnikov iz Ljubljane in sicer v soboto, 20. januarja. Prvo letošnjo likovno razstavo domačih slikarjev, pa bodo odprli 7. februarja v počastitev Prešernovega dne, kulturnega praznika Slovenije.

B. B.

LJUTOMER

Prvi slovenski tabor slepih

LJUTOMER, 12. januarja — Letos 3. junija bo v Ljutomeru I. slovenski tabor slepih ki se ga bodo udeležili slepi iz vseh slovenskih občin. Republiški iniciativni odbor je določil za kraj tabora slepih prav Ljutomer, ker je bila tu ustanovljena prva organizacija slepih kmalu po osvoboditvi in je ves čas najbolj aktivna.

S. F

Srečanje z Miškom Kranjcem

NOVO MESTO, 12. jan. — Poslovalnica Mladinske knjige je v sodelovanju z novomeško študijsko knjižnico včeraj pripravila izredno uspešen literarni večer s slovenskim pisateljem Miškom Kranjcem, na katerega je prišlo več kot sto poslušalcev in so postavljali pisatelju najrazličnejša vprašanja. Obtej priložnosti so razstavili tudi vseh 62 Kranjčevih izvirnih del in nekaj prevodov.

V dopoladnskih urah pa je pisatelj Kranjec obiskal tudi gojence ESS v Novem mestu.

S. DOKL

Jeklenke zahtevajo opreznost

Maribor: večina nesreč z butanom se je zgodila zaradi nestrokovnosti

MARIBOR, 12. januarja — Požarnovarnostna komisija SO Maribor je danes razpravljala o stanju plinskih instalacij in uporabi plina v mariborski občini. Analizirali so vse nesreče s plinom v minulem letu in prišli do zaključka, da je večina nesreč z butanom — propanom nastala zaradi nestrokovnega ravnanja z jeklenkami.

Nesreča v Raičevi ulici je terjala dvoje življenj. Plin je unajal iz počene litoželezne cevi pod zemljo in vdrl skozi zemljo v hišo, v kateri sploh niso imeli plina. Lani so zabeležili prelome teh cevi zlasti v zimskem času. Te cevi so zelo odporne proti koroziji, vendar so krhke in hitro počijo zaradi premikov zemlje.

Poudarili so, da mariborska plinarna daje jeklenke samo v primeru, če se kupec izkaže s posebno legitimacijo. Dogaja pa se, da znanci drug drugemu kupujejo jeklenke, s čimer seveda prevzemajo odgovornost za nesreče. V prihodnje bo potrebno pri ravnanju z jeklenkami več previdnosti in upoštevanja strokovnih navodil.

M. K.

Reševalci prišli prepozno

Rešilni avto prišel po Jožeta Gateja šele potem, ko je bil že mrtev

IDRIJA, 12. jan. — Včeraj zjutraj ob 7.30 uri so našli v njegovem stanovanju mrtvega upokojenca Jožeta Gateja (71) iz Straže pri Cerknem. Gate je 9. tm. popoldne pomagal sosedu pri domačih opravilih. Približno ob 18.30 uri se je vračal domov. V ostrem ovinku stare ceste v kraju Pirhova luknja, je iz neznanih razlogov kakih 40 metrov padel po strmem kamnitem pobočju 8 metrov globoko in obležal ob strugi potoka Lupinica. Pol ure za tem sta ga našla soseda Kogoj in Ozebek in ga odnesla domov, ker ni mogel hoditi. O nesreči, je bil obveščen zdravnik, ki je poškodovanca obiskal. Na povratku v Idrijo je naročil reševalni postaji v Idriji, naj naslednji dan zjutraj, to je 10. tm. prepeljejo poškodovanca na slikanje. Reševalni avtomobil pa je odpeljal po poškodovanega šele včeraj okoli 9 ure, ko je bil le-ta že mrtev.

J. P

oglašujte v dnevniku DELO

Nad ženo s kladivom

Franc Januš (48) je poskušal ubiti svojo ženo Jožefo s kladivom

MARIBOR, 12. jan. — Včeraj popoldne so obvestili delavce UJV da je zjutraj ob 8.30 uri Franc Januš (48) iz Ceršaka poskušal doma ubiti svojo 45 letno ženo Jožefo.

Udaril jo je, ko je ležala v postelji, z manjšim zidarskim kladivom po glavi in jo hudo ranil. Ranjena Jožeta je vstala iz postelje in zbežala do 28 metrov oddaljene niše svoje sestre, kjer se je nezavestna zgrudila.

Franc Januš je potem odšel v gozd v Selnico ob Muri, kjer so ga našli vsega okrvavljenega ker si je poskušal sam vzeti življenje. Motiv tragedije med zakoncema Januš ki imata sedem otrok, zaenkrat še ni znan.

M. Š.

MARIBOR

Sekretar ZK Metalne odstopil

MARIBOR, 12. jan. — Zvedeli smo, da je sekretar sekretariata Zveze komunistov v mariborski Metalni, Vlado Vrček odstopil. Znano je, da je sekretariat osnovne organizacije ZK v Metalni doživel kritiko zaradi slabo pripravljene konference ZK.

M. K.

Gimnazija se ne opušča

Predlog o planu za spremembe v srednjem šolstvu kmalu pripravljen

LJUBLJANA, 12. januarja — Izvršni odbor republiške izobraževalne skupnosti je danes poslušal informacijo o poteku dela pri pripravljanju plana za rekonstrukcijo srednjega šolstva v SR Sloveniji in zvedel, da bo predlog pripravljen do poletja.

Njegovo bistvo je v glavnem v tem, da bi izobraževanje na srednji stopnji med seboj bolj povezal kot je zdaj in ga notranje tako uredil, da bi odpravljal večino sedanjih konfliktnih žarišč. Izobraževanje naj bi učencem odpiralo večje možnosti k naslednji stopnji izobraževanja, a tudi zaposlovanja. Fleksibilnost bi med drugim omogočala, da bi npr. gimnazija ostala taka kot je zdaj.

Odbor je želel, da bi čimprej dobil izdelan predlog; ob tem je ugotavljal, da so zastavljena izhodišča v skladu z intencijami številnih sedanjih političnih in strokovnih razprav.

J. S.

Odločna podpora boju koroških Slovencev

Slovenija in Jugoslavija odločno podpirata z vsemi političnimi in mednarodnopravnimi sredstvi prizadevanja koroških Slovencev za dosego pravic

LJUBLJANA, 12. jan. Iz sekretariata IS za informacije smo prejeli naslednje uradno sporočilo o obisku delegacije koroških Slovencev v SR Sloveniji:

Na povabilo izvršnega sveta skupščine SR Slovenije je 11. in 12. januarja 1973 obiskala SR Slovenijo delegacija koroških Slovencev, ki so jo sestavljali: predsednik NSKS dr. Jožko Tischler, predsednik ZSO dr. Franci Zwitter, podpredsednika ZSO in NSKS dr. Pavle Apovnik in dr. Reginald Vospernik ter dipl. inž. Franc Einspieler, dr. Matevž Grilc, Rado Janežič in dipl. iur. Filip Warasch.

Delegacija koroških Slovencev je imela izčrpne razgovore s predsednikom izvršnega sveta Andrejem Marinocem in njegovimi sodelavci Rudijem Čačinovičem, Francem Razdevškom, Jožetom Hartmanom in Markom Kosinom. Delegacijo sta sprejela tudi podpredsednik skupščine SR Slovenije dr. Jože Brilej in podpredsednik republiške konference SZDL Vlado Beznik. V razgovorih je ves čas sodeloval tudi generalni konzul SFRJ v Celovcu Bojan Lubej. Gostje iz Koroške so obiskali tudi rektorja univerze v Ljubljani prof. dr. inž. Mirjana Grudna, I. gimnazijo v Ljubljani in prisostvovali predstavi »Romea in Julije« v ljubljanski Drami.

V razgovorih na izvršnem svetu so predstavniki koroških Slovencev seznanili predsednika izvršnega sveta s svojim položajem ter problemi in se zahvalili za odločno podporo, ki sta jo slovenski narodnostni skupnosti na Koroškem dajali SR Slovenija in SFR Jugoslavija vedno, posebno pa še ob nedavni protislovenski gonji.

V razgovorih je bilo ugotovljeno, da sta se — ob podpiranju prizadevanj koroških Slovencev da jim republika Avstrija v skladu s svojimi mednarodnimi obveznostmi, avstrijskimi ustavnimi določili in svečanimi obljubami zagotovi pogoje za vsestranski narodnostni, kulturni in gospodarski razvoj — SFR Jugoslavija in SR Slovenija vseskozi zavzemali za ureditev položaja slovenske narodnostne skupnosti na Koroškem in s tem za čimboljše medsebojne odnose z republiko Avstrijo. Kljub temu položaj slovenske manjšine še vedno ni zadovoljivo urejen in se je v zadnjem času z izpadi zoper dvojezične krajevne napise celo poslabšal.

Ponovno je bilo poudarjeno, da bosta SR Slovenija in SFR Jugoslavija kot država matičnega naroda in sopodpisnica državne pogodbe odločno podpirali z vsemi političnimi in mednarodno-pravnimi sredstvi, vključno z internacionalizacijo, prizadevanja koroških Slovencev, da v okviru republike Avstrije dobijo popolno manjšinsko zaščito, ki jim gre po državni pogodbi in drugih mednarodnih aktih ter določilih avstrijske ustave.

Izraženo je bilo skupno prepričanje, da bo republika Avstrija onemogočila protislovensko dejavnost ter ustvarila potrebne politične, pravne in materialne pogoje, da se bodo Slovenci na avstrijskem Koroškem lahko vsestransko razvijali kot dejansko enakopravna narodnostna skupnost. S tem bi bili postavljeni trdni temelji tudi za razvijanje in krepitev sodelovanja med SR Slovenijo in deželo Koroško, s tem pa tudi med SFR Jugoslavijo in republiko Avstrijo, kar je pomembno tudi za mir in stabilnost v tem delu Evrope, še prav posebno sedaj, ko so v teku priprave na konferenco o evropskem sodelovanju in varnosti.

Oprema za SZ

ZAGREB, 12. januarja (Tanjug) — Zagrebška tovarna »Nikola Tesla« je podpisala z ministrstvom za pošte ZSSR pogodbo o dobavi 8 avtomatskih telegrafskih central v vrednosti 19,4 milijona dolarjev za nekaj večjih mest v SZ. Po pogodbi bodo centrale dobavili v 1974. in 1975. letu.

Večja menjava z Iranom

Včeraj podpisani sporazum odpira nova pota za boljše sodelovanje

TEHERAN, 12. januarja (Tanjug) — V Teheranu so bila danes uspešno končana jugoslovansko-iranska pogajanja. Podpisali so sporazum o dolgoročnem nakupu iranske nafte in dobavah jugoslovanske opreme. Sporazum bo precej prispeval k zboljšanju gospodarskega sodelovanja med državama v celoti. Ze letos naj bi vrednost blagovne menjave med Jugoslavijo in Iranom dosegla 60 milijonov dolarjev, prihodnje leto pa okrog 100 milijonov dolarjev. Iranska državna naftna družba se zelo zanima za soudeležbo pri financiranju granje naftovodov in rafinerij v Jugoslaviji. Jugoslovanska podjetja, ki izvajajo v Iranu investicijska dela v vrednosti skoraj 50 milijonov dolarjev, prihodnje leto ljavitvijo novega sporazuma še neprimerno bolj angažirala tudi pri teh poslih. To je še toliko važneje, ker se bodo konec marca 1973 lotili uresničevanja petletnega načrta Irana, ki predvideva skupne investicije v znesku 32,6 milijarde dolarjev.

Gradbinci niso prenapenjali sil

Politični aktiv Ljubljane o zemljiški in stanovanjski politiki — Nekateri pa že spet špekulirajo z zemljišči

LJUBLJANA, 12. jan. Ko je širši politični aktiv Ljubljane razpravljal o zemljiški in stanovanjski problematiki, je predsedujoči Vinko Hafner med drugim ugotovil, da smo z uresničevanjem nekaterih zakonov pravzaprav šele na začetku poti, čeprav smo z več republiškimi zakoni ustvarili dobre pogoje za racionalnejšo zemljiško in stanovanjsko politiko. Vendar pa bo treba čimprej z lokalnimi predpisi in praktičnimi ukrepi ter akcijami razvozlati še niz organizacijskih, finančnih, pravnih in drugih vprašanj.

Glede zemljiške politike so se zedinili, da bo treba zaostriti odgovornost in uskladiti ter poenotiti nekatera merila in ukrepe. Ob tem je bistveno vprašanje denar, ki občinam še primanjkuje, da bi lahko nakupile dovolj zemljišč in bi jih imele nekako na zalogi. Vinko Hafner je menil, da je denarja dovolj, samo morali ga bomo drugače razporediti kot doslej. Slišali smo tudi, da nekateri že spet iščejo praznine v novih zakonih in skušajo znova špekulirati z zemljo. Zato moramo biti, kot je poudaril Vinko Hafner, prav toliko občutljivi, da se ne zlorabljajo družbeni interesi, kot smo občutljivi, ko gre za pravice posameznega občana. Govorili so tudi o nujni poenostavitvi postopkov pri pridobivanju gradbenih dovoljenj in o skrajšanju pravdnih postopkov.

Uvodne misli o stanovanjski gradnji je prispeval inž Slavko Trost, ki je med drugim povedal, da je bilo vse do teh dni, ko se integracijska gibanja v gradbenih podjetjih bližajo končni fazi, gradbeništvo precej razdrobljeno. Tudi konjunktura je bila tolikšna, da se gradbincem, kot je dejal govornik, »ni bilo treba preveč napenjati«. V Ljubljani imamo še vedno stanovanjsko gradnjo zelo razpršeno, menda še danes na 38 manjših in večjih gradbiščih, čeprav smo že pred več leti govorili o tem, da je treba gradnjo stanovanj pospešiti na največ desetih večjih soseskah. Tudi visoke bančne obresti (do 12 odstotkov) za gradnjo stanovanj za trg po svoje prispevajo k podražitvi stanovanj. Govorili pa so še o nihanjih, ki se pri nas pojavljajo v gradbeništvu, tako da je ta panoga enkrat skoraj brez dela, drugič pa ima takšno konjunkturo, da lahko skoraj diktira cene.

Aktiv je med drugim tudi sklenil, da je treba takoj oživiti nekatere že ustanovljene organe, ki pripravljajo praktične ukrepe in rešitve za hitrejše uveljavljanje že sprejetih načel v zemljiški in stanovanjski politiki. Nekatere normativne akte, zakone in odloke bo še treba dopolnjevati, pri čemer pa je bistveno, da vztrajamo na začrtani poti in na krepitvi družbene discipline. IGOR PRESERN

Vse „zakonito“?

SDK: Vsa izplačila »dodatnih« OD tik pred zamrznitvijo zakonita — Odgovorni bodo odgovarjali le politično

OD NAŠEGA SARAJEVSKEGA DOPISNIKA

SARAJEVO, 12. jan. Med 2859 jugoslovanskimi delovnimi organizacijami, ki so tik pred začetkom veljavnosti zakona o začasni zamrznitvi osebnih dohodkov na najrazličnejše načine izplačale dve, tri in celo do pet izrednih plač, jih je tudi 195 iz Bosne in Hercegovine.

Vsa izplačila so kristalno zakonita, pravi tukajšnja SDK in pristavlja, da bodo odgovorni v 195 bosanskohercegovskih delovnih organizacijah odgovarjali samo politično — in še to samo morebiti. Vseh 195 organizacij namreč niti za kanček ni prekršilo veljavnih samoupravnih sporazumov in družbenih dogovorov, enostavno so prehiteli zakon, ki je bil na poti in za katerega so vsi vedeli.

Kdo vse je bil hitrejši od zakona? Skupščina občine Jajce je izplačala vsem uslužbencem še eno plačo, občinski sindikalni svet v Prnjavaru je dobil za 271 odstotkov debelejše kuverte, tamkajšnje občinsko sodišče za 100 odstotkov, kolikor tudi travniški občinski komite ZKS, knjigovodski center ter skupščina občine Gacko. Občinski komite ZK Mostar je dobil decembra dve plači, nekoliko skromnejši pa so bili njihovi kolegi v Zvorniku in Brčkem, ki so dobili za 60 oziroma 58 odstotkov večje osebne dohodke.

Vsem na čelu je mostarski simfonični orkester, ki je decembra »priigral« 459 odstotkov razlike na osebni dohodek, nekoliko skromnejši pa so bili v Ljudski knjižnici Gacko, kjer so naenkrat dobili tri plače, kolegi v Ljudski knjižnici Stolac pa celo štiri in pol.

MARJAN BAUER

Ei Niš - brez izgube

Kolektiv je uspel sanirati 34 milijonov din izgube iz 1. polletja

NIŠ, 12. januarja — Kot so povedali na tiskovni konferenci je EI Niš zaključila lanskoletno poslovanje brez izgube, ker je kolektivu uspelo sanirati 34 milijonov din izgube iz prvega polletja in doseči celo 5 milijonov din dobička. V zadnjem četrtletju so dosegli rekordno realizacijo v znesku več kot 423 milijonov din, z zmanjšanjem zalog in boljšim izkoriščanjem surovin pa so prihranili okrog 70 milijonov din. Računajo, da bodo do aprila imeli deblokirana sredstva na žiro računu.

A. A.

Za boljše stike

Skupščinska komisija o možnostih za zboljšanje obmejnih gospodarskih odnosov z Italijo — Novi predlogi

LJUBLJANA, 12. jan. Komisija za vprašanja mednarodnih odnosov skupščine SR Slovenije je na današnji seji obravnavala aktualna vprašanja in predloge za zboljšanje obmejnih gospodarskih odnosov z Italijo.

S posebno pozornostjo so razčlenili možnosti za nadaljnje razvijanje in reševanje problemov, ki zadevajo tržaški, goriški in videmski sporazum, nadalje možnosti za razvoj infrastrukturnih povezav z Italijo (cestne, železniške in eventualno letalske zveze ter odprtje cestnih mednarodnih mejnih prehodov), zaposlovanje ob meji ter eventualno ustanovitev proste industrijsko-carinske cone.

Posebej so razpravljali o politični in gospodarski vlogi obmejnih območij v splošnem sodelovanju z Italijo. Poudarili so, da je treba čimprej proučiti, s kakšnimi usmerjevalnimi ukrepi bi SR Slovenija lahko krepila takšno vlogo obmejnih krajev kot tudi njihovo vsestransko povezanost s slovenskim in jugoslovanskim prostorom. Komisija je bila mnenja, da bi bilo treba proučiti ali sedanja organizacija obmejnega gospodarskega sodelovanja, meddržavna telesa in obstoječi pravni predpisi ustrezajo naraščajočim potrebam in novim pobudam.

V zvezi s tem so predlagali naj bi republiška gospodarska zbornica skupaj z zainteresiranimi občinami in gospodarskimi organizacijami ustanovila delovno skupino, ki bi delovala ob meji in bi se ukvarjala s proučevanjem različnih vidikov gospodarskega sodelovanja. Prav tako naj bi se v okviru italijansko-jugoslovanskega komiteja za industrijo, tehnično in gospodarsko sodelovanje ali izven njega ustanovilo mešano posvetovalno telo, ki bi obema vladama predlagalo različne nove rešitve in pobude iz vseh vidikov obmejnega gospodarskega sodelovanja.

Zgodilo se je

13. januarja

Danes je sobota, 13. januarja, 13. dan v letu 1973; do konca leta ostane še 352 dni. Na današnji dan se med drugim spominjamo tudi teh pomembnejših dogodkov:

1963 — Vojska v Togu je ubila dotedanjega predsednika republike Olimpia, vodstvo države pa je prevzel Grunicki, ki je takoj odpravil ustavo in razpustil parlament.

1953 — Zvezna skupščina FLRJ je izglasovala zakon o temeljih družbene in državne ureditve. Za poglavitno načelo so razglasili družbeno samoupravljanje v občini, okraju, republiki in federaciji, v gospodarskih organizacijah in javnih službah.

1944 — Umrl je dr Boris Zarnik, primodosloveč zagrebške univerze in priljubljen predavatelj na naših predvojnih ljudskih univerzah.

1944 — Nemški okupatorji so v Lučah ustrelili 10 talcev.

1923 — V Beogradu so ustanovili neodvisno delavsko partijo Jugoslavije.

1904 — Rodil se je slovenski pisatelj Bogomir Magajna.

1898 — Francoski pisatelj Emile Zola je poslal predsedniku republike svoje slovito pismo J'accuse, s katerim je protestiral proti generalnemu štabu in ministru za vojsko zaradi takoimenovane Dreyfusove afere.

Umetnine znižujejo osnovo

Na Hrvaškem davek na dohodek čez 35.000 dinarjev — Več olajšav

OD NASEGA ZAGREBSKEGA DOPISNIKA

ZAGREB, 12. jan. — Na Hrvaškem bo treba za lani plačati davek na skupni dohodek, ki presega 35.000 dinarjev (1971. leta 34.000 din). Obvezniki lahko povečajo neobdavčeni del dohodkov od 4.500 do 7.500 din, kakor pač sklenejo v občinah, za svojega zakonca, vsakega nepolnoletnega otroka, otroka, ki se šola in druge člane ožje družine, ki jih vzdržujejo, če v družini ni drugega davčnega zavezanca. Davčno osnovo zmanjšujejo tudi izdatki za nakup originalnih likovnih umetniških del živih umetnikov, kupljenih preko pooblaščenih organizacij.

M. KUNEJ

DELO

Mitja Gorjup (glavni urednik), **Jak Koprivc** (odgovorni urednik), **Ante Mahkota** (pomočnik glavnega urednika), **Vlado Jarc** (notranja politika in gospodarstvo), **Janez Stanič** (zunanja politika), **Tit Vidmar** (kultura), **Miro Zakrajšek** (dopisništvo, lokalna kronika), **Evgen Bergant** (šport), **Vojko Černelč** (centralna redakcija), **Jaka Štular** (nedeljska izdaja »Dela«), **France Vrečar** (sobotna priloga), **Bogo Sajovic, Olga Ratej, Ivan Kranjc** (kronika, reportaža), **Aco Pasternjak** (poslovna stran)

Emisija v 1973

Letos bo denarna masa večja za 17%, krediti za 13%, sredstva gospodarskih organizacij pa za približno 24%

BEOGRAD, 12. jan. (Tanjug). Skupna denarna masa naj bi bila po predlogu kreditno-monetarne politike za letošnje leto, ki ga je sprejel ZIS, za kakih 17 % večja, skupni krediti bank pa za kakih 13 % večji kot leta 1972. Denarna sredstva gospodarskih organizacij naj bi naraščala precej hitreje od skupne denarne mase v državi, tako da bi do konca leta narasla za 24 %.

V skladu s tem bo NBJ zagotovila primarno emisijo denarja v višini 5.900 milijonov dinarjev, od česar 4.300 milijonov s povečanjem kreditov bankam in svojim neposrednim komitentom, ostanek pa bo zagotovila s prenosom depozitov poštne hranilnice na poslovne banke. Predvideno povečanje kreditov v višini 4300 milijonov bi se s plačilom dospelih kreditov za letošnje leto povečalo še za 920 milijonov dinarjev.

Skupno bi razpoložljivi krediti NBJ in NB republik in pokrajin po teh računih dosegli 5.220 milijonov dinarjev, od česar bi bilo namenjenih neposrednim uporabnikom kreditov NBJ 2.230 milij. dinarjev. Večji del skupnih sredstev, okrog 3 milijarde dinarjev ali okrog 58 %, je namenjen za kredite, ki jih v glavnem odobravajo NB republik in pokrajin (s posredovanjem poslovnih bank), bodisi za dogovorjene ali za selektivne namene.

Kar zadeva sredstva, ki jih NBJ daje neposrednim uporabnikom, bodo največji del — 1400 milijonov dinarjev — uporabili za poravnavo obveznosti federacije do poslovnih bank za poravnavo dospelih obveznosti zaradi tečajnih razlik. Za kritje dela povečanih stroškov gradnje proge Beograd — Bar bo dobila Črna gora 130 milijonov dinarjev kredita, kar je hkrati zakonska obveznost federacije.

Ostanek je namenjen zveznim direkcijam za kreditiranje blagovnih rezerv in skladu združenega gospodarstva za kreditiranje in zavarovanje izvoznih poslov. Predvidena je tudi možnost, da bi angažirali sredstva iz primarne denarne emisije tudi pri prodaji domače opreme za gradnjo objektov v naši državi. Predlog o tem bo NBJ izdelala v sodelovanju z zveznim sekretariatom za finance in gospodarsko zbornico Jugoslavije najpozneje do 31. marca letos. Zagotovili bodo tudi kreditiranje najvažnejših surovin in izdelkov, ki so posebnega pomena za proizvodnjo in za razvoj zunanjetrgovinske menjave z nekaterimi območji sveta.

Znaten del iz dela sredstev, predvidenih za kreditiranje s posredovanjem NB republik in pokrajine oziroma poslovnih bank, je namenjen za izvozne posle in za kreditiranje uvoza. Del teh sredstev bomo porabili predvidoma tudi za proizvodnjo in zaloge najvažnejših kmetijskih pridelkov kot pšenice, sladkorne pese, sončnic in tobaka — skupno 400 milijonov dinarjev. Pogoje za te kredite bo določila NBJ. Pri tem bo upoštevala, da morajo biti sredstva na razpolago v skladu s sezonskimi zahtevami po posameznih pridelkih.

Kar zadeva razpored sredstev primarne emisije v višini 1390 milijonov dinarjev — kolikor je predvidenih za kreditiranje poslovnih bank, ki jih izbirajo republike in pokrajini, se skupna vsota razdeli takole:

SR BiH 12,8 %, SR Črna gora 2.1, SR Hrvaška 25,9, SR Makedonija 6, SR Slovenija 15, SR Srbija 24,7, SAP Vojvodina 10,2 in SAP Kosovo 3,3 %. Republike in pokrajini bodo povrh tega imele na razpolago sredstva poštne hranilnice v skupnem znesku 1600 milijonov dinarjev, določena pod pogoji, kakršne bodo predvidele s svojo kreditno politiko, seveda v skladu s hranilnimi vlogami pri poštni hranilnici na ozemlju vsake republike oziroma pokrajine.

NBJ se je zavezala, da bo vse navedene zneske primarne emisije denarja za letošnje leto zagotovila sukcesivno, v skladu s sezonskimi in drugimi potrebami. Če bi bilo gibanje denarne mase, kreditov ali primarne emisije denarja bistveno drugačno od načel dogovorjene kreditno-monetarne politike, pa bo NBJ pravočasno predlagala ZIS revizijo te politike v skladu s spremenjenimi razmerami.

Nadalje je predvideno, da bi takoj analizirali problematiko obratnih sredstev v gospodarstvu, zlasti s stališča njihovega obsega in izvora, ter da bi v skladu z zahtevami gospodarstva predlagali ZIS nujne izboljšave na tem področju.

Koliko izgube je pokrite?

A. Polajnar: Z denarjem pokrito le 4% in ne 76% izgub iz leta 1971!

BEOGRAD, 12. januarja (Tanjug) — Generalni direktor SDK Jugoslavije Anton Polajnar je na seji sveta ZSJ za družbeno-ekonomske odnose dejal, da podatek, po katerem je gospodarstvo do 4. decembra 1972 pokrilo 76 odstotkov izgub iz leta 1971, ne drži. Polajnar je izjavil, da je bilo le 4 odstotke teh izgub pokritih na »zdrav način«, t. j. z denarjem, v vseh drugih primerih pa gre za »najrazličnejše akrobacije« kot npr. za spreminjanje obveznosti ali investicijskih kreditov v sanacijska posojila, za odpis terjatev in podobno. V 1971. letu so v 971 delovnih organizacijah izgube znašale 5 tisoč 260 milijonov din, z denarjem je bilo pokritih le za 4 milijone din izgub; torej je gospodarstvo pokrilo le 4 odstotke izgub.

Šolstvo se povezuje

Prvi dogovor o samoupravnem povezovanju šolstva z gospodarstvom - interesentom za kadre - Protesti zoper sklep o zamrznitvi OD v negospodarstvu

LJUBLJANA, 12. jan. Posebna izobraževalna skupnost za gozdarstvo je prvi konkreten rezultat samoupravnega povezovanja strokovnega šolstva in gospodarstva.

Z začetkom januarja je začel veljati dogovor, s katerim bodo temeljne organizacije združenega dela na področju gozdarstva in zavodi za izobraževanje gozdarskih kadrov na podlagi samoupravnega sporazuma in v sporazumu z republiško izobraževalno skupnostjo prevzeli skrb za tovrstno izobraževanje Republiška izobraževalna skupnost, ki je doslej financirala osnovno dejavnost gozdarskega centra v Postojni, bo po pogodbi prispevala dogovorjeni finančni znesek.

Izvršni odbor republiške izobraževalne skupnosti je danes menil, da bi bilo mogoče v doglednem času razviti takšne povezave šolstva z neposrednim interesenti za kadre tudi še v mnogo drugih strokah in se zavzel, da bi do takšnega samoupravnega povezovanja prišlo čimprej tudi na teh področjih.

Odbor je razen tega danes podprl pobude za intenzifikacijo izobraževanja v srednjih zdravstvenih šolah, dal vso pobudo prizadevanjem za izvedbo nalog v mladem republiškem centru za programirano učenje, podprl je predloženi okvirni vzgojni program za domove srednjih šol in razpravljal še o drugih vprašanjih.

Med drugim je govoril o tem, da je zvezni sklep o zamrznitvi osebnih dohodkov prizadel šole, ki so po skupnem dogovoru varčevale denar in ga ob koncu leta nameravale razdeliti po kriterijih za kvaliteto dela. Precej šol je protestiralo zoper sedanjo obliko zamrznitve dohodkov, ker menijo, da je zanje krivična in da vzpodbuja k temu, da kolektivi z razpoložljivim družbenim denarjem ne varčujejo dovolj. Odbor je v bistvu soglašal z mnenjem šol, ki so bile protestirale, in sklenil o problemu obvestiti IS ter sindikate in obenem predlagati da pride čimprej do sestanka na katerem bi razčistili omenjeno vprašanje.

JANKO SVETINA

Prepoved reklame za zdravila?

BEOGRAD, 12. jan. (Tanjug) — Kakor vse kaže, bo v kratkem prepovedano objavljati reklamo za zdravila v sredstvih javnega obveščanja. Poleg tiska, radia in televizije naj bi prepoved veljala tudi za prostore in izložbe zdravstvenih in drugih organizacij združenega dela. Preostane pa možnost, da bi zdravila oglaševali v strokovnem medicinskem, farmacevtskem in veterinarskem tisku ter strokovnih publikacijah, le da bi bilo treba navesti tudi obvezna opozorila o indikacijah, kontraindikacijah in stranskih učinkih zdravil.

To prepoved uvaja pravkar pripravljeni predlog zakona o prodaji zdravil; predlog naj bi socialnozdravstveni zbor zvezne skupščine sprejel na svojem prvem letošnjem zasedanju 30. januarja. Se prej bo o predlogu razpravljal med drugimi pristojni odbor tega zbora za zdravstveno zaščito. S tem bodo praktično pri kraju skoraj triletne priprave in razprave v zvezi s sprejetjem tega nadvse važnega zakona.

Kakor je zapisano v predlogu zakona, lahko zvezni republiški in pokrajinski pristojni organi v izjemnih primerih »obveščajo občane o uporabi določenih zdravil« tudi prek javnih občil.

Še trije DC za IAA

LJUBLJANA, 12. januarja (Tanjug) — Ljubljanski Inex Adria Aviopromet je zaprosil za dovoljenje za uvoz treh letal DC-9—32; dve letali bi uvozili za stalno, eno pa začasno.

Tudi šole

Osnutek skupščinskega dokumenta o idejni naravnanosti v javni obravnavi

LJUBLJANA, 12. jan. Slovenska skupščina pripravlja sklepe o idejni naravnanosti vzgoje in izobraževanja; sprejeti naj bi bili predvidoma v februarju.

O osnutku teh stališč in sklepov je danes razpravljal odbor za vzgojo in izobraževanje in sklenili, da bodo besedilo takoj posredovali tudi prosvetnim delavcem v informacijo in v razpravo, da bi skupščina dobila pripombe nanj prej, preden bo o njem sklepala. Odbor je poudaril, da gre za zelo pomemben dokument, ki bo konkretiziral politično sprejeta stališča o idejni naravnanosti vzgoje in izobraževanja. Opozarjal je, da omenjena problematika v nekaterih šolskih kolektivih še ni razčiščena, da se govori o »marksističnem valu, ki bo šel mimo«, celo o potrebi po nekakšni rehabilitaciji nekaterih idejnih odklonov oziroma njihovih predstavnikov itd. Odbor je menil, da morajo zaradi večje idejne jasnosti in za boj zoper napake dobiti šole v roke omenjeni dokument čimprej in se tudi one konkretno boriti za njegovo uveljavitev.

J. S.

SPLOŠNO GRADBENO PODJETJE PIONIR NOVO MESTO

KOMERCIALNI ODDELEK LJUBLJANA

prodaja

STANOVANJA V POREČU IN NOVIGRADU

Naprodaj so naslednje stanovanjske enote:

POREČ:
garsonjere 36—38 m²
dvosobna stanovanja 61—63 m²

NOVIGRAD:
dvosobna stanovanja 52—63 m²
trisobna stanovanja 65 m²

Stanovanja bodo dograjena v juniju l. 1973.
Vse informacije daje SGP Pionir Novo mesto, komercialni oddelek Ljubljana, Dvoržakova 5/I., telefon: 321-349. 347

Letna registracija Kanadčanov, ki bivajo v Jugoslaviji

Prosimo kanadske državljane, ki bivajo v Jugoslaviji, da se vpišejo pri Kanadski ambasadi, Proleterskih brigada 69, 11000 Beograd. Za vpis zadostuje, če sporočite ambasadi ime, priimek in naslov 246

Obletnica obljub

Leto dni je tega, kar se je v eni od učilnic šmarske osnovne šole zrušil del stropa, ogrozil nekaj učencev in hkrati opozoril na nevarnost večje tragedije kakor na to, da gre odluženim zgradbam pač zaslužen pokoj in je zato treba poiskati nove rešitve.

Odmev, ki ga je imel ta, na Slovenskem sicer ne osamljen dogodek v javnosti, je pritegnil vso pozornost ustreznih občinskih in republiških dejavnikov. Se celo več, izzval je tudi mnogo obljub. Vsi, ki so se mudili na kraju samem, so namreč ugotavljali, da v tako problematičnih okoliščinah šmarska šola ne bo mogla več delati, zaradi česar je nujna takojšnja intervencija. Bila je obljubljena republiška pomoč, ker je pač razumljivo, da nerazvita občina sama ne bi zmogla finančnih bremen, potrebnih za postavitev novega šolskega poslopja.

Toda kot kaže, je usoda vseh obljub približno enaka: težko, če že ne nemogoče, jih je izpolniti. Potem ko so besede dajale polno upanje, da bodo v Šmarju lahko začeli graditi že lani, je pri tem ostalo, dejanske možnosti pa so ob predlogu za zamrznitev vseh negospodarskih investicij za leto dni zdaj še toliko bolj odmaknjene.

Vprašanje je seveda, za koliko časa bo mogoče odložiti ureditev razmer v tem in kakem drugem podobnem primeru, kjer tramovi res še dovolj trdno dopolnjujejo statiko in razbremenjujejo finančne težave, vprašanje pa je tudi, ali bo takšno odlaganje sploh smotrno! Če izvzamemo možnost novih nepredvidenih okoliščin, ki jih menda nihče ne more ne prerokovati ne zanikati, utegne biti nova zgradba (in druge rešitve tu nikakor ni) čez nekaj let skoraj enkrat dražja. Bomo ta denar tedaj morda laže pogrešali?

D. HRIBAR

POZVAČINI VABIJO — Ker se v Prekmurju bliža čas tradicionalnih borovin gostivanj, starega običaja poganskega izvora, pozvačini po vaseh razglašajo zadnji čas porok. Če v kateri vasi v zadnjem letu ni bilo neveste, jo bo namreč pisan zbor borovega gostivanja poročil z vitkim borom. Na sliki: pozvačin v Odrancih v lendavski občini Foto: B. Borovič

Novi člani v ZK

V šmarski občini nezadovoljivo uveljavljanje ustavnih dopolnil

ŠMARJE PRI JELŠAH, 12. jan. — Občinski komite ZKS je ugodno ocenil politično aktivnost v občini, saj vse organizacije dobro izpolnjujejo zastavljene naloge. Poleg tega, da bodo prihodnji mesec sprejeli v ZK več kot 60 novih članov, bodo v nekaterih podjetjih in šolskih zavodih ustanovili vrsto organizacij ZK.

Komite je prav tako pozitivno ocenil prizadevanja za idejno politično usposabljanje komunistov, pri čemer pa je menil, da bi morala tu priti bolj do veljave vloga ustreznih komisij pri CK ZKS, da bi bilo to usposabljanje enotno v vsej republiki.

Po mnenju komiteja bo treba razčistiti zlasti odnose med temeljno izobraževalno skupnostjo in šolskimi ustanovami, ki še vedno ne morejo same razpolagati z denarjem, kar seveda ni sprejemljivo, nezadovoljivo pa je uveljavljanje ustavnih dopolnil, kjer se zlasti strokovne službe premalo angažirajo in je tudi koordinacija na občinski ravni pomanjkljiva.

Ob tem, ko so se zavzeli za javnost osebnih dohodkov v vseh podjetjih in ustanovah, je obveljal sklep, po katerem bodo morali vsi nosilci javnih funkcij predložiti komisiji za ugotavljanje izvorov premoženja podatke o svojem premoženju.

D. H.

Viri bogastva še skriti

V Mariboru malo odkritih primerov neupravičenega bogatenja

MARIBOR, 12. jan. — Na prihodnji seji mariborske občinske skupščine, ki bo predvidoma konec januarja, bodo odbornikom posredovali prvo poročilo o delu komisije za ugotavljanje izvora premoženja, ki so jo ustanovili lani spomladi.

Doslej je mariborska občinska komisija za ugotavljanje izvora premoženja prejela osem prijav, ki so jih posredovali davčni organi, mariborsko javno tožilstvo in javno pravobranilstvo. Od teh sta le dva primera pred zaključkom postopka.

Treba je poudariti, da komisija ne obravnava izrazitih primerov neupravičenega bogatenja. Med občani, zoper katere so doslej uvedli postopek, je 7 obrtnikov in direktor industrijskega podjetja. V Mariboru ugotavljajo, da je njihova občinska komisija doslej prejela skromno število prijav, saj je prav gotovo tudi v tej občini več primerov neupravičenega bogatenja.

Zato bi morali pri odkrivanju teh kaznivih dejanj sodelovati tudi občani, sveti krajevnih skupnosti, samoupravni organi v podjetjih in družbeno-politične organizacije, meni komisija za ugotavljanje izvora premoženja mariborske občinske skupščine.

M. K.

Leteči zmikavt

Samo osem dni prej, preden bi mu iztekla kazen, je Franc Anžur pobegnil iz zaporov in takoj spet začel krasti

Vse več je goljufov, tatov in podobnih nepridipravov, ki kradejo samo tuj denar in nakit. Poleg tega pa so postali izredno »gibljivi«, kajti področje njihovega delovanja ni več samo eno mesto, temveč kar ves državni teritorij. O vseh navedenih dejstvih priča spis Franca Anžurja, ki ga tudi samo osem dni do svobode ni moglo zadržati za zaporniškimi rešetkami, ampak si je raje izbral pobeg.

Anžur je pobegnil iz ljubljanskih zaporov lansko jesen in izginil neznano kam. Kriminalisti so upravičeno posumili, da stari znanec ne bo kar prenehal s svojim starim delom. Kmalu se je na UJV zbral kar zajeten kup prijav o vlomih, za katere so sumili, da jih ima na vesti Anžur. Vendar je bil le ta izredno gibljiv, kajti enkrat se je pojavil v Beogradu, drugič na jadranski obali . . .

Zadnji večji vlom, za katerega je leteči vlomilec osumljen, je bil izvršen v Splitu. Okradeni je žalostno priznal, da ga je Anžur »obral za čedno vsoto tujega denarja in nakita: izginilo je 355 DM 4000 nizozemskih guldnov, 1000 švicarskih frankov 30 ameriških dolarjev, 60.000 lir, 750 dinarjev, 10 Napoleonovih zlatnikov, ženska ura iz platine, itd.

Del teh predmetov so kriminalisti zasegli v Ljubljani, Anžur pa je po kratkem postanku v Ljubljani zopet odšel v Beograd, vendar so mu bili kriminalisti že za petami. Lov je bil kratek in Anžur se je zopet znašel za zapahi.

Vse do pred kratkim se je tako spretni vlomilec izogibal roki pravice. Treba pa je povedati, da pri tem ne bi bil tako uspešen, če ga ne bi skrival bivši delodajalec A. D., ki je vedel, da je Anžur pobegnil iz zapora in tako onemogočil organom javne varnosti, da bi nepridiprava prej ujeli.

J. K.

Nad ženo s kladivom

Franc Januš (48) je poskušal ubiti svojo ženo Jožefo s kladivom

MARIBOR, 12. jan. — Včeraj popoldne so obvestili delavce UJV da je zjutraj ob 8.30 uri Franc Januš (48) iz Ceršaka poskušal doma ubiti svojo 45-letno ženo Jožefo.

Udaril jo je, ko je ležala v postelji, z manjšim zidarskim kladivom po glavi in jo nudo ranil. Ranjena Jožefa je vstala iz postelje in zbežala do 28 metrov oddaljene niše svoje sestre, kjer se je nezavestna zgrudila.

Franc Januš je potem odšel v gozd v Selnico ob Muri, kjer so ga našli vsega okrvavljenega, ker si je poskušal sam vzeti življenje. Motiv tragedije med zakoncema Januš, ki imata sedem otrok, zaenkrat še ni znan.

M. Š.

Sedem let

Na toliko je bil obsojen Janez Čuš, ki je na veselici ubil Marjana Slano

MARIBOR, 12. jan. Danes je senat okrožnega sodišča obsodil Janeza Čuša (18) iz Bratislavcev in Mirka Kukovca (18) iz istega kraja.

Ivana Čuša je sodišče spoznalo za krivega, da je 1. oktobra lani na gasilski veselici v vasi Savci pri Tomažu do smrti zabodel Marjana Slano (22) iz Sejancev. Sodišče mu je odmerilo sedem let strogega zapora. Čuš je zatem še 4-krat zabodel Karla Mežnarića. Za to dejanje je dobil 6 mesecev zapora. sodišče pa mu je nato odmerilo enotno kazen 7 let in 4 mesece strogega zapora.

Kukovca je sodišče obsodilo na leto dni zapora, ker je izzval pretep, v katerem se je nato zgodil zločin, prav tako pa je v pretepu sodeloval.

Sodišče je pri odmeri kazni upoštevalo, da sta obtoženca zelo mlada, da še ni bila kaznovana in sta dejanje tudi priznala. Hkrati pa je upoštevalo, da so to vrstna dejanja na območju, od koder sta fanta, precej pogosta.

M. ŠRIMPF

Umrl v bolnišnici

PTUJ, 12 jan — Sinoči je v ptujski bolnišnici umrl zaposledicami prometne nesreče 24-letni Roko Niazi iz Djakovice. Niazi se je ponesrečil 27 decembra, ko je bil sopotnik v avtomobilu, ki ga je vozil Vili Manuš, prav tako iz Djakovice, in se je med Spuhljo in Borovci zaletel v nasproti vozeči osebni avtomobil.

M. Š.

Celje: zaspana tržnica

Stojnice so skoraj prazne — Jabolka gredo dobro v promet

CELJE, 12. jan. — Iz dneva v dan bolj žalostna je podoba celjske tržnice. Ves ta teden je namreč še slabše preskrbljena kot v prvih dneh po novem letu, ko je vsaj tu in tam še stal kakšen prodajalec. Zdaj pa je tržnica skoraj prazna. Zasebniki so pripeljali le nekaj kislega zelja in kisle repe — po 5 dinarjev kilogram, korenine hrena, čebulo in česen ter precej jajc, ki jih prodajajo po dinarju in 30 para. Danes je bilo tudi solate bolj malo, sadje pa so prodajali le v stojnicah celjskega Merxa in vrtnarstva Medlog. Zanimivo je, da gredo kar lepo v promet jabolka, četudi so le za kak dinar cenejša od pomaranč, ki so zdaj po 6 dinarjev kilogram.

I. B.

Velike naloge

Slovenjgraško gospodarstvo potrebuje 40 milijonov dinarjev — Ukrepi za likvidno gospodarjenje v podjetjih

SLOVENJ GRADEC, 12. jan. Gospodarstvo slovenjgraške občine stopa v novo leto izredno oprezno in brez velikih pričakovanj. Vzrok za to so novi ukrepi proti nelikvidnosti, ki bi gospodarstvo te občine ob predvidenem povečanju proizvodnje brez zadostnih obratnih sredstev (teh potrebujejo okrog 40 milijonov dinarjev) pripeljali v skrajno nelikvidnost.

Zato sta gospodarskemu položaju občine na skupni seji posvetila vso pozornost tudi zbor delovnih skupnosti občinske skupščine in občinska konferenca SZDL.

Najprej bodo v slovenjegraški občini analizirali razmere, zaradi katerih je rast gospodarstva v minulih letih zaostajala. Lani je reproduktivna sposobnost gospodarstva nazadovala za četrtino, zato bodo v vseh delovnih organizacijah pred sprejetjem in ponovnim pregledom načrtov za letos morali analizirati gospodarjenje. Načrte podjetij bodo pregledali poleg strokovnih služb v delovnih organizacijah še upravni organi občinske skupščine, SZDL, sindikati in drugi. Delovne organizacije bodo morale pripraviti mesečne proizvodne programe za vse obrate, ki jih bodo redno mesečno ocenjevali. Tudi srednjeročni razvojni načrti delovnih organizacij še niso izdelani, zato bodo izdelavo le teh morali pospešiti.

Prihodnje leto predvidevajo v slovenjegraški občini 24 odstotno povečanje družbenega proizvoda, kar bo predvidoma nad republiškim poprečjem. Tudi skladi, namenjeni za osebne dohodke, bodo nominalno večji za 17 odstotkov od letošnjega, medtem ko sta bila družbeni proizvod in osebni dohodki v letu 1972 manjši od republiškega poprečja. Predvidoma bodo povečali tudi zaposlenost — za 3 odstotke. Najbolj bodo povečali proizvodnjo v Fercu, Novi opremi in Tovarni usnja.

I. PRAPROTNIK

LJUTOMER

Prvi slovenski tabor slepih

LJUTOMER, 12. januarja — Letos 3. junija bo v Ljutomeru I. slovenski tabor slepih, ki se ga bodo udeležili slepi iz vseh slovenskih občin. Republiški iniciativni odbor je določil za kraj tabora slepih prav Ljutomer, ker je bila tu ustanovljena prva organizacija slepih kmalu po osvoboditvi in je ves čas najbolj aktivna.

S. F.

Lovci se bodo zbrali

LJUBLJANA, 12. jan. — Upravni odbor Lovske zveze Slovenije, v katero je včlanjenih 15.341 lovcev je sklical za soboto, 20. januarja ob 8. uri redni občni zbor Lovske zveze Slovenije, ki bo v hotelu v Žusterni pri Kopru. Na občnem zboru se bodo med drugim pogovorili o delu lovskih družin v prihodnjem obdobju.

S. V.

MARIBOR

Sekretar ZK Metalne odstopil

MARIBOR, 12. jan. — Zvedeli smo, da je sekretar sekretariata Zveze komunistov v mariborski Metalni, Vlado Vrček odstopil. Znano je, da je sekretariat osnovne organizacije ZK v Metalni doživel kritiko zaradi slabo pripravljene konference ZK.

M. K.

Zdravilo tudi za „Komos“

Najboljša pot iz težav — združitev s kovaško industrijo Zreče

Obrtno podjetje kovinarske stroke Komos v Slovenskih Konjicah s 50 zaposlenimi je lani zašlo v težave, ki niso bile povezane zgolj z likvidnostno problematiko. Podjetje je pogreša oprijemljivejši razvojni program. Če bi nadaljevali pot po starih kolesnicah, bi letos zagotovo čisto iztirili.

Zato je kolektivu Komosa ponujena roka krepkega partnerja. Sanacijski odbor sedaj bdi nad ukrepi. Najbolj realna možnost za sanacijo se kaže v združitvi s kovaško industrijo Zreče. Le-ta bi v konjiškem obratu organizirala zaključeno proizvodnjo določenega artikla iz že utečenega programa zreške tovarne. Kaj bo konkretno, o tem bo odločeno v postopku sanacije in ovrednotenja sedanjih zmožnosti konjiškega Komosa. Delavoljnim se torej ni bati za eksistenco, nasprotno, v novih pogojih bi bil kos kruha celo večji.

F. K.

Reševalci prišli prepozno

Rešilni avto prišel po Jožeta Gateja šele potem, ko je bil že mrtev

IDRIJA, 12. jan. — Včeraj zjutraj ob 7.30 uri so našli v njegovem stanovanju mrtvega upokojenca Jožeta Gateja (71) iz Straže pri Cerknem. Gate je 9. tm. popoldne pomagal sosedu pri domačih opravilih. Približno ob 18.30 uri se je vračal domov. V ostrem ovinku stare ceste v kraju Pirhova luknja, je iz neznanih razlogov kakih 40 metrov padel po strmem kamnitem pobočju 8 metrov globoko in obležal ob strugi potoka Lupinica. Pol ure za tem sta ga našla soseda Kogoj in Ozebek in ga odnesla domov, ker ni mogel hoditi. O nesreči je bil obveščen zdravnik, ki je poškodovanca obiskal. Na povratku v Idrijo je naročil reševalni postaji v Idriji, naj naslednji dan zjutraj, to je 10. tm. prepeljejo poškodovanca na slikanje. Reševalni avtomobil pa je odpeljal po poškodovanega šele včeraj okoli 9. ure, ko je bil le-ta že mrtev.

J. P.

Iz pivnice v rop

Tri leta strogega zapora za nezaposlenega soboslikarja Bojana Lovrenčiča, ki je oropal znanca Bojana Lična

LJUBLJANA, 12. jan. Bojan Lovrenčič (26) je imel tistega večera proti koncu septembra 1970, ko se je zgodil dogodek, zaradi katerega ga je ljubljansko sodišče danes obsodilo na tri leta strogega zapora, v žepu le še 60 par. Morda je prav zato ali pa zaradi rahle okajenosti, pa čeprav pravi da še sam ne ve, zakaj je udaril, tolkel delavca Bojana Ličena in mu segel v žep, iščoč denar.

Denar je potreboval, saj že dalj časa ni opravljal svojega soboslikarskega poklica in imel je, s sicer že razvezano ženo, majhnega otroka. Tako mu je oko najbrž kar samo obviselo na denarju, čeprav nevelikem, ki ga je videl tistega večera med veselim kegljanjem v pivnici Alpe-Adria pri svojem soimenjaku Bojanu Ličnu, površnem znancu in nekdanjem sodelavcu v Vegi. To o denarju je povedal tudi trem fantom, ki jih je spoznal šele takrat, kot pravi zato, da bi Ličnu vzeli denar.

Kasneje so se novopečeni pa po duši kar sorodni znanci, odpravili iz pivnice po Masarykovi ulici. Na križišču z Maistrovo ulico jih je na kolesu dohitel Ličen. Eden od četvorice, kdo, se ne ve natančno saj tega ne ve niti Ličen, ga je strgal s kolesa. Lovrenčič ga je večkrat udaril in mu potem segel v notranji žep suknjiča. Sam pravi, da je potegnil na dan le kuverto denarnice pa ne, in nato zbežal. Ker je začel napadenec močno vpiti, toda drugi, tudi Ličen so povedali, da le ni ušel praznih rok; bil je bogatejši za celih 120 dinarjev in za še eno kaznivo dejanje — rop.

J. L.

Krvavec bo spet dobil žičnico

Ker novega dostopa na Krvavec ni mogoče prevaliti na breme enega samega podjetja, so se odločili za konzorcij

BRNIK, 12. jan. »Križarske vojne o variantah dostopa na Krvavec, ki nas je pripeljala v tako stisko, je konec,« je v pogovoru z novinarji dejal predsednik občinske skupščine Kranj Slavko Zalokar. »Vsi odgovorni dejavniki so spoznali, da je v sedanjih razmerah najboljša rešitev nova žičnica in da jo je treba čimprej zgraditi.«

V Kranju se že nekaj časa zavedajo, da novega dostopa na Krvavec ne bodo mogli prevaliti na breme enega samega podjetja, marveč večje skupine, ki bi jo povezali v konzorcij. Ko so se sedaj naposled rešili dileme okrog žičnice ali ceste, so brž stopili v akcijo za ustanovitev takega konzorcija.

V torek so imeli v Kranju razgovor s predstavniki nekaterih večjih kranjskih podjetij, ki so vsi po vrsti pokazali pripravljenost za sodelovanje. Imenovali so tudi poseben odbor, ki se je na današnji prvi seji že dogovoril za sklicanje ustanovne skupščine konzorcija prihodnji mesec.

Že v dosedanjih razpravah, pa tudi na torkovem sestanku, so predlagali, naj bi v konzorcij pritegnili tudi gospodarske organizacije od drugod, saj Krvavec še malo ni le kranjski hrib. Med smučarji je namreč le petina Kranjčanov, drugi pa so od drugod, predvsem iz Ljubljane in okolice. Vendar ne gre le za to pripadnost, marveč ljubljanska podjetja, zlasti gostinska in prevozniška, lahko pri razvoju Krvavca najdejo tudi svoj ekonomski interes.

Za prvo etapo, ki poleg nove dostopne kabinske žičnice predvideva tudi 2 vlečnice na smučiščih, bo moral konzorcij zbrati 7 milijonov dinarjev svoje udeležbe. Člani omenjenega odbora so v današ njem pogovoru menili, da kljub letošnjemu finančnemu sušnemu letu, toliko denarja ne bo težko spraviti skupaj, če bo v konzorciju sodelovalo kakih 40 organiazcij, kot računajo.

Če bo šlo vse po načrtih, bo nova dostopna žičnica začela obratovati prihodnje leto januarja. Na uro bo lahko prepeljala 900 potnikov, medtem ko jih sedanja, ki se bo morala letos maja ustaviti, le 240. Smučarjem pa bodo tudi zgoraj na smučiščih na razpolago večje zmogljivosti žičnic.

LADO STRUŽNIK

Piloti se učijo za DC 9

Šest poklicnih pilotov IAA se pripravlja za naziv mlajšega kopilota

LJUBLJANA, 12. januarja — V podjetju Inex Adria Aviopromet so te dni začeli s teoretičnimi predavanji v pilotski šoli, kjer se šest poklicnih pilotov pripravlja za naziv mlajšega kopilota na letalih DC-9.

Izmed 52 kandidatov so jih izbrali šest, ki se bodo vse do letošnje jeseni izpopolnjevali v učilnicah, na simulatorju in v letalih pod nadzorstvom inštruktorjev. Čeprav imajo vsi »učenci« za seboj že po tisoč ur letenja in so bili poklicni piloti v vojski ali v aeroklubih, je zaradi zahtevnosti letenja na modernih reakcijskih letalih potrebno šolanje, ki pa nikakor ni poceni. Da pilota prešolajo za mlajšega kopilota na DC-9 stane podjetje Inex Adria po 180.000 dinarjev. In ker takšnih poklicnih šol pri nas še ni, jih posamezne letalske družbe organizirajo vsaka zase.

Hkrati s kopilotsko šolo teče pri IAA tudi poseben tečaj za kapetane letal iz vrst kopilotov.

A. PIRKOVIČ

Kaj je vzrok za zatišje?

Odbornik Anton Krajnc o združevanju mariborskih podjetij

MARIBOR, 12. jan. — Odbornika mariborske občinske skupščine Antona Krajnca je zanimalo, kaj so naredili voljeni organi in tisti na področju gostinstva in trgovine Maribora, z oddelkom za gospodarstvo vred, ob integraciji, ki je bila letos v planu.

Oddelek za gospodarstvo je odgovoril, da je v osnovah družbeno ekonomske politike občine Maribor za leto 1972 povedano, da je potrebno spodbujati razne oblike združevanja in medsebojnega povezovanja.

Občinska skupščina in njeni organi lahko delovnim organizacijam le priporočajo razne oblike združevanja in povezovanja, medtem ko so odločitve odvisne od samih kolektivov v delovni organizaciji. Referendum v TP Vema in Jeklotehni ni uspel. Uspel pa je referendum v združitvi med Avtobusnim prometom, hotelom Orel, Pohorsko vzpenjačo in Turist hotelom.

M. K.

Umetno drsališče novembra

Zgradili ga bodo v sklopu predvidene mariborske športne hale

MARIBOR, 12. januarja — Danes je bila v prostorih skupščine občine Maribor seja upravnega odbora sklada občine Maribor za negospodarske investicije. Med drugim so razpravljali tudi o gradnji mariborskega drsališča. Športna hala, v kateri bo to drsališče, bo obsegala prostor za hokejsko igrišče ter male športe. Izdelali bodo tudi tribuno za okoli 3500 do 4000 gledalcev. Pod njimi bodo garderobe, pomožni prostori, tehnični prostori ter kegljišče. Prva etapa gradnje bo obsegala drsališčno ploščo, strojnico ter zasilne garderobe. Realizirali pa jo bodo že v novembru tega leta. Sredstva za izdelavo idejnega načrta za obe etapi in za glavni načrt bodo dobili v okviru sklada za negospodarske investicije. Idejni načrt bo izdelan 15. februarja.

D. ŠTERBENK

Zatajila davek

MARIBOR, 12. jan. — Okrožno sodišče je danes obsodilo zasebna gostilničarja Marijo Bernjak in njenega moža Antona, gozdarskega inženirja, na zaporne kazni zaradi utaje davka.

Marijo Bernjak, ki ima zasebno gostišče v Središču ob Dravi, je obsodilo na 3 mesece zapora, pogojno in na plačilo denarne kazni v višini 10.000 dinarjev. Moža Antona ki je bil že 7 krat predkaznovan, pa je obsodilo na 1 leto in 3 mesece strogega zapora. Vodil je namreč knjigovodstvo in poslovanje oziroma poslovne knjige gostilne. Obtožnica jima očita, da sta v letu 1969 utajila 12.143 dinarjev prispevka od obrtne dejavnosti in 4100 dinarjev prometnega davka.

M. Š.

Rečica brez hotelov

BLED, 12. jan. — Na Rečici pravijo, da jih zapostavljajo, ker so oddaljeni od središča mesta. Negodujejo, kot pravijo zato, ker so izgubili v zadnjem času vse hotele. Pred vojno so imeli kar tri — Zako, Evropo in Triglav, prav tako po vojni. Dokončne odločitve še ni, vendar nekateri pravijo, da bodo v vseh treh uredili stanovanja za podjetje »Viator«.

Jeklenke zahtevajo opreznost

Maribor: večina nesreč z butanom se je zgodila zaradi nestrokovnosti

MARIBOR, 12. januarja — Požarnovarnostna komisija SO Maribor je danes razpravljala o stanju plinskih inštalacij in uporabi plina v mariborski občini. Analizirali so vse nesreče s plinom v minulem letu in prišli do zaključka, da je večina nesreč z butanom — propanom nastala zaradi nestrokovnega ravnanja z jeklenkami.

Nesreča v Raičevi ulici je terjala dvoje življenj. Plin je uhajal iz počene litoželezne cevi pod zemljo in vdrl skozi zemljo v hišo, v kateri sploh niso imeli plina. Lani so zabeležili prelome teh cevi zlasti v zimskem času. Te cevi so zelo odporne proti koroziji, vendar so krhke in hitro počijo zaradi premikov zemlje.

Poudarili so, da mariborska plinarna daje jeklenke samo v primeru, če se kupec izkaže s posebno legitimacijo. Dogaja pa se, da znanci drug drugemu kupujejo jeklenke, s čimer seveda prevzemajo odgovornost za nesreče. V prihodnje bo potrebno pri ravnanju z jeklenkami več previdnosti in upoštevanja strokovnih navodil.

M. K.

„Zlata ptica“ poletela

Nagrade revije »M« za leto 1972 je prejelo 7 mladih ustvarjalcev

LJUBLJANA, 12. jan. — Mladinska revija »M« že nekaj let podeljuje mladim ustvarjalcem nagrade za njihove najboljše dosežke. Letos, ko so »Zlato ptico« kot se imenuje nagrada, podelili že tretjič, je to priznanje in vzpodbuda za nadaljnje delo prejelo kar sedem mladih oziroma mlajših ustvarjalcev s štirih izraznih področij. »Zlato ptico« v okviru literature sta prejela Nataša Kastelic za pesniško zbirko »Samo za včasih« ter Florian Lipusch za prozo »Zmote dijaka Tjaža«, s področja likovne umetnosti pa so priznanja pripadla Dragici Čadež, Zmagu Jeraju in Gorazdu Šefranu, s področja baleta, Lani Straničevi in s področja fotografije Tonetu Stojku.

Na krajši svečanosti so včeraj nagrajencem izročili priznanja, ki pa letos ostajajo brez materialne podlage, saj revija »M« tokrat nima zadosti sredstev. Nagrajenci so prejeli le kipec zlate ptice in ustrezne grafike oz. knjige. Velja dodati, da so o nagradah za najboljša »mlada« dela minulega leta na Slovenskem odločale posebne žirije, ki so jih sestavljali znani slovenski publicisti in kritiki.

J. H.

Tudi doma Jesenice?

Drevi ob 19. uri pod Mežakljo povratna tekma I. zvezne hokejske lige Jesenice — Olimpija — Tekma, za katero ni več vstopnic, naj bi bila tudi fair

LJUBLJANA — Predzadnje (13.) kolo prvega dela tekmovanja v I. zvezni ligi v hokeju na ledu bo v znamenju drevišnjega derbija med Jesenicami in Olimpijo v dvorani pod Mežakljo. Zanimanje je vsepovsod ogromno, tako da bo dvorana tokrat odločno premajhna, da bi lahko sprejela vse tiste, ki bi si radi ogledali ta dogodek. Naš dopisnik z Jesenic nam je tik pred zaključkom redakcije sporočil, da je vseh 7000 vstopnic že razprodanih, zato bodo blagajne zaprte. V senci tega spopada bodo drevi igrali še Slavija — Kr. gora ter C. zvezda — Celje; jutri pa Partizan in Medveščak.

JESENICE: vse v napad

Vzdušje v jeseniškem taboru je tik pod »vreliščem«. S prihodom sovjetskega trenerja se je v »predoru«, kot najbolj hudomušni navijači imenujejo dvorano, marsikaj spremenilo. Pred velikim derbijem so se delovne navade igralcev čez noč spremenile in postale vzor vsem. Vsi, razen poškodovanega Tišlerja, v tem tednu niso zamudili nobenega treninga, kar je najboljši dokaz, da so fizično dobro pripravljeni. Koncept igre se seveda ne bo kaj dosti spremenil. Pač pa je geslo samo eno: ofenziva proti vratom Toneta Galeta vseh 60 minut spopada.

Igralci in tehnično vodstvo niso hoteli dati nobenih izjav. Vsi pa se zavedajo, da so medsebojna srečanja težka in da bo odločilna prisebna igra obeh vratarjev ter ožje obrambe. Najbolj pa si vsi seveda želijo športne, vendar moške igre, ki bo ob dobrem sojenju morala pokazati, kdo od obeh nasprotnikov je v letošnji sezoni bolje pripravljen.

Pri igralcih in tehničnem vodstvu je torej čutiti zmeren optimizem. Drugače pa je v taboru navijačev, ki na domačem igrišču ne pričakujejo nič drugega kot zanesljivo zmago. Če smo premagali Olimpijo v Ljubljani, saj je ne bi premagali tudi doma, so najpogostejši odgovori vseh tistih, ki v tem tednu ne govore nič drugega kot o hokeju in o velikem derbiju.

L. KATNIK

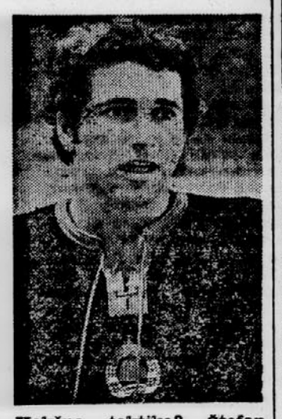

Kakšna taktika? Štefan Seme (Ol).

Dosedanja bilanca

Hokejisti Jesenic in Olimpije so sa točke odigrali doslej 15 tekem. Uspešnejši so bili seveda bivši prvaki, ki so zeleno-belim oddali samo pet točk — dva poraza in en remi. Rezultati v podrobnem pa so tile: 1967/68 — 6:0, 16:0, 1968/69 — 6:2, 4:4, 1969/70 — 11:2, 3:1, 8:2, 2:3, 1970/71 — 4:1, 7:4, 9:2, 12:5, 1971/72 — 4:5 ,4:3, 1972/73 — 5:3.

Rezultati v mastnem tisku so bili doseženi pod Mežakljo.

B. KAVČIČ

Hegedüš in Krisch

LJUBLJANA — Tekmo Jesenice : Olimpija, ki se bo pričela drevi ob 19. uri v dvorani pod Mežakljo bosta sodila trenutna naša najboljša hokejska sodnika Zagrebčan Hegedüš in Ljubljančan Krisch. Obe ekipi sta bili zadovoljni, ko sta svedeli, da bosta znana sodnika delila pravico v velikem derbiju.

K. B.

Kolikokrat v črno? Slavko Beravs (Jes)

OLIMPIJA: posebna taktika

V taboru Olimpije vzdušje ni tako napeto kot pred minulimi derbiji z Jesenicami. Igralci in tehnično vodstvo so mirni, zavedajo se, da živčnost le škoduje in prav zato so patološki razbreminitvi dali še poseben poudarek. Celotno moštvo je odšlo v karanteno, kjer naj bi se igralci skušali čimbolj sprostiti ter se v miru telesno in duševno čim uspešneje pripraviti za pomemben spopad.

Pri Olimpiji menijo, da tudi poraz v dvorani pod Mežakljo še ne bi bil usoden v boju za naslov državnega prvaka, kajti z Jesenicami se bodo v drugem delu prvenstva srečali še dvakrat. Seveda pa to ne pomeni, da so se državni prvaki pripravljeni predati že vnaprej. Ekipa je v zelo dobri formi, bolji kot pred prvim letošnjim spopadom z Jesenicami in zato vlada v tivolskem taboru zmeren optimizem.

Olimpija še nikoli ni zmagala pod Mežakljo. Hokejisti zelenobelih si srčno želijo, da bi prekinili to črno tradicijo. V vseh dosedanjih tekmah so le enkrat iztržili remi na Jesenicah, pa še ta tekma ni bila prvenstvena, marveč sta se ekipi tedaj srečali v tekmovanju za alpski pokal.

Državni prvaki bodo skušali presenetiti domače hokejiste s posebno taktiko, kakšna pa bo, pa nihče ni želel povedati. Pravijo, da bodo presenetili gledalce in pa seveda nasprotnike.

B. KAVČIČ

BERI SPORED

DANES

NAMIZNI TENIS

LJUBLJANA: I. del II. zvezne lige. Začetek ob 9. uri v prostorih NTK Ilirija na Vodnikovi cesti 155 (še v nedeljo ob 8. uri).

IDRIJA: I. del ekipnega prvenstva SRS v IV. skupini za moške v Komunalnem centru z začetkom ob 14. uri (še v nedeljo ob 8. uri).

POLJČANE: 1. del ekipnega prvenstva SRS za moške v V. skupini v prostorih TVD Partizan z začetkom ob 14. uri (še v nedeljo ob 8. uri).

JUDO

SLOVENSKA BISTRICA: prvenstvo SRS za mladince z začetkom ob 9. uri.

BRIDGE

POSTOJNA: republiško prvenstvo članov v motelu Proteus z začetkom ob 9. uri (še v nedeljo).

HOKEJ

JESENICE: Jesenice : Olimpija, tekma I. zvezne lige, začetek ob 19. uri v dvorani pod Mežakljo.

LJUBLJANA: Slavija : Kr. gora, tekma I. zvezne lige, začetek ob 18.30 v dvorani Tivoli.

JESENICE: Jesenice : Olimpija, tekma za mladinsko državno prvenstvo, začetek ob 11. uri v dvorani pod Mežakljo.

KOŠARKA

ZKL: Olimpija — Kombinat ob 19.30 v dvorani Tivoli.

II. ZKL — zahod: Ilirija — Rudar (17.30 v Zg. Šiški), Celje — Karlovac 67 (19), Kvarner — Slovan (17).

RUŠE: začetek štajerske zimske lige, osnovna šola Ruše, ob 14.30.

JUTRI

ODBOJKA

I. ZOL — moški: Vardar — Partizan, Jedinstvo (B) — Spartak, Modrača — Pužinar, Vojvodina — C. zvezda, Bosna — Mladost, Železničar — Jedinstvo (SP), Kvarner — Banat.

SMUČANJE

OSANKARICA: Vidovičev memorial v smučarskih tekih, ob 9. uri.

ROKOMET

LJUBLJANA: zimsko prvenstvo SRS, skupina A za ženske, začetek ob 9. uri v dvorani Tivoli.

KOSARKA

II. ZKL — zahod: Domžale — Industromontaža, ob 10.30 v dvorani komunalnega centra.

SMUČARSKI SKOKI

PLANICA: mednarodna tekma na 90-metrski skakalnici, ob 10.30.

NAMIZNI TENIS

KRANJ: Triglav — Mladost, tekma zvezne ženske lige v OŠ Simon Jenko z začetkom ob 11. uri.

SABLJANJE

LJUBLJANA: Hanžičev memorial v telovadnici VSTK z začetkom ob 9.30.

BADMINTON

LJUBLJANA: odprto prvenstvo Ježice v tel. OŠ France Bevk z začetkom ob 9. uri.

ŠAH

Prva zmaga Parme

ORENSE, 12. jan. — V 4. kolu mednarodnega šahovskega turnirja je Parma premagal portugalskega mednarodnega mojstra Duraoja, Janošević pa je izgubil s Kubancem Cobom.

Drugi rezultati: Benkö : Medina 1:0, Ciocaltea : Pomar remi, Gheorghiu : Padevski prek., Mednis : de Castro prek.

Vrstni red: Gheorghiu in Padevski 2,5 (1), Ciocaltea, Parma in Benkö 2,5, de Castro 1,5 (1), Janošević 1,5 itd.

Nov poraz Rajkovića

HASTINGS, 12. jan. — Jugoslovanski mojster Rajković je na tradicionalnem mednarodnem šahovskem turnirju izgubil še tretjo partijo zapored. V 14., predzadnjem kolu ga je premagal Larsen, ki se je tako še bolj uvrstil v vodstvu. V derbiju kola med Uhlmannom in Hartstonom je vzhodni Nemec prekinil v boljšem položaju.

Drugi rezultati: Barcza : Hort 0:1, Stean : Wade 1:0, Eley : Radulov 0:1, Andersson : Smislov remi, Westerinen : Browne prek., Mestel : Tukmakov prek.

V nadaljevanju prekinjenih partij iz prejšnjih kol je Radulov premagal Steana, Smislov Westerinena, Barcza in Browne sta remizirala, Hartston in Wade pa ponovno prekinila v brzkone dobljenem položaju za belega.

Vrstni red: Larsen 10,5, Uhlmann 9 (1), Hartston 8,5, Hort in Radulov 8,5, Tukmakov in Browne 7,5 (1), Westerinen 7 (1), Rajković in Smislov 6,5, Andersson 6, Stean 5,5 Barcza 5 (1), Wade in Eley 4 (1), Mestel 2,5 (1).

Koprski šahisti zadovoljni

KOPER — Šahisti Kopra so s 5. mestom v 1. slovenski ligi — zahodni skupini zadovoljni, saj so pred prvenstvom menili, da se bodo bojevali za obstanek. Predsednik Glušič je najbolj pohvalil inž. Milinkovića, inž. Vuliča, Brečeviča in Zupana, po njegovem mnenju pa zaslužijo priznanje tudi vsi drugi. Ker so se najslabše odrezali na zadnjih dveh deskah, na katerih sta igrala mladinca, bodo mladini v bodoče posvetili še večjo pozornost, še posebej, ker je zanimanje za kraljevsko igro veliko.

J. K.

Kaj pravijo?

LJUBLJANA — Zanimanje za drevišnji spopad med velikima tekmecema v hokeju, Jesenicami in Olimpijo lahko bržčas primerjamo le še z nogometnim derbijem med C. zvezdo in Partizanom v Beogradu. Zategadelj smo želeli pred njim zvedeti tudi za mnenje nekaterih športnih delavcev ter vnetih privržencev te igre na Jesenicah in v Ljubljani.

V Ljubljani

● **Dr. Jože Gogala**, generalni sekretar ZDKSJ: »Tekma bo nedvomno kvalitetna, kajti igralci obeh ekip sestavljajo jedro državne reprezentance. Ne glede na rezultat želim, da bi bil derbi res prikaz trenutne moči in kvalitete jugoslovanskega hokeja!«

● **Andrej Pirkmajer**, vodja Transporta: »Derbi bo nedvomno poslastica za ljubitelje hokeja, kajti tekmeca sodita v vrh ne samo jugoslovanskega, temveč tudi srednjeevropskega hokeja. Seveda bo to trd boj, ne le za izid, ampak tudi za prestiž.«

● **Ivan Kragelj**, prodajalec DZS: »Ljubljančani nimajo niti najmanjše možnosti. Derbi bo na Jesenicah, kjer bodo navijači ustvarili potrebno vzdušje.«

● **Tomo Majce**, grafični delavec: »Zmaga Jeseničanov sploh ni vprašanje. Na vseh derbijih doslej so dali vse od sebe, se borili za prestiž, letos pa so tudi kvalitetnejša ekipa.«

● **Maks Štebe**, natakar: »Derbi bo pripadel domačinom. Igrajo bolj dinamično, tudi bolj agrizeno, pa še 7000 gledalcev jim bo pomagalo korak bliže do najvišjega naslova.«

Na Jesenicah

Berti Brun, predsednik občinske zveze za telesno kulturo na Jesenicah: Srečanje bo razburljivo, prepričan sem, da nas bo hokej navdušil. Če bodo Jeseničani igrali tako kot znajo, kolektivno in borbeno, potem pričakujem zmago.«

Rafael Šoberl, sekretar športnega društva Jesenice: »Pričakujem, da bomo videli lep in hokej na športni višini. Polno razburljivih akcij in dobre pa drsanja. Zmagali bodo naši«.

Mirko Petač, finomehanik v železarni Jesenice: »Srečanje bo precej živčno, pravi derbi, kakršnega še ni bilo. Obe moštvi sta dobro pripravljeni, tisti, ki bo imel več športne sreče, bo zmagal«.

Stanko Belec, ključavničar SGP Sava: »Stavim avtomobil, da bomo zmagali. Kdor misli drugače, naj sklene stavo«.

Franci Smolej, delavec v Sportmetalu: »Pričakujem ostro igro obeh moštev. Sem pa optimist in pričakujem zmago naših.«

L. KATNIK

Vsi so favoriti

S kolom derbijev košarkarji drevi nadaljujejo prvenstvo — Olimpija igra ob 19.30 v Tivoliju s Kombinatom (Zr)

LJUBLJANA — Po štirinajstdnevnem premoru košarkarji v I. ligi spet nadaljujejo prvenstvo in to z 12. kolom, v katerem je derbijev na pretek. Olimpija igra doma z zrenjaninskim Kombinatom, sicer pa je spored takle: Borac — Zadar (19), Bosna — Radnički (16.30 TV), Jugoplastika — Partizan (19), Rabotnički — Železničar K. (19), Beograd — Lokomotiva (20.15), C. zvezda — Železničar S. (18.30), Olimpija — Kombinat (19.30).

Pred poldrugim desetletjem so imeli ljubljanski košarkarski privrženci zadnjič priložnost pozdraviti ekipo zrenjaninskih košarkarjev. Proleter je bil takrat prvi klub, ki je prekinil dolgoletno tradicijo C. zvezde in osvojil naslov državnega prvaka, ki mu ga je nato leta 1957 odvzela Olimpija, ki je s tem osvojila tudi svoj prvi naslov šampiona. Zrenjaninci so nato »potonili« in nekdanji as Vilmoš Loci je šele lani kot trener pripeljal Kombinat nazaj v elitno družino.

Vselej so bili, dvoboji Zrenjaninccv in Ljubljančanov izredno privlačni in drevi v Tivoliju gotovo ne bo nič drugače. Tudi ekipa Kombinata se drži stare zrenjaninske šole, po kateri je osnova košarkarske igre napad, obrambo pa precej zanemarja.

»V tem je tudi skrivnost uspeha,« pravi trener Olimpije Jože Gagel. »Gostom moramo vsiliti trdo in ostro igro, ki njim nikakor ne leži. Imajo namreč samo štiri zares dobre igralce, ki pa ne smejo preveč tvegati v obrambi. Odlična sta predvsem Novaković pod košem in Radenković na krilu. Nestorova sem gledal na turnirju v Zadru in menim, da ga lahko zaustavimo, zelo nevaren pa je tudi branilec Hajnal. Vsaj dva izmed teh bi morali onemogočiti, pa bo večina dela opravljena.«

— Bo Jelovac lahko spet igral?

»Pripravljen bo za igro, toda na igrišče ga bom poslal samo, če bo to res potrebno in neizbežno. Sicer pa ga ne bi rad utrujal kajti Vinko že skoraj mesec dni ni pošteno treniral in tudi ne igral, zato je lahko vsak prehud napor nevaren.«

Tudi brez pomoči Jelovca bi Olimpija najbrž morala osvojiti novi točki. Kombinat nikakor ni ekipa, ki bi jo veljalo podcenjevati, toda še zdalec tudi ne ekipa, ki bi iz Tivolija smela odnesti točki. V poštev pride torej samo zmaga Olimpije, ki pa bi ob dobri obrambi glede na igro Kombinata morala biti tudi visoka. Tivolska koša bi torej morala biti drevi zvrhano polna, kar bo tudi za gledalce najbolj privlačno.

S. T.

Vodilni v Domžalah

LJUBLJANA — Najbolj privlačen boj med drugoligaši se obeta v Domžalah, kjer domačini igrajo z vodilno Industromontažo. Nastop Bassina bo za nedeljsko dopoldne vsekakor posebna poslastica, saj tega bivšega igralca Olimpije že nekaj časa ni bilo na igriščih v Ljubljani ali njeni okolici. Zagrebčani z Valekom, Bassinom, Kavedžijo, Kovačičem in drugimi so seveda favoriti, toda Domžalčani so trdno odločeni: kar najdražje prodati svojo kožo.

V sobotnem sporedu pa bo najbolj zanimiv spopad med Ilirijo, ki je na lestvici presenetljivo visoko in Rudarjem, ki z Danevom vsekakor potihem računa na morebitni peti par prvenstvenih točk. Tudi Celjani imajo vse možnosti, da vendarle dosežejo še drugo zmago v prvenstvu, saj igrajo v dvorani posebne šole z zadnjeuvrščenim Karlovcem 67.

Poraz Voždovca

BEOGRAD — V tekmovanju za pokal evropskih košarkarskih prvakinj je domači Voždovac izgubil tekmo s praško Slavijo s 60:70 (26:29).

Vrsta tekem

Pokal Gimnastike v Lendavi, prve prijave za Murnikov memorial že dobili

LJUBLJANA — Sekretariat gimnastične zveze Slovenije je razpravljal o dveh bližnjih velikih tekmovanjih, ki jih prireja GZS 3. marca bo v Lendavi tekmovanje za pokal revije »Gimnastika« za člane in članice, na katerega bodo, tako kot lani, povabili tudi najboljše telovadce in telovadke iz drugih republik. To, tako imenovano pokalno prvenstvo Slovenije, bo že peto po vrsti in pomeni majhen jubilej zaradi dejstva, da je GZS pred kratkim slavila desetletnico, njeno glasilo »Gimnastika« pa izhaja šest let. Na seji so izvolili organizacijski odbor prvenstva, ki ga vodi Rajko Šugman, člani pa so gimnastični delavci iz Ljubljane, Maribora in Lendave. Računsko komisijo bo vodil Drago Čebular, vodja tekmovanja pa bo Stane Proje, oba iz Maribora.

Tik pred uradnim konstituiranjem je tudi organizacijski odbor za izvedbo I. Murnikovega memoriala, ki bo 7. in 8. aprila v veliki dvorani Gospodarskega razstavišča v Ljubljani. Doslej so se definitivno prijavile ekipe ZDA, Kanade, Poljske in Romunije, pričakujejo pa še prijavi Bolgarije in Madžarske. Prireditelji se trudi, da bi si zagotovil tudi udeležbo zastopnikov Sovjetske zveze.

Že letos bo GZS organizirala tekmovanje mladinskih vrst po ligaškem sistemu. V ligi bo najbrž tekmovalo pet ekip. Po vseh srečanjih bomo tako dobili ekipnega mladinskega prvaka Slovenije in prav tako prvaka med posamezniki. Točkovanje bo podobno kot v ligah drugih športov in, če primerjamo to na primer z nogometom, bo namesto lestvice strelcev lestvica posameznikov, ki bodo dobili točke glede na svoje uvrstitve na posameznih orodjih. Tekmovanje bo vodil prof. Jože Senica.

Člani sekretariata so tudi kritično razpravljali o programu telesne vzgoje v gimnazijah. Ugotovili so, da je gimnastika uvrščena v osnovni program, toda v skupino B — sobvezne panoge po izbiri«, kar je očitno odrivanje gimnastike kot temeljnega in dopolnilnega športa za vse panoge. Vse tiste telovadnice, ki jih gimnazije imajo, so opremljene s telovadnim orodjem, medtem ko še zdaleč ni dovolj šolskih bazenov, čeprav je na primer plavanje obvezno za vse učence.

Z reprezentanti, ki so se tudi udeležili seje, se je razvila razprava v zvezi s serijo člankov Primoža Zagarja v Delu z naslovom »Veliki cirkus«, ki so napravili po mnenju GZS ogromno moralno škodo gimnastiki na Slovenskem, torej športu, v katerem smo Slovenci dosegli doslej največje uspehe v športu sploh in ki je pri nas tradicionalen in množičen. Reprezentanti so izjavljali, da so s svojimi izjavami pač hoteli povedati, da trening vrhunskih športnikov ni zabava, da pa se zgodi, da jim poškodba prepreči odhod na tekmo ali pa dosego rezultata, za katerega so sposobni. Hoteli so tudi opozoriti na neprimerne prostore za trening (študijska telovadnica), nikakor pa niso pričakovali takih člankov. Ker pa vendar gre tudi za njihovo željo po ureditvi statusa vrhunskih športnikov, po statutu GZS pa so njeni člani amaterji, članstvo v GZS pa je pogojeno s članstvom v društvih, GZS pri tem ni mogla storiti več kot je storila. Naša družba je že dolgej pomagala telovadcem, toda GZS nikakor ne pristaja na profesionalni status svojih članov, pa čeprav bi šlo tudi za vrhunske dosežke. Zato bo z vso razpravo seznanila vodstvo ZTKS, in sicer že na seji v ponedeljek, 15. januarja.

DANILO DOMANJKO

Celjske vesti

KOŠARKA — ŠSD na gostinski šoli je organiziralo novoletni košarkarski turnir za mladinke, ki se ga je udeležilo 50 mladink iz štirih ŠSD. Rezultati — gimnazija : ESC 11:10, gostinska : tehnična 11:6, ESC : tehnična 16:11 in gostinska : gimnazija 15:9. Vrstni red: 1. gostinska š., 2. gimnazija, 3. ESC in 4. ŠSD Tehnik.

KEGLJANJE — Na novoletnem kegljaškem turnirju v Štorah je sodelovalo v borbenih igrah kar 24 ekip. Vrstni red najboljših: 1. Obnova 825, 2. Cinkarna 748, 3. Metka 748, 5. Libela 743, 6. Železarna Store 739 itd.

ŠAH — Na brzopoteznem turnirju Celja je nastopilo 12 šahistov. Prvo mesto sta si razdelila Pešec in Janežič z 9,5 točke, sledijo Pertinač 8, Primožič in Gazvoda s 6,5 točke itd.

Po 15. kolu mladinskega prvenstva Celja vodi Planinc z 12,5 točke pred Kostomajem 11, Nagla tom 10,5, Peternelom (Semp.) 10, Agrežem 9,5 in Jazbecem (Zreče) 9,5 točke.

ŠSD — V Celju je bila ustanovna skupščina ŠSD na ŠC Boris Kidrič. Tako ŠSD delujejo na vseh srednjih šolah v celjski občini, skupaj 10, na osnovnih šolah pa 11. Vsa društva so včlanjena v občinski center ŠSD in so po svoji množičnosti najmočnejša organizacija za telesno kulturo v občini.

PLAVANJE — V skromnem plavalnem bazenu 12,5 × 6 m na posebni šoli v Celju se je zvrstilo v šoli plavanja že nad 200 učencev in učenk osnovne šole I celjske čete in Fr. Kranjca. Pokrit plavalni bazen uporablja za vadbo tudi PK NEPTUN in za pouk telesne vzgoje večjemu številu celjskih šol.

KEGLJANJE — Pred dnevi so se v Celju sestali predstavniki kegljaških podzvez iz Maribora, Celja in Zasavja, kjer so ustanovili novo tekmovalno ligo — consko kegljaško ligo — vzhod. Liga bo štela 12 članov. Tekmovanja bodo na osmih kegljališčih. Novi člani lige so: Slovenj Gradec, Pužinar, Lokomotiva (Mb), Radenci, Čarda iz M. Sobote, AERO, Žalec, Šoštanj, Kovinar Store, Bratstvo iz Hrastnika in Trbovlje. Tekmovanje bo vodila kegljaška podzveza Maribor.

K. JUG

NAMIZNI TENIS

Olimpija v Beogradu

LJUBLJANA, 12. jan. — Jutri in v nedeljo bodo nadaljevali tekmovanje v zvezni namiznoteniški ligi. V moški ligi bodo igrali 8 kolo, v katerem je Olimpija že odigrala srečanje z Vojvodino, Maribor pa potuje v Sento, kjer ga čaka težak nasprotnik. Malo je verjetno, da bi Mariborčani lahko presenetili domačine. Zagrebški Vjesnik bo gostoval v Skenderiji, kjer ga čakata nadalnji dve točki v srečanju z Bosno, medtem ko bo beograjski Partizan skušal osvojiti točki v Dugi Resi. Srečanje v Subotici med Spartakom in Lokomotivo pa bo derbi začelja.

V ženski ligi bodo igrali zadnje kolo prvega dela. Najbolj zanimivo srečanje bo že v soboto zvečer v Beogradu, dvoboj med Partizanom in Olimpijo za drugo mesto. Olimpija je odpotovala v Beograd v enak postavi, kot je igrala tekmo prejšnjo nedeljo v Vojvodini. Verstevškova bo spet počivala. Za drugo mesto na lestvici pa se bodo borile Jelerjeva, Martinčeva in Kalanova. Zelo pomembno srečanje bo še v Senti med domačinkami in zagrebškim Marathonom. Fužinar bo gostoval v Novem Sadu, kranjski Triglav pa sprejema v goste vodilno Mladost.

Drugoligaši v Ljubljani

LJUBLJANA, 12. jan. — Jutri in v nedeljo bo v prostorih NTK Ilirije v Zg. Šiški I. del tekmovanja v II. zvezni ligi. V moški konkurenci bo sodelovalo sedem ekip v ženski pa šest. Nasprotniki slovenskih klubov Ilirije in Triglava v moški konkurenci bodo Železničar iz Vraca iz Sarajeva, Mladost iz Zemuna, Vardar iz Skopja ter Rudeš iz Zagreba. V ženski konkurenci bo med slovenskimi ekipami igrala samo Ilirija, poleg nje pa še Bosna in Željezničar iz Sarajeva, Mladost iz Prilepa, 25. maj iz Slunja in Opatija. Po prvouvrščeni ekipi iz obeh konkurenc bosta po drugem delu postala nova člana zvezne lige.

(dn)

Drugi slalom Röstiju

Težka proga in slaba organizacija na tekmi za točke FIS v Trbižu

TRBIŽ, 11. jan. (po telefonu) — V drugem slalomu za točke FIS na Višarjih je bilo še slabše kot prvi dan. Progi sta vzdržali le tekmovalce prvih dveh jakostnih skupin, potem pa je tanka snežna skorja popustila in le nekaterim tekmovalcem z višjimi številkami je uspelo priti na cilj. Žrtve slabe proge so bili tudi naši saj so morali Štraus, Jakopič, Bernik in Polajnar že po prvem teku odstopiti, edino Gazvoda je s št. 31 uspelo prismučati na cilj v obeh tekih in se po neuradnih rezultatih uvrstil okrog 20 mesta.

Po prvem teku je vodil Radici, favorit G. Thöni pa je odstopil. V drugem je bil najboljši Rösti, ki je zmagal tudi ob koncu Radici je naredil večjo napako v drugem teku in je bil med slabšimi.

Neuradni rezultati: 1. Rösti (Sv) 97,38, 2. Pietrogiovanna (I) 97,47, 3 E. Schalzl (I) 97,89, 4. Hemmi (Sv) 98,11, 5. Rieger (ZRN) 98,34, . . 20. Gazvoda (Ju) 105,39

Najboljši avstrijski smučarji se tekmovanja niso udeležili, marveč so odpotovali v Wengen. Treba je še reči, da je bila organizacija tekmovanja zelo slaba in ni bilo moč dobiti niti uradnih rezultatov.

J. ŠMITEK

Cordin najhitrejši na nonstopu

GRINDELWALD, 12. jan. (Po telefonu) — Na Oberjochu, kamor so prestavili tako moški smuk za lauberhornsko lovoriko kot ženski smuk v Grindelwaldu, je bil danes na tej rezervni progi za smuk nonstop za moške. 3520 m dolga proga je dobro pripravljena, le zadnji del pred ciljem je neroden.

Na progi, ki ima 750 m višinske razlike in 31 kontrolnih vrat, je bil najhitrejši Avstrijec Cordin s časom 2:10,48, drugi najboljši čas pa je na nonstopu dosegel letos najuspešnejši tekmovalec na smukih Sviear Collombin s časom 2:10,56, S tretjim časom je spet opozoril nase Italijan Varallo — 2:10,90, medtem po je bil Avstrijec Tritscher peti s časom 2:11,62.

Jugoslovan Gazvoda je dosegel na progi razmeroma dober čas 2:18,56, Kavčič pa 2:22,77, medtem ko je bil mladi Rant predvozač kot bo tudi na jutrišnji tekmi.

M. MAGUSAR

SMUČARSKI TEKI

Pričakovano — Švedi

FOLGARIDA — Za konec italijanskega stekaškega tednaa so se najboljše štafete smučarskih tekačev pomerile v disciplini 3 x 10 km. Kakor je bilo pričakovati, so zmagali Švedi v postavi Magnusson, Lundbäck in Lindy. Drugi so bili tekači ZRN, tretji Norvežani, četrta štafeta ČSSR, 5. Finska in 6. Italija. Skupno je startalo 23 štafet. 20 se jih je uvrstilo; med tistim, ki so odstopile je bila tudi jugoslovanska, saj zvezni trener Josip Kecerin z okrnjenim pomlajenim zastopstvom ni hotel vztrajati po vsej sili za uvrstitvijo, potem ko so naši najboljši tekači v minulih dneh tako bili že preobremenjeni z napornimi tekmami. Šele v Italiji pa se je zvezni trener odločil za ugodnejši nastop v Le Brassusu, kjer bodo sodelovala tudi druga zastopstva.

ROKOMET

Štart žensk

LJUBLJANA, 12. jan. — Za moškimi bodo v nedeljo v okviru tekmovanj za zimsko rokometno prvenstvo Slovenije startale tudi ženske. Nastopa 18 ekip, ki so razdeljene v dve skupini. Konkurenca je letos izredno močna, saj poleg treh slovenskih drugoligašev (Branik Brežice, Olimpija) nastopa tudi reški prvoligaš Zamet. Tekme 1. skupine se začenjajo ob 9 uri trajale pa bodo vse do 19 ure. Na startu bo najzanimivejše vsekakor srečanje najuspešnejših slovenskih drugoligašic Brežic in Branika, ki bo na sporedu ob 15.25.

F. B.

NOVO NA TUJEM

FLUMS — Francoska smučarka Martine Ducros je zmagala v slalomu, ki je šel za evropski pokal. Za njo sta se uvrstili Italijanka Giordani in rojakinja Sigel. Ducrosova je tako s 76 točkami prevzela vodstvo v tem tekmovanju pred Francoznjo Couttetovo in Italijanko Gio nnijevo.

SABLJANJE

Močna udeležba na Hanžičevem memorialu

LJUBLJANA — V nedeljo ob 9.30 bo v telovadnici Visoke šole za telesno kulturo tradicionalno sabljaško tekmovanje za Hanžičev memorial, na katerem bodo nastopili tekmovalci Branika, Olimpije, Partizana Tabor in velenjskega Rudarja.

HOKEJSKI DOGODEK LETA POD MEŽAKLJO — Drevišnji drugi derbi med Jesenicami in Olimpijo pod Mežakljo je za oba tekmeca velikega pomena. Zlasti še za zeleno-bele, ki jim je ta tekma nemara zadnja priložnost, če želijo obraniti najvišji naslov. Prizor je z lanskega srečanja na Jesenicah — pred ljubljanskimi vrati.

Foto: arhiv Dela

Za red — najprej

Konferenca jugoslovanske zveze za dviganje uteži učinkovito začrtala nadaljnji razvoj tega športa pri nas

LJUBLJANA — Pred nedavnim je bila v Beogradu konferenca zveze Jugoslavije za dviganje uteži, ki je mejnik v delu dvigalcev uteži. Delegati so pohvalno ocenili dosedanje delo sekretariata, bilo pa je tudi mnogo kritičnih pripomb na samovoljo in delo posameznikov. Konferenca je sprejela vrsto odločitev, s katerimi bo delo v ZJDT bolj demokratično, vodenje in odgovornost pa kolektivnejša.

Najprej se moramo ustaviti pri uspehih. Prvič v zgodovini tega športa pri nas sta na olimpijskih igrah sodelovala tudi dva dvigalca uteži. Olimpijca Herenčić in Urankar sta opravičila svojo udeležbo in s tem dala temelj za nadaljnji kvalitetni napredek. Če upoštevamo, da je Jože Urankar precej zaostal za svojim najboljšim rezultatom in da je Herenčić dosegel svoje najboljše rezultate, se je treba le vprašati, zakaj ta razlika, ko pa sta bila oba na skupnih pripravah pod vodstvom zveznega trenerja Spelcerja in sovjetskega trenerja Sokolova. V zvezi s tem je konferenca kritično ocenila delo s posamezniki. Trenerja nista upoštevala lastnosti posameznikov, temveč sta enakomerno pilila le tehniko dviganja, kar pa Urankarju ni ustrezalo. Tu je brzkone odgovor, zakaj se je Urankar uvrstil slabše, kakor smo pričakovali. Vsekakor pa sta oba dvigalca v Münchnu udeležbo opravičila in dviganje uteži v Jugoslaviji »povleklaa« iz anonimnosti.

Tudi tekmovalna sezona v preteklem letu je bila zelo pestra, dala pa je tudi vrsto novih jugoslovanskih in republiških rekordov. K temu je zelo pripomoglo tekmovanje v zvezni ligi.

Na račun sestavljanja reprezentance je bilo prav tako nekaj pripomb, posebno ker si je sekretariat zveze lastil preveč pravic. Tudi ni bilo razumevanja in sodelovanja med zveznim kapetanom in trenerjem.

Precej živahna je bila tudi razprava o udeležbi naših najboljših na večjih mednarodnih tekmovanjih, kakor so svetovno in evropsko prvenstvo, Donavski pokal, balkansko prvenstvo itd. Skienili so, da se velikih tekmovanj lahko udeležijo le vrhunski dvigalci uteži.

Seveda pa so delegati poudarjali, da je našim dvigalcem potrebno čimveč mednarodnih tekem in s tem izkušenj; zaradi tega je treba organizirati več domačih mednarodnih turnirjev za posamezne kategorije.

Delegati so se zadržali precej časa pri sprejemanju novega statuta zveze in drugih aktov, ki bodo uredili nemoteno delo vseh organov zveze.

Predstavniki vseh republik in pokrajin so se zedinili, da naj novi statut prinese novega duha in napredek, predvsem v zvezi s širitvijo tega športa med kmečko in delavsko mladino.

Delegati so se dogovorili, da nobene pomembne odločitve v zvezi ne morejo sprejeti s preglasovanjem, temveč mora sloneti na enotnih stališčih vseh delegatov.

Precej sprememb sta doživela tudi tekmovalni in tehnični pravilnik, kajti po novem letu tudi v Jugoslaviji ne bo več teznega dviga in ne olimpijskega triatlona. Ostaneta še dva dviga — potег in sunek ter skupno — olimpijski dvoboj. Nove rekorde v teh dveh disciplinah in v olimpijskem dvoboju so začeli beležiti s 1. I. 1973.

Precej novosti je še v pravilih. Tako odslej tekmovalca ne bodo več opominjali za nepravilno spuščanje ročke na tla, temveč bo takoj diskvalificiran. Pri tehtanju tekmovalcev bodo uradno pregledali opremo vseh nastopajočih, tekmovalci pa opreme potem ne bodo mogli več menjati. Ob novem rekordu tekmovalca ne bo treba ponovno tehtati, kakor je to bilo doslej.

Z novimi ukrepi želi zveza vse tekmovalce pa tudi trenerje, sodnike in druge navaditi na red in tekmovanja prikrojiti še bolj privlačno.

Prvenstva posameznikov bodo letos že v prvi polovici leta. Tekmovanje v zvezni ligi se začne že ob koncu januarja in bo trajalo vse do novembra. V ligi bodo tekmovali v 7 kategorijah, brez mušje in superteške kategorije. Delegati Srbije so se zavzemali za nastop v vseh 9 kategorijah.

Mislimo, da je odločitev konference, da je tekmovanje samo v 7 kategorijah, povsem pravilna, posebno če vemo, da v Jugoslaviji nimamo dovolj kvalitetnih moči v najlažji in predvsem najtežji kategoriji. Tekmovanje za pokal Jugoslavije bo odslej bolj množično — vse do konca.

Da bi samoupravljanje v zvezi prišlo do izraza, so se delegati sporazumeli, da dejavnost nekaterih organov zveze prenesejo na posamezne republike oziroma njihova središča. Tako sta v Beogradu ostala samo sekretariat in tehnična komisija. Sodniška komisija bo delovala v Ljubljani v sestavi Grošelj, Titan in Vidmar. Trenerska komisija bo imela sedež v Novem Sadu, medtem ko bo disciplinska komisija v Sarajevu. Strokovno delo je torej razdeljeno, sistematično delo bo gotovo dalo lepše uspehe.

Tudi delo v predsedstvu ZJDT je razdeljeno; slovenske klube bodo v predsedstvu zastopali Vlado Gruden, Janez Velepec in Janko Grošelj, medtem ko je v nadzornem odboru ostal Marjan Pogačnik.

Še precej vprašanj je ostalo nerešenih; eno od teh je financiranje jugoslovanske zveze za dviganje uteži in delo njenih organov. V proračunu jugoslovanske zveze te postavke ni, ravno tako pa tega vprašanja še niso rešile republiške zveze. Slovenska težkoatletska zveza ima v proračunu tako majhne postavke, da ne more svojih nalog opravljati uspešno, kaj šele, da bi financirala delo svojih delegatov v jugoslovanski zvezi.

Vsekakor pa naloge, ki so pred dvigalci uteži letos, niso majhne. Načr

SPREJEM V SKUPŠČINI — Osemčlansko delegacijo predstavnikov Zveze slovenskih organizacij in Narodnega sveta koroških Slovencev, ki jo vodita predsednika dr. Franci Zwitter in dr. Joško Tischler, je včeraj, drugi dan njenega obiska v Sloveniji, v skupščini SR Slovenije sprejel njen podpredsednik dr. Jože Brilej (na sliki). Foto: J. Zrnec

STAVKA PO VSEJ ITALIJI — Včeraj je našo sosedo zajela velika splošna stavka, v kateri je sodelovalo več milijonov delavcev. Na sliki je prizor iz Trsta: spuščene navojnice na trgovini, na njih pa lepak, ki poziva k splošni stavki. Foto: E. Šelhaus

NOV OBRAT — Gorenjska predilnica v Škofji Loki je včeraj izročila obratovanju novo oplemenitilnico z letno zmogljivostjo 3 milijone metrov blaga, ki bo prihranila kopico deviz. Na sliki: Predsednik občinske skupščine Škofja Loka Tone Polajnar je pognal novo oplemenitilnico. Foto: J. Zrnec

SKOPO DARILO — Zdi se, da je letos celo zima bolj varčna s svojimi darovi. Na Bledu ni napravila ledu in hudo razočarala redne drsalce po jezeru. Varčno se je, kot kaže slika, odkupila z ledom v Dragi pri Podutiku blizu Ljubljane. Foto: E. Šelhaus

„Vežejo nas enaki cilji“

Skupno sporočilo o uradnem obisku egiptovskega predsednika Sadata v Jugoslaviji — Doseči je treba takšno rešitev bližnjevzhodne krize, kot jo vsebuje resolucija varnostnega sveta

BRIONI, 12. jan. (Tanjug). Danes so tukaj objavili skupno sporočilo o jugoslovansko-egiptovskih pogovorih, ki sta jih na Brionih imela predsednik SFRJ Josip Broz Tito in predsednik arabske republike Anvar el Sadat. Poročilo se glasi:

»Na povabilo predsednika SFRJ Josipa Broza Tita se je predsednik arabske republike Egipta Anvar el Sadat mudil 11. in 12. januarja 1973 na uradnem obisku v SFRJ.

Predsednika sta med pogovori, ki sta jih imela na Brionih, podrobneje izmenjala mnenja o mednarodnem položaju, zlasti še glede na položaj na Bližnjem vzhodu. Pozornost sta posvetila tudi vprašanjem iz dvostranskega sodelovanja, za katerega nadaljnji razvoj sta obe državi enako zainteresirani.

Med pogovori se je izkazalo, da se stališča do mnogih vprašanj, ki so bila obravnavana, močno ujemajo, kar izvira iz enakih osnovnih ciljev, ki povezujejo narode obeh držav, zlasti pa iz zavzetosti obeh držav za načela politike neuvrščenosti in iz prizadevanj, s katerimi gradita enakopravne mednarodne odnose in si prizadevata za krepitev miru v svetu.

Zaskrbljenost zaradi politike sile

Poleg obeh predsednikov so pri pogovorih sodelovali: z jugoslovanske strani član sveta federacije Edvard Kardelj, podpredsednik predsedstva SFRJ Rato Dugonjić, podpredsednik ZIS in zvezni sekretar za zunanje zadeve Miloš Minić, posebni svetovalec predsednika republike za vprašanja varnosti generalpolkovnik Ivan Mišković in veleposlanik SFRJ v arabski republiki Egiptu Mihajlo Javorski.

Z egiptovske strani so pri pogovorih sodelovali: svetovalec predsednika republike za vprašanja državne varnosti Mohamed Hafez Ismail, veleposlanik arabske republike Egipta v SFRJ Saad Afra, sekretar predsednika republike za informacije Ašruf Maruan in šef kabineta svetovalca predsednika republike za vprašanja državne varnosti dr. Abdelhadi Mahluf.

Obe strani sta z zaskrbljenostjo poudarili, da so v mednarodnih odnosih še zmeraj močno zakoreninjene metode, ki temeljijo na uporabi sile in pravici močnejšega, pa čeprav je bi dosežen napredek v smeri popuščanja napetosti ter na področju sporazumnega reševanja spornih problemov v Evropi in v nekaterih drugih delih sveta. Predsednika sta ponovno poudarila, da sta njuni državi skupaj z drugimi miroljubnimi narodi, zlasti pa v okviru neuvrščenih držav trdno odločeni še naprej aktivno podpirati stvar miru, varnosti, sporazumevanja, ozemeljske nedotakljivosti in širokega enakopravnega sodelovanja med vsemi državami ne glede na njihovo velikost in družbeno ureditev.

Predsednika sta obravnavala razvoj položaja na Bližnjem vzhodu v zadnjem času, zlasti v luči izraelskega izzivanja vseh prizadevanj, katerih cilj je doseči pravično rešitev bližnjevzhodnega problema. Najresnejšo vznemirjenost sta izrazila zaradi ponovnih agresivnih akcij Izraela proti Siriji in Libanonu in proti palestinskemu narodu. Posebej sta opozorila, da pomeni ta izraelska politika nevarno grožnjo neodvisnosti narodov Bližnjega vzhoda in Sredozemlja ter tudi grožnjo stabilnosti in mednarodnemu miru.

Poziv obeh predsednikov

Bombardiranje Sirije in Libanona, ki je sočasno z bombardiranjem Vietnama, pomeni enako metodo pritiska z najbolj grobo vojaško silo, katere cilje, je vsiljevanje diktata. Takšno ravnanje mora vsaka suverena država najodločneje zavrniti.

Predsednika pozivata vse države, zlasti tiste v neposrednem sredozemskem območju, naj ne ostanejo ravnodušne do novega izraelskega izzivanja, ki ni nevarno samo za države Bližnjega vzhoda in Sredozemlja, temveč za mir v svetu sploh.

Predsednika sta ponovno potrdila, da je v korist sklenitve pravičnega in trajnega miru na Bližnjem vzhodu treba v celoti uresničiti resolucijo varnostnega sveta št. 242 z dne 22. novembra 1967 ter resolucijo generalne skupščine in drugih mednarodnih organizacij o tem vprašanju, to je resolucije, ki predvidevajo umik izraelskih sil z vseh arabskih zasedenih ozemelj.

Predsednika sta pozdravila veliko podporo, ki so je bile deležne zadnje resolucije generalne skupščine o Bližnjem vzhodu, in potrdila, da mora mednarodna skupnost čimprej uresničiti obveznosti, ki izvirajo iz vseh resolucij.

Predsednika sta ponovno potrdila, da podpirata pravični boj palestinskega naroda, katerega cilj je dobiti nazaj vse nasilno odvzete pravice v skladu z resolucijami OZN. Vsaka rešitev palestinskega problema mora biti oprta na voljo in pravico palestinskega naroda.

Predsednik Tito je poudaril, da bo Jugoslavija po svojih možnostih še naprej prispevala k prizadevanjem arabskih držav, OZN, neuvrščenih in drugih držav, da bi našli pravično politično rešitev bližnjevzhodnega problema.

Predsednik Anvar el Sadat je izrazil priznanje podpori, ki jo Jugoslavija in njen predsednik osebno izkazujejo arabskemu narodu pri odpravljanju posledic izraelske agresije.

Nove naloge pred neuvrščenimi

Predsednika sta z zadovoljstvom zatrdila, da so neuvrščene države zelo dejavne in dobro sodelujejo. To se je pokazalo zlasti na zasedanju generalne skupščine OZN, kjer so dosegli pomembne uspehe, kar zadeva uveljavljanje sklepov konference na vrhu v Lusaki in ministrskega sestanka neuvrščenih v Georgetownu. Ta dejavnost je prispevala k nadaljnji uveljavitvi politike neuvrščenosti kot pomembnega dejavnika v OZN in drugače.

Predsednika sta posvetila vsestransko pozornost pripravam na bližnjo konferenco na vrhu neuvrščenih držav v Alžiru in poudarila, da bo imela velik pomen za krepitev politike neuvrščenosti, za krepitev in razširitev vpliva politike neuvrščenosti na reševanje najpomembnejših svetovnih problemov. V tem smislu sta se dogovorila, da bosta še poživila medsebojno sodelovanje ter tudi sodelovanje z drugimi neuvrščenimi državami.

Predsednika obsojata pojav množičnega bombardiranja v Vietnamu, v trenutku, ko je bil mir »na dosegu roke«, in opozarjata, da je nedopustno takšno demonstriranje najbolj grobe sile in pritiska, katerega cilj je vsiliti rešitve, ki so nesprejemljive in pomenijo izziv suvereni državi DR Vietnama in začasni revolucionarni vladi na jugu Vietnama.

Predsednika menita, da morajo v takšnem položaju vse neuvrščene države in druge miroljubne sile v svetu v celoti podpreti pravični boj vietnamskega ljudstva za njegovo svobodo in neodvisnost in prizadevanja DR Vietnama in začasne revolucionarne vlade republike Južnega Vietnama za prenehanje vojne na podlagi že usklajenega oktobrskega sporazuma. V tem smislu oba predsednika v celoti podpirata deklaracijo neuvrščenih držav v New Yorku o podpori Vietnamu z dne 3. januarja 1973.

Obe strani podpirata prizadevanja neuvrščenih in drugih sredozemskih držav za krepitev njihove svobode in neodvisnosti, za spreminjanje območja Sredozemlja v območje varnosti, miru in sodelovanja.

Predsednika izražata zadovoljstvo z začetimi pripravami na evropsko konferenco o varnosti in sodelovanju in želijo, da bi ta konferenca odstranila žarišča napetosti ter prinesla varnost s pravičnim in trajnim mirom. Egipt in SFRJ sta zainteresirana za vzajemno in uravnovešeno zmanjšanje vojaških sil v srednji Evropi.

Predsednika sta poudarila, da so problemi evropske varnosti tesno povezani z varnostjo v Sredozemlju in s krizo na Bližnjem vzhodu. V zvezi s tem sta izrazila upanje, da bo konferenca o evropskem sodelovanju in varnosti to upoštevala in da bodo njeni rezultati pripomogli k resnični varnosti v Sredozemlju in k pravični rešitvi bližnjevzhodne krize.

Okrepiti medsebojne stike

Med pogovori sta obe strani podrobneje obravnavali dvostranske stike in se zedinili, da bodo storili vse za njihovo okrepitev in razširitev, zlasti pa bi še bolj izboljšali gospodarske stike, tako da bi dosegli raven sedanjih političnih stikov.

Obe strani podpirata obojestransko dejavnost, posvečeno temu cilju, to je dejavnost, ki se je že začela in ki je rezultat dogovora, povezanega z nedavnim obiskom predsednika ZIS Džemala Bijedića v arabski republiki Egiptu, v kratkem pa se bo moral sestati mešani odbor za gospodarsko sodelovanje.

Poleg tega sta se obe strani zedinili, da bosta okrepili stike in menjavo na seh ravneh. Ravno tako sta izrazili željo, da bi razvijali in krepili menjavo med arabsko socialistično unijo z ene ter zvezo komunistov in socialistično zvezo delovnega ljudstva Jugoslavije z druge strani, a tudi drugih množičnih organizacij iz obeh držav.

Podpredsednik ZIS in zvezni sekretar za zunanje zadeve Miloš Minić s svojimi sodelavci je med pogovori prvega dne hkrati razpravljal tudi s podpredsednikom vlade in svetovalcem predsednika republike arabske republike Egipta Hafezom Ismailom o vrsti vprašanj, ki zanimajo obe državi, vštevši dvostranske stike.

Obisk alžirskih borcev

Njihovo študijsko delegacijo zanima negovanje tradicij naše NOB

BEOGRAD, 12. jan. (Tanjug) — Kot gost zveznega odbora ZZB NOV se je od 4. do 12. januarja mudila pri nas alžirska študijska delegacija, v kateri so bili predstavniki nacionalnega sveta alžirskih borcev pod vodstvom generalnega sekretarja Nuarija Abdalaha ter funkcionarji ministrstva za vprašanja borcev. Namen obiska je bil predvsem, da se predstavniki alžirskih borcev seznanijo z našimi izkušnjami pri negovanju in razvijanju revolucionarnih tradicij NOV. Med obiskom v Beogradu je bil sprejel pomočnik zveznega sekretarja za zunanje zadeve Miloš Lalović. Na srečanju s predstavniki zveznega odbora ZZB NOV in s predsednikom odbora Marijanom Cvetkovićem so se dogovorili, da se bosta organizaciji zavzeli pri pristojnih ustanovah svojih držav za izmenjavo strokovnjakov s področja zgodovinopisja muzeologije, postavljanja spomenikov.

Marinc obiskal Poljče

BLED, 12. jan. — Popoldne sta predsednik izvršnega sveta Slovenije Andrej Marinc in republiški sekretar za kmetijstvo Milovan Zidar obiskala kmetijski obrat v Poljčah na Gorenjskem ter se z direktorjem KZK Kranj inž. Jožetom Erženom, preds. radovljiške občinske skupščine Stankom Kajdižem ter sekretarjem občinske konference ZK Matijem Markljem pogovarjala o načrtih za razvoj kmetijstva na Gorenjskem.

B. B.

Telegrami

Koliko škode so povzročili Siriji

BEJRUT — Po prvih uradnih cenitvah je Sirija zaradi zadnjega napada izraelskega letalstva na gospodarske objekte pretrpela 50 milijonov sirskih lir (12,5 milijona dolarjev) materialne škode.

Razstreliva ni bilo

PARIZ — Policija je v bližini Pariza predsinočnjim ustavila in preiskala ekspresni vlak Pariz—Madrid, ker je nekdo zagrozil, da bo razstrelil vlak, če mu ne izplačajo 500.000 frankov. Razstreliva pa niso našli.

Nagrada Lomonosov

MOSKVA — »Nagrado Lomonosov« za leto 1972 so podelili sovjetskim fizikom Andreju Boroviku-Romanovu in Igorju Djalošinskemu. Raziskovala sta nove magnetne pojave v prevodnih kovinah in njihovih zlitinah — tvarinah, ki jih dostikrat srečamo v naravi.

Lakota grozi

DŽAKARTA — Na nekem naselju na Baliju je pet ljudi umrlo od lakote. Ondotnemu prebivalstvu je zmanjkalo živeža zaradi dolgotrajne suše. Lokalni Rdeči križ je z nujnimi ukrepi priskočil ogroženim na pomoč.

OZN pokroviteljica umetnosti

NEW YORK — Generalni sekretar OZN Kurt Waldheim je slovesno odkril prvo umetniško delo, izdelano po naročilu svetovne organizacije. To je slika »Titani« ameriškega umetnika Lumena Martina Winterja, izdelana v čast prvega svetovnega mladinskega kongresa, ki ga je OZN organizirala leta 1970. Velika stenska slika (olje) ima dimenzije 24x5,5 metra.

Sporazum med DRV in NDR

TOKIO — Severni Vietnam je sporočil, da so z NDR sklenili v Berlinu vojaški in gospodarski sporazum za leto 1973. Poleg dobav in pomoči Severnemu Vietnamu NDR tudi poklanja 30 milijonov mark.

Pšenica za Bangladeš

RIM — Svetovni program za prehrano OZN je sporočil, da je kupil za Bangladeš 100.000 ton pšenicev v vrednosti 11,8 milijona dolarjev.

Zemeljski plin iz Sibirije

DUNAJ — Prve količine zemeljskega plina iz Sibirije namenjene Avstriji in drugim državam Zahodne in Vzhodne Evrope, so te dni pritekle v Češkoslovaško. NDR bo sibirski plin dobivala po novem plinovodu v ČSSR od 1. aprila dalje, ZRN pa ga bo začela dobivati 1. oktobra letos.

Volitve v Južni Koreji

SEUL — Južnokorejski predsednik Park Čung Hi je obljubil, da bodo splošne volitve v novi parlament, ki bo imel 219 sedežev, najkasneje v začetku marca.

Pomoč protestantskih cerkva

PARIZ — Zahodnoevropske protestantske cerkve so prispevale 300.000 dolarjev za zdravila in medicinsko opremo, ki jo bodo poslali v Hanoi kot pomoč žrtvam ameriškega bombardiranja.

Suša v Turčiji

ANKARA — V Turčiji pritiska suša, kakršne že dolgo ne pomnijo. Že od novembra ni dežja, tako da je letošnja žetev močno ogrožena. Reke so povsem upadle, tako da je proizvodnja električne energije zelo omejena.

Pa še to:

REŠITEV PROBLEMA — Prorektor beograjske univerze dr. Novica Mitić je v zvezi s pomanjkanjem denarja za dejavnost Kluba mednarodnega prijateljstva povedal — kot piše »Politika« — naslednjo basen: Storklja je potožila sovi, da je prevelika, zato si težko najde dovolj hrane, pa tudi lovci jo laže zadenejo. Sova ji je takoj svetovala učinkovito rešitev: spremeni naj se v vrabca. Storklja je bila zadovoljna z nasvetom, želela je le še izvedeti, kako naj se konkretno spremeni v vrabca. Na to ji je sova odgovorila: »To je tvoja skrb, jaz sem ti dala — sistemsko rešitev . . .«

Podpora načrtom za razvoj

Predsedstvi RK SZDL in sindikatov Črne gore: je plan prezahteven?

TITOGRAD, 12. jan. (Tanjug) — Člani predsedstva RK SZDL in ZS Črne gore so danes podprli predlog resolucije o gospodarski politiki v letošnjem letu in osnutek zakona o obveznem posojilu za gradnjo elektrarn. Industrijska proizvodnja, ki že več let stagnira, naj bi se povečala za 11 odstotkov; čeprav je bilo po enomesečni javni razpravi o osnutku resolucije slišati mnenje, da je tak plan preveč zahteven, pa so danes opozorili, da bi z boljšo organiziranostjo gospodarstva to lahko uresničili. V zvezi z zakonom o obveznem posojilu za gradnjo elektroenergetskih objektov pa so opozorili, da je treba bolje organizirati elektrogospodarska podjetja.

Arafat ponovno izvoljen

KAIRO, 12. jan. (Tanjug) — Ob koncu šestdnevnega zasedanja nacionalnega sveta palestinske organizacije, ki je potekala v Kairu, so Jaserja Arafata danes ponovno izvolili za predsednika izvršnega biroja palestinske osvobodilne organizacije. Resolucijo zasedanja bodo objavili pozneje.

Posvet o alžirskih zdomcih

ALŽIR, 12. jan. (Tanjug) — Predsednik Boumedien je otvoril prvo državno konferenco o alžirskih emigrantih v evropskih državah. Kot poroča alžirska časopisna agencija, se srečanja udeležuje 300 delegatov iz raznih evropskih držav.

O odstopih in kritiki

Sekretar sekretariata CK ZK Slovenije Franc Šetinc odgovoril na vprašanja »Dela« v zvezi z aktivnostjo organizacij ZK v občinah in nekaterimi odstopi

LJUBLJANA, 12. jan. Izjava sekretarja sekretariata CK ZK Slovenije Franca Šetinca na ponedeljkovi seji sekretariata, da praviloma ne gre enačiti odstopov na 29. seji CK ZKS z odstopi v nekaterih občinah, je razumljivo zbudila odmeve. Na podlagi le-teh smo prosili tovariša Šetinca, naj za Delo odgovori na več vprašanj, ki zadevajo krog te problematike. Odgovore sekretarja sekretariata CK ZKS prinašamo v prosti interpretaciji.

Ko govorimo o platformi 29. seje — ta pa je tesno povezana z duhom in črko pisma predsednika Tita in izvršnega biroja — je seveda res, da velja za vse, je poudaril Franc Šetinc. Res pa je tudi, da mora vsak komunist, vsaka organizacija ZK ta stališča ustvarjalno uporabiti v svojih razmerah.

Z drugimi besedami, razlogov, ki so pogojevali odstope na 29. seji — ti pa so znani — ne gre mehanično prenašati v posamezne občine, v tamkajšnje razprave o tem, kaj ukreniti, da bi pismo in stališča 29. seje uresničili v domačem okolju.

Geslo, naj ima vsaka občina svojo 29. sejo, pomeni opredeliti tista vprašanja, ki so praviloma drugačna od vzrokov za odstope v republiškem političnem vrhu; ta vprašanja pa izvirajo iz nalog, ki jih nalaga pismo. To se pravi: vsekakor je treba ukrepati in ne držati križem rok, kadar gre recimo za neučinkovitost dela občinske uprave, za neučinkovitost dela davkarij, kadar gre na teh in drugih toriščih dela za to, da besed, zagotovil, sklepov ne spreminjajo v dejanja.

Prav tako je potrebno »imeti svojo 29. sejo« tudi v primerih, ko oportunistično zavlačevanje, ko obotavljivost ali kratko malo nepripravljenost za dejavno ukrepanje dobesedno blokirata razvoj stvari. Ukrepati tedaj, ko se stvari ne premaknejo z mesta; spomnimo se pri tem na zamude, ki so si jih ponekod privoščili kar zadeva uveljavljanje ustavnih dopolnil, zlasti tistih o temeljnih organizacijah združenega dela.

Skratka, če so razločki med temi odstopi pa ti razločki ne morejo biti izgovor za nedelavnost, za oportunistično žlenje, za zapečkarstvo. Ravno zato, ker ponekod razpravljajo zelo formalno, ker se ogibljejo jasne besede o rečeh, ki ne dopuščajo več odlašanja.

Ko je govoril o odstopih samih, je Franc Šetinc med drugim dejal, da gre v bistvu za dovolj znana stališča, ki se jih da strniti v nekaj besedah. Ne moremo dopustiti, da bi nekomu naprtili nekaj, kar ne sodi v okvir njegove odgovornosti. Pri presoji odgovornosti je potrebno odmeriti pravo dimenzijo, ne pa mehanično prenašati merila. Kritika — naj ji že sledi odstop ali ne — mora biti pretehtana, ne površna; govorjenje na pamet seveda ne pride v poštev.

Kadar presodijo, da bosta kritika in samokritika zalegli, lahko kritizirani ostanejo na svojih mestih. Ravno gojenje kritike in samokritike kot kulturne, moralne vrednote naj bo bistveni sestavni del take diferenciacije, takega opredeljevanja odgovornosti posameznih komunistov. Stvar presoje pa je, ali bo zalegla kritika in samokritika ali pa naj posamezni tovariši odidejo s svojih položajev.

Pri tem ne gre le za napake, storjene v minulosti. Gre tudi za presojo, ali bo nekdo, ki ima funkcijo, v resnici sposoben izpeljati vrsto težavnih nalog, ki jih narekuje pismo.

Skratka, je sklenil sekretar Franc Šetinc, vztrajamo na tem, da komunisti povsod, v vseh okoljih pregledajo svoje vrste, opravijo idejnopolitično diferenciacijo. Razločevanje vzrokov odstopov ne more in ne sme biti izgovor, da bi držali roke križem, da bi nekateri še naprej iskali zavetrje.

JOŽE ŠIRCELJ

VREMENSKO POROČILO

Prognostična karta za 13. januar 1973 ob 7. uri

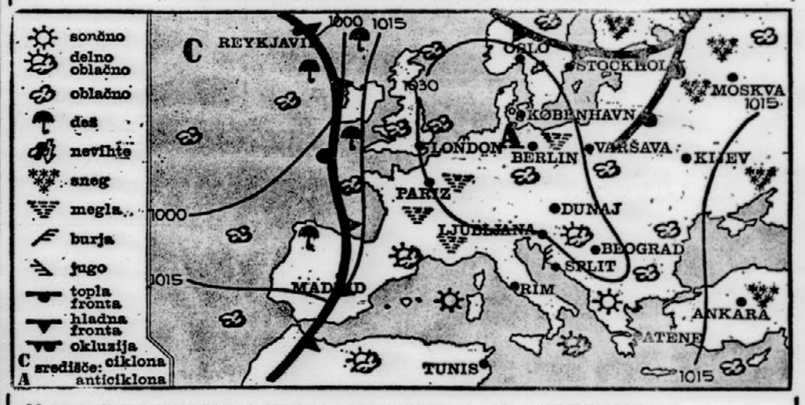

Vreme in temperatura 12. januarja 1973

kraji	ob 7. uri vreme	stopin	ob 13 uri vreme	stopin
Ljubljana	oblačno	—4	oblačno	—1
Planica	jasno	—10	jasno	—2
Brnik	oblačno	—6	oblačno	—2
Kredarica	jasno	—6	jasno	—5
Maribor	jasno	—4	oblačno	0
Sl. Gradec	oblačno	—5	oblačno	—3
Celje	polobližno	—6	oblačno	—2
Novo mesto	oblačno	—1	oblačno	+1
Koper	jasno	—2	oblačno	0
Kočevje	jasno	1	jasno	7
Reka	jasno	3	jasno	8
Pulj	jasno	0	jasno	8
Hvar	jasno	6	jasno	11
Dubrovnik	oblačno	2	jasno	9
Zagreb	oblačno	0	oblačno	1
Beograd	oblačno	—1	oblačno	2
Sarajevo	oblačno	—2	oblačno	0
Titograd	jasno	3	jasno	8
Skopje	oblačno	—1	oblačno	3
Celovec	oblačno	—5	oblačno	—4
Gradec	jasno	—7	jasno	3
Dunaj	polobližno	0	oblačno	1
Benetke	megla	—5	megla	—1
Milano	megla	—1	megla	—1
Genova	jasno	5	jasno	9
München	oblačno	—4	oblačno	—3
Zürich	—	—	—	—
Rim	jasno	0	jasno	10
Pariz	oblačno	—3	oblačno	—3
Berlin	oblačno	—	—	—
Stockholm	jasno	—3	jasno	2
Moskva	jasno	—16	jasno	—17

Snežne razmere, včeraj, ob 7. uri

Žičnica na Veliko planino —4, jasno, 4 cm snega — zmrznjen, nihalka obratuje, sedežnica v remontu; Žičnica na Vogel, —1, jasno, 60 cm snega — sren, obratujejo: nihalka, sedežnica Orlove glave, vlečnici Križ in Storeč; Bohinj —3, megla, 5 cm snega — zmrznjen, drsališče uporabno; Bohinjska Bistrica —10, jasno, 15 cm snega — pršič, vlečnica obratuje od 13. 1. vsak dan od 8.30—16.30; Komna —4, pretežno jasno, 50 cm snega, zmrznjen, tovorna žičnica obratuje, pot na Komno prehodna, cesta do Savice prevozna; Kranjska gora —8, jasno, 5 cm drsališče uporabno, žičnica obratuje; Vojsko —5 megleno 10 cm snega — zmrznjen, cesta prevozna z zimsko opremo; Logarska dolina —8, jasno, 10 cm snega — zmrznjen; Jezersko —10, jasno, 3 cm snega; Rateče — Planica —10, jasno, 10 cm snega

SLOVENIJA:
Na Primorskem in v višjih legah bo pretežno jasno, drugod pa bo oblačno, le občasno delne razjasnitve. Najnižje nočne temperature bodo med —3 in —6, na Gorenjskem —10, v Primorju —1, najvišje dnevne okoli 0, na Primorskem okoli 8.

IZGLEDI VREMENA ZA NEDELJO:
Večje spremembe vremena ni pričakovati.

JUGOSLAVIJA
Ob Jadranu bo pretežno jasno, predvsem ob severnem Jadranu burja. Drugod po dr. žavi pa bo prevladovalo oblačno vreme.

VREMENSKA SLIKA
Nad srednjo in južno Evropo je še vedno območje visokega zračnega pritiska, ki zadržuje na tem področju suho vreme. Iznad vzhodne Evrope doteka nad Balkan hladnejši zrak.

Cesta obljub

Regionalna cesta skozi Baško grapo med najbolj zanemarjenimi - Protesti

TOLMIN, 12. jan. Čeprav je najkrajša zveza med Primorsko in Gorenjsko ter Posočjem in notranjo Slovenijo, sodi regionalna cesta skozi Baško grapo že vrsto let med najbolj zanemarjene prometne zveze pri nas.

Ker so se naveličali obljub o njeni rekonstrukciji, so predstavniki krajevnih skupnosti Podbrdo, Kneža, Huda. južna, Rut—grant, Stržišče, Sorica, Železnik, Zali log in Bohinjska Bistrica naslovili na nekatere republiške in ob. činske organe protestno pismo, v katerem zahtevajo hitre ukrepe.

Če ne bodo dobili zagotovil, da bo cesta v kratkem rekonstruirana in asfaltirana, nameravajo predsedniki krajevnih skupnosti in odborniki z območja Baške grape odstopiti z vseh družbenih funkcij. »Ogorčeni smo nad mačehovskim odnosom republiških organov, ki ne čutijo potreb in pomena te ceste za Tolminsko in Slovenijo,« pišejo v pismu. »Cesta je regionalna in bi moral zanjo skrbeti cestni sklad SRS«.

Gre za 60 km dolg cestni odsek, ki si ga delita tolminska in škofjeloška občina. Popolnoma neurejeno je okoli 34 km cestišča in sicer od Bače pri Modreji do Zalega loga. Le skozi naselja so tu in tam potegnili asfaltno prevleko, za katero so zbrali precej denarja občani.

V Tolminu smo danes zvedeli, da bodo predstavniki krajevnih skupnosti s predstavniki cestnega sklada SRS ter občinske skupščine kmalu obravnavali vsebino pisma ter v okviru razpoložljivih možnosti skušali najti ustrezne rešitve.

L. KANTE

Obletnica obljub

Leto dni je tega, kar se je v eni od učilnic šmarske osnovne šole zrušil del stropa, ogrozil nekaj učencev in hkrati opozoril na nevarnost večje tragedije kakor na to, da gre odluženim zgradbam pač zaslužen pokoj in je zato treba poiskati nove rešitve.

Odmev, ki ga je imel ta, na Slovenskem sicer ne osamljen dogodek v javnosti, je pritegnil vso pozornost ustreznih občinskih in republiških dejavnikov. Se celo več, izzval je tudi mnogo obljub. Vsi, ki so se mudili na kraju samem, so namreč ugotavljali, da v tako problematičnih okoliščinah šmarska šola ne bo mogla več delati, zaradi česar je nujna takojšnja intervencija. Bila je obljubljubljena republiška pomoč, ker je pač razumljivo, da nerazvita občina sama ne bi zmogla finančnih bremen, potrebnih za postavitev novega šolskega poslopja.

Toda kot kaže, je usoda vseh obljub približno enaka: težko, če že ne nemogoče, jih je izpolniti. Potem ko so besede dajale polno upanje, da bodo v Šmarju lahko začeli graditi že lani, je pri tem ostalo, dejanske možnosti pa so ob predlogu za zamrznitev vseh negospodarskih investicij za leto dni zdaj še toliko bolj odmaknjene.

Vprašanje je seveda, za koliko časa bo mogoče odložiti ureditev razmer v tem in kakem drugem podobnem primeru, kjer tramovi res še dovolj trdno dopolnjujejo statiko in razbremenjujejo finančne težave, vprašanje pa je tudi, ali bo takšno odlaganje sploh smotrno! Če izvzamemo možnost novih nepredvidenih okoliščin, ki jih menda nihče ne more ne prerokovati ne zanikati, utegne biti nova zgradba (in druge rešitve tu nikakor ni) čez nekaj let skoraj enkrat dražja. Bomo ta denar tedaj morda laže pogrešali?

D. HRIBAR

Idrija: Društvo, ki bo v pomoč

IDRIJA, 12. jan. — Tu so ustanovili društvo ekonomistov. Na ustanovni skupščini je predaval Ivan Lapajne, pomočnik direktorja za plan SR Slovenije, o regionalnem planiranju in vlogi Idrije v njem.

Društvo so ustanovili z namenom, da bi proučevalo in analiziralo posamezne gospodarske probleme na območju občine ali širše skupnosti ter pomagalo pri uresničevanju gospodarske politike družbenopolitičnih skupnosti.

Društvo šteje okrog 50 članov z visoko, višjo in srednjo strokovno izobrazbo. Na ustanovni skupščini so sprejeli tudi statut društva ter izvolili odbor.

J. J.

NOVE GRADNJE — Portorož ni samo v zadnjih letih zelo povečal svoje hotelske zmogljivosti, temveč se je povečalo tudi število prebivalcev. Na sliki: novo naselje hiš na pobočju nad Portorožem. Foto: B. Čerin

Načrti na obali

V Piranu obravnavali priprave za izdelavo srednjeročnih načrtov delovnih organizacij — Delo, ki zadeva vse

PIRAN, 12. jan. Odborniki zbora delovnih skupnosti piranske občinske skupščine so na sinočnji seji obravnavali priprave za izdelavo srednjeročnih načrtov v delovnih organizacijah na območju občine. Bistvena ugotovitev je bila, da sodi to delo v celoto slovenske obale in s tem v zvezi so govorili predvsem o usmeritvi tega območja v še širši turistični razvoj in v razvoj pomorskega gospodarstva.

Med glavnimi nosilci take usmeritve po srednjeročnem načrtu bodo seveda hotelske gostinske organizacije, Luka Koper in Splošna plovba Piran. Kar zadeva turizem, je praktično že vse nared za začetek gradnje turističnega naselja Bernardin, Luka pa bo pobudnica gradenj za povečanje lastnih zmogljivosti in za postavitev nekaterih objektov, ki že dobivajo otipljive oblike. Med take sodi modernizacija železniške proge Koper—Kozina, gradnja električne centrale na tekoče gorivo in rafinerija nafte. Srednjeročni načrt predvideva, da bi blizu Kozine zgradili potniško letališče.

Odborniki piranske skupščine so nadalje ugotovili stanje likvidnosti in prizadevanja za stabilizacijo v piranskih delovnih organizacijah. Bežen pregled nad poslovanjem daje ugoden vtis. Pri večini podjetij sta se povečali tako akumulativnost in rentabilnost. Pri gostinsko-hotelskih organizacijah pa še posebej razveseljuje podatek, da so podjetja kljub sušnemu turističnemu letu in visokim kreditom, ki jih je treba odplačevati, uspešno zaključila poslovno leto. S tem so te delovne organizacije tudi potrdile smotrnost zadnjih velikih naložb v turizem na območju piranske občine.

Z. DEBENJAK

Rečica brez hotelov

BLED, 12. jan. — Na kmetih pravijo, da jih zapostavljajo, ker so oddaljeni od središča mesta. Negodujejo, kot pravijo zato, ker so izgubili v zadnjem času vse hotele. Pred vojno so imeli kar tri — Zako, Evropo in Triglav, prav tako po vojni. Dokončne odločitve še ni, vendar nekateri pravijo, da bodo v vseh treh uredili stanovanja za podjetje »Viator«.

LJUTOMER

Prvi slovenski tabor slepih

LJUTOMER, 12. januarja — Letos 3. junija bo v Ljutomeru I. slovenski tabor slepih, ki se ga bodo udeležili slepi iz vseh slovenskih občin. Republiški iniciativni odbor je določil za kraj tabora slepih prav Ljutomer, ker je bila tu ustanovljena prva organizacija slepih kmalu po osvoboditvi in je ves čas najbolj aktivna.

S. F.

JESENICE

Priznanje OF

JESENICE, 12. jan. — Ob obletnici Osvobodilne fronte, 27. aprila, bodo na Jesenicah podelili pet priznanj OF. S sprejemanjem predlogov za podelitev priznanj posameznikom in družbenopolitičnim organizacijam bo posebna občinska komisija zaključila že 15. januarja. Zato o tem predlogu ta čas družbenopolitične in druge organizacije jeseniške občine dokaj živahno razpravljajo.

P. L.

Kdo je kriv?

Slana na obalni cesti — Za 4 nesreče kriva malomarnost?

KOPER, 12. jan. — Obalna cesta, vsaj tisti del od križišča »Slavnik pri Kopru« pa do Simonovega zaliva v Izoli, je bila davi, med 7. in 10. uro eno samo slalomišče. Temperaturni kazalec se je spustil na 1 stopinjo C nad ničlo in obilna slana je napravila svoje. Na stalni službi koprske prometne milice so nam sporočili, da je slana botrovala na srečo le štirim lažjim nesrečam.

Koga kriviti za takšno stanje? Ali voznike, ki so se ali pa se niso držali cestno-prometnih predpisov o varni vožnji v spremenjenih pogojih. Ali slano, ki je zaradi nizke temperature padla izpod neba ali, in ne nazadnje Cestno podjetje Koper. Na stalni službi so nam povedali, da so trikrat klicali podjetje, ki vzdržuje ceste na slovenski obali, na podjetju pa so dodali, da je po sledeh teh klicev odšlo ob 8.28 vozilo proti Izoli, kjer je okrog 10. ure končalo s posipanjem ceste. Med tem časom pa je cesta zahtevala nekaj pločevinastega davka.

Ali bi lahko temu rekli malomarnost? Slana je prav gotovo padla okrog 4. ure zjutraj, ko je temperatura ozračja najnižja. Cestarji Cestnega podjetja pa so se vrnili v bazo okrog 6. ure z ugotovitvijo, da je vse lepo in prav urejeno, posebej pa cesta od Ankarana do Sečovelj, da je suha in varna za promet.

Postavlja se vprašanje: kdo v današnjem primeru in v vseh podobnih primerih lahko povrne nastalo škodo. In kdo bo kriv, ko bo treba malomarnost plačati tudi z življenji, ne le z zmečkano pločevino?

Z. DEBENJAK

Leteči zmikavt

Samo osem dni prej, preden bi mu iztekla kazen, je Franc Anžur pobegnil iz zaporov in takoj spet začel krasti

Vse več je goljufov, tatov in podobnih nepridipravov, ki kradejo samo tuj denar in nakit. Poleg tega pa so postali izredno »gibljivi«, kajti področje njihovega delovanja ni več samo eno mesto, temveč kar ves državni teritorij. O vseh navedenih dejstvih priča spis Franca Anžurja, ki ga tudi samo osem dni do svobode ni moglo zadržati za zaporniškimi rešetkami, ampak si je raje izbral pobeg.

Anžur je pobegnil iz ljubljanskih zaporov lansko jesen in izginil neznano kam. Kriminalisti so upravičeno posumili, da stari znanec ne bo kar prenehal s svojim starim delom. Kmalu se je na UJV zbral kar zajeten kup prijav o vlomih, za katere so sumili, da jih ima na vesti Anžur. Vendar je bil le ta izredno gibljiv, kajti enkrat se je pojavil v Beogradu, drugič na jadranski obali ... Zadnji večji vlom, za katerega je leteči vlomilec osumljen, je bil izvršen v Splitu. Okradeni je žalostno priznal, da ga je Anžur »obral za čedno vsoto tujega denarja in nakita: izginilo je 355 DM, 4000 nizozemskih guldnov, 1000 švicarskih frankov, 30 ameriških dolarjev, 60.000 lir, 750 dinarjev, 10 Napoleonovih zlatnikov, ženska ura iz platine, itd.

Del teh predmetov so kriminalisti zasegli v Ljubljani, Anžur pa je po kratkem postanku v Ljubljani zopet odšel v Beograd, vendar so mu bili kriminalisti že za petami. Lov je bil kratek in Anžur se je zopet znašel za zapahi.

Vse do pred kratkim se je tako spretni vlomilec izogibal roki pravice. Treba pa je povedati, da pri tem ne bi bil tako uspešen, če ga ne bi skrival bivši delodajalec A. D., ki je vedel, da je Anžur pobegnil iz zapora in tako onemogočil organom javne varnosti, da bi nepridiprava prej ujeli.

J. K.

Nad ženo s kladivom

Franc Januš (48) je poskušal ubiti svojo ženo Jožefo s kladivom

MARIBOR, 12. jan. — Včeraj popoldne so obvestili delavce UJV, da je zjutraj ob 8.30 uri Franc Januš (48) iz Ceršaka poskušal doma ubiti svojo 45-letno ženo Jožefo.

Udaril jo je, ko je ležala v postelji, z manjšim zidarskim kladivom po glavi in jo hudo ranil. Ranjena Jožefa je vstala iz postelje in zbežala do 28 metrov oddaljene hiše svoje sestre, kjer se je nezavestna zgrudila.

Franc Januš je potem odšel v gozd v Selnico ob Muri, kjer so ga našli vsega okrvavljenega, ker si je poskušal sam vzeti življenje. Motiv tragedije med zakoncema Januš, ki imata sedem otrok, zaenkrat še ni znan.

M. Š.

Sedem let

Na toliko je bil obsojen Janez Čuš, ki je na veselici ubil Marjana Slano

MARIBOR, 12. jan. Danes je senat okrožnega sodišča obsodil Janeza Čuša (18) iz Bratislavcev in Mirka Kukovca (18) iz istega kraja.

Ivana Čuša je sodišče spoznalo za krivega, da je 1 oktobra lani na gasilski veselici v vasi Savci pri Tomažu do smrti zabodel Marjana Slano (22) iz Sejancev. Sodišče mu je odmerilo sedem let strogega zapora. Čuš je zatem še 4-krat zabodel Karla Mežnariča. Za to dejanje je dobil 6 mesecev zapora, sodišče pa mu je nato odmerilo enotno kazen 7 let in 4 mesece strogega zapora.

Kukovca je sodišče obsodilo na leto dni zapora, ker je izzval pretep, v katerem se je nato zgodil zločin, prav tako pa je v pretepu sodeloval.

Sodišče je pri odmeri kazni upoštevalo, da sta obtoženca zelo mlada, da še nista bila kaznovana in sta dejanje tudi priznala. Hkrati pa je upoštevalo, da so tovrstna dejanja na območju, od koder sta fanta, precej pogosta.

M. ŠRIMPF

Umrl v bolnišnici

PTUJ, 12. jan — Sinoči je v ptujski bolnišnici umrl za posledicami prometne nesreče 24-letni Roko Niazi iz Djakovice. Niazi se je ponesrečil 27 decembra, ko je bil sopotnik v avtomobilu, ki ga je vozil Vili Manuš, prav tako iz Djakovice, in se je med Spuhljo in Borovci zaletel v nasproti vozeči osebni avtomobil.

M. Š.

Skupni načrti

Ustanovljen je medobčinski svet zveze sindikatov notranjsko kraških občin: Il. Bistrice, Postojne, Cerknice

ILIRSKA BISTRICA, 12. jan. Tu so se sestali predstavniki občinskih sindikalnih svetov Ilirske Bistrice, Postojne in Cerknice ter ustanovili medobčinski svet zveze sindikatov notranjskokraških občin.

Omenjene tri občine se povezujejo med seboj že na ravni občinskih skupščin ter organizacije ZK. Imajo pa še veliko stičnih točk. Imajo skupno gimnazijo, bolnišnico za ženske bolezni, Gozdno gospodarstvo, povezane so z istimi prometnimi žilami in imajo močne stike v gradbeništvu in kmetijstvu. Ne nazadnje je pomembno tudi medobčinsko zaposlovanje, saj mora Postojna iskati delavce predvsem na Bistriškem in tudi Cerkniškem.

Na tem območju so tudi bolj ali manj močna integracijska gibanja. Tu mislimo predvsem na povezovanje gostinsko turističnih organizacij in lesne industrije.

Medobčinski sindikalni svet bo že v januarju imel prvo delovno sejo, na kateri bo sprejel program dela. Ne načelen, raje skromnejši, toda konkreten. Verjetno se bodo najprej dogovorili o enotnem izobraževanju sindikalnih delavcev ter o načinu tolmačenja in pospešenem uveljavljanju delavskih ustavnih amandmajev. Sedež novega koordinacijskega telesa bo v Cerknici; v prvi mandatni dobi ga bo vodil Edo Lenarčič.

D. K.

Iz pivnice v rop

Tri leta strogega zapora za nezaposlenega soboslikarja Bojana Lovrenčiča, ki je oropal znanca Bojana Lična

LJUBLJANA, 12. jan. Bojan Lovrenčič (26) je imel tistega večera proti koncu septembra 1970, ko se je zgodil dogodek, zaradi katerega ga je ljubljansko sodišče danes obsodilo na tri leta strogega zapora, v žepu le še 60 par. Morda je prav zato ali pa zaradi rahle okajenosti, pa čeprav pravi, da še sam ne ve, zakaj je udaril, tolkel delavca Bojana Ličena in mu segel v žep, iščoč denar.

Denar je potreboval, saj že dalj časa ni opravljal svojega soboslikarskega poklica in imel je, s sicer že razvezano ženo, majhnega otroka. Tako mu je oko najbrž kar samo obviselo na denarju, čeprav nevelikem, ki ga je videl tistega večera med veselim kegljanjem v pivnici Alpe-Adria pri svojem soimenjaku Bojanu Ličnu, površnem znancu in nekdanjem sodelavcu v Vegi. To o denarju je povedal tudi trem fantom, ki jih je spoznal šele takrat, kot pravi zato, da bi Ličnu vzeli denar.

Kasneje so se novopečeni, pa po duši kar sorodni znanci, odpravili iz pivnice po Masarykovi ulici. Na križišču z Maistrovo ulico jih je na kolesu dohitel Ličen. Eden od četvorice, kdo, se ne ve natančno saj tega se niti Ličen, ga je strgal s kolesa. Lovrenčič ga je večkrat udaril in mu potem segel v notranji žep suknjiča. Sam pravi, da je potegnil na dan le kuverto denarnice pa ne, in nato zbežal, ker je začel napadenec močno vpiti, toda drugi, tudi Ličen, so povedali, da le ni ušel praznih rok; bil je bogatejši za celih 120 dinarjev in za še eno kaznivo dejanje — rop.

J. L.

SAP bo gradil postaje

Najprej v Tržiču, potem v Kočevju, prihodnje leto pa še v Zagorju

LJUBLJANA, 12. januarja — Ljubljansko transportno podjetje SAP bo letos vložilo precejšnja sredstva v gradnjo novih avtobusnih postaj. Kot prvo naj bi zgradili postajo v Tržiču, ki bo stala osem milijonov dinarjev, v njej pa bodo poleg prostora za potnike in osebje tudi kegljišče, snack bar in slaščičarna. Nekoliko manj — šest milijonov dinarjev — bo stala nova postaja v Kočevju, ki jo bodo zgradili do občinskega praznika oktobra letos. Tu bo poleg ostalih prostorov še bife, restavracija in pisarna turističnega društva. Prihodnje leto nemarava podjetje SAP zgraditi še novo postajo v Zagorju, kasneje pa bi prišla morda na vrsto še nova postaja v Idriji.

A. P.

Lovci se bodo zbrali

LJUBLJANA, 12. jan. — Upravni odbor Lovske zveze Slovenije, v katero je včlanjenih 15.341 lovcev, je sklical za soboto, 20. januarja ob 8. uri redni občni zbor Lovske zveze Slovenije, ki bo v hotelu v Žusterni pri Kopru. Na občnem zboru se bodo med drugim pogovorili o delu lovskih družin v prihodnjem obdobju.

S. V.

„Zlata ptica“ poletela

Nagrade revije »M« za leto 1972 je prejelo 7 mladih ustvarjalcev

LJUBLJANA, 12. jan. — Mladinska revija »M« že nekaj let podeljuje mladim ustvarjalcem nagrade za njihove najboljše dosežke. Letos, ko so »Zlato ptico« kot se imenuje nagrada, podelili že tretjič, je to priznanje in vzpodbudo za nadaljnje delo prejelo kar sedem mladih oziroma mlajših ustvarjalcev s štirih izraznih področij. »Zlato ptico« v okviru literature sta prejela Nataša Kastelic za pesniško zbirko »Samo za včasih« ter Florian Lipusch za prozo »Zmote dijaka Tjaža«, s področja likovne umetnosti pa so priznanja pripadla Dragici Čadež, Zmagu Jeraju in Gorazdu Šefranu, s področja baleta, Lani Straničevi in s področja fotografije Tonetu Stojku.

Na krajši svečanosti so včeraj nagrajencem izročili priznanja, ki pa letos ostajajo brez materialne podlage, saj revija »M« tokrat nima zadosti sredstev. Nagrajenci so prejeli le kipec zlate ptice in ustrezne grafike oz. knjige. Velja dodati, da so o nagradah za najboljša »mlada« dela minulega leta na Slovenskem odločale posebne žirije, ki so jih sestavljali znani slovenski publicisti in kritiki.

J. H.

Piloti se učijo za DC 9

Šest poklicnih pilotov IAA se pripravlja za naziv mlajšega kopilota

LJUBLJANA, 12. januarja — V podjetju Inex Adria Aviopromet so te dni začeli s teoretičnimi predavanji v pilotski šoli, kjer se šest poklicnih pilotov pripravlja za naziv mlajšega kopilota na letalih DC-9.

Izmed 52 kandidatov so jih izbrali šest, ki se bodo vse do letošnje jeseni izpopolnjevali v učilnicah, na simulatorju in v letalih pod nadzorstvom inštruktorjev. Čeprav imajo vsi »učenci« za seboj že po tisoč ur letenja in so bili poklicni piloti v vojski ali v aeroklubih, je zaradi zahtevnosti letenja na modernih reakcijskih letalih potrebno šolanje, ki pa nikakor ni poceni. Da pilota prešolajo za mlajšega kopilota na DC-9 stane podjetje Inex Adria po 180.000 dinarjev. In ker takšnih poklicnih šol pri nas še ni, jih posamezne letalske družbe organizirajo vsaka zase.

Hkrati s kopilotsko šolo teče pri IAA tudi poseben tečaj za kapetane letal iz vrst starejših kopilotov.

A. PIRKOVIČ

oglašujte v dnevniku DELO

Krvavec bo spet dobil žičnico

Ker novega dostopa na Krvavec ni mogoče prevaliti na breme enega samega podjetja, so se odločili za konzorcij

BRNIK, 12. jan. »Križarske vojne o variantah dostopa na Krvavec, ki nas je pripeljala v tako stisko, je konec,« je v pogovoru z novinarji dejal predsednik občinske skupščine Kranj Slavko Zalokar. »Vsi odgovorni dejavniki so spoznali, da je v sedanjih razmerah najboljša rešitev nova žičnica in da jo je treba čimprej zgraditi.«

V Kranju se že nekaj časa zavedajo, da novega dostopa na Krvavec ne bodo mogli prevaliti na breme enega samega podjetja, marveč večje skupine, ki bi jo povezali v konzorcij. Ko so se sedaj naposled rešili dileme okrog žičnice ali ceste, so brž stopili v akcijo za ustanovitev takega konzorcija.

V torek so imeli v Kranju razgovor s predstavniki nekaterih večjih kranjskih podjetij, ki so vsi po vrsti pokazali pripravljenost za sodelovanje. Imenovali so tudi poseben odbor, ki se je na današnji prvi seji že dogovoril za sklicanje ustanovne skupščine konzorcija prihodnji mesec.

Že v dosedanjih razpravah, pa tudi na torkovem sestanku, so predlagali, naj bi v konzorcij pritegnili tudi gospodarske organizacije od drugod, saj Krvavec še malo ni le kranjski hrib. Med smučarji je namreč le petina Kranjčanov, drugi pa so od drugod, predvsem iz Ljubljane in okolice. Vendar ne gre le za to pripadnost, marveč ljubljanska podjetja, zlasti gostinska in prevozniška, lahko pri razvoju Krvavca najdejo tudi svoj ekonomski interes.

Za prvo etapo, ki poleg nove dostopne kabinske žičnice predvideva tudi 2 vlečnice na smučiščih, bo moral konzorcij zbrati 7 milijonov dinarjev svoje udeležbe. Člani omenjenega odbora so v današnjem pogovoru menili, da kljub letošnjemu finančnemu sušnemu letu, toliko denarja ne bo težko spraviti skupaj, če bo v konzorciju sodelovalo kakih 40 organiazcij, kot računajo.

Če bo šlo vse po načrtih, bo nova dostopna žičnica začela obratovati prihodnje leto januarja. Na uro bo lahko prepeljala 900 potnikov, medtem ko jih sedanja, ki se bo morala letos maja ustaviti, le 240. Smučarjem pa bodo tudi zgoraj na smučiščih na razpolago večje zmogljivosti žičnic.

LADO STRUŽNIK

Zatajila davek

MARIBOR, 12. jan. — Okrožno sodišče je danes obsodilo zasebna gostilničarja Marijo Bernjak in njenega moža Antona, gozdarskega inženirja, na zaporne kazni zaradi utaje davka.

Marijo Bernjak, ki ima zasebno gostišče v Središču ob Dravi, je obsodilo na 3 mesece zapora, pogojno in na plačilo denarne kazni v višini 10.000 dinarjev. Moža Antona, ki je bil že 7 krat predkaznovan, pa je obsodilo na 1 leto in 3 mesece strogega zapora. Vodil je namreč knjigovodstvo in poslovanje oziroma poslovne knjige gostilne. Obtožnica jima očita, da sta v letu 1969 utajila 12.143 dinarjev prispevka od obrtne dejavnosti in 4100 dinarjev prometnega davka.

M. Š.

Jeklenke zahtevajo opreznost

Maribor: večina nesreč z butanom se je zgodila zaradi nestrokovnosti

MARIBOR, 12. januarja — Požarnovarnostna komisija SO Maribor je danes razpravljala o stanju plinskih inštalacij in uporabi plina v mariborski občini. Analizirali so vse nesreče s plinom v minulem letu in prišli do zaključka, da je večina nesreč z butanom — propanom nastala zaradi nestrokovnega ravnanja z jeklenkami.

Nesreča v Raičevi ulici je terjala dvoje življenj. Plin je uhajal iz počene litoželezne cevi pod zemljo in vdrl skozi zemljo v hišo, v kateri sploh niso imeli plina. Lani so zabeležili prelome teh cevi zlasti v zimskem času. Te cevi so zelo odporne proti koroziji, vendar so krhke in hitro počijo zaradi premikov zemlje.

Poudarili so, da mariborska plinarna daje jeklenke samo v primeru, če se kupec izkaže s posebno legitimacijo. Dogaja pa se, da znanci drug drugemu kupujejo jeklenke, s čimer seveda prevzemajo odgovornost za nesreče. V prihodnje bo potrebno pri ravnanju z jeklenkami več previdnosti in upoštevanja strokovnih navodil.

M. K.

Reševalci prišli prepozno

Rešilni avto prišel po Jožeta Gateja šele potem, ko je bil že mrtev

IDRIJA, 12. jan. — Včeraj zjutraj ob 7.30 uri so našli v njegovem stanovanju mrtvega upokojenca Jožeta Gateja (71) iz Straže pri Cerknem. Gate je 9. tm. popoldne pomagal sosedu pri domačih opravilih. Približno ob 18.30 uri se je vračal domov. V ostrem ovinku stare ceste v kraju Pirhova luknja, je iz neznanih razlogov kakih 40 metrov padel po strmem kamnitem pobočju 8 metrov globoko in obležal ob strugi potoka Lupinica. Pol ure za tem sta ga našla soseda Kogoj in Ozebek in ga odnesla domov, ker ni mogel hoditi. O nesreči je bil obveščen zdravnik, ki je poškodovanca obiskal. Na povratku v Idrijo je naročil reševalni postaji v Idriji, naj naslednji dan zjutraj, to je 10. tm. prepeljejo poškodovanca na slikanje. Reševalni avtomobil pa je odpeljal po poškodovanega šele včeraj okoli 9. ure, ko je bil le-ta že mrtev.

J. P.

sodoben ženski tednik Jana