NAŠ ČASOPIS

GLASILO SOCIALISTIČNE ZVEZE DELOVNEGA LJUDSTVA OBČINE VRHNIKA

LETO XI

ŠTEVILKA 103

OKTOBER 1983

Obiski krajevnih skupnosti

Stalna praksa zadnjih nekaj let, da vodstva občinskih družbenopolitičnih organizacij, skupščine občine in izvršnega sveta vsako jesen obiščejo vodstva krajevnih skupnosti in predstavnike družbenopolitičnih organizacij in se z njimi pogovarjajo. Tako so bili tudi letos septembra in v prvi polovici oktobra na teh obiskih, kjer je tekla beseda o aktualnih vprašanjih, ki zadevajo krajevne skupnosti in širše družbeno okolje, predvsem pa o vprašanjih, ki jih je v krajevni skupnosti ali na občinski ravni možno razrešiti. Vsebino pogovorov lahko strnemo v dve vsebinski področji:

— razvoj samoupravljanja v KS.

— aktualne naloge na družbenoekonomskem področju.

Predstavniki občinskih organizacij in organov so vodstva krajevnih skupnosti seznanili tudi z varnostno političnimi razmerami v občini, z gospodarskimi gibanji ter s potekom sanacije oskrbe z vodo oziroma z gradnjo novega vodovoda.

Resnici na ljubo velja ugotoviti, da pogovori niso tekli ravno povsod po predvideni vsebinski zasnovi, česar ne smemo jemati za zlo. Celo nasprotno lahko ugotavljamo, da so predstavniki krajevnih skupnosti v spontanem pogovoru zadevali ob konkretna in vsebinska vprašanja, pomembna za nadaljnji razvoj njihovih krajevnih skupnosti. V njihovih razpravah, če jih nekoliko posplošimo, je veljalo često nekako že prisvojeno spoznanje, da v sedanjem času ekonomske stabilizacije ne morejo računati na tako hiter razvoj, kot smo ga bili vajeni v zadnjem desetletju. Prevladuje spoznanje, da se bodo morali marsikakšne ureditve kraja lotevati še bolj z lastnim delom in s sredstvi, seveda ob strokovni — in po možnosti tudi materialni — pomoči širše družbene skupnosti.

Kot ob prejšnjih obiskih tudi sedaj velja ugotovitev, da razgovori sami niso rešili ničesar, da pa so spodbuda za vodenje nadaljnjih aktivnosti, iz katerih se ob obojestranskih prizadevanjih tudi učinkoviteje rešujejo problemi.

Ugotovitve razgovorov lahko strnemo takole:

Lani jeseni izvoljeni organi krajevnih skupnosti so po začetnem »ogrevanju« že sredi polnega delovanja. Predvsem sveti KS se redno sestajajo, medtem ko se skupščine, kot najvišja delegatska telesa, še vedno niso uveljavile, tako kot v prejšnjem mandatu ne, in često ostajajo pomembne odločitve in naloge na ramah svetov KS. Nekaj problemov pri delovanju sveta KS se je pokazalo v Podlipi, v Blatni Brezovici pa še vedno niso opravili volitev. Sprejeti so novi statuti krajevnih skupnosti, vendar še vedno kljub jasnim določilom povečini še ne delujejo razna delovna telesa oziroma komisije pri skupščinah in svetih.

Delegacije za zbor krajevnih skupnosti se povečini redno sestajajo in dobro delajo, medtem ko to ne velja za delegacije SIS, čeprav lahko rečemo, da so tudi te v nekaj KS redno sestajajo. Na razgovorih so izpostavili kot enega od problemov pri sestajanju tudi okrnjeno oskrbo z gorivom. V manjših KS pa so povečini ubrali prakso, da se skupaj sestanejo delegacije in svet KS pred sejo občinske skupščine. Krajevna skupnost Vrhnika pa je sedaj sredi dejanske preobrazbe KS oziroma pred konstituiranjem treh KS.

V razpravah je bilo ugotovljeno, da priprave na letne programsko-volilne seje SZDL tečejo skladno z dogovorjenim rokovnikom, pri čemer je bilo posebej izpostavljeno odgovorno reševanje kadrovskih vprašanj predvsem tam, kjer bodo menjali nove predsednike, ter aktiviranje terenskih odborov v vseh krajevnih skupnostih. Na sejah krajevnih konferenc pa je treba poleg organizacijskih vprašanj obravnavati tudi tista vsebinska vprašanja, ki neposredno zadevajo krajane.

V zadnjih letih je bilo čutiti povečevanje števila društev. Tudi letos se je povečalo, saj so v skoraj vseh KS ustanovljena društva Rdečega križa. Velja pa še vedno ugotovitev, da so društva dokaj različno organizirana in zato tudi različno uspešna in mobilizacijska. V Borovnici je na primer dokaj padla aktivnost gasilcev, čeprav je v zadnjem času spet čutiti večjo mobilizacijo, gre namreč za gradnjo gasilskega doma.

Skoraj povsod ugotavljajo, da z udeležbo krajanov na zborih občanov niso zadovoljni.

Tako kot prejšnja leta so bile tudi letos ocene o uresničevanju srednjeročnih planov po posameznih KS zelo različne. V nekaterih krajevnih skupnostih plane kar uresničujejo (na različne načine: samoprispevki, enkratno združevanje sredstev, prostovoljno delo, itd), medtem ko drugje ugotavljajo, da se plani ne realizirajo. Tu se jasno kaže realnost planskih dokumentov, v veliki meri pa je to tudi odraz aktivnosti in dela organov KS.

Financiranje KS še vedno ni povsem dorečeno, predvsem so bila izpostavljena vprašanja okrog domicilnega principa financiranja.

V šestih krajevnih skupnostih imajo samoprispevke od 1,5 do 3% in tam uspešno izvajajo planirane naloge. Ti samoprispevki so namenjeni predvsem za izvajanje programov na komunalnem področju. Ob tem lahko rečemo, da je bilo tudi v pogovorih pretežno največ časa namenjenega ravno urejanju komunalnih zadev v krajevnih skupnostih.

Pri financiranju delovanja delegatskega sistema se zatika. Često se tudi ta sredstva porabijo za komunalno ureditev. V KS Vrhnika pa imajo v ta namen veliko premalo sredstev. Tako na Vrhniki kot v še nekaterih KS so prepričani, da komunalnih problemov ne bodo mogli rešiti brez samoprispevkov, vendar so se povsod pojavile tudi dileme, ali je tega sploh možno izpeljati, ko imamo že občinski samoprispevek za sanacijo oskrbe z vodo.

Poglobljenih razprav o kmetijski proizvodnji skorajda ni bilo, obveljala pa je splošna ugotovitev, da je na tem področju le storjen precejšen korak naprej. Hkrati pa so opozarjali na še neobdelana kmetijska zemljišča, ki so predvsem v družbeni lasti.

Pri ocenjevanju preskrbe so ugotavljali, da se je nekoliko izboljšala, le tu pa tam se kdaj pojavi občasno pomanjkanje kakega artikla.

Kot eno splošnih ugotovitev velja zapisati še zahtevo, da je krajevnim skupnostim in aktivnostim potrebno nuditi konkretno strokovno, organizacijsko in administrativno pomoč služb z občinske ravni.

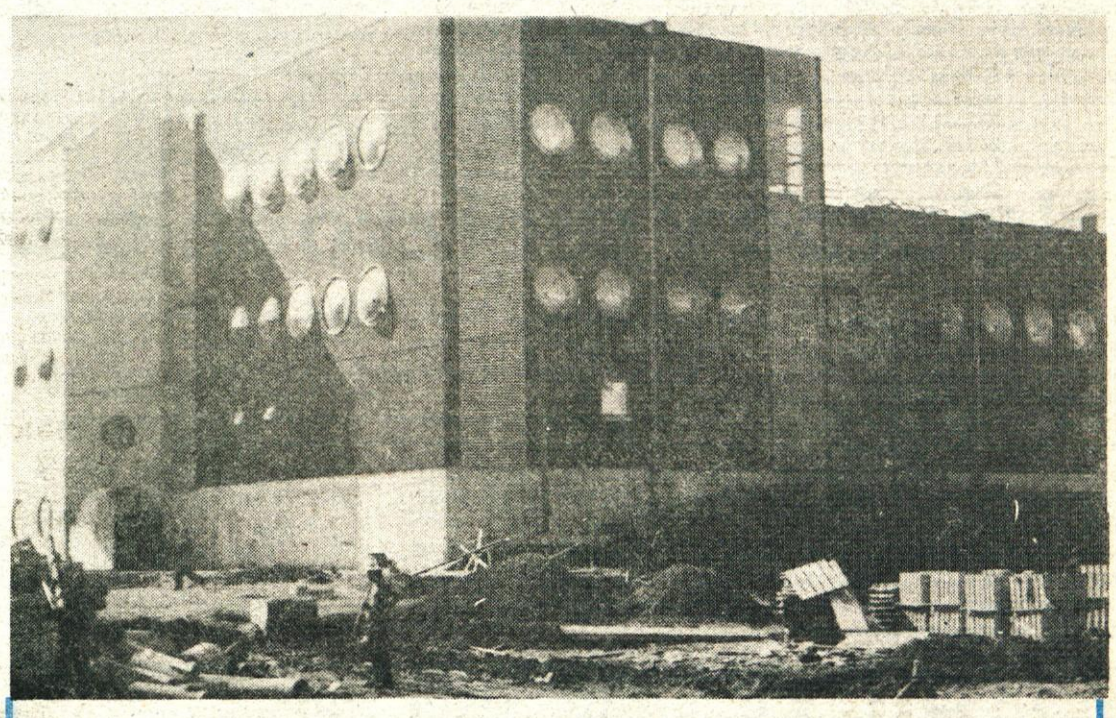

V Industriji usnja končujejo z gradnjo nove proizvodne hale Konfekcije — kot se je že udomačilo ime. Računajo, da bo proizvodnja stekla že letos. Investicija je vredna okoli 150 milijonov dinarjev. S to naložbo, pa bodo podvojili izvoz usnjene konfekcije na konvertibilno tržišče, saj že za prihodnje leto načrtujejo, da bodo izvozili za 8 do 10 milijonov dolarjev končnih izdelkov za katere je veliko povpraševanje v Nemčiji in v ZDA.

Konfekcijo bodo odprli 24. novembra.

Borut Gorup novi predsednik OK ZSMS

Na programsko volilni seji so mladi za novega predsednika OK ZSMS izvolili Boruta Gorupa.

Rodil se je leta 1959, študira ekonomijo. Najprej je aktivno deloval v svoji OO ZSMS na šoli v Ljubljani. Ob preselitvi v Dragomer se je tam vključil v delo OO ZSMS. Bil je tudi njen predsednik in jo uspešno vodil. Leta 1981 je bil izvoljen v predsedstvo OK ZSMS Vrhnika in eno leto vodil komisijo za ohranjanje revolucionarnih tradicij. Tu so se pokazale njegove organizacijske sposobnosti in je nato leta 1982 sprejel odgovornosti predsednika KMKS, ki jo je uspešno vodil.

25. NOVEMBRA OB 10. URI NA BOROVNIŠKEM VRŠAJU PRI ČRPALIŠČU OTVORITEV VODOVODA

25. novembra bo pritekla voda

Pred letom začeto največje in verjetno tudi najpomembnejše delo zadnjega desetletja v občini gradnja vodovoda z borovniškega vršaja oziroma sanacija oskrbe z vodo v občini — je pripeljano do konca. Šestindvajsetega oktobra je bil že tehnični pregled in pričelo je poskusno obratovanje, tako da bo do 25. novembra, ko bo otvoritev vodovoda, vse nared. Tedaj bo prvič pritekla iz pip voda, za katero smo se odločili pred dobrim letom na referendumu z izglasovanjem samoprispevka.

»Naloga ni bila enostavna in kljub zahtevnosti je izvedena v roku in — kar je tudi izredno pomembno — v okviru predvidenih stroškov,« poudarja predsednik skupščine SKOCES-a Čedomir Vuga. Tudi član gradbenega odbora Peter Kobal je istega mnenja in pritrjuje, da bo poskusno obratovanje zaključeno do otvoritve in da ni bojazni, da ne bi že 25. novembra pili dobro vodo. Zakaj dobro? Pred dnevi so namreč prejeli **še eno analizo mariborskega Zavoda** za zdravstveno varstvo, ki v zaključku pravi: »Raziskave vodnega vira Bistra pri Vrhniki so pokazale, da je voda zelo čista in bo vodni vir primeren za izkoriščanje za pitno vodo. Posebno izstopa vzorec vrtine VD 1«.

Po letošnji suši si bo marsikdo oddahnil, saj je bila v nekaterih predelih oskrba z vodo res kritična. Po drugi strani pa bodo pili boljšo vodo tudi na Drenovem griču, saj so zadnje analize vode iz zajetja Mačkovec pokazale, da voda ni ustrezna. Ravno tako ne ustreza voda iz zajetij Kisovec v Ligojni in iz zajetja Poljane v Dragomeru ter iz levega izvira v Jordanovem kotu na Logu.

Tako bo 25. novembra končno rešen pereč problem, ki nas je trl že vrsto let. Zavedati pa se moramo, da bomo morali čuvati ta vodni vir, zato bomo morali dosledno spoštovati Odlok o zavarovanju vršaja.

Osebni prispevek Vrhničanov za pokopališče

Doslej so vrhniške delovne organizacije in nekateri obrtniki prispevali za razširitev in ureditev pokopališča približno 7 milijonov dinarjev, v denarju, materialu in delu. Na krajevni skupnosti pa pričakujejo, da bodo manjkajoča 2 milijona dinarjev zbrali z osebnimi prispevki Vrhničanov samih.

Skupščina KS se je o takšnem načinu dodatnega zbiranja sredstev izjasnila že aprila letos in predlagala tudi višino prispevka glede na velikost osebnega dohodka posameznega krajana.

KRAJANI, KI IMAJO MESEČNI OD:			PRISPEVAJO
	DO 10.000 din		400 din
OD 10.000 din	DO 15.000 din	OD 400 din DO	700 din
OD 15.000 din	DO 20.000 din	OD 700 din DO	1.000 din
NAD 20.000 din		OD 1.000 din DO	1.300 din

Krajani, ki imajo osebni dohodek večji kot je navedeno v tabeli pa prispevajo približno 5 odstotkov od enomesečnega osebnega dohodka.

Zato so krajani že dobili položnice in vsak samo bo prispeval svoj delež. Že na samem začetku so na krajevni skupnosti kar zadovoljni z odzivom.

Vrtec v stari šoli na Logu

V krajevni skupnosti Log so odprli sedmo enoto vrhniške vzgojnovarstvene organizacije. V stari osnovni šoli so preuredili učilnice in tako pridobili dva oddelka za predšolske otroke. Prostor v novem vrtcu je dobilo 56 malčkov.

Denar za obnovo — načrte je naredil Elektroprojekt — je prispeval sklad za gradnjo šol in vrtcev. Delavci cerkniškega gradbenega podjetja Gradišče so začeli delati prvega junija letos, končali pa v začetku septembra. Tako je naša občina pokrila potrebe po mestih v VVZ tudi na območju Dragomerja, Loga, Drenovega griča, Plešivice. Naložbena vrednost obnove je okrog šest milijonov dinarjev. S tem vrtcem je tako rekoč urejeno otroško varstvo v občini, saj se je v desetih letih število mest v vrtcih kar podeseterilo — od 70 mest na 700 mest v VVZ. Premalo prostora je samo še za malčke do treh let, saj so zdaj v vseh vrtcih le štirje oddelki za dojenčke.

Kandidati za najodgovornejše funkcije v OK SZDL

Na zadnji seji predsedstva Občinske konference SZDL, ki je bila 25. oktobra, so bili oblikovani predlogi kadrovskih rešitev za najodgovornejše funkcije v Občinski konferenci SZDL za prihodnje mandatno obdobje.

— Za predsednika je bil predlagan Tomaž Grom, dosedanji predsednik;

— za podpredsednika Toni Turk, dosedanji podpredsednik;

— za sekretarja Marjan Sigulin — stanuje na Drenovem griču, rojen je 31. 5. 1949 in je zaposlen v Litostroju kot koordinator družbenopolitičnih organizacij.

Programsko-volilna seja OK SZDL bo 23. novembra. Obširneje poročilo o delu v tem mandatu na str. 3 in 4.

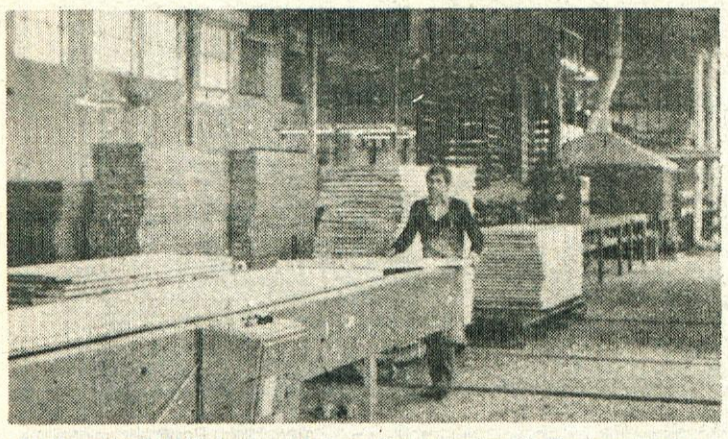

Tudi rezultati, ki jih je dosegla temeljna organizacija Tovarna vrat, so vzpodbudni. Celotni prihodek se je od leta 1977 do leta 1982 povečal za 3 in polkrat, kar pomeni s 191 milijonov na 646 milijonov din, dohodek in akumulacija sta se povečala za 2-krat. Izvoz pa se je s 100 tisoč dolarjev povzpel na 500 tisoč dolarjev.

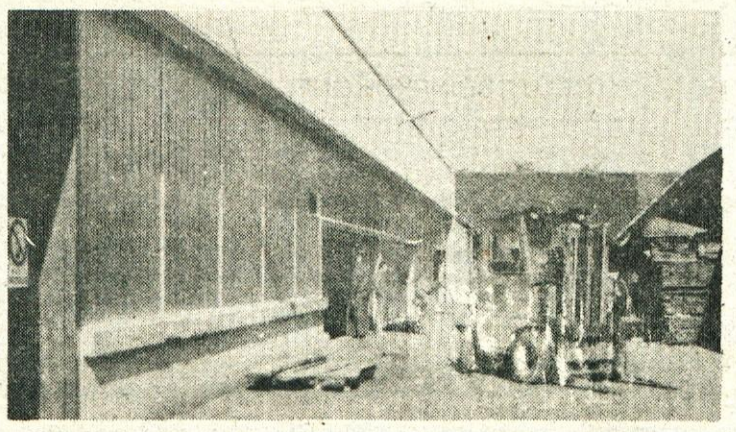

Izgradnja druge faze Tovarne stolov je bila usklajena z republiškimi planskimi akti in je veljala za prednostno naložbo, saj je njena proizvodnja v celoti usmerjena na konvertibilno tržišče.

OB LIKOVIH JUBILEJIH

Naložbe v proizvodnjo za izvoz

Letos končana investicijska vlaganja še enkrat dokazujejo uspešnost Likovega gospodarjenja na prehojeni poti do visokih jubilejev — praznujejo namreč 110-letnico začetkov lesne proizvodnje, 25-letnico Tovarne vrat in 20-letnico delovne organizacije Liko. V nove naložbe: prodajno skladišče na Vrhniki, prodajno-razstavni salon, računalnik, uvozno opremo ter v izgradnjo druge faze Tovarne stolov so vložili skoraj 346 milijonov dinarjev. Sami so izbrali kar 65 odstotkov sredstev, 35 odstotkov pa je kreditov.

Pri teh naložbah gre predvsem za povečanje proizvodnje, ki je izrazito izvozno usmerjena. Ravno TOZD Tovarna vrat je že vrsto let pomemben izvoznik in praktično danes izvozi na konvertibilno tržišče 98 odstotkov svoje proizvodnje. Računajo, da bodo s temi naložbami povečali celotni prihodek za 32 odstotkov, dohodek za 48, akumulacija bo skoraj petkrat večja, tudi sredstva za reprodukcijo se bodo po načrtih povečala kar za tri- in polkrat, medtem ko se bo dohodek na zaposlenega povečal za 38 odstotkov.

Če primerjamo njihove poslovne rezultate z rezultati v lesarstvu nasploh, je kot na dlani, da so nadpovprečni. Ogromen gospodarski napredek so dosegli v zadnjih desetih letih, ko so vztrajno širili proizvodnjo.

Zgradili so novo vratarno, novo tovarno stolov, prirezovalnico lesa, žagalnico in posodobili energetske zmožnosti. Uvajali so novo sodobno tehnologijo proizvodnje vrat in kolonialnega pohištva ter posodobili primarno predelavo lesa. Ob tem pa niso pozabili na razvoj lastne prodajne mreže z novimi prodajnimi skladišči, ravno pred kratkim pa so začeli urejati še računalniško obdelavo podatkov na lastnem računalniku.

Kljub vsem tem vzpodbudnim uspehom pa Likovci ne pozabljajo, da so v času največje bitke za ekonomsko stabilizacijo. Zavedajo se, čeprav je bilo že doslej njihovo ravnanje stabilizacijsko usmerjeno, da bodo morali še bolj izkoristiti vse notranje rezerve pri izkoriščanju surovin, delovnem času, varčevanju z energijo, racionalizaciji proizvodnje in nenazadnje tudi pri krepitvi delovne discipline.

Vedo, da se bodo zaradi težkih pogojev gospodarjenja tudi še naprej srečevali s pomanjkanjem repromaterialov, energije in nekaterih delovnih pripomočkov. »Kljub temu pa smo dolžni storiti vse za čimboljše izkoriščanje vseh zmogljivosti in notranjih rezerv, da bomo tudi v prihodnje dosegali vsaj enake rezultate kot doslej,« je na slavnostni seji delavskega sveta poudarila predsednica Tatjana Založnik.

S prizadevnim delom, odrekanjem in pravilno poslovno usmeritvijo je ta kolektiv dosegel visoka priznanja na domačem in tujem trgu, kar je tudi poroštvo za sedanjo izvozno usmerjeno proizvodnjo.

Z varnim kolesom v promet

Kolesarjenje je tudi med učenci vedno pogostejša rekreacijska dejavnost. Veliko učencev vsak dan uporablja kolo doma ter na poti v šolo in domov. Zaradi pomanjkljive varnostne opreme in slabo vzdrževanih koles so učenci kolesarji pogosto izpostavljeni nevarnostim v prometu, obenem pa ogrožajo tudi druge udeležence v prometu.

Zato je bila letošnja jesenska prometno-vzgojna akcija »Z varnim kolesom v promet« namenjena zlasti večji skrbi za kolo. Učenci so tudi na vseh treh naših šolah ugotavljali pod vodstvom mentorjev pomanjkljivosti na kolesu in jih po možnosti tudi skušali odpraviti. Marsikatero kolo ni bilo brezhibno in se bodo morali tudi starši bolj zavzeti, da otrokom popravijo kolesa. Na fotografiji: Mentor v prometnem krožku na Cankarjevi šoli Vinko Podobnik skupaj z učenci pregleduje kolesa in jim svetuje, če je treba morebitne okvare popraviti.

»Nenehno smo izpopolnjevali proizvodni program ter ga prilagajali zahtevam tržišča, po vsebini, kvaliteti in obsegu. Kljub veliki zahtevnosti in konkurenci na domačem in tujem trgu smo se uveljavili kot priznan proizvajalec in izvoznik«, je na seji delavskega sveta ob jubilejih poudarila predsednica Tatjana Založnik. Glavni direktor Unilesa Tone Krašovec pa jim je kot priznanje za pomembne poslovne uspehe izročil Unilesovo spominsko leseno uro.

Celotni prihodek se je od leta 1972 do leta 1982 povečal kar za 20-krat, in sicer od 10,4 milijarde na 210 milijard, dohodek se je povečal za 15-krat, akumulacija za 12-krat. Leta 1972 so izvozili za 2.297 .000 dolarjev, kar je z vključevanjem novih proizvodnih zmogljivosti narastlo na preko 11 milijonov dolarjev.

IMP DO »IKO« Ljubljana, n. sol. o.
TOZD IPKO Podpeč, n. sol. o.
Kamnik pod Krimom 142
61352 Preserje

objavlja prosta dela in naloge za nedoločen čas:

1. Samostojnega razvijalca za kmetijsko opremo:
   Pogoja: — visoka ali višja izobrazba strojne smeri,
   — 3 leta delovnih izkušenj.
2. Samostojnega razvijalca za polister:
   Pogoja: — visoka ali višja izobrazba strojne ali kemijske smeri,
   — 3 leta delovnih izkušenj.
3. Konstrukterja:
   Pogoja: — srednja izobrazba strojne smeri,
   — zaželene delovne izkušnje (lahko tudi pripravnik).
4. Tehnologa za kmetijsko opremo:
   Pogoja: — srednja izobrazba strojne smeri,
   — 3 leta delovnih izkušenj.
5. Planerja za kmetijsko opremo:
   Pogoja: — srednja izobrazba strojne smeri,
   — 2 leti delovnih izkušenj.
6. Strugarja:
   Pogoja: — KV strugar,
   — zaželene delovne izkušnje.
7. Več ključavničarjev:
   Pogoji: — KV ali PK ključavničar,
   — zaželene delovne izkušnje.
8. Več delavcev v neposredni proizvodnji poliestra:
   Pogoji: — KV ali PK delavci raznih poklicev (mizarji, pleskarji, gumarji, predelovalci plastičnih mas ipd.)

Pisne prijave z dokazili o izpolnjevanju pogojev sprejema kadrovska služba IMP DO IKO TOZD IPKO Podpeč, Kamnik pod Krimom 142, 61352 Preserje, 8 dni po objavi.
O izidu izbire bomo prijavljene kandidate pisno obvestili v 30 dneh po končanem zbiranju prijav.

Ljubezen do čebel

»Dela je veliko, če hočeš imeti čebele v redu. Ampak vodi me že vseskozi ljubezen do čebel in vsakoletno upanje, da bo tudi kaj medu,« je o svojem dolgoletnem konjičku, ki je prerasel že kar v ljubezen dejal, poleg Markljeve mame najstarejši vrhniški čebelar 83 letni Andrej Kovač, po domače Andiškov Andrej. Kje drugje bi ga srečali kot ob urejenem čebeljnjaku pod Šklepcem.

Njegova pripoved je zanimiva, suče pa se okrog čebel. Kako se tudi ne bi, saj so mu praktično celo življenje nepogrešljive spremljevalke. Z 19 leti je prišel do prvih panjev. Ko je pozneje služboval po raznih krajih po Sloveniji so se čebele vedno preselile z družino. Še nekaj let nazaj pa jih je vozil tudi na pašo. »Celo na Velebit sem šel z njimi. Po dva meseca sem bil tam, bila je pač dobra paša. Zdaj pa se na tako pot ne podam več,« se spominja poletij, ki jih je prebil na Velebitu.

Pravi, da je bila letos bolj slaba letina, le za doma ima nekaj medu. Za zimo je vseh petinštirideset panjev čebel že nahranil in jih bo v začetku novembra »zapažil«.

Zaščitimo vodni vir

Zaradi zaščite podtalnih vodnih virov na Borovniškem vršaju je treba storiti vse potrebno, da škodljive in nevarne snovi ne bi pronicale v tla ali v površinske vodne tokove.

Snovi, ki škodujejo vodi, so predvsem fenoli, škropiva in druga zaščitna sredstva v kmetijstvu, naftni derivati med njimi tudi kurilno olje. Čeprav krajani Borovnice, Dola, Brega, Paka, Ohonice, Dražice, Brezovice in Zabočevega po naših ugotovitvah opuščajo tovrstno ogrevanje, pa imajo vendarle precej na pol praznih cistern s kurilnim oljem, ki je za pitno vodo škodljiva tekočina.

Zato pozivamo vse prebivalce v širšem in vplivnem varstvenem pasu, t.j. v Borovniškem kotu, omenjenem s črto od Bistre pa do Goričice, ki imajo cisterne s kurilnim oljem, da le-te prijavijo.

V prijavi je treba navesti sledeče podatke:

1. naslov upravljalca, lastnika,
2. vrsto uskladiščene snovi,
3. največjo uskladiščeno količino,
4. število skladiščnih posod z navedbo prostornine, materiala, korozijske zaščite in obratovalne opreme,
5. namembnost uporabe,
6. datum namestitve naprave.

Svoje naprave naj prebivalci prijavijo v prostorih Krajevne skupnosti v Borovnici ali pa pismeno (z dopisnico) oz. ustno na zapisnik v prostorih Medobčinskega inšpektorata na Vrhniki v roku do 1. 12. 1983.

Zahteva po obvezni prijavi cistern za kurilno olje oz. drugih skladiščnih posod za hranjenje nevarnih škodljivih snovi je utemeljena z zakonom o vodah in s spremljajočimi uredbami in s pravilniki, kakor tudi z odlokom in s pravilnikom o varstvenih pasovih zajetij podtalnice na vršaju Borovniščice, ki ga je izdala Skupščina občine Vrhnika v letu 1982.

Prosimo krajane omenjenih naselij, da s svojo dobro voljo sodelujejo v akciji in s tem pomagajo ohraniti zaloge neonesnažene podtalnice.

Zdrava pitna voda, ki je v svetu že primanjkuje, je pogoj za življenje.

VODNOGOSPODARSKA INŠPEKCIJA

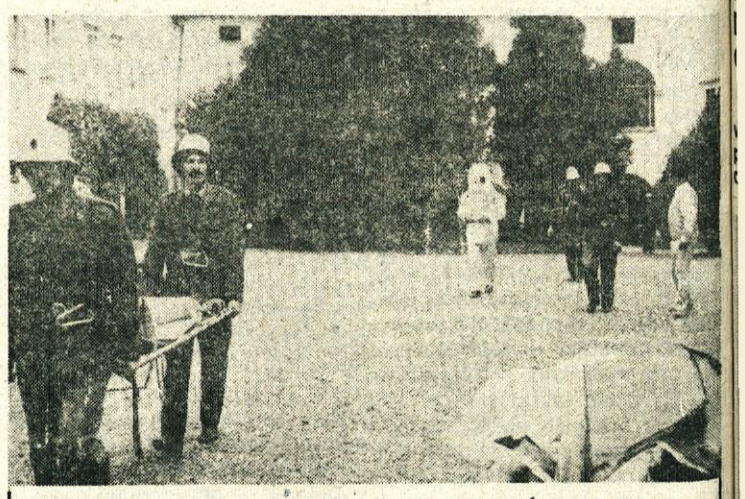

Gasilci iz društev borovniškega sektorja so uspešno izvedli vajo v gradu v Bistri.

Informacije

Odbor za obveščanje pri Občinskem sindikalnem svetu je že v začetku letošnjega leta razmišljal o načinu informiranja med posameznimi organi sindikata v občini, predvsem zaradi hitrega in učinkovitega načina prenosa ustreznih informacij do aktivistov oziroma organov, ki tako informacijo potrebujejo za svoje delo. Zato so se odločili, da bodo ob vsaki pomembnejši akciji pripravili ustrezno informacijo za vse izvršne odbore in OO ZS. S tem želijo doseči, da bo z aktivnostmi seznanjen širši krog aktivistov, ki se bodo tako lažje vključevali v posamezne aktivnosti, zato so pred dnevi izdali prvo številko informacij.

Stalno prizadevanje v Kovinarski

Stalno prizadevanje v Kovinarski, da bi razširili proizvodni program nadgradenj težkih vozil so spet potrdili z novim izdelkom. Izdelali so prvi tovorni avto za prevoz penaste gume in gre sploh za prvi tovrstni tovorni avtomobil izdelan v Jugoslaviji. Če pogledamo samo eno tehnično lastnost — s pomočjo vmesnega poda naložijo več plasti pene, ki jo nato s hidravlično stiskalnico stisnejo na 40 odstotkov prvotne prostornine pene — se pokaže racionalnost. Prepelje se lahko čez 60 odstotkov več pene kot z vozilom z enako prostornino.

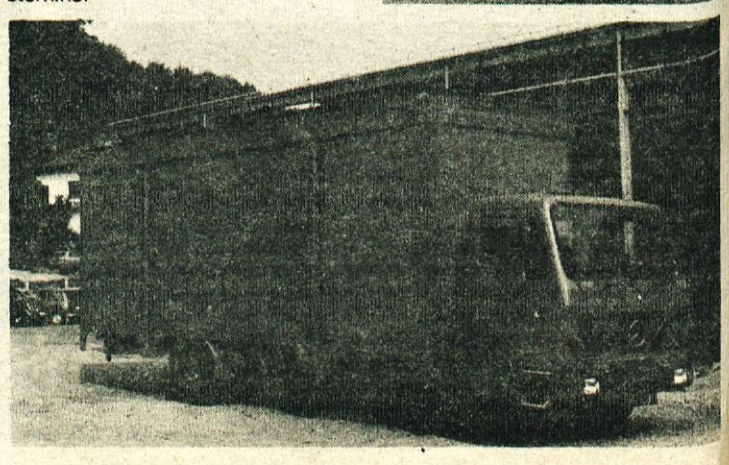

POROČILO O DELU OBČINSKE KONFERENCE SZDL VRHNIKA

Enotna akcija krepi »fronto«

Občinska konferenca SZDL Vrhnika je bila konstituirana za mandatno obdobje 1979—1983 na seji 15. maja 1979. Politične razmere so bile v občini takrat obremenjene z nekaterimi vprašanji, ki so terjala učinkovito in enotno akcijo vseh subjektivnih sil. Odkloni pri uresničevanju programa prvega samoprispevka ter skrhani medsebojni odnosi med ljudmi in organizacijami niso ustvarjali ugodnih pogojev za delo SZDL kot fronte. K temu je treba dodati, da so vsi organi Občinske konference SZDL pričeli z delom v skoraj popolnoma novi kadrovski zasedbi. To je po eni strani ustvarjalo bojazen, da kontinuitete še tam, kjer bi bila potrebna, ne bo, po drugi pa je večina kadrov delala neobremenjeno in, kot se je pozneje izkazovalo, dokaj uspešno.

Leta 1980 so bile s spremembami pravil uveljavljene letne programske seje konferenc SZDL na vseh ravneh. Tako smo tudi na ravni občinske konference sklicevali letne programske seje, sprejemali letna poročila, ocenjevali opravljeno delo ter sprejemali usmeritve za delo v naslednjem letu. Sprotno so se sprejemala tudi poročila o opravljenih pomembnejših akcijah (volitve, referendumi, problemske konference, sekcije, itd.).

Pričujoče poročilo zato ne bo podrobno obravnavalo vsega opravljenega dela, ampak bo le skromen povzetek letnih poročil in ga je treba obravnavati v kontekstu z ostalimi listinami, ki jih je sprejemala občinska konferenca ali njeno predsedstvo. Vendar želimo, da bi poročilo dalo celovit vpogled v delovanje Občinske konference SZDL ter vpogled v razmere v občini nasploh ter s tem dalo možnost za realno ocenjevanje dela občinske konference in njenih organov ter najodgovornejših in drugih funkcionarjev.

Predsednika Janez Pečar in Tomaž Grom ter sekretar Mladen Sumina so v tem mandatu vodili občinsko konferenco SZDL.

AKTIVNOST SZDL NA PODROČJU DRUŽBENO-EKONOMSKIH ODNOSOV

Že v letnih poročih smo vseskozi ugotavljali, da so v delu občinske konference ter predvsem njenega predsedstva zavzemala osrednje mesto vprašanja družbeno-ekonomskega razvoja in uresničevanje ciljev ekonomske stabilizacije. Organi Občinske konference SZDL so v pripravah na seje zborov SO tekoče razpravljali o gospodarskih gibanjih v organizacijah združenega dela, o izvajanju srednjeročnih planov razvoja 1976—1980, o pripravah planskih listin za obdobje 1981—1985 ter o njihovem uresničevanju, o samoupravnih in družbenoekonomskih odnosih v stanovanjskem gospodarstvu, o problematiki drobnega gospodarstva, nekajkrat je obravnavana problematika kmetijstva, govorili so o problemih preskrbe, o problematiki komunalne infrastrukture ter še o mnogih drugih več ali manj pomembnih vprašanjih. Ugotovitve, sklepi in stališča socialistične zveze so bila pomembna opora za neposredne odločitve delovnih ljudi in občanov ter njihovim delegatom v skupščinah družbenopolitične skupnosti ter samoupravnih interesnih skupnostih.

Franc Jazbar, predsednik KK SZDL Zaplana:
»Smo raztresena vas, pa ljudje vseeno še najdejo čas za družbenopolitično delo.«

Jože Novak, predsednik KK SZDL Verd:
»Z raznoraznimi vprašanji se soočaš pri delu v socialistični zvezi.«

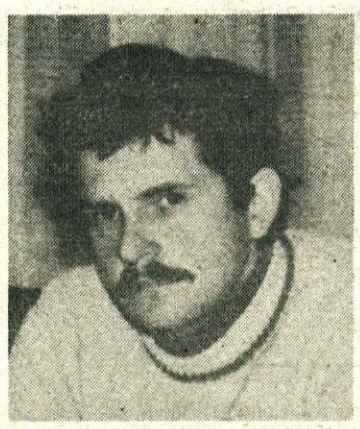

Jože Malovrh, predsednik KK SZDL Podlipa-Smrečje:
»V socialistični zvezi aktivističnega dela nikoli ne zmanjka.«

Gospodarstvo v občini dosega zelo ugodne poslovne rezultate. Težave so le v IUV TOZD Opekarna, kjer se konstantno izkazuje izguba, ter občasno v SGP Grosuplje TOZD Igrad.

V Opekarni je izguba predvsem zaradi naraščanja stroškov za gorivo — mazut. Nekoliko težav je tudi s surovino. Predsedstvo občinske konference je ob obravnavi 6-mesečnega poslovanja letos ponovno zahtevalo, da se sprejmejo ustrezni ukrepi predvsem v medobčinskem prostoru glede usmeritev v industriji opeke ter znotraj tozda, delovne organizacije in občine, da bi se izguba odpravila.

Težave v Igradu so posledica težavnih razmer v gradbeništvu nasploh, pa tudi neurejenih odnosov znotraj tozda ter odnosa med tozdom in delovno organizacijo. Zadnje ocene, ki so se oblikovale ob obisku delovne skupine, kažejo, da se odnosi zadovoljivo urejajo.

Občasno se pojavljajo **težave** tudi v drugih organizacijah, predvsem **pri oskrbi s surovinami in repromaterialom,** vendar zaradi tega ni bilo hujših posledic. Težave so povzročile hitrejše povezovanje v reproverigah na vseh področjih proizvodnje, kar je nujno krepiti tudi v bodoče.

Nestabilne ekonomske razmere terjajo v vseh organizacijah združenega dela pripravo nadomestnih programov dela ter programe preusmerjanja delavcev tudi med organizacijami združenega dela. Razen nekaterih programov preusmerjanja znotraj posameznega tozda ali delovne organizacije drugih programov — programov nadomestne proizvodnje ni. Ob relativno uspešnem poslovanju je to do neke mere razumljivo, toda zavedati se moramo, da so razmere doma in v svetu resnično zaostrene in vsak trenutek lahko bistveno vplivajo na pogoje poslovanja tudi v naših delovnih organizacijah. Tu je treba ugotoviti, da **stabilizacijskih programov še nimamo,** ne na ravni ozdov in tudi ne občinskega. Prisotne so dileme, ali izgubljati moči z izdelavo stabilzacijskih programov ali usmeritve Kraigherjeve komisije vnesti v Resolucijo o družbeno-ekonomskem razvoju občine za leto 1984 v spremembe oz. dopolnitve Dogovora o temeljih plana razvoja za obdobje 1981—1985 ter v dolgoročni plan razvoja do leta 2000, ki se tudi že pripravlja. V socialistični zvezi smo sicer menili, da stabilizacijski programi morajo biti pripravljeni, vendar pri tem formalnem sklepu ne bomo dosledni, dosledni pa bomo pri stališčlu, da za konkretno uveljavitev stabilizacijskih usmeritev in za gospodarski položaj v prvi vrsti nosijo moralno, politično in materialno odgovornost strokovne in poslovodeče ter izvršilne strukture na vseh ravneh.

Svoja **stališča smo** vedno najprej **usmerjali k razmeram v občini,** delovnim ljudem, občanom, organom in organizacijam na temeljni in občinski ravni, kar je prav gotovo imelo pozitivne učinke, **mnogokrat pa so kritične pripombe bile namenjene organom na republiški in zvezni ravni.** Ugotavljali smo, da le-ti predvsem na družbeno-ekonomskem področju ne obvladujejo položaja ter, da pri tem **naglo razraščanje etatizma in birokracije** povzroča še dodatne težave. Ni še dolgo tega, ko bi po usmeritvah morali **lesno in zlasti usnjarsko industrijo** po hitrem postopku odpraviti in nadomestiti s kapitalno intezivno, toda s katero in zakaj, ko ugotavljamo, da sta obe **usmerjeni v izvoz, ki ga še povečujeta in v občini ustvarita 97 % celotnega izvoza,** pri čemer je **pokritje uvoza z izvozom skoraj 198 %!** Usmeritev v kapitalno intenzivno proizvodnjo je seveda dolgoročna naloga, vendar ne v teh pogojih z odpravo delovno intenzivne, ampak s postopnimi novimi vlaganji v proizvodnjo, ki ima osnovo v naravnih danostih ter v kadrovskem potencialu.

Investicijska vlaganja na področju gospodarstva se izvajajo v skladu s kriteriji za investiranje in s kreditnimi možnostmi posameznih nosilcev investicij. V obdobju od leta 1979 so bila večja investicijska vlaganja v sledečih organizacijah združenega dela:

LIKO TOZD Tovarna stolov — II faza stolarne,

IUV TOZD Usnjarna — konfekcija,

Avtomontaža TOZD Kovinarska — podaljšek hale na Kralovšah,

Donit TOZD Fenolit — TIS s pripadajočo infrastruktoro ter rekonstraukcija obrata umetnih smol,

Slovenija avto TOZD Servis Vrhnika — hala,

KZ — trgovina v Dragomeru,

ter še nekatera vlaganja, ki so predstavljala bistveno manjšo investicijsko vrednost.

V organih občinske konference se je večkrat kritično govorilo o manjših organizacijah združenega dela, ki premalo ali skoraj nič ne vlagajo v razvoj in se tudi dohodkovno ne povezujejo v reprocelotah.

Je že res, da se hitreje prilagajajo razmeram na tržišču, toda to ni dovolj in ne predstavlja zagotovila za nemoteno poslovanje. In tudi v širitev proizvodnje bi morali **vlagati** vsaj **toliko, da bi zaposlovali naravni prirastek delovne sile.**

V letu 1983 smo **priča padanju industrijske proizvodnje,** ki pa se v drugi polovici leta le povečuje in po mesecih dosega lanskoletno povprečje. Padanje industrijske proizvodnje ni bistveno vplivalo na rast dohodka, pri čemer so pozitivni vpliv imele tečajne razlike ob nadpovprečni izvozni usmeritvi gospodarstva občine Vrhnika glede na SRS ter olajšave, ki iz tega izhajajo, nadalje manjša rast ključnih stroškovnih postavk (energija, surovine), manjša rast uvoza in najbrž tudi rast cen.

V letnem področju 1982 smo zapisali, da postaja hrana po svetu strateško pomembna dobrina in pogosto predmet vsiljevanj in pritiskov. Tudi pri nas dobiva hrana vse večji pomen in od tod tudi posebno družbeno skrb za čimvečje pridelke in čim večjo stopnjo samoooskrbe. Če hočemo zadostiti resolucijskim in planskim dokumentom, moramo pridelati 85 % hrane, kar pa terja večja vlaganja v proizvodnjo. Tudi s tem namenom je bil ustanovljen občinski sklad za intervencije v kmetijstvu. Z občinskim davkom o zagotavljanju in usmerjanju sredstev se zbirajo sredstva v skladu — 0,4 % davek. Sredstva sklada je treba usmerjati le v regresiranje in s tem pospeševanje kmetijske proizvodnje in ne v regresiranje potrošnje, je bilo večkrat izrečeno v organih občinske konference. Kljub nekaterim pozitivnim premikom na področju kmetijstva (živinoreja, setev pšenice in ostalih žitaric, zagotavljanje umetnih gnojil, dokaj nemotena preskrba z gorivom tid.) so prisotne tudi pomanjkljivosti. Jasnih dolgoročnejših razvojnih programov na področju kmetijstva nimamo, premalo se je vlagalo v usposobitev zemljišč, preveliko je bilo usmerjanje kmetijske zadruge v gostinsko in trgovsko dejavnost namesto v proizvodnjo in podobno.

Programu govedoreje na Pokojišču, ki se že v fazah realizira, mora slediti podobna akcija v Zaplani in Smrečju, hitreje je treba začeti z melioracijo Podlipske doline, v Bistri in na drugih območjih Barja, doseči, da se zemljišča, tako družbena kot zasebna, intenzivneje izkoriščajo, z družbenimi akcijami je treba usmerjati vzgojo in izobraževanje kmetijskih proizvajalcev, predvsem mladih (štipendije), kreditirati vlaganja v kmetijske proizvodnje ter pri tem usklajevati interese (predvidena prašičja farma na Logu ni usklajena), ustrezno razrešiti zemljiško politiko (zaščitene kmetije, dedovanje itd.), zagotoviti oskrbo z repromaterialom (gnojili, zaščitnimi sredstvi in rezervnimi deli) in še mnogo je vprašanj, ki so tako sistemsko kot znotraj občine neurejena.

V tem trenutku oz. od sprejema Intervencijskega zakona o prepovedi spreminjanja namembnosti kmetijskih zemljišč v nekmetijske namene je zelo prisoten **konflikt med interesi kmetijstva in urbanizacije.** Konflikt je še toliko težji, ker je v pripravo in opremo stavbnih zemljišč, ki niti niso bila kmetijsko intenzivno izkoriščena, bila vložena precejšnja finančna sredstva tako v urbanistične načrte kot tudi v komunalne naprave (Dol, Vrtnarija, Log-Mole, Drenov grič in še nekatera). Organi občinske konference so ugotovili, da se je v preteklosti neustrezno in nesmotrno razpolagalo s kmetijskimi zemljišči, kar se ne sme nadaljevati, ter da so urbanisti načrtovali gradnjo objektov na običajno najlepših in najplodnejših kmetijskih zemljiščih. K temu je prispevala sorazmerno nizka cena kmetijskih izdelkov in zmanjševanje interesa za kmetijsko proizvodnjo, zaradi česar se je tista zemlja, ki je imela kolikor toliko ugodno ceno, prodajala in namenjala urbanizaciji. Menimo, da bo po novi kategorizaciji zemljišč ter uskladitvi in določitvi zazidalnih površin rešeno nesoglasje med družbenimi subjekti, ne bo pa rešen problem zasebnih interesov individualnih graditeljev. Problem bo odpravljen, ko bomo spoznali, da je kmetijske površine treba varovati, saj so pogoj za zagotovitev potrebne količine hrane.

Predsedstvo Občinske konference je zadolžilo svet za družbenoekonomske odnose v kmetijstvu, gozdarstvu in na vasi, da v okviru sekcijskih razprav pripravi družbenopolitična izhodišča za akcijo subjektivnih sil pri razreševanju kmetijske problematike, vendar zaradi nekaterih kadrovskih težav svet ni uspel organizirati poglobljenih razprav, rešuje le tekoče naloge.

Pozitivni ukrepi pri varovanju kmetijskih zemljišč se sedaj negativno odražajo pri stanovanjski gradnji, saj je v tem trenutku na razpolago **le ena lokacija za blokovno gradnjo** — 17 stanovanjskih enot, skorajda pa **ni površin za individualno gradnjo.** Doslej je potrebam po družbeni gradnji bilo zadoščeno. Usklajevanje stanarin in postopen prehod na ekonomske stanarine ovira politika cen. V SZDL smo se vedno zavzemali za ekonomske stanarine ter pomoč s subvencijami tistim najemnikom, ki ekonomske stanarine niso zmožni poravnati.

V Gradišču delavci Komunalnega podjetja gradijo še drugi most preko potoka. Položiti pa bo treba še asfalt, da bo urejen tudi ta del Vrhnike.

V vseh stanovanjskih enotah z večjim številom stanovanj še ni organizirana hišna samouprava, kot to predvideva novi zakon o stanovanjskem gospodarstvu. V premajhni meri je iniciativa za to prihajala iz organizacije SZDL v stari KS Vrhnika pred vsem zato, ker je bila osrednja preokupacija s preobrazbo KS. Ocenjujemo, da bo v novih KS tudi temu vprašanju posvečena, skupno s stanovanjsko skupnostjo, večja skrb.

Na podrčju komunalne infrastrukture beležimo velik deficit, čeravno se je v zadnjih letih v to področje ogromno vlagalo. Asfaltirano je okrog 20 km lokalnih in nekategoriziranih cest — vse krajevne skupnosti so z asfaltnimi cestami povezane z občinskim središčem. Krajevne skupnosti na liniji Borovnica—Vrhnika—Dragomer so povezane z osrednjim vodovodnim omrežjem, veliko se je vlagalo v kanalizacijsko omrežje, javne razsvetljave in druge naprave. Končuje se I. faza sanacije preskrbe z vodo, za kar združujemo sredstva za 1 % samoprispevkom izglasovanim na referendumu junija 1982. leta. Prvi fazi mora slediti II. faza, v tem času se pripravljajo strokovne osnove za pričetek politične akcije.

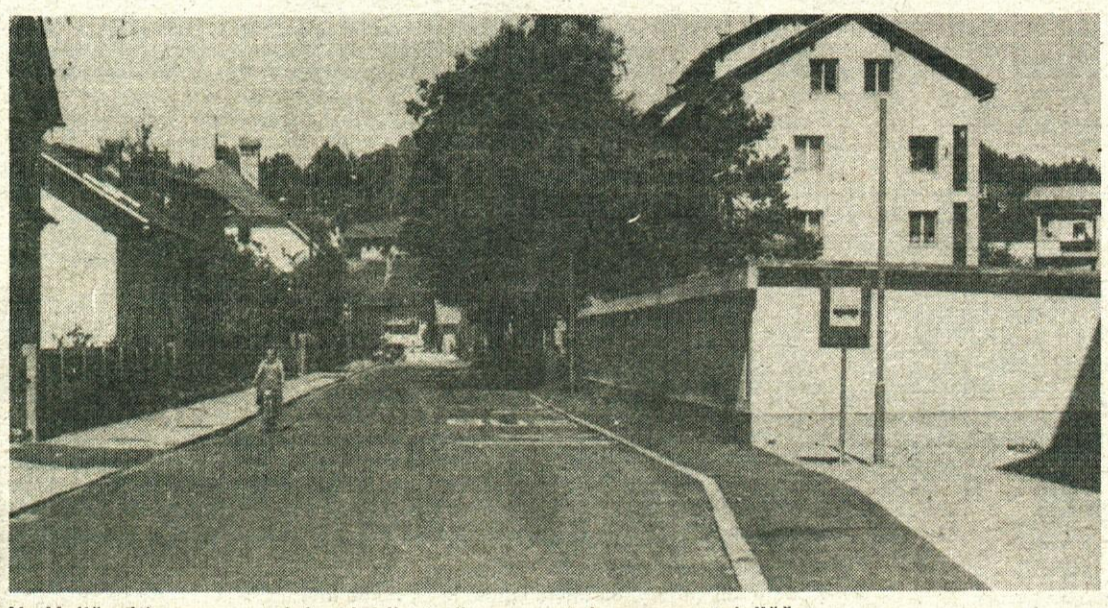

Na Voljčevi je pravo podobo dobilo tudi novo avtobusno postajališče.

Na področju požarnega varstva imamo najbrže najnižjo prispevno stopnjo (0,1 %), pa vendar s temi sredstvi racionalno gospodarimo ter predvsem opremljamo gasilska društva. S tem zagotavljamo požarno varnost. Ni večjih možnosti za vlaganja v gasilske domove, adaptacije, tekoča vzdrževanja in tudi nekatere novogradnje so bile opravljene predvsem z lastnimi sredstvi — dohodek gasilskih društev, samoprispevek , prostovoljno delo. V takšni obliki se tudi pripravljajo novogradnje na Verdu in v Borovnici ter opravlja adaptacija v Podlipi. Stališče SZDL je, da je treba delovati v skladu s predpisi ter se dogovarjati na načelih svobodne menjave dela znotraj skupnosti, nikakor pa ne bi smeli zavirati iniciative krajanov in njihovih društev.

(Nadaljevanje na 4. strani)

(Nadaljevanje s 3. strani)

V organih socialistične zveze smo večkrat **kritično obravnavali problematiko drobnega gospodarstva in obrti** ter pri tem menili, da so politična izhodišča daleč od prakse, saj je zaenkrat še malo dejavnikov, ki bi dejansko pospeševali razvoj drobnega gospodarstva. Na razpravah o problematiki drobnega gospodarstva so poudarili, da bi bilo nujno omogočiti kreditiranje za nakup poslovnih prostorov, spodbujati doseganje velikega prometa in dohodka, v poslovne stroške je nujno uvrstiti obresti od kreditov za osnovna sredstva. Nesmiselno je obračunavanje prometnega davka na osnovna sredstva, pri čemer so obrtniki zapostavljeni glede na družbeni sektor, treba je izenačiti družbeni in zasebni sektor pri zavarovanju plačil itd. Vse to so vprašanja, o katerih se morajo izreči ustrezni organi, saj od drobnega gospodarstva pričakujemo širitev dejavnosti, zagotavljanje storitev in večje zaposlovanje.

Preskrba z osnovnimi življenjskimi artikli ni bila bistveno motena navzlic nekaterim omejitvam zaradi občasnega pomanjkanja. Še vedno je nekoliko težav (npr. neurejena preskrba s kurivi), kar bo treba reševati tudi v novi energetski skupnosti. V tem mandatu je bila konstituirana konferenca potrošnikov na občinski ravni, še prej pa so v vseh krajevnih skupnostih ustanovili svete potrošnikov. Le-ti se aktivirajo v glavnem samo takrat, ko nastopijo težave, namesto da bi stalno spremljali stanje in dajali ustrezne napotke ter se pripravljali za reševanje kritičnih razmer.

V organih socialistične zveze smo **spremljali razmere na področju družbenih dejavnosti,** kjer je bil dosežen velik napredek in dokaj zadovoljiv standard.

Na področju **izobraževanja** so bili v obravnavanem obdobju zgrajeni objekti — prizidek k OŠ I. Cankar na Vrhniki, prizidek k OŠ Borovnica, nova OŠ Log—Dragomer. Adaptirali so prostore Glasbene šole Vrhnika. OŠ Borovnica je uvedla celodnevno osnovno šolo, tudi na Vrhniki deluje nekaj razredov z elementi COŠ, na Vrhniki sta se združili osnovni šoli I. Cankar in J. Mrak. Vse to so bile dokaj zahtevne — predvsem politične — naloge, ki smo jih vzpodbujali v socialistični zvezi in ostalih družbenopolitičnih organizacijah.

Tudi na področju **otroškega varstva** so bila večja vlaganja. 36 % otrok je vključenih v otroško varstvo.

Organizirane so prve varstvene družine. Po podatkih ter glede na število odklonjenih vlog ugotavljamo, da so manjše potrebe po varstvu za otroke do treh let starosti, za ostale so potrebe zadovoljivo pokrite.

Na drugih področjih ni bilo večjih investicijskih vlaganj, razen v prizidek k domu upokojencev, ki je ravno v gradnji.

Potrebe so na področju **kulture** — adaptacije in vzdrževanje objektov, enako na področju **telesne kulture,** pri čemer, denimo pri OS Log—Dragomer ni nobenih zunanjih športnih površin, kar je precejšnja ovira za pouk telesne vzgoje in predvsem razvoj interesnih dejavnosti. Omejene finančne možnosti ne zagotavljajo uspešnega reševanja teh vprašanj. Skupno porabo bo nujno še zmanjševati, pri čemer bosta najbolj prizadeti ravno ti dve dejavnosti, ki sta že sedaj udeleženi z najnižjimi prispevnimi stopnjami.

Za področje telesne kulture je bila organizirana problemska konferenca, ki je dala jasne usmeritve za razvoj te dejavnosti v občini. Bili so doseženi mnogi pozitivni premiki zlasti na organizacijskem področju in pri množičnosti udeležencev na različnih akcijah.

V družbenih dejavnostih so tudi prisotne težave. Dogovarjanje med uporabniki in izvajalci kot smo ugotavljali že v preteklem delegatskem mandatu, ne poteka na načelih svobodne menjave dela. Dogovarjanja na teh načelih pa je sedaj, ob omejevanju porabe, še manj. Prisotno je tudi mnenje, da je vse, kar sodi na področje svobodne menjave dela, družbeno nekoristno in po nepotrebnem breme gospodarstva. V organih socialistične zveze smo se vedno borili proti takšni miselnosti, saj menimo da so vzgoja, izobraževanje, zdravstvo, kultura in druge dejavnosti element in nujni pogoj za razvoj gospodarstva.

Zagotavljanju pogojev za delovanje in razvoj krajevnih skupnosti smo posvečali stalno skrb in hkrati moramo ugotoviti, da to področje ni ustrezno rešeno. Le financiranje delovanja delegatskega sistema je, ocenjujemo, ustrezno rešeno, vse ostalo, kar je povezano tudi in predvsem s financiranjem komunalnega gospodarstva, je nerešeno. Vseskozi smo se zavzemali, da bi ta vprašanja reševali enotno vsaj v regiji, če že ne na republiški ravni, kar bi bilo ob veliki migraciji delavcev v smeri Vrhnika—Ljubljana nujno.

Tudi sicer poudarjamo nujnost usklajevanja interesov z Ljubljano predvsem na področjih urbanizma in stanovanjske politike, prometa, komunale, zdravstva, zaposlovanja, kmetijstva in drugih dejavnosti, pa vendar imamo občutek, da so se Ljubljana in ljubljanske občine pripravljene pogovarjati le tedaj, ko je prisoten njihov interes.

V občini imamo **1 %-samoprispevek za sanacijo preskrbe z vodo,** ki poteče 30. 6. 1985. Poleg tega ima 6 krajevnih skupnosti svoje lastne samoprispevke (Blatna Brezovica 1,5 % do 31. 12. 1984, Dragomer-Lukovica 2 % do 31. 5. 1984, Drenov grič-Lesno brdo 1,5 % do 30. 6. 1986, Ligojna 3 % do 15. 7. 1984, Log 2 % do 1. 1. 1984 in Sinja gorica 1,5 % do 31. 1. 1986.) V drugih krajevnih skupnostih na drugačen način združujejo sredstva za reševanje lastnih problemov (enkratne zbiralne akcije in podobno) Kot je bilo že omenjeno, bo nujno reševati II. fazo preskrbe z vodo. S tem v zvezi je treba sprejeti ustrezne usmeritve in predloge ter jih ponuditi v razpravo delovnim ljudem in občanom. Prav tako so nujne usmeritve za financiranje lastnih programov KS, predvsem tistih, za katere ni sprejetih rešitev v občinskem merilu. Razmišljanja tečejo v dveh smereh: prvič, da je nujno naloge vnesti v občinske programe ter širšim inštrumentarijem zagotavljati sredstva in drugič, da bi po krajevnih skupnostih morali imeti lastne samoprispevke z minimalnimi prispevnimi stopnjami ter z njimi zagotavljati nujno vzdrževanje obstoječih objektov in naprav, saj o novih programih ni smiselno razmišljati

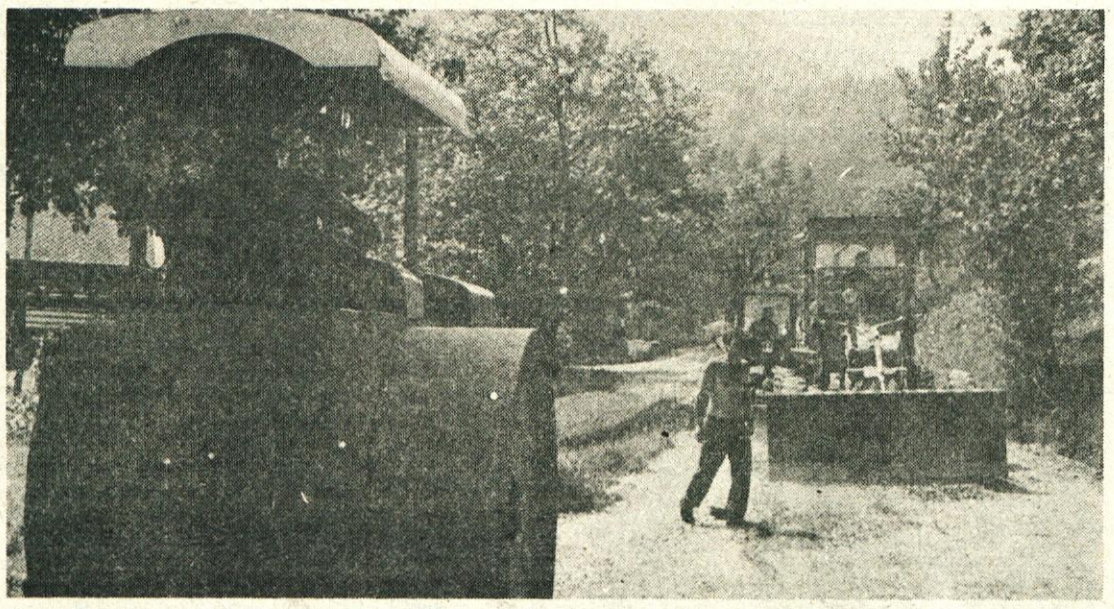

V zadnjih letih je bilo asfaltiranih okoli 20 kilometrov lokalnih in nekategoriziranih cest

SZDL V SISTEMU SOCIALISTIČNEGA SAMOUPRAVLJANJA

V tem mandatu je bilo mnogo nalog, ki so prispevale k poglabljanju samoupravljanja ter razvoju delegatskega sistema. Med osrednjimi naj omenimo skupščinske volitve 82 ter vse spremljajoče aktivnosti, volitve v organe KS, zagotavljanje pogojev za delovanje delegatov v DPZ, izobraževanje delegatov, analize delovanja delegatskega sistema, informiranje, preobrazba krajevne skupnosti Vrhnika, ustavni amandmaji, spremembe in dopolnitve statuta občine in statutov krajevnih skupnosti, spremembe in dopolnitve nekaterih zakonov, ki urejajo posamezno družbeno področje itd. Socialistična zveza je bila nosilka javnih razprav in usklajevalka mnenj, pripomb in stališč.

O delovanju delegatskega sistema ter razvoju samoupravnih odnosov so tekla najrazličnejše razprave. V ta namen so bile pripravljene tudi poglobljene analize o delovanju delegatskega sistema in delegacij. Ocene in zaključke smo sprejemali v predsedstvu občinske konference. Iz njih je razvidno, da se pomanjkljivosti pri delovanju delegatskega sistema ponavljajo že od prvih delegatskih volitev l. 1974 dalje. Neustrezne kadrovske priprave na volitve, nerazviti samoupravni odnosi, nerešena materialnotehnična vprašanja, neustrezno izobraževanje delegatov in s tem nesposobnost za obvladanje prezahtevnih delegatskih gradiv, neustrezen odnos strokovnih služb, premajhna pomoč družbenopolitičnih organizacij, neustrezno informiranje — in še bi lahko naštevali — povzročajo neaktivnost delegatov. K temu v zadnjem obdobju še močno prispeva administrativno urejanje zadev in na vsa ta vprašanja žal tudi v socialistični zvezi ne najdemo odgovorov in rešitev, ki bi prispevali k odpravi pomanjkljivosti. Za primer naj navedemo reševanje telefonije na območju Loga, Dragomera in Bevk, ko kljub večletnem prizadevanju organov vseh treh krajevnih skupnosti še vedno ni celovite rešitve, po drugi strani pa je bil mimo vseh samoupravnih in organiziranih struktur omogočen priključek na telefonsko omrežje več desetim posameznikom ter s tem onemogočena enotna akcija. Vse v posmeh samoupravnemu sistemu.

V socialistični zvezi smo posebno pozornost posvečali delu delegatov v **družbenopolitičnemu zboru Skupščine občine Vrhnika.** K vsem pomembnejšim gradivom smo oblikovali stališča v konferenci ali predsedstvu, pa vendar z oblikami in metodami obravnavanja gradiv nismo bili zadovoljni. V ta namen smo organizirali pogovore, na katerih so sodelovali vsi delegati DPZ, predstavniki družbenopolitičnih organizacij, SO in IS v občini ter predsednik in sekretar DPZ republiške skupščine. Prisotna so bila vprašanja vloge DPZ, podvajanje razprav, preobsežnosti ter s tem prevelikih pristojnosti, zamenljivosti delegatov in podobno.

V vseh skupščinskih mandatih so bili organizirani večdnevni **seminarji za vodje delegacij** za skupščino občine in samoupravne interesne skupnosti. Večje število seminarjev je bilo tudi v temeljnih okoljih za vse člane delegacij, vendar je treba ugotoviti, da je bil interes za izobraževanje minimalen. Seminarjev se je udeležilo cca 50 % vodij delegacij; kjer so bili seminarji organizirani, je bila udeležba še slabša, čeravno so bili vsi, ki so na seminarjih sodelovali, zadovoljni z vsebino in s predavatelji.

Osnovno informacijsko sredstvo v občini je občinsko glasilo »Naš časopis«, ki izhaja mesečno in ga sprejemajo vsa gospodinjstva v občini. Kot priloga izhaja tudi **»Delegatska priloga«,** ki je od pričetka izhajanja 1979 leta objavljala praviloma vsa gradiva SO in pomembnejša v SIS. Pomanjkanje papirja je prispevalo h krčenju tako časopisa kot priloge. Menimo, da nimamo možnosti razširjati te oblike informiranja, čeravno je zaželjeno večje število strani, več številk in podobno. Menimo tudi, da bi k objektivnemu in pravočasnemu informiranju bistveno več lahko prispevala dnevno informativna sredstva (dnevniki, radio, televizija), kar nam delovni ljudje in občani očitajo.

K informiranju štejemo tudi informiranje znotraj krajevne skupnosti ali delovne organizacije, ki tudi ni v vseh ustrezno rešeno. Nekateri izdajajo lastna glasila — le ta so namenjena le zgolj lastni problematiki. V krajevnih skupnostih pogrešamo oglasne table na javnih mestih, v še večji meri pa objavljanje sklepov samoupravnih organov in družbenopolitičnih in družbenih organizacij tam, kjer table so. To je preprosto in poceni informiranje in podajanje informacij, ki si jih ljudje najbolj želijo, a jim tega v dovolj veliki meri ne omogočamo.

Z volitvami in konstituiranjem organov krajevnih skupnosti novembra 1982 smo dosegli, da so bili konstituirani vsi organi — skupščine KS, sveti, potrošniki in poravnalni sveti, nadzorni organi in različna delovna telesa. Tudi tu ugotavljamo stare napake in skupščine krajevnih skupnosti nikakor ne zaživijo v obliki, kot jih opredeljujejo statuti KS. Na občinski ravni smo se dogovorili, da se je treba o vseh vprašanjih, za katera je odgovorna skupščina KS, pogovoriti s predsednikom skupščine ter da se z njimi organizirajo posveti (po potrebi oz. na tri mesece), ki jih vodi predsednik skupščine. Enako obliko smo predlagali za predsednike svetov KS ter pri tem zadolžili predsednika IS. Ob volitvah smo poudarjali tudi pomen ulične in hišne samouprave, kar v nekaterih okoljih zelo dobro deluje, drugje, predvsem na Vrhniki, pa precej slabše. Zaradi kadrovskih težav v Blatni Brezovici še niso konstituirali organov KS v novem mandatu.

S prostorsko in samoupravno preobrazbo KS Vrhnika, za kar so se krajani odločili z referendumom, bodo tudi te pomanjkljivosti odpravljanje oz. ustvarjeni bodo pogoji za neposrednejše sodelovanje krajanov v procesu odločanja v krajevni skupnosti. V novih treh krajevnih skupnostih se nekoliko prekoračujajo roki za konstituiranje KK SZDL in s tem tudi organov v krajevnih skupnostih, toda aktivnosti so tako zastavljene, da bodo krajevne konference konstituirane do 15. novembra, skupščine KS do konca leta in spomladi 1984 bi izvedli volitve v delegacije. S tem bi bil proces preobrazbe zaključen, če odmislimo nekatere probleme, ki se bodo najbrže še kazali.

V socialistični zvezi smo vzpodbujali aktivnosti na področju **splošne ljudske obrambe in družbene samozaščite.** K temu so prispevale tudi akcije NNNP predvsem v prejšnjih letih, ko so bile tako zasnovane, da so mobilizirale široke množice in organizirane strukture. Obrambna in samozaščitna dejavnost poteka v skladu s smernicami, nekoliko večji vpliv SZDL kot fronte bi bil nujen v družbenih organizacijah in društvih v smislu dajanja navodil za lastno delo na področju SLO in DS.

Veliko skrb smo posvečali **družbenim organizacijam in društvom.** Poleg problemske konference je bila večkrat problematika prisotna na predsedstvu ter v drugih oblikah dela. Težko je bilo okrepiti družbeno zavest, da je treba društvom nuditi večjo, predvsem moralno, podporo, saj so nam zaradi načina organiziranja potrebna, saj je mobilizacija ljudi največkrat možna le preko društev. Pobude in usmeritve predsedstva občinske konference so krajevne konference materializirale v konkretnem okolju, toda intenzivnejši proces ustanavljanja in krepitve le-teh še ni končan (Rdeči križ, DPM in drugo).

Že sam podatek, da je leta 1979 bilo 62 društev, danes pa jih je 79 z mnogo številnejšimi sekcijami, pove veliko.

Sodelovanje s pobrateno občino Gonars v Italiji ima že kar ustaljeno obliko, ki pa jo je potrebno še dograjevati. Množična srečanja občanov preraščajo v srečanja med športniki, kulturniki, lovci, ribiči in podobno. V tej smeri je treba s sodelovanjem nadaljevati ter pri tem iskati tudi možnosti sodelovanja na gospodarskem področju.

V tem mandatu smo tudi podpisali **listino o sodelovanju s Slovenskim društvom v Stockholmu** ter sprejeli dolgoročni program sodelovanja, ki se zadovoljivo uresničuje: letovanja otrok naših zdomcev v šoli v naravi, pomoč pri ustvarjanju kulturne dejavnosti v društvu, pomoč pri učbenikih za otroke slovenske dopolnilne šole.

Glede na volilne aktivnosti ter na skrajševanje mandatov najodgovornejšim funkcionarjem je **področje kadrovske politike** bilo ves čas zelo prisotno v delu najodgovornejših organov, predvsem koordinacijskega odbora za kadrovska vprašanja pri predsedstvu. Sprejemali smo tudi spremembe in dopolnitve Družbenega dogovora o oblikovanju in izvajanju kadrovske politike v občini ter vodili nekatere druge aktivnosti na tem področju. Vedno smo se zavzemali za demokratizacijo kadrovske politike v celoti, tako smo tudi izvajali postopke, kar je bilo ob volitvah zelo ugodno ocenjeno. Vse kadrovske probleme smo tekoče reševali, vendar ne brez težav. Želja po dolgoročnosti kadrovske politike je le želja, saj je tisto, kar je danes aktualno, čez leto ali več že brezpredmetno, kar nam dokazujejo evidence evidentiran. možnih kandidatov za najodgovornejše funkcije. Zadeve se ublažijo s široko evidenco — več kandidatov za eno funkcijo, toda tudi to ni lahka naloga, saj je bilo kar precej odklonov prevzemanja odgovornih funkcij. Stališče, da mora biti kadrovska politika tesno povezana z odgovornostjo pri izvrševanju prevzetih nalog, imajo mnogokrat le formalni značaj in skozi to se kaže tudi vloga družbenopolitičnih organizacij. Kot sestavni del kadrovske politike smo obravnavali tudi štipenidranje ter pri tem dajali usmeritve organom, ki so neposredno odgovorni za to področje. Štipenidranje je element usmerjanja v poklice, zato smo vedno podpirali štipendije — tako kadrovske štipendije kot štipendije iz združenih sredstev samo za deficitarne poklice, ne oziraje se na socialni položaj prosilca. Menili smo tudi, da bi takšen odnos do tega vprašanja moral imeti v vseh okoljih. Edino pomanjkljivost pri doslednem izvajanju tega je, da zaradi neizdelanih kadrovskih planov pravzaprav ne vemo, kateri poklici so, dolgoročnejše gledano, suficitarni, in kateri deficitarni.

Tudi **odlikovanja in priznanja** so pomembna pri kadrovski politiki. Temu področju smo se premalo posvečali, saj razen priznanj OF ter nekaterih predlogov za Cankarjevo plaketo nismo oblikovali nobenih predlogov za podelitev drugih priznanj in predvsem državnih odlikovanj. Izvzemši organizacijo ZZB NOV je ta pomanjkljivost prisotna pri vseh organizacijah na Vrhniki, kar bo nujno odpraviti.

KREPITEV SZDL IN UVELJAVLJANJE NJENE FRONTNE VLOGE

Pri izrednem angažiranju socialistične zveze pri reševanju mnogih problemov in nalog, katere smo že v glavnem opisali, je socialistična zveza krepila tudi svoje lastne oblike organiziranja. To seveda ne pomeni, da je popolnoma uveljavljena na celi širini svojega delovanja, ampak jo je potrebno še krepiti. Oblike in metode dela organov občinske konference omogočajo vključevanje vseh družbenopolitičnih in družbenih organizacij, skupščine občine in izvršnega sveta, samoupravnih interesnih skupnosti ter v nekaterih svetih in odborih predstavnikov posameznih organizacij združenega dela in krajevnih skupnosti. Ugotoviti je treba, da je odnos le-teh zelo različen in odvisen predvsem od kadrov, ki posamezno organizacijo ali skupnost v določenem obdobju vodijo in zastopajo. Odnos do SZDL kot fronte še ni ustrezen prvič zato, ker mnogi ne razumejo ali nočejo razumeti njene vloge; in drugič, ker mnoge organizacije enostavno ne morejo zagotavljati kadrov za delo v organih SZDL in še manj dajati vsebinske prispevke ob posameznih razpravah, zato so nekateri delegati v organih samo opazovalci in nezainteresirano spremljajo delo, če so sploh prisotni.

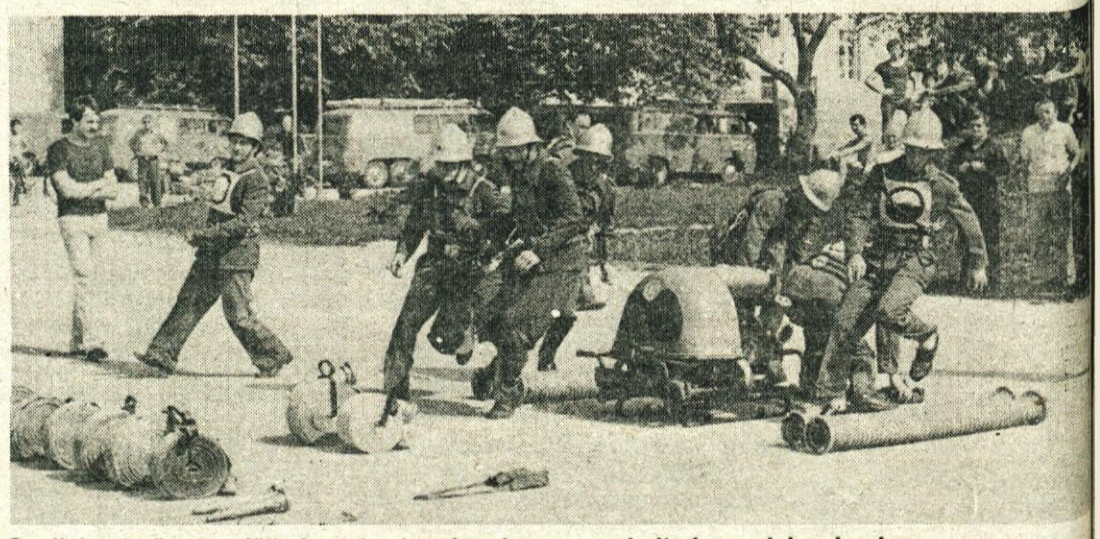

Gasilska društva s pičlimi sredstvi racionalno gospodarijo in so dobro izurjena

Konferenca je v tem mandatu imela 10 rednih sej, 2 problemski konferenci (kandidacijske konference niso štete), predsedstvo pa je imelo doslej 66 sej, sej ostalih 28 organov je bilo cca 600. Bilo je tudi 7 sekcijskih razprav. V predsedstvu je bilo nekaj kadrovskih sprememb predvsem v tistem delu predsedstva, ki je oblikovan po funkciji, ter dve sprejembi v delu predsedstva, ki se oblikuje z volitvami na konferenci, delegati pa izhajajo neposredno iz krajevnih konferenc. Mnogo kadrovskih sprememb je bilo tudi v ostalih organih tako da niti z evidenco nismo uspeli slediti spremembam, saj je zasedba v organih SZDL precej odvisna od mandatov v ostalih organizacijah in skupnostih.

Organi občinske konference so obravnavali vsa aktualna, v poročilu opisana, in druga vprašanja, pomembna znotraj občine ali iz širšega okolja — vprašanja na področju tradicij, alkoholizem in narkomanija, usmerjanje mladih v vojaške poklice, itd... Pri tem so bile vedno oblikovane jasne in nedvoumne ugotovitve, stališča in sklepi, ki so predstavljali usmeritev in osnovo za delo mnogim drugim organom. Pri tem bi celo lahko rekli, da smo bili preveč dosledni ter konkretni pri zaključkih, kar se bi lahko tudi okarakteriziralo kot poseganje v pristojnosti posameznih samoupravnih in drugih organov. Vedno smo menili, da dosledno uresničujemo samo svojo usmerjevalno, usklajevalno in nadzorno funkcijo, ki jo imamo v sistemu.

Ugotovitve za občinsko raven bi lahko veljale tudi za krajevno raven, pri čemer je treba pudariti, da je še nadalje treba krepiti terenske odbore, saj realno gledano morajo delovati, ker se je že pokazalo, da če usmeritev za delovanje le-teh ne prejemajo od krajevnih konferenc, jih ustanovijo krajani sami, le, da ta pot traja več časa.

Metode dela s krajevnimi konferencami so bile različne, najbolj pogosti pa so bili posveti s predsedniki krajevnih konferenc SZDL (23 v mandatu) ter neposredni obiski in pogovori najodgovornejših funkcionarjev občinskih družbenopolitičnih organizacij skupščine in izvršnega sveta s predstavniki krajevnih skupnosti. Le-ti so bili vsako leto v septembru ter ob vseh večjih akcijah: volitve, referendumi, javne razprave in tudi proslave in prireditve.

Ob vodenju različnih aktivnosti smo zadovoljivo sodelovali z Republiško konferenco in Medobčinskim svetom SZDL ljubljanske regije.

Razvoj kmetijstva je tudi vnaprej ena prioritetnih nalog

MED KRAJANI DRENOVEGA GRIČA

Za boljši jutri

Znana ljudska rečenica pravi: »V slogi je moč«. Izgleda, da je postala moto življenja KS Drenov grič — Lesno brdo.

Ugotovili so, da — čeprav nekoliko oddaljeni od občinskega središča — sebi lahko zgradijo bodočnost z lastnimi močmi. Uredili so ceste, gasilski dom, spominsko obeležje padlim, rešili pa so tudi precej vsakodnevnih težav.

Tokrat želimo opozoriti samo na eno akcijo, ki je lahko vzor. Obenem so še enkrat dokazali, da želijo dati svoj prispevek k obeleženju življenja in dela tovariša Tita.

Ko se je pred nekaj manj kot dvema letoma rodila ideja o izgradnji športnega parka, se je marsikomu zdela prevelik zalogaj. A najbolj vztrajni niso mislili tako. Najprej so sami zgradili igrišče za košarko ter postavili temelje klubskega prostora z garderobami in sanitarijami. V te objekte je vloženih tri tisoč ur prostovoljnega dela, z dotacijo je pomagala TKS Vrhnika, nekaj sredstev so dobili s samoprispevkom.

OBJEKTI ŠD DREN

a) Košarkarsko igrišče zgrajeno v letu 1982
b) Klubski prostor z garderobami in sanitarijami cca 100 m²

Sredstva, ki so jih vložili so naslednja:

— lastna denarna sredstva	180.000,00
— sredstva TKS Vrhnika	200.000,00
— sredstva KS iz samopris.	100.000,00
— prostovoljno delo (3100 ur)	430.000,00
Skupaj:	910.000,00
c) Nogometno igrišče v izmeri 90×50 m	
— lastna sredstva	125.000,00
— sredstva TKS Vrhnika	100.000,00
— prostovoljno delo (800 ur)	120.000,00
Skupaj:	345.000,00
d) Balinišče 270 m²	
— lastna sredstva	50.000,00
— prostovoljno delo (300 ur)	45.000,00
Skupaj:	95.000,00
e) Obeležje športnega parka z drevesi	
— lastna sredstva	50.000,00
— prostovoljno delo (100 ur)	30.000,00
Skupaj:	80.000,00

Lastna denarna sredstva, ki jih je društvo dobilo z organiziranjem raznih prireditev, članarino in z ostalimi dotacijami.

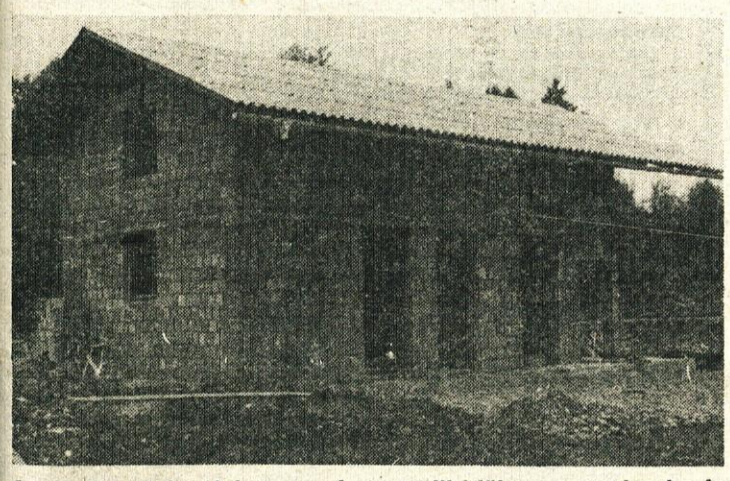

S prostovoljnim delom so si postavili hišico za garderobo in klubske prostore ob igrišču

Pri sajenju 88 dreves

Potem so začeli graditi nogometno igrišče, igrišče za balinanje, te dni pa so posadili 88 dreves za Tita. Vendar v KS ne žele ostati samo pri tem. Načrtujejo tudi izgradnjo dveh teniških igrišč, ki bosta zaokrožili kompleks športnega parka.

V KS so predvsem hvaležni družbeno-političnim organizacijam v občini. Posebno še zato, ker gledajo na njihovo aktivnost z razumevanjem in s simpatijo. Pomagajo jim z dotacijami, seveda v okviru možnosti. Ravno tako zbirajo sredstva z organiziranjem raznih prireditev in zabav. Ko bodo objekte zgradili do konca, to posebej poudarjajo, bodo na razpolago krajanom. S tem želijo dokazati, kako šport ljudi zbližuje. Rekreacija mora postati del vsakdana delovnega človeka.

V času, ko često pozabljamo na toplo človeško besedo, je delovanje krajanov Drenovega griča — Lesnega brda resnično razveseljivo.

MOMIR ARSIĆ

V Dragomerju so uredili okolico družbenega doma

Sredi oktobra je 68 prostovoljcev (na sliki), predvsem članov športnega društva Dragomer, opravilo za približno 400 ur prostovoljnega dela pri urejanju bodočih športnih igrišč in okolice družbenega doma v Dragomerju. V okviru te akcije bodo te dni posadili tudi nasad 88 dreves v počastitev spomina tovariša Tita.

Urejanje okolice družbenega doma, zelenic in športnih površin, je le drobec iz programa jesenskih del v krajevni skupnosti Dragomer-Lukovica. Do konca oktobra naj bi namreč dokončno uredili tudi javno razsvetljavo od zaključka Dragomerške ceste do šole. Tudi v to akcijo je vloženega precej prostovoljnega dela. Postavitev teh svetilk je zaključek dveletnega osvetljevanja Dragomerja in Lukovice. Javno razsvetljavo so si prebivalci obeh naselij uredili izključno s krajevnim samoprispevkom in prostovoljnim delom. Pretežno s samoprispevkom in ob velikih naporih članov domačega gasilskega društva sta naselji že dober mesec bogatejši tudi za Tamovo avtomobilsko gasilsko cisterno.

Končno se premika tudi pri uresničevanju programa urejanja dolgo načrtovanega pokopališča. Priglašena so bila namreč vzdrževalna dela na cesti proti pokopališču. S tem bo omogočen dostop težjih vozil in gradbenih strojev na zahtevno višinsko gradbišče. Zagotovljeno je tudi posojilo, ki bo omogočilo začetek gradnje takoj, ko bo zbrana vsa dokumentacija.

Medtem ko so Dragomerčani in Lukovčani letos dokončno uredili obe avtobusni postaji (na katerih je žal prevoznik še ni montiral veljavnih voznih redov) in povezovalno pot med avtobusno postajo, vrtcem, trgovino in družbenim domom, pa se zatika pri dogovarjanju o napeljavi telefonov. Ta naloga in načrti za poživitev društvenega in družabnega življenja v kraju pa ostaja v ospredju prizadevanj med pravkar začeto letošnjo družbenopolitično sezono. J. O.

Prebrodene začetne težave

Minilo je prvo leto uspešnih prizadevanj za enakopravnejši družbeni položaj invalidov. 7. oktobra je minilo namreč leto dni, kar so imeli invalidi občine Vrhnika ustanovno sejo društva. V ustanovitvi jih je vodila želja, da bi tako organizirani premagovali težave, na katere zadevajo v vsakdanjem življenju. In Vrhnika je bila ena zadnjih občin v Sloveniji, ki takega društva še ni imela.

Društvo invalidov Vrhnika je ob pomoči Občinske konference SZDL, v sodelovanju z Zvezo društev invalidov Slovenije ter predvsem z marljivim delom predsednika in članov izvršnega odbora prebrodilo začetne težave. 11-članski izvršni odbor se pogosto sestaja in po potrebi ter sproti rešuje zadeve, za katere je pristojno. Posebne skrbi so deležni huje prizadeti invalidi. Druge oblike pomoči, ki jih je društvo izvedlo v tem letu, so posredovanje pri nakupu premoga, nabava drv ter enkratna pomoč za socialno ogrožene invalide. Za tiste, katerih zdravje je precej slabo, pa bo društvo regresiralo del klimatskega zdravljenja v zdraviliščih.

Da bi laže nudili kakršnokoli pomoč, v društvu izpopolnjujemo evidenco o materialnem, socialnem in zdravstvenem stanju članov, s čimer bo omogočeno dajanje tudi drugih posebnih olajšav.

Reševanje stanovanjskih problemov bo gotovo med najtršimi orehi, saj društvo ne razpolaga s takimi sredstvi. Za rešitev nujnega primera smo zaprosili Samoupravno stanovanjsko skupnost in upati je, da bo primer pozitivno rešen.

V teku so razgovori s pravno osebo, s čimer bo omogočena brezplačna služba pravne pomoči.

Predvsem pa se društvo prizadeva pri ustanavljanju aktivov invalidov v delovnih organizacijah. Kajti samo če bodo le-ti organizirani tam, kjer delajo, bo možno lažje reševanje invalidske problematike. Prvi zametki takega aktiva se kažejo v IUV, v nadaljevanju pa naj bi aktive ustanovili po vseh večjih OZD v občini.

Društvo tudi uspešno navezuje prijateljske stike z drugimi invalidskimi organizacijami, posebno z društvi notranjske regije. Izmenjava izkušenj naj bi prispevala k boljšemu in uspešnejšemu reševanju problematike invalidov.

Celotno podobo aktivnosti in dejavnosti društva pa sta najlepše zaokrožila za invalide nepozaben izlet v dolino Tamarja v mesecu septembru in pa uspelo prvo srečanje invalidov iz društev Vrhnike Logatca, Cerknice in Postojne, ki je bilo v soboto, 15. 10. 1983. Mnogi so si muzej v Bistri prvič ogledali, iz nasmejanih obrazov vseh pa je bilo razbrati dobro razpoloženje in prenekateri so se v brunarici na Ulovki veselo zavrteli ob taktih harmonikarja iz Cerknice.

Udeležba na takih srečanjih nedvomno dokazuje, da bo treba obliko kulturnega življenja in družabnih srečanj še bolj negovati in razvijati.

Vabimo torej vse še nevčlanjene invalide, da se vključijo v društvo. Sedež je v prostorih Občinskega odbora Rdečega križa Vrhnika, Klis C-1, uradne ure pa so vsako sredo od 8. do 12. in od 13. do 16.30.

MARJA NAGODE

Ustanavljamo nove krajevne organizacije Rdečega križa v krajevnih skupnostih Vas, Breg in Center na Vrhniki

Občinski odbor Rdečega križa Vrhnika obvešča vse krajane, da bodo OBČNI ZBORI za novoustanovljene krajevne organizacije Rdečega križa po sledečem razporedu:

KRAJEVNA ORGANIZACIJA RDEČEGA KRIŽA VRHNIKA-VAS Ponedeljek, 7. 11. 1983 ob 18. uri v prostorih obč. odbora RK Vrhnika, Klis C-1.

KRAJEVNA ORGANIZACIJA RDEČEGA KRIŽA VRHNIKA-BREG Torek, 8. 11. 1983 ob 18. uri v prostorih Obč. odbora RK Vrhnika, Klis C-1.

KRAJEVNA ORGANIZACIJA RDEČEGA KRIŽA VRHNIKA-CENTER Sreda, 9. 11. 1983 ob 18. uri v prostorih Obč. odbora RK Vrhnika-Klis C-1.

Vsi, ki želite sodelovati v humani organizaciji Rdečega križa se zborov udeležite, saj bo to močna spodbuda za našo skupno dejavnost na Vrhniki!

Vse krajane tistih krajevnih skupnostih, kjer odbori Rdečega križa še niso ustanovljeni (Blatna Brezovica, Sinja gorica, Drenov grič, Log, Stara Vrhnika, Zaplana) pa pozivamo, da evidentirajo tiste, ki ne bodo odklonili sodelovanja v novoustanovljenih odborih Rdečega križa.

KRAJANI SO POVEDALI:

Zlatko Usenik, mlajši, 12 let:

»Mladi ne moremo pomagati toliko, kot lahko starejši. Pomagamo, kolikor pač moremo. Pomagal sem kopati jame za sadike, kosil travo, vozil zemljo. Ponosen sem, da imamo v naši vasi športni park, v katerem je 88 drevesc v spomin na tovariša Tita. Posebno sem vesel, ker je športni park v neposredni bližini naše hiše in sem lahko vsak dan tukaj.«

Miro Gruden, predsednik ŠD Dren:

»Kot predsednik ŠD Dren sem ponosen, da vsak naš član ve, kaj je njegova dolžnost. Objekt in igrišče sta do sedaj stala okoli enega novega milijona, pri čemer se moramo zavedati prostovoljnega dela članov društva in ostalih krajanov. Načrt gradnje objektov za šport in rekreacijo izpolnjujemo brez kakršnihkoli zastojev in omejitev. Znano je, da šport zbližuje ljudi. Ravno ta objekt bo prostor, kjer bodo krajani bogatili svoj delovni vsakdan.«

Tone Jelovšek, predsednik Gasilskega društva Drenov grič-Lesno brdo:

»Velika stvar je, da je letos prišlo do gradnje tega objekta. Sodelujejo pravzaprav vsi — od najmlajših do najstarejših. Take akcije je treba vsekakor podpreti. Pri ljudeh je treba utrditi mišljenje, da sta šport in rekreacija za normalen razvoj in življenje zelo pomembna. Skrajni čas je, da prostovoljnemu delu priznamo pomen, ki ga v resnici ima.«

Vesna Šprah:

»Ko prideš na akcijo, je veselje videti sadove svojega dela. S takim delom si gradimo boljši jutri. Ukvarjam se z atletiko in dobro vem, kaj pomeni mlademu človeku, če ima urejene športne površine. Na Drenovem griču nas je okoli sto mladincev in je dosti interesa za prostovoljno delo. Opazila sem, da je v KS, ki so bolj oddaljene od središč, večji interes za tako delo. Najboljši dokaz za to je tudi naša krajevna skupnost Drenov grič-Lesno brdo.«

Marjan Sigulin, predsednik KK SZDL Drenov grič-Lesno brdo:

»V lansko leto pripravljenem načrtu za leto 1983 se je rodila ideja, da naš park obogatimo. Odločili smo se, da bomo posadili 88 drevesc v spomin na našega Tita. Na skupščini KS smo predlog soglasno sprejeli in te dni končujemo z realizacijo. Z veseljem lahko poudarim, da so na kakršenkoli način sodelovali skoraj vsi krajani naše KS, posebej pa moram pohvaliti člane ŠD Dren.«

Sandi Koprivc, predsednik OO ZSMS Drenov grič-Lesno brdo:

»Vsi mladinci se zavedamo pomena tega spominskega parka — za nas mlade in za celo krajevno skupnost. Menda smo vsi, in člani ŠD, s prostovoljnim delom pomagali. Lahko povem podatek, da je na večjih delovnih akcijah sodelovalo povprečno po trideset mladincev. Prispevek mladih je torej, ob finančni pomoči, ki jo dajemo športnemu društvu, precejšen.«

Izvršilni odbor TVD Partizan Borovnica

objavlja prosta dela in naloge:

1. VZDRŽEVALCA
2. ČISTILKE

POGOJI:

Pod točko 1: KV izobrazba ustrezne smeri z 2-letnimi delovnimi izkušnjami na podobnih delih,

Pod točko 2: dokončana osnovna šola in ustrezne delovne izkušnje.

Delo se združuje za štiri ure dnevno v popoldanskem času.

Pisne prijave morajo kandidati, skupno z dokazili o strokovni izobrazbi, predložiti v roku 15 dni na naslov: TVD Partizan, Borovnica.

Kandidati bodo o izbiri obveščeni v roku 30 dni po izbiri.

Spored vrhniškega kina za november

3.—6. 11.

četrtek 20. / sobota 17. CABOBLANCO — ameriški
Režija: Jack Lee Thompson
nedelja 20. V gl. vl.: Charles Bronson, Dominique Sanda, Jason Robards, Fernando Rey, Gilbert Roland
Pustolovski film več ali manj eksotičnih slik, docela brezoseben. Odvija se v Peruju 1948, gre pa za nek nacistični zaklad, ki so mu na sledi poklicani in tudi nepoklicani.

petek 20. / nedelja 18. KORENINE PRIVIDOV — ameriški
Režija: Ken Russel
V gl. vl.: William Hurt, Bob Babalan, Charles haid
Skoraj grozljivka — saj dr. Edvard Jesup na samem sebi izvaja posebne poskuse, da bi s pomočjo mamil odkril korenine podzavesti, vse do rojstva in še naprej ... do najprimitivnejših stopenj človeške evolucije.

sobota 20. / nedelja 16. MLADI TIGRI IZ HONGKONGA — nemška kriminalka
Režija: Herb Zasehner
V gl. vl.: Robert Woods, Veronique Vendell

matineja 10. IMENUJEM SE NOBODY — it.-amer. barvni
Režija: Tonino Valeri
V gl. vl.: Terence Hill, Henry Fonda
Izvrsten humor je pravilo in gonilo tega filma, kjer hoče Nobody na vsak način napraviti prijatelja za nesmrtnega.

8. 11. ob 18. FANTOM SVOBODE — francoski barvni
Režija: Louis Bunuel
S filmom enega najbolj znanih režiserjev Louisa Bunuela začenjamo torkove cikle preverjeno dobrih filmov — bodisi reprize ali premiere, premišljujemo pa tudi o predpremierah znanih uvoženih filmov.

10.—13. 11.

četrtek 20. / sobota 17. EXALIBUR — Meč kralja Arturja — angl. barv. CS
Režija: Nigel Tery, Helen Mizren, Nicol Williamson
Na novo izpovedana legenda o kralju Arturju in vitezih okrogle mize.

petek 20. / sobota 20. / nedelja 18. METULJ (NEDOVOLJENA LJUBEZEN) — amer. barvni
Režija: Mat Cimber
V gl. vl.: Orson Wels, Stacy Keach, Edvard Hubert, Pia Zadora
Grozljiva pripoved po zgodbi Jamesa Caina (Poštar zvoni vedno dvakrat) o prepovedani ljubezni med očetom in hčerjo sredi tridesetih let.

nedelja 16. RDEČI BOOGIE — slovenski film
Režija: Karpo Godina
V gl. vl.: Ivo Ban, Boris Cavazza, Jožef Repoša, Peter Mlakar
Rdeči boogie ali Kaj ti je deklica pripoveduje o vznemirljivih povojnih časih, ko je bilo treba obračunati s preteklostjo ...

matineja 10. Še ni znan film.

15. 11. ob 18. SUPERMAN — ameriški barvni
Režija: Richard Domer
Film po znanem stripu je dobil še dve, menda boljši, nadaljevanji! Vsekakor ena najbolj značilnih uspešnih iz tovarne sanj.

17.—20. 11.

četrtek 20. / sobota 17. NA ZLATEM JEZERU — ameriški barvni
Režija: Mark Rydell
nedelja 20. V gl. vl.: Henry Fonda, Katherine Hepburn, Jane Fonda
Najbolj odmeven film pred dvema letoma — cela vrsta nominacij in nato Oscarji — vsekakor eden najlepših filmov o staranju in umiranju kot sestavinah življenja.

petek 20. / sobota 20. / nedelja 16. TELO IN DUŠA — amer. barvni
Režija: George Bowers
V gl. vl.: Leon Isaac Kennedy, Muhamad Ali, Jayne Kennedy, Peter Lawford
Mladi temnopoltni boksar je silno nadarjen in obetaven — toda kako bo kos mafiji, ki se začne vpletati v njegovo kariero?

nedelja 18. SOMARK — jugosl. film
Režija: Goran Paskaljević
V gl. vl.: Karl Malden, Denion Wash, Mia Roth, Pavle Vuisić
Film o dečku in njegovi sestrici, ki ostaneta sama, ker gresta starša v tujino, kjer se tudi ločita ...

nedelja 10. KEKEC — slov.
Režija: Jože Gale, 1952
Prva najboljša verzija — črnobeli KEKEC!

22. 11. ob 18. BLIŽNJA SREČANJA TRETJE VRSTE — amer. barvni
Režija: Steven Spielberg
V gl. vl.: Richard Dreifuss, Francois Truffant
Mojster filma Lov za zgubljenim zakladom je pred tem tudi s filmom znanstvenofantastičnega žanra dokazal svoje mojstrstvo.

24.—27. 11.

četrtek 20. / sobota 17. FLASH GORDON — amer. barvni CS
Režija: Dino de Laurentis
nedelja 20. V gl. vl.: Sam J. Jones, Melody Anderson, Ornella Mutti, Max von Syden
S. F. pravljica, precej bolj »za lase privlečena« kot Vojna zvezd.

petek 20. / nedelja 16. ČUDEŽNI MOJSTER KUNG-FUA — hongkong.
Po »dolgem« času spet karate iz Hongkonga.

sobota 20. / nedelja 18. TOPLA BRATCA — fr.-it.
Režija: Edvard Molinaro
V gl. vl.: Ugo Tognazzi, Michel Serrault
Predvsem sijajna igra obeh protagonistov, ki sta kot homoseksualski par nenadkrivljiva — posebno M. Serrault.

matineja 10. Še ni znan film.

29. 11. ob 18. / 30. 11. ob 20. POBESNELI MAX — avstr. barvni
Režija: Georg Miller
V gl. vl.: Mel Gibson, Jearme Samuel, Steve Bisley
Temna vizija prihodnosti. Cestni nasilneži in policija se spopadejo. Nasilje na obeh straneh v ekstremnih oblikah. Je to resnica, ki si jo pripravlja človek?

RAZSTAVA MALIH ŽIVALI

Društvo gojiteljev malih pasemskih živali Vrhnika prireja društveno razstavo malih pasemskih živali v Domu Krajevne skupnosti na Vrhniki 5. in 6. novembra 1983.

Razstavljeno bo več vrst malih pasemskih živali, in sicer kuncev, golobov, okrasne perutnine.

Vse gojitelje in ljubitelje živali vabimo na ogled omenjene razstave.

OBVESTILO

Zaradi velikega števila novih interesentov za zakup zemljišča na področju Bistre smo se odločili za ponovno dajanje zemljišča v zakup. O parcelah se bomo dogovarjali na licu mesta (na parcelah), in sicer z novimi interesenti iz področja Borovnice v četrtek, 3. 11. 1983. Zbirališče je ob 8. uri pri Drašlerju (odcep poljske poti na barje), potem bomo šli skupaj na parcele. Za interesente iz Verda in z Vrhnike je zbirališče v petek, 4. 11. 1983 ob 8. uri pred gostilno v Bistri.

KZ Vrhnika

Kulturni program naj bo osrednji dogodek

Veliko smo že govorili in pisali o proslavljanju; kakšne naj ne bi bile proslave, pa tudi o tem, kakšne naj bi bile. Nihče ne more dati recepta za proslavo, ker je to enostavno nemogoče. Zato tudi tega članka naj nihče ne jemlje kot recept; to je samo ena izmed možnosti pripravljanja kulturnega programa na proslavi. Pgosto se zgodi, da je kulturni program samo nekakšno nujno zlo oziroma privesek, namesto da bi bil osrednji dogodek.

V manjših krajih največkrat pripravljajo kulturni program za proslavo šole učitelji slovenskega jezika. Največ težav imajo (vsaj pravijo tako) s scenarijem oziroma z besedilom in režijo. Zato največkrat vidimo na proslavah program v obliki »pokaži, kaj znaš«, ko se predstavi najprej pevski zbor, nekaj recitatorjev pove vsak svojo pesmico, morda zapleše še kakšna folklorna ali drugačna plesna skupina.

Preden začnemo pisati scenarij za kulturni program, moramo najti poglavitno sporočilo proslave ali idejo. Včasih se nam ta porodi ob kakšni pesmi, proznem besedilu ali celo sliki.

Včasih vzamemo za idejo geslo, ki ga izbere »naročnik« proslave (morali bi doseči, da teh gesel ne bi več pisali na ozadje prizorišča). Mentor ali režiser se mora potem zakopati v knjige in poiskati primerne pesmi ali druga besedila. Poskušajmo se izogibati že znanih pesmi, ki jih poslušamo že 40 let na vseh proslavah. Tudi današnji pesniki znajo povedati kaj lepega; niti ni nujno, da izbiramo samo pesmi domačih avtorjev. Iz kakšne pesmi lahko uporabimo le en verz ali eno samo kitico.

Besedilo uredimo po temeljnih dramaturških načelih (zasnova, stopnjevanje do vrha in razsnova).

Ni treba, da začnemo v letih med vojnama ali z NOV: začnimo v sedanjosti, saj današnji svet tako ali tako stoji na idejah preteklosti.

Pesmi, ki se mi zdijo »uporabne«, izpišem vsako na svoj list, potem pa jih glede na idejo uredim. Zato moram imeti veliko gradiva, da ga pri urejanju izločim najmanj dve tretjini.

Kakšna besedila bomo izbrali, je odvisno tudi od tega, kje je proslava, ali je v veliki dvorani ali v manjšem prostoru ali na prostem. Včasih lahko uporabimo samo pesmi enega avtorja (na primer: za slovenski kulturni praznik sem pripravila gledališki prikaz Kosovelove lirike, za otvoritev fotorazstave gledališki prikaz Prevertove lirike).

Če je proslava v dvorani ali v kakšnem drugem zaprtem prostoru, poskušam pripraviti kulturni program gledališko. To pomeni, da recitatorji ne stojijo vsak pri svojem mikrofonu, ampak uporabimo vsa gledališka izrazna sredstva (govor, gib, prostor). O tem smo že veliko slišali in to tudi praktično preizkušali na gledaliških seminarjih, ki jih organizira ZKOS. Ko delamo z igralci, moramo paziti (predvsem pri otrocih), da čimbolj sproščeno in naravno govorijo, da ne zaidejo v kakšno patetično deklamiranje. Pri tem principu režije smemo enakovredno uporabiti še druge elemente: ples, fotografija, film, glasba, vendar pa ti ne smejo biti ilustracija tega, kar govorimo, ampak naj idejo oz. sporočilo dopolnjujejo.

Včasih si želim, da bi bilo mogoče v ta program vključti tudi govornika, če je res nujno, da kdo govori na proslavi. Verjetno tudi brez podeljevanj raznih priznanj na proslavah ne gre. Prizadevati pa si moramo, da bi bil kulturni program osrednji dogodek na proslavi.

BRANKA BEZELJAK-GLAZER

MNENJI

V čitalnici

Sedela sem v čitalnici naše lepe knjižnice in študirala. Mogoče imam slabo koncentracijo. Verjetno nimam več najbolj jeklenih živcev. A tu sem bila pač z določenim namenom, da si iz priročnikov izpišem nekaj podatkov in jih skušam povezati v smiselno celoto.

Priznam, da sem se počutila naravnost blaženo. Tišina. Dovolj svetlobe. Prijazna knjižničarka. In stvar me je potegnila vase. Jasno. Sedaj pride **ampak.**

Prigostolele so na pogled prijetne in urejene najstnice. Vzele so si Antene, Jane in Teleks. Glasno so komentirale svoje berilo pa tudi prijateljice, prijatelje, svoje starše in moško mladino. Govorile so tudi o počitnicah na morju in v hribih. Blazno me je začelo zanimati, zato sem poskusila delati samo z desno polovico možganov, leva, (z ušesom seveda), je bila obrnjena k dekletom. A veste, da ni šlo? Pojma o pojmu nisem imela, kaj da berem in krepko sem morala pomisliti, zakaj imam leksikon odprt ravno na strani 244.

In sem pomislila: Špele bodo gotovo hitro nehale. Saj vejo, da nimam časa cel popoldan. Zunaj je tako lepo vreme, kaj če bi pokramljale tam?

Vendar ni izgledalo, da bi se katera tega v doglednem času spomnila. Vseeno sem še malo vadila potrpežljivost, da sem se o čem poučila in da ne bi izgledala zatežena stara. Potem sem jim le predlagala.

Kaj hujšega! Da imajo vso pravico sedeti in delati, kar hočejo. Enako pravico kot jaz. Kaj si pa mislim! In iz lepih dekliških ust je priletelo nekaj besed, ki jih zlektoriram in prečrtam, še preden jih zapišem.

Naredila pa sem še eno napako. Poskusila sem razložiti, čemu je čitalnica namenjena. So rekle, da čisto mogoče, ampak da jih jaz nič ne motim.

Ko sem se poslovila, sem pomislila, da bi ta pogovor gotovo že slišala knjižničarka. Mogoče ga je ali pa tudi ne (radio je igral čisto tiho.). Vseeno bi se mi zdelo umestno, da bi v takem prijateljskem prepričevanju ona imela zadnjo besedo. Ne mislim, da bi me motilo vsako škripanje čevljev ali občasen polglasen posvet, **ampak...**

Kot (nepoboljšljivi?) optimist upam, da bodo šle drugič klepetat v slaščičarno.

L. G.

Sedela sem v čitalnici in se učila. Učila tako, da sem dvignila pogled, kakor hitro je kdo vstal. Vse me je motilo, neonske luči, škripajoči čevlji tistih, ki so prihajali in odhajali, nenehno premikanje mojega soseda pri mizi. Nisem in nisem se mogla zbrati, torej sem se nehala truditi in začela opazovati ljudi okoli sebe.

Moj sosed pri mizi je že tretjič vstal od mize in si zopet prinesel celo goro revij. Vsakič, ko se je usedel za mizo, se je še dolgo časa popravljal in presedal. Komaj se je prav usedel, pa je moral že spet vstati. Brez dvoma je bil precej živčen človek. Redki lasje so mu prekrivali komaj še polovico njegove svetleče lobanje in njegove vodene oči so hladno strmele izpod čela. Napeto in z očitnim zanimanjem je bral svoj časopis. Jezik mu je nenehno uhajal med tankimi ustnicami na plano, kot bi se hotel rešiti pred gnusnim smradom v ustih. Lasje so mu bili mastni in pod njimi so se jasno kazala velika, rožnato štrleča ušesa. Z njimi gotovo ničesar ne preslišiš. V neenakomernih presledkih sem poslušala pesem njegovega cmokanja — da je lahko obrnil list, je svoj suhi palec potisnil v usta in ga močno oslinil. Vsakič, ko je vstal, je s skrbno natančnostjo zložil revije in, če je še kaj stalo, kot ne bi smelo, je vneto popravljal. V eni uri, kar sem ga opzovala, se mi je z vso svojo zoprno pojavo dokončno priskutil. JANA ŠUŠTERŠIČ

Program kulturnih prireditev

Oktober: — »BOŽANSKA KOMEDIJA«, lutkovna predstava za odrasle v izvedbi Lutkovnega gledališča Ljubljana
— Koncert MePZ »POŠTAR« iz Ljubljane in MePZ Dragomer
November: — »KAČA«, F. Hadžić, gledališka predstava v izvedbi gledališča Ivan Zajc z Reke
— Koncert APZ Tone Tomšič
December: — gled. predstava ob Cankarjevi obletnici
Januar: — Srečanje s folklorno skup. France Marolt
Februar: — »KJE JE MEJA«, Ogrinec — Belina, gled. predst. v izvedbi gledališke skupine »Oder treh herojev« iz Pirnič pri Medvodah
Marec: — gledališka predstava (po možnosti iz sporeda poklicnih gledališč)
April: — 17. revija PZ občine Vrhnika
— koncert Glasbene šole Vrhnika z gostom
Maj: — Koncert enega od domačih zborov
Junij: — Bistriški kulturni dnevi

Spoštovani obiskovalci!

Zborovski koncerti bodo v OŠ I. Cankar, ostale prireditve pa v Cankarjevem domu na Vrhniki.

O predstavah v Cankarjevem domu v Ljubljani vas bomo obveščali v vaših delovnih organizacijah in v oglasnih omaricah.

Vstopnice bodo naprodaj pri blagajni pol ure pred začetkom vsake predstava po 80 dinarjev.

Za organiziran odkup vstopnic preko delovnih organizacij pa velja cena vstopnice 70 dinarjev.

Koledar prireditev pripravljamo vnaprej, zato se zgodi, da ga moramo kasneje prilagoditi ali celo spremeniti. Prosimo vas, da spremembe z razumevanjem sprejmete in naš program spremljate v obvestilih dnevnega časopisja, na valu 202, v svojih delovnih organizacijah in na panojih, ki jih bomo postavili v ta namen.

ZKO Vrhnika

ABONMAJSKE PREDSTAVE ZA OTROKE:

Oktober: »ČENČAČI«, dramatizirana poezija slovenskih avtorjev, v izvedbi kranjskega gledališča F. Prešeren.
November: »Kako je šel Pogaranov maček v partizane,« lutkovna predstava v izvedbi skupine iz OŠ Podgrad (II. Bistrica).
December: — »Oblaček pohajaček«, lutkovna predstava skupine iz OŠ Vipava.
Januar: »Koza«, Militarov, gledališka predstava skupine »Oder treh herojev« iz Pirnič.
Februar: Srečanje s skupino Studia za svobodni ples.
Marec: Predstavitev folklorne dejavnosti OŠ I. Cankar.
April: Srečanje občinskih lutkovnih skupin.
Maj: Predstavitev gledališkega krožka.

ABONMA velja 200 din, cena posamezne vstopnice je 40 din, predstave bodo ob petkih ob 17. uri ali v soboto dopoldne (glede na možnosti izajalcev).

Tebi, ki odhajaš

Iz mračnih hodnikov
z leve in desne
smrt nanje preži.
So dvomi in upi
in jok in je kletev
in krik iz krvi:
»Prekleto,
zakaj ravno jaz?«
Odgovora ni...
In sonce in cvetje,
pomlad in poletje
in črn obup.
In ptica in pesem
in jutranja zarja
in grob...

In sedaj je tu pred mano nepopisan list papirja in nanj bi rada napisala karkoli vspodbudnega zate in za vse, ki so v enakem položaju. In vnaprej vem, da tej nalogi ne bom kos. Rekel si: »To Novo leto bom še dočakal, naslednjega pa ne več.« Te tvoje besede še sedaj zvenijo v meni in kdove kolikokrat na dan se jih spomnim in premišljujem, kaj počneš. Morda si utrgal jabolko in se zamislil, da je to poslednja jesen v tvojem življenju. Vidiš, letos je bilo tako lepo poletje, kot bi se ti hotela narava oddolžiti za neizživeta leta in poslala ti je zlato jesen v zameno za tvojo jesen. Ampak vse tole moje čvekanje je brez pomena. Rada bi ti povedala, da ti v mislih stiskam roko in ti želim tako kot mnogi drugi reči, da sem tu, da čutim s tabo, to je pa tudi vse, kar morem storiti zate. Najtežje breme je na tvojih ramah, breme razuma in sposobnosti mišljenja, ki ga je narava dala samo človeku, za njegovo dobro, za plačilo pa si je izgovorila, da bo znal človek misliti tudi, ko se bo znašel v slepi ulici, od koder ni izhoda. In ta zavest je prekletstvo človeka. Sad z drevesa spoznanja.

Zunaj se je ulil dež, kot bi jokalo nebo.

FRANČIŠKA CELARC

NOVOSTI V CANKARJEVI KNJIŽNICI

STROKOVNA LITERATURA:
Bonado, W. M.: Vezenje
Cassou, J.: Zapisan svobodi
Clark, R. W.: Vojni zmagovalci
Dalmatin, J.: Agenda
9. kongres ZK Slovenije
Divjad
Dokumenti XI. kongresa ZSMS
Dolinšek, A.: Regionalne integracije v deželah v razvoju
Družbeni sistem informiranja
Friedenthal, R.: Luther
Friedrichs, G.: Mikroelektronika in družba
Friškovec, F.: Vloga in odmiranje države v sodobni družbi
Grmič, V.: Humanizem, problem našega časa
Jansen, M.: Bitka za Bejrut
Jedanaesti kongres SSOJ
Jovičević, M.: Posameznik in kolektiv v izrednih razmerah
Knez, T.: Po dolini zgornje Krke
Knjiga o zlatu
Konjhodžić, M.: Otroci v prometu
Košir, M.: Kultura kot pot k svobodi
Lane, M. von: Kratka zgodovina fizike
Ljubić, M.: Filmska izrazna sredstva
Lordanić, Ž.: Kavkaški ujetnik
MDA — mladost naše dežele
Medved, R.: Nikita Hruščov
Mladina Slovenije
Mlinar, Z.: Humanizacija mesta
O prometnih predpisih
Obdobje realizma v slovenskem jeziku, književnosti in kulturi
Obdobje simbolizma v slovenskem jeziku, književnosti in kulturi
Perhavc, J.: Osnove letalskega modelarstva
Pet pesmi Marjana Kozine
Petrič, B.: Delitev osebnih dohodkov
Planinska šola
Pleničar, B.: Slovenska bibliotekarska bibliografija
Pravilnik o prometnih znakih na cestah
Priročnik za učenje in preizkus znanja
Praznik, Z.: Investicije in ocena njihove družbenoekonomske upravičenosti
Priročnik za varno delo s traktorjem
Psihologija v cestnem prometu
Razprave v komisijah 11. kongresa ZSMS
Sekolec, J.: Arbitraža pravila UNCITRAL
Sesartić, I.: Uvod v amatersko radiogoniometriranje
Spominski park Trebče
Statut Zveze socialistične mladine Slovenije
Šolc, L.: Zgradimo majhno hidroelektrarno
Turjak
Vesel, B.: Veda o življenju

LEPOSLOVJE
Mladinsko:
Balog, Z.: Kaj delajo živali?
Balog, Z.: Kaj jedo živali?
Balog, Z.: Kje živijo živali?
Balog, Z.: Koga se boje živali?
Brenk, K.: Partizanska bolničarka
Levstik, F.: Kdo je napravil Vidku srajčico
Nazor, V.: Veli Jože
Za odrasle:
Bajt, D.: Samizdat
Čop, M.: Pisma in spisi
Košuta, M.: Robidnice in maline
Kraigher, L.: Zbrano delo

OBVESTILO

Knjižnica na Logu bo do pomladi odprta vsako sredo od 16. do 17. ure.

Cankarjeva knjižnica Vrhnika

Mlada proza
Pahor, B.: Tržaški mozaik
Pregelj, B.: Moj oče
Štih, B.: To ni nobena pesem...
Trinkaus, V.: Komisar padlega bataljona
Prevodi:
Aralica, I.: Koža za boben
Böll, H.: Izgubljena čast Katharine Blum
Brent, M.: V znamenju tigrovih oči
Francis, D.: Lažna stava
Hofmann, G.: Ovadba
Ivinska, O.: Leta s Pasternakom
Ugrinov, P.: Naloženo življenje
Wallace, E.: Mož brez imena
Wallace, E.: Ovaduh
Pesmi:
Byron
Januš, G.: Pesmi
Kuprian, H.: Osat in mesec
Pavček, T.: Dediščina
Pisk, B.: Predrti klic
Rebula, T.: Mavrični ščit
V srbohrvatskem jeziku:
Andreevski, P. M.: Pirika
Allen, W.: Sad smo kvit
Cirilov, J.: Rečnik novih reči
Greene, G.: Monsinjor Quijote
Lec, S. J.: Neočešljane misli

Taborniki jeseni na izlete

V meglenem sobotnem jutru smo se člani taborniškega odreda Ivan Cankar zbrali v taborniški sobi. Pred nami je bila nova akcija za naše najmlajše medvedke in čebelice — obisk živalskega vrta v Ljubljani. Izlet je bil dovolj zanimiv, saj so se ga najmlajši člani množično udeležili ob skrbnem varstvu starejših članov. Vseh skupaj nas je bilo 58.

Ko smo se razdelili po skupinah, smo odšli na avtobusno postajo, ker je pač izlet z rednim avtobusom najcenejši. Pot do Ljubljane je ob dobri volji minila, kot bi trenil. S postaje na Viču smo jo mahnili kar peš. Prvič smo se ustavili pred Vidmarjevo vilo na Večni poti, kjer smo najmlajšim razložili, kaj se je zgodilo v njej med II. svetovno vojno. V njej je bila namreč ustanovljena 27. 4. 1941 osvobodilna fronta slovenskega naroda.

Pot smo nadaljevali dobre volje in postajali smo vse bolj nestrpni, kr smo se bližali cilju. Našega pričakovanja je bilo kmalu konec in kar naenkrat smo se znašli za vhodnimi vrati v živalskem vrtu.

Kdor bi se rad včlanil v tabornike, naj se pozanima na svoji osnovni šoli!

Starejši — nad 16 let — pa lahko pridete vsako sredo ob 20. uri v taborniško sobo — Cankarjev trg 4 — pritličje. Vabljeni!

Boris Hadalin
Ul. 6. maja 10,
Vrhnika

Sprehodili smo se med kletkami, opazovali živali, jih posnemali, ugibali, kaj jedo in od kod so jih pripeljali, kako bodo preživele zimo, itd.; nasploh, hoteli smo vedeti in videti vse hkrati. Dve uri, ki smo jih preživeli v malem živalskem svetu, sta minili kot bi trenil. Ko smo se vračali proti avtobusni postaji, smo se živahno pogovarjali o vsem, kar smo videli, doživeli. Vsak je hotel povedati vse, kar se mu je zdelo smešno in zanimivo. Sploh ni zmanjkalo besed. Navdušenje nad vsem je bilo enkratno.

Tudi na avtobusu smo se še radi spomnili vsega lepega, vendar se nam je počasi poznalo, da smo le malo utrujeni. Pot nam je hitro minila in prišel je čas slovesa.

Razšli smo se polni vtisov, lepih spominov in z željo, da bi kmalu zopet odšli na podoben izlet, saj s takšnimi izleti učimo naše najmlajše, za katere vemo, da starši nimajo vedno dovolj časa, da bi jih popeljali v naravo.

KANARČEK — PROPAGANDNO-KULTURNI REFERENT

ŠAHOVSKE VESTI

tropotezni turnir

a hitropoteznem turnirju za mesec oktober je sodelovalo deset šahistov. Prvo mesto vojil Leon Gostiša z 9 točkami in brez izgubljene partije, za njim pa so se uvrstili Justin odja s 6, Arčon in Latić s 4,5 točkami, itd.

ipno prvenstvo Notranjske

a ekipnem prvenstvu Notranjske za 1983 leto, ki je bilo na Vrhniki, so prvo mesto ojili šahisti ŠD Vrhnika in se uvrstili v II. slovensko ligo »zahod«. Druga je bila Postoj- tretja pa ekipa ŠK Borovnice.

ezultati:
D Vrhnika — ŠK Postojna 4:2, ŠD Borovnica — ŠD Vrhnika 1:5 in ŠD Postojna — ŠK vnica 5:0.

činsko sindikalno prvenstvo v šahu

a občinskem sindikalnem prvenstvu v šahu, ki je bilo 16. 10. 1983 v Domu JLA, je so- valo šest ekip. Prvo mesto so osvojili občinski upravni organi z 18 točkami pred Likom Iskro s 7,5, Notranjskim zdravstvenim domom s 5,5, IUV s 6 in Fenolitom z 2 točka-

venstvo Vrhnike za 1983 leto

venstvo ŠD Vrhnika za 1983 leto se je pričelo 8. 10. 1983. V njem sodeluje 12 šahi- Prvenstvo se igra ob sobotah od 9. do 13. in od 16. do 20. ure v Domu JLA. Po petih anih kolih vodi Matjaž Jereb s 4 točkami pred Slavkom Čačićem s 3,5 točkami, Justi- in Sodjo s 3 točkami, itd.

ežnejši rezultati:
kolo: Marković J — Marković B 1/2:1/2, Rom — Arčon 0:1, Justin — Beganović 1/2, Čačić — Sadar 1/2:1/2, Sodja — Kobal 1:0, Jereb — Latić 1:0
kolo: Marković B — Latić 0:1, Kobal — Jereb 0:1, Sadar — Sodja 0:1, Beganović — č 0:1, Arčon — Justin 0:1.
kolo: Rom — Marković B 1:0, Čačić — Arčon 0:1, Sodja — Beganović 0:1, Jereb — ar 1:0, Latić — Kobal 0:1.
Kolo: Marković B — Kobal 0:1, Sadar — Latić 0:1, Arčon — Sodja 0:1, Beganović — o 1:0, Marković J — Čačić 0:1, Rom — Justin 0:1.
kolo: Čačić — Rom 0:1, Sodja — Marković J 0:1, Jereb — Arčon 1:0, Kobal — Sadar 1/2, Latić — Beganović 1:0.

vestilo

počastitev 40. obletnice II zasedanja AVNOJ, ob dnevu republike, 20. 11. 1983 ob 9. o v Domu JLA odprto hitropotezno prvenstvo Notranjske. Vse ljubitelje šaha pozi- o, da se ga udeleže.

M. STANKOVIĆ

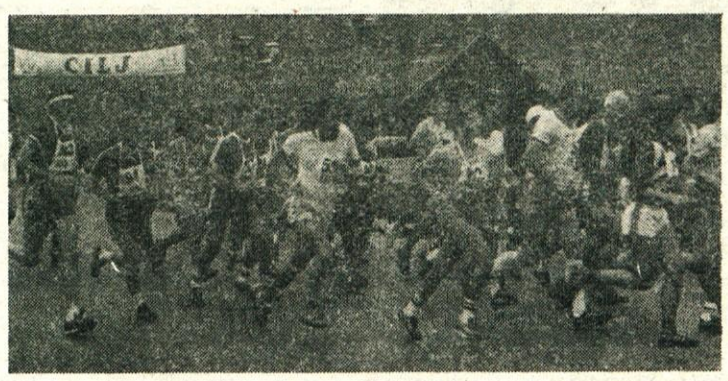

ČETRTI TEK OKOLI ULOVKE

Nastopilo 160 tekmovalcev

Že četrto leto po vrsti je drugi vikend v oktobru rezerviran na Ulovki za ljubitelje teka v naravi. Marljivi športni delavci TVD Partizan z Vrhnike organizirajo tek okoli Ulovke. Tekmovalci tečejo večinoma po gozdu. Cilj je jasen: kdor želi preživeti prijeten dan v naravi in se rekreirati pod nadzorstvom — organizacija, prevoz, zdravnik — pride na Ulovko. Zmagovalci so seveda tudi na štartnih listah, vendar so pravzaprav zmagovalci vsi, ki premagajo progo, dolgo sedem ali petnajst kilometrov, odvisno od kategorije.

Letos je bilo nastopajočih nekoliko manj, verjetno zaradi istočasne kolesarske tekme. Nastopilo je 160 tekmovalcev in tekmovalk, razdeljeni pa so bili v petnajst kategorij. Petdeset jih je nastopilo na sedem kilometrov. Poudariti je treba podatek, da so pionirske kategorije nastopile na 1300 metrov, tekmovalke in mladinci pa so tekli na 7 km. Tekmovalci so tekli na 15 km.

Rezultati: Cicibanke: 1. Kuhar (SK Brdo), 2. Hočevar (Partizan, Medvode), 3. Merlak (Hotedrščica), 4. Kenk (Vrhnika), 5. M. Hočevar (Partizan, Medvode). Cicibani: 1. Kunstelj (Vrhnika), 2. Jelenc (Hotedrščica), 3. S. Krmelj (SK Brdo), 4. M. Krmelj (SK Brdo), 5. Filipič (Ljubljana).

Mlajše pionirke: 1. Bategelj (OŠ Dobravlje), 2. Gantar (SK Brdo), 3. Korlat (Vrhnika), 4. Fečur (SK Logatec), 5. Malnar (SK Logatec), 6. Kalič (Vrhnika), 7. M. Kenk (Vrhnika), ... 9. N. Kenk (Vrhnika), itd.

Mlajši pionirji: 1. Doljšak (SK Brdo), 2. Dolenc (SK Brdo), 3. Japelj (Vrhnika), 4. Kunstelj (Vrhnika), 5. Ličen (OŠ Dobravlje), ... 10. R. Sagrković (Vrhnika), 11. Mlinar (Vrhnika), ... 13. Weiksler (Vrhnika), 14. Hosta (Vrhnika), 15. Mesec (Vrhnika), ... 17. Pečar (Vrhnika), 18. Bobnar (Vrhnika), 19. Nagode (Vrhnika).

Starejše pionirke: 1. Možina (Vrhnika), 2. Eržen (Hotedrščica), 3. Tomažič (Vrhnika), 4. Prelec (SK Brdo), 5. Dolenjc (SK Brdo), itd.

Starejši pionirji: 1. Krašovec (Vrhnika), 2. Peternel (Ljubljana), 3. Nagode (Hotedrščica), 4. Smole (Breg), 5. Dolšak (SK Brdo), ... 7. D. Sagrković (Vrhnika), 8. Fortuna (Vrhnika), ... 12. Sotlar (Vrhnika).

Tekmovalke do 25 let — 7 km: 1. Temovšek (Sp. Idrija) 32,15, 2. Kovač (Vrhnika), 32,50, 3. Kovač (TVD Dol) 34,35, 4. Fečur (SK Logatec) 35,00, 5. Čerin (Ljubljana) 36,00, ... 9. Rihar (Vrhnika) 39,25, 10. Žgavec (Vrhnika) 39,55, ... 14. Hosta (Vrhnika) 42,15, ... 16. I. Kunstelj (Vrhnika) 47,00, 17. N. Kunstelj (Vrhnika) 47,03, 18. Sluga (Vrhnika) 17,10, 19. Ivanovič (Vrhnika) 47,20, itd.

Tekmovalke od 25—35 let: 1. Bec (Ljubljana) 36,30, 2. Hočevar (Avtomontaža) 38,10, 3. Brenčič (KS Hotedrščica) 40,38.

Tekmovalke nad 35 let: 1. Žigon (ŠD Ježica) 33,40, 2. Grabrijan (ŠD Ježica) 35,25, 3. Filipič (RPD Dolga pot) 37.00, 4. Rojc (RPD Dolga pot) 39,15, 5. Udovč (RPD Dolga pot) 41,30, ... 7. Gabrovšek (Vrhnika) 46,40, itd.

Mladinci: 1. Zemljič (AK Postojna) 26,40, 2. Tomaževič (AK Olimpija) 27,10, 3. Kozic (SD Bevke) 37,30, 4. Marn (SK Logatec) 27,45, 5. Žiberna (AK Postojna) 30,10, ... 8. Caserman (St. Vrhnika) 33,15, 9. Krvina (St. Vrhnika) 33,25, 10. Drofenik (Vrhnika) 36,05, ... 12. Podgornik (St. Vrhnika) 36,30, 13. Kunstelj (Vrhnika) 36,40, 14. Fortuna (Vrhnika) 46,45, 15. Japelj (Vrhnika) 36,50, ... 17. Mlinar (Vrhnika) 38,00, 18. D. Sagrković (Vrhnika) 38,50, 19. R. Sagrković (Vrhnika) 39,00, 20. Gutnik (Ct. Vrhnika) 39,45.

Člani do 30 let: 1. Lavrič (TAK Olimpija) 58,15, 2. Čerin (Ljubljana) 59,00, 3. Beber (SK Brdo) 59,50, 4. Škoflek (Litostroj) 1.00,30, 5. Kranjčev (Vp 8980 Vrhnika) 1.00,50, ... 9. Zalaznik (SD Dren) 1.04,30, ... 12. Stupica (Vrhnika) 1.06,50, ... 16. Leb (Vrhnika) 1.10,40, itd.

Člani od 30—40 let: 1. Merlak (Hotedrščica) 59,15, 2. Počivavšek (Krple) 59,30, 3. Jančič (Litostroj) 1.07,00, 4. Brajnik (Partizan, Vič) 1.07,40, 5. Jan (SK Brdo) 1.09,35, ... 7. M. Grom (Vrhnika) 1.09,50, ... 11. Kenk (Vrhnika) 1.11,00, 12. Škilan (Drenov grič) 1.12,25, itd.

Člani od 40—50 let: 1. Taler (Partizan-Gorje) 1.01,40, 2. Kovač (Partizan, Vič) 1.02,09, 3. Kuščar (Iskra) 1.03,05, 4. Gabrovšek (Vrhnika) 1.04,45, 5. Macarol (SK Brdo) 1.05,30, ... 12. J. Kunstelj (Vrhnika) 1.14,30, itd.

Veterani nad 50 let: 1. Kovač (Vrhnika) 1.07,42, 2. Černivec (SK Snežinka) 1.12,55, 3. Bohinc (Ljubljana) 1.14,00, 4. Jerina (SK Logatec) 1.15,50, 5. Puc (SK Brdo) 1.19,00.

Kategorizirani tekači: 1. Kavka (AK Olimpija) 56,44, 2. Čufer (AK Nova Gorica) 57,05, 3. Zorjan (ŠAK Ljubljana) 58,40, 4. Križman (AK Grosuplje) 59,25, 5. Skušek (AK Grosuplje) 1.06,05.

M. ARSIĆ

Uspeh na krosu Dela

Na republiškem krosu v Ljubljani, ki sta ga organizirala, Delo in AZ Slovenije, je nastopila tudi reprezentanca naše občine. Čeprav smo sorazmerno majhna občina, smo zabeležili lep uspeh. Starejše pionirke so osvojile šesto mesto, mlajša mladinka Kovačeva je bila tudi šesta, ekipno pa smo osvojili tretje mesto.

Med starejšimi mladinkami je bila Riharjeva tretja, ekipno smo bili peti. Tudi veteran Kovač se je v svoji kategoriji uvrstil med deset najboljših, bil je deveti.

Ekipno je bila Vrhnika osma, pred mnogimi občinami, kjer je atletika veliko bolj razvita.

Prijateljsko srečanje športnikov Gonarsa in Vrhnike več od športa

V okviru srečanja delegacij pobratenih mest Vrhnike in Gonarsa so se srečali tudi športniki, ki so tako utrdili prijateljske vezi, trajajoče že desetletje. Posebno razveseljivo je, da so se na športnih terenih srečali mladi športniki, ki bodo še leta predstavniki svojih mest v misiji prijateljstva in razumevanja med narodoma.

Na Vrhniki so se pomerili nogometaši (kadeti), tekmovalci v atletiki (šolske selekcije) in košarkarji (seniorji). Priznati moramo, da smo imeli tokrat več sreče, a smo ves čas bili priča izredno športnemu, fer vedenju. Mladi nogometaši, po letih precej mlajši od svojih tekmecev iz Gonarsa, so sicer za malenkost, a zasluženo zmagali. Atleti in atletinje so bili spet za nianso boljši od gostov, košarkarji pa so bili toliko boljši, da je goste še večjega poraza rešila ležerna igra domačinov in dejstvo, da so igrali vsi.

Domačim in gostujočim atletom je izročil spominske medalje ravnatelj Cankarjeve šole Tone Turk

Zagrizen boj za vrh

Vrhniški košarkarji, ki bodo sredi naslednjega meseca odigrali prvo prvenstveno srečanje v Drugi slovenski košarkarski ligi, se marljivo pripravljajo. Po pripravah na Belem križu so se preselili v športno dvorano na Vrhniki, kjer trenirajo in igrajo prijateljske tekme. Trener Đedović pravi, da je dobra plat letošnjega pripravljalnega obdobja ravno veliko število prijateljskih tekem z močnimi nasprotniki.

Prav tako je pohvalil dobro disciplino na treningih. Đedovića kar malo skrbijo dobri rezultati z močnejšimi moštvi (Slovan, Zagorje, tesen poraz proti Domžalam in Jadranu in Trsta). Ravno tako so visoko premagali slabše nasprotnike. Taki rezultati so gotovo osnova za optimizem, da se da s tem moštvom visoko uvrstiti na prvenstvu, največji optimisti celo menijo, da si bo moštvo s takimi igrami izborilo mesto v republiški ligi.

Obstaja tudi možnost, da bo za Vrhničane nastopil tudi Goran Križnar, nekdanji košarkar Olimpije. Križnar namreč ima izpisnico, nima pa licence KZ Slovenije. Če se bo napoved uresničila, so napovedi vnetih navijačev za vstop v republiško ligo realne.

VRHNIKA : DOMŽALE 99:103 (91:91, 49:59)

Sodnika: Razdrh in Sedej (oba Vrhnika).

VRHNIKA: Pahor 13, Jamnik 8, Naveršnik 9, Lipovec 3, Vrbančič 10, Petrič 12, Jevšek 10, Knapič 10, Nagode 2, Križnar 22.

DOMŽALE: Vrhovnik 14, Kotnik 18, Skok 2, Novak, Kokalj 2, Škrjanc 14, Kržan 8, Zlatković 6, Osterman 22, B. Kovačič 5, D. Kovačič 12.

VRHNIKA : SLOVAN 91:83 (46:39)

Sodnika: Razdrh in Kukec (Vrhnika).

VRHNIKA: Naveršnik 24, Kešelj 2, Kunej 4, Petrič 2, Jevšek 12, Jeglič 10, Lipovec 6, Kanpič 10, Jamnik 23, Križnar 6, Pahor 6, Vrbančič 6, Nagode 2.

SLOVAN: Hudoklin 18, Grbac 15, Makarič 14, Jazbec 10, Klavžar 5, Stošek 6, Alebelović 15.

VRHNIKA : ZAGORJE 111:78 (54:39)

Sodnika: Kavčič in Sedej (Vrhnika).

VRHNIKA: Jamnik 24, Navršnik 12, Kunej 13, Lipovec 8, Lončar, Jevšek 6, Križnar 20, Nagode 2, Pahor 10, Jeglič 4, Vrbančič 12.

ZAGORJE: Mlakar 4, Kranjc, Javoršek 22, Marval 14, Sluga 14, Ašič, Krofelj 10, Obrčkalj 10, Brinovec, Ule 4.

M. ARSIĆ

TRETJE SINDIKALNE IGRE VRNIŠKE OBČINE

Skupni zmagovalec je Liko

Občinski sindikalni svet in ZTKO vrhniške občine sta organizirala retje sindikalne igre delavcev, zaposlenih v ustanovah naše občine. Tekmovali so v malem nogometu, streljanju, košarki, šahu, namiznem tenisu, balinanju, kegljanju. Tekmovalke pa so se pomerile v streljanju, kegljanju in odbojki. Poudariti velja, da so organizacijo posameznih tekmovanj prevzeli klubi in društva posameznih panog.

Tako zamišljene in izpeljane sindikalne igre zaslužijo vso pohvalo. Več ot gotovo je, da nismo pričakovali vrhunskih rezultatov, saj je namen takih ger drugačen: delovni ljudje naj se rekreirajo, spoznajo in zbližajo tudi na portnih terenih. Seveda pa so tudi taka tekmovanja možnost za popularizacijo športa in rekreacije.

ALI NOGOMET:

V tej disciplini, ki ima verjetno največ ristašev, je nastopilo osem moštev, razdeljena so bila v dve skupini, tako da vsako moštvo v svoji skupini igralo z akim. Zmagovalec je postal neporaženi v tekmi med zmagovalcema skupin.

ezultati — skupina A:
1. kolo: IUV I : IUV II 3:0 bb, Liko : Fenolit 5:2.
2. kolo: Fenolit : IUV II 0:0, IUV I : Liko 3:.
3. kolo: Liko : IUV II 10:2, Fenolit : IUV 0:0.

kupina B:
1. kolo: OUO : Kovinarska 0:6, Iskra Droga 9:1.
2. kolo: Kovinarska : Droga 10:0, Iskra OUO 4:1.
3. kolo: OUO : Droga 6:2, Kovinarska : kra 0:1.
Za 7. mesto: IUV II : Droga 0:3 bb, za mesto: Fenolit : OUO 0:3 bb, za 3. esto: IUV I : Kovinarska 4:3, za 1. esto: Liko : Iskra 9:3.

TRELJANJE:

Nastopilo je dvanajst moštev v moški onkurenci, v ženski so nastopila štiri. Med tekmovalci so zmagali strelci iz Lika, pri tekmovalkah pa je bil najboljši Fenolit.

Rezultati — tekmovalke: 1. Fenolit 145, 2. Liko 122, 3. Iskra I 51, 4. Iskra II 45.

Tekmovalci: 1. Liko 220, 2. Postaja milice 205, 3. Šola Log-Dragomer 201, 4. Fenolit 196, 5. Vp 5312 (sindikat) 195, 6. Iskra II 194, 7. OUO 182, 8. Kovinarska 181, 9. NZD 178, 10. IUV 158, 11. Iskra I 150, 12. Droga 148.

ŠAH:

Šahisti OUO so bili zasluženo prvi. Osvojili so osemnajst točk, dve več od drugouvrščenega Lika in celo 10,5 točk več od tretjeuvrščene Iskre.

Rezultati: 1. OUO 18, 2. Liko 16, 3. Iskra 7,5, 4. IUV 6, 5. NZD 5,5, 6. Fenolit 2.

KEGLJANJE:

KK Tankist je organiziral tekmovanje v Hotelu Mantova. Od prijavljenih dvanajstih moštev jih je v moški konkurenci nastopilo osem, dekleta pa so na tekmovanje prišla vsa. Kegljači Kovinarske, favoriti, niso dovolili presenečenja in so suvereno osvojili prvo mesto.

Isto velja povedati za dekleta iz IUV-ja.

Rezultati — tekmovalke: 1. IUV 161, 2. Iskra 133, 3. Liko 132, 4. Fenolit 124.

Tekmovalci: 1. Kovinarska 314, 2. Fenolit 288, 3. OUO 287, 4. IUV 270, 5. Vp 5312 252, 6. Iskra 241, 7. OŠ Log-Dragomer 172, 8. NZD 144.

BALINANJE:

Nastopilo je deset moštev od dvanajstih prijavljenih. Za najboljšo uvrstitev so se borila moštva Kovinarske, IUV-ja, Lika in Iskre. Na koncu so imeli več sreče tekmovalci IUV-ja in so zasluženo osvojili prvo mesto.

Rezultati — skupina A: NZD : OUO 12:13, Liko : NZD 13:5, OUO : Liko 8:13.

Skupina B: OŠ Log-Dragomer : Droga 12:13, Iskra : OŠ Log-Dragomer 13:9, Droga : Iskra 12:13.

Skupina C: Vp 5312 — Kovinarska 9:13.

Skupina D: Fenolit : IUV 5:13.

Polfinale: Liko : Kovinarska 13:8, Iskra : IUV 9:13.

Finale: za 3. mesto: Iskra : Kovinarska 3:13, za 1. mesto: Liko : IUV 3:13.

KOŠARKA:

Košarkarji so igrali v novi dvorani na Vrhniki. Premočno je zmagalo moštvo OUO.

Rezultati: — skupina A: Iskra : Šola Log-Dragomer 12:30, Šola Log-Dragomer : OUO 45:50, OUO : Iskra 48:33.

Skupina B: Liko : IUV 16:36, Fenolit : Liko 48:18, IUV : Fenolit 42:35.

Za 5. mesto: Iskra : Liko 20:0 bb., za 3. mesto: Šola Log-Dragomer : Fenolit 22:46, za 1. mesto: OUO : IUV 48:35.

NAMIZNI TENIS:

NZD je zasluženo premagal vse nasprotnike, v finalu zelo močno Iskro.

Rezultati — skupina A:
1. kolo: NZD : Fenolit 3:1, Vp 5312 : Liko 0:3
2. kolo: Fenolit : Vp 5312 3:1. IUV : NZD 1:3
3. kolo: Vp 5312 : IUV 1:3, Liko : Fenolit 1:3
4. kolo: IUV : Liko 1:3, NZD : Vp 5312 3:0
5. kolo: Liko : NZD 1:3, Fenolit : IUV 2:3

Tabela: 1. NZD 8 (12:3), 2. Fenolit 4 (9:8), 3. Liko (8:7), 4. IUV 4 (8:9), 5. Vp 5312 0 (2:12).

Skupina B:
1. kolo: OŠ Log-Dragomer : Kovinarska 3:2, Iskra : OUO 3:2
2. kolo: Kovinarska : OUO 0:3, Oš Log-Dragomer : Iskra 0:3
3. kolo: Iskra : Kovinarska 3:0, OUO : OŠ Log-Dragomer 3:0

Tabela: 1. Iskra 6 (9:3), 2. OUO 4 (8:3), 3. OŠ Log-Dragomer 2 (3:8), 4. Kovinarska 0 (2:9).

Za 3. mesto: OUO : Fenolit 3:1, za 1. mesto: NZD : Iskra 3:1.

Odbojka — ženske: Tekmovali sta samo dve ekipi. OŠ Log-Dragomer je premagala Liko z 2:1.

Skupna uvrstitev: 1. LIKO 82, 2. Občinski UO 82, 3. IUV I 73, 4. Iskra I 68, 5. Fenolit 68, 6. Kovinarska 55, 7. NZD 44, 8. OŠ Log-Dragomer 41, 9. Vp 5312 33, 10. Postaja milice 18, 11. Droga 18, 12. Iskra II 11, 13. IUV II 5.

Tekmovalke: 1. LIKO 22, 2. Fenolit 19, 3. Iskra I 15, 4. IUV 14, 5. OŠ Log-Dragomer 9, 6. Iskra II 7.

M. ARSIĆ

TRADICIONALNI JESENSKI KROS VRHNIŠKE OBČINE

Najmlajši — najštevilnejši

ŠŠD Kurir z Vrhnike in ZTKO Vrhnika sta organizirala tradicionalni jesenski kros v Športnem parku na Vrhniki. Po startnih listah je nastopilo 237 tekmovalk in tekmovalcev iz cele občine, razdeljeni so bili v dvanajst kategorij. Kot prejšnja leta so bili najštevilnejši tekmovalci iz OŠ Borovnica, Dragomer in Vrhnika. Jesenski kros je bil obenem tudi izbirno tekmovanje za sestavo občinske reprezentance za republiški kros lista Delo.

Rezultati — cicibanke (1975, 76): 1. Ruparšek 38,0, 2. Jereb 38,4, 3. Suhadolnik 38,6. itd.

Cicibani (1975, 76): 1. Miletič 27,4, 2. Bogataj 28,0, 3. Piršič 32,0, itd.

Cicibanke (1973, 74): 1. Rogelj 2.34,0, 2. Klasinc 2.34,8, 3. Mladenović 2.38,0, itd.

Cicibani (1973, 74): 1. Gruden 2.25,8, 2. Plevnik 2.28,6, 3. Kunstelj 2.31,5, itd.

Cicibanke (1972): 1. Gaćeša 2.31,4, 2. Buh 2.32,6, 3. Kalič 2.33,0, itd.

Cicibani (1972): 1. Hafner 2.19,4, 2. Ščupec 2.21,2, 3. Šabič 2.23,0, itd.

Mlajše pionirke (1971): 1. Debevc 3.42,6, 2. Jurca 3.46,4, 3. Korlat 3.46,8, itd.

Mlajši pionirji (1971): 1. Japelj 3.24,6, 2. Kunstelj 3.25,2, 3. Sagrković 3.25,3, itd.

Mlajše pionirke (1970): 1. Možina 3.36,8, 2. Tomažič 3.39,4, 3. Štrumelj 3.42,0, itd.

Mlajši pionirji (1970): 1. Videnović 3.17,8, 2. Dolanič 3.20,4, 3. D. Sagrković 3.23,2, itd.

Starejše pionirke (1969): 1. Sluga 3.35,8, 2. N. Kunstelj 3.40,4, 3. Žgavec 3.41,0, itd.

Starejši pionirji (1969): 1. Smole 3.07,4, 2. Gabrovšek 3.11,8, 3. Krašovec 3.13,4, itd.

Starejši pionirji (1968): 1. Podgornik 3.09,4, 2. Kovač 3.23,0.

Mlajše mladinke (1967): 1. Kovač 6.33,0.

Mlajši mladinci (1966, 67): 1. Kozic 5.47,06, 2. Petkovšek 7.10,04, 3. Pirnat 7.10,04.

Starejše mladinke (1965, 66): 1. Rihar 6.53,06.

Članice (1964 in starejše): 1. Marku 8.30,64.

Člani (1963 in starejši): 1. Tomažin 15.15,00, 2. Stupica 15.24,00, 3. Cvirn 16.18,00, 4. Novotin 17.24,00, 5. Susman 17.29,00.

Veteranke (1953 in starejše): 1. Pečar 10.22.00.

Veterani A: 1. M. Grom 15.28,00, 2. Srše 15.28,00, 3. Kenk 16.09,00, 4. S. Kenk 16.14,00, 5. B. Grom 16.27,00.

M. ARSIĆ

KS BOROVNICA

Urejeno igrišče pri osnovni šoli

Pričetek aktivnosti za izgradnjo zunanjih nadomestnih igrišč pri osnovni šoli Borovnica sega že v leto 1975, ko so se delovne organizacije v krajevni skupnosti odločile, da bodo na račun širitve programa pri izgradnji prizidka (442 kv. m) k osnovni šoli prispevale 1,5% bruto dohodka. S temi sredstvi bi se zgradila igrišča, ki so bila porušena pri gradnji prizidka.

Zaradi različnih težav pri realizaciji programa prvega občinskega samoprispevka, kamor sodi tudi gradnja omenjenega prizidka, se je pričetek gradnje zavlekel v december 1979, objekt pa je bil končan v septembru 1981 s pogojem izgradnje zunanjih nadomestnih igrišč.

S pripravljalnimi deli smo pričeli v začetku leta 1982 pospešeno pa spomladi, ko smo na osnovi prispelih ponudb izbrali najugodnejšega izvajalca del, to je SCT Ljubljana, z izvedbo katerega smo bili zelo zadovoljni, nadzor pa smo poverili Zavodu za načrtovanje Vrhnika.

Vrednost do sedaj opravljenih del znaša **6.284.000 din.** Sredstva pa so prispevali: DONIT TOZD Fenolit Borovnica 2.552.000 din (40,6%), LIKO TOZD na lokaciji Borovnica 2.400.000 din (38,2%), Obrtnik Borovnica 263.000 din (4,2%), TTKS Vrhnika 500.000 din (8,0%), Sklad za gradnjo šolskih in VVZ (ureditev kanalizacije) 420.000 (6,6%), Krajevna skupnost Borovnica 149.000 din (2,4%). Poleg tega smo do sedaj pri zaključnih delih opravili še veliko prostovoljnih delovnih ur v vrednosti cca 400.000 din. Pri tem so se odrezali predvsem šolski mladinci.

Objekt ima uporabno dovoljenje, pripravljeni so stebri za kovinsko ograjo okoli igrišč, naročene parkovne klopi, z SGP Gradišče Cerknica, ki že desetletje gradi v kraju, pa smo se dogovorili, da nam bodo pomagali zgraditi tribune. Spomladi nameravamo, v okviru društva, dela v celoti dokončati, napeljati tudi vodovod, in igrišča predati v upravljanje osnovni šoli.

Igrišča so namenjena košarki, rokometu, odbojki, tenisu in atletiki (skok v daljino, višino, met krogle, teki itd.).

Gradnja teh igrišč je ponoven dokaz plodnega sodelovanja med krajevno skupnostjo, društvi ter delovnimi organizacijami v kraju. Na teh lepih športnih terenih bo našel prostor vsakdo, ki se bo želel rekreairati in sprostiti.

FRANJO MODRIJAN

Canon
SERVIS

Takoj zaposliva vestnega mladega fanta, finomehanika ali elektromehanika, za popravila Canon fotokopirnih strojev. Delo je zanimivo in dobro plačano!

Resni fantje, oglasite se na tel. 746-114!

Cenjene stranke obveščam, da je pričela z delom

ODVETNIŠKA PISARNA
Cankarjev trg 8. II. nadstropje, Vrhnika (nad sodiščem)

Uradne ure: vsak dan od 8. — 12. ure ter v ponedeljek od 16. — 18. ure, sredo od 13. — 17. ure in četrtek od 16. — 18. ure.

Odvetnica Irena Dimic

Pri zobozdravniku

Na šoli Log-Dragomer smo v letošnjem šolskem letu dobili zobno ambulanto. Prvi smo bili na vrsti učenci tretjega b razreda.

Ko pridem v majhno čakalnico pred ordinacijo, me je kar malo strah. Kmalu pride iz ordinacije moj sošolec. Zdaj je vrsta na meni. V ordinaciji diši po razkužilu. Strah v meni je že skoraj splahnel. Sedem na stol in odprem usta. Zobozdravnica mi je natančno pregledala zobe. Ugotovila je, da imam vse popravljene, zato mi jih je le premazala, da bi bili odporni proti gnilobi. V razred sem se vrnila vesela, saj je prvi obisk pri zobozdravniku minil brez bolečin.

NINA NOE 3. b

Odvoz smeti

Organizirano zbiranje smeti in odpadkov se je pričelo po letu 1969, ko je SO Vrhnika sprejela prvi tovrstni odlok in določila mesto deponije ter izvajalca odloka. V praksi pa so se že tedaj pričele težave, tako da je bil odlok v prihodnjem obdobju večkrat dopolnjen in predelan, zadnja oblika odloka pa je bila sprejeta v letu 1983 in objavljena v Uradnem listu SRS št. 12 z dne 8. 4. 1983.

Glavna značilnost odloka je, da določa območja, na katerih je odvoz obvezen in da za razliko od predhodnih odlokov ne priznava več izjem na teh območjih. Takšno določilo pomeni obvezo vseh občanov, da pripravijo primerne smetiščne posode za zbiranje odpadkov, od izvajalca pa zahteva odvoz in deponiranje leteh na primernem mestu.

Tako se je število gospodinjstev, od koder se vrši odvoz, povečalo od 2018 pred aprilom 1983 na 2707, kolikor jih bo predvidoma ob koncu letošnjega leta.

Istočasno s sprejetjem odloka in razširitvijo odvoza je izvajalec začel tudi z ažuriranjem podatkov glede površin, na katerih odpadki nastajajo, saj je bilo ugotovljeno, da so mnogi podatki nerealni in zastareli. Tako so se pojavljali primeri, ko je bil v preteklosti prijavljen odvoz iz stanovanjskih objektov, ki so se naknadno dograjevali, in so se tako površine povečale, spremembe pa izvajalcu niso bile javljene. Zaradi tega je izvajalec pridobil podatke iz drugih virov in jih upošteval pri obračunu prispevka za odvoz smeti.

Pomembno je tudi določilo, ki govori o določanju vrste tipske posode za odvoz smeti. Vemo, da je okoli tega problema še vedno mnogo nejasnosti, predvsem v naseljih, kjer je strnjena gradnja. Pojavljajo se namreč primeri (predvsem na Vrhniki), ko se uporabljajo neprimerne posode. To se dogaja v primerih, ko so namesto kontejnerjev pri bloku uporabljane »kante«. Enako velja tudi za posamezne družbene objekte, kjer nastajajo večje količine odpadkov. Rezultat tega je, da so te posode prenapolnjene in tako ni dosežen cilj odstranjevanja smeti in odpadkov, ampak se le-te kopičijo v okolici.

Ob upoštevanju vseh naštetih sprememb in dopolnitev odloka ter ob povečanju odvoza pa je bil izdelan tudi nov urnik rednega odvoza, kosovni material bodo odvažali po krajevnih skupnostih po predhodnem obvestilu.

URNIK ODVOZA SMETI

ponedeljek — Vrhnika — stanovanjski bloki
torek — Vrhnika, Janezova vas in Verd
sreda — Dragomer, Log, Drenov grič, Sinja gorica, Vrhnika — Lošca
četrtek — Borovnica, Breg, Pako, Podgora, Laze, Dol, Bistra

Urnik velja od 24. 10. 1983 dalje.

Gobarska razstava na šoli Log-Dragomer

Kakor lansko leto smo tudi letos pripravili gobarsko razstavo. Tovarišica je po zvočnikih objavila, naj učenci v čim večjem številu prinesejo gobe, seveda tudi strupene, in pa praprot, mah, razne korenine, veje in kostanj. Kljub letošnji suši je razstava odlično uspela in učenci so množično sodelovali pri razstavi. Najbolj množičen pa je bil 7. b razred. Na pripravljanje razstave smo povabili tudi specialista za gobe tovariša Bogdana Tratnika, ki nam je pomagal pri poimenovanju gob. Učenke biološkega krožka pa so pisale na lističe imena gob. Mašteli smo jih kar 106 vrst! Gospa Takagi, priseljenka z Japonske, pa nam je naredila lepo ikebano v japonskem stilu. Tudi obiskovalcev ni manjkalo, prišli pa so v večjem številu kot lansko leto. Tovariš Tratnik je imel polne roke dela, saj je kar naprej odgovarjal na vprašanja radovednih obiskovalcev. Ker sta nam lanskoletna in tudi letošnja razstava uspeli, smo se odločili, da jih bomo pripravili tudi naslednja leta.

SONJA SEVŠEK, JASNA PUNTAR in MARTINA PEZDIR 7. b razred

Namesto vencev za umrlima Angelo Lenič in Alojzom Leničem so delavci TOZD in TOK Gozdarstvo Vrhnika namenili 6.000 dinarjev za obnovo in razširitev vrhniškega pokopališča.

Krajani Lošce pa so ob smrti sokrajana Ivana Isteniča namenili v ta sklad 3.500 dinarjev.

Če bo kdo sledil zgledu posredujemo številko posebnega žiro računa: 50110-762-279-958

Naš časopis — Glasilo Občinske konference Socialistične zveze delovnega ljudstva občine Vrhnika — ureja uredniški odbor: Marina Jereb (predsednik), Vida Curk, Milorad Borčič, Jakob Susman, Milan Selan, Cvetka Glumac, Franc Petelin (glavni in odgovorni urednik), Ivan Žitko tehnični urednik) — Naslov uredništva: OK SZDL, Cankarjev trg 8, Vrhnika — Številka žiro računa: 50110-678-54000 — Telefonska številka uredništva: 751-325 — Tisk: Tiskarna Ljudska pravica, Ljubljana, Kopitarjeva 2 — Po mnenju Sekretariata za informacije v IS SRS na podlagi 7. točke prvega odstavka 26. člena zakona o obdavčenju proizvodov in storitev v prometu (Uradni list SFRJ, št. 33-316-72) je Naš časopis oproščen prometnega davka.

PISMA OBČANOV

V času predlogov in razprav okrog novih predlogov glede obdavčitve premoženja državljanov SFRJ ter razburjenj, ki jih ti novi predlogi prinašajo, je skoraj neopazno šel mimo nas novi zakon o obdavčitvi stanovanj, ki smo ga v naši republiki sprejeli konec leta 1982. Po tem zakonu ni treba plačati davka za stanovanje do površine 70 kv. m. To pomeni, da lastniki stanovanj oziroma hiš plačajo davek samo za površino nad omenjeno kvadraturo. Pa še tu so olajšave glede na število stanovalcev.

V naši občini pa teh olajšav še ni bilo čutiti. Davčna uprava je poslala položnice vsem lanskoletnim davkoplačevalcem na podlagi lanskoletnih odločb. Letošnjih odločb do danes (10. 10. 1983) še niso poslali. Tako se je na davčni upravi nabralo precej denarja, ki ga občani NISO BILI DOLŽNI plačati. Davčni uslužbenci so delegatom KS Borovnica pojasnili, da bodo te zneske prenesli na morebitne druge **račune davčnih zavezancev, če teh ni, pa** bo znesek vračunan za prispevek za zaklonišča. Ker pa je ta prispevek precej manjši od davka, bo plačan za več let vnaprej. Na ta način občani kreditirajo davčno upravo, in sicer brezobrestno (če pozabite plačati upravičeno zahtevan davek — za kar pa mora davčna uprava seveda poslati odločbo — pa vam zaračunajo 25% zamudne obresti). Vendar pa se tudi glede prispevka za zaklonišče obeta nekaj novosti. V pripravi je namreč odlok, ki bo razdelil občino na posamezne cone. Prebivalcem v nekaterih conah prispevka za zaklonišče ne bo treba plačati.

Iz tega sledi, da kdor je na osnovi spomladi poslanih položnic plačal zahtevani davek, ki mu ga po zakonu ne bi bilo treba plačati, živi pa tudi v coni, ki bo oproščena plačila prispevka za zakonišča, PODARI naši davkariji poslani denar, ker mu ga NE BODO vrnili, saj po zakonu tega menda niso dolžni, razen na občanovo IZRECNO ZAHTEVO. Za vrnjeni denar, ki ga je nekaj mesecev davčna uprava obračala po svoji mili volji, tudi ne bo obresti.

Tudi poštnino plača občan sam, ko je denar vplačal in ko bo dobil po pošti vrnjenega, **če ga bo zahteval, seveda.**

● med mladimi od dvajsetega do dvajsetega ●

Seminar

Seminar je trajal od 14. do 16. 10. 1983. Teme predavanj so osvetljevale aktualna področja današnjega vsakdana. Od problema vojn na Bližnjem vzhodu, izgledov za gospodarjenje v prihodnjih letih, problem slojevitosti jugoslovanske družbe, predvšem z vidika vladanja birokracije in tehnokracije. Postavili smo si vprašanje, če smo mladi še avantgarda, pozabili nismo na naše okolje, pobliže smo se seznanili z onesnažitvijo vrhniške občine, v pogovorih po skupinah pa so mladi povedali svoje probleme in opozorili na možne rešitve.

Program je bil pester. Kaj pa mislijo udeleženci?

Živa Ocepek, (predsednica OO), in Mateja Vodeb, (tajnica) na OŠ Borovnica:

Na takem seminarju sva prvič. Izvedeli sva veliko novih in zanimivih stvari. Najbolj je nama bilo všeč predavanje o zunanji politiki, predvsem o Bližnjem Vzhodu, ki nam ga je podal Uroš Lipušček — novinar RTV. Zanimivo in koristno pa je bilo tudi delo po skupinah, kjer smo mladinci skušali vsak na svojem področju — KMKS, KDM in KMVI skupno poiskati rešitve problemov, s katerimi se srečujemo pri našem delu.

Stane Vehar

Irena Šurca

Alenka Slbe

Mateja Vodeb

Živa Ocepek

Stane Vehar — predsednik OO ZSMS Podlipa — Smrečje:

Tudi jaz se do sedaj še nisem udeležil takega seminarja. Mislim, da je seminar uspel, saj smo imeli mladi tu priložnost, da se med seboj spoznamo, da si izmenjamo izkušnje ter skupno rešujemo probleme, s katerimi se srečujemo. Vse to pa nam omogoča boljše in uspešnejše nadaljnje delo. Najbolj všeč mi je bilo predavanje Sreča Kirna — člana predsedstva RK ZSMS, ki je govoril o slojevitosti jugoslovanske družbe. Na zelo nazoren način nam je prikazal razmere v našem sistemu ter vse svoje trditve podkrepil z dokazi.

Alenka Slabe — predsednik OO ZSMS LIKO, TOZD Tovarna vrat, Borovnica:

Jaz sem bila na seminarju že večkrat. Lahko rečem, da se teme skorajda ponavljajo. Mislim, da bi morali mladi iz OO dajati pobude oz. predloge za nove teme, ki bi jih še bolj zanimale. Tako se mi zdi, da je bila tema o ekološkem problemu na Vrhniki najbolj zanimiva.

V skupini mladih delavcev smo se veliko pogovarjali o problemih, s katerimi se srečujemo na svojih delovnih mestih, predvsem o tem, kako nas mlade upoštevajo. Mislim, da se to stanje, kljub vroči debati in skupnemu iskanju rešitev, še kmalu ne bo izboljšalo.

Irena Šurca — predsednik OO ZSMS Vrhnika — Center:

Zdi se mi, da je seminar uspel. Tu smo mladi iz OO nakazali probleme, s katerimi se srečujemo v svoji KS oz. OZD. Poskušali smo jih tudi skupno reševati. Največji problem, s katerim se srečujemo v vsaki OO, pa je veliko premajhna zainteresiranost mladincev, mislim, da konkretnih rešitev še vedno nismo našli.

Najbolj všeč mi je bilo predavanje Sreča Kirna, ki nam je nakazal veliko problemov in nam s tem dal pobudo za premišljanje.

Motila pa me je neresnost in nemir nekaterih mladincev.

Volilno programska konferenca

Zadnje ure seminarja smo izkoristili za volilno-programsko konferenco. Mladi so se v razpravah dotaknili problemov, ki jih poročilo kot tako ni zajemalo. Iz razprav pa je bilo razvidno, da problemi, ki so omenjeni v poročilu, dejansko obstajajo.

Mladi v združenem delu opažajo več problemov, ki so povezani s proizvodnjo: slaba kvaliteta surovin, slab odnos delavcev do surovin (slaba izkoriščenost), »majstri« ne opravljajo svojih delovnih nalog dovolj kvalitetno — tehnologija jih je prehitela, pomanjkanje repromateriala zmanjšuje delovno učinkovitost; mladi so opozorili tudi na to, da ZSMS v tovarnah nima nobenega vpliva, mladi so ugotovili, da nedelo sindikata in ZK uničuje tudi prizadevanja ZSMS. Mladi oporekajo: SAMOUPRAVLJANJE SAMO NA PAPIRJU. V tovarnah vlada TEHNOKRACIJA IN NE DELAVEC.

Mladi v KS pa se ukvarjajo s problemi, kako se povezati z družbenimi organizacijami in društvi, da bi skupaj organizirali in sodelovali na akcijah. Delo bi postalo kvalitetnejše in bi zajemalo več mladih. Mladim v KS pa ni všeč tudi to, da jih KS pozna samo takrat, kadar rabi denar ali delovno silo; ZSMS je še vedno servisno-uslužnostna organizacija.

To je le povzetek razprav na konferenci. Sklepi, ki smo jih sprejeli, pa so naslednji:

Konferenca mladih iz KS je sklenila, da se mora povečati informiranje med OO in med OO in OK. Z obiski po osnovnih organizacijah mora predsedstvo OK ZSMS nadaljevati.

Konferenca mladih delavcev je sklenila, da je treba preseči mišljenje, »več delati, nič misliti, nič samoupravljati.« Mladi v OZD se bomo borili za boljše odnose med delavci, za uveljavitev samoupravljanja, za izboljšanje kadrov v OZD, za reševanje stanovanjskih problemov mladih delavcev brez družin in za mlade družine, za boljšo izkoriščenost surovin in za boljšo kvaliteto.

Osnovnošolci so se dogovorili za seminar, vse tri OO na OŠ se bodo povezovale v skupnih akcijah, potegovale se bodo za uveljavitev pravic učencev (npr. prisotnost delegata učencev na konferencah).

Kot vidite, želijo mladi rešiti probleme, ki so tudi širšega značaja. Dobro je, da si mladi upajo povedati, kar mislijo, in pokazati na probleme. Žal je bil na konferenci prisoten samo tov. Herman Bole, predsednik IS kot predstavnik SO Vrhnika.

Na koncu so mladi izvolili tudi novega predsednika OK ZSMS Vrhnika — Gorupa Boruta iz Dragomera. Dosedanji predsednici Alenki Mele pa so se zahvalili za njen trud v preteklem letu.

Kaj z vrhniškimi mladinci?

Za prvi mladinski sestanek OO ZSMS Vas — za leto 1983-84 — je bilo odposlanih precej čez sto vabil. Na sestanek pa nas je prišlo komaj dvajset. Povedati moram, da na sestanku OO ZSMS Center in Breg ni bilo nič bolje.

Kje je vrhniška mladina? S čim se sploh ukvarja in kaj jo zanima? Nam res ni prav nič do tega, da bi Vrhnika malo bolj družabno (in tudi drugače) zaživela vsaj med mladimi?

Za takšno stanje morajo biti nekje vzroki. Poskusila bom navesti tiste, za katere mislim, da so najpomembnejši, ali pa se o njih največkrat sprašujemo.

Prvič je tu bližina Ljubljane. Po osnovni šoli gre večina mladih v Ljubljano v šolo. Tu spoznajo nove prijatelje, polno je novega, kar privlači. Na Vrhniki pa za mlade pravzaprav res ni nobenega prijetnega prostorčka (razen slaščičarne in gostilni). Da, slednjih je prav zares veliko. Začne se preprosto konkurenca med Ljubljano in Vrhniko. Že samo en primer nazorno prikazuje, katera stran v njej zmaguje: kino. Ne samo, da je v Ljubljani večji izbor filmov, tudi druge stvari so pomembne. Ko grem v Ljubljano v kino, je med predvajanjem filma tišina, nihče ne cmoka za mano in ne brca v moj stol in mi ne meče papirčkov za vrat in...

Za to, da se na Vrhniki nič ne dogaja, pa smo, pravijo, mladi krivi sami. Je res tako?

Res je, da že nekaj let o mladini ni kaj dosti slišati. toda vprašati se moramo zakaj. Tu pa se začne drugi razlog. Morda je napaka v vodstvu. Za voditelje mladine je treba postaviti zares sposobne in vsestranske ljudi, ki pa bi imeli za takšno delo tudi dovolj časa. Take, ki bi znali dati stimulacijo, ki bi bili domiselni, kreativni, ki bi znali mladino pritegniti, jo potegniti za sabo, ki bi že sami s svojim značajem in obnašanjem zmogli to sproščeno delovanje. Skratka, takšno delo je zares odgovorno in zahteva ljudi, ki se žrtvujejo za rajo, ker drugače pač očitno ne gre. Ljudstvo potrebuje voditelje (ali: ovce potrebujejo pastirja).

Dogajanje na Vrhniki bi moralo (kakršnokoli bi že bilo) doseči tisto raven, da bi se posamezniki odločili priti na mesto tega dogajanja npr. na predavanje, koncert, delovno akcijo (ne zato, ker pač ne bi imeli kam iti, ampak zato, ker bi bilo tam tako zabavno, zanimivo, oh in sploh enkratno, da se enostavno ne bi mogli temu odreči. Iz tega pa sledi, da bi moralo dogajanje samo in pa organizacija le-tega doseči že dokaj visok nivo (konkurenčne Ljubljane pač ni moč zanikati).

Dokler ne bomo stvari zastavili tako, ne bo uspela. Veliko je mladih, ki prav zares nimajo časa brezmiselno posedati po sestankih, kjer je polno besed, idej, do dejanj pa nikoli ne pride. Veliko jih je, ki se gredo raje v Ljubljano razvedrit, ker so prepričani, da ne bodo opeharjeni, na Vrhniki pač nikoli ne veš. Po stari, ustaljeni navadi, pri nas namreč tako rado vse propade.

Morda je del krivde tudi tam, v oni polovici mesta preko tridesetih, štiridesetih let, ki nam ne da možnosti, ki preveč zapeto gleda na mlade z novimi, ustvarjalnimi idejami. Tu lahko omenimo primer z eksperimentalno gledališko skupino SREČNO NOVO GLEDALIŠČE in pa kasneje s skupino IVAN IZVOLI. — Obe skupini sta imeli probleme s prostori. Na vsako našo napako so višji forumi, odgovorni za to področje, ki so nam velikodušno odstopili prostor, prežali kot mačka na miško. S takšno politiko (brez popuščanja napetosti med velesilama) seveda nikamor ne prideš in tudi mi nismo. — Errare humanum est. No, v politiki (čeprav samo kulturni) se pač še nikoli ni upoštevalo starih latinskih modrosti. Napako smo zagrešili in potem smo po nekaj zahrbtnih napadih na nezavarovano ozemlje izgubili pravico do uporabljanja nikogaršnje zemlje. V končni fazi smo imeli vaje v mrzli dvorani krajevne skupnosti, kjer nas je pošteno zeblo.

S skupino IVAN IZVOLI so se godile podobne grozljivke, le da so bile te v blažjem smislu, kajti skupina deluje komaj eno leto.

Skratka, kadar starejšim, vodilnim forumom, ali kako naj jim imenujem, ni kaj všeč (npr. gledališka predstava, ki jo mladi pripravimo s trudom, za katero nam gre čas, če že kaj drugega ne) ni po njihovem okusu, jim ni problem zatreti mlade, ki se trudimo po svojih močeh in poskušamo ustvariti kaj novega, česar ljudje še ne poznajo. Mladi se pač nočemo ponavljati, stremimo k novostim, k čim večji originalnosti (saj brez tega naše mladosti sploh ne bi bilo čutiti). Na Vrhniki je mnogo mladih, ki se zanimamo za kulturo, ki želimo ustvarjati, vendar pa ni nikomur od nas do tega, da bi si pustil nadeti plašnice na oči.

Dejstvo je, da tudi mladi sami nismo brez krivde. Prav nezainteresiranost vrhniške mladine brez ideje, ciljev... je čemur se čudim. Mar smo Vrhničani res tako nedružabni, zaprti vase, zakompleksani in zavrti, da ne moremo imeti spodobne mladinske organizacije?

Morda je problem v tem, da Vrhnika ni niti velika niti majhna. Ljudje se med seboj poznamo skoraj vsi, če pa pogledamo drugače, nihče nikogar ne pozna. Če bi bila Vrhnika večja, bi se med seboj poznalo več manjših skupin ljudi in bi morda ti bolj sodelovali. Če pa bi bila manjša, bolj strnjena, bi bili prav gotovo med sabo bolj povezani, nekako bolj odvisni in bi čutili vsaj malo tudi odgovornosti drug do drugega. Pri nas pa te povezanosti niti odgovornosti ni, ni pa tudi tiste, ki bi kljub vsemu morala biti — odgovornosti do same organizacije Mladina. To je organizacija, ki nas predstavlja, zastopa. Saj se sploh ne zavedamo, kaj vse se da preko nje doseči, kaj vse bi lahko dosegli, če bi se zavzeli, stopili skupaj in zares kaj naredili.

Povsod se kažejo problemi. Vendar pa mislim, da bi se z večjo zavzetostjo vendarle dalo mnogo narediti. Z delom šele začenjamo, torej optimizem ni odveč.

J. Š