FOR Freedom AND Justice...

AMERIŠKA DOMOVINA

AMERICAN HOME

AMERICAN IN SPIRIT FOREIGN IN LANGUAGE ONLY — National and International Circulation — SLOVENIAN MORNING NEWSPAPER

NO. 92 — CLEVELAND OHIO, TUESDAY MORNING, MAY 10, 1966 — STEV. LXIV — VOL. LXIV

Konvencija SDZ sprejela že važne sklepe

CLEVELAND, O. — Včeraj dopoldne se je začela v Slov. nar. domu na Stanley Avenue na Maple Heights 16. redna konvencija Slovenske dobrodelne zveze. Za svojega predsednika si je izvolila Johna Susnika, za podpredsednika Josepha Trebca in Williama Starka, za tajnika Johna Kodrica, za zapisnikarici pa Josephino Petric in Darinko Debevec.

Odbori so včeraj že v dobrem delu končali svoje poročanje in konvencija je sprejela že tudi nekaj važnih sklepov.

1. V bodoče se bo SDZ imenovala v angleščini American Mutual Life Association, novo slovensko ime pa še ni določeno.

2. Glavni odbor je dobil od konvencije pooblastilo za nakup stavbišča ali poslopja in preureditev ali graditev stavbe za svoj glavni urad.

3. Konvencija je sklenila pokloniti Domu za ostarele na Neff Rd. v Clevelandu $500.

Jutri zvečer bo v SND na Maple Heights banket, v četrtek pa bo po vsem sodeč konvencija že končana, ker poteka njeno delo naglo in gladko.

S. L.

Novi grobovi

John Komara

V nedeljo je umrl v Polyclinic bolnici 83 let stari John Komara z 1081 E. 171 St., rojen v Češkoslovaški republiki, od koder je prišel sem l. 1905. Bil je vdovec po Katherini, roj. Griger, oče Johna, Elizabethe, Andrewa, Mrs. Anthony Missus in Margaret, 13-krat stari oče in praoče, brat pok. Mary Martov, Johna Rusnak, Elizabethe Walzak in Alice Sika. Pogreb bo iz Grdinovega pogreb. zavoda na Lake Shore Blvd. v četrtek ob devetih, v cerkev sv. Andreja ob desetih, nato na Kalvarijo.

Charles F. Krall

Včeraj je umrl zadet od srčne kapi v Euclid Glenville bolnici 58 let stari Charles F. Krall z 18801 Arrowhead Ave., mož Mary, roj. Sirola, oče Charlesa J., stari oče Charlesa L., Nore in Ellen, brat Johna, Williama, Josepha, Ann Vaughan, Katherine Hartman in pok. Florence Murphy. Pokojnik je bil rojen v Clevelandu in je bil zaposlen pri Gas Atmospheres, Inc. 30 let. Pogreb bo jutri ob 1.30 pop. iz Želetovega pogreb. zavoda na E. 152 St. na Lakeview pokopališče.

Frances Salmick

Pri Sv. Jožefu v St. Mark Nursing Home je umrla včeraj 78 let stara Frances Salmick s 793 E. 156 St., roj. Paulin v Račevu, fara Sv. Trije kralji nad Žirmi, kjer je zapustila sestro Pavlo in odkoder je prišla v Ameriko pred 59 leti. Od leta 1947, ko ji je umrl mož Frank, je bila vdova. Bila je mati pok. Frances Prostor, Franka, Irene Hocevar (Mich.), Jean Urac (Calif.), Alice Kapel, Adjusta in Geralda, stara mati 10, pramati 12, sestra pok. Jennie Hribar in pok. Mary Svetlek. Bila je med prvimi farankami pri Mariji Vnebovzeti in je tam organizirala Oltarno društvo in Društvo sv. rožnega venca. Bila je članica Društva Mir št. 142 SNPJ, Društva sv. Helene št. 193 KSKJ in Podr. št. 10 SŽZ. Pogreb bo v četrtek ob 8.15 iz Želetovega pogreb. zavoda na E. 152 St. v cerkev Marije Vnebovzete, kjer bo ob devetih pogrebna sv. maša, nato na Kalvarijo.

Frances Fay Sever

Sinoči je umrla v Euclid Glenville bolnici, kamor je bila prepeljana, ko jo je doma zadela srčna kap, 56 let stara Frances Fay Sever z 19051 Pasnow Avenue, rojena v Clevelandu, žena Franka, mati Franka, Jamesa in Susane, sestra Mary Kepic, Franka, Edwarda (Calif.), pok. Alberta in pok. Johna. Pogreb bo iz Grdinovega pogreb. zavoda na Lake Shore Blvd. v petek. Čas še ni določen. Na mrtvaški oder bo položena jutri ob dveh popoldne.

Castro namerava zaseči vso kmetsko zemljo

HAVANA, Kuba. — Že sedaj je 70% vse zemlje, ki je bila kdaj last zasebnih kmetov, razlaščene vprid državnih posestvom, ki pa naravno ne znajo gospodariti. V racijonalnem kmetijstvu se ne morejo kosati s privatnimi kmeti, kar jih seveda ne postavlja v lepo luč. Da ne bo mogoče več primerjati delo na farmah z delom zasebnih kmetov, bo sedaj Castrov režim "odkupil" vso kmetsko zemljo po cenah, ki jih bodo določile njegove komisije. Kmetje bodo imeli le to pravico, da se odločijo ali za enkratno odškodnino, ali pa za skromno pokojnino. Poljedelskih zadrug pa na Kubi nimajo; Castro pravi, da niso tako strogo komunistične kot državne farme. So pravi izraz duha marksizma-leninizma, kar zadruge niso.

Rodezijsko zastopstvo se v Londonu pogaja

Razgovori so se začeli včeraj v precej hladnem in napetem ozračju.

LONDON, Vel. Brit. — V nedeljo so prišli sem trije zastopniki rodezijske vlade iz Afrike, da pretehtajo, ali obstoji kaka možnost dogovora z Veliko Britanijo glede priznanja rodezijske neodvisnosti. Rodezija se je, kot znano, lani v novembru proglasila za neodvisno republiko proti volji Velike Britanije. Ta je izjavila, da bo priznala Rodeziji neodvisnost šele, ko bodo črni prebivalci dobili enakopravnost z belci in s tem dejansko v svoje roke vlado in upravo vse dežele.

Bela vlada dotedanje samoupravne kolonije je oklicala enostavno neodvisnost in izjavila, da trenutno ne bo dala črncem enakopravnosti, ker za njo še niso "zreli". Predvidela pa je, da bodo do političnih pravic prišli postopno v 20 do 50 letih.

Velika Britanija skuša uporne belce v Rodeziji ukrotiti s političnim in gospodarskim pritiskom, med tem ko afriške države s podporo nekaterih azijskih pritiskajo k oboroženemu nastopu proti Rodeziji. Angleška vlada je te predloge pretekli teden ponovno zavrnila in se odločila za neposredne razgovore z rodezijsko vlado. Razlika med stališči Londona in Salysburija je tolikšna, da skoraj ni videti možnosti kakega dogovora, priznati pa je treba istočasno tudi, da staro načelo "Kjer je volja, tam je pot" še vedno velja.

V Angoli so odkrili ležišča olja

LIZBONA, Port. — V portugalski Angoli v zahodni Afriki nekako 93 milj južno od Luande so odkrili večja ležišča petroleja. Prva vrtina že daje surovo olje. Dejanski obsega odkritega petrolejskega polja in njegove zaloge še niso ugotovljene.

Iz slov. naselbin

Detroit, Mich. — Preteklo nedeljo, 8. maja, je umrl Joseph Jaklic, star 50 let. V Clevelandu je zapustil žalujočo mater Frances Jaklic, 13612 Aspinwall Ave., v Detroitu ženo Elmyro, sinove Dennisa, Kennetha, Josepha ml., hčerko Sandro, por. Pronek, pet vnukov in vnukinj. Pogreb bo v sredo v Detroitu, Michigan.

Lemont, Ill. — Iz Slovenije je prišlo kratko sporočilo, da je 27. aprila 1966 umrl Alojzij Novak. Pokojni je prišel v ZDA leta 1950 in je dobrih 12 let delal v Lemontu na samostanski farmi. Pred tremi leti se je vrnil domov v Žužemberk na Dolenjskem. Mnogi rojaki so ga poznali in ga obiskovali, kadar so prišli v Lemont.

Nemci svare potnike v Rusijo pred izsiljevanji

BONN, Zah. Nem. — Vlada Zahodne Nemčije je vse one, ki mislijo potovati v Sovjetsko zvezo, opozorila, da se izpostavljajo nevarnosti izsiljevanja za vohunjenje za Sovjetsko zvezo, če ne bodo v vsem skrajno pazljivi..

Hoteli, gostilne, prenočišča za tujce imajo prisluškovalne naprave, skrite fotokamere in drugo, da preskrbe vse potrebno proti onim, ki niso dovolj previdni. Nemška vlada opozarja še posebej na nevarnost obtožb s "črno borzo z valutami" in na odnose z Rusinjami. Tiste, ki iščejo stike s tujci, so največ pripadnice ruske vohunske mreže. Tujce hočejo zaplesti v nedovoljene spolne odnose, ki jih skrite fotokamere posnamejo. Take fotografije služijo potem za izsiljevanje.

Indonezijke se poteguje jo za svojo čast

DŽAKARTA, Indonez. — Akcijska fronta indonezijskih volivk je postavila zahtevo, da morajo priti pred sodišče vse tiste filmske zvezde in podobne "umetnice", ki so bile v pretesnih zvezah s člani bivših ministrskih kabinetov.

Na teh procesih naj bo indonezijskemu ženskemu svetu dana možnost, da "brani dostojanstvo ženskega rodu".

SEN. FRANK J. LAUSCHE BRANIL RUSKA V SENATU

Včeraj sta bila povabljena pred senatni zunanjepolitični odbor državni tajnik Rusk in direktor zvezne agencije za mednarodni razvoj David E. Bell v zvezi z zasliševanji o pomoči tujini. O tej je bilo med tem v odboru malo govora, zato pa je prišlo do ostre debate o vladni politiki v Vietnamu.

WASHINGTON, D.C. — Državni tajnik Dean Rusk je trdno utemeljil pravno stran posega Združenih držav v vojno v Južnem Vietnamu. Obrazložil je začetek in zgodovino ameriških obvez v tem delu sveta vse od leta 1947, ko je vlada Združenih držav izjavila podporo Franciji v njeni politiki v Indokini, preko ustanovitve SEATO in skupne obrambe pred napadom. Komaj je državni tajnik končal svojo izjavo, se je oglasil sen. Morse in jo ostro napadel kot "goljufivo", v nasprotju z vestjo in v nasprotju z mednarodnimi pogodbami in zakoni. To je razburilo sen. Franka J. Lauscheta, da je protestiral proti temu, da skušata sen. Morse in sen. Fulbright napraviti na javnost vtis, kot da je za njima v pogledu vietnamske politike ves odbor, ko dejansko njegova trdna večina stoji v tem pogledu na strani vlade. Načelnik odbora sen. Fulbright je sen. F. J. Lauscheta prekinil, nakar je ta zahteval čas, da pove svoje stališče.

Razprava v odboru je bila neobičajno ostra, kar je bila posledica tega, da je bila prenašana preko televizije v ameriške domove. Sen. Morse je to odkrito povedal. Ko se je oglasil sen. F. J. Lausche v obrambo državnega tajnika in vladne politike, ga je načelnik odbora Fulbright prekinil: "Bo senator za trenutek obmolknil?" Sen. F. J. Lausche je to moral storiti, ker je načelnik sam dalje govoril. Nato je sen. Lausche zahteval čas za obrazložitev svojega stališča.

Se ostrejši je bil načelnik odbora Fulbright proti novemu članu odbora sen. G. McGee iz Wyominga. Ko je ta dejal, da skušajo kritiki vladne politike postaviti državnega tajnika Ruska pred odborom na sodbo, je pripomnil W. Fulbright: "Veseli smo, da ste nam prišli dajat navodila!"

Sen. Morse je zahteval javno razpravo o zakonitosti ameriškega posega v Vietnam.

Vladno politiko v Vietnamu kritizira v glavnem poleg Fulbrighta in Morsa v zunanjepolitičnem odboru senata še sen. Gruening iz Aljaske, ostali člani odbora pa jo v različnem obsegu odobravajo in podpirajo.

Poljski narod pokazal spoštovanje kardinalu

Poljskega primasa kardinala Wyszynskega je v Krakovu preteklo nedeljo sprejelo in pozdravilo nad pol milijona Poljakov.

KRAKOV, Polj. — Varšavski nadškof Štefan, kardinal Wyszynski je preteklo nedeljo vodil v nekdanjem poljskem prestolnem mestu Krakovu veličastno procesijo ob proslavi tisočletnice sprejema krščanstva na Poljskem. Sprejelo in pozdravljalo ga je navdušeno preko pol milijona ljudi. Množice so pokazale jasno, da zavračajo obdolžitve rdeče poljske vlade proti kardinalu, izrazile so mu zaupanje in ljubezen kot nobenemu drugemu živečemu Poljaku.

Kardinal je skupno z večino 68 poljskih škofov bral sv. mašo pred vhodom v starodavno cerkev Skalka. V pridigi je bil umirjen in pomirljiv, pa vendar slovesno mogočen. Prav takega se je pokazal tudi v procesiji, na čelu katere so nosili posnetek slavne čenstohovske "Črne Marije". Množice so spremljale vsak njegov korak, vsako njegovo kretnjo z neverjetno pazljivostjo in očitnim spoštovanjem.

Oblasti, ki so preje ponovno skušale ljudi ovirati pri udeležbi takih slavij, so bile tokrat precej zadržane. Policije skoraj ni bilo nikjer videti. V kolikor je bila navzoča, se je držala v ozadju, kar je bilo pri ogromnih množicah častilcev kardinala edino možno in pametno. Sama policija je cenila pri slavnosti v nedeljo množico na okoli pol milijona. Ko je govoril v soboto ob 21. obletnici konca druge svetovne vojne predsednik vlade Cyrankiewicz, naj bi se te slavnosti po uradni cenitvi udeležilo 150,000 ljudi. Razlika v številkah je očitnejša in pove več kot vse besede.

Cela pokrajina bolna na trahomu

NEW DELHI, Ind. — Otroški sklad Združenih narodov je preiskal zdravstveno stanje indijskih otrok. Pri tem je dognal, da je v državi Pundžab 79% vsega podeželskega prebivalstva okuženo s trahomom, nalezljivo očesno boleznijo.

Iz Clevelanda in okolice

K molitvi—

Članice Podr. št. 10 SŽZ so vabljene jutri zvečer ob sedmih v Želetov pogrebni zavod na E. 152 St. k molitvi za pok. Frances Salmick.

Članice Oltarnega društva fare Marije Vnebovzete so vabljene jutri, v sredo, ob osmih zvečer v Želetov pogrebni zavod k molitvi za pok. Frances Salmick.

Iz bolnice—

Mrs. Rose Strumble s 15618 Huntmere Avenue se je vrnila iz bolnice in se zahvaljuje za obiske, cvetlice, druge darove in pozdrave.

Zadušnica—

Jutri ob 7.30 bo v cerkvi sv. Kristine sv. maša za pok. Antona Jagodnik ob 9. obletnici smrti.

Sedaj je čas—

Rojak Tony Kristavnik, 1171 E. 61 St., strokovno prebarva hiše zunaj in znotraj po zmerni ceni, hitro in solidno. — Več v oglasu!

Vlomilci v uradu E. Turka—

Preko nedeljo so prišli vlomilci v odvetniško pisarno mestnega odbornika 23. varde Edmunda J. Turka in odnesli tri čeke, $20, nekaj vstopnic za baseball in aktovko. Vlomili so v razne predale in v miznico, vendar drugega niso odnesli.

Muslimani na Filipinih

Okoli 80% prebivalstva otoka Mindanao, poleg Luzona, največjega v Filipinih, je muslimanske vere.

Zadnje vesti

KONG KONG. — Načelnik Kitajske komunistične partije Mao-Tsetung, o katerem so trdili, da je bolan ali celo mrtev, se je pokazal na banketu za albansko delegacijo, ki je že dalj časa na obisku v Peipingu.

KAIRO, Egipt. — Danes je prišel sem na 8-dnevni obisk predsednik vlade Sovjetske zveza A. Kosigin. Spremljata ga zunanji minister Gromiko in poveljnik sovjetske vojne mornarice adm. Gorškov.

SAIGON, J. Viet. — Ko je eksplodirala v bližini ameriškega vojaškega bivališča mina, ki so jo postavili tam rdeči saboterji, je prišlo do streljanja med stražami. Pri tem je bilo 5 oseb mrtvih in več ranjenih, med njimi 8 Amerikancev.

BUKARESTA, Rom. — Tu je bilo objavljeno, da bosta prišla v kratkem sem na obisk predsednik kitajske vlade Ču-Enlaj in glavni tajnik Sovjetske Komunistične partije Brežnjev. Vsak bosta prišla po svojih opravih, toda trdijo, da se utegneta sestati in govoriti o sporu med Moskvo in Peipingom.

WASHINGTON, D.C. — Danes se vrne sem iz Teksasa predsednik Johnson. Na razgovor z njim čakata ameriški poslanik v Saigonu H. C. Lodge in ameriški poslanik v Varšavi na Poljskem Gronouski.

NEW YORK, N.Y. — Včeraj je newyorška borza doživela svoj "črni dan", ko so vrednostni papirji padli za 16.03 točk, največ od dneva Kennedyjevega umora v Dallasu novembra 1963. Padanje je sprožila vest o omejitvi produkcije avtomobilov pri Ford Motor Co.

Indijska kongresna stranka revidira svoj socijalizem?

CLEVELAND, O. — Indijska kongresna stranka, ki je še zmeraj vsemogočen faktor v indijski politiki, je duhovno dete angleških socijalistov. Ne samo Gandi in Nehru, tudi vsi sedanji strankini voditelji so hodili, nekateri že pred desetletji, v politično šolo pri angleški delavski stranki. Kot angleški socijalisti, so tudi oni razcepljeni na levico in desnico. Levica je bolj zaverovana v nekatera socijalistična nečela, ki pa niso zmeraj v zvezi z marksizmom, desnica se pa bolj ravna po potrebah vsakdanjega političnega in gospodarskega življenja.

Dokler sta bila Gandi in Nehru nesporna gospodarja v stranki, se razlika med levico in desnico ni čutila. Nehru in Gandi sta bila politično premočna, da bi morala dovoliti spore med obema strujama. Šastri je bil premalo časa na krmilu stranke, da bi mogel pokazati svojo politično moč. Obe struji sta takrat imeli premalo časa, da bi se spoprijeli. Tako je kongresna stranka imela praktično tak socijalizem, kot ga je najpreje zamislil Gandi, za njim pa prakticiral Nehru. Ni bil pa socijalizem za oba indijska voditelja le beseda na koncu jezika. V kar sta verjela, to sta skušala uveljaviti tudi v praktični politiki. Zato je bilo in je v Indiji veliko več socijalizma kot v katerikoli evropski državi, ki v njej vladajo socijalisti. Ne more se pa indijski socijalizem tako uveljavljati kot v Evropi. Indija je prevelika država, njena uprava pa še premlada, da bi lahko sistematično izvajala socijalistična načela, kot to delajo na primer skandinavske države.

Vendar je pa socijalizem kongresne stranke močno vplival na indijsko gospodarstvo. Izražal se je največ v državnih investicijah, posebno v industriji, in v precejšnji kontroli domače in zunanje trgovine, njegov vpliv se je seveda poznal tudi v indijski socijalni politiki. Kot rečeno, je pa dežela prevelika, da bi se bili vsi socijalistični poskusi hitro obnesli.

S tem pa ni bila zadovoljna naša zunanja politika, ki je največ prispevala k financiranju vseh treh indijskih gospodarskih planov, ki se pa noben med njimi ni obnesel. Naša administracija je morala ugotoviti ne enkrat, da je veliko ameriške podpore čisto navadno izginilo v ponesrečene investicije. Zato je zmeraj bolj zahtevala, naj tudi zasebni kapital dobi pravico do udejstvovanja. Washington je to svoje stališče od leta do leta ostreje poudarjal. Ker je to stališče moralo roditi diplomatska trenja med Ameriko in Indijo, je sedaj naša administracija spremenila taktiko. Svojih nasvetov ne daje več kar naravnost. Ta posel opravlja sedaj Menarodna banka, ki njenim strokovnjakom indijski ekonomisti niso kos. Na vse to je pa ravno sedaj zaključen tretji petletni plan z neuspehom in razočaranjem.

Kongresna stranka ima pripravljen že nov petletni plan in pa zopet pričakuje izdatno ameriško pomoč. Brez nje se bo zopet ponesrečil, o tem nihče ne dvomi.

V takih razmerah je Mrs. Gandi prevzela vodstvo indijske politike in indijskega gospodarstva. Mrs. Gandi je bolj nagnjena k stvarnosti kot njen oče Nehru, zato je videla, da Indija ne more več z glavo skozi zid. Dočim je preje še kar vneto simpatizirala z levico v kongresni stranki, se je sedaj začela od nje odmikati. Ni se postavila na stran desnega krila stranke, zmeraj bolj pa vpošteva desničarske ideje.

To je rodilo jezo pri znanem indijskem levičarju Krišni Menonu, ki so ga nekateri svoje dni smatrali za naslednika pokojnega Nehruja. Menon je pa kot vojni minister tako zavozil indijsko narodno obrambo, da je s tem pokopal tudi svoj političen ugled. Sedaj misli, da je njegova ura zopet prišla. Je precej brezobzirno napadel Mrs. Gandi in njeno gospodarsko politiko, ki ji očita, da je začela kapitulirati pred kapitalizmom. Mrs. Indira Gandi mu ne bo ostala dolžna odgovora. Tako se bosta desnica in levica v kongresni stranki začeli pogovarjati o temeljih strankine politike. Kakšen bo ta razgovor, si indijski politični opazovalci ne morejo predstavljati. Nekateri celo mislijo, da ga bo Mrs. Gandi porabila za geslo za nove volitve.

Vsekakor pa drži, da Indija ne bo več tako sumljivo gledala na zasebne investicije kot je do sedaj. Že to bo Indiji gotovo več koristilo kot škodovalo, čeprav se bo radi tega razburjala indijska politika.

Vremenski prerok pravi:

Jasno in hladno. Najvišja temperatura 45. — Danes zjutraj ob 6.15 je kazal v clevelandu termometer 24.7 F., kar je najnižja temperatura, kar so jo kdaj v mesecu maju tu zabeležili.

AMERIŠKA DOMOVINA
AMERICAN DOMOVINA
6117 St. Clair Ave. — HEnderson 1-0628 — Cleveland, Ohio 44103
National and International Circulation
Published daily except Saturdays, Sundays, Holidays and 1st week of July
Manager and Editor: Mary Debevec
NAROČNINA:
Za Združene države:
$16.00 na leto; $8.00 za pol leta; $5.00 za 3 mesece
Za Kanado in dežele izven Združenih držav:
$18.00 na leto; $9.00 za pol leta; $5.50 za 3 mesece
Petkova izdaja $5.00 na leto
SUBSCRIPTION RATES:
United States:
$16.00 per year; $8.00 for 6 months; $5.00 for 3 months
Canada and Foreign Countries:
$18.00 per year; $9.00 for 6 months; $5.50 for 3 months
Friday edition $5.00 for one year
Second Class postage paid at Cleveland, Ohio
83 No. 92 Tuesday, May 10, 1966

Titova mršava leta

Mislimo, da bo kmalu minulo — če že ni — 20 let, odkar je Tito v svojem govoru o prvem petletnem gospodarskem planu nagrmadil toliko baharij in laži kot redkokdaj preje in pozneje, ko so mu navdušena budala pritrjevala s tako ihto kot nikoli preje. Pa so se časi že takrat hitro spreminjali. Prva njegova petletka je začela hirati že po 1-2 letih, potem pa tako hitro omagala, da je režim šele nekaj let po njenem koncu povedal, da je ni več in da je vsemu kriv Stalinov režim. Ljudem se je kmalu po objavi petletke začelo goditi veliko slabše, kot se jim je med vojno. Teror je bil pa tak, da so morali poveličevati to, kar so na tihem preklinjali. Seveda ne pade sedaj v glavo ne Titu ne njegovim sodelavcem, da bi se vsaj z besedo spomnili tega "jubileja" in vseh drugih "pridobitev narodno-osvobodilnih bojev", ki jih je Jugoslavija postala takrat deležna. Niso redki med nami, ki so jih osebno čutili na lastni koži.

Časi so se pa spremenili, kot rečeno, in Tito je imel zopet priliko, ki se zanjo ni potegoval, da govori — seveda samo mimogrede — o novem gospodarskem planu na srednji rok, ki naj traja do l. 1970. Ve pa, da nima več budal pred seboj in da celo njegovi vdani pristaši ne verjamejo, kar pripoveduje in napoveduje. Zato je postal previden in ni več napovedoval dobrih časov, ampak slabe!

Zgodilo se je namreč, da zasedanje glavnega odbora Zveze komunistov Jugoslavije, ki se je vršilo v februarju in marcu, ni moglo obravnavati drugega kot težave, ki jih je rodila zadnja režimska gospodarska reforma. Težav je pa bilo toliko, da so radi njih lahko tarnali vsi govorniki na zasedanju in si radi javnosti dajali pogum, ki pa vanj ni nihče verjel. Tito je govoril ob začetku in koncu zasedanja. Vsi so mislili, da bo razkrinkal uradno vsaj krivce za vse težave, ki jih pozna vsa Jugoslavija, če ne preje, pa vsaj na koncu zasedanja.

Pa Tito ni imel toliko poguma, zopet se je ognil temu, kar so vsi pričakovali, zato pa naslikal ne ravno svetlo bodočnost za prihodnja leta. "Ko smo začeli lani izvajati gospodarsko reformo, smo rekli, da bo najteže letos," tako je izjavil in nadaljeval: "To je točno. Vendar pa tudi prihodnje leto ne bo lahko, kajti gospodarske reforme ni mogoče v celoti uresničiti v dveh ali treh letih. Morda bo izvajanje reforme trajalo celo nekaj dlje. Zato ne bi smeli našim delovnim ljudem poudarjati, kar ni realno, temveč jim obenem pokazati tudi na vse težave, ki so danes pred nami."

"Dobil sem vtis, da je pri nas preveč pričakovanja, kako bo sedaj nenadoma vse šlo gladko. Ta pričakovanja me po malem skrbijo, kajti zdi se mi, da naši ljudje ne vidijo vseh težav, ki so pred nami."

Tito je svoje skrbi tudi utemeljil. Vidi jih v "objektivnih elementih", ki že sedaj ob začetku nove petletke delajo težave. Tako spadajo mednje zamrznjene cene, ki so ohromile vso gospodarsko življenje. Mednje spada tudi pomanjkanje kapitala za modernizacijo jugoslovanske industrije. "Jasno je, da denarja za modernizacijo ni mogoče dobiti v mesecu, dveh ali treh in da v tovarnah novi stroji takoj ne stečejo. Da bi industrijo lahko modernizirali, potrebujemo dve ali pa tudi tri leta. Kajti naša industrija je precej izropana (!), jemali smo ji amortizacijo in za modernizacijo bodo potrebna velikanska sredstva." Iz drugih Titovih besedi se da sklepati, da ni ravno prepričan, da bi se denar dal tako hitro dobiti.

Tita skrbijo po njegovem lastnem priznanju tudi druge težave, kot na primer: razlika v dohodkih delovnih ljudi, zapostavljanje strokovnjakov, beg delovne sile na tuje, prenatrpanost pisarn z nepotrebnimi in nesposobnimi uradniki, ki imajo večje dohodke kot strokovni delavci. "To revoltira ne le tiste, ki so najslabše plačani, temveč tudi vse ljudi nasploh. V glavnem gre tu za kadre na raznih vodilnih položajih. Tito je s tem priznal, da je njegov razred preveč bogato plačan, čeprav ni v njem sposobnih ljudi.

Pa ne samo to, da niso sposobni, med njimi je tudi vse polno lumpov in barab. "Samo v eni republiki je nekaj tisoč ljudi, ki so bili obsojeni radi kriminala, sedaj pa sedijo zopet na vodilnih mestih. Takih primerov je pa dosti v vseh republikah. In ti ljudje, ki so bili že kaznovani radi kriminala, po protekciji prihajajo na vodilna mesta in pogosto delajo naprej po starem. Naši kolektivi se pa radi tega negodujejo ... Tiste, ki zares nimajo nobenih moralnih kvalifikacij, je treba odstraniti: Mar lahko kriminalec izvaja politiko naše Zveze?" (Če bo Tito tako dalje govoril, bo kmalu lahko pisal uvodnike v AD!)

Tito je končno privlekel na dan "razrednega sovražnika". Pravi, da fizično še ni izginil, je samo razlaščen. Stike ima z vsemi mogočimi činitelji razrednega sovražnika v tujini in je deležen njene podpore. "Tega smo krivi mi, ker nismo dosti čuječi."

In končno tudi ti nesrečni "nacijonalizmi"; tudi ti skrbijo Tita.

Posnetek Titovih skrbi bi bil tale: Gospodarstvo je na tleh, treba bo delati cela leta, da se popravi, režim pa nima ljudi za taka opravila. Ga razjeda vse, celo razredni sovražnik.

Delovni ljudje vse to sami vedo; vedo pa tudi, da jih čakajo leta trpljenja in razočaranj, kot je vse to napovedano v Titovih besedah, nekaj naravnost nekaj po ovinkih.

Da vse to lahko radi politične posledice, o tem so govorili drugi tovariši na zasedanju. Prve posledice se pa že vidijo: vpliv javne uprave je razkroju. Federacija, republike in občine, vsakdo gospodari po svoje, veže jih samo boj za dinar in dolar. Režim se pa mora zmeraj bolj opirati na policijo in vojaščino. Njegov moralni ugled hitro peša, kar ga sploh še je.

Tak je začetek suhih let. Kakšen bo pa konec?

BESEDA IZ NARODA

Slovenske materinske proslave v Clevelandu

Cleveland, O. — V slovenskem kulturnem prireditvenem pogledu je bila pretekla clevelandska nedelja nekaj posebnega. Najprej to: Preteklo nedeljo ni bilo slovenske naselbine v velikem Clevelandu, ki ne bi mela svoje posebne slovenske priredtve. Drugo: vse zadnje nedeljske slovenske prireditve v našem mestu so bile posvečene slovenski materi. In tretje: Razen na eni od nedeljskih prireditev je bila naša slovenska mladina tista, ki je na vseh ta dan tako ali drugače nastopila na odru in se uveljavila. Ter končno: Vse zadnje nedeljske prireditve so bile dobro, celo zelo dobro, obiskane. Po obisku sodeč zadnja nedelja ni bila samo slovenska materinska nedelja, marveč prav pravcati vseslovenski družinski praznik. Vseh prireditev so se namreč korporativno udeležile ne samo matere, marveč večinoma tudi očetje in drugi družinski udje.

St. Clairska naselbina

Srce te slovenske naselbine je župnija sv. Vida in danes Baragov dom na St. Clair aveniji, ki sider ni tako velik kot drugi SND vis-a-vis na isti cesti, zato pa tudi vedno pretesen, medtem ko oni drugi služi vedno bolj le še družabnim namenom, kar je gotovo velika škoda. Vendar materinska proslava v tej naši naselbini zadnjo nedeljo ni bila ne v prvem ne v drugem narodnem domu, marveč v novi dvorani vidovske župnijske osnovne šole. Proslavo je pripravil učiteljski zbor vidovske sobotne Slovenske šole. Obstajala je iz dveh delov. V prvem delu smo slišali najprej voščilo materam najmlajših: Maruške Pogačnikove in Rudija Kristavčnikovega; oba sta bila opravljena v narodno nošo. Za njunim voščilom so zapeli učenci in učenke nižjih dveh razredov dve srčkani pesmici svojim "ljubim mamicam". Tudi male pevke in pevci so bili vsi v narodnih nošah. Ta del proslave je zaključila zborna deklamacija šestih dijakinj najvišjega razreda Slovenske šole. Podale so globoko Pregljevo "Zdrava, Marija Goriška!"

V drugem delu pa smo videli dr. Jana Malika pravljično igrico "Žogica nogica". Kot dedek se je v njej postavil Milan Gorenšek, kot babica pa Rožica Dolinar, Žogico-nogico pa je igrala Martina Košnik. Vsem trem se pozna, da niso bili prvič na odru. Pohvalil bi rad poleg lepe njihove igre tudi njih zelo lepo izreko. Druge igralke in igralce bom samo naštel. Bili so to: Marija Kocjan, Katka Likozar, Barbara Strancer in Anica Žakelj ter Silvo Kodrin, Tomaž Gorenšek, Martin Sfiligoj, Janez Sršen, Jerneječek Slak, Jože Vogel, Tonček Vogel in Peter Žnidaršič. Obisk je bil zelo dober, enako tudi uspeh.

Collinwoodska slovenska naselbina

Številčno je danes collinwoodska slovenska naselbina največja v našem mestu, t. j. ki se zbira okrog župnije Marije Vnebovzete na Holmes aveniji. Tudi collinwoodska sobotna Slovenska šola je pripravila preteklo nedeljo posebno, zelo ljubko materinsko proslavo našim materam. Tudi v Collinwoodu je tamkajšnja slovenska šolska mladina nastopila po popoldanski šmarnični pobožnosti v šolski dvorani s čestitkami in voščili, s petjem in rajanjem in s še mnogo drugim, kar je bil pripravil z učenci in učenkami njihove Slovenske šole požrtvovalni njen učitelj in vzgojitelj Rudi Knez; seveda ob izdatni pomoči tudi drugega collinwoodskega slovenskega učiteljstva.

Euclidska slovenska naselbina

V Euclidu živi zelo veliko Slovencev; največ je to starejši clevelandski slovenski rod, odnosno tudi že prvi in drugi tu rojeni. Ta naselbina še vedno raste in sicer največ na račun osrednje slovenske naselbine.

Tudi v Euclidu so imeli preteklo nedeljo lepo slovensko materinsko proslavo, in sicer pod okriljem tamkajšnjega slovenskega Mladinskega pevskega zbora. Pod vodstvom svoje učiteljice in pevovodkinje Cecilije Valenčič je zbor poln mladostnega ognja podal mladinski koncert, posvečen slovenski materi. Na klavirju je z vso spretnostjo spremljala mladinski zbor (od 5-15 let starosti) Josipina Terček. Koncert je bil v dvorani Slovenskega društvenega doma na Recher aveniji. Poleg pevskih točk je bilo na sporedu tudi nekaj slovenskih plesnih in rajalnih točk, ki jih je z mladino naštudirala Olga Petek. Ves zbor — fantički in deklice — so nastopili v slovenskih narodnih nošah, kar velja gotovo tudi posebej pohvaliti.

Newburška slovenska naselbina

V Newburghu je še precej slovenskega življa, posebno starejšega rodu. Slovenski Newburgh letos ni imel posebne zunanje slovenske materinske proslave; zato pa tem bolj lepo cerkveno. Ob desetih dopoldne je bila v tamkajšnji cerkvi sv. Lovrenca slovesna slovenska sv. maša "v počast slovenskim materam". Za slovenske župljane Sv. Lovrenca je bilo to gotovo — kakor je čisto pravilno zapisal g. Jakob Resnik v AD od 3. t. m. — nekaj posebnega, ko so namesto "Gloria in excelsis Deo" slišali "Slava Bogu na višavah". Tudi vse pesmi pri tej sv. maši so bile slovenske.

Slovenska naselbina v zapadnem delu Clevelanda

Tudi v zapadnem delu velikega Clevelanda je številna slovenska naselbina, ki ima kar dva slovenska narodna doma: enega na 7001 Denison aveniji in drugega na 130 W. cesti. Edino slovensko kulturno društvo, ki povezuje te rojake v eno skupnost, je mešani slovenski pevski zbor Triglav. Ta zbor je imel preteklo nedeljo ob pol štirih popoldne v tamkajšnjem nemškem Sachsenheimu pomladanski koncert, ki je bil delno posvečen slovenskim materam. V nemškem Saškem domu nastopa zbor s svojimi koncerti že vsa leta zategadelj, ker Slovenski narodni dom na Denison aveniji ni za pevske odn. odrske nastope žal primeren.

Nedeljski Triglavov koncert, ki je bil po vrstnem redu že 19., je naštudiral sedanji zborovni pevovodja F. Vauter; pred njim pa je zbor dolga leta vadil in vodil rajni Tone Šubelj. Pevce je spremljal na klavirju Charles Loucka.

•

Po vsem tem pregledu naših nedeljskih kulturnih prireditev mi kar sama od sebe sili pod pero misel, ki da jo moram zapisati, namreč ta, da z našo mladino vendar ni tako hudo, kot se dostikrat sliši, in da nikakor ni prav, če je kdo razočaran nad njo. Vem, da ni vsaka nedelja tako priznanja polna in častna za našo mladino, kot je bila pretekla, toda to, kar je pokazala in že storila v letošnji sezoni — mimogrede naj spomnim na njeno nedavno telovadno in folklorno prireditev ter na krvno akcijo Slovenskega športnega kluba, ki je še v teku — da popolnoma upravičeno zapišem, da je v njej še veliko idealizma. Zato pa: Bog živi takšno mladino! In ji kličem k še lepšim in večjim uspehom!

J. S.

Slomšek – apostol Slovencev

Cleveland, O. — V težkih, viharnih časih sredi prejšnjega stoletja nam je dal Bog v Slomšku moža, ki je v takratni narodni prerod vključil še versko prenovo ter se je s svetniško gorečnostjo trudil za božji red tudi na kulturnem, socialnem in političnem področju.

Versko vzgojo je Slomšek oprl na splošno izobrazbo: "Cerkev je mati šole in brez nje biti ne more." Zato je posvetil prvo skrb mladini in njenim vzgojiteljem, učiteljem in duhovnikom. Duhovnikovo delo v šoli je imel za pravo dušnopastirsko delo. Sam je napisal devet šolskih knjig, od katekizma do pesmarice, da so mu rekli "vzgojitelj slovenskega naroda".

Po šoli naj bi se ljudje še naprej izobraževali s ceneno knjigo in v društvih: Slomšek je začetnik društvenega življenja pri nas in ustanovitelj Mohorjeve družbe, ki ima sedaj okoli 90,000 naročnikov.

V škofovem pastirovanju se je ravnal po načelu: "Za svoj apostolski poklic živeti in umreti."

V dušnem pastirstvu je poudarjal osebni stik, ustanavljanje bratovščin in verskih ter dobrodelnih društev, sv. misijone, ki jih je velikokrat sam vodil. Poudarjal je tudi važnost cerkvenega ljudskega petja, za katerega je sam pisal in skladal pesmi. Prava posebnost so njegovi prisrčni, stvarni, preprosti in jasni pastirski listi, ki imajo tudi leposlovno vrednost. Za vzgojo ženske mladine so po njegovi zaslugi prišle v Maribor šolske sestre.

Za Cerkev na Slovenskem najvažnejše dejanje škofa Slomška je prenos škofijskega sedeža iz Labodske doline v Maribor in združitev vseh štajerskih Slovencev v eni škofiji. S tem jim je zagotovil enotno dušnopastirstvo v domačem jeziku ter sedež škofije postavil v njihovo sredo.

V revolucionarnih dogodkih l. 1848 je Slomšek dokazal izredno bistrovidnost in uravnovešenost. Razumel je svoj čas in je dosledno priznal upravičene socialne in narodnostne zahteve; bil je prijatelj napredka v dobrem, obenem pa je odločno obsodil vsako nasilje in "divjo svobodo".

Slomškov vpliv na vseh področjih je kmalu presegel meje lavantinske škofije. Njegov sodobnik je zapisal o njem: "Slomšek je bil mož, ki je v svojem velikodušnem srcu nosil ves slovenski narod, katerega ime pa so tudi vsi Slovenci kakor drago svetinjo v srcu nosili."

Na kratko moremo reči, da je Slomšek prvi verski voditelj vseh Slovencev, ker jih je v pastirski skrbi združil v duhovno enoto. Dal je Cerkvi na Slovenskem slovenski obraz in jo tesno povezal s prenovitvenim gibanjem vesoljne Cerkve. Zato mu gre po pravici naslov APOSTOL SLOVENCEV, "drugi Metod" in celo "oče slovenske Cerkve".

Pri tolikšnem delu za Slovence pa Slomšek ni pozabil perečih vprašanj vesoljne Cerkve. Vneto je podpiral misijone. Ustanovil je Bratovščino sv. Cirila in Metoda in tako postal eden glavnih predhodnikov unionističnega gibanja za zedinjenje z vzhodnimi ločenimi brati.

Po vsem tem je utemeljena sodba sodobnega cerkvenega zgodovinarja dr. Dolinarja: "Zatorej Slomšek-svetnik pomeni Slovencem več kot kateri drugi svetnik slovenskega rodu. Če v prvem slovenskem svetniku slovenski narod doseže svojo zrelost v Cerkvi, v svetniku-Slomšku slovenska Cerkev dobi svojo posvetitev."

Slovenski ljudje doma in po svetu se tega dobro zavedajo, zato s svojimi molitvami in darovi hočejo pomagati, da bo prišel Slomšek čim prej na oltar. Za kritje stroškov procesa za beatifikacijo so v zadnjem času zopet darovali:

$100: Rev. Joseph Ferkulj, Quincy, Ill.; $75: Mr. in Mrs. Joseph Gorkos, Cleveland; $60: Leo Kristanc, El Cerrito, Cal.; $50: Rev. dr. Emil Hodnik, Almond, Wis. (skupno $100); $30: ga. Amalia Povirk, Euclid; po $25: Rev. Milan Kopušar, Choynice, Nebr., Rev. Joseph Celesnik, Euclid, Ohio; po $20: Theresa Narobe, Cleveland, Tone Nemec, Cleveland, Mrs. Kosem in hčerka Zofi, Cleveland; $15: Mrs. Kurilič, Fontana, Calif.

Po $10: Rev. I. Beran, Koeltztown, Mo.; Rev. L. Jenko, New York; Rev. J. Lavrih, Liberal, Kansas; Rev. A. Breznik, Uniontown, Wash.; John Semen, Cleveland; KSKJ podružnica Sv. Družina, Maple Heights, Cleveland, g. Lojze Ambrožič, st., Toronto, Ont.

Po $5: Ivana Okorn, Brooklyn, N.Y.; Ludvik Stanich, Indianapolis; Rev. A. Gnidovec, Rock Springs, Wy.; Dorothy Ferra, Cleveland; Mary Wolf, Cleveland; Podr. Slov. ženske zveze št. 32, Euclid, Ohio.

Po $2: Anton Sernel, Euclid; Mary Strukel, Calif.

Po $1: Frances Muhich, Peoria, Ill.; Anne Terlep, Peoria, Ill.; Neimenovana iz Clevelanda.

Rev. Jože Varga,
vicepostulator
11607 Hontydale Ave.
Cleveland, Ohio 44120

Upokojenci vodijo kampanjo za novo članstvo

Cleveland, O. — Klub slov. upokojencev na Holmes Avenue vodi sedaj kampanjo za 100 novih članov. Kako naj bi bilo to izvedljivo? Vsak član in vsaka članica naj pripelje enega novega, oziroma novo na prihodnjo sejo jutri popoldne ob dveh v Slovenskem domu na Holmes Avenue. Ta seja bo v čast novih članov in članic.

Samo en dolar stane pristop: pristopnina, knjižica in članarina za en mesec! Potem je mesečna članarina le 25 centov. Sprejemamo moške stare nad 62 let, žensk pa po letih nič ne vprašujemo. Čim mlajše so, rajše jih imamo. Imalo lepo blagajno, vsak dobi čez leto več nazaj, kot plača vanjo članarine. Po vsaki seji imamo zabavo.

Zadnjič je Mr. John DeVitto kazal lepe slike. Na prihodnji seji pa bo prosta zabava s pijačo in jedačo v počast novih članov in članic, ki so bili zadnjič sprejeti, ter za one, ki bodo sprejeti na prihodnji seji.

Vsi člani in članice vabljeni na sejo. Pripeljite s seboj nove člane in članice.

Na svidenje!

John Terček, taj.

"Lenariti je najlepše!"

— Pravilno! Od časa do časa je pa le dobro, da gre človek v svet. Med mladino. Boš prišel na Savin večer?

Planiški poleti

LETHBRIDGE, Alta. — Vršili so se koncem letošnjega marca. Prireditev se je vršila v proslavo 30-letnice prvega poleta čez 100 m, ki ga je izvedel l. 1936 Avstrijec Sepp (Bubi) Bradl, ki je kot prvi človek poletel 101 m na smučeh v slovenski Planici.

•

Še narava sama je poskrbela za čim bolj svečan okvir letošnji planiški prireditvi. Dosti snega in lepi dnevi so pripomogli k praznovanju zgodovinskega dogodka. Kot sem že omenil, so vremenske prilike že leta glodale ogrodje planiške velikanke. Letos so jo pod vodstvom bratov inženirjev Goriškov za silo popravili in na njej priredili v nekako slovo ponovno mednarodne polete. Zbralo se je v Planici vse, kar v smuških skokih in poletih na svetu kaj pomeni. Tako je bilo tam nad 40 tujih in desetorica domačih skakačev. Treningi in zaključni poleti na zadnjo marčevo nedeljo so bili nekak višek zimsko-športnega udejstvovanja v Sloveniji, nekak zgodovinski višek slovenske smučarije ...

Treninge je gledalo nekako 50,000 gledalcev, nato pa je nedelja sama zbrala 50,000 gledalcev na zaključnih poletih. Športniki cele Evrope in več s tostran oceana so poleg domačinov uživali lepote smuških poletov, videli res najboljše skakače sveta. Ne le to. Videli so nov rekord planiške skakalnice (Čeh Raška je poletel 130 m, 129 m in 123 m, Slovenca Erzen 118 m in Zajc 119 m, kar je nov slovenski rekord v Planici. (Pred petimi leti je v Obersdorfu skočil Jože Šlibar 141 m in bil nekaj časa svetovni rekorder.)

Kako je bilo v Planici, naj pove le nekaj številk. Ljudi je navozilo v Planico: 4,000 avtomobilov, 573 avtobusov in 7 posebnih vlakov. Nekaj izrednega za slovenske razmere, mar ne?

•

Posebno pomembno je bilo, da so bili kot častni gostje povabljeni v Planico poleg Bradla tudi vsi vidnejši skakači minulih prireditev, ki so obujali spomine mlajših dni in občudovali sodobne junake ... Kot omenjeno, je bil prvi Čeh Raška, 8. mesto pa je s solidnimi skoki dosegel med to svetovno elito Slovenec Peter Eržen (ki je pred dnevi z odliko položil univerzitetne izpite in postal inženir elektrotehnike.) Dvoje vzporednih karier za mladega slovenskega športnika. Spotoma naj tudi omenim, da je postal te dni inženir gozdarstva bivši svetovni rekorder v smuških poletih Jože Šlibar.

•

Z letošnjimi poleti je bilo zaključeno prvo in res slavno obdobje slovenske Planice, kjer se je začela 30-letna borba za priznanje nove smuške discipline — smuški poleti —, ki je vprav zadnja leta žela po Evropi nezabrisne uspehe in rasto zdaj celo v deželah, ki so ji doslej najbolj nasprotovale, nove skakalnice-velikanke in gotovo ni daleč, ko bo tudi uradno prišlo v zgodovinske bukve smuškega športa ime Planice in njenih junakov ter neumornih početnikov te: inž. Stanka Bloudka in enega najboljših in evropsko najbolj poznanih organizatorjev smuškega športa, posebej pa še Planice, Ljubljančana Joža Gorca. Doma predvsem opevajo le prvega. Zasluženo in upravičeno! Ni pa prav, da o drugem molče, ukazano in namerno, čeprav bi brez njega (njegovega poznanstva mednarodnih smučarskih zvez, osebnih poznan-

(Dalje na 3. strani)

KANADSKA DOMOVINA

Iz slovenskega Toronta

Kolumbovi vitezi pri sv. maši vzhodnega obreda

Vsako leto spomladi ima torontski koncil Kolumbovih vitezov skupno nedeljsko mašo in sv. obhajilo. Letos je bila ta slovesnost, na katero člani-očetje pripeljejo tudi svoje sinove, v nedeljo, 1. maja. Po ogromni udeležbi članstva in po lepem programu bo to nedeljsko slavje šlo v zgodovino koncila.

Skupna sv. maša je bila v cerkvi lurške Matere Božje na Sherbourne St. Maševal je slovaški škof vzhodnega obreda prevzv. Mihael Rusnak. Vse je bilo vzhodnega obreda: mašna oblačila, maša, sv. obhajilo pod obema podobama in vse molitve. Večina navzočih še nikdar ni prisostvovala maši vzhodnega obreda. Beseda prisostvovati, ali "biti pri maši" pa v tem primeru ni na mestu, ker je v resnici vsa cerkev, po besedah samega škofa, somaševala, tako z molitvami, z odgovori in pri obhajilu. Zunanji znaki tega sodelovanja pri škofovi maši so kazali na to, da je vzhodni obred navzočim ne samo ugajal, napravil je nanje močan vtis. Za vse je bilo to posebno doživetje duhovne poživitve.

Po sv. maši so se vsi skupaj s škofom zbrali v veliki dvorani Kolumbovih vitezov k zajtrku. Iz skupne pojedine je nato nastal odličen in mogočen sestanek, na katerem je gl. govornik obravnaval sodobno snov o "katoliški akciji". Predavatelj, kanadski generalni konzul iz Bostona v U.S.A., Mr. M. R. M. Dale, K.S.G., P.C., je govoril skoraj eno uro o današnjem pomenu katoliške akcije in o dolžnostih katoliških laikov, ki hočejo veljati za kristjane.

Za konec je spregovoril še škof Mihael Rusniak. Zahvalil se je za priliko, da je mogel priti med Kolumbove viteze. Nad vsem, kar je doživel med njimi, kar je videl in slišal, je bil zelo navdušen. Rekel je, da bi moralo biti navzočih več duhovnikov. Dobesedno je izjavil: "Mi duhovniki vsako nedeljo govorimo ljudem in sicer o tem, kar čez teden beremo iz knjig. Premalo pa gremo med ljudi, zato premalo poznamo njih potrebe in aspiracije in zato jim ne govorimo iz življenja." Za to priznanje je žel navdušene ovacije.

Kako dobro de sprememba! Kako koristno je, da človek vsaj včasih zadiha duhovno svežino.

Družabni večer borcev

Ni mogoče, da bi tudi samo registriral vse različne družabne večere, ki jih prirejajo razne organizacije po različnih dvoranah. Eni so malo bolje obiskani, drugi malo slabše. Na splošno se opaža, da slovenske veselice ne vlečejo več. Verjetno jih je preveč ali pa so preveč enostavne.

V soboto, 30. aprila, so imeli svoj družabni večer borci. Odbor Društva SPB je pripravil večer v Slovenskem domu. Komaj je dobilo društvo prazen večer, da je prišlo na vrsto. Tudi ta večer ni bil najbolje obiskan, brez uspeha pa le ni bil. Prišli so borci iz obeh župnij. S seboj so pripeljali tudi najnovejše naseljence, rekli bi najmlajše. Prav tako so večer obiskali staronaseljenci in celo njihovi otroci, ki so že tako veliki, da radi plešejo in še toliko zavedni, da pridejo v Slovenski dom. Vsi so preživeli večer v prijetni zastopnosti.

Družabni večer, če je dobro organiziran, je res nekaj lepega. Stara prijateljstva se utrjujejo in nova se sklepajo. Celo stare zamere se ugladijo. Medsebojna poznanstva se širijo. Veselo razpoloženje je pa itak najboljši vitamin za človeško sožitje.

VII. Slovenski dan

Vsaj po koledarju je zima že vzela slovo. Poletje se naglo približuje. Sredi poletja bomo zopet praznovali SLOVENSKI NARODNI DAN.

VII. SLOVENSKI DAN v Kanadi bo — kakor vsako leto — prvo nedeljo v avgustu. Brez maja in junija se začrtavajo pota, ki bodo v juliju in avgustu vodila v naravo. Naj nihče ne pozabi, da je prva avgustova nedelja rezervirana za VII. SLOVENSKI DAN, ki bo na slovenskem letovišču.

O VII. Slovenskem dnevu bomo še veliko pisali. Letošnji bo imel še posebno oznako (vsako leto bi jo moral imeti!). Na prav poseben način bo posvečen tebi, draga Slovenka, in tebi, dragi Slovenec, v Kanadi in v domovini. Spominjali se bomo obletnice, ko je izšel važen dokument, ki za nas pomeni življenje.

Prvo nedeljo v avgustu se bomo torej srečali na VII. Slovenskem dnevu. Praznovali bomo, da bomo potem kos novim naporom.

P. M.

Na majski banket v Slovenski dom

Ko družina odraste, gredo njeni člani vsak na svoje. Čeprav imajo vsak svoje delo in vsak svoje skrbi ter delajo vsak na svojem področju, vendar skušajo vsaj nekajkrat na leto priti skupaj. Vsedejo se okrog iste mize in se tako rekoč nasitijo iz iste sklede.

Tako nekako odbor Društva Slovenski dom pojmuje svoje bankete. Da razkropljena slovenska družina pride vsaj parkrat na leto skupaj. Saj za to je dom. Skupaj se vsede k mizi in skupaj obeduje. Skupen obed nima samo želodčnega pomena, ima tudi psihološkega. Skupen obed je znak, da se imajo ljudje radi, ali da bi se vsaj radi zbližali. In temu naj služi tudi majski banket v Slovenskem domu na 864 Pape Ave., ki bo v soboto, 14. maja, zvečer.

Vstopnice se dobijo pri vseh odbornikih in tudi v slovenski pisarni na 618 Manning Ave. pri g. L. Ponikvarju ml. Na svidenje pri skupnem obedu v skupnom Slovenskem domu, v krogu velike slovenske družine.

Odbor

Pri trgovcu z avtomobili

Kakor rečeno in zapisano: Preden stopiš k trgovcu, da si kupiš nov avtomobil, si moraš biti na jasnem, koliko si pripravljen plačati zanj. Nato pa poizveduj, da najdeš poštenega trgovca. V tem pogledu ti bo lahko mnogo nasvetoval "Better Business Bureau". Ko si boš preskrbel vse te informacije, potem pa pusti obzir doma in začni od trgovca do trgovca toliko časa, da dobiš pravega in ceno, ki jo boš plačal.

Dokler se s trgovcem nista domenila glede cene, ne omenjaj odplačevanja na obroke in ne ponujaj svojega starega avtomobila v zameno. Najprej se pogajaj samo za ceno. Ko je ta sprejeta od obeh, potem bosta govorila o načinu plačila ali odplačevanja. Ne poslušaj sladkega in laskavega govorjenja, ki te hoče preslepiti, da boš na ceno pozabil. Vsedi se za volan in pojdi z avtomobilom na cesto. Ne odloči se za prvi avto, ki ti je na prvi pogled všeč. Ko se pogajaš za ceno, pripravi trgovca do tega, da on najprej omeni oz. ponudi ceno, šele nato ti ponudiš svojo, seveda nekoliko nižjo, kot si pripravljen dati, da imaš tako "prostor" za pogajanja.

Šele, ko sta se točno pogodila za ceno, naj se napravi pismena pogodbo, ki mora vsebovati vse: avto, njegove oznake, dodatne dele (extras) ceno in cene dodatnih delov. Podpiši pogodbo šele, bo boš točno vedel, kaj podpisuješ. Ne podpiši, dokler si nisi v vsem na jasnem. Povprašaj advokata, ki ti more prihraniti dosti stroškov in še več glavobola. Kako boš pa plačal avtomobil, o tem pa drugič. (Iz skušenj in Everebody's Money).

"Vestnik" na 64 straneh

Prišla mi je v roke druga številka "Vestnika" v letu 1966, v kateri so združene št. 3, 4 in 5. Na 64 straneh je veliko koristnega, zanimivega, poučnega branja. Da vse te visokodoneče besede niso kaka propaganda, ki se ji navadno ne verjame, se bo lahko vsakdo sam prepričal, ko bo "Vestnik" prišel v njegove roke.

Kar daje temu branju še poseben prikupen ton, je umirjenost v idejni jasnoti. Nihče iz prav nikakšnega tabora ne more biti zaradi tega poučnega branja na 64 straneh užaljen, prizadet in kaj podobnega. Še ena izredno važna oznaka je v tem pisanju: SAMOKRITIKA in to konstruktivna, ki izzveni bolj nasvet kot kritika. Tako more pisati in o javnih zadevah razpravljati samo tisti, ki si je svest prave poti.

K. S.

PLANIŠKI POLETI

(Nadaljevanje z 2. strani)

stev in romanj preko širne Evrope na vse pomembne smuške prireditve, kjer je z osebnimi vplivi in vabili dosegel, da so se poletov v Planici udeležili na vseh predvojnih prireditvah kvalitetno res najboljši); Planica težko bi bila to, kar je tekom let dokazala: zibelka smuških poletov. Osebno sem dolga leta z obema sodeloval, o obeh imam pripravljen članek, ki bo ob prvi priložnosti objavljen v tem listu.

•

Prvo obdobje Planice je torej zgodovina. Sedanjo velikanko bodo podrli, zob časa je trdovratnejši od želja in možnosti. Pa doma ne nameravajo odnehati. Zrisani so novi načrti (menda spet brata inženirja Goriška), izbrana nova prirodna strmina malo dlje od sedanje velikanke, v smeri proti Tamarju, ki jo bodo obdelali in naj nje zgradili novo velikanko, ki naj bi dovoljevala polete do 160 m.

Doma trdijo, da če pojde vse po načrtih, utegnemo dočakati l. 1969, ko naj bi bila v Planici na tej novi skakalnici-letalnici prva prireditev in kdo ve, če ne bo vprav Planici dano zapisati novo stran športne zgodovine s ponovnim svetovnim rekordom. Želimo in upamo . . .

Pak

Pevski koncert

Toronto, Ont. — Ni dolgo, kar sem zapisal, da so z odprtjem novega Slovenskega doma v Torontu tudi pevci pričeli misliti na moški pevski zbor, ki bi gojil zgolj slovenske narodne in umetne pesmi. Ti pevci so se zadnje mesece vestno zbirali v novi dvorani in pod vodstvom g. Naceta Križmana vneto vadili svoje glasove za svojo prvo prireditev, oziroma koncert. Povabili pa so k sodelovanju tudi pevce iz Hamiltona. Ti so se radi odzvali vabilu, ker pojejo pod vodstvom istega učitelja kot torontski pevci. Že v tem bo prednost skupnega nastopa. Interpretacija pesmi ostane ista in potrebno je le nekaj skupnih vaj, da tak zbor potem lahko harmonično zapoje. Hamiltonskim pevcem bodo pevci iz Toronta vrnili uslugo s tem, da bodo sodelovali na pevskem koncertu v Hamiltonu. To je lep način sodelovanja in škoda je, da takega sodelovanja ni med nami v večji meri.

Spored koncerta je pester in vsebuje petje mešanega zbora, nekaj točk bodo zapeli skupaj možje in fantje iz Hamiltona in Toronta, potem bodo torontski pevci sami odpeli dve pesmi in prav tako hamiltonski pevci. Vsega skupaj bo program obsegal okrog 13 izbranih pesmi, ki bodo vse zaradi lepe melodičnosti gotovo našle pot v srca poslušalcev. Zato že sedaj opozarjamo slovensko javnost na ta skupen nastop torontskih in hamiltonskih pevcev, ki bodo 28. maja ob 7.30 zvečer v Slovenskem domu na 864 Pape Ave.

Po koncertu pa bo Društvo "Slovenski dom" poskrbelo za družabni del večera, pripravilo jedačo in različne pijače in seveda tudi poskočne muzike za ples ne bo manjkalo. Ker bo to ena zadnjih takih prireditev pred poletno sezono, je nikar ne zamudite.

O. M.

Zadnja hčerka v Kanadi

WINDSOR, Ont. — Nedavno je priletela sem iz Jugoslavije zadnja hčerka rojaka Mihaela Lesnike iz Dolenje vasi pri Ribnici z družino. Očeta že ni videla 21 let, vse od konca druge svetovne vojne. Nepopisno je bilo veselje po tolikih letih ločitve. Sedaj je vsa družina v Kanadi, le sin Vinko je v Argentini. Vsi so zadovoljni in veseli življenja v svobodi, kot jo poznamo v Kanadi.

Lesnikova mama so bili pred 4 leti na obisku v Sloveniji in so tako imeli priložnost pregledati tamkajšnje razmere in se srečati in pozdraviti s starimi znankami.

Lesnikovi pozdravljajo vse svoje prijatelje in znance po Ameriki in Kanadi.

D. C.

Razstava sodobne religiozne umetnosti v Torontu

RIDGEWOOD, N.Y. — V kolegiju — jezuitskem semenišču v Torontu je bila od 12. aprila do 2. maja letos pomembna kulturna prireditev, razstava sodobne cerkvene umetnosti. Na njej je sodelovalo povabljenih 77 kanadskih umetnikov. Predstavili so se s 126 deli v različnih tehnikah plastike, slikarstva, grafike in dekorativnih predmetov v tkaninah.

Te vrste razstava je bila letos že druga na istem kraju in v istem pomenu. Prva je bila pred dvemi leti v enakem obsegu.

V kanadski javnosti je vzbudila dokaj pozornosti in so se o njej razpisali The Globe and Mail in The New York Times.

Podpisani sem si jo dvakrat ogledal in moram reči, da je v večih pogledih zanimiva in da pomeni obogatitev v kanadskem kulturnem življenju. Človeku pa je dala mnogo misliti.

Celotna razstava razodeva resne napore prirediteljev, ki so se prizadevali, da bi povabljene kanadske umetnike opogumili z nenarekovanimi religioznimi motivi za svobodno ustvarjanje na polju cerkvene umetnosti. Dali so jim tudi velikodušno svobodo izbire del brez umetnostnega razsodišča. Tako se je tu zgodilo, da je nekaj del dobilo svoje mesto, ki zaradi svoje neokusnosti motijo ubranost ostalih del na razstavi.

Že na prvi pogled od daleč je bilo opaziti, da je prevladovala monumentalna plastika, ki je bila skoraj večinoma razstavljena na odprtem prostoru zunaj na vrtu pred poslopjem zavoda. Ponoči je imela učinkovito razsvetljavo. Ostala dela so bila razmeščena v spodnjih prostorih poslopja.

Ko se je gledalec približal razstavljenim stvaritvam ter zajel celotno sliko razstave, je začutil neko nedoločeno dogajanje. Rekel bi duhovno preusmeritev — revolucijo od zunaj na vznoter. Sprostitev svobodnega ustvarjanja umetnika je našla svoja krila in dala iz sebe dokaj pristno individualnega izraza. Tu se je sprostilo aktualno osrednje vprašanje: najprej kako in potem šele kaj, je jo svojem načinu obravnavanja predmeta sledila podrejena vsebina. Abstrakcija raznih elementov je tu dobila polni razmah. Motivi iz svetega pisma so bili v raznovrstnih variantah najčešče obravnavani. In simbolika iz prastarih krščanskih elementov je tu ponovno prišla do pravega izraza.

V pogledu plastike bi kot najmočnejše lahko imenovali Svetega moža od Elze Mayhew, Rešitelja od Patricije Fulford, dalje Zelenega serafa od Raymonda Spirsa ter končno Kultni objekt od Yversa Trudeau-a.

Umetnost cerkvene liturgije je posrečeno dobila oddelek zase. Po izbiri in kakovosti del so si sledili vezenine paramentov, kadilnice, svečniki, kelihi, škropilnik, večna luč l. p. Tudi poslikana okna so prišla do svojega izraza.

Celotni vtis zlasti tega oddelka je bil vrnitev človeka umetnika k pristnim praelementom, v katerih izžareva religiozna umetnost v novi luči.

France Gorše

Prva obletnica blagoslovitve slovenske cerkve in doma v Hamiltonu

HAMILTON, Ont. — Lansko leto 22. maja je hamiltonski škof prevzv. J. F. Ryan blagoslovil našo začasno cerkev in dvorano ter opravil v njej prvo sv. mašo. Spomin na ta tako važen dogodek v zgodovini slovenske občine v Hamiltonu bomo obhajali vsako leto s posebnimi slavnostmi.

V soboto, 14. maja, se bomo zbrali na velik družabni večer v naši novi dvorani, da oživimo spomine na trude in žrtve, ki smo jih doprinesli, ko smo nabirali, gradili in delali, da si ustvarimo lasten dom in cerkev.

Vabimo na to prvo proslavo osem dni pred obletnico kakor lansko leto vse naše sosede in prijatelje iz Toronta, St. Catharines, Kitchenerja in drugih sosednjih mest. Morda jih bo nekaj prišlo tudi iz Clevelanda.

Lansko leto se je bila zbrala ogromna množica, da je bila drugače prostorna dvorana premajhna. Pridite letos za prvo obletnico ponovno, ker bo spet lepo in veselo, ko bomo bratje in sestre istega jezika in krvi skupaj.

V nedeljo, 22. maja, na samo obletnico, bo glavna proslava v cerkvi. Prva maša bo ob 9. dop. Druga, glavna maša bo pa ob 10.30 dop. Povabili bomo slavnostnega celebranta in govornika in na koncu iz srca zapeli zahvalno pesem.

Popoldne isti dan bo v gornji dvorani koncert našega cerkvenega zbora. Že od pretekle jeseni se vadijo in učijo, hodijo k vajam od daleč skozi sneg in dež pevci in pevke. Pod spretnim in taktnim vodstvom g. Ignaca Križmana iz New Toronta bodo pripravljeni za prvi javen nastop v nedeljo, 22. maja, ob treh popoldne. Glasove imajo jako dobre, so sami mladi ljudje, tako pravi vsak, ki jih sliši, da ne boste mislili, da se sami hvalimo.

Gotovo bo koncert pravi užitek za vsako slovensko uho in srce. Zbor je sklenil, naj bi čisti dohodek od vstopnic za koncert šel v sklad kot prvi prispevek za nabavo cerkvenih orgel.

Torej ne pozabite tako domači, kakor sosedje in pridite na prvi obletni družabni večer dne 14. maja in na cerkveni koncert dne 22. maja ob treh popoldne.

Fr. L. T.

Prebivalstvo New Yorka se je ustalilo

NEW YORK, N.Y. — Iz zadnjega popisa prebivalstva v New Yorku je razvidno, da se je iz mesta izselilo okroglo pol milijona belih prebivalcev, zato pa doselilo kakih 400,000 črncev, Portorikancev in drugih nebelih prišlekov. Mesto je imelo l. 1960 še 7,706,000 prebivalcev, štiri leta pozneje pa samo 7,558,000.

Beli prebivalci so se umaknili v predmestja. Preseljevanje je pa tudi veliko v okviru mestnih mej, pri čemur gosto naseljeni predeli zgubljajo na številu prebivalcev. Bronx je na primer zgubil 17% prebivalstva. Iz sredine mesta se pa seli vse brez razlike na barvo in raso.

Kamboške čete

SAIGON, J. Viet. — Trditev, da so ameriške čete streljale preko meje v Kambodžo na kamboške in ne na rdeče vietnamske oddelke, jemljejo tu na znanje z velikim dvomom.

Poveljstvo 1. ameriške pehotne divizije je priznalo, da je njegovo topništvo streljajo preko meje v Kambodžo, da umolkne rdeče strojnice, ki so od tam tolkle po ameriških četah preko meje v Vietnam. Kamboška vlada je izjavila, da to niso bile rdeče vietnamske, ampak njene lastne čete.

CLEVELAND, O.

Moški dobijo delo

STROJNIKI ZA STOŽČASTE STRUŽNICE BRUSAČI (Zunanji in notranji)

Prva in druga izmena.

V naši tovarni se govore razni jeziki: nemško, poljsko, madžarsko, litvansko, češko.

Dobra plača, stalno delo dodatne koristi.

Pridite k nam, da se pogovorimo! Vprašajte za g. Alexa Hutnika.

ENCORE MFG. CORP.

4310 Carnegie Ave.
telefon: 431-1043
Po 6. uri zvečer kličite: 884-8757

(95)

MACHINISTS

THE CLEVELAND PNEUMATIC Tool Co.

3784 E. 78 St. 341-1700

A Subsidiary of PNEUMO-DYNAMICS Corp.

MACHINISTS

TO WORK ON AERO SPACE MISSILE and Aircraft Components

KELLER - HYDROTEL

Contouring and profiling Machines

HORIZONTAL BORING MILLS

TURRET LATHES

GAP TURRET LATHES

ENGINE LATHES

MILLING MACHINES

RADIAL DRILLS

NUMERICAL CONTROLLED MACHINES

DOBRA PLAČA OD URE IN DRUGE UGODNOSTI

Predstavite se osebno od 8.15 dop. do 5. pop. ali kličite 341-1700 za čas sestanka

An Equal Opportunity Employer

CLEVELAND, O.

Ženske dobijo delo

Delo za ženske

Iščemo ženske za delo na šivalnem stroju. Izkušene ali pripravljene se učiti in zaslužiti. Stalno delo. Prijazen prostor; visoka plača od ure in od kosa. Več koristi; plačani prazniki, počitnice, bolniško in življensko zavarovanje, uniforme.

WORK WEAR CORP.
1768 E. 25 St.

(95)

IŠČEMO ŠIVILJO

Izkušeno za izdelovanje zaves in draperij. Stalno delo. Govorimo slovensko. Kličite VU 3-5775.

FRAN'S DRAPERY SHOP
3515 E. 93 St.

(95)

Wanted
Waitress — days
SORN'S RESTAURANT
6036 St. Clair Ave.

(x)

MALI OGLASI

Gostilna naprodaj

Dolgo obstoječa gostilna je naprodaj. Kličite KE 1-8463.

(92)

Lastnik prodaja

Da se uredi zapuščina, dvodružinska hiša, 4-4, dvojna garaža, Grovewood okolica. Kličite 261-1815 ali IV 1-9787.

(92)

Hiša naprodaj

5912-14 Prosser Ave., 4 stanovanja, 2 plinska furneza, novi vodni grelniki, polna klet, sežigalnik. Kličite podnevi 943-4496 ali zvečer RE 2-7272.

(94)

Lastnik prodaja

Na področju Euclid-Green je naprodaj 2-stanovanjska hiša, 5-5, urejeno podstrešje, moderni kuhinji in kopalnici, preproge od stene do stene, zavese, klimatske naprave, garaža za dva voza. Cena izpod $25,000.

(95)

Olepšajte svoje domove sedaj!

Za strokovno barvanje vaše hiše zunaj in znotraj pokličite strokovnjaka

TONY KRISTAVNIK
Painting & Decorating
1171 E. 61 St.
HE 1-0965.

Brezplačen proračun! Delo zajamčeno!

Blizu sv. Kristine

20351 Goller Ave., stanovanje s trgovskim poslopjem, 3 spalne sobe zgoraj, kuhinja, stanovanjska soba, 1 spalna soba, kopalnica, klet, garaža, se proda z dodatnim lotom zraven.

STREKAL REALTY
405 E. 200 St.
IV 1-1100

(93)

Lastnik prodaja

Nottingham okolica, velik zidan bungalow, 6 sob spodaj, 4 zgoraj, ekstra stanovanje, dvojna garaža. Kličite IV 1-7139.

(94)

ZULICH INSURANCE AGENCY

18115 Neff Rd. - IV 1-4221
Cleveland 19, Ohio

TRYGVE GULBRANSSEN

In večno šume gozdovi

V Adelajdinih nežnih rokah bi se vse stare govorice sesule v prah, moč Bjorndala bi se povečala daleč preko naselbine — in morda bi zatemnila celo Borgland, njen Borgland. In to naj bi se zgodilo, dokler še ona živi? Je bila to kazen za njeno objestnost — in za vse, kar je bila zlega storila v svojem življenju?

To se nikoli ne sme zgoditi! Toda kako naj vse skupaj prepreči? Elizabeta je bila predlagala svojemu očetu, naj zaradi Barrejevih povabi tudi Bjorndalce. Polkovnik je bil zelo presenečen, toda kaj hitro se je udal. Elizabeta sicer še ni imela načrta, toda; čas prinese svet.

Zdaj je bil večer tu, toda vse je bilo drugače, kot pa si je bila gospodična Elizabeta predstavljala. Predvsem se je na smrt prestrašila, ker je bil Dag tako zelo podoben svojemu bratu; samo da se ji je zdel še lepši — bil je postaven orjak — in lepo se je vedel; in bil je zelo resen, kar njegov brat ni bil. Neprestano ga je skrivaj pogledavala, in končno je pozabila na bolečino, ki jo je bil povzročil njegov brat. Danes zvečer se ni znala obvladati, zanemarjala je svoje gostiteljske dolžnosti, in vsem je na vprašanja nekam čudno odgovarjala. Ves večer je naporno razmišljala. Videla je, da ne pleše; prav tak je bil tudi njegov brat — in morda se Dag in Adelajda nočeta skupaj javno kazati. Gotovo sta bila zaljubljena drug v drugega. In tako se je zgodilo, da se je osrčila in ga poiskala. Saj je bila gostiteljica — imela je pravico do enega plesa in potem bo že videla kako in kaj...

Za ta večer se je Adelajda posebno skrbno nalepotičila, da bi bila ona lepa Adelajda, ki kamor koli pride, privlačuje poglede vseh. Da, danes je hotela biti še več — zanj, samo zanj! V damski sobi se je bila ogledovala v ogledalu in prvikrat v teh božičnih dneh je spet začutila v sebi ono staro moč, katere učinka si je bila svesta, ki pa se je doslej še ni poslužila, ker še ni srečala onega, pri katerem bi jo hotela uporabiti. In potem je videla v veži Daga — tudi svečano oblečenega — in znova ji je ob njem upadel pogum, in veselo razpoloženje v njej je ugasnilo. Veselila se je bila, da bo, pa čeprav samo za en večer, priklenila njegove poglede; zdaj pa je bil on tisti, ki je privlačeval njene.

Adelajda sprva ni posebno rada plesala — oh, kako daleč je bilo njeno srce od plesa in smehljajev! On kje je ostal Dag? Nikjer ga ni videla. O ne, — le kaj je njemu pomenil ples? Vedno znova je morala v dvorano; stari in novi znanci so hoteli plesati z njo. Ko so potekale ure in še vedno ni zagledala Daga, ji je postalo zmerom težje. Torej si je le utvarjala, ko je mislila, da je bila opazila v njegovem pogledu toplino. Ničesar ni pomenila zanj. Ko se je po večerji znova pričel ples, jo je obšla pijanost. Zdelo se ji je, kot da se s to zabavo poslavlja od veselja in življenja; zabava je bila njena zadnja. Zakaj, nikoli več se ne bo za ples z veseljem olepotičila, danes se je bilo to zgodilo poslednjič. Zato je nenadoma vzplamtela. Če se že mora posloviti — no, prav — potem smehljaje; nihče ne bo imel prilike videti, da bi upognila glavo. In kot kraljica plesa — je poslednjič — plavala med smehljaji in občudujočimi pogledi.

Adelajda je plesala — brez misli; kajti vsa njena življenjska radost je bila mrtva. Tedaj jo je nenadoma spreletelo, vid in misel sta se ji spet povrnila — zagledala je bila — Daga, ki je plesal — in z njim Elizabeta, ki so se ji oči nevarno smehljale. Bil je kot ustvarjen za ples, bil je lahkonog n okreten kot žival. Adelajdo je zabolelo — to je bilo najhujše, kar jo je moglo doleteti. Njena poslednja, uboga tolažba je bila, da ni plesal z nobeno.

Zaslišala je šepet in videla, kako so ljudje okrenili glave. In tisti, o komer so si šepetali, je bil on, in on je bil tudi tisti, ki so ga vsi gledali.

Torej je čakal le na ono, ki jo je ljubil — na Elizabeto. Le kako je mogla biti tako slepa! Zakaj še nikoli ni bila pomislila na to? Oba že vse življenje živita v istem kraju; zato torej jo je bila Elizabeta, ki sta se zadnjikrat srečali, tako hladno pozdravila...

Med plesom je bil premor in podajali so punč in sladkarije. Adelajdo so njeni plesalci spremili k stolu in ji ponujali okrepčila, ki si jih je želela. Naslonila se je nazaj in mir in toplota kozarca sta jo nekoliko pomirila; govorila je in opazovala. Toliko volje je bilo v njej, ko je bila prišla na Bjorndal — hotela se je boriti, hotela je biti nedostopna vsem, samo njemu ne. Hotela je, da bi jo videl, dobro in mehko kot žensko. — In zdaj je prišel ples in noč je že skoraj prešla, ne da bi si upala samo enkrat poseči v vezi, ki jih je spletala usoda. Godba je znova zaigrala in Adelajda je neprestano plesala — niti enega plesa ni izpustila — in njene oči so morale gledati, kako pleše Dag — ples za plesom, z Elizabeto. Vedno znova je morala videti, kako se mu s svojim zapeljivim pogledom smehlja naravnost v obraz, in kako njena usta šepetajo prikupne, lepe besede, videla je, kako so se Dagu, kadar ji je odgovarjal — kakor v opoju — zableščali zobje.

Prišel je ples z meči.

Vsi častniki, od starega polkovnila do najmlajšega poročnika, so se postavili s prekrižanimi sabljami v vrsto, drug drugemu nasproti.

Medtem ko so se postavljali v vrsto, so se luči svečnikov lesketale v mrzli kovini in se bleščale v svilenih oblekah lepih gospa.

Najlepša, katera bo med najlepšimi najlepša? Katera bo kraljica plesa? Klicali so imena — eno, dve, več imen — med njimi tudi ime gospodične Elizabete — toda vedno več jih je klicalo, in končno so zaklicali vsi: "Adelajda Barrejeva!"

Stopila je naprej, bleda kot sneg, ki je ležal tam zunaj — in kot prva šla s kraljevsko držo pod obokom iz sabelj — poslednjič. In potem so napravili okoli nje krog in zaplesali — in v borglandski veliki dvorani — so zadoneli glasovi stare pesmi.

Godba je poslednjič zaigrala —zadnji ples. Adelajdo sta spreletavala mraz in vročina, in bila je zelo žalostna. Poročnik poleg nje je bil rahlo okajen in je žarel od veselja. Prav tako kot vsi njeni pesalci, ji je tudi on šepetal vroče besede. Danes zvečer je tako pogosto plesal s kraljico večera — da si je bil svest uspeha. Za poslednji ples je niti ni več prosil, kajti danes zvečer je bila njegova...

V sobi v kotu pa je še vedno sedel Dag Bjorndal. Ta dan je bil eden najhujših v njegovem življenju; toda zdaj se je naplesal — in pil je več kot običajno; zdaj je imel pogum.

Zaplesala je bila mimo njega — vsak ples posebej. Eden za drugim so polagali roko okoli nje — in ona je plesala z njimi. Moral bi vedeti — niti enkrat se mu ni približala. Ves čas — samo častniki. Elizabeta Gallova je bila z njim prijazna, da, tako nekam čudno je bila govorila z njim. Kaj naj si o vsem skupaj misli? Vrag naj jo vzame — in vse njene prikupne besede. In vrag naj vzame častnike — danes zvečer bo tudi on še plesal.

CHICAGO, ILL.

MALE HELP

Immediate Job Opportunities In

Union, New Jersey

The Garden State

RADIAL DRILL PRESS OPERATOR

POWER PRESS OPERATORS

TOOL & DIE MAKERS

Steady work for experienced men with liberal employee benefits

Top Dollar For Top Men

WRITE — CALL OR WIRE

R7D DEVIL, INC.

2400 Vaux Hall Rd.,
Union, New Jersey

An Equal Opportunity Employer (93)

CHICAGO, ILL.

HELP WANTED

TRAINEES
FOR LABORATORY

Experienced in light factory work or small assembly work helpful. Male or Female. Nation wide company. Loop location. Excellent salary and working conditions plus many company benefits.

Apply 37 S. Wabash, 9th Floor
PLASTIC CONTACT LENZ
(93)

HOUSEHOLD HELP

Woman for General Housework and Child Care. 2 children. Pref. Mature woman. Family Privileges. Live in LaGrange. Mother Employed. 354-0810. (93)

MALE HELP

REFRIGERATION ENGINEER and BOILER OPERATOR

1st class license preferred. City of Detroit permit or eligible for permit. New improved wage plan. Liberal employee benefits. Bonus vacation days. Paid Blue Cross and other benefits.

Call or Apply — Personnel Dept. 875-2900

HENRY FORD HOSPITAL

West Grand Blvd. at John Lodge Detroit, Michigan
AN EQUAL OPPORTUNITY EMPLOYER
FOUNDED 1915 (92)

ČE SE SELITE

izpolnite ta odrezek in ga nam takoj pošljite. Ni potrebno, da nam pišete pismo. Naslove menjamo dvakrat tedensko. Navedba starega naslova je nujna.

AMERIŠKA DOMOVINA
6117 St. Clair Ave. Cleveland 3, Ohio

Moj stari naslov: .....

.....

Moj novi naslov: .....

.....

MOJE IME: .....

PROSIMO, PIŠITE RAZLOČNO

S K K J

AMERIŠKA SLOVENSKA KATOLIŠKA JEDNOTA

(K. S. K. J.)

nudi ljubeznivo bratsko pomoč svojim članom in članicam, vdovam in sirotam v slučaju bolezni, nesreče ali smrti.

AMERIŠKA SLOVENSKA KATOLIŠKA JEDNOTA

sprejema moške in ženske od 16. do 60. leta; otroke pa takoj po rojstvu.

- izdaja najmodernejše vrste zavarovalnin za odrasle in za mladino:
- od $500.00 do $15,000.00 posmrtnine
- za onemoglost, poškodbe in operacije do vsote $600.00
- za odrasle člane bolniško podporo po $1.00 ali $2.00 na dan;
- članom posodi denar po 5% obresti za nakup doma.

K.S.K.J. je najstarejša slovenska podporna organizacija v Averiki.

Premoženje $16,300,000.00
Članov - 45,000 ..... Certifikatov - 47,500
Veljavna zavarovalnina ... $39,700,000.00
Solventnost - 118.99%

Za seznam in pojasnila o tajniku ali tajnici v vaši okolici izpolnite izrezek in pošljite na glavni urad K.S.K.J.

AMERICAN SLOVENIAN CATHOLIC UNION (K. S. K. J.)
351-353 No. Chicago St.
Joliet, Illinois 60431

Radi bi več pojasnila o K.S.K.J. ter ime in naslov tajnika(ice) v naši okolici.

IME .....

NASLOV .....

MESTO .....

DRŽAVA ..... CODE .....

KRALJICA CVETOČIH ČEŠENJ — Hisako Nakahara, 20 let staro dekle, je bila v Tokiu na Japonskem kronana za kraljico cvetočih češenj.

ČRNE PTICE — Strategične bombnike B-52 so spodaj pobarvali s črno barvo, da jih je težje opaziti s tal. Na sliki vidimo eno teh letal na letališču Guam.

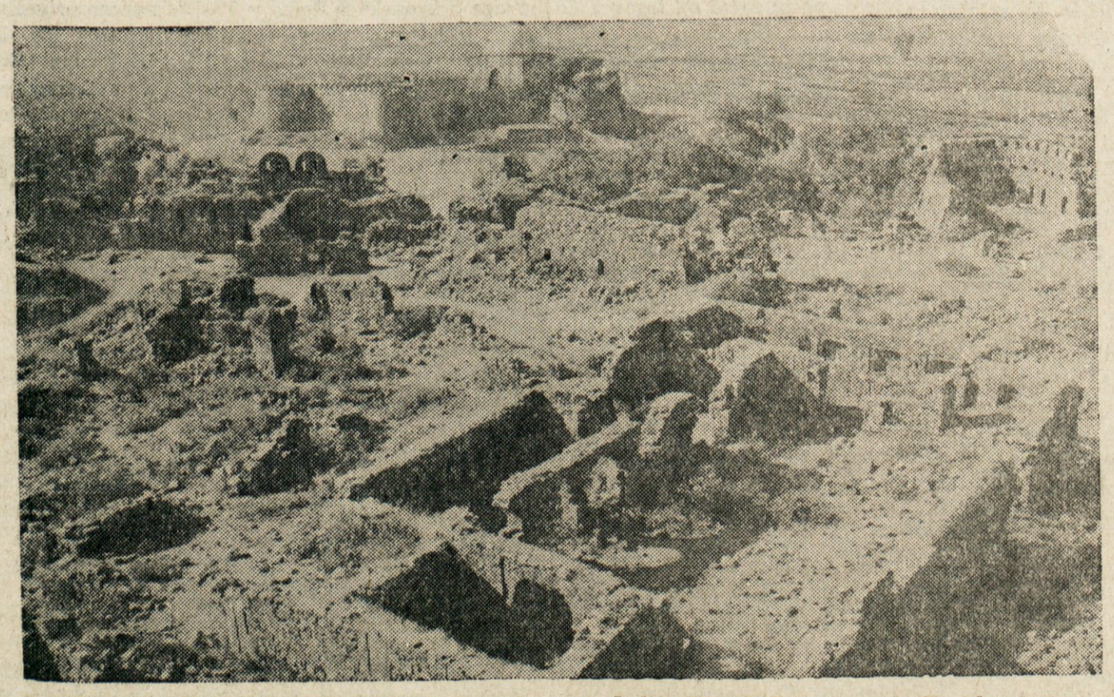

SAMO ŠE RAZVALINE — Nedaleč od glavnega mesta Indije New Delhi so ostanki Tughlaqabada in stare utrdbe Tughlaq Shah. Čas je uničil zgradbe, ko se ni nihče več brigal za nje. Ostale so le še razvaline, v katere redko zaide kak radoveden popotnik. Moderna Indija in njeno življenje ne teče mimo.