LJUBLJANA,
SOBOTA, 26. MAJA 1990

DELO

LETO XXXII • ŠT. 121 • CENA 8 DINARJEV

DELO« IZHAJA OD 1. MAJA 1959 PO ZDRUŽITVI »LJUDSKE PRAVICE«, KI JO JE 5. OKTOBRA 1934 USTANOVILA KOMUNISTIČNA PARTIJA V SLOVENIJI, IN »SLOVENSKEGA POROČEVALCA«, KI GA JE LETA 1941 USTANOVILA OSVOBODILNA FRONTA SLOVENSKEGA NARODA

GLAVNI UREDNIK BOŽO KOVAČ
ODGOVORNI UREDNIK TIT DOBERŠEK

Danes v prilogi: Sramotna kapitulacija za hrbtom naroda — Ivan Hočevar — Zarotniki iz parlamenta — Barski kongres KPJ

Javnost o dr. Joviću

Kaj menite o znani izjavi Borisava Jovića ob prevzemu predsedniške funkcije? (en odgovor)



LJUBLJANA, 25. maja — Slovenska javnost je v prvem nastopu govoru predsednika predsedstva SFRJ Borisava Jovića — sodeč po naši anketi — prepoznala predvsem nadaljevanje velikosrbske politike (40 odstotkov anketiranih), vmešavanje vojske in policije v politiko (14,9 odstotka), nepotrebno dramatiziranje razmer v državi (13,8 odstotka) in tudi prilaščanje pristojnosti, ki jih predsednik nima (11,6 odst. ljudi). Predsednikovo izjavo je kot potrebno — zaradi nevzdržnih razmer v državi — ocenilo le 3,3 odstotka anketiranih, 16,3 odstotka anketiranih pa izjave ni poznalo ali pa o njej ni izreklo svoje sodbe. Več na 3. strani.

SLAVA PARTLIČ

TEMA DNEVA

Zadnji dan mladosti

Zvezna mladinska organizacija si je za dan svoje razpustitve izbrala najprimernejši dan — preživeti dan mladosti. Priprave na prvo regularno razpustitev kake zvezne družbenopolitične organizacije so sicer potekale nekako v ozadju vseh neviht in sprememb, ki smo jim priče v zadnjem času, vendar je bilo mogoče takšen konec »nekdanje valilnice partijskih funkcionarjev« slutiti že pred letom dni, z odhodom delegacije takratne Zveze socialistične mladine Slovenije z ene izmed sej zvezne konference in zamrznitvijo odnosov med obema organizacijama.

Takrat smo lahko zaslutili še nekaj. In sicer, da bodo vse zvezne družbenopolitične organizacije šle po podobni poti. S prekinitvijo zveznega partijskega kongresa, prepiri v zvezni borčevski organizaciji in zvezni SZDL se je to praktično tudi zgodilo. Razlika je bila le v tem, da so mladinci prvi spregledali in formalno razpustili svojo organizacio, vendar tega niso obešali na veliki zvon in obstoja svoje federalne organizacije niso paranoično utemeljevali z usodo države, kot to še vedno počenjajo nekateri njihovi veliki federalni bratje.

Mladinci so se torej prvi lotili tistega opravila, ki druge zvezne družbenopolitične organizacije šele čaka — nove in drugačne ureditve odnosov, organiziranosti in povezovanja med njenimi nekdanjimi sestavnimi deli. Vendar pa takšna streznitev ne čeka samo družbenopolitične organizacije, temveč tudi zvezno državo. In zato je lahko formalna konfederalizacija nekdanje ZSM napotilo za druge, »pametnejše« in starejše, kako gredo lahko brez dima in ognja stvari v normalne okvire.

VESO STOJANOV

Gorbačov ponuja Litvi pogojno neodvisnost

Kandidat sovjetskega oblastnega aparata Vlasov se je odrekel kandidaturi za predsednika Ruske federacije — Prosta pot za Jelcina?

OD NAŠEGA DOPISNIKA

MOSKVA, 25. maja — Medtem ko je poslanec litovskega parlamenta in deputat vrhovnega sovjeta ZSSR Nikolaj Nikolajevič Medvedjev pozitivno ocenil sestanek s predsednikom Mihailom Gorbačovom, pa namestnik predsednika litovskega vrhovnega sovjeta Mateka meni, da je njegov sovjet že popustil, kolikor je mogel in da ponovno popuščanje ne pride v poštev. Kot je znano, je predsednik Gorbačov v razgovoru z litovskimi poslanci omenil možnost, da bi Litva utegnila dobiti neodvisnost čez dve do tri leta, če bi seveda za to obdobje preklicala oziroma zamrznila deklaracijo o neodvisnosti.

V primeru, da Litva tega predloga ne bi sprejela, je Gorbačov zagrozil z uvedbo neposredne predsedniške uprave. V prehodnem obdobju od dveh do treh let naj bi obe strani rešili sporna vprašanja na ekonomskem, vojaškem in drugih področjih.

Narodni poslanec Nikolaj Nikolajevič Medvedjev, ki je v svojih nastopih doslej dokazal umirjenost in politični pragmatizem, je razgovore z Gorbačovom oce-

● Pribaltik je tudi tema pogovora predsednikov Gorbačova in Françoisa Mitterranda, ki je opoldne prispel na kratek delovni obisk v Moskvo.

Na skupni tiskovni konferenci Mitterrand—Gorbačov je sovjetski predsednik med drugim dejal, da je bilo več kot 60 odstotkov pogovora namenjeno dogajanju v Evropi in vzpostavljanju skupnih struktur evropske varnosti. Mitterrand je opozoril na sorodnost njegove ideje o evropski konfederaciji od Atlantika do Urala s pobudo Gorbačova o graditvi skupnega evropskega doma. Združevanje Nemčij mora po besedah obeh predsednikov upoštevati ta proces. Na vprašanje o litovskih dogodkih je Gorbačov dejal, da je ta problem povezan zlasti z dogajanjem znotraj ZSSR in s funkcioniranjem federacije na novih temeljih. »Nesreča perestrojke je v tem, da so se v Litvi znašli avanturisti, ki svoje pozicije gradijo na izkoriščanju svetih čustev naroda«. Mitterrand je dejal, da ne more in tudi noče biti razsodnik, poudaril pa je nujnost dialoga in skupno reševanje konflikta.

cije Aleksander Vlasov napovedal umik kandidature za predsednika Rusije. Doslej je na mesto predsednika pretendiralo trinajst kandidatov, v ožji igri jih je zdaj samo še osem. Med njimi tudi Boris Jelcin, ki pa mu je Mihail Gorbačov z nedavnim ostrim nastopom poskusil zlomiti politično hrbtenico.



BORIS JELCIN

Zanimivo je, da je bil prav Vlasov »kandidat aparata št. 1.« Kakšni taktični razlog so botrovali njegovemu odstopu, bo najbrž že kmalu jasno. Vlasov svojega odstopa namreč ni pojasnil, znano pa je, da so poslanci ostro napadli njegov referat.

Deputati popoldne proučujejo kandidaturo drugih pretendentov. Ti so predstavili lastne programe in odgovarjajo na vprašanja poslancev. Utegne se zgoditi, da bodo še nocoj volili novega predsednika. Boris Jelcin je v svojem nastopu znova poudaril potrebo po odločni politiki, s katero naj bi državo rešili iz krize. Hkrati je kritiziral včerajšnji referat premierja Nikolaja Rižkova o prehodu na nadzorovani trg, vladi pa pripisal odgovornost za napake v minulih petih letih. Negotovo je reči, da bo »sibirski volk« Boris Jelcin novi ruski šef, vendar ne manjka ocen poslancev, da mu utegne nedavna silovita kritika Mihaila Gorbačova, ki jo je izrekel na njegov račun, celo pomagati.

MIHA LAMPREHT

DANES V DELU

- **Peklenski angeli**
  Večina slovenskih politikov se že sovraži, politično pa se razlikujejo le po tem, kdo je in kdo ni na oblasti **stran 2**
- **Zaprtje jedrske elektrarne:**
  Računi za zapiranje v juniju
- **Neznana Elanova podjetja v tujini**
  SDK v Kranju nima pojma o tem
- **Spomenka Hribar se razkriva**
  Pogovor v Mariboru slabo obiskan **stran 3**
- **»Djilas, še zmeraj lažeš!«**
  Milovan Djilas se je v newyorškem kulturno-informacijskem centru zavzel za demokracijo Srbije in Kosova **stran 4**
- **Mati je zverinsko mučila hči**
  Prebodene gume so razkrile družinsko tragedijo **stran 5**

Zadnje dejanje ZSMJ

Zasedal 13. in zadnji kongres ZSMJ - Iz ZSMJ naj bi nastale tri nove organizacije — Ne poslušneži ne jurišniki, pač pa ljudje s svojo vizijo prihodnosti

LJUBLJANA, 25. maja — Zveze socialistične mladine Jugoslavije ni več. V rekordnih 45 minutah so delegati 13. kongresa ZSMJ v ljubljanskem Cankarjevem domu slišali štiri uvodne govore in sprejeli deklaracijo o razpustu ZSMJ. Iz nje naj bi na zvezni ravni nastale tri nove organizacije: Mladinski svet Jugoslavije, Zveza študentov Jugoslavije in Jugoslovanski novi forum.

O osnutkih programskih dokumetov teh treh novih organizacij bodo delegati razpravljali na jutrišnjem nadaljevanju kongresa, natančnejši dogovori o oblikah in načinih njihovega organiziranja pa naj bi potekali v naslednjih šestih mesecih. Danes so izvolili tri koordinacijske komisije, ki bodo vodile in spremljale priprave na dokončno ustanovitev teh treh organizacij.

Branko Azeski, predsednik predsedstva konference ZSMJ, je nim konsenzom vseh sestavnih delov ZSMJ. Dolga leta so nas vzgajali v poslušneže, danes pa bi nas hoteli spremeniti v jurišnike, vendar pa je čas, da jasno povemo in pokažemo, da imamo svojo vizijo prihodnosti,« je dejal Branko Azeski.

Igor Lavš, podpredsednik odbora za pripravo 13. kongresa, pa je v svojem govoru dejal, da je minilo že skoraj leto dni od dokončnega spoznanja, da organizacije, kot je štovanju polne samostojnosti političnih strank, ki so nastale iz ZSMJ. Jugoslovanski novi forum naj torej ne bi bil »enotna partija« niti zveza

● Delegate kongresa je s telegramov pozdravil tudi predsednik predsedstva Jugoslavije dr. Borisav Jović in mladince med drugim pozval k medsebojnemu sodelovanju in razumevanju brez ideoloških in dogmatskih predsodkov, še posebej pa nevarnih separatističnih in nacionalističnih zablod.

zvez, temveč le prostor skupnega političnega delovanja. Njegov temeljni interes naj bi bilo čim učinkovitejše uresničevanje političnih usmeritev njegovih članic prek parlamentov republik in Jugoslavije. O temeljnih programskih ciljih in nalogah se bodo seveda dogovorile članice foruma same.

MARKO PEČAUER
VESO STOJANOV



ŠE ZADNJIČ PO STAREM — Mladi so se sestali v Cankarjevem domu. (Foto: Srđan Živulović)

delegate in goste, med katerimi so bili Milan Kučan, predsednik Republike Slovenije, Vasil Tuporovski in Bogić Bogićević, člana predsedstva SFRJ, in Azem Vllasi, je v svojem zadnjem uvodnem govoru dejal, da gre za zadnji kongres ZSMJ in s tem mladi sklepajo dosedanje obdobje svojega razvoja. »Na kongres prihajamo s prej dosežeZSMJ, na političnem prizorišču ne potrebuje nihče več. »Bila je sestavni del nekega sistema, ki mu je več kot štiri desetletja trajajoči monizem pobral moči. Hkrati z odpravo starega ponujamo nov, sodobnejši in po našem prepričanju tudi uspešnejši model povezovanja interesov mladih v Jugoslaviji,« je med drugim dejal Igor Lavš. Osrednje mesto v predlogih mladinske organiziranosti v Jugoslaviji po njegovih besedah zavzema Mladinski svet Jugoslavije kot institucionalna oblika povezovanja mladinskih interesov. »Ne glede na to, kakšen bo politični sistem v Jugoslaviji, bo do njegove končne podobe potrebno ogromno medsebojnih komunikacij. Mladinski svet bo lahko eno izmed mest takega dogovarjanja,« je še dejal Lavš.

Pobudo za politično povezovanje strank, nastalih iz nekdanjih sestavnih delov ZSMJ, pa je na današnji seji obrazložil Goran Mitić. Pobuda o ustanovitvi Jugoslovanskega novega foruma je pobuda za ustanovitev programske politične koalicije, ki naj bi temeljila na sorodnosti programov, prostovoljnosti in spo-

● V beograjskem domu JLA je bila danes seja komiteja organizacije ZKJ v JLA. Komite je podprl dokumente za nadaljevanje 14. izrednega kongresa in pripravo kongresa obnove ZKJ. Za novega predsednika komiteja so izvolili admirala Božidarja Grubišića.

la od 12. do 16. ure. Čeprav je vse skupaj nenavadno, je vendarle nesmiselno ugibati o tem, kaj se skriva za to odločitvijo. Očitno niso za zaprtimi vrati govorili o nobeni posebej po-

Policijska ura v Medellinu

MEDELLIN, 25. maja (AFP) — V Medellinu, sedežu glavnega kartela kolumbijske mafije, so danes razglasili policijsko uro. Razlog za to je bila cela vrsta atentatov, ki so v minuli noči zahtevali kar 29 žrtev.

Prebeg v Grčijo

ATENE, 25. maja (Tanjug) — Od 14. maja je v Grčijo zbežalo devet albanskih državljanov, ki so zaprosili za politično zatočišče, piše atenski list Elefterotipija.

POKOP ILUZIJ

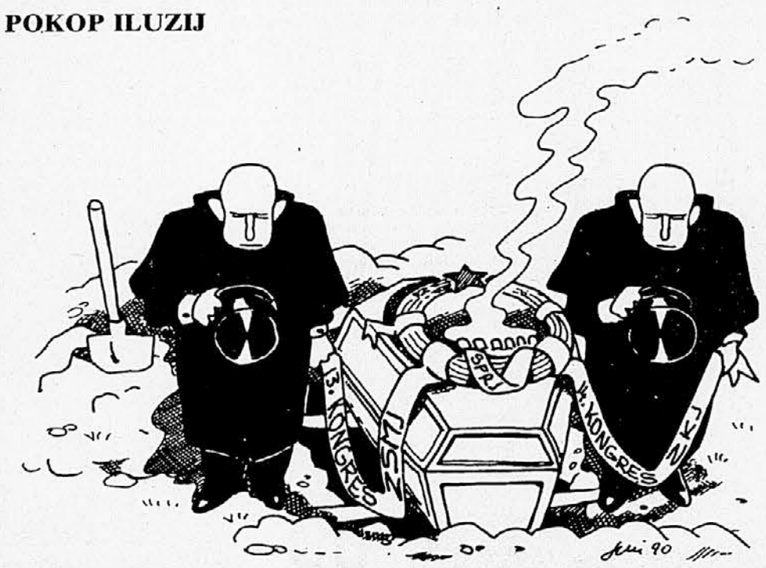

Karikatura: Franco Juri

Nadaljevanje kongresa bo tudi konec partije

Danes nadaljevanje 14. izrednega kongresa — Na njem ne bo Slovencev, Hrvatov in Makedoncev

OD NAŠE DOPISNICE

BEOGRAD, 25. maja — Novinarji, ki že nekaj let spremljamo delo Zveze komunistov Jugoslavije, ne pomnimo, kdaj je bila kakšna seja centralnega komiteja zaprta. Še zlasti v zadnjih dveh letih je javnost dela tega foruma šla tako daleč, da je seje celo prenašala televizija. Danes, dan pred nadaljevanjem 14. izrednega kongresa, pa so samo uro pred začetkom seje CK ZKJ novinarje odslovili.

Uradno pojasnilo za to, da bo seja za zaprtimi vrati, je bilo, da je seja delovne narave in da je zato ni treba odpirati za javnost. To je sklenilo predsedstvo CK ZKJ na današnji seji, ki je trajamembni stvari, saj je sestanek trajal le dobre pol ure. Uradno Tanjugovo poročilo s sestanka pravi, da so člani centralnega komiteja brez razprave določili predlog izjave 14. izrednega kongresa ZKJ in predlog sestave odbora za pripravo kongresa demokratične in programske obnove ZKJ.

Zvedeli smo, da na današnji seji predsedstva CK ZKJ ni bilo predstavnikov Slovenije in Hrvaške, ki se tudi ne bodo udeležili

● SKOPJE, 25. maja (Tanjug) — Delegati ZKM — stranke za demokratično preobrazbo (SKM-PDP) se ne bodo udeležili jutrišnjega zaključka 14. izrednega kongresa ZKJ, saj gre pravzaprav za to, da bi sprejeli koncept partije in novega kongresa, kakršno je vsiljevalo pismo okrnjenega predsedstva in CK ZKJ članstvu. To so sklenili ob koncu dvodnevne seje predsedstva CK SKM-PDP, na kateri so razpravljali o poslovniku, izjavi in drugih dokumentih sklepnega dela kongresa. Med drugim so poudarili, da bo jutrišnji sestanek pravzaprav repriza neuspešnega prvega dela 14. izrednega kongresa, zato ZKM-PDP ne želi prispevati k novemu porazu ZKJ, zaradi katerega bo morala nemara celo zapustiti jugoslovansko politično prizorišče.

kongresa, ni pa bilo tudi predsednika makedonskih komunistov Petra Goševa in predsednika CK ZK BiH Nijaza Durakovića. Slišati je, da naj bi bil kongres demokratične in programske prenove ZKJ sredi julija ali pa septembra letos.

JANJA KLASINC

Podpora za Palestino

Varnostni svet OZN je v Ženevi razpravljal o položaju na zasedenih arabskih ozemljih — Arafatove obtožbe izraelskega nasilja

OD NAŠEGA DOPISNIKA

ŽENEVA, 25. maja — Zasedanje varnostnega sveta OZN, ki so ga tokrat izjemoma sklicali na evropskem sedežu svetovne organizacije, da bi se izognili diplomatskemu zapletu, ki bi nastal, če bi palestinski predsednik Jaser Arafat vložil prošnjo za ameriški vstopni vizum, Washington pa bi mu ga zavrnil, kot je storil že decembra 1988 med zasedanjem generalne skupščine, se je pričelo v znamenju ostrih nasprotij med palestinskimi in izraelskimi stališči.

Razpravo o položaju na zasedenih arabskih ozemljih, ki jo je v imenu članic arabske skupnosti zahteval Bahrein, je uvodoma začinil manjši proceduralni zaplet. Predstavnik ZDA je namreč ugotovil, da zahteva Palestine, naj se debate varnostnega sveta udeleži Jaser Arafat, ni utemeljena, zato je vztrajal pri

● Morebitni ukrepi varnostnega sveta bodo znani šele prihodnji teden v New Yorku, kajti ženevski del zasedanja je namenjen predvsem razpravi o položaju na zasedenih arabskih ozemljih, za katero se je doslej prijavilo 20 držav ter tri organizacije, skoraj gotovo pa bodo govorili tudi predstavniki vseh petnajstih članic varnostnega sveta, ki se k besedi lahko prijavijo, kadar želijo in brez omejitev. Na seznamu govornikov je tudi stalni predstavnik Jugoslavije pri OZN v Ženevi Marko Kosin.

glasovanju. Štetje rok je pokazalo, da večina članic varnostnega sveta (11) podpira palestinsko zahtevo, washingtonski odposlanec Thomas Pickering je glasoval proti, tri države (Kanada, Francija in Velika Britanija) pa so se vzdržale. Zanimivo je, da ZDA niso nasprotovale nastopu treh arabskih organizacij, ki imajo pravtako status opazovalk v svetovni organizaciji.

Jaser Arafat, ki se je smehljaje vsedel v dodeljeni sedež sredi dvorane v ženevski Palači narodov, je uvodoma zavrnil tezo, s katero se je Izrael že v New Yorku skušal zoperstaviti sklicu varnostnega sveta, češ da je nedeljski pokol palestinskih delavcev zagrešil neuravnovešeni storilec; skratka, da gre za običajno kriminalno dejanje, kakršna se dogajajo vsak dan in kjerkoli v svetu, ne da bi zaradi tega spravljali na noge varnostni svet.

Ne gre za dejanje osamljenega blazneža, je dejal Jaser Arafat, temveč za organizirani izraelski stroj nasilja in agresije, zaradi katerega je v 30 mesecih palestinske vstaje padlo 1.200 žrtev, več kot 80.000 Palestincev pa je bilo ranjenih. V skoraj uro dolgem govoru, ki ga je palestinski predsednik nekajkrat pretrgal, da bi prisotnim pokazal fotografije iznakaženih otrok in celo fetusov nikoli rojenih otrok.

Da bi preprečili nadaljnjo eskalacijo nasilja na zasedenih ozemljih, je Jaser Arafat predlagal šest ukrepov, in sicer odpošiljanje posebnega pooblaščenca Pereza de Cuellarja na območje nemirov, razen če generalni sekretar sam prevzame to obveznost iskanja trajnega in pravičnega miru, nadalje mednarodnih vojaških enot, prepoved nadaljnjega naseljevanja zasedenih ozemelj, takojšnje srečanje petih stalnih članic varnostnega sveta, ki naj pričnо priprave za mednarodno mirovno konferenco o bližnjem vzhodu, uvedbo ekonomskih sankcij proti Izraelu ter, slednjič, ustanovitev posebne preiskovalne komisije, ki bo raziskala zločine proti človeštvu, ki jih je zagrešila izraelska vlada.

BOŽO MAŠANOVIĆ

MUSTANG
Z MUSTANGOM V NOVO KVALITETO IN SVET
Elkroj

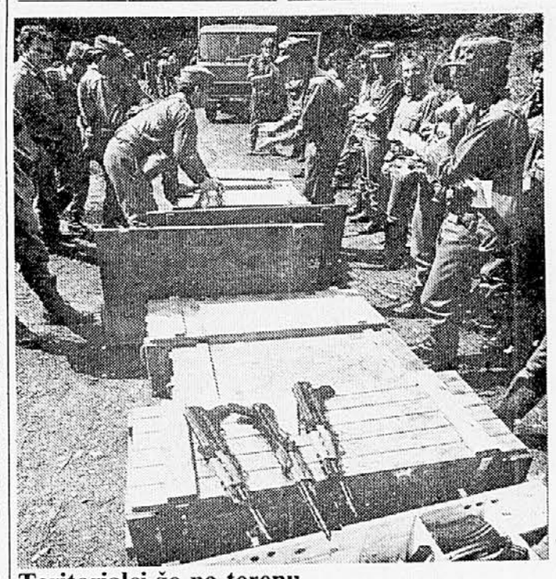

Teritorialci že na terenu

LJUBLJANA, 25. maja — Ob polnoči so se na območju ljubljanske občine Vič-Rudnik začele vaje štabov in enot teritorialne obrambe. Medtem pa se v Sloveniji še vedno ni poleglo ogorčenje zaradi nedavnega odvzema orožja. Tako je, denimo, predsedstvo skupščine občine Koper odločno zahtevalo razmejitev strokovne in politične pristojnosti na področju obrambe, od javnega pravobranilca pa zahtevalo, naj ukrepa v skladu s svojimi pristojnostmi. Na sliki: Enota teritorialcev se oborožuje na poti na Rakitno. (C. R., foto: Srdan Živulović)

Lipa ni denar

LJUBLJANA, 25. maja — Na nekaterih mestih v Ljubljani v teh dneh prodajajo bankovce in kovance lipe, ki so si jo nekateri zamislili kot nov slovenski denar. Ob tem republiški sekretar za finance dr. Marko Kranjec opozarja, da lipa ni uradno plačilno sredstvo, da Republika Slovenija pri tem denarju nima nič in tudi s tem ne sprejema nikakršnih obveznosti, sporoča Republiški komite za informiranje.

Predsedstvo SFRJ pokrovitelj Sterijinega pozorja

BEOGRAD, 25. maja (Tanjug) — Predsedstvo SFRJ je s posebnim zadovoljstvom sprejelo predlog, naj bi bilo pokrovitelj letošnjega jubilejnega Sterijinega pozorja, je rečeno v poslanici, ki jo je predsednik dr. Borisav Jović v imenu predsedstva SFRJ naslovil na 35. Sterijino pozorje. Živimo v času, ko bolj kot kdaj prej potrebujemo slogo, vzajemno spoštovanje, ustvarjalno željo in strpnost. Zato so duhovna in osmišljena kulturna politika oziroma konkretne pobude na kulturnem področju, ki bodo povezovale jugoslovanski kulturni prostor, saj je to izraz dejanske potrebe vseh prebivalcev naše države, toliko dragocenejše,« je med drugim rečeno v pozdravnem sporočilu predsedstva SFRJ.

Zborovanje komunistov: BiH izrekla odločen NE

V Sarajevu je kakih 10.000 prebivalcev zahtevalo mir in sožitje jugoslovanskih narodov

OD NAŠEGA DOPISNIKA

SARAJEVO, 25. maja — »Bosna in Hercegovina je bila nekoč seme razdora med hrvaškim in srbskim narodom. Danes je s tem končano. Narodi BiH so stopili na pot graditve lastne federalne enote enakopravnih skupnosti Muslimanov, Srbov in Hrvatov, v kateri ne more biti niti govora o zatiranju kateregakoli naroda.« To je nekaj misli iz Titovega govora leta 1945 v Sarajevu, ki jih je danes na istem mestu ponovil partijski šef Nijaz Duraković. Komunisti so namreč organizirali v Sarajevu ljudsko zborovanje pod geslom »Bosna in Hercegovina pravi ne«, ki se ga je udeležilo več 10.000 Bosancev in Hercegovcev.

Duraković je poudaril, da bo BiH, ki je enakopravna skupnost Muslimanov, Srbov in Hrvatov in drugih narodov in narodnosti, ne pa nekakšna umetna tvorba, rekla odločni »ne« šovinistom in mešetarjem vseh barv. BiH tudi ne bo dovolila, je še dejal, da jih na pragu 21. stoletja sprejo, preštevajo in delijo po nacionalni pripadnosti. Vse, ki si zamišljajo to republiko kot svoj plen, je opozoril, da je BiH enotna in nedeljiva, kar pomeni, da Bosanci in Hercegovci ne bodo dovolili odcepitve nobenega njenega dela ali spremembe njenih meja.

Po njegovem mnenju demokracija ne pomeni legalizacije nacionalistov in neofašistov, ki zanikajo ozemeljsko celovitost in suverenost te republike ter enakopravnost njenih narodov. Duraković je tudi poudaril, da za bosansko-hercegovsko prebivalstvo Jugoslavija ni le ozemlje, ker se zavedajo, da bi katerakoli federalna enota zunaj njenih meja postala kolonija svetovnega kapitala. Ker po njegovem mnenju še veljajo Titove besede, da se »Šumadija brani s Karavank«, je obsodil napade na JLA in politiko ustanavljanja republiških armad. O Titu je dejal, da ga svet priznava kot velikana in da je celo mrtev naredil več za mir in sožitje jugoslovanskih narodov kot pa številni živi nacionalni voditelji in navidezni rešitelji.

V. E.

Enajsterici z vsemi najboljšimi

Drevi ob 20. uri za Bežigradom prijateljska nogometna tekma Jugoslavija : Španija

LJUBLJANA, 25. maja — Za jutrišnjo prijateljsko nogometno tekmo med Jugoslavijo in Španijo, ki se bo začela ob 20. uri pod žarometi za Bežigradom, je vse nared. Oba selektorja sta že objavila enajsterici. Ivica Osim se je odločil za Ivkovića, Brnovića, Hadžibegića, Vulića, Spasića Baljića, Prosinečkega, Sušića, Stojkovića, Pančeva in Vujovića, Luis Suarez pa za Zubizareto, Chenda, Sanchisa, Andrinuo, Jimeneza, Michela, Vilaroya, Roberta, Vazqueza, Butragena in Manola.

Za Bežigradom pričakujejo več kot 10.000 ljubiteljev nogometa, med katerimi bo 12 selektorjev različnih reprezentanc, udeleženk bližnjega SP v Italiji, za red pa bo skrbelo kar 150 rediteljev in 250 miličnikov.

Španci so zahtevali posebno spremstvo na poti na štadion, stražo v hotelu Slon in vse nadstropje . . .

Več na športni strani. F. B.



Prvi del rallyja Saturnus je motil dež

LJUBLJANA, 25. maja — Točno opoldne je več kot 100 posadk iz 12 dežel krenilo izpred dvorane Tivoli na 558,2 km dolgo pot 13. rallyja Saturnus, ki šteje za evropsko. avstrijsko in naše državno prvenstvo. Zasedba je kot vselej na tej naši največji avomobilistični prireditvi zelo močna, med največje favorite pa sodijo predvsem Avstrijci. Toda naši najboljši, še zlasti Tihomir Filipović (na sliki) in Brane Küzmič, so pred štartom napovedali, da jim zmage ne mislijo kar tako prepustiti. Današnji prvi del rallyja je v okolici Ljubljane in Logatca otežilo slabo vreme, tako da bo bržkone odločalo predvsem sobotno nadaljevanje v okolici Vipave. (B. Š., foto: Igor Modic)

DELO plus
Kočevska Reka — glavno mesto Slovenije
Delo Plus razkriva ozadje romunske revolucije
Novi politiki s starim maslom na glavi

S TELEPRINTERJA

Filozofska fakulteta odpravlja predmet SLO

LJUBLJANA, 25. maja – Filozofska fakulteta v Ljubljani je na podlagi zahteve študentov, ki so predmet Splošna ljudska obramba že nekaj časa bojkotirali, sklenila opustiti ta predmet. Fakultetni svet je na zadnji seji sklenil, da v študijskem letu 1990/91 in v naslednjih letih na fakulteti ne bo več predmeta SLO. Za letošnje študijsko leto (1989/90) pa je bilo sklenjeno, da izpit iz predmeta SLO ni pogoj za napredovanje v višji letnik in pridobitev diplome in da tudi frekvenca s predavanj in vaj iz predmeta SLO ni več pogoj za vpis v višji letnik. (J. S.)

Opozorilna stavka madžarskih novinarjev

MURSKA SOBOTA, 25. maja – Novinarji v uredništvu madžarskega radijskega programa na soboškem radiu bodo v nedeljo za deset minut prekinili oddajanje programa. Na ta način želijo opozoriti na neurejene razmere, v katerih pripravljajo madžarski narodnostni program na soboškem radiu. V protestnem pismu, ki so ga poslali odgovornim na RTV Slovenija in v Republiki Sloveniji, trdijo, da je narodnostni studio v Lendavi že dolgo zgolj odlagališče odpisane studijske tehnike. Zahtevajo takojšnjo posodobitev radijskega studia in enakopravni položaj madžarskega programa soboškega radia z vsemi drugimi mediji v Sloveniji. (I. G.)

Svetovna kampanja za zaščito žrtev vojn

LJUBLJANA, 25. maja – V okviru mednarodne organizacije Rdečega križa poteka letos in bo tekla še vse naslednje leto svetovna kampanja za zaščito žrtev vojn, ki jo je podprl tudi Rdeči križ Jugoslavije in pripravil program kampanje za našo državo. Kot so povedali na današnji tiskovni konferenci RKJ, želijo v kampanji seznaniti prebivalstvo z vsebino ženevske konvencije in protokoli k njej in prispevati k boljšemu poznavanju zakona o uporabi in zaščiti znaka RK kot tudi osnovnih načel za delovanje RK v vseh primerih. Lani je bilo 100 vlad vpletenih v oborožene spopade, v 44 državah pa so bili notranji nemiri. (M. Ž.)

Na Lentu končali vinarski teden

MARIBOR, 25. maja – V vinoteki slovenskih vin na Lentu so danes dijaki in profesorji Srednje kmetijske šole pripravili zaključek strokovno zasnovanega vinarskega tedna. Razgalili so tudi skrivnosti svoje kleti, kjer arhivirajo vina iz grozdja šolskih vinogradov. Zadnji kletarski uspeh so dosegli z »vinom nedolžnih otročičev,« kot imenujejo jagodni izbor renskega rizlinga, ki so ga trgali 28. decembra lani. (B. V.)

Najboljši so se pomerili v znanju iz kemije

LJUBLJANA, 25. maja – Stopetdeset slovenskih osnovnošolcev (iz najvišjih dveh razredov), ki so se prebili v republiško ligo znanja iz kemije, se je danes zbralo na zadnjem preverjanju znanja in podelitvi priznanj. Med sedmošolci so bili najboljši tisti iz Ruš, Ptuja, Maribora in Kranja, med osmošolci pa oni iz Solkana, Kočevja, Murske Sobote in Lašč. Posebej veliko truda pa je bilo vloženega v raziskovalne naloge, ki so jih šolarji delali vse leto, danes pa so bile le ocenjene. Za najboljšo je obveljala raziskava dveh deklic in dveh fantov, ki so doma s Ptuja in so družno analizirali rdeče blato tovarne glinice v Kidričevem. (A. P.)

V Dekanih bodo obudili križenco

DEKANI, 25. maja – V Dekanih bodo konec tedna obudili star krajevnih praznik – križenco. V soboto pod noč bodo na dekanskem »plocu« člani »Starih mačkov« proslavili postavitev mlaja. V nedeljo popoldne pa bodo domači pritrkovalci s pritrkovanjem pozdravili nastopajoče in goste, zatem pa bo pod mlajem na Dekanskem trgu pester program. (B. Š.)

Boris Gorup mandatar za sestavo IS v Kopru

KOPER, 25. maja – Občinska volilna komisija v Kopru je, potem ko na prvi seji nove skupščine niso izbrali mandatarja za sestavo občinskega izvršnega sveta, do 23. maja, ko je potekel rok za predlog novega mandatarja, dobila le en predlog. Stranka ZKS-Stranka demokratične prenove je za mandatarja predlagala 40-letnega Borisa Gorupa iz Kopra. Gorup je diplomirani inženir strojništva, nazadnje pa je bil direktor Tomosovega inštituta. (D. G.)

SDSH je proti ustanovitvi levega bloka

ZAGREB, 25. maja (Tanjug) – Socialnodemokratska stranka Hrvaške ne bo odgovorila na poziv Zveze socialistov – Socialistične zveze Hrvaške (SH-SSH) in Socialnodemokratske zveze Hrvaške/Jugoslavije (SDSH/J) k enotnosti leve opozicije oziroma k ustanovitvi levega bloka. »Po našem mnenju gre za nekompetenten ideološki poziv, katerega cilj je s starimi režimskimi formulami vrniti izgubljene pozicije«, je rečeno v sporočilu Socialnodemokratske stranke Hrvaške.

Danes odprta vrata EGS

TRBOVLJE, 25. maja – Jutri bo svoja vrata v okviru dneva odprtih vrat slovenskega elektrogospodarstva odprla tudi trboveljska termoelektrarna. Ob 9. in 11. uri bo občane Zasavja ob vratarnici objekta pričakalo nekaj delavcev termoelektrarne in jim razkazalo proizvodno enoto II z močjo 125 megavatov, seznanili pa jih bodo tudi z organiziranostjo podjetja in delom v njem. (P. M.)

Sredi Beograda ne bo več shodov?

BEOGRAD, 25. maja (Tanjug) – Izvršni svet skupščine mesta Beograda podpira splošne procese demokratizacije, ki se izražajo tudi z javnimi zborovanji občanov, vendar meni, da je treba ustvariti prave možnosti za organizacijo javnih shodov in hkrati za nemoteno življenje v glavnem mestu. Zato naj v prihodnje političnih zborovanj ne bi več organizirali v mestnem središču, skozi katero tečejo najpomembnejše ceste, temveč na kakem bolj prikladnem kraju.

gea college

Podjetniško izobraževalni center – GEA College Bohinj
zaradi izjemnega zanimanja ponovno organizira petdnevni strokovni seminar na temo

podjetniški inkubator
13., 14., 15. junija in 21., 22. junija 1990

V zgodovini so ustanavljali inkubatorje že na angleški univerzi, podjetniško ekspanzijo pa so inkubatorji doživeli v ZDA, kjer jih danes najpogosteje ustanavljajo lokalne skupnosti, velika in mala podjetja, pogosto pa jih ustanavljajo tudi posamezniki. Zanimiv je podatek, da danes beležijo v svetu največjo stopnjo rasti podjetništva ravno tam, kjer obstoji največja koncentracija podjetniških inkubatorjev.

Ekskluzivni program je namenjen vsem predstavnikom IS, vodilnim v medobčinskih gospodarskih zbornicah, predstavnikom regijskih zavodov za zaposlovanje in vsem tistim podjetnikom, ki mogoče že razpolagajo z velikimi prostorskimi kapacitetami ali pa podjetnikom, ki želijo v svoji regiji pospešiti razvoj novih podjetij. Prav tako v takšne programe vključujemo poslovodne strukture tistih podjetij, ki so se odločila za podjetniško prestrukturiranje.

Tečaj v novem Podjetniško izobraževalnem centru GEA College Bohinj je organiziran po najsodobnejših metodah podjetniškega usposabljanja. Poleg tega bo moral vsak udeleženec tečaja v dobrem tednu pripraviti koncept poslovnega načrta za inkubator, na razpolago pa bo tudi mentorska strokovna pomoč po telefonu.

Z vami bodo sodelovali mag. Vlado Bukvić, dr. Miroslav Glas, Iztok Kremser, dr. Tea Petrin, Janez Pikon, Marjan Pogačnik, Viljem Pšeničny, dr. Maks Tajnikar, mag. Zdravo Vrbič kot nosilec tečaja in drugi predstavniki že obstoječih inkubatorjev.

Število udeležencev je zaradi »training« metode dela omejeno na 25, zato nas za podrobnejši urnik predavanj in rezervacijo udeležbe pokličite po telefonu: (061) 328-370 GRAD za GEA College najkasneje do 7. junija 1990 in poslali vam bomo prijavnico. Vaše pisne prijave pošljite na naslov: PIC–GEA College Bohinj, Ribčev laz 63, 64265, Bohinjsko jezero.

Na svidenje v Bohinju!

Solidarnost odpovedala miting

SREMSKA MITROVICA, 25. maja – Solidarnost, združenje za pomoč Srbom in Črnogorcem na Kosovu, je odpovedala današnji »miting resnice« v Sremski Mitrovici, s katerim naj bi odstavili devet tamkajšnjih občinskih funkcionarjev. Združenje je namreč dobilo zagotovilo, da bo odgovornost funkcionarjev preverjena in da bodo odstavljeni.

Kot smo izvedeli, naj bi se tega mitinga med drugim udeležila član srbskega predsedstva Mihalj Kertes in predsednik PK SZDL Vojvodine Radovan Tankov. V zvezi s tem je predsednik IS skupščine občine Sremska Mitrovica Milan Stojanović dejal, da gre očitno za lov na čarovnice in karieristične ambicije nekaterih posameznikov. Posebej je poudaril, da je Kertes pred kratkim skrivaj obsikal to mesto in se sestal z organizatorji mitinga.

Medtem ko to poročamo, se v Sremski Mitrovici zbirajo skupine mladih, ki agitirajo za odhod v Novi Sad, kjer bo, kot pravijo, na Trgu svobode miting solidarnosti Srbije, na katerem bodo zahtevali sestop komunistov z oblasti v Srbiji in organizacijo večstrankarskih volitev.

S. D.

Odposlanstvo IMF zadovoljno z uresničevanjem programa ZIS

Tako je delegatom odbora za družbenoekonomske odnose s tujino povedal viceguverner NBJ Žarko Trbojević – Nadležna vprašanja Franca Gerbca

OD NAŠE DOPISNICE

BEOGRAD, 25. maja – Zvezni izvršni svet je v prvem trimesečju tega leta svoj program v celoti uresničil, meni tudi misija IMF. O pogovorih z njo je delegate odbora za ekonomske odnose s tujino obvestil viceguverner NBJ Žarko Trbojević. Težave se pojavljajo na področju javne porabe in osebnih dohodkov, kjer je prišlo do očitnih prekoračitev, ki bi lahko ogrozile program.

Skratka, povprečni osebni dohodek delavcev naj bi znašal v prvem četrtletju tega leta 2602 dinarjev, že februarja pa je dosegel 3057 dinarjev. Marčnih podatkov še ni, vendar je pričakovati, da bo razlika še večja. Dogovorjena mesečna masa osebnih dohodkov bi se morala gibati okrog 18 milijard dinarjev. V prvih štirih mesecih pa je bilo izplačanih vsega skupaj okrog 76 milijard, kar pomeni, da je bila prekoračitev izredno velika. Po dogovoru s skladom bi morala biti zgornja meja za porabo javnega sektorja v tem obdobju 51,1 milijarde dinarjev, poraba pa je dosegla 64,5 milijarde. Po splošnem mnenju bi to razhajanje med restriktivno denarno politiko (ki je bila, kot trdijo, povsem v skladu s programom) in gibanjem na področju osebnih dohodkov ter davkov in prispevkov gospodarstvo spravilo v hude težave in pripomoglo k še večjemu izčrpavanju njegove likvidnosti. V drugem četrtletju tega leta bo monetarna politika ostala v začrtanem restriktivnem okviru, ohranil se bo fiksni tečaj, našli pa naj bi tudi rešitve za bolj usklajeno fiskalno politiko. Vlada bo tudi v prihodnje postopoma sproščala cene, ki so zdaj nadzorovane, da bi bil prehod v drugo polletje čim manj boleč. V drugem četrtletju naj bi se devizne rezerve povečale še za nadaljnjih 900 milijonov dolarjev in že v aprilu smo dobršen del tega tudi uresničili. Na neposredna delegatska vprašanja, kaj je pričakovati na področju osebnih dohodkov, zdaj ko vemo, da so se preveč povečali, Trbojević ni mogel povedati več kot to, da za naslednjih šest mesecev (torej po juniju) pripravljajo program, s katerim nameravajo ohraniti stabilne cene in osebne dohodke brez zamrznitev. Skratka, kaj več o tem drugič. Pogovori z misijo sklada o prehodu na osmi člen, ki pomeni priznanje popolne mednarodne konvertibilnosti dinarja, so se torej uspešno začeli, verjetno pa bo minilo še nekaj mesecev, preden se bodo tudi končali.

Danes pa so bili delegati malo manj navdušeni nad nekaterimi tridtvami, žlasti nad tistimi, ki so povezane z vlogo monetarne politike. Slovenski delegat Franc Gerbec je od zveznega izvršnega sveta zahteval, naj jasno pove, kako hitro se bodo zmanjševale uvozne dajatve, in opozoril, da bodo nekateri ukrepi (kot najnovejši odnos do spodbujanja izvoza in odloženega plačevanja uvoza) del proizvodnje še bolj prizadeli. Le zakaj naj bi se država vmešavala, preprečevala nekomu, da od tujega partnerja dobi denar, če ga lahko? Navsezadnje sploh ne gre za financiranje zalog za neznanega kupca, temveč za tržno ravnanje gospodarskih subjektov.

BOJANA JAGER

Kar je ostalo od SZDL, naj bi postalo stranka

Bila naj bi čisto drugačna, kot je bila SZDL – Predstavili nov program in statut

LJUBLJANA, 25. maja – Socialistična zveza (SZDL) se bo na bližnjem kongresu preimenovala v Socialistično stranko Slovenije. to lahko napišemo, sodeč po današnji razpravi na skupni seji odbora in sveta za pripravo kongresa te organizacije. V predlogu statuta je namreč zapisano, da je ime stranke Socialistična stranka Slovenije – SSS, kar so vsi na današnji seji podprli.

Kongres, ki naj bi bil 9. junija v Cankarjevem domu v Ljubljani, naj bi označil konec stare SZDL in začetek neke povsem nove organizacije – socialistične stranke. Popolno diskontinuiteto nove stranke s prejšnjo SZDL naj bi označili tudi na simbolni ravni: z novim znakom. Ta naj bi ponazarjal predvsem dve značilnosti stranke: da je socialistična in da je slovenska. Razmišljanja članov odbora in sveta se nagibajo k temu, da bi bil njihov simbol nagelj. Vendar pa so izdelavo predloge likovne podobe SSS zaupali oblikovalcu. Statut, kot ga je predstavil **Stane Vlaj**, je sodoben in kratek. Člane postavlja ta statut v vlogo subjekta, ljudi, ki mislijo s svojo glavo, in ne zapoveduje stroge strankarske discipline. Statut opušča sedanjo zelo zapleteno strukturo organizacije s številnimi organi, skupinami, odbori itd. Najvišji organ je kongres, sicer pa republiški odbor, predsedstvo in nadzorni odbor. Ta shema naj bi se ponovila tudi na nižjih ravneh organiziranja. Zata te ne določajo toge organizacijske sheme, pač pa govorijo o območnih organizacijah, ki se oblikujejo glede na število in želje članstva, pa naj bo to za posamezen kraj ali pa za celo regijo.

Danes so se dogovorili, da mora statut tudi določati, da članstvo v SSS izključuje članstvo v kaki drugi stranki. Glede oarganiziranja mladih socialistov pa so bila mnenja deljena.

Na današnjem sestanku so govorili tudi o povsem novem programu stranke, ki pa bo deležen še številnih popravkov in dodelave. Pripravljen pa je tudi že osnutek resolucije za kongres z naslovom Slovenski socialisti za samostojno, suvereno in demokratično Slovenijo.

MARKO PEČAUER

DELO plus

DANILO SLIVNIK

Peklenski angeli

Dva tedna po oblikovanju skupščine, vlade in republiškega predsedstva so razmere v slovenski politiki skoraj normalne: velik del politikov se že sovraži, politično pa se med seboj razlikujejo izključno po tem, kdo je in kdo ni na oblasti. Takšen razvoj dogodkov je po prvih večstrankarskih volitvah bržčas normalen, saj tisti, ki so izgubili, do zadnjega trenutka niso verjeli, da bodo izgubili, zmagovalci pa niso bili prav nič prepričani o svojem uspehu. Zato ni nič čudnega, da se v zakulisju republiške politike spopad med predsedstvom, vlado in skupščino nadaljuje in da se je v nekaterih pogledih preselil tudi na tista področja, kjer ga ni bilo pričakovati: na področje odnosov z zvezno državo, ki so se po razglasitvi »federalnega samozvanca« Borisava Jovića za predsednika nevarno zaostrili – in da je vsaj oplazil tudi dogajanje v zvezi z orožjem, odvzetim slovenskim teritorialcem.

Med skupščino, vlado in predsedstvom pristojnosti resda niso natančno razdeljene, vendar pa je politika sestavljena iz izrabljenih in neizrabljenih priložnosti, in tu je zadeva z Jovićem pozornost slovenske politike očitno prehitro usmerila k predsedstvu – tja, kamor vladajoči koaliciji nikakor ni ustrezalo. Spopad med predsedstvom, ki je po Demosovem prepričanju v rokah komunistov, in vlado, ki je njihova, je bil namreč po logiki obstoječe razdelitve oblasti neizbežen, saj je za vse politične stranke odločilnega pomena, katera bo imela v naslednjih tednih v rokah politično pobudo v republiki in katera bo urejala odnose z Jugoslavijo. Načelno sicer ne bi smelo biti dvoma, da je to predvsem Demos, vendar pa so prav zaradi različne strankarske sestave predsedstva in njegove nekoliko ohlapne vloge njegovi člani pred dnevi imeli že daljši pogovor o »sebi samih«, nekaj prask pa je bilo v tej zvezi tudi na medstrankarski ravni. Toda kot je bilo slišati, naj bi predsedstvo kljub temu vsaj še nekaj časa delovalo »kolektivno«, nezadovoljstvo z razmerami pa je pri tem izrazil menda samo Dimitrij Rupel, češ da naj bi mu bili (trije) komunisti v predsedstvu že v dveh tednih »omehčali Omana«...

Najbolj napeto je bilo seveda v preteklih dneh, ko je JLA vsem na očeh odvzela orožje teritorialnim enotam in ko je bilo treba sprejeti nekaj bliskovitih ukrepov. Tisti hip namreč ni bilo samo pomembno, ali bo vzela stvari v roke vlada ali predsedstvo, ampak celo to, kje se bodo sestali predstavniki vseh slovenskih političnih vrhov. Ni nobena skrivnost, da mnogi pri Demosu niso bili prav nič navdušeni nad tem, da je bil sestanek dvakrat v prostorih predsedstva RS, nekateri pa so kasneje celo izjavili, da so morali na Milana Kučana močno pritisniti, da se je odločno uprl odvzemu orožja slovenski TO... Ne vemo sicer, ali je to res ali ne, vendar pa ni nobenega dvoma, da se konflikt, ki se je začel na prvem skupščinskem zasedanju, ki je odločalo o razdelitvi funkcij, nadaljuje in da bi nekateri radi sedaj vsaj navzven popravili napake, ki so jih naredili tiste dni. Tako je bilo na primer tudi iz liberalnih vrst v zvezi z Jovićevimi grožnjami v začetku tedna slišati nekaj hudih obtožb na račun Franceta Bučarja, češ da ni želel sklicati slovenske skupščine pred ponedeljkom, ker naj bi vladajoči koaliciji Slovenije v bistvu ustrezalo, da bi sedanji slovenski delegati v Beogradu »propadli«...

Sploh je zelo čudno, da vse stranke še zmeraj v tolikšni meri obremenjuje prvo zasedanje slovenskega parlamenta. Na njem se namreč kljub pomanjkljivostim in nesprotnostim ni zgodilo nič takšnega, kar ne bi spadalo h konstituiranju parlamenta, pri čemer so bile nekatere Demosove zahteve (tudi po najvišji skupščinski funkciji) politično povsem logične. Težava je očitno samo v tem, da bi se radi nekateri sedaj od svojih takratnih dejanj čimbolj distancirali, pri čemer gre za to najbolj onim, ki so v tistih dneh največ zaigrali... Mednje zagotovo sodijo v prvi vrsti prav liberalci, ki so kljub volilnem uspehu ostali v skupščinskih klopeh na koncu v nič kaj laskavem položaju komunističnega komsomola. Poleg tega pa je, kot je slišati, neuspešno skupščinsko pogajanje v njihovih vrstah povzročilo tudi določena nasprotja, saj naj bi večina, za katero mnogi pravijo, da se je rekrutirala izključno po prevladujoči filozofiji stranke, to je »treba je biti zraven«, sedaj za vse skupaj krivila tako imenovano radikalno strujo, ki naj bi jo sestavljali G. Golobič, S. Žižek, M. Šetinc, F. Juri itd. Menda ni jasno samo to, ali je bil vsem skupaj za svetovalca tudi Bogo Samsa, Tržačan na začasnem »političnem delu« v Ljubljani...

Seveda pa se v ozadju tega »normalno-nenormalnega stanja« v slovenski politiki ta hip dogajajo še mnoge druge stvari... Mogoče je najbolj zanimiva ta, da po prihodu v opozicijo mnogi visoki partijski funkcionarji med »prenovitelji« že razmišljajo o vrnitvi k svojim starim poklicnim dejavnostim – med drugim baje tudi Ciril Ribičič.

Obalni sindikati hočejo sami odločati o delitvi članarine

Obalni panožni sindikati ne zaupajo republiškemu sindikatu, je bilo med drugim rečeno na seji predsedstev obeh organizacij

KOPER, 25. maja – Večurna razprava članov predsedstva ZSSS in članov obalnega sindikalnega predsedstva se ni končala s sprejetjem skupnih stališč in sklepov. Člani obalnih sindikatov so menili, da še vedno niso dobili argumentiranih odgovorov na svoje pobude in zahteve. Miha Ravnik je dejal, da bodo člani predsedstva ZSSS s svojimi stališči seznanili svet ZSSS, ki naj sprejme dokončne odločitve in ocene.

Navzoči so se na seji strinjali, da je treba nov statut uskladiti s programom ZSSS. Program namreč predvideva svobodno organiziranje območnih in panožnih sindikatov, statut pa jih skuša pri tem omejevati. Sindikat ne bo smel nikoli več hierarhično pogojevati organiziranosti, so menili na seji, v nasprotnem bo to pomenilo njegov konec. Na svetu ZSSS se bo gotovo pokazalo, da želijo tudi druga sindikalna okolja uveljaviti način organiziranosti, ki ustreza njihovim razmeram. To bo postopoma peljalo k sindikalni organiziranosti kot zvezi posameznih sindikalnih zvez.

Miha Ravnik je pri tem opozoril na sestavo sveta ZSSS, ki je taka, da bodo člani hoteli najprej vedeti, ali so obalni sindikati izstopili iz ZSSS ali ne. Člani obalnega vodstva so v razpravi večkrat poudarjali, da so odnose z ZSSS le »zamrznili« zaradi šestih spornih vprašanj. Na ta vprašanja opozarjajo že dlje časa; vendar, vsaj po njihovem mnenju, neuspešno. Svojega modela organiziranosti panožnih sindikatov od spodaj navzgor ne nameravajo nikomur vsiljevati, ne nazadnje ti sindikati niso prekinili sodelovanja z republiškimi panožnimi odbori. Problem je v tem, da obalni panožni sindikati nimajo več tolikšnega zaupanja. Radi bi vedeli, kam gre denar, ki ga zberejo. Zato vztrajajo, da o delitvi sindikalne članarine za območne in panožne potrebe odločajo sami – na podlagi skupno dogovorjenih finančnih programov.

JELENA GAČEŠA

SDZ po volitvah: oblikovati prepoznavno podobo v javnosti

Volitve so prinesle uspeh Demosu, vendar tudi relativen neuspeh SDZ – Priprave na kongres – Demos naj ostane!

LJUBLJANA, 25. maja – Slovenska demokratična zveza bo imela svoj kongres 23. in 24. junija v Kranju. To so sklenili na včerajšnji seji sveta SDZ. Poleg priprav na ta kongres pa so včeraj obravnavali tudi razmere v stranki po volitvah. Kaka obširnejša analiza še ni bila narejena, vendar pa je včerajšnja seje prinesla vrsto razmišljanj, tudi kritičnih, o tem vprašanju.

Kot nam je danes v pogovoru povedal **Tone Peršak**, ki je zaradi zadržanosti predsednika dr. Franceta Bučarja vodil včerajšnjo sejo, je obveljalo prepričanje, da so volitve prinesle uspeh SDZ in Demosu. Razmere so se seveda povsem spremenile. Po drugi strani pa je mogoče glede na vloženo delo in potenciale, ki si jih pripisujejo in ki jim jih priznavajo tudi drugi, izid volitev za samo SDZ oceniti tudi kot relativen neuspeh.

To je predvsem posledica tega, da je SDZ kot prva prava nova slovenska stranka po ustanovitvi najbolj odločno formulirala t. i. slovenski program, ki so ga druge stranke od njih bolj ali manj prevzele, sama SDZ pa se v odnosu do drugih strank naprej ni bolj odločno profilirala in se prepoznavno zasidrala v zavesti volilcev. Tako so denimo volilci zamenjavali SDZ s SDZS. Zato so včeraj sklenili, da mora stranka zdaj več dela vložiti v svojo politično profilacijo in prepoznavnost v slovenskem političnem prostoru.

Treba pa je tudi utrditi članstvo in vzpostaviti komunikacijske kanale med vodstvom in članstvom. Več članov sveta se je pritoževalo nad premajhno povezanostjo vodstva s članstvom. Te slabosti naj bi odpravili z izpopolnitvijo statuta, kar naj bi opravili do kongresa. Ustanovili so že več delovnih skupin, ki poleg tega pripravljajo tudi spremembe programa in druge akte.

Govorili pa so tudi o odnosih znotraj Demosa, kjer se predvsem na občinski ravni dogaja, da posamezne stranke Demosa sklepajo koalicije s strankami izven Demosa.

MARKO PEČAUER

Pismo skopske Lige sprožilo pravi plaz

Zaradi ravnanja grške vlade do makedonske manjšine je protestiralo še več drugih strank

OD NAŠEGA DOPISNIKA

SKOPJE, 25. maja – Potem ko je pred dnevi skopska Liga za demokracijo naslovila protestno pismo zveznega sekretariata za zunanje zadeve, v katerem med drugim piše, da »so nekatere poteze jugoslovanske diplomacije, na čelu katere stoji Budimir Lončar, skorajda enake diskriminacijskim potezam grške vlade, ki kljub vrsti dokazov ne želi priznati makedonskega naroda,« so se danes s protesti oglasile tudi nekatere druge makedonske stranke in forumi.

Tako je bilo, denimo, novinarjem razdeljeno protestno pismo Združenja za zaščito človekovih pravic Makedoncev, ki živijo v republiki Grčiji, Dostojanstvo. V njem je med drugim zapisano, da Makedonci, ki živijo v Egejski Makedoniji, že dlje časa opozarjajo na svoj položaj, vendar je vsak njihov protest naletel na gluha ušesa naše diplomacije, nemalokrat pa je bila gluha tudi oblast v Makedoniji. Zaradi tega bo združenje Dostojanstvo od nedelje naprej po vsej Makedoniji pripravilo podpisovanje posebne peticije, ki jo nameravajo poslati mednarodnim organizacijam, pa tudi OZN. Oglasili so se tudi makedonski socialnodemokrati, ki menijo, da je »negiranje makedonske manjšine v Grčiji ter v Bolgariji hkrati tudi negiranje SFRJ, hkrati pa da je vprašanje manjšin civilizacijsko vprašanje«.

Med najbolj ostrimi pa so v svojem sporočilu javnosti predstavniki Združenja za jugoslovansko demokratično pobudo. Ti namreč več pikrih namenjajo lastni, makedonski oblasti kot pa zvezni diplomaciji. Med drugim pišejo, da sta makedonski izvršni svet in predsedstvo SRM v zadnjih dneh naredila pravcati salto mortale v svojem obnašanju. Oba organa sta namreč, kot je rečeno v sporočilu, še do nedavnega zatrjevala, da so zahteve Makedoncev po povračilnih ukrepih na jugoslovansko-grški meji, zahteve po blokadi prometa na mejnih prehodih v celoti nesprejemljive in bi lahko samo škodovale dobrososedskim odnosom. Zdaj pa sta oba organa v celoti podprla zahteve javnosti. Od kod takšen groteskен preobrat, se sprašujejo predstavniki ZJDP iz Skopja. Hkrati pa v svojem sporočilu zahtevajo, naj makedonska vlada ter tukajšnje predsedstvo javnosti položita račune, kaj sta v zadnjih štirih letih naredila na področju »politike s sosednjimi državami, v katerih živijo Makedonci«.

DEJAN VODOVNIK

Kaže, da predsedstvo SFRJ Markoviću ne bo zvezalo rok

To je v Radencih na študijskih dnevih slovenskih novinarjev v podjetjih med drugim rekel predsednik GZJ Milan Pavić

RADENCI, 25. maja – Velike obremenitve gospodarstva, velik padec proizvodnje in nelikvidnost so trije problemi, ki ogrožajo gospodarsko reformo. To je poudaril predsednik GZJ Milan Pavić kot prvi predavatelj na študijskih dnevih slovenskih novinarjev v podjetjih.

V svojem referatu in v odgovorih na vprašanja je Pavić optimistično napovedal, da bo probleme mogoče rešiti in da nas bo reforma pripeljala v materialno in duhovno bogatejšo družbo. Pavić je prepričan, da bo zvezna skupščina reagirala na pismo, s katerim GZJ zahteva razbremenitev gospodarstva, da bo proizvodnjo oživil nov razvojni ciklus, za katerega že imamo tujo finančno podporo, nelikvidnost pa da bo ublažila nekoliko manj kruta monetarna politika, ki seveda ne sme biti inflacijska.

Na vprašanje, ali napoved dr. Borisava Jovića v nastopnem govoru, da predsedstvo SFRJ ne sme več puščati prostih rok Anteju Markoviću, lahko pomeni konec reforme, je predsednik GZJ odgovoril, da Markovićev program ni več le njegov, ampak so ga sprejeli vsi v Jugoslaviji. Ta program je odprl gospodarske in družbene procese, ki jih z normalnimi sredstvi ni več mogoče ustaviti. Če bi kdo poskušal zaustaviti te procese, bi bil to zločin nad prihodnostjo Jugoslavije, je dejal Pavić in poudaril, da ima program podporo v vseh republikah in v federaciji, s predsedstvom SFRJ vred, saj je težko verjeti, da bi bil sprejet, če bi mu državni vrh nasprotoval. Zato Pavić meni, da posamezne izjave ne pomenijo tudi stališča vodstva.

Popoldne so se študijski dnevi nadaljevali z novinarskimi delavnicami, zvečer pa so podelili Voljčeve nagrade in priznanja. Voljčeve nagrade so prejeli Andrej Coklin (Gorenje Elrad), Zmago Gomzi (TVT, Boris Kidrič) in Nejko Podobnik (Alpina), Voljčevi priznanji pa Zora Hudales-Trauner (Konstruktor) in uredništvo Elkoma.

LOJZE JAVORNIK

Direktor najraje piše kar sam

Direktor Elektrokovine je urednika glasila Elko suspendiral zaradi objave aforizma

MARIBOR, 25. maja – Novi generalni direktor Elektrokovine Maribor Marko Henrik je z odločbo začasno odstranil z delovnega mesta Milana Oderja, glavnega in odgovornega urednika glasila Elko in vodjo oddeleka za obveščanje. V odločbi piše da zato, ker je huje kršil delovne obveznosti, ker je kot glavni in odgovorni urednik v Biltenu številka 14 z dne 18. maja objavil aforizem »Človek je baje naša največja vrednota, nekateri pa s temi vrednotami ravnajo kakor svinja z mehom«.

Direktor Marko Henrik (nekdanji slovenski minister za industrijo) je še napisal, da je bil v tem biltenu govor o ukrepih, ki jih pripravlja vodstvo podjetja in ki bodo zelo boleči za delavce. Novinar Milan Oder začasno nima vstopa v podjetje, Marko Henrik pa je novo številko biltena Elko napisal kar sam.

J. J.

Protest albanskih mater

Veljku Kadijeviću so poslale pismo, v katerem ga pozivajo, naj se zamisli nad tem, da se vse več Albancev s služenja vojaščine vrača v krstah

OD NAŠEGA DOPISNIKA

PRIŠTINA, 25. maja – Iz Podujeva, Mališeva, Suve Reke, Uroševca, Vučitrna, Gnjilan in drugih krajev na Kosovu, prihajajo danes zopet vznemirljive vesti o množičnih zastrupitvah dijakov in učencev albanske narodnosti. V Podujevu, Uroševcu, Priština in nekaterih drugih krajih pa je milica zadnje dni pozaprla večje število maloletnikov (od 16 do 18 let), češ da so v času prvih množičnih zastrupitev na Kosovu preganjali in pretepali Srbe in Črnogorce in da so oni tisti, ki so nastavljali strup po šolah.

Prek tisoč tristo mater, Albank iz Kline, odkoder je bil tudi Jetullah Desku, vojak, ki se je 18. tega meseca v vojašnici v Subotici, V. P. 5920/12 D, menda sam pokončal s petimi streli iz avtomatske puške, je podpisalo protestno pismo generalu Veljku Kadijeviću, v katerem izražajo svoje ogorčenje nad dejstvom, da je zlasti v zadnjem obdobju (od 1981 sem) vse več primerov, ko družine prejmejo zapečateno krsto s truplom mrtvega sina, vojaka, ki je največkrat ne smejo niti odpreti in jo morajo pokopati v navzočnosti predstavnikov JLA.

Demokratska zveza Kosova je na današji tiskovni konferenci večji del svojega protesta posvetila predvidenim ustavnim spremembam v Srbiji, ki napovedujejo popolno ukinitev kosovske avtonomije. »Demokratična vzeza Kosova meni, da je polna in resnična avtonomija Kosova resničen interes in skupna vrednosta vseh narodov, živečih na Kosovu,« so med drugim zapisali v svoji protestni noti.

Da enakega mnenja niso tudi uradne oblasti, kaže dejstvo, da so danes na železniški postaji v Prištini iztovorili dvajset miličniških oklopnih vozil, goseničarjev, ki zdaj, ko to poročamo, čakajo na železniški postaji, da jih bodo verjetno pod okriljem noči prepeljali v bližnjo kasarno ali v Ajvalijo, kjer so nastanjeni miličniki združenega odreda, ki se kljub »ukinitvi izrednega stanja« še vedno niso umaknili iz pokrajine.

O tem, kakšno je stanje v pokrajini, zgovorno pričajo tudi najnovejši primeri nasilja. Osemnajstega prejšnji mesec so na vlak v vasi Lapovo prišli neznanci in s kamni v rokah pretepli Nazyfa Badalaja, ki že dvaindvajset let dela v Avstriji in se je tega dne vračal na dopust v rodno vas.

● Delegacija zunanjepolitičnega komiteja ameriškega Kongresa bo v nedeljo, 27. maja, obiskala Kosovo, je bilo rečeno na današnji tiskovni konferenci, ki jo je sklicala kosovska alternativa.

Miličniki pa tudi niso spustili v prištinsko bolnico triintridesetletne pacientke s hudim obolenjem žolčnika in pankreasa, ki so jo v stanju težke anemije in ob odpovedi delovanja ledvic iz Đakovice pripeljali sorodniki. Zaradi tega so jo odpeljali v Prizren, kjer je ponovno dobila napotnico za prištinsko bolnico, kamor so jo z rešilnim vozilom potem tudi odpeljali, a je še isti dan v šok sobi podlegla.

MILOŠ EKAR

● Na občinskem sodišču v Prištini se je danes popoldne z oprostilno razsodbo končalo sojenje profesorju Zecherji Cani, ki ga je obtožnica bremenila, da je na dveh treh tiskovnih konferencah letos januarja novinarjem posredoval lažne vesti in tako vzemirjal javnost.

Odločitev o zaprtju JE Krško ima predvsem politično ozadje

Navedbe v tv oddaji Žarišče odmevajo med strokovnjaki v Krškem – Trdijo, da gre za manipuliranje z javnostjo

KRŠKO, 25. maja – Na pobudo novinarjev so vodilni delavci JE Krško popoldne povzeli svoje mnenje o izjavah predstavnikov nove slovenske vlade o zapiranju elektrarne, zanikali pa navedbe iz sinočnje TV oddaje »Žarišče«. Po besedah Staneta Rožmana, predsednika kolektivnega poslovodnega organa, gre v prvem primeru za politično, ne pa tudi za strokovno odločitev republiškega komiteja za energetiko. O TV oddaji pa je dejal, da je bila izjemen konstrukt in lep primer manipuliranja z javnostjo.

Prizadevanja za zaprtje JE za kolektiv niso nič novega: pogosteje pa se pojavljajo v zadnjih dveh letih, posebej še v programih strank, ki so sodelovale v predvolilnem boju. V Krškem so sedanje zelo hitro sprejeto stališče do JE pravzaprav pričakovali. Je pa za zdaj še načelno neizdelano in pomeni le nadaljevanje političnega dogovarjanja. Seveda tudi niso pričakovali, da se bo kdo postavil v bran Krškega, čeprav elektrarna prav zdaj prihaja v obdobje najboljše obratovalne zmogljivosti.

Najrazličnejše načelne odločitve za zdaj še ne vplivajo na delo ekipe v JE. Če pa se bodo napadi nanjo nadaljevali, bo objekt v Krškem postal nezanimiv za ekipo visoko usposobljenih strokovnjakov, bo treba JE Krško zapreti še pred letom 1995. Ne kaže pozabiti tudi partnerstva s sosednjo republiko. Če se bomo v Sloveniji odločili za zaprtje elektrarne, bomo morali sami poravnati vse obveznosti, to pa pomeni med drugim tudi dobavljan

Podatkov o Elanovih podjetjih v Švici in Nemčiji SDK nima

Več sto upnikov ima 117 dni časa, da pisno predloži svoje zahteve do Elana – Revizij zaključnih računov ni bilo že nekaj let – Samo ocene dolgov

KRANJ, 25. maja – Poravnalni senat, ki mu predseduje sodnica Dragica Pirih, se je odločil za začetek postopka prisilne poravnave za belgijsko tovarno Elan. Določili bodo izvedenca ekonomsko-finančne službe, da dokončno prouči stanje dolžnikov. Upniki pa imajo 117 dni časa, da temeljnemu sodišču Kranj sporočijo, koliko jim je Elan dolžan. Narok za sklenitev prisilne poravnave je sklican za sredo, 19. septembra, ob 8. uri.

Predsednica senata je najprej zaslišala zastopnike Elana, nato pa še predstavnike enote SDK Kranj. V razpravni dvorani so bili še zastopniki Komercialno-hipotekarne banke Ljubljana, Ljubljanske banke – Gorenjske banke Kranj, Skupnosti pokojninskega in invalidskega zavarovanja Slovenije, predsednik sindikata tovarne Elan in odvetnik, ki zastopa interese delavcev Elana. In seveda zastopniki tiska, ki so si na koncu naroka izposlovali tudi dovoljenje senata za snemanje in fotografiranje v razpravni dvorani.

V. D. predsednika poslovodnega odbora Tovarne športnega orodja Elan **Vinko Bogataj** je na zaslišanju rekel, da ima Elan v zvezi s poravnavo za zdaj le oceno, medtem ko bo analize in dokumentacijo šele prinesel. Trenutno ne more zagotoviti nobenih garancij upnikom, da bodo dobili, kar zahtevajo. Na posebno vprašanje sodnika **Antona Šubica** je odgovoril, da je lanski zaključni račun pokazal pozitivne rezultate gospodarjenja, vendar zdaj vedo, da so bile v njem nekatere fiktivne dajatve, ki jih njihovi strokovnjaki proučujejo. **Blaž Jakopič** (Elan) je pojasnil senatu, da je Ljubljanska banka – Gorenjska banka pri radovljiški enoti kranjskega sodišča »vnovčila« zastavno pogodbo na Elanove nepremičnine v Begunjah, Savici, Spodnjih Gorjah in Prulah v Ljubljani na devetih parcelnih številkah štirih katastrskih občin.

Miloš Šter (Elan) je rekel, da je obveznosti za 2,7 milijarde dinarjev in da jim dolžniki dolgujejo 350 milijonov dinarjev. Slišali smo, da je Elan holding v Avstriji (vreden 150 milijonov šilingov) lastnik Elanove proizvodnje smuči v Brnci na Avstrijskem Koroškem in trgovskih podjetij po ZDA (edino ta so lani imela 700 tisoč dolarjev dobička), Kanadi, Švedski, Švici, Elan pa ima tudi 45-odstotni delež v enem od zahodnonemških podjetij. Ekipa Elana trdi, da v Münchnu obstaja Elan holding, ki pa ni njihov, niti ni v sklopu avstrijskega holdinga.

Pomočnik direktorja organizacijske enote SDK Kranj **Marjan Kralj** je med zaslišanjem rekel, da je bila za lani predvidena revizija zaključnega računa Elana za leto 1988, vendar so jo odložili zaradi prednostnih nalog pregleda bank. SDK v zadnjih petih letih ni opravila pregledov zaključnih računov v matičnem Elanu, medtem, ko so opravili preglede nekaterih tujih Elanovih podjetij. Marjan Kralj je povedal, da so obveznosti Elana do upnikov po oceni trenutno 320 milijonov mark, po oceni pa imajo za 100 milijonov mark terjatev do svojih dolžnikov. Kranjska enota SDK nima podatkov o Elanovem podjetju v Švici niti o tem, da ima tudi podjetje v Nemčiji.

Senat je zastopnikom Elana, ki so predlagali prisilno poravnavo, naložil, naj v osmih dneh nakažejo na račun sodišča 400 tisočakov kot predujem za stroške, ki jih po zakonu o prisilni poravnavi pokriva tisti, ki to sproži. Ker pa ima Elan trenutno blokiran žiro račun, se ne ve, kako bo to poravnal, zastopnik SDK pa ni znal povedati, ali ga bodo za ta primer »odvezali«.

MIRKO KUNŠIČ

Spet predlog za stečaj v Trbovljah

Rudarska investicijska gradnja DO Rudarske gradbene dejavnosti v stečaj?

TRBOVLJE, 25. maja – Trboveljska SDK je danes po 60 dneh blokiranega žiro računa tozda Rudarske investicijske gradnje delovne organizacije Rudarska gradbena dejavnost pri sozdu REK EK dala predlog za uvedbo stečaja.

Tozdu RIG s 774 delavci (135 jih dela po gradbiščih v ZRN in v Alžiru, ostali na domačih gradbiščih) namreč včeraj do 14. ure ni uspelo zbrati minimalnih sredstev – šest milijonov dinarjev za deblokado žiro računa. Po besedah direktorja delovne organizacije Matjaža Cerovca so ta sredstva iskali najmanj pri dvajsetih poslovnih partnerjih in izposojevalnicah denarja v Zasavju in Sloveniji.

Največji Rigov dolžnik so rudniki rjavega premoga z elektrogospodarstvom. Pri Rigu imajo kar za 14,6 milijona dinarjev odprtih računov za že izvedena dela. Od tega je največ terjatev z gradbišča jaška dve v Hrastniku – 12 milijonov dinarjev.

Že mesec dni je doma in čaka na delo več deset delavcev, do poletja pa ista usoda čaka še približno 300 delavcev te temeljne organizacije.

V DO RGD, ki je še leta 1976 štela kakšnih 600 ljudi, do zdaj pa se je število zaposlenih povečalo na 1.500, v kratkem načrtujejo reorganizacijo. V okviru skupnega matičnega podjetja RGD bi delovalo več samostojnih podjetij oziroma podjetij z omejeno odgovornostjo, ki bi imela skupen marketing, razvoj in tudi del strokovnih opravil.

P. M.

Obresti so povečale število varčevalcev HKS

V treh mesecih letos so hranilne vloge v hranilno-kreditnih službah KZ večje za 14 odstotkov

LJUBLJANA, 25. maja – V hranilno kreditnih službah (60 HKS je v Sloveniji) kmetijstva in gozdarstva so se samo v prvih treh mesecih letos hranilne vloge povečale za 14 odstotkov v primerjavi s tistimi ob koncu preteklega leta. Tako je po podatkih Zveze HKS skupna vrednost vlog nekaj več kot 503 milijone dinarjev, kar pomeni, da ima v povprečju vsaka hranilno-kreditna služba nekaj več kot 8 milijonov dinarjev kapitala.

Skoraj povsod ugotavljajo, da se je povečalo število varčevalcev, pri tem pa je zanimivo še to, da je večina novih varčevalcev prinesla denar v HKS, od drugod, ne iz kmetijstva. To pripisujejo predvsem spodbudnim obrestnim meram, s katerimi so bile HKS konkurenčne drugim ustanovam (bankam, hranilnim službam, klubom). Čeprav še naprej predstavlja kar 82-odstoten delež vseh vlog denarja kmetov, je za delo HKS in za obračanje denarja znotraj kmetijstva zelo pomemben tudi delež nekmečkega denarja.

Čeprav je zato relativno drag tudi denar za najemanje posojil, s katerimi si kmetje pomagajo pri nakupu potrebnih surovin (gnojil, rastlinskih zaščitnih sredstev, semen ipd.), pa so okrog 40-odstotne obresti za najeta posojila še vendarle sprejemljive. Vsaj doslej so bile. Ustalitev pa celo zniževanje cen kmetijskih pridelkov, zniževanje prej dokaj visoko navitih cen mineralnih gnojil na primer ter drugih potrebščin, pa postavlja na glavo račune kmetov. Ti bodo v ceno pridelkov morali seveda vračunati tudi plačilo obresti za najeta posojila (takrat, ko cene še niso padale). Zato bi bilo prav, smo slišali na seji IO Zveze HKS, če bi začeli zniževati tudi obresti za najeta posojila. Dogovorjena pravila igre (z denarjem, ki se obrača v HKS pomagati predvsem razvoju kmetijstva in sicer z ustrezno naravnanimi kreditnimi pogoji) naj zato veljajo tudi za HKS na tistih območjih, kjer so zaradi konkurence obresti za vloge varčevalcev višje in s tem tudi posojila zdaj dražja, kot je realno.

MARJETA ŠOŠTARIČ

»Partizane spoštujem, vendar je spravo treba opraviti!«

Spomenka Hribar je v pogovoru z mojstrom za pogovore, Tonetom Partljičem, razkrila manj znane resnice o svojem življenju

MARIBOR, 25. maja – Na sinočnjem in poslednjem iz niza kulturnih večerov v mariborskem hotelu »Slavija« se je Tone Partljič pogovarjal s Spomenko Hribar. Osrednja tema je bila seveda sprava, o kateri se verjetno marsikomu zdi, da je slovenska Antigona že vse povedala.

Morda je bila zato udeležba nekoliko skromnejša. A je bil pogovor na srečo po začetnem »predavanju« tak, kot je v njem Partljič mojster. Odkril je precej neznanih ali vsaj manj znanih resnic in razmišljanj bistre in bojevite filozofke in poslanke.

Denimo njeno neizmerno pogrešanje očeta (kot komunist in partizan je padel drugo leto vojne), življenje ob materi komunistki in ateistki, ko se je komaj v zrelih tridesetih letih prvikrat seznanila z resnico o povojnih pokolih. »S spravo sem se pričela ukvarjati in o njej pisati zaradi sebe, ne za narod. Morala sem to storiti.« Govorila je o zamujeni priložnosti komunistov, da bi spravo sprejeli vsaj sredi 80.let in »bi bilo vse drugače, predvsem, pa ne bi to ostalo neizpolnjeno do danes«. Povedala je, da ji je najtežje, ker je osebno prizadela partizane. »Nisem jim mogla dopovedati, da jih spoštujem, a je spravo treba opraviti.«

Kasneje, ob koncu pogovora se je kot v potrditev teh besed na Spomenko obrnil prvoborec **Vlado Grad-Kijev,** ji je očital, da pozablja, da »niso vsi partizani morilci«, da je tudi druga stran počenjala grozote in bi jih tudi po vojni, če bi zmagala. »Tega ne veste,« je odgovorila Hribarjeva in še, da mora za zločine odgovarjati tisti, ki jih je zagrešil – vsaj pred svojo vestjo. Obljubila je, da bo raziskala in opisala belogardizem »še z druge strani«, če ji bo dopustil čas.

Slovenski kongres bo na vsak način v Sloveniji, je še dejala kot tajnica še ne legaliziranega kongresnega odbora in napovedala, da bo prvi dan kongresa v eni od evropskih prestolnic. »Nekateri si še vedno ne upajo priti v Slovenijo, zato mora skupščina čimprej sprejeti zakone, ki bodo vsem omogočili vrnitev. V domovino.« VASJA VENTURINI

Iz Nove Gorice odgovarjajo slovenski vladi

Slovensko vlado bodo Novogoričani seznanili s potrebnostjo sodobne cestne povezave

NOVA GORICA, 25. maja – Sodobna cestna povezava Nove Gorice z Razdrtim je nujna za razvoj novogoriške občine in severnoprimorske regije. Pri gradnji nove ceste pa bi seveda morali upoštevati vse ekološke in prometne zahteve.

Tako je bilo mnenje večine razpravljalcev na včerajšnji seji novogoriške občinske skupščine, ko so se odločali o pobudi dosedanjega IS novogoriške občinske skupščine, da naj bi novi slovenski vladi, njenemu predsedniku in ministru za promet in zveze poslali posebno izjavo kot odgovor na njuno stališče do tako imenovanih osimskih cest.

● V zvezi s protesti delegatov občinske skupščine Nova Gorica, češ da je nova slovenska vlada postavila pod vprašaj načrte o gradnji avtoceste Razdrto-Nova Gorica, nam je predstavnik za tisk v izvršnem svetu skupščine Slovenije poslal naslednjo informacijo: Izvršni svet teh načrtov ni postavil pod vprašaj. Predsednik republiškega komiteja za promet in zveze Marjan Kajnc namreč meni, da odseka Razdrto-Podnanos in Selo-Vrtojba nista vprašljiva. Dodatno pa naj bi preverili traso med Podnanosom in Selom, saj še vedno obstaja več možnih inačic. Tudi o tem, če ne bi morebiti zgradili nove ceste na trasi sedanje ceste z obvoznicama pri Vipavi in Ajdovščini, velja še razpravljati. Vendar je cilj vsega tega iskanje najbolj ustreznih odločitev, ne pa zavlačevanje.

Odborniki pa v razpravi glede te pobude niso bili enotni, in sicer se niso strinjali glede vsebine in oblike sporočila republiškemu IS. Sedanji IS novogoriške občinske skupščine je namreč v predlaganem besedilu ugotovil, da občane v zadnjih dneh vznemirjajo in razburjajo izjave predsednika Lojzeta Peterleta in ministra Marjana Kranjca in da se sprašujejo, zakaj je spet potrebno preverjanje odločitev, ki so del meddržavnega sporazuma, torej osimskih sporazumov.

Za odbornike iz vrst združenih strank Demosa je bil sporen tisti del sporočila, ki, kot je menil na primer Tomaž Marušič, »nespoštljivo govori o vodilnih ljudeh slovenske vlade in o vznemirjenju in razburjenju občanov«. Po daljši razpravi so novogoriški odborniki vendarle sklenili, da bodo slovensko vlado seznanili s svojim stališčem do potrebnosti sodobne cestne povezave Nova Gorica-Razdrto.



Nove uniforme JLA, TO in milice

KOČEVJE, 25. maja – V Kočevju so danes pokazali nove uniforme za potrebe vojakov JLA, TO in pripadnike milice. Nova uniforma je mešanica zelene in rjave barve. Hlače so z naramnicami, namesto srajce je majica iz bombaža, da vpija vlago, preko nje pa telovnik, primeren za prehodno obdobje. Za mraz je po vrhu posebna bunda s kapuco in dvojnimi rokavi, ki se povsem zaprejo z ježki in podložene rokavice. Kapa je v stilu Robina Hooda. Bundo je mogoče zapenjati na različne načine in dvigovati ovratnik. Vsi šivi so varjeni, tako da je oblekz povsem nepremočljiva. Kočevci so pripravili tudi še vso dodatno opremo: spalne vreče, pelerine, podloge itd. Sešili bodo še neprebojne suknjiče, kamuflažno prevleko za sneg, borbeni nahrbtnik itd. (M. D., foto: Marjan Zaplatil)

Zaprtje jedrske elektrarne, vendar na podlagi računov

Junija naj bi Inštitut za ekonomska raziskovanja dokončal študijo, ki bo ovrednotila vse možnosti za razvoj energetike

LJUBLJANA, 25. maja – Sodeč po prvih obrisih nove energetske politike, lahko v slovenskem elektrogospodarstvu pričakujejo sedem suhih naložbenih let. Sami trdijo, da ne nasprotujejo politični odločitvi o zaprtju jedrske elektrarne ali zapiranju slovenskih premogovnikov, če bodo narodnogospodarski računi potrdili, da je to potrebno, in če bo nova vlada tudi povedala, kako bo poravnala vse stroške, ki jih bo povzročil takšen zasuk v bodočem energetskem razvoju.

Namestnik predsednika republiškega komiteja za energetiko **Srečko Kokalj** je danes v odboru za električno energijo pri splošnem združenju za energetiko Slovenije pomirjujoče pojasnil, da se pri iskanju poti energetskega razvoja s prihodom nove vlade ni nič spremenilo, da so še pod staro pripravljali razvojne različice z jedrsko elektrarno in brez nje, z več ali manj zemeljskega plina, z domačim ali uvoženim premogom. Junija naj bi Inštitut za ekonomska raziskovanja pri Ekonomski fakulteti dokončal narodno-gospodarsko študijo, s katero bi ovrednotil vse omenjene različice. Takrat bo treba spet pretehtati vse napovedi nove vlade, ki zdaj burijo duhove.

V elektrogospodarstvu tudi tožijo, da se zaradi pomanjkanja denarja tudi tekoče naložbe nikamor ne premaknejo. Letos se je natekla komaj dobra polovica načrtovanega energetskega denarja, pa še od tega je šla polovica za druge namene – za plače rudarjev. Predstavnik republiškega komiteja za energetiko pa jim je zabrusil, da bi lahko dodatno za naložbe dobili tudi bančno posojilo ali ekološki dinar, če bi imeli pripravljeno vso potrebno dokumentacijo. Prav tako bi se lahko investitorji dogovorili za kompenzacijo dolgov z izvajalci del, ki so hkrati dolžniki elektrogospodarstva. Odkar SDK izterjuje dolžnike, priteka za naložbe sicer več denarja, vendar v elektrogospodarstvu opažajo, da se najbrž zaradi tega daljša seznam tistih, ki električne energije ne plačujejo.

TONJA SLOKAR

Vsega le ne kaže omejevati

Poslovne banke bi rade še naprej imele več možnosti, da v sili posežejo tudi v svojo obvezno rezervo – Neizkoriščeni blagajniški zapisi

LJUBLJANA, 25. maja – Stroge denarne omejitve so sicer v boju proti inflaciji pričakovane, vendar pa morajo biti ukrepi na tem področju v prihodnje bolj pretehtani. Narodna banka Jugoslavije je sicer deloma popustila vajeti – tako je med drugim te dni bankam dopustila, da imajo na svojih računih v tujini manjši delež letošnjega povečanja deviznih hranilnih vlog, spremembe so tudi pri blagajniških zapisih. Kljub vsemu pa se nelikvidnostni problemi očitno še kopičijo.

V Združenju bank Slovenije menijo, da je uresničevanje letošnje denarne politike enosmerno in omejevalno tudi na področjih, ki bi morala biti deležna spodbud, ne pa restrikcij (predvsem pri vrednostnih papirjih, pospeševanju obtočne hitrosti denarja, zmanjšanju stroškov poslovanja bank). Vse to namreč presega splošne usmeritve pri omejevanju emisije denarja, zaradi česar se prekinja obtok denarja in s tem postaja nelikviden tudi tržno uspešen del proizvodnje. V združenju dodajajo, da so zlasti nedavni sklepi NBJ, da še izdatneje poseže v obvezno rezervo poslovnih bank, dodatno zavrli posojilno sposobnost bank, te pa podjetjem zato še težje posojajo denar.

Kot menijo v Združenju bank Slovenije, je treba tako politiko NBJ spremeniti. Zato naj ta ustanova zopet obravnava spremembo sklepa o uporabi obvezne rezerve, tako da bi jo banke lahko za svoje potrebe uporabljale enako kot pred tem ukrepom. Prav tako naj bi znižala stopnjo za obračun in izločanje obvezne rezerve, samo izločeno obvezno rezervo pa naj vendarle že obrestuje z višjo obrestno mero kot po navadi. Na drugi strani pa bi bilo mogoče narediti tudi tako, da bi za znesek znižane obvezne rezerve povečali stopnjo obveznih blagajniških zapisov, ki so osnova za najetje likvidnostnega posojila pri narodni banki. Kot menijo v združenju, bi lahko NBJ količino denarja v obtoku uravnavala še kako drugače, kot to počne zdaj – bolj kot zdaj zlasti s prostovoljnimi blagajniškimi zapisi, med drugim pa naj bi tudi eskontno stopnjo oblikovali v skladu z denarnimi gibanji (zdaj lahko govorimo o izrazitem neskladju med ponudbo in povpraševanjem po denarju, saj ponudbe praktično ni).

V Združenju bank Slovenije razmišljajo tudi o tem, kaj pomeni deponiranje deviz v tujini. Kot pravijo, se je Narodna banka Jugoslavije po tej poti želela razbremeniti predvsem plačila obresti in tečajnih razlik, medtem ko za poslovne banke ta ukrep ni privlačen. Prej so namreč za deponirane devizne vloge občanov v NBJ dobile za protivrednost dinarsko posojilo, kar jim zdaj precej manjka, pa tudi z devizami občanov se ne morejo pojaviti na deviznem trgu. Kot je bilo nedavno objavljeno, je vsaj na tem področju NBJ pokazala več pripravljenosti za sodelovanje, saj bodo poslovne banke lahko v prihodnje vendarle tudi večji delež deviz občanov uporabile kot izhod za povečanje svoje dinarske likvidnosti.

STOJAN ŽITKO

ANKETA DELA

Slovenija naj se bolj posveti lastnemu razvoju

Jugoslavijo naj naši politiki pustijo pri miru, posvetijo naj se raje razvoju Slovenije – Obsodba ravnanja generalpolkovnika Hočevarja

LJUBLJANA, 25. maja – Zdi se, da so slovenski državljani že utrujeni od politike. Sodelovanje v naši zadnji telefonski anketi – Delov Stik jo je opravil 23. in 24. maja – je namreč odklonilo kar 161 ljudi, večina med njimi zato, ker se o politiki ne želi pogovarjati. No, preostalih 542 računalniško odbranih telefonskih naročnikov pa je na naša vprašanja rade volje odgovarjalo.

Strinjali so se s tezo, da je Jovićeva izjava še bolj zaostrila odnose v federaciji ter poudarila razliko med posameznimi republikami. Večini med njimi (83,6 odstotka) se v zvezi s to zaostritvijo zdi – kakopak – pravilna in za vse sprejemljivejša politika obeh republik, ki sta že izpeljali svobodne volitve in se zavzemata za konfederacijo. Le 2,8 odstotka anketiranih se zavzema za politiko tradicionalnega koncepta federacije, še manj – 1,7 odstotka – za politiko ki se sklicuje na izročila NOB. Da je vse to nepomembno, je sodilo 4,6 odstotka anketiranih.

O jasno izoblikovani politiki slovenske države do federacije (politični in gospodarski suverenosti in nato konfederacij) večina naših anketirancev, 51,5 odstotka, meni, da bi bilo pametneje, če bi pustili vse skupaj pri miru in se bolj posvetili svojemu razvoju, vključno z možnostjo odcepitve. Dobra tretjina (34,5 odst.) pa meni, da je politika Slovenije do federacije kar dobra in da se je velja držati. Le 8,1 odstotka anketiranih je menilo, da bi se morala Slovenija zavzemati za ohranitev Jugoslavije, ne glede na to, kakšna bo njena politična usmeritev, 5,9 odstotka anketiranih pa o tem ni znalo ali želelo govoriti.

Večina naših anketirancev meni, da je najmočnejši center oblasti in realne moči v državi – tudi najpomembnejši za njen nadaljnji obstoj – zvezna vlada z Markovićem na čelu (68,3 odst.). Ostali so tako moč pripisali bodisi zvezni skupščini (14 odst. anketiranih), vojski, policiji in sodstvu (4,2 odst.) ali pa predsedstvu SFRJ (1,8 odst.).

Zahteva JLA po premestitvi orožja teritorialne obrambe v vojaška skladišča je v Sloveniji dvignila veliko prahu. Naši anketiranci sodijo, da je ta zahteva predvsem provokacija, ki naj bi še bolj zaostrila odnose med republikami (35,8 odst.), za opozorilo Sloveniji in Hrvaški (33,6 odst.), ali pa za poskus neposrednega prevzema kontrole nad republikami (13,1 odst. anketiranih).

Večina tudi meni, da bi bilo najprimerneje hraniti orožje kot doslej, torej v občinskih štabih TO (84,7 odstotka anketiranih).

Ravnanje generalpolkovnika Ivana Hočevarja, pravnika slovenske teritorialne obrambe, ki je ukaz izpeljal, je domala 90 odstotkov naših anketirancev obsodilo. Menili so, da bi moral povelje zadržati in se najprej posvetovati s predsedstvom Slovenije (75,1 odst. anketiranih) ali pa ga celo takoj odkloniti, ker gre za orožje slovenskih enot (13,6 odstotka). Da je ravnal pravilno, ker je pač odgovoren JLA, je menilo 3,5 odstotka anketiranih.

SLAVA PARTLIČ

Kakšna naj bo slovenska politika do federacije?

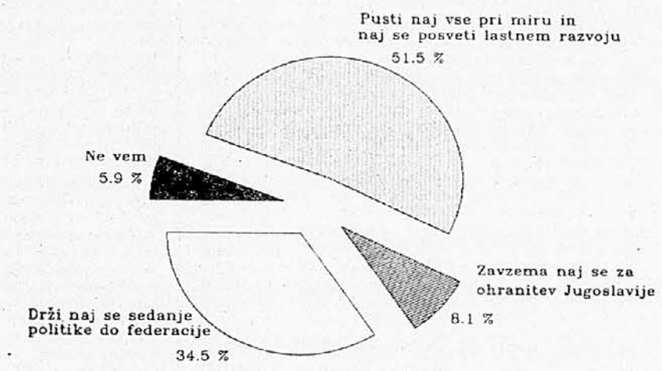

Ali je general I. Hočevar ravnal pravilno ali ne?

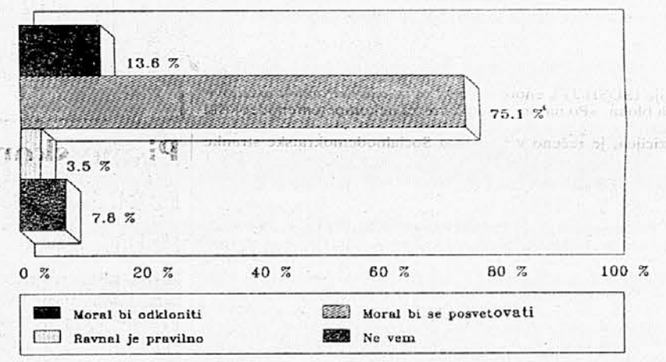

GLEDAMO, POSLUŠAMO ... OCENJUJEMO

GLASBA

Božajoča godala

SPORED: Bach, Brandenburški koncert, št. 3, Haendel, Concerto grosso, op. 6, št. 11, Tippett, Little Music, Vivaldi, Štirje letni časi, op. 8.

IZVAJALCI: Academy St. Martin in the Fields, Iona Brown (dirigentka in solistka).

PRIZORIŠČE: Velika dvorana v Cankarjevem domu (Gallusova).

Tokrat se je organizator izkazal. Gostujoči komorni ansambel svetovnega slovesa je privabil izbrane poslušalce. Takšen odziv je zanesliv dokaz naše glasbene in siceršnje kulture. Dogodek tega večera je prerasel v sproščeno, nadvse plemenito znamenje slovenske sprejemne tradicije, ki ni »od včeraj«, saj so slehernem izobražencu njene korenine znane.

Gostujoči mojstri so se predstavili s premišljenim koncertnim sporedom, ki je vseboval skoraj vse komponente, ki jih prištevamo k tovrstnim dejanjem: domače skladbe, vrhunsko koncertantno literaturo, komunikativno glasbo, izjemno kakovostno poustvaritev, ustrezno zaporedje skladb.

Naj začnem pri končnem delu sporeda. Vivaldijevi štirje koncerti (Le quatro stagioni) spominjajo le po naslovu na oratorije Telemanna ali Haydna, na klavirski ciklus Čajkovskega, balet (oziroma suito) Glazunova, ciklus pesmi Moskovskega. Zanimiva je primerjava kompozicijskih in glasbeno oblikovalskih izpeljav med omenjenimi skladatelji. Brez dvoma bo marsikateremu ljubitelju tovrstno poznanje tematskega izhodišča letnih časov, prevedenih v govorico glasbe, spodbudilo k poslušanju.

Približno enako trajanje posameznega koncerta je seveda le mehanska ugotovitev, važnejše je psihološko doživljanje »glasbenih letnih časov«. Nenavadna obzorja nas obdajajo, ko drsimo iz pomladi v poletje, jesen in zimo. Vsak čas je svojstven, a vendar vključen v celoto. Znajdemo se v naravi, predvsem v naravi glasbe. Resda je Vivaldiju služila literarna predloga (soneti neznanega avtorja) za prikazovanje razpoloženja. Celo sam je mestoma komentiral partituro. Končno pa se postavlja nad ilustrativen značaj glasbe. Postavi jo na trdno konstrukcijo glasbene forme (koncert – rondo, solistični fragmenti, orkestrovi ritorneli. Forma konstituira delo, ne da bi uklenila skladateljevo invencijo ali poslušalčevo domišljijo. Le-ti se svobodno sprehodita skozi jasno glasbeno tkivo, ki potemtakem ponuja večplastno doživljanje in dojemanje.

Tokratna izvedba omenjene skladbe je pomenila kulminacijo večera. Zapomnili si ga bomo po božajočih godalih, po domišljeni, natančni, usklajeni igri ansambla, posameznih sekundantov, dognanih solistkinih dosežkih. Ti niso izzveneli kot ekshibicija virtuoznosti, čeprav te ni primanjkovalo, marveč je to raven prerasla. In sicer z izostrenim fraziranjem detajlov, ki se integrirajo v arhitektonsko celoto.

Navajen sem forte-piano igre kot temeljne dinamične skale za ponazoritev trizborja, kot ga zahteva Bachova zasedba v tretjem brandenburškem koncertu. Gostje so nas že na uvodnem stavku popeljali v žlahtno godalno lokovanje, ne le fizično, marveč muzično oblikovalsko; fizično jim loki drsijo v širokem registru godalne artikulacije. Tako se začenja višja šola ravnanja z dinamiko kot sestavino nastajanja glasbe. V dialogu med tutti in posamičnimi trojicami se dviga navdušujoča podoba Bachove ustvarjalne sle.

Händla jemljejo Angleži za svojega. Priznati moram, da se je v igri gostujočih umetnikov (kar resnično so), docela poznala domačnost. Podoživeli so Händlovo tematično, plastično tkanje, kakor da bi bila to ljudska govorica, kar izvira iz značilne preglednosti.

Tippettovo glasbo sem sprejel kot kratek ekskurz iz sveta treh predklasičnih oziroma baročnih mojstrov. Ne da je bil (ekskurz) morda potreben zaradi preobloženosti z glasbo vrhunskih mojstrov, marveč je opozoril na drugačen svet uporabe glasbenih sredstev za dosego individualne ekspresije. Če so že omenjeni trije mojstri nad osebno izpovedjo kot dominanto komuniciranja (kar je seveda relativno), je Tippett izrazit individualist v vseh pogledih.

Krona našega stika z angleško poustvaritveno tradicijo je bila izoblikovana torej na stvaritvah prvega viška evropske instrumentalne glasbe. Ta višek je morda neponovljiv. Je pa navzoč le na visoko kultiviranih domovih evropske tradicije. Bomo še večkrat povabljeni na tako bogato gostijo?

MARIJAN GABRIJELČIČ

Cerkvenim praznikom v čast

LJUBLJANA, 25. maja – V dvorani Slovenske akademije znanosti in umetnosti so predstavili dva nova zvezka četrte – zadnje in najobsežnejše – knjige motetne zbirke **Jakoba Gallusa** Opus musicum, ki je izšla v Pragi leta 1590.

Gallusova četrta knjiga obsega 144 skladb, ki slavijo praznike svetnikov, na koncu pa so dodani štirje triumfalni psalmi. O značilnosti te knjige je spregovoril sourednik Danilo Pokorn, ki je med drugim omenil, da se pri zadnji knjigi Gallus ne naslanja več toliko na korale, temveč ustvarja zgolj iz svoje lastne fantazije. Dragotin Cvetko, urednk zbirke, pa je dodal, da je njena velika vrednost v tem, da sta v njej uresničena tako historični kot tudi sodobni moment. Muzikološki inštitut pri SAZU bo do konca leta izdal še zadnja dva zvezka četrte knjige in s tem pomembno zaznamoval 400. obletnico praške izdaje.

J. Š. A.

V Parizu prikaz naše sodobne umetniške ustvarjalnosti

V znamenitem centru Georges Pompidou je nastopila skupina slovenskih kulturnih ustvarjalcev

Pred dnevi, natančneje 21. maja, je bila v znamenitem pariškem kulturnem centru Georges Pompidou zanimiva predstavitev slovenske kulture francoskim obiskovalcem. Organiziral in v dobršni meri tudi vodil jo je v Parizu živeči slovenski esejist in umetnik Evgen Bavčar, nastopila je skupina slovenskih literatov in zgodovinarjev ter spregovorila o slovenski literaturi in zgodovini Slovencev.

Prireditev, t. im. »revue parlée«, je trajala od 15. ure do poznega večera, v vrsti prispevkov o različnih sklopih slovenske kulture pa so sodelujoči skušali iz več vidikov prikazati slovensko literaturo tako v Sloveniji kot v zamejstvu, orisali pa tudi njeno zgodovino. Najprej je sodelujoče pozdravil Blaise Gauthier, predstavnik centra G. Pompidou, zatem pa so Evgen Bavčar, Peter Vodopivec (zgodovinar), Veno Taufer, Denis Poniž, Boris A. Novak, Aleš Berger in Boris Pahor orisal podobo slovenske literature in zgodovine, pri čemer so izhajali iz svojih specifičnih delovnih izkušenj. Obraz slovenskega umetniškega ustvarjanja je z uspelim izborom diapozitivov o sodobni slovenski likovni umetnosti in ustreznim komentarjem dopolnil Brane Kovič. Večer se je sklenil z okroglo mizo mladih literatov iz Koroške: s poezijo in referati so nastopili Maja Hederlap, Janko Ferk, Fabijan Hafner in Jani Oswald.

Še pred »revue parlée«, so v spodnjem preddverju centra G. Pompidou pripravili manjšo razstavo slovenskih knjig in publikacij, ki predstavljajo Slovenijo, predvsem njeno umetniško snovanje. Ob tem so bile postavljena na ogled likovna dela Borisa Zaplatila, Lojzeta Logarja, Irwina NSK, Gabriela Stupice, Borisa Gabrščika in fotografije Toneta Stojka, Francija Viranta, Milana Pajka in Evgena Bavčarja. TV Ljubljana je v center poslala video film Hodil po zemlji sem naši.

Vsekakor je bil to uspešen prikaz slovenske ustvarjalnosti pariškemu občinstvu, prikaz, ki mu bo, upajmo, sledilo večje zanimanje tamkajšnjih založnikov za slov. literaturo.

T. K.

PREJELI SMO

Osebni dohodki v državni upravi

V zvezi s člankom prof. Marije Vatovec Vprašljiv zakon o delavcih v državni upravi, ki je bil objavljen v Delu ter nekaterimi trditvami v članku prof. Marka Turuka Pripombe h kolektivnim pogodbam v srednjem šolstvu, objavljenem 24. maja v Delu, dajemo naslednje pojasnilo:

Prof. Marija Vatovec v svojem članku trdi, da je po zakonu o delavcih v državnih organih osnova za obračun osebnih dohodkov povprečni osebni dohodek v gospodarstvu Republike Slovenije. Na tej podlagi ugotavlja, da so osebni dohodki, določeni po tem zakonu, neupravičeno visoki ter da je ta zakon glede nagrajevanja moralno vprašljiv. Te trditve niso točne. Prvi odstavek 60. člena zakona o delavcih v državnih organih namreč določa, da je osnova za obračun osebnega dohodka povprečni osebni dohodek na delavca, izplačan v gospodarstvu Republike Slovenije za pretekli mesec, zmanjšan za odstotek, ki ga določi izvršni svet skupščine Republike Slovenije glede na proračunske možnosti. To pomeni, da je med osebnimi dohodki v gospodarstvu in državnih organih celo pri nezmanjšani osnovi enomesečna razlika, saj je v državnih organih osnova za obračun osebnih dohodkov za tekoči mesec izplačan povprečni osebni dohodek v gospodarstvu za pretekli mesec. To osnovo pa lahko izvršni svet zmanjša. Če proračunske možnosti – odvisne so od prihodkov proračuna – ne dopuščajo oblikovanje osnove v celotni višini (100 odstotkov). Tako bo tudi z uveljavitvijo zakona raven osebnih dohodkov v državnih organih vezana izključno na materijalne možnosti gospodarstva in proračunov.

Glede na to, da je osnova za obračun osebnih dohodkov v državnih organih nižja od predvidene osnove v osnutku kolektivne pogodbe za srednje šolstvo, količniki za določanje osebnih dohodkov v državnih organih, ki so višji od količnikov za srednje šolstvo, še ne pomenijo tudi višjih osebnih dohodkov. Razmerja med posameznimi količniki v državnih organih pa posledica specifičnosti dela v državnih organih. V državnih organih se namreč opravljajo tudi take naloge, ki po svoji zahtevnosti in odgovornosti niso primerljive z nalogami v drugih dejavnostih, kot so na primer oblikovanje sistemskih rešitev, odločanje v upravnih zadevah, strokovno delo in nadzor na področju jedrske varnosti, v seizmologiji, v hidrometeorologiji itd. Hkrati pa je zahtevnost dela raznolika in sega od najmanj zahtevnih do prej omenjenih zelo zahtevnih nalog. To pa je narekovalo tudi širok razpon količnikov. Najvišji količniki, ki jih omenja prof. Marija Vatovec (4,5 v občinski upravi in 6 v republiški upravi) so določeni za delovna mesta višjih upravnih delavcev, torej za delavce, ki vodijo posamezne organizacijske enote upravnih organov in opravljajo strokovno najzahtevnejša dela. Taka delovna mesta so po zahtevnosti in odgovornosti primerljiva le z vodstvenimi delovnimi mesti v velikih sistemih. Za upravne delavce z visoko izobrazbo je količnik določen v razponu od 3,2 do 4,5 (64. člen zakona) pri čemer je najvišja vrednost (4,5) predvidena za delovna mesta, za katera se zahteva doktorat znanosti (VIII. stopnja).

Glede osebnih dohodkov v državnih organih pa velja opozoriti, da njihova raven ni visoka. Tako je npr. za mesec april znašal osebni dohodek brez vrednotenja delovne dobe snažilke 2.327 dinarjev, samostojnega svetovalca (visoka izobrazba in najmanj 5 let delovnih izkušenj in je delo po naši oceni možno primerjati s profesorjem v srednji šoli) pa od 6.930 do 7.187 dinarjev. Delovna doba se vrednoti tako, da se osebni dohodek za vsako leto delovne dobe poveča za 0,5 odstotka. Glede na proračunske možnosti osebni dohodki tudi po uveljavitvi zakona o delavcih v državnih organih ne bodo bistveno višji, zato smatramo, da so očitki o moralni vprašljivosti zakona neutemeljeni.

Republiški sekretar za pravosodje in upravo dr. RAJKO PIRNAT

Muzej na kmetiji

GORNJI GRAD, 25. maja – Na kmetiji Jamnikovih, v Florjanu pri Gornjem Gradu, so danes odprli zanimivo stalno razstavo izdelkov Antona Jamnika (1868–1942), velikega ljudskega ustvarjalca, izumitelja, rezbarja, rokodelca in fotografa. Namenoma so jo postavili v staro kaščo, kjer je Anton Jamnik tudi največ delal in ki je še ohranila nekdanji videz. Obiskovalci si bodo torej lahko v avtentičnem okolju ogledali del bogate zapuščine tega nemirnega, nadarjenega in iznajdljivega umetnika, ki poosebllja našo bogato kmečko ljudsko ustvarjalnost. Razstavo, ki

PRED VRHOM BUSH – GORBAČOV

Močni smo, menijo Američani, zato lahko Sovjetom popuščamo

OD DOPISNIKA TANJUGA

WASHINGTON, 25. maja – Ameriški konservativci ne mislijo samo to, da so ZDA zmagale v hladni vojni, temveč tudi, da mora Washington od Sovjetske vzeze zahtevati brezpogojno vdajo. Približno tak bi lahko bil sklep poslušalca najnovejše razprave pred vrhunskim srečanjem v ameriškem glavnem mestu.

Ko je ameriška desnica naredila dokončno bilanco tistega, kar se je zgodilo v času nedavnih pogovorov državnega sekretarja Jamesa Bakerja v Moskvi, je začela z velikim hrupom poudarjati, da je Sovjetom na področju strateške jedrske oborožitve preveč popustil. »Močni smo in ravno zato dajemo koncesije,« je izjavil bivši pomočnik obrambnega ministra v Reaganovi administraciji Richard Perle, ko je kritiziral Bakerja in zahteval, naj pojasni, zakaj je to storil.

Konservativni strokovnjak iz Pentagona Frank Gafney je Bakerjevo nagnjenje do kompromisov primerjal s »formulo za katastrofo« in dejal, da je državni sekretar v Moskvi »razprodal trgovino«, ker sogovornikov ni privil pri vprašanju posodobitve raket SS 18, hkrati pa je Sovjetom dal 40-odstotno prednost pri manevrirnih raketah, ki se izstreljujejo iz zraka – če o tem, da se o sovjetskem strateškem bombniku, ki ga tu imenujejo Backfire sploh niso pogajali, niti ne govorimo.

Istega mnenja je tudi konservativno glasilo ameriških poslovnih krogov Wall Street Journal. »Baker jim je dal vse koncesije in zelo slabo je, da s tem ni dobil nič... To, da so manevrirne rakete morje–kopno uvrstili v poseben sporazum brez verifikacije, nedvomno pomeni, da bodo ZDA omejene, Sovjeti pa ne...

Če bi Jimmy Carter podpisal tak sporazum, bi ga izgnali iz mesta,« meni newyorški časopis, znani komentator Newyork Timesa William Safire pa trdi, da je bil predsednik Bush nad dogodki v Moskvi »manj navdušen kot državni sekretar«.

Vlada v Washingtonu je kritiko poskušala zavrniti in je na tiskovni konferenci Bakerjev sporazum v Moskvi zagovarjala. Koncesije, dane Sovjetski zvezi, je opisala kot »manj pomembne«, ameriške cilje pa kot »popolnoma dosežene«. Opozorila je na primer, da bo Sovjetska stran za 50 odstotkov zmanjšala število raket SS 18, delež odstranjenih ameriških raket pa bo manjši.

Iz česa bi bila sestavljena pogajanja, če ne bi dajali koncesij, je tiskovna predstavnica v State Departmentu zagovarjala svojega šefa in udeležence spomnila, da Američani v Moskvo niso šli zato, da bi pomagali Gorbačovu, temveč dajali predloge (in koncesije), ki so jih prej v celoti proučili in podprli vojaški strokovnjaki, da bili sporazumi povsem v skladu z ameriškimi interesi.



JAMES BAKER – Nekateri menijo, da je popustljiv.

Bakerjevo popuščanje je bilo predvsem v tem, da so se Američani doslej zavzemali za popolno ustavitev izdelave, posodabljanja in preizkušanja tako imenovanih težkih sovjetskih raket SS 18, zdaj pa so privolili, da lahko Moskva izdela omejeno število novih posodobljenih raket, toda ob omejenem številu poskusnih izstrelitev.

Vse drugo je ostalo bolj ali manj isto kot prej, le da je visoki funkcionar ameriške vlade, ki noče biti imenovan, naštel še dolgo vrsto problemov, ki jih bo treba reševati ne samo pred vrhunskim srečanjem, temveč tudi po njem.

Po ameriških izjavah bo namreč sporazum o zmanjšanju strateških jedrskih raket verjetno podpisan šele ob koncu letošnjega leta, ko bodo obdelali vse preostale podrobnosti, ki jih ni malo.

Od vrhunskega sestanka lahko pričakujemo to, da bosta voditelja v skupnem sporočilu ali na kak drug način pismeno objavila, da sta sklenila okvirni sporazum, kar pomeni, da so stališča do poglavitnih vprašanj usklajena. Toda pot do »pravega« sporazuma bo še dolga.

Določeno število sporazumov s področja nadzorovanja oborožitve ima, drugače kot START, veliko možnosti, da jih bodo dokončno izoblikovali na vrhunskem srečanju, vključno s podpisom, voščenim pečatom in posebnim trakom, kot je predvideno po protokolu za mednarodne sporazume. Po ameriških virih sta tik pred zaključkom dva sporazuma o jedrskih poskusih, sklenjena že v času sestanka med Reaganom in Gorbačovom. Zdaj pravijo, da sta sporazuma (o meritvah v zvezi z jedrskimi poskusi in o jedrskih poskusih za miroljubne namene) končana in da bi se po vrhunskem srečanju lahko začela ratifikacijska procedura.

Sporazum o kemičnem orožju še ni končan, čeprav pričakujejo, da bi tudi na tem področju lahko sklenili okvirni sporazum. – tako o zmanjšanju sedanjih ameriških zalog za 80 odstotkov kot tudi o načinih za uničevanje teh strupov na način, ki ne bo ogrožal okolja. O zadnjih podrobnostih sporazuma se pogajajo ta teden v New Yorku. Če jim bo uspelo, bodo zelo pospešili mednarodna pogajanja v Ženevi, poudarjajo v Washingtonu.

Kaže, da se ameriška in sovjetska stališča zdaj najbolj razlikujejo na področju zmanjšanja konvencionalne oborožitve v Evropi. Sovjetska zveza je zaradi spektakularno hitrega združevanja Nemčije in problema v zvezi s statusom združene Nemčije oziroma članstvom te države v paktu NATO postala previdna.

Po tistem, kar se je izvedelo iz ameriških virov, je mogoče sklepati, da je sovjetska stran na tem področju opustila nekatere že napovedane koncesije, spričo naglega osipa v varšavskem paktu in zahtev nekaterih članic, ki hočejo čimprej izstopiti, pa se prav lahko zgodi, da bo ponovno proučila tudi dosedanje.

Vse kaže, da Washington ni pripravljen sklepati kompromisov v zvezi s članstvom združene Nemčije v atlantskem paktu, kar je po ameriškem mnenju nekaj neizogibnega, zato je verjetno, da bo konvencionalna oborožitev, ki je še pred kratkim veljala kot najboljša možnost za sklenitev sporazuma, morda postala ena večjih ovir, če seveda pred vrhunskim srečanjem ne bodo našli kakšne rešitve.

Administracija se je znašla pod dokaj ostro kritiko desnice, ki velja za Bushovo »bazo«, čeprav njegovi volilci že od nekdaj sumijo, da predsednik in sodelavci niso toliko konservativni, kot sta bila Ronald Reagan in njegova ekipa. James Baker je moral zaradi kritik celo sklicati posebno tiskovno konferenco, na kateri je pojasnjeval, kaj je storil v Moskvi.

DUŠAN ZUPAN

SRAMOTA IN »SRAMOTA«

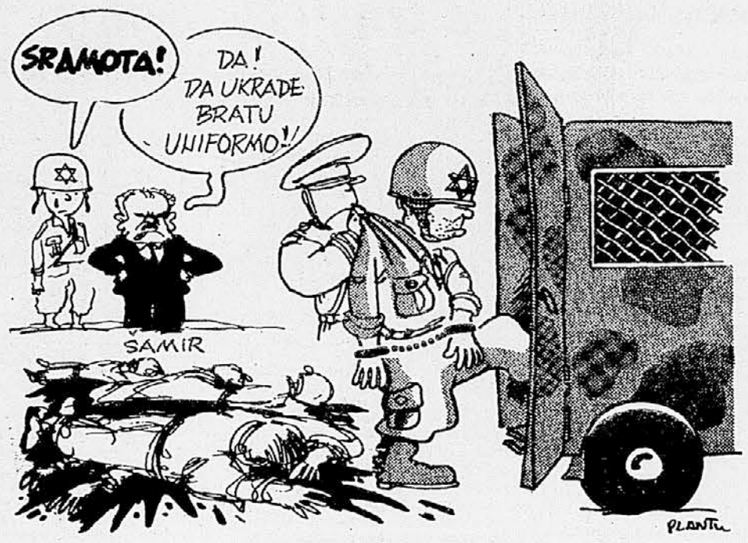

PLANTU, »Le Monde«, Pariz

O bedi »vzhodne« politike

Reportažni zapis o tem, kaj je mogoče videti ob prehodu romunsko-jugoslovanske oziroma bolgarsko-jugoslovanske meje – Naša diplomacija v razkoraku

Človeku, ki se iz Romunije vrača v Jugoslavijo, takoj postane jasno, da zapleti z našimi sosedi (Romuni, Bolgari, Grki in drugimi »vzhodnjaki«) niso naključni in da pomenijo obvezna menjava 200 dolarjev, odprava dovolilnic za prevoz s tovornjaki in podobno del jugoslovanske zunanje »vzhodne« politike. Sodeč po tistem, kar je mogoče videti na samih mejnih prehodih, pa lahko z gotovostjo rečemo, da gre prej za bedo neke politike kot pa za njeno smiselnost.

Ko sva se s kolegom iz Radia Zagreb vračala iz Bukarešte proti Jugoslaviji, sva svojega kadetta raje usmerila proti Bolgariji, saj so nama pripovedovali, da je že ob petih zjutraj na Đerdapu za vrnitev v našo državo treba čakati po tri ure, ker so kolone romunskih vozil dolge po dva kilometra. Toda tudi na prehodu iz Romunije v Bolgarijo ni nič bolje, saj smo pri mestu Ruse čakali debele tri ure; Romunov, ki odhajajo v sosednje države preprodajat vse, kar jim pride pod roke, je bilo tudi tu dovolj. Toda tri ure in pol čakanja je še vedno zanemarljivo v primerjavi s čakanjem na Đerdapu ali pri Vatinu, kjer se človek za rutinski pregled na meji zadrži včasih tudi po deset in več ur.

A celo na bolgarsko-jugoslovanski meji pri Dimitrovgradu ni bilo nič drugače: kolona vozil se ni zdela pretirano dolga, a kmalu smo spoznali, da opravljajo naši cariniki vse prej kot zgolj rutinski pregled vozil državljanov naših sosed (Romunov, Bolgarov in Poljakov, pa tudi nekaj Madžarov in Rusov je bilo med njimi). Ker se vrsta po skoraj eni uri ni premaknila nikamor, sem se odpravil na »novinarsko opazovanje« okrog mejnega prehoda. In tu je mogoče lepo videti, kakšne dobrodošlice so deležni vzhodnjaki: jugoslovanski carinik privleče, takoj ko zaustavi osebno vozilo, na dan izvijače in posebne palice, s katerimi se loti avtomobila. Lahko bi rekli, da vozila razstavljajo dobesedno na prafaktorje in iz najbolj skrivnih kotičkov vlečejo vse, kar najdejo, od vijakov, žebljev, podložk, izvijačev in drugih malenkosti (so pa tudi večje zadeve), ki jih predvsem Bolgari in Romuni (če jim jih uspe prepeljati čez) potem prodajajo na raznih priložnostnih tržnicah v vzhodni Srbiji. In pri zaplenjanju so cariniki neusmiljeni.

Ko sva končno tudi midva po dveh urah prišla na vrsto (pregleda je bilo konec prej kot v eni minuti), se je ponudila tudi priložnost za pogovor s cariniki. Ko sva stresla jezo zaradi čakanja in njihovega ravnanja, sva dobila jedrnat odgovor: »Kričite raje na tiste v Beogradu!« Pri tem ni pomagalo niti pojasnjevanje, da bi lahko vsaj za Jugoslovane odprli poseben izhod, tako kot to počnejo na bolgarski strani. Cariniki so opazili, da sva pripravljena na pogovor, zato sta se dva izmed njih ponudila, da gresta z nama do Pirota. Poskušala sta nama razložiti, da so na tem mejnem prehodu še zelo mili, na Vatinu, denimo, Romunom resnično razstavlja-

● Vzhod je tako z odpiranjem meja na svoje državljane povzročil Zahodu precej preglavic. Zdaj celo Vzhodni Nemci od Romunov zahtevajo dokazilo, da imajo plačan hotel ali kaj drugega, sicer jih ne spuščajo več v državo. Jugoslavija je pri tem navalu Romunov in Bolgarov še najbolj izpostavljena, res pa je tudi, da je vsa stvar zelo neprijetna. Toda naši diplomaciji bi se moralo resnično zastaviti vprašanje, kako ravnati v bodoče: ali nadzor poostriti oziroma uvesti vizume ali pa meje povsem odpreti. Tako smo se znova odločili za neko vmesno pot, ki je nerešljiva, saj so Romuni, denimo, izračunali, da se jim kljub plačilu 200 dolarjev pri vstopu v državo tihotapljenje vseeno splača; torej, nadzor naših carinikov je še vedno preslab. Čakanje na meji je resda neprijetno, toda tokrat se je splačalo, saj smo lahko na lastne oči videli, kako se godi državljanom z Vzhoda pri vstopu v »najbolj odprto državo« v Evropi. Vseeno pa vam priporočamo, da si za vrnitev iz Romunije ali Bolgarije izberete kakšno drugo pot, ki bo manj utrudljiva.

jo avtomobile, da bi našli tudi najmanjšo malenkost. »In zakaj to počnete?« me je zanimalo. »Malenkosti, ki jih pretihotapijo, potem prodajajo pri nas za drobiž: z njim nato podkupijo naše, da jim v banki po uradnem tečaju kupijo dolarje. Da bi videl, kakšen šverc z devizami je to!« Po malo daljšem teoretiziranju smo vendarle ugotovili, da gre za jezo srbskih carinikov, ker so vzhodnjaki s svojim iznajdljivim trgovanjem naenkrat prevzeli ves zaslužek na črno tistim, ki so v vzhodni Srbiji prej lepo zaslužili.

Carinika sta kmalu ugotovila, da sva ju ujela v past, zato sta poskušala drugače: »Hm, a ti novinarček sploh veš, da gre ravno tu čez največ mamil na Zahod? Celo zahodnjaki nas prosijo, naj bomo pazljivi, da bo potem njim lažje. To je tako, kot s tihotapljenjem orožja za Šiptarje, ki gre skozi Ljubljano – če bi tudi vi vsakogar tako pregledali kot mi, bi se dalo z njim po kratkem postopku!« Tako je nadaljnja razprava postala nesmiselna in do Pirota smo govorili le še o nogometu.

DARIJAN KOŠIR

Zunanja plat združevanja še naprej povzroča težave

Diplomatska ofenziva zahodnonemškega zunanjega ministra – Negotovost ob želji Moskve, naj bi združevanje prineslo tudi mirovno pogodbo

OD NAŠEGA DOPISNIKA

BONN, 25. maja – Pogovore, ki jih je imel v sredo s sovjetskim zunanjim ministrom Ševardnadzejem v Ženevi in francoskim kolegom Dumasom v Parizu, bo zahodnonemški zunanji minister Genscher v prihodnjih dneh nadaljeval tako, da se bo do 1. junija srečal z vsemi kolegi iz kroga, ki je nastal po formuli dva plus štiri. Danes potuje Genscher v Washington, kjer se pripravljajo na sprejem sovjetskega predsednika Gorbačova, v ponedeljek se bo v Londonu srečal z britanskim zunanjim ministrom Hurdom, nato pa 1. junija še s svojim vzhodnonemškim kolegom Mecklom.

V Bonnu so Genscherjev pogovor s Ševardnadzejem resda ocenili kot »zelo dober in k uspehu usmerjen«, vendar pa vse znamenja kažejo, da »zunanja plat« nemškega združevanja še nadalje povzroča težave. Pogovor med obema ministroma v Ženevi je trajal pet ur in pol;

● O težavah, ki jih očitno ni lahko preseči, pa priča tudi praktično nedokončan sestanek, ki so ga imeli ta teden v Bonnu visoki predstavniki šestih zunanjih ministrov, da bi pripravili drugi, to je vzhodnoberlinski krog ministrskih pogajanj po formuli dva plus štiri. Datuma vzhodnoberlinskega sestanka predstavniki ministrstev niso določili in bodo pogovor nadaljevali 9. junija v Vzhodnem Berlinu, samo ministrsko srečanje, ki naj bi bilo posvečeno predvsem članstvu Nemčije v vojaških zvezah, pa naj bi bilo šele po 20. juniju. Spričo vseh teh zastojev pa so zdaj oči nemških združevalcev uperjene še zlasti v Washington, kjer se bosta konec prihodnjega tedna srečala Bush in Gorbačov.

pri vsej dobri volji ostajajo med obema državama še nadalje problematične tri pomembne točke, to je zastoj na dunajskih pogajanjih o konvencionalni oborožitvi! (Moskva sicer še nadalje meni, da bo dogovor moč doseči do jeseni), vprašanje nemškega članstva v Atlantskem paktu (Moskva še nadalje meni, da bi takšno vključevanje združene Nemčije v NATO porušilo ravnotežje sil) in pa vprašanje garancij za to, da bo združena Nemčija v naslednjem krogu dunajskih pogajanj privolila v skrčenje svojih oboroženih sil.

Še zlasti pa povzročajo negotovost moskovske želje, naj bi Nemčija svoj proces združevanja okronala s podpisom mirovne pogodbe. Tako je eden od svetovalcev Gorbačova, vodja oddelka za mednarodne odnose v vodstvu sovjetske partije Falin ta teden v pogovoru za vzhodnoberlinski radio ponovno izjavil, da bi morali z mirovno pogodbo potegniti ločnico med preteklostjo in prihodnostjo; zaradi slabih izkušenj z zadnjo mirovno pogodbo z Nemčijo, to je versajskim mirom po prvi svetovni vojni, pa je Falin brž pristavil, da v Moskvi nimajo v mislih te vrste dokument, marveč dokument, ki bo upošteval razvoj odnosov v Nemčiji in okoli nje, ne da bi Nemčijo »diskriminiral« in postavljal v poseben položaj (za kar se je udomačil izraz »singularizacija«). Z mirovno pogodbo bi lahko uredili tudi vojaški status Nemčije; pogodbe doslej niso podpisali, ker ni bilo pravega subjekta (se pravi združene Nemčije), četudi je tudi na Zahodu vse doslej vladalo načelno prepričanje, da se bo stanje, ki se je začelo z izbruhom druge svetovne vojne, končalo šele s podpisom mirovne pogodbe.

Zahodnonemška mednarodnopravna teorija zvečine ugovarja tistim, ki trdijo, da je podpis mirovne pogodbe nujen. Pogodba naj bi bila odveč zato, ker je sporno vprašanje kontinuitete med Nemčijo iz leta 1937 in prihodnjo združeno Nemčijo, predvsem pa zato, ker so vprašanja, ki jih običajno urejajo mirovne pogodbe, zdaj že dolgo urejena ali pa se urejajo v okviru drugih procesov (vprašanja meja, zahteva, naj Nemčija ne poseduje določenih vrst orožja itd.) Še bolj temu ugovarjajo pragmatiki iz zunanjega ministrstva, ki se zavedajo, da bi se združena Nemčija znašla pred novim plazom gmotnih in negmotnih zahtevkov, oboje pa bi terjalo čas in naložilo Nemčiji nove materialne obveznosti.

Skupaj z drugimi zahodnimi prestolnicami je Bonnu zdaj na voljo le metoda hitrih diplomatskih potovanj, izmenjave mnenj in pregovarjanj, kar Genscher, ki je že doslej veljal za izredno gibljivega zunanjega ministra, tudi intenzivno počne. Izbor sredstev za dosego cilja je za Zahod namreč omejen spričo dejstva, da je ravno Zahod tisti, ki je zainteresiran za uspeh politike Gorbačova. Zahod se zato seveda zaveda, da bi sleherno poseganje po metodi pritiskov škodilo Gorbačovu in interesom, ki jih ima v tej zvezi Zahod. Tisto, kar lahko zahodne države vržejo na tehtnico v tej delikatni fazi pogajanj, so gospodarske prvine in prav gospodarskim ukrepom, s katerimi naj bi Zahod podprl reformo Gorbačova, je bil posvečen velik del pogovorov Ševardnadze–Genscher.

MARJAN SEDMAK

Podpora Klerku

MADRID, 25. maja – Španska vlada podpira prizadevanje južnoafriškega predsednika Frederika De Klerka za odpravo rasnega razlikovanja v tej državi, vendar pa španskegaa embarga na trgovanje z Južno Afriko kljub temu še ne bodo odpravili. To je predsedniku de Klerku dejal španski premier Felipe Gonzalez.

V Braziliji zamrznili še del denarja tujih podjetij

Prvi popravki gospodarske reforme v Braziliji – Inflacije še niso v celoti odpravili – Kritika opozicije

Zamrznitev denarnih vlog, večjih od 1000 dolarjev, na zasebnih bančnih računih v Braziliji še vedno odmeva po svetu, predsednik Fernando Collor de Mello pa se je pred dnevi že odločil za nov korak in zamrznil še okoli milijardo in pol dolarjev, ki so jih v brazilski centralni banki sicer naložile tuje družbe.

Ocenjujejo, da so z marčevsko zamrznitvijo bančnih vlog vsoto denarja na brazilskem trgu zmanjšali na komaj eno četrtino, s tem pa tudi ustavili hiperinflacijo. Ta je še marca znašala 84,3, v aprilu pa je padla na 3,3 odstotka. Kljub temu vlada ni zadovoljna. Načrtovala je namreč, da bo v aprilu inflacija popolnoma odpravljena. S prvim ukrepom so v Braziliji na zasebnih računih zamrznili kar okoli 115 milijard dolarjev, do odmrznitve pa bo prišlo šele septembra 1991.

Zdajšnja zamrznitev nove vsote zato pomeni predvsem to, da se je vlada v računih uštela, pa mora s sprotnimi ukrepi že popravljati gospodarsko reformo. Tako najavljajo tudi davke na transakcijo nepremičnin in na potrošniške kredite.

Kje so vzroki za to, da so imeli v Braziliji tudi v aprilu (sicer minimalno) inflacijo, čeprav bi je po vladnih načrtih ne bi smelo biti več? Eden glavnih je vsekakor v tem, da so številne velike družbe v zadnjem hipu pred uvedbo ukrepov dvignile svoj denar, poleg tega pa je do špekulacij prišlo tudi ob preračunavanju starih cruzadov v nove cruzeirose. V okviru gospodarskih ukrepov so namreč tudi zamenjali brazilski denar in spet uvedli nekdanje cruzeirose. Na inflacijo so vplivali tudi upokojenci, ki jih novi ukrepi sicer v glavnem niso prizadeli, saj imajo na računih precej manj denarja od zamrznitvene meje 1000 dolarjev. Vendar so v strahu pred novimi ukrepi in ob nezaupanju v vlado iz bank množično začeli dvigovati denar. Vlada je pred uvedbo ukrepov računala, da bodo upokojenci dvignili okoli 20 milijard cruzeirosov, vendar se je pri tem krepko uštela. Upokojenci so namreč iz bank skupaj dvignili kar 91 milijard cruzeirosov. Fernando Collor de Mello je ob tem nedvomno spoznal, kako malo mu ljudje zaupajo (po podatkih anket javnega mnenja je njegova popularnost v zadnjem mesecu dni padla za kar 11 odstotkov).

Kritiko pa ob tem doživlja še s strani opozicije. Tako je na primer guverner države Rio de Janeiro in vodja socialdemokratov Leonel Brizola ob nedavnem obisku Kube Collor de Mellovo gospodarsko politiko označil za »prevarantsko«, saj po njegovem mnenju breme spet nosijo najrevnejši sloji. Brizola celo trdi, da je kapitalistom uspelo priti do 70 odstotkov zamrznenega kapitala, ki so ga nato takoj naložili v tujih bankah.

Brizolova izjava je popolna novost, saj je vse doslej veljalo, da so bili s Collor de Mellonovih ukrepi prvič v brazilski zgodovini prizadeti bogati, kajti veleži lahko o denarju na bankah samo sanjajo. Predsednikovo potezo pa so v svetu sploh označevali za »eno največjih konfiskacij v zgodovini kapitalizma«.

Brazilija je že dolgo znana po eksperimentih pri odpravljanju hiperinflacije, vendar doslej še nboen ukrep ni rodil pričakovanih sadov. Collor de Mellov program je najstrožji v brazilski zgodovini, saj celo tamkajšnji ekonomisti pravijo, »da niti vojaške vlade niso imele poguma za takšne posege«.

● Brazilija tujim bankam dolguje več kot 110 milijard dolarjev, njen notranji dolg pa znaša 150 milijard dolarjev. Življenjski standard je v državi padel na raven izpred desetih let.

Ko je Collor de Mello marca zamrznil denar, so zaradi zmanjšane kupne moči trgovci začeli zniževati cene. Pocenili so kar okoli 80 odstotkov vseh izdelkov, vendar je ob tem nov program ljudem prinesel številne skrbi. Ker predsednik obljublja tudi privatizacijo številnih državnih podjetij, se bo v državi še povečala nezaposlenost. Odpustili naj bi okoli 200 tisoč delavcev, to pa je bila vedno najspornejša točka v brazilskih gospodarskih reformah.

Ko je Collor de Mello objavil program gospodarske reforme, je svoj položaj v boju s hiperinflacijo primerjal z lovcem, ki stoji pred slonom, v puški pa ima samo en naboj. Strel je bil resnično močan, vendar vse kaže, da brazilski inflacijski slon ni bil takoj mrtev. Zato je tudi predsednik Collor de Mello posegel še po denarju, ki so ga tuje firme naložile v brazilski centralni banki.

MARKO JENŠTERLE

Zabeleženo...

»Proletarci vseh kapitalističnih dežel, rešite nas!«
ALBANSKI ŠTUDENT univerze v Tirani francoskemu lektorju Champseixu

»Nehajte že dvoriti Američanom in Britancem, da bi se vrnili v UNESCO.«
MARIE BERNARD-MEUNIER, kanadska delegatka na zasedanju izvršnega sveta gen. direktorju Federicu Mayórju

»Samo tržno gospodarstvo lahko ozdravi našo bolno družbo in ji prinese celo blaginjo.«
LEONID ABALKIN, namestnik predsednika sveta ministrov ZSSR

»Djilas, še vedno lažeš!«

Milovan Djilas v jugoslovanskem KIC v New Yorku: »Problem Kosova je mogoče rešiti samo z demokracijo v Srbiji in na Kosovu hkrati«

OD NAŠEGA DOPISNIKA

NEW YORK, 25. maja – Prostori jugoslovanskega kulturno informativnega centra KIC v New Yorku so bili sinoči nabito polni. S predavanjem Novi razred in demokratične spremembe v Jugoslaviji je namreč nastopil Milovan Djilas.

Djilasu so med obiskom v ZDA na newyorški visoki šoli za družbene raziskave (New School for Social Research) podelili naziv častnega doktorja humanističnih ved, podobno priznanje pa ga čaka to nedeljo tudi na univerzi Scranton v Pennsylvanii.

V uvodnem delu, v katerem sta o Djilasu in njegovem Novem razredu govorila ameriška znanstvenika (sociolog dr. Andrew Arato in politolog dr. Milenkovich), se je predstavil tudi Djilas sam. Osvetlil je razmere po vojni in kasneje v petdesetih letih, ko je padel v nemilost. Iz tistega časa je tudi anekdotično opisal nastanek svojega dela Novi razred. Potem pa se je ta »komunist romantik-pragmatik-heretik« (kot ga je predstavil dr. Arato) dal na voljo izpraševalcem. Občinstvo, med katerim je bilo veliko takšnih, ki so prvikrat prestopili prag jugoslovanskega KIC, je zanimalo predvsem, kako Djilas gleda na sedanje razmere v Jugoslaviji. Djilas,.ki je poudaril, da ne pripada nobeni (sedanji) stranki, navedel pa je tudi tisto Andričevo, »da nihče ne ve, kakšne vere bo umrl«, je dejal, da je »stanje v Jugoslaviji zelo nevarno, in da poteka proces dezintegracije, pri čemer obstaja tudi grožnja nacionalno verske vojne, ki je najbrutalnejša oblika državljanske vojne«. Z razpadom komunistične oblasti (ki v času, ko je še imela v rokah oblastni monopol, ni dopuščala razvoja demokratičnih ustanov) so odsotnost demokratičnih institucij nadomestila skrajna nacionalistična gibanja – je dejal Djilas in dodal, da se vprašanje sedanje jugoslovanske krize vrti predvsem okoli Bosne oziroma odnosov med Srbi in Hrvati. »Jugoslavija kot celota sicer doživlja demokratično preobrazbo, vendar na raznih krajih z različno intenzivnostjo. Slovenija je šla v tem razvoju najdlje in je že postala demokratična parlamentarna republika,« je dejal Djilas.



MILOVAN DJILAS – Za tretjo Jugoslavijo

»Tudjman je bil na Hrvaškem zakonito izvoljen, toda hkrati se tam pojavljajo različne težnje, ki so skrajno radikalne, njihova protiutež pa je skrajni nacionalizem v Srbiji. Če ob vsem tem Bosna in Hercegovina ne ostane samostojna republika, utegne izbruhniti državljanska vojna. Tudi v Srbiji poteka proces demokratizacije, vendar je počasnejši. Bržkone je za to kriv akutni problem Kosova – verjetno pa obstajajo še nekateri drugi problemi – ki ga ni mogoče reševati z nasiljem. Sicer nimam na voljo zadosti podatkov, toda lahko rečem, da genocida nad Albanci na Kosovu ni. To je laž.« S tem je Djilas pri delu občinstva požel aplavz, vendar pa je dodal: »Res pa je tudi, da so kršene človekove pravice Albancev na Kosovu, kršenje, ki ga Jugoslavija kot podpisnica ustreznih mednarodnih dogovorov ne bi smela dopuščati. Seveda gre tudi za pregon Srbov in Črnogorcev na Kosovu in za pritiske nanje. Toda problem je mogoče reševati edinole z demokratizacijo v Srbiji in na Kosovu hkrati. Nasilje in kampanjsko naseljevanje Srbov v pokrajini nista rešitev. Srbija v zadnjih dveh letih problema ni uspela odpraviti, nasprotno, stanje na Kosovu je zdaj še slabše kot prej.«

● Veliko vprašanj se nanašalo tudi na obdobje, ko je bil Djilas še član najožjega jugoslovanskeva vodstva. Kakšna je bila njegova vloga pri ustanavljanju Golega otoka? »Nična. O tem ni odločal takratni politbiro. Zadnja beseda je bila Titova, ni pa izključeno, da so zamisli o Golem otoku prišle iz najožjega kroga, mogoče je idejo zanj dal Kardelj ali pa kdo drug. Toda moram iskreno povedati, da bi tudi politbiro glasoval za ustanovitev Golega otoka, kajti nihče v politbiroju ne bi imel poguma, da bi bil proti temu. Toda, kot sem rekel, Tito se je odločil sam. Da, vedel sem za Goli otok, nisem pa vedel za podrobnosti o mučenjih. Dobrica Ćosić, ki je leta 1953 obiskal Goli otok, mi je pripovedoval o obupnih razmerah na otoku. To vprašanje sem načel pri Kardelju in Rankoviću... Sicer pa je bilo moje področje dela predvsem propaganda. Če je Tudjman imel kaj z Golim otokom? Ne, ne verjamem, saj je bil tedaj kvečjemu major.« Ko so Djilasa vprašali, ali mu je znano, zakaj je bil ubit Andrija Hebrang, je odgovoril, da mu ni znano, da bi bil Hebrang (ki je uradno naredil samomor) res ubit. Na ta odgovor je bilo iz dvorane slišati: »Djilas, še vedno lažeš!«

Na vprašanje, zakaj neki naj bi se silili s tretjo Jugoslavijo, če niti prva niti druga nista bili vredni počenega groša, je Djilas dejal, da verjame v obstoj »tretje Jugoslavije, vendar ne všakršne in tudi ne takšne, kakršni sta bili titoistična in predvojna, temveč Jugoslavije, reorganizirane na novih osnovah. Sem za takšno tretjo Jugoslavijo, v kateri ima vsaka republika svojo avtonomijo in pravico do odcepitve. Sem tudi za takšno federativno ali pa konfederativno Jugoslavijo, ki ima razvito pluralistično demokracijo in urejen mehanizem skupnega predstavniškega telesa ter osrednje vlade.« Djilas je pri tem omenil tudi pozitivno vlogo Anteja Markovića, čigar novi ekonomski program »niso samo reforme, ampak prava revolucija, hkrati pa je njegovo ravnanje projugoslovansko in uživa veliko naklonjenost. Mislim, da ima nova, tretja Jugoslavija vse možnosti za obstoj, seveda, če...

MITJA MERŠOL

DR. FRANCE TIHOLE

20

Za zarod nov

(Enajsta šola za starše)



Vsaka svoboda, tudi do homoerotične prakse, ima svoje meje; naj si nihče ne drzne trditi, da človečanska pravica do take ali drugačne spolne prakse nikogar nič ne briga, če in kadar povzroča zlo in trpljenje drugim! Opustitev kazenskega preganjanja homoerotov in homoerotk, svoboda mišljenja in izražanja prepričanja, odprava smrtne kazni, vse to so civilizacijski dosežki. To pa še ne pomeni, da ljudje kot Kristus sprejemamo nase »grehe sveta« in odpuščamo grdobije in hudodelstva, pač pa smo civilizirali stopnje in oblike maščevanja in iskanja zadoščenja. To pa seveda »drugi strani« nalaga dolžnost, da upošteva meje svoje svobode in se prav tako svobodno odloči, da zavrže svoj pogubni »družinski pečat«, svoj tragični ali hamartični življenjski skript (scenarij, načrt), čemur je posvečeno moje pisanje.

Nove naloge

Če so slabi ali slabo razviti »odnosi med soloma« eden od glavnih krivcev za vse nesreče tega sveta, potem sem jih moral razgaliti do njihove ogabnosti: riti vzdolž njihovih korenin, vse do človeškega pekla. Ni moja naloga da si sam izmislim vse protiukrepe in sam predlagam nove naloge, ki se kažejo iz tako »odčaranega sveta«, kakor ga vidim ta trenutek. Ne zavzemam se za kakšno »novo ureditev sveta«, pač pa za večjo kakovost življenja nas vseh:

Prvi korak k temu je nova vednost o gibalih našega življenja, to pa je ljubezen. Šele prava ljubezen nam omogoča, da v svoje spolno, zakonsko in družinsko življenje vnesemo pravo vrednost, da smo s svojim obstojem zadovoljni. Ljubezen je obojestransko zavzemanje, vzajemnost, odnos med celovitima osebnostima, dvogovor, ki temelji na uresničenem notranjem prepričanju, da lahko računamo na priznanje tistega, na katerega se obračamo.

Ljubezen je tudi varnost, ki jo iščemo, je tudi dopolnjevanje naše osebnosti, je tudi seks, ni pa le varnost, le dopolnjevanje in samo seks. Ljubezen je več kot to. To je tudi prepričanje, da nas bo partner sprejel prav takšne, kakršni smo, kar je temelj za enakopravne partnerske odnose. Šele v tem primeru izgine potreba po »sposojenih krilih«. Šele to omogoča let »s svojimi krili«, s tem pa tudi popolno uživanje v ljubezni. Šele v tem primeru ljubezen ne vodi v samouničenje, ampak spodbuja v nas sprostitev silne energije. Zato ljubezen vse premaga.

Kaj je nagon, kaj je ljubezen? Čeprav se spolna ljubezen navezuje na spolni nagon, poželenje, pa se spolna ljubezen s svojim človeškim bistvom spremeni v nasprotje spolnega nagona. To je v zreli osebnosti dialektična enotnost nasprotij. Ljubezen je altruistična, požrtvovalna, nagon je sebičen, usmerjen k zadovoljevanju samega sebe, poln zahtev, samo jemlje. Ljubezen je protrpežljiva, nevsiljiva in obzirna: nagon je nestpren, agresiven, sebično brezobziren. Ljubezen je trajna in osebna, vezana na določeno osebo in ji ostaja zvesta. Nagon pa ne more ostati zvest, saj se usmerja samo na spolnost, ne pa na celovito osebnost.

Pri zreli osebnosti spolne potrebe ne moremo ločiti od ljubezenskih čustev, zato tak človek pristane na spolni odnos samo z osebo, ki jo ljubi. Kadar s tako osebo ustvari ljubezensko zvezo, se v obeh slej ko prej pokaže želja, da bi imela otroka. To so med seboj prepleteni vsi trije deli naše spolnosti ali prave spolne ljubezni. Če ni vseh treh delov hkrati, doživlja moški samo fiziološko zadovoljitev, ženska pa še tega ne. Iz take zveze ni »kraljevičev in kraljičen«, pač pa psihično poškodovani otroci oziroma nevrotični odrasli.

Vrednost in dostojanstvo človeka

Velik del družbenega zla, tistega najhujšega, očitno izvira iz prizadevanj in prakse, ki zanikajo dostojanstvo in vrednost človeka; ta prizadevaja nadomeščajo avtoriteto človeštva s kakšno drugo avtoriteto, ki naj ji človek služi. Ta avtoriteta je lahko vsemogočno božanstvo ali pa ideologija na oblasti. Družbene razmere, v katerih prevladuje določena religija ali ideologija, odločilno vplivajo na vrednotenje človeka v svetu in narobe; vrednost in dostojanstvo človeka vpliva povratno na družbeno dejavnost, ne samo dobro, ampak tudi slabo.

Ta vzajemni odnos se kaže tudi v sodobnih psiholoških pojmovanjih osebnosti. Čedalje bolj se krepi prepričanje, da je človekova avtonomna dejavnost eden izmed najpomembnejših dejavnikov osebnostnega razvoja. Po drugi strani pa so enako odločilna tudi povsem nasprotna mnenja, ki človeku odrekajo vsakršno notranjo avtonomnost in osebno osebnosti. Če gledamo na človka fatalistično, tedaj ne moremo govoriti o svobodi in odgovornosti, o človekovi vrednosti in dostojanstvu. Zato Eric Berne in njegovi učenci menijo, da človek v življenju ne počenja drugega, kakor da izpolnjuje povelja in ukaze svojih staršev in pozneje zahteve predpostavljenih. Da bi se spremenil na bolje, mu še na misel ne pride. Če ga že muči skušnjava, da bi delal »po svoji buči«, ga prevzameta strah in groza pred uničenjem.

Človekova avtonomija naj bi bila le iluzija, ki zapečati človekovo osvobajanje od »izurjenosti« za staro prakso. Priznati moram, da vse to velja resnično za družbene razmere, v katerih je človek le »prah, ki se v prah povrne«, ali član zatiralskega režima z nezmotljivim velikim Voditeljem. Taki režimi se ohranjajo na bajonetih le še v najbolj revnih državah tretjega sveta, drugod pa je njihova oblast le še vprašanje trenutka, ko jo bodo morali vrniti osvobajajočim se državljanom civilne družbe... Če narašča vernost mladih, to ne pomeni več priprave za na »oni svet«, pač pa zavestno delo za ustvarjanje »božjega kraljestva na Zemlji«, za resnično bratstvo

Bronasto odličje paru Mikac–Kardinar

Na kegljaškem SP zlato in svetovni rekord Dobešovi in Zdarkovi (ČSFR) – Danes posamezniki

INNSBRUCK, 25. maja – »Ena izmed kolajn v tekmovanju ženskih dvojic na 18. svetovnem prvenstvu v Innsbrucku bi skorajda morala biti po nastopu Marike Kardinar-Nagy in Sonje Mikac naša,« je sredi razburljivega dne novih, kvalitetnih nastopov dejal predsednik Kegljaške zveze Slovenije in Jugoslavije Avgust Likovnik.

Po nastopu dvojic vse do poznega popoldne je imel prav. Marika Kardinar in Sonja Mikac sta z odličnim rezultatom 914 kegljev dolgo vodili, povrh je Kardinarjeva za deset kegljev zgrešila svoj svetovni rekord na 100 lučajev iz Münchna (480), obe skupaj pa svetovni rekord Štefice Krištof in Biserke Perman iz Ljubljane 1984 (920 kegljev) za šest kegljev.

»Za hip samo sem pogledala na semafor, kakšen rezultat imam,« je po nastopu komentirala Marika Kardinar, »in že sem bila ob – morda – dva svetovna rekorda – zaradi dekoncentracije. Sicer pa je tekmovanje dvojic izjemno težko, najbolj te ves čas skrbi, da ne bi razočarala partnerke. Mene je prav to obremenjevalo,« je še pristavila Sonja Mikac.

Šele pozneje se je izkazalo, da rezultat obeh Jugoslovank ne bo zadostoval za zlato kolajno. Madžarski reprezentantki Gyoergyne Vidacs se je s 477 podrtimi keglji na tri keglje približala svetovnemu rekordu Marike Kardinar iz Münchna, skupaj s partnerico, svetovno prvakinjo iz Budimpešte 1988 Marianne Török (450) pa sta s skupnim rezultatom 927 kegljev dosegli nov svetovni rekord, boljši od ljubljanskega Krištofove in Permove – za sedem kegljev.

Avgust Likovnik je dotlej že zmeraj imel prav, Jugoslavija je imela z 2. mestom eno izmed kolajn, čeprav so se tekmice, po dve in dve najboljši iz posameznih držav, zaletavali v številki 927 in 914.

Zle slutnje pa so se naposled uresničile še drugič, ko sta na steze stopili svetovni prvakinji iz Budimpešte 1988 Nadežda Dobešova in Daniela Zdarkova. Že njuni prvi lučaji so napovedali, da prav nič ne respektirata odličnih rezultatov tekmic iz Madžarske in Jugoslavije. Igrali sta, kakor da bi šlo za njuni glavi, kajpak ob bučni podpori navdušenega občinstva. In prvi favoritinji resda nista izneverili kegljaških zanesenjakov: z odlično igro je Zdarkova prispevala 473 kegljev, Dobešova pa 467 kegljev za skupen rezultat 940, kar je bila že druga izboljšava svetovnega rekorda na dan četrtih odločitev na 18. SP (skupno pa že peta: še moška ekipa ZRN 5671, ženska ekipa Jugoslavije 2624, Boris Urbanc 1010).

Rezultati ženskih dvojic: 1. ČSFR 940 (Dobešova 467, Zdarkova 473), 2. Madžarska 927 (Vidacs 477, Török 450), **3. Jugoslavija 914 (Mikac 914, Kardinar 470),** 4. Madžarska 888 (Szöke 452, Feher 436), 5. Madžarska 887 (Vesceri 445, Kovacsne 42), **6. Jugoslavija 884 (Perman 451, Krištof 433), 7. Jugoslavija 870 (Suporov 445, Toth 425),** ZRN 863 (Zahn 417, Kaiser 446), 9. Romunija 849 (Aötonesei 427, Bajenaru 422), 10. (med 35) Romunija 846, (Zsizsik 403, Tagean 443) itd.

Najboljše posameznice po dveh nastopih (pred sobotnim finalom): 1. Vidacs (Madž) 911, 2. Zdarkova (ČSFR) 910, **3. Perman 909, 4. Kardinar (obe Jugoslavija) 905,** 5. Vecseri (Madž) 905, 6. Dobešova (ČSFR) 893, **7. Mikac (Jugoslavija) 890,** 8. Kucharova 889, 9. Kaiser (ZRN) 881, 10. Kovacsne 876, 11. Török (obe Madž) 874, **12. Krištof (Jugoslavija) 873,** 13. Pumpler (Avstrija) 873, 14. Szöke (Madž) 871, 15. Tagean (Rom) 870 **16. Toth (Jugoslavija) 860,** 17. Lang (Avstrija) 857 in **18. Suporov (Jugoslavija) 855.**

V soboto bodo ves dan finalni boji najboljših posameznikov in posameznic (po 30 iz najboljših držav, ki po redni poti niso dobili finalistov), podelili pa bodo po dva naslova v moški in ženski konkurenci: v kombinaciji (vsi trije nastopi) in konkurenci, kjer bodo posamezniki in posameznice štartali z ničle.

Jugoslavija	**2 – 2**
ZRN	1 1 –
ČSFR	1 – –
Madžarska	– 3 2

HENRIK ÜBELEIS



Aleš Pagon zmagovalec v Škofji Loki

ŠKOFJA LOKA, 25. maja – Več kot 200 kolesarjev iz večine slovenskih klubov in po dve zastopstvi z avstrijske Koroške in Furlanije-Julijske krajine je nastopilo na 3. kriteriju po ulicah Škofje Loke, prireditvi, ki so jo letos prvič uvrstili tudi v serijo tekmovanj za lovoriko »Kriterijev slovenskih mest«. Zanimive boje na krožni progi okoli Novega mesta je kljub negotovemu vremenu, nastope starejših mladincev (na sliki) in članov je motil tudi rahel dež, spremljalo zelo veliko število gledalcev. V članski konkurenci so po pričakovanju razplet narekovali kolesarji kranjske Save, ki so nastopili s popolnim moštvom; zanesljivo je zmagal njihov favorit Aleš Pagon. (Foto: Igor Modic)

Poleti v Planici konec marca

Na kongresu FIS v Montreuxu vse najpomembnejše odločitve danes

MONTREUX – Prvi dan 37. kongresa Mednarodne smučarske zveze je izzvenel s predstavitvijo kandidatov za svetovna prvenstva 1995, sicer pa je dosedanji potek pokazal, da najvišji organ Svetovne smučarske organizacije – kot se dogaja že leta – v glavnem soglaša s predlogi, ki jih pripravijo komiteji in komisije, nato pa jim zeleno luč dá predsedstvo.

Za naše smučanje je bila pomembna že koledarska konferenca, na kateri so uskladili termine za novo sezono. Planici ni uspelo doseči spremembe datuma poletov za svetovni pokal, ker so Skandinavci že v pristojnem komiteju preglasovali Srednjeevropejce. Tako bo prireditev, s katero bodo končali prvi svetovni pokal v smučarskih poletih (uvodni tekmi v tej konkurenci bosta februarja na Kulmu) od 22. do 24. marca 1991. Na najvišji ravni ima Jugoslavija v novi sezoni še tradicionalni tekmovanji za svetovni pokal v alpskem smučanju (Kranjska Gora – moški in Maribor – ženske), tekači oziroma tekačice pa se v okviru svetovnega pokala tokrat pri nas ne bodo ustavili.

Kongres FIS bodo končali v soboto.

EVGEN BERGANT

Bežigrad: v ogrevanju za SP Jugoslavija – Španija

Drevi ob 20. uri v Ljubljani predzadnja preizkušnja modrih in generalka Špancev za »mondiale« – Spektakel desetletja

LJUBLJANA – Le kdo bi si mislil, da bodo na siromašnem bežigrajskem štadionu kdaj zaigrali sloveli asi madridskega Reala in Barcelone kot so Sanchis, Butrageno, Michel, Vazquez, Zubizareta, Salinas in drugi? Toda drevi ob 20. uri se bo to vendarle zgodilo. Udeleženci »mondiala« se ogrevajo na vseh koncih, tekma Jugoslavija – Španija pa bo ena izmed poslastic, saj bosta na delu dve moštvi, ki ju uvrščajo tik za favoriti. Jugoslavija je sicer dobila zadnji tekmi s Španci v La Linei (1:0) in Oviedu (2:1), toda tradicija je še vedno na strani tekmecev, ki imajo šest zmag, Jugoslovani pa štiri, ob štirih remijih in razliki v golih z 14:12.

Jugoslovanski nogometaši so včeraj za Bežigradom ob 20. uri preizkusili teren. Osim in njegovi fantje so bili »v glavi« še uro taktike za uvodno igro na SP z ZRN, toda na poti do Brda so bili osrednja tema Španci. Središčna osebnost je bil seveda Zoran Vulić, ki igra na Mallorci, in Špance najbolje pozna. A tudi Faruk Hadžibegić (nekoč Betis) še ni pozabil Butragena, s katerim je tri leta bil težke bitke. Informacij o Špancih torej ne manjka, toda za Osima je seveda veliko vprašanje, kaj za »mondiale« pripravlja Luis Suarez. »Ne verjamem, da bo odkril vse karte, prepričan pa sem, da bo igral na vso moč«, pravi naš selektor Ivica Osim, ki je napovedal naslednje moštvo: **Ivković – Brnović, Hadžibegić, Vulić, Spasić – Baljić, Prosinečki, Sušić, Stojković – Pančev, Vujović.**

Španskega selektorja po pričakovanju ni bilo v Ljubljano, poslal pa je sporočilo: »Zanima me zmaga.« Njegova zasedba naj bi bila naslednja: **Zubizareta – Chendo, Sanchis, Andrinua, Jimenez – Michel, Vilaroya, Roberto, Vazquez – Butrageno, Manolo.** Osim mu je predlagal pet zamenjav, Suarez pa bo imel na klopi popolno zasedbo – 22 igralcev, s številkami za SP.

Španci zahtevajo poseben »tretman«: policijsko spremstvo na poti, stražo v hotelu in izolirano nadstropje med počitkom v Slonu. Slovenska policija je bila v zvezi z zahtevami nekoliko presenečena, toda ne gre ji zameriti: deluje namreč v nogometni provinci, v katero veliki spektakli le redko zaidejo. Kot na primer danes na tekmi »visokega rizika«, z 10.000 navijači, 150 reditelji, 250 miličniki, 12 selektorji, ambasadorji, športnimi ministri . . .

FRANCI BOŽIČ

● Prireditelji so na tekmo povabili najpomembnejše slovenske politične veljake. Če pridejo – Milan Kučan, France Bučar in Lojze Peterle – potem bo to zgodovinski dan tudi za nogomet v Sloveniji. Župan Jože Stergar pa bo ob 13.30 priredil sprejem za vodstvi obeh reprezentanc. Tekmo bo prenašalo 17 TV in radijskih postaj, prijavljenih je za Slovenijo rekordno število novinarjev: nad 300 in 54 fotoreporterjev.

● Rudi Zavrl, predsednik NZS: »Kot organizatorji te tekme v sodelovanju z Novice-centrom pričakujemo predvsem poln štadion in lep sprejem naše in seveda španske reprezentance. To je zlasti pomembno pred kandidaturo Ljubljane za kvalifiakcijsko tekmo za EP z Avstrijo 31. oktobra letos. Prepričan sem, da bomo kot organizatorji in tudi akterji sami zadovoljili slovenske ljubitelje nogometa in da nas bodo vsi skupaj podprli v naših nadaljnjih prizadevanjih za razmah in popularizacijo nogometa tako v Ljubljani kot tudi Sloveniji.«

● Tone Frantar, član predsedstva NZJ: »V slovenskem prostoru so velike športne prireditve v zadnjem času, žal, zelo redke. Zato se še toliko bolj trudimo, saj skušamo organizirati drevišnjo tekmo kar se da na najvišji ravni. K organizaciji smo pristopili strogo poslovno. Pričakujemo prijeten športen večer za Bežigradom, nogometu skušamo dati pozitiven predznak, obenem pa opraviti izpit za pridobitev organizacije jesenske tekme za EP med Jugoslavijo in Avstrijo ob 70-letnici NZS. Nastop modrih v Ljubljani bo gotovo prisepeval k še večjemu zanimanju za SP. Res lep uvod za »mondiale« v Italii.«

● Andrej Zalar, sekretar NZS: »Kar zadeva NZS bo drevišnje srečanje glavni test pred morebitno organizacijo med Jugoslavijo in Avstrijo. Ob 70-letnici NZS bi bil jeseni to tudi osrednji odgodek. Zato skušamo storiti vse, da bo organizacija brezhibna. Glede same tekme pa menim, da je najbolje, da poteka zares v prijateljskem, vendar resnem vzdušju. Vsi seveda pričakujemo lepo predstavo, najprimernejši izid za našo selekcijo pa bi bil neodločen.«

● Filip Mendaš, trener Slovana: »Nestrpno čakam dvoboj med Jugoslavijo in Španijo. Lepšega uvoda v nogometno SP si skorajda nisem mogel zamisliti. Pričakujem lepo, živahno tekmo in dobro organizacijo. Kot trenerja me zanimajo predvsem taktične inačice obeh selektorjev. Čeprav bo tekma zgolj prestižnega pomena, pričakujem hud boj.«

Kolman in Hodžić upata na najboljše

Danes se bo v Švici začelo evropsko člansko prvenstvo v športni gimnastiki

LJUBLJANA – Tri tedne po EP za telovadke, se bodo v Lausannu pomerili še najboljši telovadci stare celine. Kot vselej naši telovadci Lojze Kolman, Enis Hodžić in Roman Veble, trenerja Jože Mešl in Ivan Čuk ter vodja odprave Lojze Mavrič pred odhodom niso dajali nikakršnih visokoletečih izjav, temveč so se odpravili s tihim upanjem, da jim bo tokrat nemara le uspel veliki cilj – vsaj približen naskok na stare položaje. Ta upanja niso, kot je nemara videti, povsem nerealna, kajti Kolman ima dovolj zahtevno sestavo na drogu, da bi se uvrstil v finale, Hodžiću, pa bi nemara to lahko uspelo na krogih. Seveda bi morala zato oba svoja nastopa opraviti brezhibno, pa tudi sodniki bi ju morali oceniti bolj objektivno, kot na praktično vseh dosedanjih velikih tekmovanjih. To je pravzaprav tista že znana zgodba o začaranem krogu, po kateri brez kakšnega odmevnejšega rezultata ni naklonjenosti sodnikov, brez tega pa je težko karkoli doseči. Konkurenca bo tudi tokrat izjemno huda, kajti za nedosegljivimi telovadci iz SZ z velikim zvezdnikom Igorjem Koropčinskim, se je prebila v ospredje vrsta novih imen iz obeh Nemčij, Španije in še nekaterih drugih dežel. Danes se bo v Lausannu prvenstvo začelo z mnogobojem, jutri pa bodo na vrsti finali.

B. Š.

Čosić prišel po Djurišića

LJUBLJANA – Kar nekaj dni zapored je direktor Zadra Krešo Ćosić »strašil« po Ljubljani in včeraj končno le dočakal Žarka Djurišića, ki se je vrnil iz Titograda. Djurišiću je pri Smeltu Olimpiji potekla pogodba, klub mu je ponudil novo, Ćosić pa se je prišel pogovarjat s klubom, čeprav je Djurišić povsem prost. Odločil pa se bo v naslednjih dneh seveda sam.

S. T.

Prvikrat pod žarometi

LJUBLJANA – Prvi dan letošnjega finala B ekipnega državnega prvenstva v atletiki v soboto (26. t. m. (zvečer od 19. ure dalje) na štadionu v Šiški bo prvikrat minil pod žarometi, medtem ko se bo drugi dan (v nedeljo) začelo tekmovanje ob 15. uri. V soboto popoldne bo namreč na štadionu v Šiški prvenstvena nogometna tekma, zato bo atletski štadion prost šele zvečer. Organizator finala B ekipnega prvenstva IBL Olimpija bo tokrat gostil šest moških in šest ženskih ekip, ki se niso uspele uvrstiti v finale A, ki bo na isti termin v Nišu.

Pri ženskah bodo nastopile poleg ekipe domače IBL Olimpije še Sloboda (Tuzla), Partizan (Bg), AK Sarajevo, Mladost (Zg) in Sloboda (Čačak). Pri moških so v finalu B poleg IBL Olimpije še ASK iz Splita, Coning-Sloboda (Varaždin), OAK Beograd, Čelik (Zenica) in AK Kikinda. Medtem ko imata največ možnosti za prvi dve mesti, ki vodita v finale A prihodnje leto ASK Split in domača IBL Olimpija, pa bo v ženskem finalu hujša konkurenca. Za prvi dve mesti konkurirajo najmanj tri ekipe: poleg IBL Olimpije še zagrebška Mladost in Partizan iz Beograda, brez upov pa ni tudi ekipa AK Sarajeva.

F. M.

SP bo v Angliji

BEOGRAD – Organizacijo plavalnega SP leta 1993, za katero se je potegovalo tudi glavno mesto Jugoslavije, je dobil Sheffield (Anglija). Bečej je dobil mladinsko EP 1991, Split mladinsko EP 1992, Igalo pa evropski pokal 1991.

Veslaška spusta po Krki

LJUBLJANA – Ljubitelji veslanja na divjih vodah se bodo v okviru akcije Slovenske reke '90 konec tega tedna preselili na Krko, najprej v njen spodnji tok, nato pa še v zgornjega.

V soboto, 26. t. m., bo prvi spust, in sicer od Kostanjevice do Čateža. Skupinski štart bo ob 11. uri, proga je dolga 22 km, njena težavnost pa je zanemarljiva – od 1. do 2. stopnje. Za manj pripravljene veslače bo ŠD Razlag organiziralo tudi krajšo progo. Tisti, ki se bodo odločili zanjo, bodo zaveslali v Cerkljah, pred seboj pa bodo imeli le 8 km. Prav zato bodo štartali tudi uro pozneje kot tisti v Kostanjevici.

Bolj veščim veslačem pa je namenjen nedeljski spust po Krki od vasi Krka do Žužemberka. Štart bo ob 11. uri, težavnost proge je 2. do 3. stopnje, organizator tega izredno priljubljenega in dobro organiziranega spusta pa je KKK Krka.

LADO DROBEŽ

Lokostrelci v Dragomerju

DRAGOMER – V soboto ob 10. uri bo tu odprti turnir v American Roundu. Prireditelji napovedujejo številčno in kakovostno udeležbo, tekmovanje pa bo na nogometnem igrišču na Logu.

D. T.

Dvoboj Ljubljana – Reka

LJUBLJANA – V biljardnici Boss kluba na GR bo v nedeljo ob 16. uri prijateljski dvoboj biljardistov Ljubljane in Reke. Pomerili se bodo v mednarodni osmici, nastopilo pa bo po 40 igralcev na vsaki strani.

Mladi izpadli

TOULON – V tekmi mladih nogometnih reprezentanc je v turnirski skupini B Brazilija ugnala Jugoslavijo z 2:0, ČSFR pa ZDA z 2:1. Vrstni red: ČSFR 6, Brazilija 4, Jugoslavija 2, ZDA 0. ČSFR in Brazilija sta se uvrstili v finalno skupino.

Gregor Gorec bo naš adut na dirki za EP na Grobniku

Cilj 11 jugoslovanskih motociklistov bo predvsem dober nastop v kvalifikacijah in uvrstitev za nedeljsko dirko

LJUBLJANA – Avtomotodrom Grobnik pri Reki bo danes in jutri prizorišče pete cestno-hitrostne motociklistične dirke za evropsko prvenstvo. Danes bodo na sporedu, kvalifikacijski treningi (ob 9. uri) za jutrišnjo osrednjo dirko, na kateri se bo 36 najboljših dirkačev v posameznih razredih potegovalo za točke v EP v treh razredih – 125 ccm, 250 ccm in super bike.

Tekmovalcem v razredu do 125 ccm bo to že peta dirka. V skupnem seštevku je na čelu Španec **Javier Debon** z 65 točkami, pred Nizozemcem **Ariem Molenaarjem**, ki jih ima 52 in Italijanom **Gimmiijem Bosio,** ki jih je zbral 48. V razredu do 250 ccm po treh dirkah vodi Italijan **Stefano Penesse** z 41 točkami, drugi je Nizozemec **Leon van der Heyden** s 40 točkami, tretji pa Španec **Luis Maurgel,** ki ima 35 točk. Razred super bike je letos prvič na sporedu za evropsko prvenstvo. Tekmovalci so se pomerili v dveh dirkah in trenutno je prvi **Sven Siedel** (ZRN) s 35 točkami, drugi je Anglež **Steve Manley** z 28 točkami, tretje mesto pa si delita Madžar **Arpad Harmati** in Američan **Richar Arnaiz,** ki lahko tekmuje tudi na EP, z 20 točkami.

Jugoslovansko zastopstvo na grobniški dirki bo precej številčno. V razredu do 125 ccm bodo nastopili **Gregor Gorec** (AMD Domžale, TEAM FE-GO), **Alojz Pavlič Robert Emeljak** (oba AMD Novo mesto) in **Primož Sovič** (AMD Slovenj Gradec), v razredu do 250 ccm **Martin Sraj** (AMD Domžale, Team Color), **Zdravko Leljak** (AMD Zagreb), **Dražen Srdoč** (AMD Kvarner) in **Jure Lampe** (AMD Domžale), v razredu super bike pa so prijavljeni **Drago Josipović** (AMD Split), **Daren Dimitrijević** (AMD Domžale) in **Ivan Šola** (AMD Split). Kljub številčnosti pa imajo naši dirkači zelo majhne možnosti za dosego vidnejših uvrstitev. Uspeh za njih bo že uvrstitev na nedeljsko dirko. Vsekakor ima največ možnosti mladi Domžalčan in dvakratni prvak Jugoslavije v razredu do 125 ccm **Gregor Gorec,** da doseže najboljšo uvrstitev. Tekmece dobro pozna, saj je letos nastopil na vseh petih dirkah, dirkališče na Grobelniku pa mu tudi ustreza, saj je bil lani 11. na dirki za EP.

Današnji uradni kvalifikacijski treningi se bodo začeli ob 9. uri, v nedeljo pa bo uradna otvoritev dirke ob 10. uri, štart prvega razreda pa je predviden za 12. uro.

EMIL LUKANČIČ-MORI

ZADNJA VEST

Küzmič–Ramovž peta

LJUBLJANA – Tri najboljše avstrijske posadke se zagrizeno borijo za najboljša mesta na 13. rallyju Saturnus. Po osmih hitrostnih preizkušnjah prvega dela je razlika med prvimi tremi le enajst sekund, kar seveda obeta še kako zanimiv boj v današnjem nadaljevanju.

Izmed jugoslovanskih tekmovalcev so tekmovanje že končali Zrnčeva–Zorc (okvara obese renaulta 11 turbo), Šimec (nesreča) in Dekleva (okvara avtomobila).

Neuradni izidi po prvem delu: 1. Harrach–Pattermann 1,31:35, 2. Baumschlager–Zeltner –7 sek., 3. Fischer–Zeltner –11, 4. Dirtl–Unterauer 2:58, **Küzmič–Ramovž 4:18,** 6. Sperrer–Mann 4:20, 7. Waldherr –Spiller 4:23, 8. Ramsauer–Schwarz 4:47, 9. Kolev–Ignjatov 4:52, **10. Holynski–Kekez 5:57, 11. Filipović–Ačimović 6:14, 14. Komel–Kristančič 7:36, 15. Lulik–Ušaj 8:28, 19. Popović–Šantić 9:18, 23. Jernejec–Gregorič 10:31, 25. Pirjevec–Zupan 10:50** itd.

FRANCE KMETIČ

Prebodene gume razkrile družinsko tragedijo

LJUBLJANA, 25. maja – Družinska tragedija, ki se je za štirimi stenami stanovanja v stari Ljubljani vlekla celih osem let, je prišla na dan zaradi prebodenih gum na ličku. V ponedeljek, 21. maja, so namreč k Voju M. prišli miličniki, ker je prijavil, da mu je nekdo poškodoval avto.

In tam se ni dalo skriti desetletne hčerke z obvezanimi rokami, tako da je na svetlo prišla skrbno varovana družinska skrivnost in sramota. Deklico je namreč med nenadzorovanim izbruhom napadalnega besa taisti dan hudo poškodovala njena lastna mati, 30-letna Slavica M. Preiskovalci so hitro ugotovili, da je hčerki zvezala roke in noge, da se ni mogla braniti, usta ji je zamašila z gobo za pomivanje posode, nato pa ji je žgala roke nad plamenom plinskega kuhalnika. Pobesnela mati je potem sedla k mizi, kot da se ni nič zgodilo, pokadila cigareto, potem pa se je znova vrgla na onemoglo hčerko, sedla nanjo in jo začela daviti. Mati pravi, da se tega sploh ne spominja. Ko so dekletce odpeljali v Klinični center, so ugotovili, da ima po rokah opekline druge stopnje, našli pa so tudi številne starejše podpludbe in opraskanine po vsem telesu. Vse to se je dogajalo v moževi odsotnosti. Ko se je vrnil domov malo preden so prišli miličniki, menda sprva sploh pomislil ni, da bi mu v navalu agresivnosti lahko tudi gume prebodla njegova žena, vendar se je izkazalo, da so jo pri tem celo videli.

Preiskovalni sodnik je za Slavico M. takoj odredil pripor zaradi utemeljenega suma surovega ravnanja in zanemarjanja mladoletne osebe. Za marsikoga bo (je) popolnoma nerazumljivo, kako je družini M., predvsem pa Voju M., vse to uspevalo tako dolgo časa prikrivati. Težko je razumeti, da je šlo le za dober glas vzorne družine, češ kaj bodo rekli sorodniki in sosedje, oziroma za možev strah pred ženo. Prav tako ni jasno, kako to, da nihče v šoli ni bil pozoren na deklico, ki je dostikrat prišla k pouku vsa potolčena in popraskana, da ne omenjamo socialne in patronažne službe, ki o agoniji družine M. prav tako nista imeli pojma.

KSAVER DOLENC

HOKEJ NA LEDU

Stanleyev pokal Oilersom

BOSTON – Hokejsko moštvo Edmonton Oilers je osvojil Stanleyev pokal, potem ko je s 4:1 v zmagah odpravil ekipo Boston Briuns.

Drugi preizkus veslaških reprezentanc

LJUBLJANA – Veslaški reprezentanti odhajajo na dve pomembni preizkušnji. Člani bodo v soboto in nedeljo nastopili na veliki regati v Essnu, ki je njihov drugi test v okviru priprav za letošnje svetovno prvenstvo na Tasmaniji, mladinci pa odhajajo v Brno, kjer bodo morali prav tako potrditi svoje kandidature za nastop na svetovnem mladinskem prvenstvu na jezeru Augubelette v Savoji. V Essnu se pripravlja delna repriza obračuna s Prvomajske regate, saj se bodo v dvojcih brez krmarja znova srečali Blejca Mujkić in Prešeren na eni strani ter člana beograjskega Partizana Marišić in Pivač na drugi. Sicer pa bodo v ostalih disciplinah nastopili – dvojec s krmarjem: Krašovec, Janša, Eržen, (vsi Bled), četverec brez krmarja: Žust, Mirjanić, Klemenčič (vsi Bled) in Fabjanić (Reka), enojec: Saraga (Osijek), lahki dvojni dvojec: Kramberger (Branik), Zelić (Zemun). Manjka torej skifist Robert Stakor, ki bo reprezentančno normo potrjeval teden dni kasneje na svetovnem pokalu v Oslu. Od mladincev bodo v Brno odpotovali – dvojec brez krmarja: Čop, Žvegelj (Bled), enojec: Markove (Bled), dvojni dvojec: Iskra (Bled), Telišman (Zg) ter četverec s krmarjem beograjskega Partizana.

B. Š.

Tiralica za vodjem vlomilske trojke

LJUBLJANA, 25. maja – Pred dobrima dvema tednoma sta se mož in žena sredi dopoldneva vrnila domov, v hišo na Borsetovi, in zalotila vlomilca. Viški miličniki so ju prijeli, kasneje pa se je izkazalo, da jima je pomagal še mladoletnik (ta je kasneje pobegnil), ki je z UKV radijsko postajo stražil pred hišo. Fanta so kasneje izsledili doma.

Za začetek je preiskava pokazala, da sta 19-letni Aleš B. in leto dni mlajši Igor G., ki jima je delal »družbo« mladoletni J. B., prišla v hišo tako, da je Aleš sinu oškodovanca ukradel ključ, dal narediti dvojnik, potem pa so ga seveda uporabili. Tako je iz stanovanja na Borsetovi izginila starinska ura, vredna sedem tisočakov.

Zgodbe s tem sploh še ni konec. Med zbiranjem obvestil je namreč prišlo na dan, da je tri-peresna »deteljica« skupaj že kako leto dni in da ima na vesti več podobnih podvigov. Tako so ugotovili, da so 17. maja lani vlomili v stanovanje na Postojnski ulici v Ljubljani in ukradli 5890 DEM, 52.000 lir, hranilno knjižico in potne liste.

Lani med prvim in petim oktobrom so vdrli v srednjo naravoslovno šolo na Peričevi. Bodoči naravoslovci so bili takrat prvič ob en videorekorder. Trojka je potem počakala do srede decembra, nato pa še enkrat obiskala šolo. To pot je poleg videorekorderja izginil tudi radiokasetofon. Udarili so tudi v biotehnično fakulteto, od koder so odnesli računalnik, tiskalnik in videorekorder, sredi lanskega avgusta pa so si med drugim privoščili še stanovanje na Bilečanski, kjer so izmaknili nekaj zlatega nakita.

Izkazalo se je še nekaj. »Deteljica« namreč sploh ni bila tri temveč štiriperesna. Četrti list je 21-letni Valter P., prav tako Ljubljančan kot njegovi trije operativni »podložniki«. Vse tako kaže, da je bil malo starejši Valter idejni vodja in pobudnik vlomilskih akcij, ki so jih potem izpeljali mlajši trije, za povrh jim je priskrbel vse potrebno vlomilsko orodje, »strokovne« nasvete, posredoval pa je tudi pri prodaji vroče robe. Naj omenimo, da so nekaj ukradenih stvari kriminalisti zasegli, bodisi pri vlomilski trojki bodisi pri njihovih prijateljih. Kriminalisti so za »deteljico« napisali kazensko ovadbo, Vlaterja P. pa bodo poiskali z mednarodno tiralico, ker je zdaj v tujini. Menda celo študira. V Avstriji.

K. D.

Je Ljubljančan vodil Turke čez mejo?

KOPER, 25. maja – Ob včerajšnjem jutranjem svitu se je med Trebčami in Padričami končal beg skupine petintridesetih Turkov, ki je v bližini maloobmejnega prehoda pri Gropadi ilegalno prešla državno mejo. Na skupino so naleteli policisti iz Devina, le nekaj kilometrov od kraja prijatelja pa so kasneje orožniki in agentje letečega oddelka ustavili mercedes ljubljanske registracije, ki ga je vozil 33-letni Ljubljančan J. Jožef. Ljubljančana sumijo, da je skupino vodil pri ilegalnem prehodu meje.

Ljubljančanovo vpletenost so potrdili Turki, saj so se takoj, ko so ga soočili s skupino, prijeti begunci skorajda zakadili vanj. Prepričani so namreč bili, da jih je prav on »prodal« italijanski policiji. Jožefa so Italijani prijavili zaradi utemeljenega suma omogočanja ilegalnega prehoda čez mejo. Ker pa ga niso dobili na dejanju, so ga izročili našim obmejnim organom, njegov mercedes pa so začasno zasegli.

I. U.

Življenji je utrnil kratek trenutek dremeža

Voznik, ki je bil na poti na ljubljansko tržnico že več kot pet ur, je zapeljal na levo – Še dve hudo ranjeni

LJUBLJANA, 25. maja – Lanska prometna nesreča v križišču Karlovške ceste in ulice Za gradom bo dobila epilog na ljubljanskem temeljnem sodišču. Zaradi hudih posledic nesreče, dveh smrtnih žrtev, dveh hudo ranjenih in treh laže, je 26-letni Mirko J. iz okolice Koprivnice na Hrvaškem obtožen hudega kaznivega dejanja zoper varnost cestnega prometa.

Vzrok nesreče je bila utrujenost voznika kombija koprivniške registracije Mirka J. Za volan se je vsedel že prejšnji večer okrog 23. ure, do nesreče pa je prišlo ob 4.40, ko je bil tik pred ciljem. Na ljubljansko tržnico je namreč iz Djurdjevice peljal sedem žensk, ki so tu nameravale prodajati fižol, jajca, meso in zelenjavo. Za dve se je življenje končalo tisto jutro, ko je Mirko J. verjetno za trenutek zadremal in med vožnjo po Karlovški cesti zapeljal v križišču na levo, v nosilni drog, na katerem so pritrjeni semaforji in table za označevanje krajev. Udarec je bil tako močan, da se je drog prelomil in padel na kabino kombija. Vsi potniki so ostali ukleščeni v pločevini. Gasilci in reševalci so bili hitro na kraju dogodka, vendar je nenavadna situacija povzročila, da so morali čakati na električarja, da je izklopil tok, poleg tega pa je nosilec tabel nevarno visel na cesto in bi se lahko zrušil.

Preden se je posrečilo zavarovati kraj nesreče in potegniti iz vozila ponesrečence, sta dve potnici že umrli: 17-letna Kata Č. in 59-letna Ana K. Slednjo bi se morebiti dalo še rešiti, če bi jo tokaj izvlekli iz kombija. Izvedenci so ugotovili, da je bil neposredni vzrok njene smrti ob travmatskem šoku zadušitev ob stisnjenju prsnega koša zaradi ukleščenja v vozilu.

Iz razbitin so gasilci potegnili tudi hudo ranjeni 57-letni Terezijo K. in Kato M., tri potnice pa so dobile lažje poškodbe. Za kombi so v preiskavi ugotovili, da je bil tehnično brezhiben. Mirko J. pa je v preiskavi odkritosrčno priznal, da je verjetno za trenutek zadremal, nesrečo pa je iskreno obžaloval.

BARBARA GUČEK

Iz dunajskega pripora v našega?

BEOGRAD, 25. maja – Jugoslovanski pravosodni organi bodo, kakor se je zvedelo iz dobro poučenih krogov, zahtevali izročitev Julije Obradović, žene Živana Obradovića, lastnika dveh dunajskih restavracij, v katerega avtomobilu je februarja letos eksplodirala podtaknjena bomba.

Julija Obradović je še vedno v dunajskem priporu, saj jo sumijo, da je storila kaznivo dejanje z nagovarjenjem k uboju svojega soproga.

Njeno izročitev bodo zahtevali tudi zato, da bi preiskavo zakrožili. V beograjskem zaporu sta že dve osebi, osumljeni, da sta v Obradovićev mercedes na Dunaju podtaknili bombo. Kakor smo pisali, sta to storila na prigovarjanje Julije Obradović, ki pa to pred avstrijskimi preiskovalnimi organi kategorično zanika.

M. P.

Raziskano: umrla je po nesreči

REKA, 25. maja – Devetnajstletna Željka Horvatić iz Ičićev je v noči z nedelje na ponedeljek umrla po nesreči. To je dognala obsežna raziskava, obdukcija pa je potrdila, da je vzrok smrti prelom baze lobanje in čelne kosti.

Željka Horvatić je bila v nedeljo zvečer v družbi s 25-letnim Edom Vučemilovićem iz Opatije. Odpeljala sta se v Medvejo, kjer sta v neki gostilni večerjala in precej popila. Okrog polnoči sta se odpeljala v Iko, kjer sta se ustavila v neposredni bližini opatijske hotelirske fakultete. Po uri, prebiti v avtu je, Željka stopila na plano in sedla na zid s hrbtom obrnjena proti sedem metov globokemu prepadu. Vučemilović, ki je medtem čistil avto, je nenadoma opazil, da Željke na zidu ni več: zagledal jo je sedem metrov globoko v mlaki krvi. Z umetnim dihanjem ji ni mogel pomagati, zato je poklical prvo pomoč.

Š. B.

DELO plus

ŠTIRIINDVAJSET UR

Umrla v bolnišnici

NOVA GORICA, 25. maja – Včeraj so iz šempeterske bolnišnice sporočili, da je v sredo zaradi hudih ran umrla 8-letna Barbara Šamokec iz Šempasa, ki se je ponesrečila v prometni nesreči 14. maja v Šempetru.

(Z. Ž.)

Spet trčenje tovornjakov

SEČOVLJE, 25. maja – Včeraj opoldne je 23-letni Huscin Seferović iz Sanjskega mosta vozil tovornjak od Lucije proti Sečovljam. Pri avtobusnem postajališču v Porecagu je zaradi prekratke varnostne razdalje najprej treščil v zadnji del tovornjaka, ki ga je pred njim vozil 43-letni Haso Čatić. Po tem trčenju je Seferovićev tovornjak zaneslo na levo polovico, kjer je treščil še v osebni avtomobil, ki ga je nasproti pripeljal 46-letni Franjo Boduljak iz Pirana. V nesreči se je hudo ranil voznik Seferović. Promet na magistralni cesti je bil več kot uro zaprt v obe smeri, štiri ure pa je potekal izmenično le po enem prometnem pasu in po obvoznici. (I. U.)

Otroka skočila pred avto

ILIRSKA BISTRICA, 25. maja – Včeraj okoli 11.10 je 59-letni Alojz Frank iz Kopra peljal z osebnim avtom skozi naselje Pregarje pri Ilirski Bistrici. Pred vaško trgovino sta iz grmičevja predenj nenadoma skočila otroka. Voznik se je sicer izogibal, a je vseeno zadel 8-letno K. U., ki so jo zaradi hudih ran odpeljali v ljubljanski UKC. (Z. Ž.)

Odkrili umrlega izpred dveh let

KRŠKO, 25. maja – Delavci Gozdnega gospodarstva Brežice so nedavno tega pri čiščenju gozda v strmini Bočja pri Podbočju odkrili okostje in obvestili kriminalisti in sodnomedicinski izvedenci pa ugotovili, da gre za Antona Žarna, rojenega leta 1938, iz Dobrave pri Podbočju, ki so ga pogrešali od 8. julija 1988. Vse okoliščine kažejo, da je pog

NAGRADNA KRIŽANKA

VODORAVNO: 1. manjša ptica ujeda rjavkaste barve, ki lebdi nad njivami, 9. nekdanji voznik poštne kočije, 18. obrezana veja, okleščck, 19. jesenska nagrobna cvetica, z značilnim, mrliškemu podobnim vonjem, krizantema, 20. ime slovenske pevke zabavne glasbe Sršen, 21. v grški mitologiji zmaj, čuvaj delfijskega preročišča, 23. visok rimski uradnik, z Brutom kolovodja Cezarjevih morilcev, 24. avtomobilska oznaka Turčije, 25. kitajska dinastija v letih 1368-1644, ki jo je ustanovil Žu Jung-Žang, 27. slovenski alpski smučar, ki je že pred leti nehal tekmovati (Boris), 29. organ za voh, 30. starogrški pevec, 31. krožni lok, izražen s številom, 33. ameriški filmski režiser, avtor filmov o »Pink Panterju« (Blake), 35. norveška reka, znana po odličnih lososih, 36. pristaniško mesto v španski pokrajini Almeria, 38. reka na jugu Škotske, 39. poželenje, slast, 40. zaščitenost z mrežami, 44. priletna ženica, 47. slovito pariško gledališče na levem bregu Sene, 48. kraj na desnem bregu Donave pri Novi Palanki, 49. slovenski šahist (Rudi), 51. starejši angleški filmski igralec (Leo, 1905-1978; »Henrik V.«), 32. italijanski književnik in filolog (Pietro, 1470-1547), 54. indijansko orožje, 55. kemijski znak za platino, 56. okrajšava za račun, 57. osebni praznik, 58. ime mariborskega popevkarja Fliserja, 60. dolga mejna reka med Korejo in Mandžurijo, 62. ameriški temnopolti jazzist, altsaksofonist (Julian Cannonball, 1928-1975), 66. zatemnitev nebesnega telesa, 67. francoski general, eden utemeljiteljev organizacije OAS (Raoul, 1899-1984), 68. grlni glas, najvišji moški glas, 69. ime in priimek ameriške filmske zvezde švedskega rodu (»Sladko življenje«), 72. slovenska pevka (Majda, »Ne joči za njim, srce«), 73. trener nogometnega kluba Novi Sad (Ferenc), 74. stranski del medenice, 75. reka, ki teče skozi Novo mesto, desni pritok Save, 77. kapicanje čevljev, podšiv, 80. madžarsko ime za slovaško mesto Košice, 83. Zevsova mati in hči Urana in Gee, 84. grški bog podzemlja, Perzefonin mož, 85. največji otok finskega otočja v Baltskem morju, 87. ime italijansko-ameriške filmske igralke Naldi (1899-1961), 88. začetnici češkega državnika, predsednika republike (1884-1948), 89. odstranjevalec snega ali gnoja, 91. kol sredi senene kopice, stog, 93. princ iz staroindijskega junaškega epa Mahabharata, 94. naziv reke Timok od Knjaževca do Zaječara (dve besedi), 97. v trigonometriji razmerje med hipotenuzo in kotu nasproti ležno kateto, 99. ruski skladatelj in pedagog, avtor komornih del in samospevov (Sergej, 1932), 100. najboljši črni premog.

NAVPIČNO: 1. leposlovno, zlasti epsko delo v verzih, pesnitev, 2. obod slike, 3. dve naselji na desni obali Donave blizu ustja reke Tise (Novi in Stari), 4. kemijski znak za telur, 5. obmejna vas na Koprskem, znana po steni, na kateri vadijo alpinisti, 6. impresija, dojem, 7. slovenski pesnik, predstavnik moderne (Dragotin, »Tihe noči«), 8. sozvočje tonov, 9. kratica za plavalni klub, 10. starejša ameriška smukačica (Cindy), 11. poljski ekspresionistični pesnik (Stanislav Ryszard, 1897–1937), 12. grški otok ob obali Trakije, 13. očesna šarenica, 14. lijak, liv, 15. začetnici avstrijskega igralca in dramatika (»Lumpacij Vagabund«), 16. zbor osmih pevcev, 17. staro ime za dišečo rastlino, sorodno baldrijanu, 22. starejši avstralski teniški igralec, zmagovalec Wimbledona 1970 in 1971 (John, r. 1944), 26. stranski proizvod pri destilaciji premoga, in se uporablja za asfaltne steze, 28. švedsko moško ime, 30. klic k orožju, preplah, 32. zrnat spomladanski sneg, 34. rešeto, sito (narečna oblika), 35. opera madžarskega skladatelja Geze Zichyja iz leta 1896, 37. prva in zadnja črka naše abecede, 39. zliv, stekanje, 40. samostan na sveti grški gori Atos, ustanovljen v 10. stoletju, 41. dodatek, priloga na koncu knjige, 42. sodobni italijanski dirigent (Alberto), 43. kitajsko jezero na Tibetu, 44. mesto na polotoku Pelješcu, 45. čin komandirja desetine v stari Jugoslaviji, desetar, 46. kitajsko velemesto v provinci Liaoning na reki Jalu, 50. fotografija, 52. sodobni angleški dramatik (Robert Oxton, »Cvetoče češnje««), 53. izboklina na vrtečem se kolutu, grba, 57. verski prekršek, 59. obdelan prostor okoli hiše, 60. bivši nogometaš Vojvodine (Dragan), 61. mesto v Srbiji ob Južni Moravi, kjer je bila pred leti huda rudarska nesreča, 63. kocina, 64. ime ameriškega književnika Pounda, 65. reka v jugovzhodnem delu Anglije, ki se izliva v Severno morje, 67. slovenski alpinist, član Akademskega AO (Janez), 70. zagrebški televizijski scenograf (Ante), 71. švedski skladatelj (Gunnar, »Švedska fantazija«), 73. ameriška sociologinja in borka za enakopravnost žena, Nobelova nagrajenka za mir (Jane, 1860–1935), 75. nemški geograf, ki je raziskoval tudi naše kraje (Norbert, 1876–1947), 76. francoski violinist in skladatelj (Jean Ferry, 1666–1747), 77. francoski filmski režiser in scenarist (Roger, »Barbarella«), 78. ime političnе delavke Dugan, 79. operni pevec in igralec češkega porekla (Vaclav, 1887–1917), 81. vas v Dalmaciji pri Zadru; tudi ljubkovalno ime za Stankota, 82. mesto v Belgiji, severozahodno od Bruslja (Alost), 84. pred leti odlična brata hokejista (Rudi in Roman), 86. razmnoževanje z odlaganjem iker in semenčic, 89. stare kitajske citre s petimi strunami, 90. lesena kocka za tlakovanje, 92. rimski politik, ki je obogatel z ropanjem (Gaj), 95. avtomobilska oznaka Loznice, 96. oziralni zaimek, 98. kratica za kiloamper. (EDI KLASINC)

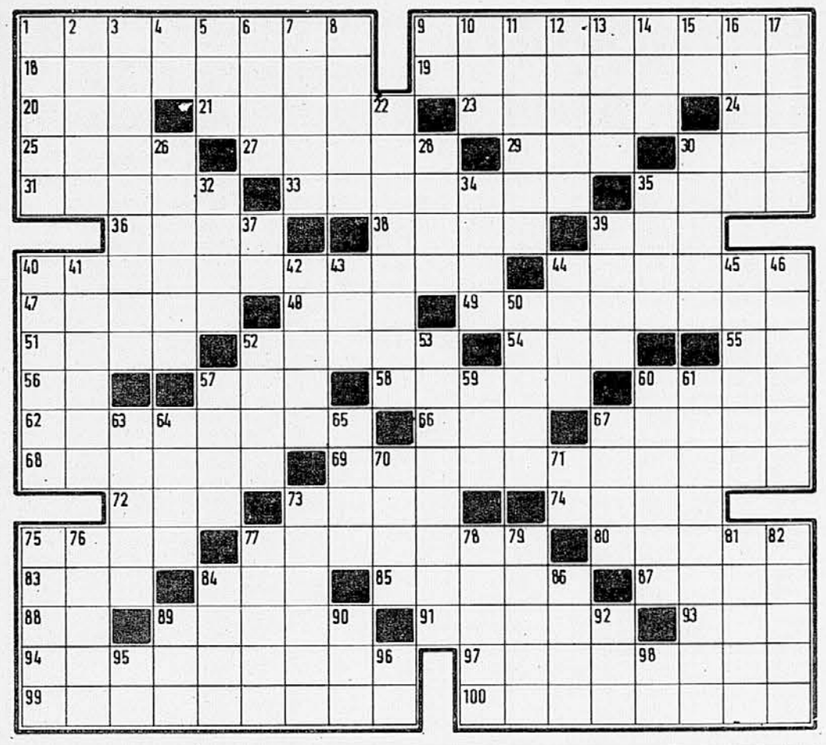

Rešitev nagradne križanke

VODORAVNO: 1. vstaja, 7. podplat, 14. Almagest, 16. Bernoulli, 18. Marna, 19. Sedan, 21. opekar, 22. Odak, 23. kurirka, 25. sake, 26. kij, 27. Buri, 28. album, 31. Ac, 32. vazal, 34. tabu, 36. Liber, 39. BO, 40. astrolab, 42. snov, 43. aspik, 45. era, 46. Stuart, 48. eter, 49. stih, 50. kres, 51. oro, 53. zor, 54. spoj, 55. zver, 56. spis, 57. Kastor, 59. Rad, 60. Diana, 61. strn, 62. mandator, 65. tt, 66. stoik, 67. Amor, 68. Vreni, 70. LK, 71. Capra, 73. Inesa, 75. Igo, 77. Aero, 80. strunar, 82. apno, 83. klobuk, 86. ingot, 87. Pipan, 88. semenarna, 90. Maradona, 92. tiranka, 93. levant.

NAVPIČNO: 8. O(ttorino) R(espighi), 81. U(mberto) G(iordano).

Nagradni razpis

Za pravilne rešitve nagradne sobotne križanke bo delil žreb odslej nagrade v skupni vrednosti 1600 dinarjev, in sicer takole:

1. nagrada: 500 din
2. nagrada: 300 din
osem nagrad po 100 din

Izrezek z vpisano rešitvijo pošljite na naslov: Uredništvo Dela, poštni predal 29, 61001 Ljubljana. Na pisemski ovitek napišite NAGRADNA KRIŽANKA 26. 5. Pri žrebanju bomo upoštevali vse rešitve, ki bodo v uredništvu do torka, 5. junija.

Reševalci iz Ljubljane lahko vržejo rešitve v nabiralnik nagradnih ugank na ploščadi pred Domom tiska na Titovi 35.

Nagrajeni reševalci

Za nagradno križanko, objavljeno v sobotnem DELU 12. maja, smo dobili 1049 rešitev. Žreb je prisodil nagrade naslednjim: 1. nagrada (500 din): Franc Šavli, Poljubinj 3/A, 65220 Tolmin, **2. nagrada (300 din):** Mara Žibert, Kidričeva 1, 63320 Titovo Velenje

Osem nagrad po 100 din prejmejo:

Ančka Remic, Herbersteinova 63, 61113 Ljubljana
Maja Miklavčič, Trg Rivoli 7, 64000 Kranj
Ani Dermota, Dolenja vas 50, 64227 Selca
Mitja Avsec, Gradišče 8, 61000 Ljubljana
Silva Pešič, Sv. Save 30A, 11000 Beograd
Iva Golob, 63331 Nazarje 158
Alojz Pajntar, Ročevnica 51, 64290 Tržič
Olga Bele, Mestne njive 10, 68000 Novo mesto

26. maj



*Zaostritev boja evropskih velesil na jadranskem območju konec 18. stoletja in v začetku 19. je Dubrovniško republiko spravilo v kritičen zunanjepolitični položaj. Francija, Avstrija in Rusija so si hotele pridobiti čim več vpliva, pridružila se jim je tudi Anglija s pomorskimi operacijami. Za nevtralno politiko ni bilo več možnosti, posebno ne za fiktivno nevtralnost, za katero se je skrivala težnja Dubrovnika po čim večjem izkoriščanju vojne in tihotapske konjunkture. S Požunskim mirom leta 1806 je morala Avstrija odstopiti Franciji Benetke, Istro, Dalmacijo, Boko Kotorsko in del Črnogorskega primorja. Avstrijci so Kotor predali Rusom in s tem prekrižali Napoleonove poskuse zbližanja s Turčijo prek Balkana. Dubrovnik pa se je znašel sredi spopada: francoska vojska je prehitela Ruse in z izgovorom, da potrebuje prehod do Kotora, **26. maja 1806 vkorakala v Dubrovnik** in ga okupirala. Naslednji dan je začasni francoski poveljnik mesta izdal razglas, v katerem je bilo rečeno, da je Dubrovnik sovražnik Francije, ker je pod krinko lažne nevtralnosti pomagal njenim sovražnicam, da jemlje mesto v posest, da pa bo Francija priznala neodvisnost republike takoj, ko Rusi zapustijo Kotor. Francozi so formalno še nekaj časa pustili staro dubrovniško oblast da je vladala, ko pa so zvedeli, da išče plemstvo pomoč v Turčiji, je Napoleon ostro reagiral: januarja 1808 je sporočil dubrovniškemu Senatu, da je Dubrovniška republika razpuščena.*

Po Napoleonovem padcu poskusa obnovitve dubrovniške republike na dunajskem kongresu nobena država ni jemala resno. Zlasti ni na to pristala Avstrija, ki je dobila celotno vzhodno jadransko obalo od Soče do Budve, pa tudi italijansko obalo od Soče do Pada. S tem velikim, na novo pridobljenim ozemljem, ki je nekoč pripadalo zagrizenima jadranskima tekmecema, Beneški in Dubrovniški republiki, si je Avstrija zgradila svojo dominacijo na Jadranu, ki je trajala do konca prve svetovne vojne.

Dogodki na današnji dan

1822 Rodil se je francoski pisatelj ***Edmond de Goncourt*** *(umrl leta 1896), ki je bil z bratom Juliesom eden vidnih predstavnikov naturalizma.*

1842 Rodil se je prvi slovenski poklicni časnikar ***Anton Tomšič*** *(umrl leta 1871).*

1891 Rodil se je slovenski pisatelj ***Janez Jalen*** *(umrl leta 1966), ki je ustvaril slovensko enačico alpske povesti(Trop brez zvonca, Ovčar Marko).*

1923 Prvič je bila organizirana avtomobilska dirka »Štiriindvajset ur Le Mansa«, ki se uradno imenuje ***»Grand Prix d'Endurance«.***

1966 Južnoameriška država ***Gvajana*** *je postala samostojna.*

27. maj



Maja 1940 sta bili v Belgiji dve vrsti vojne: prva po klasičnih metodah in pod vodstvom ostarelih generalov, druga pa je bila moderna, motorizirana bliskovita vojna, v kateri so mladi pogumni poveljniki dobivali glavne vloge. Toda tudi ti niso mogli preprečiti katastrofe: ob koncu maja so se zavezniške sile v Belgiji predale Nemcem. Nemci so že na začetku bojev za Belgijo ločili belgijsko, britansko in francosko armado drugo od druge, da bi vsako zase laže onesposobili. Tako so 27. maja prebili britansko črto in pri Lillu odrezali velik del francoske vojske od zavezniške glavnine. Toda te čete so se Nemcem še štiri dni upirale in zagrizen odpor teh francoskih enot je večini zavezniških sil omogočil umik proti Dunkerqueu.

V tem majhnem obmorskem mestu se je začela ena najbolj znanih operacij druge svetovne vojne, operacija ***»Dynamo«, to je evakuacija britanskih vojakov iz Evrope.*** *Hitler je 24. maja naredil usodno napako; ustavil je svoje čete tik pred mestom misleč, da se mu zavezniške čete ne morejo izmuzniti. Kot celinski človek je podcenjeval britansko pomorsko tradicijo in trdno odločenost rešiti, kar se rešiti da. Po prvi, malo uspešni noči, v kateri so na otok prepeljali samo 6000 vojakov (od 300.000), je britanska vlada spremenila načrt. Po radiu, tisku in po vseh kanalih je objavila vest o tragediji britanskih vojakov, stisnjenih med nemške čete in morje in pozvala vse hrabre lastnike čolnov (kakršnih koli), da jim pomagajo. V štirih zbirališčih so se zbirale ladje, ki naj bi krenile čez Rokavski preliv: bilo jih je tisoče: vse vrste vojnih, potniških, tovornih ladij, jadrnice, motorni čolni ... Tudi posadke so bile pisane: mornariški častnik je vodil skupino bančnih uslužbencev, zdravnikom je poveljeval star ribič. Z izrednim smislom za improvizacijo in pogumom udeleženih se je operacija Dynamo spremenila v veličastno reševalno akcijo, v kateri je vse delovalo. Rešenih je bilo 338.226 britanskih in francoskih vojakov. Potopljenih je bilo 228 ladij in 177 letal, ki so varovala pomorce. Človeških življenj niso preštevali. Tik pred koncem vojne je Göring izjavil, da je Hitler izgubil vojno že pri Dunkierqueu, ker ni uničil jedra britanske vojske.*

Dogodki na današnji dan

427 pr. n. št. Po podatkih o življenju, ki so se ohranili v njegovih pismih, naj bi bil 27. maj verjetni datum rojstva velikega ***starogrškega filozofa Platona.***

1679 Angleški parlament je izdal ***Habeas Corpus Act,*** *enega najpomembnejših temeljnih zakonov na področju varstva osebne svobode. Zakon je določal, da ne sme biti nihče aretiran ali zaprt brez sodnega pooblastila in preiskave, samo parlament sme v času nemirov, ki bi lahko ogrozili javno varnost, ukrepati drugače.*

878 Rodila se je ameriška plesalka ***Isadora Duncan,*** *utemeljiteljica svobodnega plesa (umrla leta 1927).*

1942 Pripadniki svobodne češkoslovaške armade v Angliji so naredili atentat na ***Reinharda Heydricha,*** *enega najhujših nacističnih zločincev.*

IZ SVETA AVTOMOBILIZMA

● *BMW 324 td touring: kultiviran dizel v kultiviranem avtomobilu*

Münchenski BMW spada po številu izdelanih avtomobilov med manjše tovarne (lani približno 485 tisoč vozil, od tega jih je v Evropi prodal 377 tisoč in si zagotovil 2,9-odstotni tržni delež), vendar to ni nikakršna pomanjkljivost ali nekaj, kar bi jim šteli v slabo. Lahko bi rekli, da Bavarci zavestno vztrajajo pri uspešni formuli: nekaj manj, pa tisto dobro. In v takšni tradiciji, ki resnici na ljubo v zadnjih letih ni nikakršna posebnost, je narejen tudi BMW 324 td (turbodizel) touring.

Pod oznako touring v Münchnu razumejo vozilo, ki ga druge imenujejo karavan, break ali še kako drugače. V proizvodnem programu BMW je v tem trenutku, ko se serija 3 počasi poslavlja in je tako rekoč pred vrati nova trojka (predvidoma oktobra letos ali v začetku prihodnjega leta), pet touringov s štirimi različnimi



motorji. Najšibkejši je tisti v touringu 318 i, sledijo pa 320 i, 325 i in 325 ix (štirikolesni pogon), na koncu pa je touring 324 s turbodizelskim motorjem. Ne glede na motor je zunanja podoba touringa pri vseh povsem enaka, temeljito obdelana in po tej strani nedvomno vzor tehnološke superiornosti sodobne avtomobilistične industrije. V takšnem slogu je pri 324 td touringu tudi notranjost, ki bi se morda sem in tja zdela kar nekoliko dolgočasna zaradi svoje funkcionalnosti in racionalnosti. Ergonomija, torej tisto, kar vozniku in sopotnikom olajša pot in vožnjo, so Münchenčani dobro obvladali in zato tudi v touringu ni nič drugače. Touring naj bi bil zaradi svoje oblike namenjen predvsem tistim, ki morda pogosteje potujejo, pa jim običajen limuzinski prtljažnik ni dovolj. Resnici na ljubo je treba reči, da si s tem ne morejo prav veliko pomagati, kajti v touringu je precej več prostora šele tedaj, ko podremo zadnjo sedežno klop in nastane za 1125 litrov uporabnega prostora. Pa tudi ta prostor ni namenjen tistemu, kar bi morda povprečen slovenski voznik tam prevažal, kajti BMW touring kljub spogledovanju s prtljažniško pragmatičnostjo to vendarle noče biti. Na to med drugim kaže tudi zelo temeljito obdelan prtljažnik, ki ga je kar nekako »škoda« za oglate in nerodne tovore. Morda na drugačno naravo touringa kaže tudi to, da se zadnje luči ne dvignejo skupaj z zadnjimi vrati, pač pa ostanejo na zadku in je zato nalaganje nekoliko težje ali zajetnejše prtljage otežkočeno. Videti je torej, da hoče biti touring nekakšen svetovljan, ki prevoz »neugledne« prtljage prepušča drugim.

Tisto, po čemer se BMW 324 td touring razlikuje od drugih touringov pri tej bavarski avtomobilski tovarni, je seveda pod motornim pokrovom. Šestvaljnik z 2426 kubičnimi centimetri delovne prostornine in 115 konjskimi močmi (84 kW) kljub dokaj težkemu avtomobilu (1300 kilogramov) zadostuje za vožnjo, ki belo-modremu znaku in tudi tistemu, kar kupec od turbodizla pričakuje, ni v nikakršno sramoto. S temeljito izolacijo motornega prostora in potniške kabine so dosegli tudi to, da je dizelski motor slišati le ob vžigu in končni oziroma višji hitrosti. Rdeče polje na merilniku vrtljajev se začne pri številki 4.900 in vse dotlej se motor vrti brez posebnih težav in je zato v veselje tistemu, ki zna ceniti tisto, kar pač ponuja. Ponuja pa najvišjo hitrost 187 kilometrov na uro, pospešek 12,3 sekunde do sto kilometrov na uro in vožnjo v slogu, ki ji hitro speljevanje in izjemna radoživost nista posebej pri srcu. Če se komu to zdi morebitna pomanjkljivost, potem se pač ni odločil za pravi motor, po drugi strani pa se mu bo BMW turbodizel prikupil tudi s skromnostjo. Ta po današnjih merilih, ko so v povprečju porabe pri bencinskih motorjih ob zmerni vožnji vse nižje, res ni nekaj pretirano revolucionarnega in navdušujočega. Med sedemstokilometrsko preskušnjo, ki v vozniškem pogledu ni bila ne pretirano nežna in še zdaleč ne groba, je izračun porabe pokazal število 10,3 litra na sto kilometrov. Verjetno ob nekoliko previdnejšem in umirjenejšem ravnanju z avtomobilom in motorjem ni daleč tisto, kar o porabi zatrjuje tovarna: 5,2/6,9 in 8,9 litra pri hitrosti 90, 120 km na uro in med vožnjo po mestu. Vse to tudi pomeni, da je BMW 324 td touring kultiviran avtomobil s kultiviranim turbodizelskim motorjem in zato primeren za tiste, ki vedo, da ni vse v vozniškem pretiravanju. In ker seveda ni popolne informacije brez podatka o denarju, se je pač treba ustaviti tudi pri tem. Pri ljubljanskem Tehnounionu je BMW 324 td touring naprodaj za približno 543 tisoč dinarjev. Drago? Verjetno, ampak vsako razpravljanje o cenah avtomobilov, ki jih pri nas po svoje kroji predvsem država, je povsem druga zgodba. In ta nima nobene veze z BMW touringom 324 td.

● *XM turbo D 12*

Z zvenečim, predvsem pa komercialno pomembnim naslovom avtomobil leta 1990 za vozilo višjega razreda XM, je francoski citroën dobil vozilo, ki se mu nedvomno obeta zadovoljiva prihodnost. Po treh različicah z bencinskim motorjem (dva štirivaljnika s 115 in 130 KM ter šestvaljnik s 170 KM) je Citroën kmalu prišel na trg še z dvema dizelskima motorjema. Tako lahko sedaj kupci izbirajo med osmimi izvedenkami s petimi različnimi motorji in tremi vrstami opreme. Takšna pahljača modelov je v razredu, kjer si XM skuša pridobiti čim večji tržni delež, seveda več kot razumljiva. Obe dizelski različici sta v tujini naprodaj od lanskega leta, pri nas pa od letošnjega beograjskega salona avtomobilov. Koprski Cimos, ki za XM izdeluje približno 33 sestavnih delov in se po tej strani nedvomno uvršča med naše uspešnejše avtomobilske ko-



operante, letos načrtuje prodajo nekako 700 XM. Če bi sodili zgolj po sedanjih časih in povpraševanju, potem se zdi načrt uresničljiv. Koprčani imajo sedaj na voljo pet različic (tri bencinske in dve dizelski) z različno opremo, pri čemer velja osnovna delitev, da so modeli s šibkejšimi bencinskimi kot tudi dizelskimi motorji brez hidraktivnega vzmetenja. Nekaj besed tokrat namenjamo močnejši dizelski izvedenki, XM turbo D 12, kot se avtomobil uradno tudi imenuje in ga je skupina jugoslovanskih novinarjev lahko preskusila na cesti med Parizom in Rennesom (približno 400 kilometrov v eno smer). Turbodizelski motor ima pri prostornini 2088 kubičnih centimetrov največjo moč 110 KM (80 kW) in je prvi serijski dizelski motor s po tremi ventili na valj (dva sesalna in en izpušen). S takšno večventilsko tehniko, ki je na veliko v modi predvsem pri bencinskih motorjih, so seveda povečali moč, hkrati pa zmanjšali količino škodljivih snovi v izpuhu »(kar je ob sedanji ekološki zavzetosti nedvomno zelo pomembno). Osnovne vtise s te sorazmerno kratke vožnje, ki pa seveda ne zadostujejo za popolnejše ugotovitve, je mogoče strniti tudi v tole: XM s turbodizelskim motorjem je pisan na kožo vsem tistim, ki se veliko vozijo, pa jim glede porabe in udobnosti ni čisto vseeno, kako. Površno računanje povprečne porabe kaže, da XM s tem motorjem tudi pri visokih povprečnih hitrostih ne porabi veliko več kot 10 litrov goriva (razumljivo je, da so tovarniški podatki precej drugačni, saj naj bi XM s turbodizelskim motorjem v povprečju porabil 6,6 litra goriva). Skratka, XM turbo D 12 ni nikakršen vročekrvnež, pač pa avtomobil, ki po stari Citroënovi tradiciji ponuja izjemno udobno vožnjo in poredko ustavljanje pred bencinskimi črpalkami. To pa sta nedvomno aduta, s katerima je mogoče dobiti marsikatero točko v boju s konkurenco. In jasno: vsaj ko gre za domači trg, je treba vedeti, koliko je v žepu (pa tudi v tujini XM ni kar tako). Koprski Cimos hoče v tem trenutku (ko še velja 10-odstotni popust) za XM s turbodizelskim motorjem približno 656 tisoč dinarjev, medtem ko je treba za vozilo z dizelskim motorjem odšteti 501 tisoč dinarjev.

Pripravil: Janez Kovačič

● *Škode favorit pri Avtoimpexu*

Po lanski predstavitvi škode favorit, ki je bil za tovarno skoraj revolucionaren predvsem zaradi opustitve pogona na zadnja kolesa, je Škoda že izdelala tudi favorit v izvedbi karavan. Imenovali so ga forman, uradno ga bodo predstavili na jesenskem sejmu v Brnu, tako imenovana ničta serija 50 vozil forman pa naj bi s tekočih trakov pripeljala prav te dni. To pomeni, da bo karavan forman v serijski proizvodnji prihodnje leto in že sedaj lahko rečemo, da bo ta avtomobil nedvomno zanimiv tudi za jugoslovanske kupce. Letos naj bi Škoda ob pomoči generalnega zastopnika v Jugoslaviji, ljubljanskega Avtoimpexa, pri nas prodala od 2000 do 3000 vozil škoda favorit. Prav sedaj Ljubljančani čakajo na pošiljko približno sto avtomobilov, katerih maloprodajna cena (z vsemi dajatvami) bo nekako 104 tisoč dinarjev. Škodo favorit pa prodajajo tudi drugi jugoslovanski uvozniki, ki si med seboj konkurirajo, pri čemer je po svoje razveseljivo vsaj to, da se je cena avtomobila od beograjskega salona avtomobilov znižala. Položaj pri uvozu škod je precej nejasen in prav po jugoslovansko nerazložljiv, kajti mimo generalnega zastopnika se s tovarno pogovarjajo in dogovarjajo o uvozu še druge jugoslovanske avtomobilske hiše. V tem pravzaprav ni nič posebno tragičnega, morda je to dokaz drugačnih časov na jugoslovanskem avtomobilističnem trgu, hkrati pa tudi svojevrstne poslovnosti. Po drugi strani vse kaže, da se Škoda ne bo lotila razvoja in izdelave novega motorja (tako je obljubljala ob predstavitvi favorita, pač pa se bo zatekla po pomoč k tujim avtomobilskim tovarnam. V ožjem izboru sta vsaj pri motorju japonski tovarni Kawasaki in Yamaha, pri načrtih za nov avtomobil oziroma sodelovanje pa Renault, Citroën, BMW, Volkswagen, General Motors in še Suzuki povrh (ta se sicer pripravlja na izdelavo vozil v sosednji Madžarski). Čeprav se je veliko govorilo, da je Škoda najbolj naklonjena BMW pa tega predstavniki tovarne nočejo niti zanikati niti potrditi. V načrtu imajo tudi izdelavo limuzine favorit, ki naj bi na trg prišla leta 1994 ali nekaj kasneje.

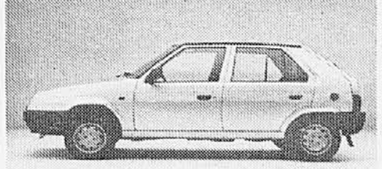

● *Dolga vrsta čakajočih na toyote*

Pred nedavnim je beograjska Agroprema začela po dvotedenskem premoru znova sprejemati naročila oziroma vplačila za toyote. Na seznamu je že sedaj približno 2800 ljudi, večini pa obljubljajo, da bodo avtomobile dobili vsaj tja do septembra ali oktobra. Glede na nekaj težav pri dobavi z Japonske lahko domnevamo, da so obljube nekoliko preveč optimistične. Po drugi strani pa naj bi septembra začeli prodajati športni kupe celico z 1,6-litrskim bencinskim motorjem, vendar cena še ni znana.

Anekdoti za danes

Na današnji dan leta 1799 se je rodil ruski pesnik, pisatelj in dramatik Aleksander Sergejevič Puškin, utemeljitelj najrazličnejših zvrsti v sodobni ruski literaturi (umrl 1837.).

Puškin je bil skromen in vedno brez vsake nevoščljivosti pripravljen priznati zasluge drugim.

V času, ko ga je vezalo prisrčno prijateljstvo s poljskim pesnikom Mickiewiczem, ga je skupni prijatelj opozarjal:

»Bodi previden, Puškin! Neprestano hvališ Mickiewicza. Boš videl, da bo postal nekega dne bolj priljubljen kot ti!«

»Prijatelj moj, saj je že zdaj in to si tudi zasluži, ker je Mickiewicz prečej večji pesnik, kot sem jaz.«

•

Puškin je bil leta 1824 zaradi nekega prestopka odpuščen iz državne službe in pregnan na deželo. Ko je v tistih dneh srečal tovariša iz šolskih let, mu je dejal:

»Nekam slab si videti. Bolj bi moral paziti nase. Vidiš, jaz pravkar odhajam na posestvo, kjer bom lahko živel v miru in samoti.«

»Kaj ti je to predpisal zdravnik?« ga je vprašal tovariš.

»Ne zdravnik – ampak car...«

ARMIN OCH

Med dvema ognjema

17. nadaljevanje

Odpeljal je daleč stran, na neko parkirišče. Ustavil je avto, izključil motor in skrbno potegnil ročno zavoro. Potem se je obrnil k Webru.

»Zdaj boš lepo počakal tule. Čez nekaj minut bo prišel nekdo in se pogovoril s teboj. Razumel, rentnik?« je rekel zbadljivo, namigujoč na Webrovo brezposelnost. »In – da se mi ne ganeš! Drugače rajši preštej svoje kosti, da jih boš znal zložiti nazaj, potem ko ti jih bom dodobra premetal.«

»Seveda, če pobegnem in če me dobite,« je z narejeno hladnokrvnostjo zarežal Weber. Manfreda se je sicer bal, toda njegova samozavest in gotovost sta mu zbujali spoštovanje. Tega možaka zraven sebe pa kratko malo ni prenesel.

Mož je priprl oči in lične mišice so mu poskakovale, kakor da bi zvečil kepo besed. Odpel si je varnostni pas, odprl vrata in izstopil, ne da bi vsaj za hip odmaknil oči od Webra.

Weber si je prižgal cigareto. Niti dvakrat še ni potegnil, ko so se znova odprla vrata na voznikovi strani. Vstopil je Manfred.

Pogledal je fanta in se nasmehnil njegovi osuplosti.

»Odvrzite cigareto,« je rekel kakor mimogrede. »Ne prenesem dima.«

Weber je odprl vrata, spustil cigareto na tla, jo poteptal, zaprl vrata in čakal. Manfred je takoj prešel k stvari.

»Malce nenavaden kraj za srečanje,« je dejal. »Toda človek ni nikdar dovolj previden. In zdaj me poslušajte. Za vas imam različna naročila. Najprej boste šli na policijo.«

Weber se je zdrznil. »Kaj?«

»Šli boste na policijo. Kar naprej se ponujajo za prijatelje, pa jih primiva za besedo. Pozanimali se boste za določbe o trgovanju z orožjem in prosili za zvezni zakon o vojaškem materialu. Potem boste kupili nekaj züriških časnikov in pregledali oglase, ki ponujajo pisarniške prostore in delavnice. Potrebujem namreč prostor, ki bi se ga dalo preurediti v delavnico ali laboratorij, in dve pisarni, toda vse v isti hiši. Lahko v dveh nadstropjih. Ste razumeli? Znajdite se, kakor veste in znate. Jasno?«

Weber je prikimal. »Mislim, da. Ne vem, zakaj vam je to potrebno, vem pa, da bi si lahko priskrbeli sami. Zakaj ne?«

»Dobro vprašanje,« ga je pohvalil Manefred in njegov obraz je spet preletel nasmešek. »Zakaj tega ne opravim sam? Ker je boljše, da mi to uredi domačin, nekdo, ki govori brez tujega naglasa in je že zaradi tega manj opazen. Vaši ljudje so namreč zelo nezaupljivi do tujcev – če tega še niste sami opazili.«

»Že prav,« je rekel Weber. »Samo malo sem se začudil.«

»Še nekaj, gospod Weber. Naučili se boste šofirati. Prijavljeni ste v avtošoli Benz v Hohlstrasse. To je prav blizu vašega doma. Jutri popoldne ob pol dveh imate prvo uro. Seveda samo osebni avto, ne tovornik!«

Dorianu Webru je zastal dih. Vozil bo avto! Nikdar ni imel dovolj denarja, da bi si plačal šolo. Ni manjkalo veliko, pa bi Manfredu hvaležno stisnil roko. Srečen in vznemirjen, kakor je bil, sploh ni opazil, da je Manfredu znana njegova velika želja.

Manfred je iz prsnega žepa pri dežnem plašču, ki ga je nosil že pri njunem prvem srečanju, potegnil sveženj bankovcev.

»Tu imate tisoč frankov,« je rekel. »Vidite, kolikor pomembnejša naloga, toliko večji honorar. Tu pa je še denar za prvih pet ur vožnje. Pozneje bomo videli, kako naprej. Če boste potrebovali denar za najemnino ali če boste morda morali položiti varščino, mi boste povedali.«

»Vse lepo in prav,« je dejal Weber, »toda kako naj vam povem, ko pa ne morem priti do vas.«

»Oglasil se bom, in to celo v pravem trenutku. To sem vam že večkrat povedal, ali ne?«

Weber je prikimal in spravljivo dvignil roki. Če natanko pretehtam, si je mislil, je vse skupaj videti dosti manj slabo, kakor je kazalo v začetku. Strah sploh ni bil pravi občutek. Manfred mu ni grozil, zahteval ni nič nemogočega, nič nezakonitega. In predvsem: Weber ni še nikdar zaslužil denarja na lažji način.

Vse je bilo tako drugače, kakor si je bil predstavljal, tako drugačno od tistega, kar je bral v časnikih in gledal v kinu.

Že pri drugem srečanju je bilo vse dosti manj strašno.

Upam, da sva se razumela, gospod Weber: Ne poskušajte zvedeti, kdo sem in kje stanujem. Za vas bom vedno le to, kar sem zdaj. Verjemite, da je boljše tako. Če me ne boste ubogali, bom prisiljen seči po drugačnih sredstvih. To se mi sicer upira, a če ne bo šlo drugače ... In še nekaj: nikomur niti besedice!«

Naposled se je stvar vendarle približala prizorom, kakršne je videl po televiziji, pa tudi strah mu je spet začel lesti v kosti. Spomnil se je Vordenaua. Je naredil napako, ko je šel na policijo?

Odkašljal se je, da bi pridobil malo časa.

Franček Rudolf

Rdečelaska v zrelem žitu

37. nadaljevanje

Čas je tekel počasi in ura v stolpu sredi Malega mesta je zamolklo odbijala kakor že stoletja.

Šele globoko v noči se je Marjetka za silo oblekla, prisluhnila spokojnemu Aleševemu smrčanju in previdno smuknila iz njegove sobe.

Ko pa je prišla v svojo sobo, se je sicer oblekla, dojela pa je, da bo Aleš pri priči skočil k nočnemu portirju, zvedel, kje ima ona sobo in potem se ga ne bo mogoče več znebiti.

Ni se zanesla, da se Aleš ne bo prebudil. Ko je žival zapustila, je le-ta spala vse preveč nemirno.

Zato je Marjetka že nekaj minut zatem potrkala pri Arnimu. Ta je brez bajalice vedel, kdo trka.

»Danes mi moraš pomagati!« je zastokala Marjetka.

»Imam samo eno posteljo!«

»Se bova stisnila.«

»No, se pa bova.«

»Ti ne bo zoprno?«

»Niti najmanj.«

Ko je Marjetka začutila, da se je je radiostezist že zelo krčevito oklenil in da ji sega pod hlačke, je zavzdihnila. »Saj bi se tako rada s tabo, ampak kaj, ko sem se danes že enkrat. Kaj se lahko dvakrat v enem dnevu?«

Radiostezist se je zasmejal in po kratkem premisleku je povedal. »Lahko. Ampak samo, če jemlješ tablete.«

Marjetka je bila pravzaprav presenečena. Arnim, ki ga sploh ni marala in ki je bil zanjo samo zoprn odrasli, se je trudil s precejšno mero spretnosti. Ni bil kaj prida, ampak bil je sprememba.

Tisto, kar je Marjetki najbolj ustrezalo, pa je bila zavest, da je docela pokvarjena. »Končno mi je uspelo, da počnem strašne grdobije, takšne, kot jih tudi odrasli ne počnejo vsak dan!« Ko sc ji to povedala, je zaspala.

Zjutraj je zagledala Aleša Šusa: sedel je na stolih pred hotelom in jasno je, da nihče ne bo mogel skozi vrata, ne da bi ga Aleš Šus opazil.

Radiostezist ni mogel pozabiti mehke in gladke Marjetkine kože. Njene elastične mišice so ga napolnile z grozo: Kaj je res minilo že toliko let, odkar smo se valjali z mladoletnicami? je pomislil.

Ni pomislil, da se z mladoletnicami nikoli ni valjal, ker je bil za to vedno preveč nesposoben, in so take reči počeli drugi, nekoliko pametnejši.

Ko pa mu je Marjetka opisala strašno nevarnost in pesti svojega zlega ljubimca, ki čaka pred vrati hotela in je zdaj tako besen, da jo bo zanesljivo ubil, mu je bilo vsega dosti: »Ostala bova toliko časa v hotelu, da bo izginil. Večno ne bo tukaj!«

»Telefoniral bo mojim staršem!«

»Tako nor

DNEVNA OBVESTILA

FESTIVAL LJUBLJANA

Nedelja, 27. maja, ob 11. uri – Velika dvorana Slovenske filharmonije
Koncertni cikel »MOZART«
KOMORNI ANSAMBEL SLOVENICUM
Solista: Aleksander Milošev, viola / Milorad Marjanović, kontrabas
Dirigent: Uroš Lajovic.
Program: Wanhall, Dittersdorf, Mozart.
Blagajna je odprta od 11. do 13. in od 18. do 19. ure, v soboto od 11. do 13., ter uro pred pričetkom.

CANKARJEV DOM

glasba

Torek, 29. 5., ob 19.30: PODOBE KONTRAPUNKTA – LETNI KONCERT APZ TONE TOMŠIČ, dirigent **Jože Fürst.**
Solisti: **Karmen Palajsa, Andraž Hauptman, Vinko Globokar.**
Program: J. Gallus-Orietur stella ex Iacob, Dulces exuviae, Ierusalem gaude gaudio magno; H. Wolf – Ergebung; P. Šivic – Najin pingpong; J. Jež – Sodobna uspavanka; M. Ravel – Trois chansons; F. Martin – Ariel choirs from Shakespeare (II. del); O. Messiaen – Cinq rechants (II., IV.); S. D. Sandström – Agnus Dei. Pokrovitelj: Mednarodno podjetje Slovenijales. (Gallusova dvorana, 60, 50; 20% popust za skupine)

Četrtek, 31. 5. in petek, 1. 6., ob 19.30: KONCERT SIMFONIČNEGA ORKESTRA SLOVENSKE FILHARMONIJE, modri abonma I in II. Dirigent **Wolf-Dieter Hauschild,** solistka **Dubravka Tomšič.** Program: L. V. Beethoven – Koncert za klavir in orkester št. 2 v B-Duru op. 19; G. Mahler – Simfonija št. 5. (Gallusova dvorana, 100, 80, 60)
Petek, 1. 6., ob 20. uri: KONCERT OB 27. OBLETNICI ORGANIZACIJE AFRIŠKE ENOTNOSTI IN NEODVISNOSTI NAMIBIJE IN OSVOBODITVE NELSONA MANDELE. Organizatorja: Zveza afriških študentov v Sloveniji in Klub mednarodnega prijateljstva v Ljubljani. (Linhartova dvorana, 25 din)
Ponedeljek, 11. 6., ob 20. uri: NICK CAVE & BAD SEEDS, rock koncert. **Nick Cavealter, zvezda osemdesetih – začenja devetdeseta v Ljubljani.** (Križanke, 100, na dan koncerta 110 din)

predavanja, tribune

Nedelja, 27. 5., ob 10. uri: PILOV NAJ VESELOŠOLSKI DIRENDAJ. Scenarij: Zarja Koliševska, Meta Maksimović, režija Igor Šmid. Prireditev ob republiškem tekmovanju v znanju iz Vesele šole Pila. V zabavnem programu bodo sodelovali plesalci plesnih skupin Urška in Arruba, ansambel Big ben, Smrkavec in Smrklja (Blažka Müller in Zvone Hribar), povezoval bo Janez Dolinar, vstop prost.
(Gallusova dvorana, sejna V1–V4)

ples

Torek, 29. in sreda, 30. 5., ob 19.30: PRODUKCIJA SREDNJE GLASBENE IN BALETNE ŠOLE, Ljubljana. (Linhartova dvorana, 50)

gledališče

4., 7., 14., 15. in 19. 6. ob 20.30 – B. Slade: OB LETU OSOREJ, komedija. Igrata: **Polona Vetrih in Ivo Ban.** (Štihova dvorana, 80)
Zadnje ponovitve v letošnji sezoni: **prodaja vstopnic od ponedeljka, 28. 5., ob 13. uri!**

BALLET DE GENEVE
nedelja, 3. junija, ob 19. uri
ponedeljek, 4. junija, ob 20. uri
TABULA RASA
koreografija **Ohad Naharin,** glasba Arvo Pärt
KAJN IN ABEL
koreografija **Mats Ek,** glasba George Crumb, Nina Hagen, finska ljudska in japonska tradicionalna glasba
POZABLJENA DEŽELA
koreografija **Jiri Kylian,** glasba Benjamin Britten: Sinfonia da Requiem op. 20
torek, 5. junija, ob 20. uri
FADO
koreografija **Vasco Wellenkamp** glasba Carlos Zingaro, Constanza Capdewille
Svetovna premiera tega celovečernega baleta bo 25. maja v Ženevi.
Ljubljansko občinstvo bo med prvimi, ki si bo lahko ogledalo to novo baletno predstavo.
GALLUSOVA DVORANA
vstopnice: 120, 90, 60 din;
za skupine zunaj Ljubljane 30% popusta, za ljubljanske 10%

razstave

Do 15. 6.: ZAKLADI FRANČIŠKANSKIH SAMOSTANOV BiH. (Galerija CD, 20, 10)
Do 16. 6.: AKT V VZHODNOEVROPSKI FOTOGRAFIJI DANES. (sprejemna dvorana, 20, 10)
Do 25. 6.: Fotografije GORANA MALIČA. (mala fotogalerija)

informacije

Blagajna in informacijski center sta v Emonskem prehodu odprta vsak delovni dan od 13. do 20. ure, ob sobotah od 9. do 12. ure in uro pred začetkom prireditev. Tel. 222-815.
Razstave v CD so odprte vsak dan od 12. do 20. ure, ob nedeljah in praznikih pa od 15. do 18. ure.

DRAMA SNG V LJUBLJANI

SOBOTA, 26. maja, ob 19.30 – I. S. Turgenjev: MESEC DNI NA KMETIH, za abonma SOBOTA in IZVEN (konto).
PONEDELJEK, 28. maja, ob 19.30 – I. S. Turgenjev: MESEC DNI NA KMETIH, za abonma PONEDELJEK in IZVEN (konto).
TOREK, 29. maja, ob 11. uri – I. S. Turgenjev: MESEC DNI NA KMETIH. Zaključena predstava ob SŠ ZA GOSTINSTVO IN TURIZEM; ob 19.30 – I. S. Turgenjev: MESEC DNI NA KMETIH, za abonma TOREK in IZVEN (konto).
SREDA, 30. maja, ob 13. uri – G. Feydeau: DAMA IZ MAXIMA. Zaključena predstava za SŠ TEHNIŠKIH STORITEV IN DRUŽBOSLOVJA iz Kočevja.
ČETRTEK, 31. maja, ob 11. uri – W. Shakespeare: KOMEDIJA ZMEŠNJAV. Predstava v okviru XXII. Mladinskih kulturnih dnevov;
ob 18. uri – W. Shakespeare: KOMEDIJA ZMEŠNJAV. Predstava v okviru XXII. Mladinskih kulturnih dnevov;
ob 20.30 – D. Jovanović: ZID, JEZERO. Predstava na Sterijinem pozorju v Novem Sadu.
Petek, 1. junija, ob 10. uri – W. Shakespeare: KOMEDIJA ZMEŠNJAV, za IZVEN (konto). **ZADNJIKRAT.**
SOBOTA, 2. junija, ob 19.30 – G. Feydeau: DAMA IZ MAXIMA, za IZVEN (konto).

MALA DRAMA

TOREK, 29. maja, ob 20. uri – **Harold Pinter: ZABAVA ZA ROJSTNI DAN. PREMIERNA uprizoritev diplomske predstave študentov 8. semestra dramske igre in režije na Akademiji za gledališče, radio, film in televizijo v Ljubljani.**
Uprizoritev, ki nastaja v prevodu Janeza Žmavca, režira Mateja Koležnik. Igrali bodo: Brane Grubar, Alenka Vidrih, Primož Ekart, Urška Hlebec, Zoran More in Ludvik Bagari. Dramaturginja je Gabriela Gaal, lektor Jože Faganel, scenograf Pavel Mihalič, kostumografki Sonja Lužar in Tanja Lakovnik, skladatelj je Nino de Gleria, koreografka pa Ksenija Hribar.
Kot mentorji pri uprizoritvi sodelujejo doc. Boris Čavazza (dramska igra), doc. Dušan Jovanović (režija) in izr. prof. dr. Andrej Inkret (dramaturgija).
Uprizoritev nastaja v sodelovanju z Dramo SNG.
ČETRTEK, 31. maja, ob 18.30 – H. Pinter: ZABAVA ZA ROJSTNI DAN. Predstava na Sterijinem pozorju v Novem Sadu.
SOBOTA, 2. junija, ob 20. uri – H. Pinter: ZABAVA ZA ROJSTNI DAN, za IZVEN (konto).
BLAGAJNA DRAME je odprta od 11. do 12. ure in od 18. ure do pričetka večerne predstave. Rezervacije po telefonu **221-511.**

OPERA BALET
SLOVENSKO NARODNO GLEDALIŠČE LJUBLJANA

Seviljski brivec –
26. maj, ob 19. uri:
tenorist Jurij Reja stopetdesetič v vlogi grofa Almavive!

Sobota, 26. maja, ob 19. uri – G. Rossini: **SEVILJSKI BRIVEC**, izven, konto, dirigent M. Gašperšič, pojejo: N. Radovan, F. Radovan, J. Reja, I. Sancin, J. Lešaja.
ZADNJIČ V SEZONI!
Sreda, 6. junija, ob 19. uri: **OPERNI VEČER UČENCEV KSENIJE VIDALI**, izven, konto. Dirigent I. Švara, pojejo: J. Kušar, A. Saramandič, F. Furlan, J. Lotrič, B. Senčar, I. Urbas, A. Dernač–Bunta, I. Filipovič.

Podjetja! Izkoristite ugodnosti konto vstopnic za svoje delavce. Inf. po tel. 061/210-336 (Nataša Kastelic).

Obiskovalce prosimo, da predloge in kritike pošljejo na naslov: Opera in balet SNG, Stiki z javnostjo, Roman Zajec, Župančičeva 1, Ljubljana.
Blagajna je odprta vsak dan od 11. do 13. ure, ter uro pred predstavo. Rezervacije in informacije po tel. 331-950. Dijaki in študenti imajo popust.

MGL
MESTNO GLEDALIŠČE LJUBLJANSKO

SOBOTA, 26. maja, ob 18. in 20. uri: COMEDY OF TERRORS. Gostujejo študenti anglistike Filozofske fakultete pod vodstvom Philipa Burta. Za IZVEN in KONTO.
NEDELJA, 27. maja, ob 20.30 – D. Jovanović: VIKTOR ALI DAN MLADOSTI. Gostovanje na Sterijinem pozorju v Novem Sadu.
TOREK, 29. maja, ob 19.30 – K. Mann: MEFISTO – za abonma RED U in IZVEN.

THEATRIO '90
Ljubljana

V MESTNEM GLEDALIŠČU LJUBLJANSKEM BO OD 30. MAJA DO 2. JUNIJA 1990 2. SREČANJE GLEDALIŠČ AVSTRIJE, MADŽARSKE IN SLOVENIJE.
SREDA, 30. maja, ob 11. uri: TISKOVNA KONFERENCA, ob 19. uri: SVEČANA OTVORITEV in predstava MGL.

K. Mann: MEFISTO za IZVEN in KONTO.
ČETRTEK, 31. maja, ob 19.30 – E. G. Lessing: MODRI NATAN. Gostuje gledališče Vereinigte Bühnen iz Gradca za IZVEN in KONTO.
PETEK, 1. 6., ob 10.30: razgovor predstavnikov gledališč iz Celovca, Gradca, Zalaegerszega in Slovenije na temo »Predstavitev vsebinske in organizacijske zasnove gledališč«; ob 19.30 – H. Sandor: CESAR IN KOMEDIJANT. Gostuje gledališče Hevesi Sandor iz Zalaegerszega, Madžarska za IZVEN in KONTO.
SOBOTA, 2. 6., ob 19.30 – D. Fo: KDOR KOGA SPOTAKNE, IMA SREČO V LJUBEZNI. Gostuje Stadttheater iz Celovca za IZVEN in KONTO.
Vstopnice prodajamo vsak dan od 10. do 12. ure ter uro pred predstavo v Prodajno informacijskem centru – PIC MGL. Telefon 210-852. Vabljeni! Sponzorja MGL sta MEDNARODNO PODJETJE SLOVENIJALES in NEODVISNI DNEVNIK.

Slovensko Mladinsko Gledališče Ljubljana

SOBOTA, 26. maja, ob 21. uri: **DRAMSKI OBSERVATORIJ ZENIT** (75) – za IZVEN. Avtor predstave: **Rdeči pilot.**
TOREK, 29. maja, ob 19.30 – Veno Taufer: **ODISEJ IN SIN ALI SVET IN DOM** (22) – za IZVEN.
SREDA, 30. maja, ob 19.30 – Veno Taufer: **ODISEJ & SIN ALI SVET IN DOM** (23) – za IZVEN.
ČETRTEK, 31. maja, ob 19.30 – Ivo Svetina: **ŠEHEREZADA** (41) – za IZVEN..
PETEK, 1. junija, ob 19.30 – Ivo Svetina: **ŠEHEREZADA** (42) – za IZVEN.
Rezervacije vstopnic vsak dan (razen sobote) po telefonu 310-294. Prodaja vstopnic dve uri pred pričetkom vsake predstave pri blagajni Slovenskega mladinskega gledališča, Trg VII. kongresa ZKJ (za Gospodarskim razstaviščem).

LUTKOVNO GLEDALIŠČE LJUBLJANA

Med 20. in 30. majem gostuje LGL v Braziliji na Mednarodnem lutkovnem festivalu v Curitibi in še nekaterih brazilskih mestih. Predstavilo se bo z igrami S. Makarović: SAPRAMIŠKA in M. Klemenčiča DR. FAUST.
V MINSKU – BELORUSKI REPUBLIKI
Od 28. maja do 5. junija sodeluje LGL na 1. mednarodnem lutkovnem festivalu v Minsku. Beloruski in festivalski publiki se bo predstavilo z Aristofanovo LIZISTRATO v režiji Edija Majarona in igrico Zlatka Krilića JAJCE v režiji Tineta Varla.

Krekov trg 2

ČETRTEK, 31. maja, ob 19.30 in PETEK, 1. junija, ob 19.30 – Molière: DON JUAN (v izviriniku)
Predstava skupine »Les Théâtreux« s Filozofske fakultete v Ljubljani – v počastitev gledališke dejavnosti profesorice Marije SAJE in lektorice Josephine FERRARI.
Gledališka blagajna je odprta uro pred predstavo. Informacije ob istem času po telefonu 314-962.

SNG MARIBOR SLOVENSKO NARODNO GLEDALIŠČE

SOBOTA, 26. MAJA
OPERA IN BALET
Ob 15. uri – H. Wolf: CORREGIDOR – za red U in IZVEN.
NEDELJA, 27. MAJA
Ob 11. uri: PLESNO DOPOLDNE S PLESNO SKUPINO KUD ŠTUDENT NERO.
PONEDELJEK, 28. MAJA.
DRAMA
Ob 19. uri – J. W. Goethe: FAUST – za red rumeni.
TOREK, 29. MAJA
DRAMA
Ob 19. uri – J. W. Goethe: FAUST – za red beli.
SREDA, 30. MAJA
KAZINSKA DVORANA
Ob 19.30: KONCERT TROBILNEGA KVINTETA SNG MARIBOR. Prost vstop.
ČETRTEK, 31. MAJA
DRAMA – MALI ODER
Ob 21. uri – D. Zlatar-Frey: KRI IN KOŠUTE. Razprodano.
OPERA IN BALET
Ob 18. uri – C. Orff: CARMINA BURANA za GM.
PETEK, 1. JUNIJA
OPERA IN BALET
Ob 19.30 – E. Grieg: PEER GYNT – balet. Za red petek 1 in IZVEN.
MALI ODER
Ob 20. uri: LES DEFENSEURS DE L'OUBLI. Nastopa francosko gledališče zagrebške Univerze Les Forumidiables.
SOBOTA, 2. JUNIJA
OPERA IN BALET
Ob 19.30 – E. Grieg: PEER GYNT – balet – za red sobota 2 in izven.
NEDELJA, 3. JUNIJA
DRAMA – MALI ODER
Ob 21. uri – D. Zlatar-Frey: KRI IN KOŠUTE – za abonente.
OPERA IN BALET
Ob 19. uri – E. Grieg: PEER GYNT – balet. Za reda kolektivi in zeleni. Sedeži, označeni na abonmajskih vstopnicah, izjemoma ne veljajo.
PONEDELJEK, 4. JUNIJA
DRAMA – MALI ODER
Ob 21. uri – Wilhelm Reich: REDE AN DEN KLEINEN MANN. Nastopa gost iz Avstrije – Gradec Gerhard Balluch. Režija: Heinz Hartwig.

PEER GYNT

»Wazlaw Orlikowsky je pred Peer Gyntom postavil na mariborski baletni oder že Bahčisarajsko fontano na glasbo Asafjeva in balet Hrestač na glasbo P. I. Čajkovskega. Tokrat je znova potrdil izjemen dar za ustvarjanje velikih in spektakularnih baletov, z razmeroma majhnimi ansambli. Od njega izbrani plesalci za posamezne vloge izgledajo kot rojeni zanje. V Peer Gyntu ni slabe ali od drugih vlog manj dobre kreacije.«
(Andreja Tauber, DELO)
V sodelovanju z Galerijo HEST smo v foyerju pri blagajni pripravili razstavo grafik z baletnimi motivi avtorja Kiarja Meška.

SPOŠTOVANI ABONENTI
Ob koncu sezone vam kot znak hvaležnosti podarjamo predstavo malega odra

KRJ in KOŠUTE

Vstopnice za to predstavo lahko z abonentsko izkaznico rezervirate oziroma brezplačno prevzamete pri gledališki blagajni. Nastopajo Štefka Drolc, Milena Muhič in Minu Kjuder.

faust

INAUGURACIJA NOVE DOBE

LULU

Vstopnice lahko rezervirate po telefonu 221-206, od 10. do 15. ure.

Slovensko Ljudsko Gledališče Celje

SOBOTA, 26. maja – ob 15. uri – Aurand Harris: ANDROKLES IN LEV. Režija Helena Zaje. Abonma MRAVLJICA in IZVEN. Vstopnice so že v predprodaji.
Ob 19.30: KRAVA V CIRKUSU, plesna predstava, izvedba Plesnega foruma Celje. IZVEN. Prodaja vstopnic uro pred predstavo.
ČETRTEK, 31. maja, ob 12. uri – Joe Orton: PLEN. Režija: Franci Križaj. Abonma II. in III. MLADINSKI.

PRIMORSKO DRAMSKO GLEDALIŠČE

SOBOTA, 26. maja, ob 20. uri – Ira Levin: SMRTNA PAST v Solkanu za S-SOBOTA in IZVEN.

Primorsko dramsko gledališče razpisuje abonma za sezono 1990/91:
Ferdo Kozak: **VIDA GRANTOVA** v režiji Katarine Pegan
Ödön von Horvath: **SODNI DAN** v režiji Georgija Para
Pierre Marivaux: **TRIUMF LJUBEZNI** v režiji Janeza Pipana
Srečko Fišer–Mirko Vuksanović: **LUCIJA IN AMBROZIJ** v režiji Stanislava Moše Ruzante: **DIALOGI** v režiji Vita Tauferja
gostovanje izbrane predstave enega slovenskih gledališč.
Abonma lahko vpišete na upravi gledališča v Kulturnem domu v Novi Gorici, Leninova 2 ali po telefonu 25-326 in 25-328 od 28. maja do 8. junija, od 8. do 15. ure ali pri poverjenikih gledališča v delovnih organizacijah.

ŠPORN
☎ 72-11-73
gostišče-sobe-disco
disco šporn, nočni klub devetnajste prenove, nočni klub z najdaljšo tradicijo pri nas, vas pričakuje notranje prenovljen od 21. do 4. ure ali še dlje po vaši želji.

LJUBLJANSKI KINEMATOGRAFI

SOBOTA
NEDELJA

KINOTEKA
sobota ob 16., 18.15 in 20.30
IZGANJALEC HUDIČA (THE EXORCIST), ZDA, 1973. R.: William Friedkin. I.: Ellen Burstyn;
nedelja ob 16., 18. in 20. uri
BAGDADSKI TATIČ (THE THIEF OF BAGDAD), V. Britanija, 1940. R.: Michael Powell.

KOMUNA
ob 10. uri (matineja v soboto)
JUTRO NASLEDNJEGA DNE (THE MORNING AFTER), ZDA, drama. I.: Jane Fonda. Repriza. V NEDELJO NI MATINEJE;
ob 17., 19. in 21. uri
LEGENDA (LEGEND), ZDA, melodrama. R.: Ridley Scott. I.: Tom Cruise, Mia Sara. KLASIFIKACIJA SPS: B.

UNION
ob 16., 18. in 20. uri
GLEJ NO, KDO SE OGLAŠA (LOOK WHO'S TALKING), ZDA 1989, komedija. I.: John Travolta. KLASIFIKACIJA SPS: B.

MINI KINO UNION
ob 17., 19. in 21. uri
GADJE MATURIRAJO (LES SOUS-DOUS), Francija, komedija.

VIČ
ob 16., 18. in 20. uri
GROZLJIVE SANJE (BAD DREAMS), ZDA, grozljivka.

BEŽIGRAD
ob 16., 18. in 20. uri
LJUBICA, OTROCI SO SE SKRČILI (HONEY, I SHRUNK THE KIDS), ZDA, komedija

ŠIŠKA
ob 16., 18. in 20. uri
POLICAJ POD NADZOROM (INTERNAL AFFAIRS), ZDA, kriminalka.

TRIGLAV
ob 16., 18. in 20. uri
DOLGIN (TALL GUY), V. Britanija, 1989, komedija.

MOJCA
ob 16. in 17.30
MUCEK IN MIŠEK, ZDA, risanka.

SLOGA
ob 10. in 12. uri
GOLO BISTVO, ZDA. (V).
ob 14., 16., 18. in 20. uri
NOČNO ŽIVLJENJE, ZDA;
ob 22. uri
SAMO ZA NJEGOVE OČI, ZDA. (V). V NEDELJO NI PREDSTAV OB 10., 12. IN 14. URI.

DOMŽALE:
ob 16., 18. in 20. uri
MOJA SOSEDA JE VAMPIRKA (FRIGHT NIGHT II), ZDA, grozljivka.
ob 22. uri
LOLITA, ZR Nemčija. V NEDELJO NI PREDSTAVE OB 22. URI.

Prodaja vstopnic uro pred prvo predstavo.

MARIBOR
SPORED ZA SOBOTO
PARTIZAN: bocvan. BOGOVI SO SPET PADLI NA GLAVO II., ob 16., 18. in 20. uri.
UNION: hong. NEPREMAGLJIVI JUNAK, ob 16., 18. in 20. uri.
UDARNIK: amer. MUHA (II. del) ob 17. in 19. uri. Film bo zadnjič na sporedu v nedeljo, 27. maja!
NOČNI KINO: amer. PORNO DEKLICA, ob 21. uri.
GLEDALIŠČE amer. GLEJ, KDO GOVORI!, ob 15.30. 17.30 in 19.30.
MATINEJSKI SPORED
PARTIZAN: amer. GLEJ, KDO GOVORI, ob 10. uri.
EROTIČNA MATINEJA: PORNO DEKLICA (trda erotika), ob 12. uri. Ob nedeljah ni erotične matineje!
DOLGI MOST: amer. ARIZONA JUNIOR, ob 15. uri.
Amer. AVTOCESTA STRAHU, ob 17. uri.
Amer. LEGENDA O ZLATI PERLI, ob 19. uri.
SORA – ŠKOFJA LOKA: amer. JAMES BOND – DOVOLJENJE ZA UBIJANJE, ob 17.30 in 20. uri.
CENTER – KRANJ: amer. DRAGA, OTROCI SO SE SKRČILI, ob 17. uri.
Amer. VOJNA ZAKONCEV ROSE, ob 19. uri.
Amer. KRI NI VODA, ob 21. uri.
STORŽIČ – KRANJ: amer. LOV ZA DRAGULJI, ob 16. in 18. uri.
Amer. REŽISER PORNO FILMA, ob 20. uri. Mladini do 18. leta ne dovolimo ogleda filma!
ŽELEZAR – JESENICE: amer. TURNER IN HOCH, ob 17. in 19. uri.
Amer. NIČ VIDEL, NIČ SLIŠAL, ob 21. uri.
DUPLICA: amer. ROJEN 4. JULIJA, ob 16.30, 19. in 21.30.
TRŽIČ: amer. VRNITEV V PRIHODNOST II., ob 17. in 19. uri.
Amer. PEKEL PRAVICE, ob 21. uri.
RADOVLJICA: amer. TROJICO JE TREBA UBITI, ob 18. uri.
Amer.-ital. JEZUS IZ NAZARETA (II. del), ob 20. uri.
BLED: amer. REKA, ob 18. in 20. uri.
BOHINJ: amer. BREZNO, ob 20. uri.
ZAGORJE: amer. DOVOLJENJE ZA UMOR, ob 18. uri.
Amer. IZGANJALCI DUHOV (II. del), ob 20.15.
DELAVSKI DOM – TRBOVLJE: amer. STRAŠNE SANJE V ULICI BRESTOV, ob 18. in 20. uri.
HRASTNIK: amer. BABY DINOZAVER, ob 10. uri.
Amer. DELTA FORCE COMMANDO, ob 17. uri.
Amer. KAČA IN MAVRICA, ob 19. uri.
Amer. ZAČETNICA V HIŠI LJUBEZNI, ob 21. uri.
DOL PRI HRASTNIKU: amer. KDO MI UBIJE MAMO?, ob 19. uri.
DOM KULTURE – NOVO MESTO: srečanje folklornih skupin Dolenjske in Posavja, ob 20. uri.
DOM JLA – NOVO MESTO: amer. BREZNO, ob 19. uri.
GROSUPLJE: amer. PSIHO III., ob 20. uri.
ROGAŠKA SLATINA: amer. LETALSKA AKADEMIJA, ob 20. uri.
Amer. VEČ OD STRASTI, ob 22. uri.
SOČA – NOVA GORICA: amer. SLEPI BES, ob 18. in 20. uri.
Amer. NIKOLI NE SPI SAMA, ob 22. uri.
SVOBODA – ŠEMPETER PRI GORICI: amer. NEVARNA POSLANSTVA, ob 20. uri.

MARIBOR
SPORED ZA NEDELJO
PARTIZAN: bocvan. BOGOVI SO SPET PADLI NA GLAVO II., ob 16., 18. in 20. uri.
UNION: hong. NEPREMAGLJIVI JUNAK, ob 16., 18. in 20. uri.
UDARNIK: amer. MUHA (II. del) ob 17. in 19. uri. Film bo zadnjič na sporedu v nedeljo, 27. maja!
NOČNI KINO: amer. PORNO DEKLICA, ob 21. uri.
GLEDALIŠČE amer. GLEJ, KDO GOVORI!, ob 15.30. 17.30 in 19.30.
MATINEJSKI SPORED
PARTIZAN: amer. GLEJ, KDO GOVORI, ob 10. uri.
EROTIČNA MATINEJA: PORNO DEKLICA (trda erotika), ob 12. uri. Ob nedeljah ni erotične matineje!
VRHNIKA: amer. VELIK, ob 18. in 20.30.
DOLGI MOST: amer. ARIZONA JUNIOR, ob 15. uri.
Amer. LEGENDA O ZLATI PERLI, ob 17. uri.
Amer. AVTOCESTA STRAHU, ob 19. uri.
SORA – ŠKOFJA LOKA: amer. JAMES BOND – DOVOLJENJE ZA UBIJANJE, ob 17.30 in 20. uri.
CENTER – KRANJ: amer. DRAGA, OTROCI SO SE SKRČILI, ob 15. uri.
Amer. ROJEN 4. JULIJA, ob 16.30, 19. in 21.30.
STORŽIČ – KRANJ: amer. KRI NI VODA, ob 16. in 18. uri.
Amer. LJUBEZENSKI MARATON, ob 20. uri. Mladini do 18. leta ne dovolimo ogleda filma!
ŽELEZAR – JESENICE: amer. TURNER IN HOCH, ob 17. uri.
Amer. NIČ VIDEL, NIČ SLIŠAL, ob 19. in 21. uri.
DUPLICA: amer. GROM NA KOLESIH, ob 17. uri.
Amer. VOJNA ZAKONCEV ROSE, ob 19. in 21. uri.
TRŽIČ: amer. VRNITEV V PRIHODNOST II., ob 17. in 19. uri.
Amer. ZELO RAZUZDANO DEKLE, ob 21. uri. Mladini do 18. leta ne dovolimo ogleda filma!
RADOVLJICA: ital. LJUBICA POD POSTELJO, ob 18. uri.
Amer.-ital. JEZUS IZ NAZARETA (I. del), ob 20. uri.
BLED: amer. BREZNO, ob 18. uri.
Amer. ZAPOSLENO DEKLE, ob 20. uri.
BOHINJ: amer. REKA, ob 18. uri.
Amer. SEKS NA BEVERLLY HILLSU, ob 20. uri.
ZAGORJE: amer. MAŠKARADA, ob 16. uri.
Amer. IZGANJALCI DUHOV, ob 18. uri.
Amer. DOVOLJENJE ZA UMOR, ob 20. uri.
DELAVSKI DOM – TRBOVLJE: amer. STRAŠNE SANJE V ULICI BRESTOV, ob 18. in 20. uri.
HRASTNIK: amer. BABY DINOZAVER, ob 10. uri.
Amer. KAČA IN MAVRICA, ob 17. uri.
Amer. DELTA FORCE COMMANDO, ob 19. uri.
Amer. ZAČETNICA V HIŠI LJUBEZNI, ob 21. uri.
DOL PRI HRASTNIKU: amer. BABY DINOZAVER, ob 16. uri.
Amer. KDO MI UBIJE ŽENO, ob 18. uri.
ČRNOMELJ: amer. LJUBEZEN V MINUSU, ob 20. uri.
DOM JLA – NOVO MESTO: amer. BREZNO, ob 19. uri.
KRŠKO: amer. RAMBO III., ob 18. uri.
DOBREPOLJE: amer. PSIHO III., ob 15. in 20.30.
GROSUPLJE: amer. GRENKA SLAVA MALE MATERE, ob 17.30.
IVANČNA GORICA: amer. GRENKA SLAVA MALE MATERE, ob 20. uri.
ROGAŠKA SLATINA: amer. LETALSKA AKADEMIJA, ob 18. in 20. uri.
ŠMARJE PRI JELŠAH: amer. TATOVI PORSCHEJEV, ob 18. uri.
SOČA – NOVA GORICA: risanka ČAROVNIKOV KLOBUK, ob 16. uri.
Amer. SLEPI BES, ob 18. in 20. uri.
SVOBODA – ŠEMPETER PRI GORICI: avstral. MLADI EINSTEIN, ob 18. uri.
Amer. KRATKO SREČANJE, ob 20. uri.

OBVESTILA

Biotehniška fakulteta obvešča, da bo imel prof. dr. Norbert KNAUER, direktor Instituta za krajinsko ekologijo iz Kiela (ZRN) na Agronomiji Jamnikarjeva 101 (avtobus št. 14) v PŽ objektu 3 predavanja:
28. maja: Kako kmetijstvo obremenjuje okolje – možnosti za okolje sprejemljivega kmetovanja
29. maja: Žive meje in obrobja vodotokov kot sestavina agrarnih ekosistemov in njihov ekološki pomen za kulturno krajino
30. maja: Ekosistemi – kompliciran odnosi, preprosto prikazani na primeru kmetijske krajine.
Vsa predavanja se bodo začela ob 17. uri, bodo v nemščini, diskusija bo prevajana. Vstop prost. Vabljeni.

ZKOS – Seminarji v juniju in juliju:
1. do 3. junija: Seminar za zborovodje odraslih zborov, Slovenj Gradec
9. do 10. junija: Filmski seminar, Ljubljana
21. do 22. junija: Seminar za organizatorje kulture, Koper
23. do 29. junija: Seminar za mažoretke, Debeli Rtič
25. do 29. junija: Poletna literarna šola, Radenci
26. junij do 6. julija: Poletna plesna šola, Ljubljana
2. do 9. julija: Gledališki in lutkovni seminar, Radenci
Informacije: ZKOS, Kidričeva 5, Ljubljana, tel.: 217-860, 211-828.

Vse kupce kurilnega olja, ekstra lahkega, obveščamo, da je v Uradnem listu SFRJ štev. 26 z dne 18. 5. 1990, objavljen odlok o prepovedi prodaje tega goriva v obdobju od 1. 6. 1990 do 30. 9. 1990.
Skladno z navedenim odlokom sporočamo, da bomo to gorivo lahko prodali le tistim kupcem, ki bodo gorivo naročili in plačali do vključno 31. 5. 1990.
Hkrati obveščamo kupce, da bodo naša skladišča odprta za sprejem naročil in vplačil tudi v soboto, 26. 5. 1990, od 7. do 14. ure.
PETROL TRGOVINA

PLESNI FORUM CELJE



premiera
KRAVA V CIRKUSU
plesna humoreska
scenarij: Bina Žmavc; glasba: Jani Golob; scena: Goga Schmidt; koregorafija: Goga S. Erjavec; plešejo člani Plesnega FORUMA sobota, 26. maja, ob 19.30 v SLG, Celje. Predstava je izbrana za 30. Festival otroka v Šibeniku

DNEVNIK »DELO«, KI GA IZDAJA ČGP DELO, TOZD DELO, JE 1. V. 1959 USTANOVILA SZDL SLOVENIJE ● NASLOV UREDNIŠTVA: LJUBLJANA, TITOVA 35, TELEFONA N. C. 318-255, 319-255 ● MALOPRODAJA – KOLPORTAŽA ● YU DELO 31-255 ● POŠTNI PREDAL 29, 61001 LJUBLJANA ● TISK ČGP DELO, TOZD TISK ČASOPISOV IN REVIJ, LJUBLJANA, TITOVA 35 ● NAROČNINA TEL. 315-366, **REKLAMACIJSKI ODD. DOSTAVE DNEVNIKA »DELO« ZA LJUBLJANO TEL. 318-880, LJUBLJANA, TITOVA 35, NON STOP OB DELAVNIKIH IN SOBOTAH** ● POSAMIČNA ŠTEVILKA STANE 6,00 DINARJEV, SOBOTNA ŠTEVILKA 8,00 DINARJEV (POLNA CENA ZA EN MESEC 158,00 DINARJEV) ● NAROČNINA S POPUSTOM ZA MAJ 1990 (ZA INDIVIDUALNE NAROČNIKE) 155,00 DINARJEV, ZNIŽANA NAROČNINA ZA UPOKOJENCE 139,50 DINARJEV ● ZA PLAČNIKE PO BANKI (TRAJNI NALOGI) ŠE 5% POPUST ● NAKAZILA NAROČNINE NA TEKOČI RAČUN: ČGP DELO – TOZD »DELO«, ŠTEVILKA 50102-603-48909 ● LETNA NAROČNINA ZA TUJINO: ZDA 304 USD, AVSTRIJA 3.863 ATS, ZRN 540 DEM, FRANCIJA 1.840 FRF, ŠVICA 443 CHF, ŠVEDSKA 1.940 SEK, ITALIJA 420.000 ITL ● PLAČILA NA DEVIZ. RAČUN PRI LB, ŠTEVILKA 50100-620-107-257300-27822/0; NAROČILA NA DNEVNIK DELO SPREJEMAMO VSAK DAN IN ZAGOTAVLJAMO DOSTAVO NA DOM V PETIH DNEH OD NAROČILA ● ODPOVEDI LAHKO UPOŠTEVAMO OB KONCU MESECA ● STIK – SPREJEM MALIH OGLASOV PO TELEFONU 318-866 ALI OSEBNO NA BLAGAJNI V ŠUBIČEVI 1 ALI TITOVI 35 OD 7. DO 19. URE ● SPREJEM OSMRTNIC: OB DELAVNIKIH OD 7. DO 16. URE OZ. OB SOBOTAH OD 7. DO 11. URE OSEBNO (ŠUBIČEVA 1 IN TITOVA 35), PO TELEKSU YU DELO ST 31-633, S TELEGRAMOM ALI PO TELEFONU 318-866 (OD 14. DO 16. URE) ZA NAROČNIKE IZVEN LJUBLJANE ● OGLASNO TRŽENJE, LJUBLJANA, TITOVA 35, 61001 LJUBLJANA, TELEFON 318-570, TELEFAX 318-570 ● OB NEDELJAH IN PRAZNIKIH SPREJEMA OSMRTNICE (DO 16. URE) NEPOSREDNO CENTRALNA REDAKCIJA »DELA«, LJUBLJANA, TITOVA 35 OSEBNO ALI PO TELEFONU 315-366 ZA NAROČNIKE IZVEN LJUBLJANE ● ROKOPISOV NE VRAČAMO
TELEFON DEŽURNEGA UREDNIKA 318-252, TELEKS YU DELO 31-255, TELEFAKS 311-871

STIKOVA VROČA LINIJA
ZVEDELI VČERAJ – VELJA DANES!

POCENI SOBOTNA IN NEDELJSKA KOSILA
Možje, razbremenite vaše žene s kuho sobotnega in nedeljskega kosila. Povabite jih na kosilo v **Gostilno »PRI ROŽCI«**, Rogelj, 61352 Preserje pod Krimom, **tel. 766-039.** Priporočamo se!

30. 5. zagotovljen izlet v CARIGRAD za 1490,00 din
Avtobus iz Celja in Ljubljane, 5 dni, hotel B kat. Informacije vsak dan (tudi popoldne) pri **Agenciji EKO-ORIENT,** Celje, telefon (063) 37-110, (061

STIKOVA VROČA LINIJA
ZVEDELI VČERAJ - VELJA DANES!

RUSALKA d. o. o., trgovsko podjetje, Petkovškovo nabrežje 27, Lj.

Pričakuje vas nova trgovina **RUSALKA** na **Petkovškovem nabrežju 27** v Ljubljani z veliko izbiro metrskega blaga iz naravnih vlaken, domačih in tujih proizvajalcev po nizkih cenah. Iz izbranega blaga vam lahko svetuje in po želji oblačila sešije **šivilja,** ki vam je na voljo vsak **torek** in **četrtek od 17.–19. ure.**

SEX SHOP

EROS ponuja pripomočke za zadovoljevanje vseh vaših intimnih potreb in želja. Pošiljamo po povzetju v nevtralni embalaži. Informacije in naročila na naslov: EROS, 61110 Lj, p. p. 13

IDEAL STANDARD Kopalniška oprema

Dan se začne v kopalnici! Opremite jo s keramiko in armaturami svetovno znane zahodnonemške firme Ideal Standard. Ugodne cene, možnost nakupa prek zadruge. Zastopa IMP Trade, Titova 48, Lj., tel. 319-644.

GRADIS OGP, Industrijska c. 2, Ljubljana

Graditelji, nudimo vam kakovostne betonske izdelke: zidake, cevi, robnike, ograjne stebre, vinogradniške stebre, cvetlična korita, rešetke za govedo, podstavke za kolesa, mejnike, tople grede, koritnice po konkurenčnih cenah.

UGODNE CENE BETONSKIH IZDELKOV – akcijska prodaja v mesecu maju

Kupcem z gotovino in članom stanovanjskih zadrug priznavamo pri nakupu nad 1500,00 din, do 8% popust.
Telefon 061/445-970
DELOVNI ČAS: od 7. do 14.30.

ELIS – Center za novo kvaliteto življenja, tel. 223-380, od 8.–10. ure »Le življenje daje življenje«

vas vabi 24. 5., 7. 6. in 21. 6., ob 19.30 v Kulturni dom Španski borci na prireditev **Cerkev malo drugače. Vstop prost. Novo:** sprejemamo prijave za 7-dnevni intenzivni seminar **Pot do izboljšanja vašega zdravja.**

NEDELJSKO KOSILO

Goveja juha z domačimi rezanci, mrežna sv. pečenka, naravna omaka, zabeljen krompir, sestavljena solata, jagode s smetano **za 40 din. Gostilna ROGOVILC,** Titova 284, tel. 372-183.
Goveja juha z močnikom, pečena telečja prsa, naravna omaka, pražen krompir, berivka, jagode s smetnao **za 40 din. Gostilna ŽAGAR,** Gameljska 1, tel. 372-604.

PRILJUBLJENI COMMODORE 64 IN ORIGINALNE IGRICE ZA HIŠNE RAČUNALNIKE ZNOVA V MLADINSKI KNJIGI

V obeh »Computer shopih« v Ljubljani in v vseh papirnicah MK so znova naprodaj priljubljeni, še danes nepreseženi C-64 z vsem priborom. Zanje in za druge najbolj razširjene hišne računalnike (specturm, amiga...) je na voljo tudi velika izbira **originalnih iger na kasetah in disketah!** Privočite si nekaj ur vznemirljivega in ustvarjalnega razvedrila. Če utegnete danes, ne odlagajte na jutri!

MALI OGLASI
TEL. 318-866

Pri okencu:
Šubičeva 1, Titova 35
Sprejem oglasov vsak dan
od 7. do 19. ure
ob sobotah in dan pred praznikom
od 7. do 11. ure.
Oglase za naslednji dan sprejemamo:
na okencih **do 9.30,**
po telefonu **do 10.30**

STANOVANJA

prodam

STANOVANJE 80 m² z vrtom v centru Ljubljane prodam za 125.000 DM, protivrednosti dinarjev v gotovini. Inf. soboto med 10.–12 uro po ☎ (061) 263-763. **sta-2070-10**

STANOVANJE, 45 m², v Pirnu, obnovljeno, prodam za 60.000 DEM v din. prot., ter klet primerno za poslovni prostor, prodam po dogovoru. ☎ (066) 74-486, Zlatko, dop. **t-34717-10**

RIJEKA – Dvosobno stanovanje, 65 m², novo naselje, opremljeno prodam. ☎ (051) 616-873. **t-34761-10**

STANOVANJE na Fužinah, 35 m², prodam z gotovino ali gotovinski kredit. ☎ (061) 484-817. **t-34818-10**

DVOSOBNO stanovanje, 53 m², na Glinškovi ploščadi, prodam, m² 1800 DEM. ☎ (061) 349-879. **703994-10**

STANOVANJE, 77 m², na Fužinah, Leninov trg 16, prodam. ☎ (061) 452-644. **t-703997-10**

TAKOJ vseljivo – mansardno, 43 m², pohištvo po meri, kuhinja, dve spalnici, dnevna soba z balkonom, prodamo za 480.000 DEM. ☎ (061) 262-391. **704006-10**

DVOINPOLSOBNO atrijsko stanovanje v BS 3, 64 m² + 68 m² vrta prodam, centralno ogrevanje, plin, sat, telefon za 130000 DEM. ☎ 349-105. **p-703888-10**

ZA 1300 DEM din. pr. za m², prodam mansardno stanovanje (45 m²) v stari Ljubljani. Ponudbe pod »Ob Ljubljanici«. **p-703965-10**

ENO ČETRTINO četvorčka na Kodeljevem, to je komfortno stanovanje 60 m², lastna centralna, telefon, garaža, kurilnica s cisterno, klet ter 30 m² vrta, prodam. ☎ 332-084 v večernih urah. **p-805467-10**

STANOVANJE 2 + 2, 77 m², Marinkov trg, 2. nad., prodam za 770.000 din. ☎ (061) 221-728 med 9. in 13. uro. **sta-2055-10**

PRODAMO 2 + 2 sobno stanovanje na Fužinah, 83 m², 133.000 DEM, v centru Kranja, 147 m², samo 130.000 DEM. Zaloška 99, ☎ (061) 443-242, od 8. do 14. ure, sobota od 10. do 12. ure. **sta-2059-10**

DVOSOBNO stanovanje v Domžalah, 64 m², 84.000 DEM, novo garsonjero v Mengšu, 30 m², 54.000 DEM, prodamo. Zaloška 99, ☎ (061) 443-242, od 8. do 14. ure, sobota od 10. do 12. ure. **sta-2060-10**

ENOSOBNO stanovanje v Stari Cerkvi, 37,5 m², 82.000 DEM. Enoinpolsobno na Rjavi cesti, 38,5 m², 68.000 DEM. Zaloška 99, ☎ (061) 443-242, 8. do 14. ure, sobota od 10. do 12. ure. **sta-2061-10**

DVOSOBNO stanovanje, 48 m², v Kopru, v vrstni hiši, v Semedeli, prodam. ☎ (066) 32-865, po 20. uri. **t-34857-10**

ENOSOBNO stanovanje v Ajdovščini prodam ali zamenjam za Ljubljano ali okolico. ☎ (061) 222-963, v soboto dopoldan, v službi. Mikuž. **t-34868-10**

V PORTOROŽU – Luciji, prodam štirisobno stanovanje, najboljšemu ponudniku. ☎(066) 75-992. **t-34924-10**

STANOVANJE, 34,65 m², prodam. ☎ (061) 340-816, od 9. do 12. ure. **t-34934-10**

STANOVANJE, 55 m², na Viču, pretežno na kredit, prodam. ☎ (061) 261-160. **t-34956-10**

ENOSOBNO stanovanje, 31 m², z atrijem, v Dravljah-Brilejeva, prodam. ☎ (061) 373-318. **t-34958-10**

ANKARAN. Trisobno stanovanje, novo, prodam. ☎ (061) 214-349, po 19. uri. **t-35008-10**

V KOPRU prodam trisobno stanovanje. Plačilo po dogovoru. ☎ (066) 33-551. **t-35119-10**

GRBA – triinpolsobno komfortno stanovanje s teraso in balkonom, 90 m², prodam. Ponudbe pod »Okvirno 200.000 DEM«. **704019-10**

ENOSOBNO komfortno stanovanje v Luciji, 50 m², zaradi nakupa večjega stanovanja nujno z opremo vred prodam. Ponudbe pod: »80.000 DEM v din. protivrednosti«. **704043-10**

LUCIJA – dvosobno komfortno stanovanje, južna stran, II. nad. prodam za 76.000 DEM v din. protivrednosti. Ponudbe pod: »Takoj«. **704046-10**

LUCIJA – trisobno komfortno stanovanje, lepa lega, prodam za 92.000 DEM v din. protivrednosti. Ponudbe pod: »Fazanska ul.«. **704047-10**

V LUCIJI prodam enosobno komfortno stanovanje, I. nad., za 66.000 DEM v din. protivrednosti. ☎ (061) 348-236. **704049-10**

LEPO SVETLO stanovanje na Fužinah, veliko 77 m², prodam. Informacije v soboto od 10. do 14. ure in v nedeljo od 19. do 21. ure. ☎ (061) 481-313. **805690-10**

DVOINPOLSOBNO stanovanje, 56 m², komfortno, prodam. ☎ (061) 451-893. **805734-10**

kupim

STANOVANJE v individualni hiši ali bloku kupim v Ljubljani. ☎ (061) 558-209 ali 311-713. **t-34979-12**

DVOSOBNO ali trisobno stanovanje na relaciji Domžale – Mengeš – Kamnik, kupim. ☎ (061) 711-510, dopoldan. **t-34981-12**

KOMFORTNO stanovanje v Ljubljani do 60.000 DEM v din. protivrednosti, kupim. ☎ (061) 482-594, zvečer. **t-35131-12**

STANOVANJE do 60.000 DEM v Ljubljani, kupim. ☎ (061) 485-451 int. 327, od 21. do 7. ure zjutraj, Marina. **704012-12**

KUPUJEM stanovanje, 41 m², takoj, gotovina. Ponudbe pod »V Ljubljani«. **704055-12**

ENOINPOLSOBNO ali dvosobno stanovanje v Zupančičevi jami ali okolici, kupim. Ponudbe pod šifro: »Resen kupec«. **805694-12**

STANOVANJE 70 do 80 m², takoj kupim, v gotovini. ☎ (061) 451-893. **805735-12**

DVOSOBNO stanovanje, gotovina plus kredit v Ljubljani, kupim. Rajaković Marina, Vodovodna 38 D, Ljubljana. **p-4227-12-st**

STANOVANJE, velikosti 40 do 45 m², v Šiški ali Šentvidu, kupim. ☎ (061) 312-622, popoldan. **pt-33536-12**

GARSONJERO ali enosobno stanovanje s tel., kupim, lahko tudi predelava. ☎ (061) 313-764 po 15. uri. **p-805548-12**

KUPIM sobo v Ljubljani, poseben vhod, lahko tudi podstrešje. Ponudbe pod »Gotovina + mesečni obroki«. **703874-12**

TRI ali štirisobno stanovanje, samo v Šiški, kupim za gotovino, ☎ (061) 574-114. **t-34466-12**

STANOVANJE do 50.000 DEM din. protivrednosti, nujno prodam. ☎ (061) 316-024. **t-34626-12**

Gradbeno podjetje »Gradišče« Cerknica

prodaja

v Borovnici eno-, dvo- in trisobna stanovanja v novem 23-stanovanjskem bloku. Cena 13.500,00 din/m².

Stanovanja so vseljiva takoj.
Prodajamo tudi poslovne prostore, primerne za zasebne dejavnosti v Cerknici in na Rakeku.
Informacije: GP »Gradišče« Cerknica, tel. 791-074 (Kralj).

19-1950

GARSONJERO ali enosobno stanovanje v Ljubljani kupim. ☎ (061) 572-628, v nedeljo. **4294-12-st**

najamem

ZA HČERKO, študentko III. letnika najamem sobo ali garsonjero v bližini filozofske fakultete, možnost predplačila za daljši čas. ☎ (062) 25-928. **588-13**

NAJAMEM dvosobno ali trosobno stanovanje, 60 do 80 m², v centru Ljubljane ali v neposredni bližini, s telefonom in centralno ogrevanje, za daljšo dobo. Možnost enoletno predplačilo. ☎ (061) 329-400, popoldan. **a2033-13-st**

GARSONJERO ali enosobno stanovanje, opremljeno, centralna in telefon, najameva študentka stomatologije in študent strojništva. Nudiva enoletno devizno predplačilo. ☎ (061) 342-072. Ponudbe pod »Takoj«. **4223-13**

VEČSOBNO stanovanje ali manjšo hišo v centru Domžal, najameva. Možnost kasnejšega nakupa (ni pogoj). ☎ 712-012. **4278-13-st**

MLADA mamica, ki še pričakuje otroka, nujno išče garsonjero ali kakršnokoli sobo v bližini centra Ljubljane ali okolice Domžal. Nudim za 6 mesecev predplačila. Ponudbe pod »Poštena«. **4317-13-st**

KOMFORTNO stanovanje na Bledu ali bližnji okolici najamem. ☎ (061) 373-040, zvečer. **4318-13-st**

NOVEJŠE enoinpol ali dvosobno opremljeno, centralno ogrevano stanovanje s telefonom, najamem za dobo najmanj enega leta. Ponudbe pod »Predplačilo«. **4328-13-st**

ŠTUDENTKA išče opremljeno garsonjero s telefonom za dalj časa prednost: Bežigrad, plačilo: 200 DEM mesečno, predplačilo od 1. 1. 1990, pokličite v soboto od 17.–21. ure. ☎ 348-553 ali pa vsak delavnik od 8.–12. ure. **4363-13-st**

MAMICA z odraslim že zaposlenim sinom, nujno išče večje stanovanje za dalj časa v Ljubljani ali bližnji okolici, z enoletnim predplačilom. ☎ (061) 453-583 vsak dan od 12. ure, razen v soboto in nedeljo ali ponube pod »Resna Slovenka«. **t-34659-13**

SESTRI najameva stanovanje s telefonom. Možnost predplačila. ☎ (061) 265-775. **t-34666-13**

MLAJŠA izobražena uslužbenka išče skromno garsonjero za eno osebo. ☎ (061) 323-358. **t-34776-13**

STANOVANJE v centru Ljubljane, 120–200 m², takoj najamem. ☎ (061) 555-467 ali (061) 219-676. **t-34801-13**

MLADA družina najame stanovanje na relaciji Kranj–Šiška. Plačilo po dogovoru. ☎ (061) 481-029. **t-34813-13**

MLAD par najame stanovanje do 300 DEM din. prot. ☎ (0602) 83-557. **703905-13**

IŠČEM garsonjero za daljši čas. Ponudbe pod »Samska«. **703972-13**

DIPL. ing. zaposlena, nekadilka, išče stanovanje. ☎ 455-819 od 7. do 14. ure. **703973-13**

ZAPOSLEN, miren Slovenec, išče garsonjero. ☎ 332-111 int. 61 ali pod oznako »Mir«. **703974-13**

ZAPOSLEN mlajši moški najame garsonjero ali enosobno stanovanje. ☎ (061) 214-399 int. 784 v nedeljo dopoldne. **703485-13**

ŠTUDENTKI najameta dvo ali večsobno stanovanje. ☎ (061) 347-262. **703992-13**

S 1. 6. nujno potrebujem sobo ali garsonjero v bližini Centra. Ponudbe pod »Uslužbenec«. ☎ (061) 223-038. **704001-13**

MLAD zakonski par najame stanovanje, redno plačilo. ☎ (061) 453-379 **805606-13**

GARSONJERO ali sobo z lastno kopalnico, najameta študentki. ☎ (064) 83-337 ali 80-678. **t-34184-13**

IZOBRAŽENEC išče enosobno stanovannje ali garsonjero v bližini gostilne Ruski car. ☎ (061) 372-204. **t-34333-13**

ZAKONSKI par še z nerojenim otrokom najame garsonjero ali enosobno stanovanje brez predplačila. ☎ (061) 558-817. **t-34369-13**

ŠTUDENTKA išče prijetno sobo v središču mesta. ☎ (061) 662-516. **t-34595-13**

DVO- ali večsobno stanovanje v Ljubljani najameta študentki (mirni, nekadilki). ☎ (063) 858-855. **703917-13**

ŠTUDENT najame garsonjero s kopalnico in posebnim vhodom. ☎ (061) 347-262. **703920-13**

ZA TRIČLANSKO družino išče stanovanje največ 25 km iz Ljubljane in opremljeno. Ponudbe pod »Plačilo 2000 din«. **703938-13**

V FUŽINAH išče garsonjero, nudim enoletno predplačilo. Ponudbe pod »Fužine 1990«. **703947-13**

ŠTUDENTKI iz Prekmurja najameva garsonjero ali enosobno stanovanje v Ljubljani. ☎ (069) 21-614, popoldne. **805489-13**

DOKTORANT najame manjšo garsonjero v Trnovem ali bližu inšt. J. Štefan. ☎ (061) 214-399/768, 9.–13, 14.–17. **805568-13**

MLAD PAR z mlajšim otrokom nujno potrebuje enosobno stanovanje v Ljubljani. Lahko je opremljeno. Kdor bi nama nudil pomoč in zaupal, naj se javi na oglas »Redna plačnika«. **p-4291-13-st**

LJUBLJANA–Slovenská obala. Štirisobno stanovanje, 91 m², super komfortno, lastniško, na koncu Fužin, v trinadstropnem bloku, s toplovodom, plinom, telefonom, sat TV, trim kabinetom, zamenjam za hišo. Možno doplačilo (ali enakovredno stanovanje na Slovenski obali). ☎ (061) 482-198. **pt-32599-15**

ENOSOBNO stanovanje za daljše obdobje, lahko tudi neopremljeno, možnost vselitve čimprej, išceva. ☎ (061) 451-246. **p-703857-13**

Švedski par
želi najeti
hišo ali stanovanje
za dobo dveh let v Ljubljani oz. bližnji okolici.
Pisne ponudbe pošljite na naslov: IEKA Trading, Šmartinska 100, Ljubljana.
34778-13

ZAKONCA brez otrok, išceta garsonjero ali enosobno stanovanje, po možnosti s telefonom, nudimo predplačilo. Ponudbe pod »Slovenija«. **704056-13**

GARSONJERO ali enosobno stanovanje neopremljeno, po možnosti s telefonom, najamem. Ponudbe pod »Ljubljana«. **704061-13**

DVOSOBNO stanovanje v centru (blizu UKC) z opremo in telefonom oddam za 400 DEM, v din. protivrednosti, mesečno. ☎ (061) 327-288. **704066-14**

MOŠKI zaradi službe (specializacija) najame za cca 1 leto stanovanje ali garsonjero v Ljubljani ali Domžalah. Ponudbe pod »Redno plačilo«. **805637-13**

ŠTUDENT išče manjše stanovanje s centralno. Ponudbe pod »Filozofija«. **805648-13**

ŠTUDENTSKI par (III. stopnja), išče eno ali dvosobno stanovanje v centru Lj. ali okolici. Redna plačnika. ☎ (066) 33-161. **805665-13**

NAJAMEM stanovanje. ☎ (061) 557-160, sobota od 12. do 18. ure. **805670-13**

DVOSOBNO do trisobno neopremljeno stanovanje, najamemo. ☎ (061) 578-784. **805690-13**

GARSONJERO ali manjše stanovanje nujno najame zakonski par. Nudiva mesečno plačilo 200 – 250 DEM, oz. din. protivrednost. Možnost predplačila, kličite po 12. uri v soboto in nedeljo. ☎ (061) 40-300. **805697-13**

MIREN moški išče sobo v Ljubljani ali okolici. Ponudbe pod »Takoj«. **805701-13**

MLAJŠI moški najame garsonjero ali manjše stanovanje. Ponudbe pod »Enoletno predplačilo«. **805702-13**

ENOSOBNO opremljeno stanovanje najame uslužbenka. Polletno predplačilo. Ponudbe pod »Takoj«. **805703-13**

ENOSOBNO opremljeno stanovanje takoj najame uslužbenka do 300 DEM v din. protivrednosti. Ponudbe pod »Šiška – Center – Vič«. **805704-13**

MAMICA s hčerko najame manjše stanovanje za daljše obdobje. Ponudbe pod »Dogovor«. **805715-13**

ZAPOSLENA mamica z 8-letnim sinom išče majhno stanovanje. Pomagam v gospodinjstvu. Prosim kličite v službo, ☎ (061) 51-663. **805721-13**

oddam

FANTU ali dekletu oddam sobo s souporabo kopalnice. ☎ (061) 559-252. **t-34899-14**

TRI SOBE oddam trem mirnim študentkam, za Bežigradom. Ponudbe pod »Polletno predplačilo«. **t-34902-14**

ENO SOBO oddam trem dekletom. Šestmesečno predplačilo. ☎ (061) 481-083. **t-34937-14**

DVOSOBNO stanovanje v centru (blizu UKC) z opremo in telefonom oddam za 400 DEM, v din. protivrednosti, mesečno. ☎ (061) 327-288. **704066-14**

ODDAM dvosobno opremljeno stanovanje s telefonom v Kosezah. Ponudbe pod »Maj 90«. **805744-14**

ODDAM dvosobno stanovanje, delno opremljeno, etažna kurjava, za 400 DEM na mesec za predplačilo eno leto. Ponudbe pod »Brez otrok«. **t-34748-14**

ODDAM stanovanje za enoletno predplačilo, zakoncem. ☎ (061) 484-605, sobota, nedelja. **703966-14**

OPREMLJENO enosobno stanovanje, oddam za 5 mesecev. Pod »5 mesecev«. **805604-14**

SOBO oddamo fantu, ugodni pogoji. Eno letno predplačilo. ☎ (061) 484-532. **805607-14**



Kräuterlisl

Vaša Reform prodajalna v Celovcu

BREUSS
– ZELENJAVNI NAPITEK ZA SHUJŠEVALNO KURO po Breussovem receptu

- zelenjavni napitek iz soka rdeče pese, korenja, zelene, krompirja in redkvice vsebuje tudi veliko vitaminov, hranilnih snovi, mineralov in drugih pomembnih elementov. Uporabljamo ga za hujšanje (do 15 kg)
- hujšanje traja od 1 do 6 tednov. Dnevno popijte največ 2 steklenici (glej Breuss knjigo!). Breussov zelenjavni napitek pijte tudi, če ne želite shujšati, temveč želite samo obdržati vaso telesno težo ali pa očistiti telo strupenih snovi.
- Breuss literature v srbohrvaščini

A-9020 CELOVEC, Siriusstrasse 3,
tel. 9943/463-511438-12
Rosentalerstrasse, za železniškim podvozom desno, čez štiri križišča – Siriusstrasse desno, nasproti Legro. Lastni parkirni prostor!

ZASEBNO podjetje išče za prodajo tekstilnih izdelkov široke potrošnje več urejenih in resnih prodajalcev na področju Slovenije in Hrvaške. Pogoj: telefon in lasten prevoz. ☎ (061) 371-118, v soboto od 8. do 12. ure in petek od 18. do 20. ure. **t-34394-170-42**

POPUST do 25% novogradnje, nadgradnje, adaptacije, krovska dela, popravila tramov, fasade, vodoinstalacije in keramična dela opravlja specializirana skupina. Kvaliteta zajamčena. ☎ (041) 573-684. **t-26657-165-1**

PROIZVAJALCI nogavic in pletilci. Izdelujem in prodam elastiko (ovito gumo), idealno za vas. Najugodnejše cene v Jugoslaviji. Zem tex, Čakovec, L. Bezeredija 19, ☎ (042) 814-999 in (042) 812-830. **pt-4234-165-12**

ALI je vaša camp oprema, stoli in šotori, potrebna obnove? Jo ugodno popravimo po vaši želji? Zamenjamo podloge in zadrge na torbicah. Marija Loboda, Jakšičeva 12. ☎ (061) 314-446. **t-34000-165-27**

POLAGANJE, brušenje, lakiranje parketa, opravljamo kvalitetno in po konkurenčnih cenah. Inf. od 10. do 12. in od 19. do 20. ure. ☎ (061) 222-054. **t-34081-165-56**

ŽALUZIJE izdelujemo, montiramo, popravljamo in obnavljamo. ☎ (061) 485-012, 483-859. **4344-165-26-st**

AKVIZITERJE, za prodajo uspešne kozmetike, na področju Slovenije, iščemo. Možnost odličnega zaslužka. ☎ (041) 320-644. **t-34002-170-42**

ČE ŽELITE staro hišo rešiti vlage v zidovih, vam lahko ponudimo hitro in enostavno ter poceni rešitev. ☎ (061) 216-847. **4370-165-050-st**

VODOVOD in kanalizacija Černin. Iščete mojstra, ki vam hitro in kvalitetno servisira, adaptira in napeljuje nove inštalacije? ☎ (061) 453-244, vsak dan od 6.30–7.30 in od 14.30–20. ure. **pt-25068-165-8**

RTV SERVIS, popravila barvnih TV aparatov, pridemo tudi na dom. Delamo vse delavnike v tednu. ☎ (061) 214-035 od 10. do 12. in od 16. do 18. ure. **t-34663-165**

PREVOZNIŠTVO Slejko. Kompletne selitve, vključno selitve blagajn, klavirjev, strojev, prevozi iz tujine. ☎ (061) 345-417. **pt-32645**

PRALNE STROJE gorenje, popravljam hitro, strokovno in zanesljivo. ☎ (061) 216-272, 551-083, tudi ob sobotah in nedeljah. **t-34750-165-21**

PODJETJEM v družbeni in zasebni lasti nudim računovodske storitev. ☎ (061) 783-335. **4295-165-58-st**

OPRAVLJAM vsa krovskokleparska ter zidarsko fasaderska dela z vpeljano skupino tudi izven Ljubljane. ☎ (061) 310-118. **33590-165-7-pt**

POLAGANJE lesnih oblog, manjša mizarska dela in sestavljanje pohištva izvajamo z ekipo, hitro in poceni. ☎ (061) 571-456 od 8.–9. ure in od 19.–20. ure. **pt-34806-165**

ZEMELJSKE izkope, opravljam hitro in ugodna cena. ☎ 219-514. **2042-165-54-st**

MOŠKEGA ali žensko za prodajo tekstila na terenu, iščem. ☎ (061) 711-244. **t-34723-170-42**

NUDIMO kleparska dela iz alu plastificirane barvne pločevine po izjemno ugodnih cenah. Lep design in zajamčena trajnost. ☎ (061) 832-381 do 7.30 ali po 19. uri. **4359-165-7-st**

ŽALUZIJE in rolete izdelujemo in montiramo po meri, rabljene pa obnovimo, da so kot nove. Servis Medle, ☎ (061) 481-416. **pt-33894-165-58**

SANACIJE in novogradnje dimnikov na klasični sistem, schiedel sistem ter fuminox sistem fleksibilnih nerjavečih cevi. ☎ (061) 59-725. **t-34298-165-2**

KOTNE letve za talne in stropne obloge, ugodno prodam. Mizarstvo Košak, ob Magistralni cesti Črnuče–Trzin. ☎ (061) 373-181. **pt-34052-165-5**

OPRAVLJAM servis jadrnic, čolnov, tudi na domu. Darko Kamenšak, ☎ (064) 70-658, po 19. uri. **t-34341-165-34**

KROVSKOKLEPARSKA in hidroizolacijska dela opravljam. ☎ (061) 482-585. **t-27011-165-07**

IZDELAVA in montaža vseh vrst kovinskih balkonskih, vrtnih, stopniščnih ograj, jaškov in ostalih konstrukcij. ☎ (061) 267-072, pop. **t-703916-165-9**

VSE PARKETARSKE usluge in polaganje PVC oblog vam opravi parketarstvo Lomovec. ☎ (061) 223-238. **pt-34244-165-56**

MONTAŽA varnostnih ključavnic in alarmnih sistemov z garancijo, Černetova 40 ☎ (061) 557-872. **pt-27867-165**

KOMPLETNE selitve, prevozi, selitve pisarn, klavirjev, blagajn, demontaža pohištva. »Janez Trans«, ☎ (061) 483-145. **p-4226-165-17-st**

GARAŽNI nadstrešnik, tipski ali po meri, izdelam in montiram. ☎ (061) 721-228. **t-33985-165**

IŠČEM sposobne akviziterje in vodje skupin. Obeta se vam artikel, ki ga še niste prodajali. Javite se na šifro »Pametni zmagujejo«. **p-4402-170-42**

BETON&Co.

UGODNO! Nudimo: konkurenčne cene betonske mešanice, prevoze betona, strojno vgrajevanje betona z avtočrpalko, komercialni popusti. Zabretova 1, Ljubljana, ☎ (061) 484-959. **pt-33753-165**

KEMIČNO čiščenje notranjosti avtomobila. ☎ (061) 713-745, Dolenc. **pt-33658-165-4**

TRGOVSKE potnike – akviziterje in organizatorje za prodajo uspešne dekorativne kozmetike širokega asortimana iščemo. ☎ (052) 35-303. **t-34674-170-42**

TEGOLA design

POOBLAŠČENI polagalci tegole canadese zbiramo prednaročila za polaganje v letu 1990. Nudimo tudi kleparska dela. Možnost delnega odloga plačila brez obresti. Hitro in ceneje kot drugod. Zaupajte nam vaše želje. ☎ (061) 375-393, (061) 347-041, (061) 575-755, zvečer. **805209-165**

KLUB K4 KERSNIKOVA 4 LJUBLJANA

Sobota: **BURNING DOWN THE DISCO;**
Nedelja: **ROZA DISCO.**

ŠKUC
ŠKUC – FORUM Kersnikova 4, Ljubljana

Filmska redakcija najavlja **CIKLUS OPERNIH FILMOV.** Projekcije bodo od 5. do 11. 5. v Kinu Komuna. **Program:** BEG IZ SERAJA, COSI FAN TUTTE, FIGAROVA SVATBA – W. A. MOZART, TANHAUSER – R. WAGNER, ČAROSTRELEC – C. M. VON WEBER, HOFMANOVE PRIPOVEDKE – J. OFFENBACH, BORIS GODUNOV – M. MUSORGSKI. Organizacija: ŠKUC – filmska redakcija in Ljubljanski Kinematografi v sodelovanju s KIC ZRN iz Zagreba.

URŠKA
več kot plesna šola

NA GOSPODARSKEM RAZSTAVIŠČU
hala B2/II – tel.: 327-651
INFORMACIJE, REZERVACIJE, VPIS:
od 10. do 12. ure in od 15. do 20. ure

PREDŠOLSKE OTROKE IN OSNOVNOŠOLCE vabimo k vpisu v junijsko ali v julijsko plesno šolo.



Ocenjevanje zunanjosti športnih pasem psov in retrieverjev, starejših OD 9 mes., bo v nedeljo, **27. maja 1990,** ob 7.30 na društvenem vadbišču KD Ljubljana na Brdu v Ljubljani. S seboj prinesite:
– rodovnik
– potrdilo o cepljenju proti steklini
– potrdilo o zdravstvenem stanju psa (ne starejše od 10 dni).
Dovolite, da lepoto vašega psa občudujejo tudi drugi!
Komisija za šolanje pri KD Ljubljana. 25-2723

SVETOVNI PLESNI PROGRAM



PLESNA ŠOLA KAZINA
Trg osvoboditve 1 Ljubljana
tel. 214-348

Družabni plesi:
II. tor., 29. 5.
JAZZ I. pon., sred., 28. 5.

SVETOVNI POKAL IN DRŽAVNO PRVENSTVO v akrobatskem Rock and Rollu, 25. in 26. maja v Hali Tivoli, Ljubljana.

BABILON

Ponedeljek, 28. maja: Gala večer ob svečah.
Torek, 29. maja: Oliver Dragojević in Fafaoni.
Sreda, 30. maja: Union in Večer piva.
Četrtek, 31. maja: Zoom Promotion in Modna revija presenečenja.

PTT podjetje Ljubljana obvešča vse uporabnike telefona, da bo zaradi nujnih vzdrževalnih del na telefonski centrali v Kočevju moten telefonski promet z naročniki, ki imajo oštevilčenje od **851-000–852-299** Motnje bodo od 21. 5. do 1. 6. 1990.

BLACK JACK CLUB

Nedelja, 27. maja: GLASBA 60. S SKUPINO »ČALIFORNIA«.
Ponedeljek, 28. maja: ZA LJUBITELJE JUŽNOAMERIŠKE GLASBE NASTOPA SKUPINA »AYLLU«.

DRUGAČNOST

Danes ob 21. uri:
ANSAMBEL VUJIČIĆ BALKANA, poje TRIO BULGARKA.
Poletno gledališče Križanke.

PIVCI PIVA, POZOR! **Pri kulturnem domu v Mengšu bomo začeli priljubljene glasbene matineje. V nedeljo, 27. 5., bo igral ansambel Nagelj od 10. do 13. Pokažite svoje sposobnosti v pitju piva. Vabljeni!** 703996-0

ČESTITKE

Nečakinji, novi zdravnici dr. Jeri Rupar-Avsenik iskreno čestitajo ob zaključku študija, stric France z Vero in Andrejem.
805666-č

Študij medicine je dokončala dr. Jera Rupar-Avsenik. Čestitamo! Juričanovi 85667-c

VEGRAD

GIP VEGRAD

prodaja v obrtni coni Trzin poslovne prostore, zgrajene do 3. gradbene faze velikosti 131, 141, 207, 58, 68 m².
Informacije (063) 856-712, int. 36 ali (063) 855-933.
2749

Dne 23. 5. 1990 smo v poslovnem oglasu pomotoma objavili napačno številko telefaksa. Namesto številke 324-350 bi morali objaviti številko **315-380.**

Prizadetim se opravičujemo

Aktiva, d. o. o., Ljubljana, Miklošičeva 24.
2751

Kora, d. o. o.,
Splitska 16, tel. 061/218-923

prodaja vseh vrst SKF ležajev.
Posebna ponudba SKF ležajev za prednje kolo za zastavo 101: stari tip 250,00 +PD novi tip 295,00

Po naročilu, dobavljamo tudi za vsa ostala osebna in tovorna vozila in traktorje.
805656

Niva, letnik 1986,

odlično ohranjena, rdeče barve, prevoženih 35.000 km, prodamo za 57.000,00 din.
mb Informacije: Avtomarket, Trgovski center Črnuče, Ljubljana, Titova 393, tel. 061/371-176, N. C. 372-383, vsak dan, razen sobote in nedelje od 8. do 16.
2677

BIOTOLL
faraonke, molji in drug mrčes
...STOP!
UNICHEM
Tel.: (061) 222-083

Podjetniki – inovatorji

v zelo donosen in zanesljiv program sem pripravljen vložiti od 1 do 2 mio K din.

Resne in obrazložene ponudbe pošljite na ogl. odd. pod »Priložnost«.
805601-164

KUHAMO GROZNO, PRIDEMO VEDNO PREPOZNO

AIMECO najhitrejša dostava tople hrane in pijače na dom. Tel. (061) 317-831
V naši bazi podatkov imamo trenutno preko 1100 najrazličnejših ponudb. Vsem, ki oddajajo stanovanja, hiše ali sobe, storitve ne zaračunavamo. Urejamo vse pravne posle v zvezi z vašo nepremičnino, po potrebi preskrbimo cenilca.
st-3050-10

Dober zaslužek

za posredovanje pri nezgodnem zavarovanju za avstrijsko zavarovalnico!
Popoldansko delo, dobra provizija.

Pisne ponudbe pošljite na naslov:
Ritsch, Franz
Gründlstr. 2, A-9500 Beljak
1317-176

INFO-STAN
Zaloška c. 99, telefon 061/443-242

Če želite zamenjati, prodati, kupiti, oddati ali najeti stanovanje, hišo, parcelo, lokal ali kakšno drugo nepremičnino, se oglasite pri nas na Zaloški 99, ali pa nas pokličite vsak delavnik med 8. in 14. uro ali v soboto med 10. in 12. uro.
V naši bazi podatkov imamo trenutno preko 1100 najrazličnejših ponudb. Vsem, ki oddajajo stanovanja, hiše ali sobe, storitve ne zaračunavamo. Urejamo vse pravne posle v zvezi z vašo nepremičnino, po potrebi preskrbimo cenilca.

Ptt podjetje Ljubljana, p. o.

Spet vam lahko ponudimo teleksne priključke. Prav kmalu bomo v promet vključili novo, najsodobnejšo telegrafsko centralo AXB-20, ki ima številne možnosti.

Če se prijavite danes, boste dobili teleksni priključek najkasneje septembra letos. Naš naslov: Ptt podjetje Ljubljana, Cigaletova 15, PTT prometni sektor. Pohitite, dokler je še čas!

P. S.: Če morda še ne veste! Teleprinterja ne rabite več. S teleksnim adapterjem RTA-86 bo vaš IBM ali z njim združljiv računalnik postal še teleprinter – pravzaprav veliko več kot to.
10-270

LOTERIJA SLOVENIJE

BREZ SEDMICE NA LOTU!!
PRENOS V SKLAD ZA SEDMICO NASLEDNJEGA KOLA

1.293.117,30 din!

LOTERIJA SLOVENIJE

Poročilo za 20. kolo lota z dne 22. 5. 1990
Izžrebane številke: 3, 6, 21, 29, 31, 35, 36 in dodatna 7.

zadetek	vrednost dobitkov	število dobitkov
7

PODJETJE FORSTER d. o. o. inženiring in montaža protivlomnih alarmnih sistemov za hiše, lokale, delavnice, vikende, stanovanja, vozila. Cene 1750-4900 din. Garancija in servis zagotovljena. Po želji demonstracija na domu! ☎ (061) 375-342, vsak dan od 24.–00. Z oglasom nudimo 10% popusta. **pt-21367-165**

S 1. 6. 1990 potrebujemo urejena in komunikativna dekleta za prodajo vrtnic na morju. Hrana in stanovanje je brezplačno. Honorar je odličen. Informacije v soboto od 8. do 16. ure, ☎ (061) 50-417. **t-35138-165-58**

VSA GRADBENA in krovsko kleparska dela opravljamo z izurjenimi ekipami. D. o. o. Avtorama, odd. gradbeništva, ☎ (061) 212-265. **t-35158-165-1**

ZA PREVOZ puntov, desk, tramov, armaturnih mrež itd., do 5,5 m, izdelujem prikolice za osebne avtomobile. Prikolica omogoča varno ter zelo stabilno vožnjo, tudi pri večjih hitrostih. ☎ (061) 264-984, zvečer. Varilstvo Knaus, Pijava Gorica 87. **t-35161-165-41**

KOMPRESORJE, kvalitetne, izdelujem po zelo ugodni ceni. ☎ (061) 773-363. **t-35219-165-58**

POPRAVILA telefonov, daljinski telefoni, montaže, inštalacije, avtomatski priklopniki, ☎ (061) 51-304. **t-35229-165-25**

PODJETJE actor pogodbeno zaposli akviziterje za prodajo tekstilnih izdelkov, prijave v ponedeljek od 8.–15. ure. ☎ (061) 574-277. **4385-170-42-st**

AKVIZITERJE za prodajo dekorativne rastlinske kozmetike, iščem. Provizija 20–25%. ☎ (041) 416-780. **t-33484-172-42**

IŠČEMO še nekaj sodelavcev za prodajo artikla brez konkurence. Oglasite se po telefonu ☎ (061) 666-464. **805655-170-42**

OPRAVLJAM vsa zidarska dela, tudi adaptacije. ☎ (061) 324-426. **t-34965-165-1**

PARKETARSKE storitve opravljam za družbeni in zasebni sektor. ☎ (061) 341-538. **t-35057-165-56**

IZDELUJEMO eno osne in dvo osne avtomobilske prikolice – tudi za prevoz konj, nosilnosti 500–1500 kg skupne teže. Naročila sprejemamo na ☎ (0601) 77-246 dopoldan ali (0601) 21-911 popoldan. **t-35078-165-18**

MONTAŽA vrat, oken, adaptacija podstrešnih stanovanj z materialom ali brez njega. Nudimo tudi izdelavo pohištva po naročilu. ☎ (061) 316-896. **t-35070-165-5**

ŽAGAM drva. ☎ (061) 268-423. **704035-165-19**

ZIDAR prevzame zidarska dela notranje omete, tlake, fasade, zidanje itd. Ponudbe pod »Pošten in kvalitetno«. **805685-165-1**

IMOBILIA

PROMET Z NEPREMIČNINAMI

Ljubljana, Titova 194, tel. (061) 341-161, od pon.–pet. od 10.–12., tor., sre., čet., 16.–18.

Za vas prevzamemo vse posle pri nakupu, prodaji, zamenjavi, najemanju ali oddaji poslovnih in obrtnih prostorov, stanovanj, hiš, parcel, vikendov in drugih nepremičnin.

Tistim, ki oddajate stanovanja ali poslovne prostore, storitev ne zaračunavamo.

IMOBILIA ● ZA GIBANJE NEPREMIČNIN

NEOPREMLJENO sobo, 17 m², poseben vhod, kuhanje in pranje možno, svoj el. števec, souporaba kopalnice, takoj oddam v centru Domžal za več let. Lahko par ali ženska z otrokom – za predplačilo. Prešernova 11, Domžale. **a-2035-14-st**

ODDAM sobo študentu za Bežigradom. ☎ 328-110. **4217-14-st**

GARSONJERO opremljeno, telefon, centrarnle ni, oddam. Ponudbe pod »Center Šiške«. **4300-14-st**

OPREMLJENO SOBO, s souporabo kopalnice, ogrevano, oddam dekletu za nedoločen čas. Zaželeno predplačilo. ☎ (061) 481-981. **st-4423-14**

SOBO, s souporabo kopalnice, oddam mladeniču, ki trenira Bodybuilding. Ponudbe pod »Bežigrad«. **t-35227-14**

MANJŠE stanovanje nudim za pomoč na gospodarskem poslopju. Ponudbe pod »Vrhovci«. **703896-14**

SOBO in kuhinjo v hiši, vseljivo takoj, oddam. ☎ (061) 374-155. **703939-14**

ODDAM stanovanje 30 m², za dobo eno leto, predplačilo za eno leto 2000 DEM din, protiv. Ponudbe pod »Trnovo«. **805585-14**

ODDAM v najem opremljeno, enosobno stanovanje v Kamniku, Zikova 2, stanovanje 7. Ogled od 10. do 16. ure 26. in 27. 5. oz. 2. in 3. 6. **p-805291-14**

ENOSOBNO stanovanje pri Kranjski gori, oddam. ☎ (061) 328-466, od 8. do 11. ure dopoldan. **t-34591-14**

SOSTANOVALCU oddam stanovanje. ☎ (061) 570-082. **t-34594-14**

SOBO, ali več sob s souporabo kopalnice, takoj oddam. Ponudbe pod »Zg. Šiška«. **t-341-93-14**

SOBO oddam paru brez otrok ali dvema poštenima fantoma ali študentom – nekadilcem. ☎ (061) 481-702. **t-34228-14**

zamenjam

DVOSOBNO družbeno stanovanje, 50 m², v Kopru in enosobno, v Umagu, zamenjam za večje, trisobno v Umagu ali Portorožu. ☎ (053) 53-300. **t33954-15**

ENOINPOLSOBNO lastniško stanovanje, 43 m², za Bežigradom, zamenjam za novejšo garsonjero, z doplačilom. ☎ (061) 329-041, int. 225, do 14. ure. **t-34131-15**

TRISOBNO družbeno stanovanje v Kopru, zamenjam za Ljubljano, lahko v okolici. ☎ (061) 572-141, int. 15 **ptt-529-15**

KOPER–LJUBLJANA. Trisobno družbeno stanovanje, 65 m², s telefonom, zamenjam za podobno v Ljubljani. ☎ (066) 22-300. **t-34478-15**

KOMFORTNO stanovanje, mirni del centra Ljubljane, zamenjamo. Ponudbe pod »Vrt – upokojenca«. **805488-15**

ZAMENJAM dvoinpolsobno družbeno stanovanje (telefon) v Ptuju za enako ali manjše v Ljubljani. ☎ (062) 775-919. **703723-15**

DVOSOBNO lastniško stanovanje, zamenjam za večje. ☎ (061) 453-115. **703943-15**

DVOINPOLSOBNO družbeno stanovanje, 54 m², centralno ogrevanje, plin, toplovod, 4. nadstropje (brez dvigala), v Vodmatu, zamenjam za večje. ☎ (061) 444-895, po 19. uri. **pt-33167-15**

DVOINPOLSOBNO družbeno stanovanje, 54 m², centralno ogrevanje, plin, toplovod, 4. nadstropje (brez dvigala), v Vodmatu, zamenjam za večje. ☎ (061) 444-895 po 19. uri. **pt-33769-15**

GARSONJERO v Zagrebu, 30 m², lastniško, centralno, telefon, menjam za podobno v Ljubljani. ☎ (041) 218-267. **pt-34769-15**

ENOSOBNO stanovanje v Kranju, zamenjam za podobno v Ljubljani. Ponudbe pod »Kranj«. **t-35197-15**

LJUBLJANA –Beograd! Družbeno dvosobno stanovanje, 48 m², s centralno in telefonom, zamenjam za podobno v Beogradu. ☎ (061) 262-337. **t-34840-15**

DRUŽBENO garsonjero v Trnovem, s centralno in telefonom, zamenjam, za večje stanovanje v Ljubljani. ☎ (061) 342-560, popoldan in zvečer. **t-34957-15**

ANKARAN – Ljubljana! Trisobno stanovanje, novo, zamenjam za podobno v Ljubljani. ☎ (061) 214-349, po 19. uri. **t-35009-15**

ZAMENJAM komfortno družbeno štirisobno stanovanje nad Žusterno pri Kopru za podobno v Ljubljani. ☎ (0661) 36-712. **704042-15**

ZAMENJAM družbeno 2 1/2 sobno stanovanje brez centralne za stanovanje v 1. nadstropju s centralno in lastniško, 35 m², s centralno za 1 1/2 sobno v 1 nadstropju ali kupim. ☎ 344-278, 215-511 int. 21-55 in 571-807. **4280-15-st**

ENOSOBNO družbeno stanovanje (preurejeno v dvosobno) 44 m², menjam za večje, stanovanje komfortno, v soseski BS-3. Ponudbe »Poletje 90«. **4333-15-st**

BEOGRAD – LJUBLJANA! Dvosobno,družbeno,stanovanje v centru, zamenjam za podobno v Ljubljani. ☎ (061) 51-047. **4372-15**

LJUBLJANA –Portorož, zamenjam lastniško trisobno komfortno stanovanje, 71 m² za enakovredno ali večje v Luciji. Ponudbe pod »Sončno«. **704044-15**

LUBLJANA –Beograd, trisobno, komfortno, lastniško stanovanje, centralna, telefon, zamenjam za enakovredno ali večje v Beogradu. Ponudbe pod »Dogovor«. **704048-15**

TRISOBNO družbeno 69 m² veliko stanovanje menjam za enako veliko ali večje in starejše v centru ali njegovi okolici. Ponudbe pod »Dogovor«. **805612-15**

GARSONJERO z odločbo v centru zamenjam za enako na Viču. ☎ (061) 272-538 v ponedeljek. **805712-15**

ZAMENJAM stanovanje (96 m²) s telefonom, v centru Ljubljane za enoinpolsobno v Centru ali spodnji Šiški. ☎ 227-042. **703963-15**

VEČJE, družbeno, enosobno, komfortno stanovanje, s telefonom, zamenjam za manjše od 37 m² dalje. Ponudbe pod »Domžale – Ljubljana«. **805615-15**

TRISOBNO stanovanje v Kranjski gori in enosobno v Ljubljani, zamenjam za trisobno v Ljubljani ali prodam. ☎ (061) 347-009. **805632-15**

STANOVANJSKA OPREMA

prodam

OMARE za dnevno sobo, temno rjave barve, ugodno prodam. ☎ (061) 327-419. **st-4397-20**

SESTAVLJIV regal v naravni barvi prodam. ☎ (061) 224-759. **t-34865-20**

TROSED in dvosed, raztegljiv, prodam. ☎ (061) 455-096, v soboto in nedeljo. **t-34945-20**

SEDEŽNO kotno garnituro iz tekstila, lepo ohranjeno, vse raztegljivo v ležišče, ugodno in pocenI prodam. ☎ (061) 267-952. **t-35005-20**

POSTELJO manta natur, enojno, dobro ohranjeno, kupim. ☎ (061) 555-263. **t-35046-20**

GARNITURO sedežno kotno nizke regale, mizo s šestinmi stoli in otroško sobo ugodno prodam. ☎ (061) 341-028. **703841-20**

JOGI meblo posteljo 100×200 kot novo prodam, 1800,00 din. ☎ (061) 266-940. **704063-20**

UGODNO PRODAM kuhinjske bele elemente in raztegljivo mizo s stoli, hladilnik Naonis, plinski štedilnik, pralni stroj Zoppas, omaro za dnevno sobo, raztegljivo mizo-furnir in šest tapeciranih stolov. Klicati popoldne med 15. in 18. uro. ☎ (061) 310-424. **805636-20**

PRODAM zložljivo postelio v omari in knjižno omaro. Vse skupaj je bele barve. Ogled na naslov: Kandič, Stari trg 21. II. nads. Ljubljana. **805743-20**

REGAL, dnevne omare, sedežno garnituro, prodam. Ogled sobota, nedelja. Rajh, Njegoševa 6, Lj I. III. vhod. **805749-20**

ŠTIRI metre visečih kuhinjskih omaric s štedilnikom, hladilnikom in pomivalnim koritom ter sedežno garnituro, predsobno omaro, prodam samo za 10.000 din. ☎ (061) 444-556, po 16. uri. **t-34661-20**

PREDSOBO ugodno prodam. ☎ (061) 261-531. **t-34677-20**

KUHINJO brest, odlično ohranjeno, skupaj s hladilnikom, štedilnikom in šankom, ugodno prodam. ☎ (061) 791-950. **t-34779-20**

JEDILNO mizo in 6 stolov ugodno prodam. ☎ (061) 329-336. **t-34808-20**

OMARO za dnevno sobo, dobro ohranjeno, proizvod Brest Cerknica, ugodno prodam. ☎ (061) 345-488. **t-34077-20**

FRANCOSKO posteljo poceni prodam. ☎ (061) 487-323. **t-34126-20**

POPOLNOMA novo dnevno sobo prodam 15% ceneje in na tri obroke. ☎ (061) 554-981. **t-34160-20**

RABLJENO kuhinjo lipa z vgrajenimi stroji, poceni prodam. ☎ (061) 272-000. **t-34490-20**

MASIVNO spalnico, iz leta 1931, ročne izdelave, prodam. ☎ (064) 78-313. **t-34509-20**

SEDEŽNO garnituro – trosed in dva fotelja, prodam. ☎ (061) 59-009. **t-34522-20**

RAZTEGLJIV kavč + 2 fotelja in pomivalno korito, prodam. ☎ (061) 341-468. **t-34544-20**

PRALNI stroj gorenje in kavč, ugodno prodam. ☎ (061) 347-964. **t-34600-20**

ŠE DOBRO ohranjen jogi in preproge, 2,50×3,50 m, poceni prodam. ☎ (061) 577-669. **t-34287-20**

Želite oddati svojo počitniško hišo ?
COMEXUS
Tel.: 061-578 882

JOGI, lepo ohranjen, dva fotelja – ležišči iz pene, radio z gramofonom, skrinjo za shranjevanje posteljnine, knjižno polico prodam. ☎ (061) 315-410, v nedeljo zvečer. **t-34292-20**

SEDEŽNO garnituro ugodno poceni prodam. ☎ 376-455. **p-4240-20-st**

REGAL – dnevno sobo, dve postelji, hladilnik, rostfrei pomivalno korito, kuhinjske elemente in troje vrat, ugodno prodam. ☎ (061) 331-281. **pt-33844-20**

TROSED raztegljiv pingvin in dva fotelja ter črnobel televizor prodam. ☎ (061) 325-339. **sta-2049-20**

USNJENO sedežno garnituro delfin (trosed, dvosed in enosed), s kotno mizico, prodam za 10.000 din. Tel. (061) 341-054, danes do 11. ure, med tednom od 16. ure dalje. **st-4430-20**

kupim

PISALNE mize rabljene kupim. ☎ (061) 217-154 ali 261-370. **703934-22**

GOSPODINJSKA OPREMA

prodam

PRALNI stroj candy, prodam za 1000 din. ☎ (061) 345-686. **t-34304-25**

PRALNI STROJ gorenje, ugodno prodam. ☎ (061) 555-301. **t-34742-25**

PRALNI STROJ Zanusi Končar prodam za 600 din. ☎ (061) 216-140. **t-34792-25**

UGODNO PRODAM pralni stroj Gorenje. ☎ (061) 264-017. **805603-25**

ELITE WANDLER

CELOVEC, Domgasse 4 tel. 9943/463-55400

POSEBNA PONUDBA FILMOV:
3 kosi barvnih filmov KONICA, 36/135-36 **82,50 ATS** neto
diafilm FUJI RD 100 135-36, brez razvijanja **49 ATS** neto
AGFA diafilm CT 100 135-36, brez razvijanja **49 ATS** neto

POSEBNA PONUDBA FOTOAPARATOV CANON:
EOS 750 z EF 35-105 objektivom in vgrajeno bliskavico **4.990 ATS** neto
EOS 850 z EF 35-70 objektivom **3.325 ATS** neto

POLAROID videokasete 2 kosa, VHS 180 **83 ATS** neto

PHILIPS barvni TV, 36 cm, daljinsko upravljanje **4.160 ATS** neto

POCENI PRODAM 135 litrski hladilnik. ☎ (061) 553-179, popoldne. **805611-25**

UGODNO PRODAM pomivalni stroj znamke Zoppass, likalni stroj z valjem 65 cm. ☎ (061) 373-451 ali 373-055. **805625-25**

NOV pralni stroj candy 404, prodam. ☎ (061) 739-281. **pt-t-521-25**

PRALNI stroj gorenje sidex, uporabljan eno leto, prodam za 4000 din. ☎ (061) 445-042. **t-34061-25**

PRALNI stroj gorenje – olimpik, malo rabljen, prodam za 2800 din. ☎ (061) 343-861. **t-34114-25**

ZAMRZOVALNIK ZOI 101 za vgradnjo in peč za centralno Ferrotherm tip STS 32, levi, prodam. ☎ (063) 856-526 int. 785, popoldan od 16.30 pa (063) 857-838. **t-34411-25**

PRALNI stroj končar, štedilnik (2 × 2) in električni bojler, ugodno prodam. ☎ (061) 376-506. **t-34423-25**

GRADBENI MATERIALI

prodam

BETONSKI mešalec, 250 l, protitočni za izdelavo estrih betonov, prodam. ☎ (063) 772-081. **591-35**

PRODAM nov okrogel vrtni kamin po polovični ceni. Janez Limbek, Rova 49. ☎ (061) 722-776. **4056-35-st**

TEGULO Canadese, črne barve, 230 m², prodam. ☎ (061) 50-332. **t-34635-35**

PEČ feroterm z bojlerjem, 30 KW, novo, prodam za 11.000 din. Balut Vincene, Ul. Matija Blejca 7, Kamnik. ☎ (061) 831-121, int. 359. **t-34696-35**

CIRKULAR, trifazni, 2,6 kW in dvotarifno stikalno uro theben, prodam. ☎ (061) 371-825, po 15. uri. **t-34221-35**

ELEKTRIČNI betonski mešalec, 120 l, prodam za 3.500 din. ☎ 318-255 int. 28-32 dopoldan. **2031-35-st**

JELOV OPAŽ 7 cm, prodam, Zelko, Ramovševa 6, Ljubljana, Industrijska cona, Vič. **p-4257-35-st**

LITOŽELEZNO kopalno kad nemške izdelave 170×75 cm popolnoma novo, ugodno prodam. ☎ (061) 781-149. **2053-35-sta**

10 KOSOV, vrat, hrast, lakiranih, dimenzije 85×200 cm, 710/din, kos, prodam. ☎ (061) 611-238. **t-34882-35**

SMREKOV les, okrogli, za izdelavo strešnih tramov, dolžine 6 do 7 metrov, prodam. ☎ (067) 76-005. **t-34929-35**

LITOŽELEZNO kad 190 l, kotliček, školjko, umivalnik s pipo, rabljeno, poceni prodam. ☎ (061) 313-417. **t-34951-35**

SUH hrastov parket, dolžine 50 cm, keramične ploščice in bakreno pločevino, ugodno prodam. ☎ (061) 571-029 **t-34969-35**

KLINKER rdeče barve, neglaziran, prodam. ☎ (061) 667-298. **t-34982-35**

DESKE, plohe, letve in les za ostrešje, prodam. ☎ (061) 218-595. **t-35012-35**

BAKRENE plošče 2×1 m, 10 kg, in silikatno opeko – 200 komadov, ugodno prodam. ☎ (061) 832-461. **t-35055-35**

BETONSKI mešalec, nov, zelo ugodno prodam. ☎ (061) 264-782. **t-35114-35**

IZOTEKT 50 kvadratrov prodam. ☎ 442-954. **805651-35**

PRODAM 8 m³ smrekovih plohov debeline 5 cm, dolžina 4 m. Cena 21.000 m³. ☎ 448-819. **805676-35**

ELEKTRO omarico zunanjo in notranjo, prodam. ☎ (061) 556-801. **805728-35**

ELEKTRO omarice zunanje ter notranje, kompletno opremljene, prodam 30% ceneje. ☎ (061) 213-244. **805738-35**

LES za ostrešje, 15 kub. m., ugodno prodam. ☎ (061) 342-197. **805742-35**

V BUKOŠKU pri Brežicah ugodno prodam 1500 kvadrov, dimenzije 20–30–40. ☎ (041) 701-604, (0608) 32-235. **805359-35**

V NAJEM oddam 50 m² prostora s telefonom, za predstavništvo ali podobno. ☎ (061) 448-038. **t-35162-35**

DESKE, 5 cm., in letve, ugodno prodam. ☎ (061) 343-665. **st-4408-35**

OSTREŠJE za hišo in okna KLI, dimenzije 100 × 140 in 120 × 140, nova, ter notranja vrata nujno prodam. ☎ (061) 786-199. **t-35160-35**

BAKER 055, 22 plošč, ugodno prodam. ☎ (061) 371-712. **t-35203-35**

Gradbeniki pozor!

Hidroizolacijski material iztekt že za 190 din in stiropor, 5 cm, za 26 din/m².

Pokličite od 7. do 8. in od 16. do 20. ure, ob sobotah in nedeljah non stop, firma »Eurotop«, telefon (061) 52-195.

805673-35

APARATI IN STROJI

prodam

»KRUPP«

hidravlično kladivo 600 in 700, drobilec za kamen, traktorski in večji, z dizelskim motorjem, dve lafeti, traktorski, za vrtanje do globine treh metrov, planirke žlice in dolge roke za bager RH 6, poceni prodam.

Tel. (061) 645-044.

10318-40

KNJIGOTISKARSKI stroj MAN, avtomat s stavnico in veliko črkami, ugodno prodam. ☎ (061) 724-344. **pt-34602-40**

TELEFAX, s telefonom, popolnoma nov, z računom, prodam. ☎ (061) 455-873. **t-35080-40**

STROJ in opremo za izdelavo lesenih žlic, z garantirano prodajo, prodam samo za 8000 DEM v din. protivrednosti. ☎ (063) 776-593. **t-35129-40**

STROJ za valjanje navojev tip PEWE 20 UE, prodam. ☎ (067) 55-583. **t-35136-40**

R 4 TL, letnik 83, (4000 DEM), apecar piaggio vozen z A kategorijo, nosilnost 600 kg (4000 DEM), enosno hidravlično prikolico za vleko puškodovanih vozil, (3000 DEM) enostebrno dvigalo na zrak za osebne avtomobile (3000 DEM) in honda kultivator tip 420 s prikolico (1500 DEM) din. protiv., prodam. ☎ (061) 225-042. **t-35142-40**

NOV vrtalni stroj dalma-K3 in tračno plazmo, prodam. ☎ (063) 882-459. **pt-35148-40**

KOMBINIRAN stroj MIO standard, prodam, tudi na kredit. ☎ (064) 34-305. **t-35176-40**

NAMIZNO stružnico, stružne dolžine 300 mm, Ø prijemne glave 110/16 mm, prodam. ☎ (061) 882-073. **t-35196-40**

Trgovina »Pretnar«

sejem novih in rabljenih kolies in motorjev, velika razprodaja športne in otroške konfekcije, pralnih ital. strojev, ind. strojev in orodja ter veliko mešanega blaga po zelo ugodnih cenah.

Sprejemamo tudi v komisijsko prodajo.

Pričakujemo vas od 9. do 12. in od 15. do 19. ure, sobota od 9. do 12. ure, Šiška, Černetova 12, telefon (061) 559-504.

703880-40

ELEKTROMOTOR enofazni 22 KW 1400 ob/min malo rabljen prodam ali zamenjam za trifazni 4 KW 2800 ob/min. Darko 373-559. **2049-40-sta**

POCENI prodam mlin za kamen tip BL 1. ☎ (061) 341-867 od 6. – 7.30 in 20. – 21. ure. **2063-40-sta**

BETONSKI mešalec 350 l in stroj za izdelovanje betonskih strešnikov (800 kom/h) prodam. ☎ (061) 343-908. **t-34821-40**

KOMPRESOR diesel, še nerabljen, nujno prodam 25% ceneje. ☎ (061) 741-983, v večernih urah. **t-34833-40**

NOVO napravo za popravilo vetrobranskih stekel. Dvobond, ugodno prodam. Dobra priložnost dodatnega zaslužka. ☎ (068) 42-436, zvečer. **t-34836-40**

CIRKULAR Iskra KZ 250 z mizo, skoraj nov, prodam 30% ceneje. ☎ (061) 312-779. **t-34873-40**

ŠTIRISTRANSKI skobelni stroj weinig za izdelavo opaža prodam. ☎ (063) 724-100, Marjan. **t-34876-40**

STROJ za izdelovanje artikla široke potrošnje, prodam ali zamenjam za golf diesel. ☎ (067) 59-287. **t-34901-40**

STRUŽNICA Nc »Hestika« 52 in stroj za rezanje navojev do 50 mm. ☎ (061) 262-364. **805724-40**

KOMPLET orodja za ročno izdelavo, zanimivega artikla, primerno za honorarno dejavnost, (cena 2400 din), prodam. ☎ (061) 773-363, Drago. **t-34920-40**

ZELO MALO rabljen industrijski šivalni stroj, pfaff mauser special, prodam. ☎ (067) 73-617. **t-34931-40**

GOSTINCI pozor! Ugodno prodam hladilno omaro LTH 450 l, nerabljeno. ☎ (061) 219-642 od 13. do 20. v soboto 9. do 14. Ogled na Nazorjevi 6, Videostudio Emona. **t-35019-40**

STRUŽNICO Potisje PA 631 P × 2000 in stiskalnico 250 ton v okvari, prodam. Pišek Franc, Jazbina 9, Šmarje pri Jelšah. **t-35034-40**

BREZŽIČNI telefon, domet 30 km, in avtomatsko telefonsko tajnico, prodam. ☎ (061) 831-632. **t-35093-40**

WAP za pranje na visoki pritist in paro za vse avtomobile, mehanizacijo. ☎ (061) 751-437. **704013-40**

POSLOVNEŽI, prodam prototip pripomočka za dislekcijske otroke. Pripomoček je popolnoma nov. Trenutno ga ni na nobenem tržišču. ☎ (061) 723-484. **704050-40**

ŠIVALNI STROJ za usnje neci, »strobel« stroj za slepi šiv, likalnik z paro in likalno mizo, prodam. ☎ (061) 225-950. **704054-40**

MLETI ABS, polistirol, polipropilen, polietilen, PVC, polikarbonat poliamide, prodam. ☎ (061) 271-150. **704048-40**

KOMPRESOR za zrak rezervar 350 l prodam, zelo poceni. ☎ (061) 667-787. **805709-40**

EXTRUDOR 90 za gumo in plastiko in varilni ultrazvok avtomat za plastiko, prodam. ☎ (064) 24-977. **pt-32469-40**

ENTLARICO, prenosno, dve igli, štiri niti, novo, ugodno, industrijsko entlarico in cik-cak, prenosna, vse ugodno prodam. ☎ (041) 571-380. **33478-40-pt**

ŠIVALNI stroj in overlock, dvoigelni, prodam. ☎ (061) 852-144. **pt-33525-40**

ŽELITE GRADITI ali vzeti obrt? Prodam nov stroj za tlakovce. Modeli oblike – HST kvadre in ograje, garancija stroja in modelov pet let. ☎ (064) 40-132. **pt-33543-40**

VILIČAR, znamke Güldner, tip H 20, letnik 1975, nosilnosti 2 t, dieselmotor, ugodno prodam. ☎ (061) 482-886. **pt-33640-40**

VILIČAR, tip V 15 P-0401, letnik 1975, nosilnosti 1500 kg, dobro ohranjen, ugodno prodam. ☎ (061) 482-886. **pt-33665-40**

DVOREDNI pletilni stroj, zadnji model znamke Brother, skoraj nov, ugodno prodam. Ogled v soboto in nedeljo ves dan, med tednom dopoldne. Vanja Želježnjak, e. 31. divizije št. 91, 64226 Žiri. **pt-33799-40**

RAZNI material za centralno in vodovod ter orodja, zložljivo delovno mizo za centralarje, vrtalni stroj bosch s svedri 22 in 27 mm, novo varilno garnituro – avtogeno s cevmi in vozičkom, samgnosilni elektro kabel, dim. 4×10 mm² – 200 m, gume s platiši in rozetami, dim. 175/14 za mercedes 220, elektrovarilni aparat 185/A, prodam. Stane Žarkovič, Novo Polje, c. XXI/7c, ☎ (061) 484-701. **pt-34076-40**

ROVOKOPAČ ford 4000 60 PS, letnik 70, ima dve lopati 75 in 45 cm, prodam. Cena 58000 din. ☎ (0602) 32-962. **pt-34743-40**

KOMPRESORJE SDAC 24, 50 in 200 litrov, nove, prodam. ☎ (067) 71-095. **pt-34918-40**

2 KOM. VRTALKO od 3 mm–40 mm moser 4, plastificirko 2 kom, stroj za izdelovanje nalepk, točkovni in embalirni stroj, elektromotorje, kombinirko, cirkular, hidrofor s pumpo, adler ind. šivalni stroj, verižkarca, pletilni duomatic, dalj. tel. jaguar 40 km, veliko orodja, stroj za brušenje svedrov, žage, rezkalne glave, ugodno prodam. Piks Bojan, Čemetova 12, ☎ (061) 559-504 od 9.–12. ure, vse je kot novo. **p-703881-40**

ORIGINAL heidelberg tigel, format B 4, rezalka za papir, dolžina noža 82 cm in vrtalko za papir z enojno glavo, prodam. Ozimek, Bena Zupančiča 9, Galjevica, 61000 Ljubljana. **p-703979-40**

PLETILNI stroj empisal, ročni z elektronskim vzorčenjem, nujno prodam. ☎ 843-112 od 19. do 20. ure. **p-805473-40**

TELEFAX artek s tajnico in 99 spomini in brezžični telefon s tajnico, prodam. ☎ (061) 317-221. **p-805536-40**

YAMATO industrijski šivalni stroj za šivanje čipke, prodam. Slavka Pajk, Velika Ligojna 2, Vrhnika **t-32446-40**

TRANSFORMATOR za točkasto varjenje, 30 kW, vari tudi pločevino, prokrom alumij, prodam. ☎ (061) 376-721 **t-34266-40**

STROJE za testenine prodam. Inf. vsak dan po 20. uri. ☎ (061) 711-550 **t-34275-40**

SKORAJ novo kombinirko, pant žago in stroj draksler, z obrtjo in materialom, prodam. ☎ (064) 82-531 **t-34277-40**

REZKALNI stroj TOS 1000 × 200, brusilni stroj BERCO, za avto ventile, nov, prodam. ☎ (068) 51-669 **t-34281-40**

VILIČAR indos 2,5 t, prodam. ☎ (061) 864-071 **t-34323-40**

ODVIJALNO in navijalno napravo in podajalno »foršub« za štancanje raku na ekscenter štancu, ugodno prodam. ☎ (064) 34-517, po 15. uri. **t-34323-40**

TOMOS vrtalni stroj s svedri ø 18 in ø 8, prodam. ☎ (061) 349-003 **t-34375-40**

SINGER industrijski šivalni stroj trofazen, brezhiben, prodam za 600 DEM din. protiv.. ☎ (061) 349-003 **t-34376-40**

UGODNO prodam bagatov šivalni stroj višnja IS electronic. ☎ (061) 324-019 **703945-40**

150-TONSKO štiristažno hidravlično prešo beliščе, električno greto, zaradi preusmeritve dejavnosti ugodno prodam. ☎ (061) 735-041 **t-805556-40**

KOMPRESOR 120 l, ugodno prodam. Zdenko Virant, Levstikova 5, Šmartno pri Litiji, ☎ (061) 881-571, po 16. uri. **ptt-527-40**

ROVOKOPAČ ICB 3 C2 ugodno prodam zaradi upokojitve. ☎ (068) 57-167. **ptt-535-40**

FOTOSTAVEK diatronik in zlatotisk nov, prodam. ☎ (063) 855-993. **34414-40**

VRTNO krožno kosilnico, novo, prodam 25% ceneje. ☎ (0608) 81-449. **34432-40**

AVTO dvigalo znamke faip, italijansko in žičnico hofmann domače proizvodnje in karcher HDS 760, vse zelo malo rabljeno prodam. ☎ (068) 76-270. **34442-40**

POCLAIN 90 CKB, letnik 84 in poclain 90 CK 79, prodam. ☎ (063) 22-257, v nedeljo popoldan. **34460-40**

PLETILNI stroj Pfaff duomatik 80, nov, dvorednI, štiri barvni na kartice, z močnejšim motorjem in vsemi dodatki, ugodno prodam. ☎ (061) 484-739. **34470-40**

STISKALNICO, ekscentrično 7 ton, s podajalno napravo, in ekscentrično stiskalnico 60 ton, potrebno vzejega popravila, stružnico Maximat Super 11, malo rabljeno, prodam. ☎ (066) 24-915 zvečer. **34474-40**

VARILNI agregat, moč pogonskega motorja 4,5 KW, teleskop nosilnosti 1,5 tone, višina 2,60 m, prodam. ☎ (066)24-915 zvečer. **34475-40**

STRUŽNI avtomat tornos, ø 25, prodam. ☎ (0608) 33-298. **34496-40**

STRUŽNICO, univerzalno, dolžina stružnega 600 mm, Ø 300 mm, teža 250 kg, novo, prodam. ☎ 485-024. **34502-40**

ELEKTROMOTORJE 2,5 KW, 900 obratov in motor 15 KW, 2800 obratov, motor 15 KW, 1450 obratov, motor 28 KW, 1450 obratov/min, poceni prodam. Šmarca, Trata 7, Janez Virient, Kamnik. **34533-40**

4-STRANSKI skobelni stroj, nemški, ugodno prodam. ☎ (067) 51-624. **34534-40**

MOTOKULTIVATOR nov, dva kilovata, primeren za večji vrt ali vinograd, prodam. ☎ (061) 612-395. **34561-40**

VARILNI aparat CO_2, prodam ceneje. ☎ (068) 50-125. **pt-t-519-40**

STROJ za izdelovanje lesenih podplatov za cokle (»kopir mašina«), prodam. Krožna 8, Domžale. **pt-t-524-40**

STRUŽNICO Prvomajska Niles Ø 250 × 3000, letnik 1981, prodam za 175.000 din, rezkalni vertikalni stroj 1350 × 350 × 450, letnik 1982, za 240.000 din, skobelni stroj Šeping 500 × 500, za 28.000 din, rezkalni stroj, univerzalni 600 × 200 × 300, za 50.000 din, stroj za brizganje plastičnih mas Sandreto 230 g, za 70.000 din; v račun upoštevam manjšo stružnico ali manjši orodjarski rezkalni stroj. Drago Vesjak, Miklavž nad Gramoznico 14, ☎ (062) 691-101. **34589-40**

DELILNO tnizo sid 350 in univerzalno, vertikalno glavo, prodam. ☎ (0602) 32-974. **34624-40**

ZRAČNO dvigalo z vozom, stroj za parno pranje avta, skobelni stroj, elektro motor (3 KM), nov alternator za wartburg, prodam. ☎ (062) 816-966. **pt-t-5190-40**

ELEKTROAGREGAT 5 kW, z vtičnicami 220 + 320 V, prodam. Ogled: Umag – Zambratija, ☎ (066) 32-882. **t-33504-40**

OFFSET stroj 2110 OCE, prodam. ☎ (064) 84-087. **t-33558-40**

STRUŽNI avtomat indeks fi 25, prodam. ☎ (065) 26-940. **t-33750-40**

Z DELOM prodam pihalko moreti 1,5 l in brizgalne stroje arburg 90 gr, 50 gr in 30 gr. ☎ (062) 661-300. **t-34035-40**

TOKARSKI polavtomat pireks pitler, prodam ali zamenjam za avto. ☎ (052) 34-601. **t-34053-40**

TAMPOTISK in stroj za previjanje navitij na elektromotorjih, prodam. ☎ (068) 59-556. **t-34133-40**

Butiki, pozor!

Na veliko prodajamo **jeans in trikotažo.**

Cene ugodne.

(064) 38-688.

pt-32417-50

KROŽNO žago žičnica za 1000 DEM v dinarski protivrednosti, hidravlično prešo 200 × 100, ogrevano, 1000 DEM v dinarski protivrednosti, prodam. ☎ (068) 51-761. **t-34144-40**

STROJ za brizganje plastičnih mas z delom in orodjem, prodam. ☎ (062) 811-410. **t-34192-40**

RAČUNALNIŠKI pisalni stroj, prenosni, nov, prodam. ☎ (061) 555-538, od ponedeljka dalje. **t-34201-40**

STROJ za izdelavo poliesterskih gumbov prodam. ☎ (051) 38-672. **t-34220-40**

PRODAM batenfeld 10 g, starejši letnik, brezhiben, cena 25.000 din. ☎ (069) 21-379. **586-40**

PRODAM bager goseničar RH 6, po delih ali kompletnega, zlomljen je glavni zobnik, vse ostalo je v dobrem stanju. ☎ (062) 691-938. **603-40**

EXTRUDOR ø 45 in novo orodje za rolete prodam. ☎ 448-081. **2002-40-sta**

ENTLARICO industrijska PFAF ugodno prodam. ☎ 219-514. **2040-40-sta**

ICB 4×4 turbo prodam. ☎ 219-514. **2043-40-sta**

STRUŽNI avtopmat ON ø

V OKOLICI Tolmina prodam kmetijo, s hišo, idealno za čebelarstvo, sadjarstvo, ovčerejo in vikend. Ponudbe pod »Sončna lega 55000 DEM din. protiv.« pt-33806-60

ZAČETO gradno na Rudniku – 1300 m², prodam. ☎ (061) 332-753 t-33947-60

Posredujemo v prometu nepremičnin na področju Istre.

Nudimo hiše, stanovanja, gradbišča in kmetijska zemljišča. Izredna ponudba starih hiš in posesti, od 70000 din naprej.

Istra marketing, (053) 49-205. Višnjan, Beograjska 1, vsak dan, razen četrtka in nedelje, od 8. do 12. in od 17. do 18. ure.

34268-60

KUPCI!
UGODNA PRILOŽNOST ZA NAKUP!

HRASTOV PARKET: I. kl. po 300 din, II. kl. po 250 in III. kl. po 200 din.
PRODAJAMO TUDI HRASTOV STAVBNI LES IN OBLANCE.

POKLIČITE NAS PO TEL. 055/66-821, CEMOTEX.

STARO hišo, nadomestna gradnja, 800 m², elektrika, voda, telefon, 20 km iz Ljubljane, smer Vrhnika, nujno prodam. Ponudbe pod »Čist zrak in mir«. p-805261-60

KMEČKO HIŠO, starejšo, z vodo in elektriko in 1 ha zemlje, prodam v bližini Scvnice. ☎ ☎ (0608) 82-242. t-32909-60

HIŠO 70 m², z dvema velikima garažama ter s 500 m² zemljišča v Puli, prodam. ☎ (052) 27-208 ali 75-117. t-34267-60

SLOVENSKA obala, bližina Portoroža! Večji, novejši, stanovanjsko–gostinsko–turistični objekt, vpeljan, obratujoč, prodam. Ponudbe pod »Kvaliteta«. t-34280-60

NA HVARU prodam hišo, ☎ (058) 524-605 ali 47-655 int. 24 od 7. do 15. ure. (Razovic). t-34370-60

HIŠO nedograjeno, prodam, voda, elektrika vgrajena, dvostanovanjska 10 × 10 m² Novo Polje – Zadobrova. Ponudbe pod »950 DEM/m² v din. protivrednosti«. 703877-60

KMETIJA hiša z gospodarskim poslopjem, njive in travnike na lepem kraju Dolenjske, pri Trebnjem, prodam. ☎ (061) 666-209. 703935-60

HIŠO staro, na lepi lokaciji v Dankovcih, prodam. 69202 Mačkovci, ☎ (061) 722-360. 805518-60

ZELO UGODNO PRODAM novo hišo, primerno tudi za vikend, 190 m², 20 km iz Ljubljane, z 800 m² zemlje, polovica je sadovnjaka, nasproti Janč. ☎ (061) 448-980. 703969-60

»MARLESOVO« opremljeno hišo, 55 m², delno podkleteno, z vrtom, prodam. Ponudbe pod »Zalog 85.000«. 703987-60

PRODAMO hišo v Črnuški gmajni, 240 m², III. faza, parcela 837 a², 240.000 DEM. hišo v Šentpavlju pri Lj. z dvema delavnicama, 200.000 DEM. Zaloška 99, ☎ (061) 443-242, 8.–14. sobota 10.–12. a-2062-60-st

NOVO enodružinsko hišo na Ižanski cesti prodam za 350.000 DEM din. protiv. ☎ (061) 852-526, zvečer. t-34964-60

BLIZU Velikih Lašč, prodam stanrejšo hišo in lesen skedenj, delno adaptirano, primerno za vikend. ☎ (061) 667-635. t-35020-60

STANOVANJSKO hišo z apartmaji v Kranjski Gori – Podkoren, primerno tudi za turizem in gostinstvo, prodam. ☎ (064) 88-109. t-35039-60

STAREJŠO hišo z gospodarskim poslopjem s pripadajočo manjšo kmetijo, na lepem kraju Dolenjske – primerno tudi za vikend – ugodno prodam. ☎ (061) 666-325. 704038-60

V LJUBLJANI na Vrhovcih prodam starejšo dvostanovanjsko hišo, potrebno adaptacije, napeljana centralna, telefon in malo vrta za 100.000 DEM din. protiv. ali zamenjam za garsonjero z doplačilom. Podbevšek Jože, Šentjakob 28, Ljubljana. 805641-60

STANOVANJSKO hišo, novo, z gostinskim lokalom, ugodno prodam. Ponudbe pod »Okolica Domžal«. 805647-60

NA DOLENJSKEM 40 km iz Ljubljane, prodam hišo veliko 8×8, garaža 6×5, 1400 m² zemlje, staro devet let, vseljivo takoj. Možnost menjave za stanovanje v Ljubljani. ☎ (061) 453-083. 805706-60

ZAZIDLJIVO parcelo 3000 m², napeljan vodovod, sončna lega v pobočju Limbarske gore, prodam. ☎ (061) 721-660 od 12. do 15. in po 19. uri. 805474-61

PARCELO z gradbenim dovoljenjem in plačanimi komunalnimi prispevki, prodam. Površina 1600 m², narejen izkop in položen tampon. Ponudbe pod »Izredna lega«. t-34332-61

NA OTOKU Krku v Pinezičih, prodam parcelo v izmeri 700 mu22, ☎ (051) 34-968. t-34467-61

PARCELO 980 m² (travnik) zazidljivo za stanovanjsko hišo, cesta, voda, elektrika, telefon ob parceli. Parcela je v bregu nad vasjo, prodam. Marta Končar, Šp. Hotič 5, 61270 Litija. t-34492-61

PARCELO na Krku z vsemi gradbenimi dovoljenji prodam. Rajo Zdravković, Planina 35, Kranj t-34529-61

ISTRA. Blizu Labina, prodam gradbeno parcelo, 1000 m², 1 km od morja, z asfaltno cesto, elektrika in voda na parceli, bližina avtocampa, z gradbenim dovoljenjem, ☎ (052) 851-145. t-34613-61

PARCELE v Dugi Uvali, pri Puli, tik ob morju, prodam. ☎ (052) 41-928. t-33892-61

1000 m² veliko parcelo (nezazidljivo), v bližini Umaga, prodam enemu ali več kupcem. Cena za m² 2–15 DEM din. prot. ☎ (061) 212-825, od 15. do 16. ure. t-34018-61

ATRAKTIVNO gradbeno parcelo, ob gozdu, v Titovem Velenju, možni vsi priključki, lokacijska dokumentacija urejena, 800 m², prodam za 40.000 DEM v din. prot. ☎ (063) 856-064. t-34058-61

PARCELO, 11 km iz Ljubljane, v Tomišlju in gradbeni material, prodam. V račun vzamem osebni avto. ☎ (061) 714-365. t-34087-61

PARCELO na Krvavcu, na južni strani, cca 300 m², 200 m od zgornje postaje gondole, prodam. ☎ (061) 344-846. t-34276-61

HIŠO z vrtom, samostojno ali vrstno, kupim na območju Ljubljane. Ponudbe pod »Do 250.000 DEM protivrednosti«. 704020-62

HIŠO v Ljubljani kupim ali zamenjam trisobno stanovanje in garsonjero. ☎ (061) 344-470. 805687-62

NA KATARINI kupim ali najamem sončno zemljišče ali bivališče. ☎ (061) 331-248. 805740-62

vikendi

HIŠO potrebno temeljite rekonstrukcije, parcela 450 m², oddaljena od morja 300 m na otoku Ižu, prodam za 290.000 din. ☎ (061) 375-925. 4398-64-st

~~RAZSTAVNA~~ VOZILA (od direkcije):
AUDI 100 Quatro, 136 PS, 15.000 km, kovinsko sive barve, premična streha, ABS, aluminijasta platiščа 291.000 ATS neto
CORRADO G 60, 160 PS, 8000 km, kovinsko srebrno sive barve, premična streha, ABS, aluminijasta platiščа 246.000 ATS neto

Porsche Villach
9500 Beljak,
Ossiacher Zeile 50,
tel. 9943/4242-25151

Porsche Villach

NA OTOKU Ižu pri Kornatih oddam v najem apartmaje z možnostjo kuhanja ali ps s kompletno pensionsko uslugo. ☎ (057) 88-450, v večernih urah. 4400-64-st

PORTOROŽ! Apartma za 4 osebe v juliju in avgustu oddam. ☎ (061) 349-255 in ☎ (066) 76-539. t-34830-64

NEDOGRAJEN vikend – zidanico na 1000 m² parcele, blizu Mirne, prodam. ☎ (061) 347-785, po 18. uri ali ☎ (061) 551-687. t-3490-64

V FONTANI pri Poreču, oddam komfortni petpostelji apartma, v dveh etažah s teraso, od 1. 6. naprej, ☎ (061) 576-984. t-34948-64

STAREJŠO hišo ob cesti v Radmirju Savinjska dolina, primerno za vikend, prodam. ☎ (068) 47-065. t-34966-64

GARSONJERO na morju v Maredi dam v najem za 3 mesece ali po dogovoru. ☎ (061) 343-234. t-35062-64

VIKEND na Pagu s 400 m² zemljišča, prodam za 50.000 DEM din. protiv. V račun vzamem nov boljši avto. ☎ (061) 225-588. t-35140-64

VIKEND na Kureščku, 60 m² s 600 m² zemljišča, prodam za 50.000 DEM din. protiv. V račun vzamem tudi nov boljši avto. ☎ (061) 225-588. t-35141-64

DVA 4-posteljna apartmaja v Njivicah na otoku Krku, oddam v najem podjetjem. ☎ (051) 38-660. t-38-66035178-64

Agencija za marketing Colombo, Zadar, tel. 057/312-779 delovni čas od 9.–12. in od 18.–20. ure, soboto od 9.–13. ure.

Prodaja apartmaje Sukošan

(10 km od Zadra, 100 m od morja, od 30 do 40 m² / Privlaka (20 km od Zadra, 100 m od morja, 20 do 58 m²) vseljivi 1. 3. 1991.

34849-64

mazda VERATSCHNIG

BOROVLJE, tel. 9943/4227-23 38
PRODAJA NOVIH VOZIL, ORIGINALNIH NADOMESTNIH DELOV IN DODATNE OPREME
HITER IN SOLIDEN SERVIS
KOLESARSKI CENTER + DODATNA OPREMA

ZEMLJIŠČE z nedokončanim vikendom v bližini Portoroža prodam. ☎ (066) 75-039. t-34526-64

NA KRASU ugodno prodam zemljišče s staro hišo, namenjeno vikendu. ☎ (061) 327-634. t-34549-64

ENOSOBNO stanovanje v Gozd Martuljku zamenjam za slično ob morju, v času poletnih počitnic. ☎ (061) 328-466. t-34592-64

VIKEND hišo s stanovanjem, na prekrasni lokaciji, ob Krki, primerno tudi za obrt, s parcelo 2000 m², prodam. ☎ (041) 435-179. t-34619-64

MANJŠI VIKEND, zidanico, na manjši parceli, do 60 km v smeri Dolenjska, z vodo in elektriko in možnostjo bivanja, kupim. ☎ (061) 556-023, od 16. ure dalje. pt-33852-64

VIKEND, 10 km iz Ljubljane, smer Polhov Gradec, prodam. ☎ (061) 641-064. pt-33973-64

MAREDA Novigrad Cres–Miholašćica in Kaninska vas–Bovec, oddam garsonjere, s 24 ležišči in 40 m² vrta zasebnikom in organizacijam za počitnice po 30 DEM din. protivrednosti na dan, 50 m od morja in od trgovine. ☎ (061) 559-504, delavnik od 9. do 12. ure in od 15. do 19. ure. p-703892-64

GREBAŠTICA Primošten, apartmaje za 3, 4, 6 in 7 oseb, 10 m od morja, oddajam po ugodni ceni, v 6., 7., 8. in 9. mesecu. ☎ (044) 32-110. t-33779-64

VIKEND v Slovenskem primorju kupim. Ponudbe pod »Gotovina«. t-33791-64

ZAZIDLJIVO parcelo na otoku Veli Iž pri Zadru, velikosti 672 m², primerno za vikend, takoj ob morju, prodam. ☎ (066) 76-384, Goran. t-34040-64

APARTMAJE na otoku Čiovu – Trogir, izdajam. ☎ (058) 585-045. t-34066-64

OTOK Krk – Malinska. Za letni odmor oddam hišo s 40 ležišči. Cena 20 DEM po osebi. ☎ (051) 859-128. t-34073-64

NEDOGRAJEN vikend, velikost parcele 727 m², na Rakitni, voda in elektrika, prodam. Cena 60.000 DEM v din. prot. ☎ (061) 316-506. t-34130-64

VIKEND v IV. gradbeni fazi, v središču Slovenije, prodam. ☎ (061) 315-618. t-34137-64

KABRIOLET alfa romeo spider, zadnji model, prodam. ☎ (061) 264-729. t-35066-70

ALFA ROMEO alfetto 2,0 L, ohranjeno, brezhibno prodam. ☎ 831-819. 805698-70

bmw

BMW 318 I, letnik 1981, prodam. Aleksander Božič, Čreteč 3, 68270 Krško. ☎ (0608) 33-91. t-34883-71

BMW 1602, letnik 1973, reg. potekla, prodam po ugodni ceni. ☎ (061) 316-896. t-35006-71

BMW 316/2, november 1987, rdeče barve, prevoženih 15.000 km, garažiran, prvi lastnik, prodam. ☎ (0601) 23-897. t-35029-71

BMW 520, letnik 1981, prva reg. 1984, prodam ali zamenjam za jugo z doplačilom. ☎ (066) 23-756. t-35035-71

BMW 316, letnik 1987, shadow line M paket, dodatno opremljen, prodam. ☎ (061) 317-576 ali (061) 221-844. 805675-71

AX 14 RD, rdeč, pet vrat, pet hitrosti, popolnoma nov, prodam. ☎ (062) 222-356, med 15. in 16. uro. pt-34047-72

VISO 11 RE, letnik 1985, prodam. ☎ (064) 23-806. pt-34303-72

CITROËN AX 11 TRS, nov, rdeče barve, nujno prodam. 10000 din ceneje. ☎ (063) 34-397. pt-34437-72

AX 11 TRE, julij 1987, garažiran, ugodno prodam. ☎ (061) 483-638. t-34263-72

C 15 diesel, letnik 1986, 108.000 km, ugodno prodam. ☎ (066) 79-655 t-34278-72

XM V 6, star 7 mesecev, 16.000 km, prodam. Možne tudi kombinacije. ☎ (066) 79-655. t-34279-72

C 25 D, letnik 1984, prodam za 30.000 DEM din. prot. ali menjam za manjši avto. ☎ (066) 73-404, od 12. do 16. ure. t-34317-72

SPAČKA charleston, julij 1987, prodam. ☎ (066) 51-076. t-34338-72

DIANO DAK furgon, letnik 1984, karambolirano, poceni prodam. Škofja Loka, Zminec 33, ☎ (064) 631-041. t-35168-72

CITROËN viso club, letnik 1982, odlično ohranjeno, garažirano, ugodno prodam. ☎ (064) 27-449. t-35171-72

XM 2 L, ambiance, nov, reg., prodam 5% ceneje. ☎ (066) 21-868. t-35211-72

CX 2000 reflex karavan, letnik 1980, prodam. ☎ 557-108, sobota pop. in nedelja dop. 4387-72-st

CITROËN
GORI-CAR
- NADOMESTNI DELI
- SERVIS IN GARANCIJA
- VELIKA IZBIRA AVTOMOBILOV
- NAJUGODNEJŠE CENE

GORICA – tel. 9939/481-520800, 520790

GLAVO za BMW 323 I, nov model, kupim. ☎ (061) 261-620. t-35145-71

BMW 316, november 1986, črn, dodatno opremljen, odlično ohranjen, ugodno prodam. ☎ (064) 80-259. 805582-71

BMW 316 l. 87/10, prodam. ☎ (065) 58-798. 34102-71

BMW 1602 poceni prodam. ☎ (066) 34-917. 34207-71

BMW 1602 l. 72, prodam za 20.000 din. ☎ (066) 34-917. 34210-71

FIAT argenta 2000, l. 83, reg. 91/3, poškodovan, vozen, poceni naprodaj. ☎ 321-936. p-4159-73-st

FIAT uno 45 S, letnik 1985/86, črne barve, odlično ohranjen, ugodno prodam. ☎ (061) 348-610. t-34409-73

FIAT 850 sport spider, delno obnovljen, prodam ali zamenjam za računalnik PC-AT. ☎ (064) 80-573. t-34462-73

FIAT ritmo 70, CL, letnik 1986, dobro ohranjen, dodatna oprema, prodam. ☎ (065) 24-158. t-34477-73

FIAT croma, star 9 mesecev, prodam za 28.000 DEM v din. protivrednosti. ☎ (025) 830-072 ali 830-338. t-34546-73

FIAT 500, originalen, brezhiben, italijanski, odlično ohranjen, registriran, do konca aprila 1991, prodam. ☎ (061) 225-741. t-34568-73

REGATO 100 SIE, letnik 1988, 27.000 km, dobro ohranjeno in garažirano, prodam. ☎ (062) 23-496, popoldan in zvečer. t-34623-73

FIAT uno 60 S, rjave barve, 36.000 km, garažiran, prodam. ☎ (061) 444-542. t-34627-73

FIAT uno 45 S, l. 85, garažiran, ugodno prodam. ☎ (061) 328-565. 33722-73

FIAT 126 P obnovljen, l. 77, prodam. ☎ (061) 621-124. 34051-73

FIAT chromo, l. 89, prodam. ☎ (063) 751-587. 34172-73

FIAT regato diesel, l. 84, 5 prestav, prodam. ☎ (061) 487-642. 34230-73

FIAT UNO 45 S fire, oktober 1986, garažiran, prodam za 14.500 DEM din. prot. ☎ (063) 27-411, int. 711, dopoldan. t-34640-73

FIAT 132 2000, star 10 let, prodam za 42.000 din. ☎ (064) 70-557. t-34727-73

FIAT 500, reg. do 20. 1. 1991, generalno obnovljen, z letno in zimsko streho, ugodno prodam. Ogled v ponedeljek, od 14. do 20. ure. Menges, Prešernova 3. t-34775-73

LANCIA PRISMA 1,6, april 1986, 105 KM, dodatno opremljeno, kovinske barve, v odličnem stanju, prodam. ☎ (066) 56-514. t-34780-73

LJUBITELJI fiata! 25% ceneje prodam aktraktivno limuzino croma 2000 i. e., izdelano decembra 1989, 1. registracija februarja 1990, atraktivno serijsko in dodatno opremljeno. Možna menjava. ☎ (061) 555-467 in (061) 219-676. t-34803-73

FIAT REGATO 70 S, letnik 1984, garažirano, dobro ohranjeno, ugodno prodam. ☎ (065) 31-227. t-34804-73

UNO 60 S, letnik 1986, prevoženih 34.000 km, ugodno prodam. ☎ (052) 27-854, po 20. uri. t-34812-73

RÖDLBACH & SOHN GMBH
Beljak, Pestalozzistr. 16, tel. 9943/4242-24345
POSEBNA PONUDBA DELOV KAROSERIJE:

VW »HROŠČ«		**MERCEDES W 123**	
sprednji blatnik	340 ATS	blatnik	500 ATS
zadnji blatnik	455 ATS	**R 18**	
VW POLO		blatnik	450 ATS
blatnik	400 ATS	**R 12**	
VW GOLF I		blatnik	390 ATS
blatnik	275 ATS	**R 5**	
pokrov motorja	875 ATS	blatnik	235 ATS
sprednja pločevina	410 ATS	pokrov motorja	500 ATS
vzdolžni nosilci	295 ATS	**R 5 SUPER**	
stranska stena (dvoje vrat)	640 ATS	blatnik	405 ATS
		pokrov motorja	1.027 ATS
sprednji odbijač	525 ATS	**R 4**	
maska	125 ATS	sprednji blatnik	175 ATS
žarometi K 4	346 ATS	zadnji blatnik	250 ATS
VW GOLF II		**OPEL KADETT B**	
blatnik	385 ATS	blatnik	777 ATS
pokrov motorja	1.050 ATS	**OPEL KADETT C**	
odbija	635 ATS	blatnik	405 ATS
sprednjač pločevina	315 ATS	**OPEL KADETT D**	
maska – spodaj	150 ATS	blatnik	405 ATS
pločevina za masko	80 ATS	pokrov motorja	940 ATS
OPEL KADETT E		**FORD ESC. II**	
blatnik	530 ATS	blatnik	495 ATS
		FORD ESC. III	
		blatnik	390 ATS

V zalogi hladilniki in vetrobranska stekla za vse znamke osebnih vozil.
SIKKENS avtolake vam pripravimo že v trgovini.
Zahtevajte naš brezplačni katalog.
PROMETNI DAVEK POVRNEMO!
Odprto tudi ob sobotah do 12. ure.

GOLF l. 81, bencin, zelo dobro ohranjen, ugodno prodam. ☎ (061) 783-164. 34183-74

GOLF JXD marec 87, rdeč, garažiran, dobro ohranjen, 43.000 km, prodam. ☎ (061) 553-883. 34205-74

GOLF diesel, l. 85, bele barve, S paket, nujno prodam. ☎ (061) 262-330. 34215-74

GOLF JGL l. 81, odlično ohranjen, prodam. ☎ (064) 81-831, popoldan. 34219-74

GOLF nemški, l. 77, karamboliran, prodam za 2200 DEM v din. protiv. ☎ (061) 213-849, v soboto od 9. do 11. ure. 34223-74

GOLF diesel, l. 83, prodam. ☎ (066) 51-677. 34227-74

GOLF diesel, l. 79, prodam za 5500 DEM din. protiv. ☎ (064) 79-646. 34231-74

GOLF JXD l. 86/5, pet vrat, odlično ohranjen, garažiran, prev. 55.000 km, prodam. ☎ (061) 448-860. 34245-74

GOLF TD, 38.000 km, originalni nemški, bele barve, prodam. ☎ (088) 871-400. p0t-33964-74

GOLF JXD, letnik 11/85, 75.000 km, dodatno opremljen, prodam. ☎ (061) 882-210. pt-34482-74

GOLF GTI 16 V, letnik 86, prodam. ☎ (067) 85-020, po 16. uri. p-805608-74

GOLF JX diesel, november 1989, nujno prodam. V račun vzamem staorejši golf. ☎ (061) 752-629. t-34248-74

GOLF diesel, avgust 1988, 34.000 km, bele barve, z dodatno opremo, prodam. ☎ (071) 732-898, od 8. do 15. ure. t-34316-74

GOLF JXD in golf GTD inter cooler, oba dobro ohranjena, ugodno prodam. Jože Posavec, Slandrova 5, Radomlje. t-34318-74

GOLF diesel, letnik 1983, prevoženih 80.000 km, z dodatno opremo, odlično ohranjen, prodam za 9500 DEM din. prot. ☎ (061) 741-479. t-34337-74

GOLF diesel, oktober 1986, garažiran, ugodno prodam. ☎ (061) 851-257. t-34395-74

GOLF JXD, star tri leta, 35.000 km, temno moder, odlično ohranjen, prodam za 16.800 DEM protivrednosti. ☎ (0601) 62-555. 703937-74

GOLF bistro bencinar, september 1988, 6500 km, prodam. ☎ 573-239. 805557-74

VW JETTO, letnik 1987, modra barva, prevoženih 20.000 km, lepo ohranjena, garažirana, cena po dogovoru, prodam. ☎ (061) 482-699. 805589-74

GOLF JL, letnik 1980, prodam za 6600 DEM din. prot. ali zamenjam za BMW. Ogled v soboto popoldan. ☎ (061) 841-228, Tomaž Hrovat, Gora 13, Komenda. t-35139-74

GOLF JXD, letnik 1987 in golf JGL, letnik 1982, prodam. ☎ (063) 723-406, od ponedeljka do petka, od 9. do 18. ure ali (063) 31-098, doma. t-35191-74

GOLF JX, letnik 1988, 25.000 km, tornado rdeč, prodam za 22.000 DEM din. prot. ☎ (061) 320-227. t-35156-74

GOLF GTD, konsignacijski, prodam, ☎ (061) 553-146. t-35180-74

GOLF bencinar, l. sept. 88, prevoženih 20.000 km, kot nov, prodam. ☎ (061) 211-044. 4392-74-st

GOLF, letnik 81, reg. do decembra 90, ugodno prodam. ☎ (061) 733-052 st-4433-74

VW GOLF JXD, avgust 1989, 4 vrata, 20.000 km, prvi lastnik, kasko, garažiran, bele barve, prodam za 25.000 DEM din. protivrednosti. ☎ (061) 332-031. pt-538-74

GOLF JX diesel, nov, neregistriran, prodam. ☎ (071) 534-935. 4380-74-st

GOLF JGLD S, letnik 1985, prodam ali menjam. ☎ 783-581. 4393-74-st

GOLF diesel, letnik 1986, bele barve, prodam. ☎ 446-708. 4411-74-st

GOLF JGL, letnik 1981, črne barve, prodam po ugodni ceni. ☎ (068) 24-764 in (061) 212-096. t-34829-74

GOLF diesel, letnik 1989, rdeč, garažiran, prvi lastnik, prodam. ☎ (068) 42-436, zvečer. t-34835-74

JETTO kovinske barve, l. 1990, prodam. ☎ (071) 626-842 od 10. do 18. ure. t-34487-74

GOLF diesel, letnik 1986, prodam. ☎ (061) 487-066. t-334491-74

KARAMBOLIRANEGA golfa, JGL, letnik 1980, prodam celega ali po delih. ☎ (061) 863-737 ali Novica Vlahović, Brezje 31, Ribnica. t-34504-74

VW JETTA letnik 1981, garažiran, reg. do 3/91, prev. 76.000 km, prodam. ☎ (061) 576-170. t-34511-74

GOLF JX bencinar 1600, bel, letnik 1987, prodam. ☎ (061) 832-961. t-34515-74

GOLF 1300, bencin, letnik 1986, 45.000 km, prodam. ☎ (065) 86-328. t-34574-74

GOLF GTD, letnik 1986/12, dodatna oprema, prodam za 24.500 DEM din. prot. ☎ (063) 34-436. t-34605-74

GOLF, letnik 1987, 46.000 km, ugodno prodam. ☎ (061) 313-493, v ponedeljek, po 8. uri. t-34625-74

DVE KATRI R 4, ena reg. druga nc, let. 88, in 76, ugodno prodam. Možna menjava ali prodaja po delih. Sreda pop., sob. in nedelja non-stop. ☎ 558-941. p-4224-74-st

GOLF JX diesel, junij 1988, registriran do februarja 1991, ter veliko dodatne opreme, prodam za cca 22.500 DEM. ☎ 313-044, int. 308, dopoldne ali 316-783, 24 ur na dan. p-4286-74-st

GOLF JGL, l. 82, dobro ohranjen, z dodatno opremo, prodam. ☎ (061) 487-683 ali Hacin, Srednje Jarše 35, Domžale. pt-33864-74

GOLF diesel, letnik 1983, prevoženih 80.000 km, z dodatno opremo, odlično ohranjen, prodam za 9500 DEM din. prot. ☎ (061) 741-479. t-34337-74

GOLF diesel, oktober 1986, garažiran, ugodno prodam. ☎ (061) 851-257. t-34395-74

GOLF JXD, star tri leta, 35.000 km, temno moder, odlično ohranjen, prodam za 16.800 DEM protivrednosti. ☎ (0601) 62-555. 703937-74

GOLF bistro bencinar, september 1988, 6500 km, prodam. ☎ 573-239. 805557-74

VW JETTO, letnik 1987, modra barva, prevoženih 20.000 km, lepo ohranjena, garažirana, cena po dogovoru, prodam. ☎ (061) 482-699. 805589-74

GOLF JL, letnik 1980, prodam za 6600 DEM din. prot. ali zamenjam za BMW. Ogled v soboto popoldan. ☎ (061) 841-228, Tomaž Hrovat, Gora 13, Komenda. t-35139-74

GOLF JXD, letnik 1987 in golf JGL, letnik 1982, prodam. ☎ (063) 723-406, od ponedeljka do petka, od 9. do 18. ure ali (063) 31-098, doma. t-35191-74

GOLF JX, letnik 1988, 25.000 km, tornado rdeč, prodam za 22.000 DEM din. prot. ☎ (061) 320-227. t-35156-74

GOLF GTD, konsignacijski, prodam, ☎ (061) 553-146. t-35180-74

GOLF bencinar, l. sept. 88, prevoženih 20.000 km, kot nov, prodam. ☎ (061) 211-044. 4392-74-st

GOLF, letnik 81, reg. do decembra 90, ugodno prodam. ☎ (061) 733-052 st-4433-74

VW GOLF JXD, avgust 1989, 4 vrata, 20.000 km, prvi lastnik, kasko, garažiran, bele barve, prodam za 25.000 DEM din. protivrednosti. ☎ (061) 332-031. pt-538-74

GOLF JX diesel, nov, neregistriran, prodam. ☎ (071) 534-935. 4380-74-st

GOLF JGLD S, letnik 1985, prodam ali menjam. ☎ 783-581. 4393-74-st

GOLF diesel, letnik 1986, bele barve, prodam. ☎ 446-708. 4411-74-st

GOLF JGL, letnik 1981, črne barve, prodam po ugodni ceni. ☎ (068) 24-764 in (061) 212-096. t-34829-74

GOLF diesel, letnik 1989, rdeč, garažiran, prvi lastnik, prodam. ☎ (068) 42-436, zvečer. t-34835-74

JETTO kovinske barve, l. 1990, prodam. ☎ (071) 626-842 od 10. do 18. ure. t-34487-74

GOLF diesel, letnik 1986, prodam. ☎ (061) 487-066. t-334491-74

KARAMBOLIRANEGA golfa, JGL, letnik 1980, prodam celega ali po delih. ☎ (061) 863-737 ali Novica Vlahović, Brezje 31, Ribnica. t-34504-74

VW JETTA letnik 1981, garažiran, reg. do 3/91, prev. 76.000 km, prodam. ☎ (061) 576-170. t-34511-74

GOLF JX bencinar 1600, bel, letnik 1987, prodam. ☎ (061) 832-961. t-34515-74

GOLF 1300, bencin, letnik 1986, 45.000 km, prodam. ☎ (065) 86-328. t-34574-74

GOLF GTD, letnik 1986/12, dodatna oprema, prodam za 24.500 DEM din. prot. ☎ (063) 34-436. t-34605-74

GOLF, letnik 1987, 46.000 km, ugodno prodam. ☎ (061) 313-493, v ponedeljek, po 8. uri. t-34625-74

DVE KATRI R 4, ena reg. druga nc, let. 88, in 76, ugodno prodam. Možna menjava ali prodaja po delih. Sreda pop., sob. in nedelja non-stop. ☎ 558-941. p-4224-74-st

GOLF JX diesel, junij 1988, registriran do februarja 1991, ter veliko dodatne opreme, prodam za cca 22.500 DEM. ☎ 313-044, int. 308, dopoldne ali 316-783, 24 ur na dan. p-4286-74-st

GOLF JGL, l. 82, dobro ohranjen, z dodatno opremo, prodam. ☎ (061) 487-683 ali Hacin, Srednje Jarše 35, Domžale. pt-33864-74

GOLF TD, 38.000 km, originalni nemški, bele barve, prodam. ☎ (088) 871-400. p0t-33964-74

GOLF JXD, letnik 11/85, 75.000 km, dodatno opremljen, prodam. ☎ (061) 882-210. pt-34482-74

GOLF GTI 16 V, letnik 86, prodam. ☎ (067) 85-020, po 16. uri. p-805608-74

GOLF JX diesel, november 1989, nujno prodam. V račun vzamem staorejši golf. ☎ (061) 752-629. t-34248-74

GOLF diesel, avgust 1988, 34.000 km, bele barve, z dodatno opremo, prodam. ☎ (071) 732-898, od 8. do 15. ure. t-34316-74

GOLF JXD in golf GTD inter cooler, oba dobro ohranjena, ugodno prodam. Jože Posavec, Slandrova 5, Radomlje. t-34318-74

GOLF diesel, letnik 1983, prevoženih 80.000 km, z dodatno opremo, odlično ohranjen, prodam za 9500 DEM din. prot. ☎ (061) 741-479. t-34337-74

GOLF diesel, oktober 1986, garažiran, ugodno prodam. ☎ (061) 851-257. t-34395-74

GOLF JXD, star tri leta, 35.000 km, temno moder, odlično ohranjen, prodam za 16.800 DEM protivrednosti. ☎ (0601) 62-555. 703937-74

GOLF bistro bencinar, september 1988, 6500 km, prodam. ☎ 573-239. 805557-74

VW JETTO, letnik 1987, modra barva, prevoženih 20.000 km, lepo ohranjena, garažirana, cena po dogovoru, prodam. ☎ (061) 482-699. 805589-74

GOLF JL, letnik 1980, prodam za 6600 DEM din. prot. ali zamenjam za BMW. Ogled v soboto popoldan. ☎ (061) 841-228, Tomaž Hrovat, Gora 13, Komenda. t-35139-74

GOLF JXD, letnik 1987 in golf JGL, letnik 1982, prodam. ☎ (063) 723-406, od ponedeljka do petka, od 9. do 18. ure ali (063) 31-098, doma. t-35191-74

GOLF JX, letnik 1988, 25.000 km, tornado rdeč, prodam za 22.000 DEM din. prot. ☎ (061) 320-227. t-35156-74

GOLF GTD, konsignacijski, prodam, ☎ (061) 553-146. t-35180-74

GOLF bencinar, l. sept. 88, prevoženih 20.000 km, kot nov, prodam. ☎ (061) 211-044. 4392-74-st

GOLF, letnik 81, reg. do decembra 90, ugodno prodam. ☎ (061) 733-052 st-4433-74

VW GOLF JXD, avgust 1989, 4 vrata, 20.000 km, prvi lastnik, kasko, garažiran, bele barve, prodam za 25.000 DEM din. protivrednosti. ☎ (061) 332-031. pt-538-74

GOLF JX diesel, nov, neregistriran, prodam. ☎ (071) 534-935. 4380-74-st

GOLF JGLD S, letnik 1985, prodam ali menjam. ☎ 783-581. 4393-74-st

GOLF diesel, letnik 1986, bele barve, prodam. ☎ 446-708. 4411-74-st

GOLF JGL, letnik 1981, črne barve, prodam po ugodni ceni. ☎ (068) 24-764 in (061) 212-096. t-34829-74

GOLF diesel, letnik 1989, rdeč, garažiran, prvi lastnik, prodam. ☎ (068) 42-436, zvečer. t-34835-74

JETTO kovinske barve, l. 1990, prodam. ☎ (071) 626-842 od 10. do 18. ure. t-34487-74

GOLF diesel, letnik 1986, prodam. ☎ (061) 487-066. t-334491-74

KARAMBOLIRANEGA golfa, JGL, letnik 1980, prodam celega ali po delih. ☎ (061) 863-737 ali Novica Vlahović, Brezje 31, Ribnica. t-34504-74

VW JETTA letnik 1981, garažiran, reg. do 3/91, prev. 76.000 km, prodam. ☎ (061) 576-170. t-34511-74

GOLF JX bencinar 1600, bel, letnik 1987, prodam. ☎ (061) 832-961. t-34515-74

GOLF 1300, bencin, letnik 1986, 45.000 km, prodam. ☎ (065) 86-328. t-34574-74

GOLF GTD, letnik 1986/12, dodatna oprema, prodam za 24.500 DEM din. prot. ☎ (063) 34-436. t-34605-74

GOLF, letnik 1987, 46.000 km, ugodno prodam. ☎ (061) 313-493, v ponedeljek, po 8. uri. t-34625-74

DVE KATRI R 4, ena reg. druga nc, let. 88, in 76, ugodno prodam. Možna menjava ali prodaja po delih. Sreda pop., sob. in nedelja non-stop. ☎ 558-941. p-4224-74-st

GOLF JX diesel, junij 1988, registriran do februarja 1991, ter veliko dodatne opreme, prodam za cca 22.500 DEM. ☎ 313-044, int. 308, dopoldne ali 316-783, 24 ur na dan. p-4286-74-st

GOLF JGL, l. 82, dobro ohranjen, z dodatno opremo, prodam. ☎ (061) 487-683 ali Hacin, Srednje Jarše 35, Domžale. pt-33864-74

golf

GOLF diesel, star 2 leti, bele barve, prevoženih 16.000 km, prodam. ☎ (069) 24-442. 4561-74

CADY diesel, letnik 1988, prevoženih 46.000 km, prodam. ☎ (061) 654-550. 2012-74-st

GOLF C bencin, letnik 1986, poškodovan, prodam. Cena 7000 DEM din. prot. ☎ (067) 23-907. t-34644-74

CADDY, letnik 1984, 81.000 km, prodam za 11.500 DEM din. prot. ☎ (066) 58-725. t-34653-74

GOLF JXD, letnik 1985, 65.000 km, rdeče barve, dodatno opremljen, prodam za 15.500 DEM din. prot. ☎ (061) 323-304. t-34670-74

GOLF JGLD, maj 1985, prevoženih 73.000 km, prodam. ☎ (061) 572-388. t-34712-74

**GOLF JGJ,

GOLF diesel, letnik 1988, prodam. ☎ (061) 344-258. t-35088-74

GOLF diesel, letnik 1986, garažiran, dodatna oprema, prodam 15.300 DEM dinarska protivrednost. ☎ (061) 266-940. 704062-74

VW GOLF CADDY, letnik 1984, prodam. ☎ (061) 326-302. 805674-74

japonski avtomobili

HONDO CIVIC hatchback, staro mesec dni, model 1991, živordeče barve, 16 ventilov, 110 KM, z električno streho, širokimi kolesi, prodam. ☎ (0608) 62-056, od 16. do 19. ure. t-34921-75

NISSAN SUNNY limuzina 1,5 GL prodam. ☎ (061) 372-154. t-34970-75

TOYOTO COROLLA DX, julij 1987, srebrne barve, temna stekla, radio, dodatna oprema, garažirana, prodam. ☎ (061) 265-585. t-34973-75

SUBARU 700 SDX, letnik 1986, štiri vrata, garažiran, prodam. ☎ (061) 723-230. t-34975-75

ISUZU turbo diesel, star 2 meseca, prodam ali zamenjam. ☎ (041) 526-223. t-35059-75

MAZA 323, hatchback, letnik 1988, 17.000 km, pet vrat, brezhibna, 140.000 din, prodam. ☎ (061) 223-957. 805640-75

MITSUBISHI pajero TD, poškodovan, prodam. ☎ (061) 222-352, od 8. do 12. ure. 805729-75

NISSAN PATROL TD, star 2 leti, 23.000 km, prodam, ☎ (061) 654-550. 2013-75-st

NISSAN MICRA, letnik 1987, prodam. ☎ (061) 325-606. 4283-75-st

HONDO prelude, november 1984, 1600 cm³, 80 KM, pet prestav, metalne plave barve, pomična streha, lita platišča, prodam. ☎ 347-979. 4322-75-st

SUBARU 700 SDX, star 1,5 leta, prodam. Ogled v soboto in nedeljo na naslovu: Pavšičeva 32, Logatec – Dragič. 34138-75

mercedes

MERCEDES 200 D, generalno obnovljen, prodam. V račun vzamem tudi cenejše vozilo. Oman, Zminec 11, Škofja Loka. t-32313-76

MERCEDES 200 D, model 115, l. '68, prodam. ☎ (064) 80-020. t-34147-76

MERCEDES 220 diesel, generalna, registriran celo leto, prodam za 7500 DEM dinarske protivrednosti. ☎ (061) 272-295, Vučkić. Možnost zamenjave za manjši avto. t-34150-76

MERCEDES 200 diesel, tip 123, odlično ohranjen, prodam za 18.000 DEM oz. protivrednosti ali zamenjam za manjši avto diesel. ☎ (061) 746-480. 805479-76

MERCEDES 280 SE, avtomatik, letnik 1980, 190.000 km, prodam za 30.000 DEM v din. protivrednosti. Ogled v soboto od 10. do 18. ure na naslov: Titova 244 A, pri »Florjančku« ali ☎ (061) 322-219. t-34905-76

MERCEDES 190 D prodam ali zamenjam za manjši avto. ☎ (061) 266-705. t-34972-76

MERCEDES diesel, tip 124, letnik 1986, karamboliran, z veliko dodatne opreme, prodam. Cena po dogovoru. ☎ (061) 483-842 in (063) 751-306. t-35002-76

MERCEDES, registriran do konca leta, ugodno prodam ali zamenjam za drug avto. Bjelica, Rožičeva 1 A, Ljubljana. 704037-76

MERCEDES 220 diesel, letnik 1970, prodam. ☎ (061) 554-011. 704067-76

MERCEDES – veteran 190 D, letnik 1958, originalno ohranjen, vozen in registriran, ugodno prodam. ☎ (063) 25-692. 704075-76

opel

OPEL ASCONO 1,3 S, lentik 1987, prodam. ☎ (061) 653-545. 2047-77-st

OPEL KADETT 1,3 GLs, julij 1986, garažiran, prodam. ☎ (067) 73-527. 2064-77-st

OPEL ASCONO 1,6, letnik 1982, prodam. ☎ (061) 484-258. t-34825-77

OPEL ASCONO 1,6 S, letnik 1984, ugodno prodam. ☎ (066) 75-992. t-34925-77

OPEL KADETT 1,2 karavan, letnik 1982, prodam. ☎ (063) 741-349, popoldan. t-34944-77

CORSO 1,5, diesel, letnik 1989, s tremi vrati, kovinske barve, prodam. ☎ (061) 553-316. t-34983-77

OPEL REKORD 1900 berlina, letnik 1976, lepo ohranjen, prodam za 6500 DEM din. protivrednosti. Gordan Štih, Vratišinec 245, Medimurje. t-35076-77

OPEL KADETT 1,3 LS, februar 1988, štiri vrata, prodam. ☎ (061) 832-581. 704036-77

OPEL KADETT 1,2 J, julij 1982, registriran do decembra 1990, modre barve, pet vrat, garažiran. Slavka Zupan, Rojčeva 6, Moste, vsak dan od 15. do 19. ure. 805700-77

MANTO B, generalno obnovljeno, veliko dodatne opreme, ugodno prodam. ☎ (061) 332-220. 805750-77

KADETT 1,4 S limuzina, nov, 4 vrata, prodam. ☎ (061) 553-316. t-35104-77

OPEL KADETT limuzina, julij 1989, briljantno rdeče barve, 8500 km, prodam za 28.500 DEM v din. protivrednosti. ☎ (061) 211-819. t-35109-77

OPEL CORSO 1,2 S, julij 1988, ohranjeno, garažirano, 21.000 km, prodam. ☎ (052) 22-354. t-35173-77

OPEL kadett 1,6 dizel prodam. Brkinčeva 6, Sežana. 33506-77-pt

OPEL RECORD 20 S, letnik 1979, karavan, lepo ohranjen, tehnično brezhiben, nujno in zelo ugodno prodam. Primeren je za obrtno dejavnost. ☎ (061) 268-129. pt-33853-77

OPEL KADETT 1,6 D diesel, letnik oktober 83, dobro ohranjen, garažiran, ugodno prodam. ☎ (061) 714-133. pt-34530-77

OPEL CORSO swing 1,5 diesel, novo, neregistrirano, 3 v., prodam cca 4000 DEM din. prot. ceneje. Ogled: Peruzzijeva 37, Lj. t-35181-77

OPEL KADETT D 1,2 S, letnik 1982, 4 vrata, kovinsko sive barve, ohranjen, prodam invalidu oz. osebi s pravico uvoza. ☎ (065) 53-577. t-34339-77

KADETT 1,6 D, september 1984, prodani. ☎ (061) 323-051. t-34343-77

KADETT, letnik 1977, prodam. Izidor Delimar, Tavčarjeva 11, Novo mesto. Ogled možen od 28. 5., od 15. ure dalje. t-34348-77

OPEL ascono 1,6 D, letnik 1982, prodam. ☎ (063) 853-730, popoldan. t-34458-77

KADET 1,3 SJL, letnik 1985, registriran do aprila 1991, prodam. ☎ (063) 39-919 od 9. do 16. ure. t-34461-77

KADETT LS, 1. november 1985, prodam. ☎ (061) 340-769 int. 259, dopoldan ali (061) 218-220, popoldan. t-34488-77

OPEL corsa 12 S, november 1987, pet vrat, 20.000 km, brezhiben, bele barve, kljuka, prodam za 18.000 DEM din. protivrednosti. ☎ (061) 214-954. t-34514-77

OPEL askono 1,2, letnik 1978, prodam. ☎ (065) 71-510. t-34527-77

OPEL corsa 1,5, diesel, letnik junij 1989, ugodno prodam. ☎ (061) 712-911. t-34538-77

OPEL ascono, 1,6, letnik 1987, prodam. ☎ (0608) 75-839. t-34539-77

OPEL kadet, letnik 1977, 76.000 km, prodam. Marolt, C. Dolomitskega odreda 66, Ljubljana. t-34586-77

OPEL kadett 1,3 S, letnik 1988, 5 vrat, 5 prestav, temno modre barve, dodatno opremljen, zelo ohranjen, prodam. ☎ (061) 738-801. t-34611-77

OPEL kadett 1.6 diesel, letnik '85, ugodno prodam. ☎ (066) 25-972. t-33562-77

PRODAM opel kadet 1,3 LS, letnik 1986, registriran do maja 1991. ☎ (061) 347-786 33844-77

KADETT, prva reg. 1976, prodam za 5000 DEM v din protivrednosti. ☎ (061) 482-913. t-34100-77

OPEL kadett 1.3 karavan, konsignacijski, 24.000 km, kovinsko moder, 10/87, prodam. ☎ (063) 858-210. t-34169-77

OPEL kadett 1.6 diesel, karavan, l. 12/1984, prodam. ☎ (066) 51-677. t-34225-77

OPEL KADETT 1,3 limuzina, december 1987, štiri vrata, lepo ohranjen, prodam. ☎ (071) 646-863, Branko. 4314-77-st

OPEL KADETT 1,6 D, letnik 1985, prodam. ☎ (064) 42-252. t-34684-77

OPEL ASCONA diesel, junij 1988, kot nova, 22.000 km, prodam. ☎ (053) 52-603. t-34753-77

OPEL KADETT 1,3 SJL, letnik 1987, GO reg., prodam. Cena 22.000 DEM. Ogled v soboto na Rojčevi 6, Lj.-Moste, stanovanje Višković. 805593-77

OPEL KADETT 1,4 LS karavan, star dva meseca, grafitno kovinske barve, ugodno prodam. ☎ (061) 577-193. 805594-77

OPEL ASCONO 1,6 S GLS, prva registracija september 1987, s plinsko napravo, prodam. ☎ (061) 52-259. 805613-77

renault

R 4 GTL, letnik 1981, dobro ohranjen, garažiran, prodam. ☎ (061) 487-076. 2008-78-st

RENAULT 20 TS, avtomatik, letnik 1979, centralno zaklepanje, električno odpiranje oken, servo volan, radio, prodam. ☎ (061) 571-246, od 17. do 19. ure. 2026-78-st

R 4, po delih in avtomatik, izvozni model, prodam. ☎ 372-946. 4241-78-st

ZA R 5 campus oddam vrstni red. Dobava takoj. ☎ (061) 654-393. 4340-78-st

R 4 GTL, letnik 1987, ugodno prodam. ☎ 371-246. 4342-78-st

R 4 TLS, september 1983, generalno obnovljena karoserija, registriran do 10. 5. 1991, prodam za 3800 DEM. ☎ (061) 641-125. 4350-78-st

R 4 TL, letnik 1977, z generalno obnovljenim motorjem, registriran do konca leta 1990, prodam za 1500 DEM. ☎ 312-021. 4365-78-st

R 4, star 2 leti, rdeče barve, registracija do februarja 1991, prodam. ☎ (061) 210-410. 4366-78-st

R 30, zadaj karamboliran, prodam po delih za 4000 din. ☎ (061) 331-992, od nedelje dalje. t-34632-78

R 11 diesel, maj 1988, odlično ohranjen, prodam. Cena po dogovoru. ☎ (061) 572-456. t-34654-78

RENAUTL 11 GTL, letnik 1986, temno rdeč, prodam za 14.000 DEM v din. protiv. ☎ (061) 558-135. t-34714-78

R 4 GTL, star 2 leti, prodam za 56.000 din. ☎ (064) 70-557. t-34726-78

R 4 GTL, december 1989, rdeče barve, prodam. ☎ (061) 374-909. t-34745-78

TRAFFIC furgon, izoliran, letnik 1986, reg. do aprila 1991, prevožnih 90.000 km, prodam za 18.000 din. ☎ (061) 881-905. t-34760-78

R 4 GTL, l. reg. julij 1987, prodam. ☎ (066) 63-696. t-34809-78

RENAULT 4 GTL, letnik 1984, prodam za 4100 DEM. ☎ (061) 317-409. 805616-74

R 9 D, letnik '85, zelo dobro ohranjen, garažiran, prodam. ☎ (0608) 79-397. t-32987-78

R 5 kampus, francoski, 11/88, 17.000 km, prodam. ☎ (041) 570-996. t-33685-78

R 4 kampus, prodam. ☎ (061) 347-211. t-33760-78

R 4 GTL, letnik 1981, garažiran, prodam. ☎ (061) 327-202. t-34180-78

R 5 TR original reno, 1300 m³, s petimi vrati, 25.000 km, junij '88, ugodno prodam. ☎ (061) 342-208. t-34185-78

R 18 TLJ, l. 84/1, karamboliran in Z-750 SC, l. 80/6, prodam. ☎ (065) 89-092. t-34187-78

R 18 TLJ, letnik '83, karamboliran, prodam. ☎ (061) 867-074. t-34188-78

R 4 GTL, letnik 88/5, prodam, ☎ (068) 47-496. t-34195-78

R 11 spring 1,6 D, junij 88, 32.000 km, rdeče barve, prodam. ☎ (061) 746-151. t-34429-78

R 5, star 2 leti, prodam. ☎ (063) 28-693 in (063) 25-046. t-34472-78

R 5 campus, l. 88, prodam. ☎ (0601) 23-641. t-34513-78

R 4, l. 78, vozen, prodam tudi za dele. Mitja Štoka, Stražarjeva 26, Ljubljana. Ogled po 15. uri. 32519-78-pt

R 5, l. 86, GTL, prodam ali zamenjam. ☎ (061) 882-251. 33577-78-pt

R 5 CAMPUS, letnik 90, kovinske barve, tonirana stekla, prodam ali zamenjam za cenejše vozilo. ☎ (0601) 71-819. t-33696-78

R 5 CAMPUS, nov, 5 vrat, rdeče barve, prodam. Olga Bedej, Sr. Bitnje 56, Kranj. pt-34328-78

R 5 CAMPUS, marec 90, prodam za 18.500 DEM dinarske protivrednosti. ☎ (061) 455-906. pt-34428-78

R 5 EXPRESS, letnik 1986, prodam. ☎ (064) 28-110. pt-34508-78

R 4 TLS letnik 83, prodam za 3900 DEM. ☎ dopoldne 221-983, popoldne 579-178. p-703955-78

RENAULT 21 nevada – caravan (7 sedežev), 2 leti star, prodam. ☎ (061) 572-715. 4426-70

R 5 GTL, letnik 6/85, 1400 ccm, 5 prestav, ugodno prodam. ☎ (061) 221-132. pt-34577-78

R 4 GTL, l. 87, 30.000 km, reg. do junija 91, rdeč, dodatna oprema, prodam za 7000 DEM din. prot. ☎ (061) 653-391. pt-34607-78

R 5 CAMPUS, nov, registriran, prodam. ☎ (063) 854-068. t-35167-78

RENAULT 4 GTL, januar 1990, z avtoradiom, prodam za 10.500 DEM din. prot. ☎ (061) 210-016. t-35182-78

R 4 GTL, letnik 1985, 60.000 km, prodam za 30.000 din. ☎ (061) 343-113. t-35189-78

R 18 TL, letnik 1981/82, reg. do oktobra 1990, nujno ugodno prodam. ☎ (061) 374-052, v soboto. t-35215-78

R 4 GTL, letnik 1988, reg. do 29. 4. 1991, 43.000 km, garažiran, zaščiten, prodam za 7700 DEM din. prot. ☎ (061) 791-500, v nedeljo. t-35221-78

R 4 GTL, letnik 1985, prodam. Unec 92. t-35226-78

RENAULT 6 za dele prodam. ☎ (061) 327-419. 4398-78-st

R 12 TL l. 76, registriran, prodam. Kosec Clevelandska 47 Ljubljana. ☎ (061) 313-208. 4412-78-st

R 4 GTL, jan. 1987, 58.000 km, garažiran, prodam. ☎ (066) 61-320. t-34863-78

R 4 TL, letnik 1984, reg. do 4/1991, prodam. Cena 24500 din. ☎ (061) 52-729. t-34669-78.

R 19 GTS, star osem mesecev, 8000 km, prodam. Kastelic Igor, Žalna 28 A, Grosuplje. t-34878-78

R 5 TL, letnik 1975, reg. 1976, motor obnovljen, prodam za 3200 DEM v din. protiv. ☎ (061) 272-032. t-34959-78

RENAULT 4 GTL, januar 1990, z avtoradiom, prodam za 10.500 DEM din. prot. ☎ (061) 210-016. t-35182-78

R 4 GTL, letnik 1985, 60.000 km, prodam za 30.000 din. ☎ (061) 343-113. t-35189-78

R 18 TL, letnik 1981/82, reg. do oktobra 1990, nujno ugodno prodam. ☎ (061) 374-052, v soboto. t-35215-78

R 4 GTL, letnik 1988, reg. do 29. 4. 1991, 43.000 km, garažiran, zaščiten, prodam za 7700 DEM din. prot. ☎ (061) 791-500, v nedeljo. t-35221-78

R 4 GTL, letnik 1985, prodam. Unec 92. t-35226-78

RENAULT 6 za dele prodam. ☎ (061) 327-419. 4398-78-st

R 12 TL l. 76, registriran, prodam. Kosec Clevelandska 47 Ljubljana. ☎ (061) 313-208. 4412-78-st

R 4 GTL, jan. 1987, 58.000 km, garažiran, prodam. ☎ (066) 61-320. t-34863-78

R 4 TL, letnik 1984, reg. do 4/1991, prodam. Cena 24500 din. ☎ (061) 52-729. t-34669-78.

R 19 GTS, star osem mesecev, 8000 km, prodam. Kastelic Igor, Žalna 28 A, Grosuplje. t-34878-78

R 5 TL, letnik 1975, reg. 1976, motor obnovljen, prodam za 3200 DEM v din. protiv. ☎ (061) 272-032. t-34959-78

Z JUGO skala 55, letnik 89, prodam. ☎ (061) 444-728. t-35041-79

JUGO florido, staro šest mesecev, dodatno opremljeno, kasko zavarovano, prodam. ☎ (063) 711-187. t-35049-79

Z 101 GTL 65, letnik 84, prodam. ☎ (061) 272-136. t-35050-79

126 PGL, okt. 87, 25000 km,. opečno rdeč, prodam za 3800 DEM din. prot. ☎ (061) 266-584. t-35051-79

JUGO KORAL 55, letnik 88, bel, garažiran, prodam. ☎ (061) 272-445. t-35053-79

LADO samaro 1300 novo, 5 vrat, nereg., prodam. ☎ (041) 526-223. t-35060-79

FLORIDO, novo, izbira barve, ugodno prodam. ☎ (061) 831-632. t-35092-79

ZASTAVO 128, novo neregistrirano, prodam 10% ceneje. ☎ (061) 831-632. t-35096-79

ZASTAVA mediteran, 79, cagiva WMX 1988, prodam ali menjam, za kombi, os. avto, lahko poškodovana. ☎ (0601) 24-146, popoldan. t-35108-79

YUGO florido, novo, prodam. ☎ (061) 324-707. t-35113-79

126 PGL, 88/5, brezhiben, garažiran, ugodno prodam. Cena 4000 DEM din. prot. ☎ (061) 751-301. t-35056-79

ASPALATHOS

- KRIŽARJENJE PO JADRANU, 7 POLNIH PENZIONOV, OD 1.950 – 2.800 dinarjev
- NAJEM JADRNIC, CRUISER/RACER, 8 m
- 7 DNI, OD 7.000 – 8.400 DINARJEV
- 3 DNI – VIKEND, OD 3.000 – 3.600 DINARJEV
- NAJEM APARTMAJEV
- NAJEM SOB.

R 21 TSE, letnik 86/12, 32.000 km, garažiran, luxuzne izvedbe, močnejši motor 1721 ccm, digitalni inštrumenti, računalnik, prodam. ☎ (061) 315-793 t-34976-78

R 11 1,6 D spring, rdeče barve, letnik 88, 5 let garancije proti rji, lepo ohranjen, prodam. ☎ (068) 47-020. t-34987-78

R 4 GTL, prva registracija 83, prevožnih 73000 km, prodam. ☎ (061) 343-175. t-35044-78

R 4, prodam na obroke, letnik 1978, registriran do decembra. ☎ (061) 445-111. t-35077-78

R 4, letnik 7/89, prodam. ☎ (061) 571-344 v soboto popoldan in v nedeljo. t-35081-78

R 4 GTL, letnik 1982, prodam. ☎ (061) 264-152. 704016-78

RENAULT 4 GTL, letnik 1989, karamboliran, prodam ali zamenjam za novega, inf. soboto in nedeljo. ☎ (064) 78-708. 704033-78

RENAULT 4 GTL, letnik 86, prevožnih 46000 km, prodam za 45000 din. ☎ (061) 216-278 med delavnikih od 15.30 do 16.30 Zala. 805644-78

R 5 campus, 18 mesecev star, prodam za 14.000 DEM v din. protv. ali zamenjam za cenejši avto. ☎ (061) 579-094. 805696-78

zastava

ZASTAVO 126 – P, letnik 77, prodam. ☎ (061) 552-457. 4351-79-st

YUGO 55 A let. 87, 35.000 km, prodam za 45000,00 ali zamenjam za R 4. ☎ (061) 319-921. 4379-79-st

ZASTAVA 101 l. 80, ugodno prodam. ☎ (061) 453-864. 4381-79-st

YUGO koral 45, ugodno prodam. ☎ (061) 345-643. 4388-79-st

FIAT – 127, letnik 73, registriran do 26. 9. 90, ugodno prodam. ☎ (061) 458-648 4390-79

Z 750 l. 80, registrirano, ford capria in Z 750 LC, ugodno prodam. ☎ (061) 376-287. 4406-79-st

JUGO 45 A, letnik 1986, brez bloka in glave motorja, aluminijasta platišča, gume nove sava best 155-70-13, registriran do 29. 1. 1991, prodam za 4000 DEM. Informacije, Zmago Ponikvar, Mlaka 55, pri Kočevju, 61332 Stara cerkev, ☎ 851-472. 4420-79-st

DVE Z 101, letnik 1983 in 1978, ter rezervne dele, prodam. ☎ (0601) 61-317. t-34827-79

126 PGL, prodam. ☎ (065) 51-009. t-34831-79

JUGO 45 EX, december 1987, 25.300 km, ugodno prodam. ☎ (066) 61-167. t-34837-79

JUGO KORAL 55, letnik 1988, ugodno prodam. ☎ (061) 453-314. t-34851-79

JUGO 45 AX, letnik 1987, december, prodam za 6200 DEM din. protivred. ☎ (061) 737-856. t-34854-79

JUGO KORAL 55, april 1989, dodatno zaščiten, rdeč, ugodno prodam. ☎ (061) 50-834. t-34860-79

ZASTAVA 128, letnik 88, prodam. ☎ (061) 326-128, popoldan. t-34868-79

LADO nivo diesel, prodam. ☎ (066) 62-156. t-34872-79

YUGO 45 AX, letnik 1987 december, malo vožen, dobro ohranjen, prodam za 6600 DEM v din. protivrednosti. ☎ (061) 373-206. t-34880-79

Z 850, letnik 12/1985, 26000 km, prodam za 26000 din. ☎ (061) 874-089. t-34885-79

LADO nivo, letnik 1985, reg. do 2/1991, odlično ohranjeno, prodam za 53000 din. ☎ (061) 861-137. t-34887-79

JUGO koral 55, letnik 89, reg. do marca 91, 16000 km, meksiko moder, odlično ohranjen, s pioneer zvočniki prodam za 60500 din. ☎ (061) 347-908. t-34890-79

JUGO 45 E, december 86, zelo lepo ohranjen, 33.000 km, prodam za 5800 DEM dinarske protivrednosti. ☎ (061) 321-448. t-34895-79

FIAT 126 P, star 10 let, 43000 km, prodam. ☎ (061) 712-380. t-34897-79

LADO nivo 1300, letnik 86, brezhibno, pravkar registrirano, prodam za 7000 DEM din. protivrednosti. ☎ (063) 812-676. t-34900

ZASTAVO 126 P, letnik 1981, dobro ohranjeno, prodam za 13.000 din. ☎ (061) 712-486. t-34907-79

Z 750, letnik 82, registrirano, do februarja 91, prodam 1900 DEM, v dinarski proti. in 126 P, letnik 80, registrirano do decembra 90, za 1500 DEM, v din. protiv. ☎ (061) 746-151 t-34923-79

Z 128, letnik 87, ugodno prodam. ☎ (066) 75-992. t-34926-79

Z 101 GTL, letnik 86, registrirano do 25. 5. 91, prodam ali zamenjam za samaro z doplačilom. ☎ (061) 318-093. t-34927-79

JUGO koral 45, jugo koral 55, oba letnik 79, z možnostjo prepisa, prodam. ☎ (061) 627-039. t-34929-79

126 P GTL, 10/1983, garažiran, prodam za 2500 DEM, v din. protiv. ☎ (061) 666-302. t-34930-79

YUGO koral 45, letnik 11/1989, rdeče barve, 4500 km, avtoradio, prodam za 7900 DEM v din. protivrednosti. ☎ (0601) 61-515. t-34933-79

ZASTAVO 101, letnik 1979/11, neregistrirano, zelo lepo ohranjeno, ugodno prodam. ☎ (061) 481-083. t-34938-79

ZASTAVO 101 GTL 55, letnik 1986, prva reg. 1989, 35.000 km, odlično ohranjeno, ugodno prodam. ☎ (061) 50-711. t-34954-79

Z 128, staro 2,5 leta, prodam. Tršak Marija, Žaloška 1, Lj. t-35010-79

JUGO 60, star 3 mesece, prodam. Vidmar Pavel, Žeje 7, Komenda. t-35027-79

126 P, GL, letnik 7/87, rdeč, 23000 km, garažiran, dodatno zaščiten, prodam. ☎ (061) 666-139. t-35038-79

ZASTAVA 101, GTL, letnik 87, 21000 km, reg. do 6/91, prodam za 50.000 din. ☎ (064) 23-891. t-35040-79

LADA RIVA 1500, april 1987, ugodno prodam. ☎ (061) 312-653. 704009-79

126 P, l. 1980, 80.000 km, garažiran, ugodno prodam. ☎ (061) 216-389. 704023-79

JUGO 55, letnik januar 85 21000 km, prvi lastnik, prodam. ☎ (061) 225-415. 704039-79

JUGO skala 65, februar 89, registriran do februarja 91, garažiran, rdeče barve, 1300 ccm, pet prestav, ali platišča, ugodno prodam. ☎ (061) 484-200. 704040-79

YUGO 45 A, modrosive barve, letnik april 87, prevoženih 49000 km, prodam za 6000 DEM, protivrednosti. ☎ (061) 272-326. 704053-79

ZASTAVO 750 vozno, dobro ohranjeno, neregistrirano prodam za 1000 DEM din. protiv. R. Kočan, Cesta dveh cesarjev 309, sobota in nedelja. 805638-79

ZASTAVO 750 letnik 78, odnovljeno, odlično ohranjeno, prodam za 1500 DEM dinarske protivrednosti. ☎ (061) 216-304. 805639-79

ZA Z 101 prodam veliko rezervnih delov. ☎ 442-600. 805672-79

LADO RIVA 1300 S, letnik 1986, karambolirano, prodam za 12000 din, motor cel. ☎ 641-150. 805684-79

ZASTAVA 101 lux, l. 76, dobro ohranjen, prevožen 59.490 km, garažiran, prodam za 2200 DEM din. prot. ☎ 213-906. 805688-79

JUGO 55 letnik 89, lita platišča, avtoradio, dinitrol zaščita, prodam. ☎ (061) 262-927. 805707-79

ZASTAVO 101, letnik 79, prodam poceni. Mikača, Marije Drakslerjeve 7, Ljubljana. 805730-79

JUGO koral 55, nov, neregistriran, prodam. ☎ (061) 263-972, od 18. do 20. ure sta-2068-79

Z 101 l. 85, s honorarnimi vožnjami naprodaj. ☎ 321-936. pst-4158-79

ZASTAVO 126 P, obnovljeno, ugodno prodam. ☎ (061) 724-344. pt-34601-79

JUGO KORAL 45, rdeče barve, star 18 mesecev, ugodno prodam. ☎ (061) 746-030. t-35079-79

ZASTAVO 750, starejši letnik, prodam. ☎ (064) 633-493. t-35101-79

126 PGL, letnik 1988, reg. do maja 1991, ugodno prodam. ☎ (061) 210-273. t-35127-79

ZASTAVO 750, letnik 1985, reg. do maja 1991, ugodno prodam. ☎ (061) 773-473 ali (061) 445-638. t-35128-79

JUGO 45 AX, januar 88, prodam. ☎ (061) 266-910. t-35147-79

Z 128, letnik 1986, prodam. ☎ (061) 212-285. t-35151-79

126 P, letnik 1982, generalno obnovljen, lepo ohranjen, ugodno prodam. Ovčak, Pavšičeva 36, Lj. ☎ (0602) 31-823. t-35159-79

126 P, dobro ohranjen, letnik 1981, reg. 4/91, prodam za 1900 DEM din. prot. ☎ (061) 667-253. t-35183-79

FIAT 126 P, obnovljen, dobro ohranjen, prodam. ☎ (061) 621-124. t-35184-79

JUGO KORAL 55, star 18 mesecev, letnik 1988, prodam za 7600 DEM v din. prot. ☎ (061) 348-806. t-35188-79

JUGO KORAL 55, letnik 1989, nujno prodam za 7000 DEM v din. protivrednosti. Sp. Bitnje 3, v nedeljo. t-35198-79

JUGO KORAL 60, letnik 6/89, prodam. ☎ (063) 857-005. t-35206-79

JUGO 45, letnik 81, modre barve, obnovljen motor, novi blatniki, prodam. ☎ (064) 80-691. t-35220-79

JUGO 45 A, letnik 1987, prevoženih 27.000 km, dobro ohranjen, garažiran, ugodno prodam. ☎ (061) 749-185. t-35222-79

126 P, letnik avgust 1987, rumene barve, 16.500 km, prodam za 28.500 din. ☎ (061) 273-359. t-35228-79

LADO SAMARO, staro 2 leti, prodam. Cvetič, Kidričeva 39, Rogaška Slatina, ☎ (063) 811-941. t-34282-79

R 4 GTL, letnik 1987, ohranjen, garažiran, prodam. ☎ (068) 28-228. Ogled v nedeljo dopoldan. t-34297-78

R 4 GTL, letnik 1989, ugodno prodam. ☎ (068) 73-459 ali (068) 27-739 t-34345-78

R 12, letnik 1976, prodam za 2100 DEM din. protivrednosti. Kokalj, Prušnikova 13, Šentvid Lj. t-34397-78

R 18 TIJ, letnik 1986, malo poškodovan, neregistriran, vozen, prodam. ☎ (061) 485-432. 703928-78

ZASTAVO 750 LE, letnik 1985, prodam. ☎ (061) 572-081. t-34276-79

ZASTAVO 101 GTL 55, letnik 1983, prodam. Jerman, Šlandrova 17, Radomlje. t-34294-79

ODSTOPIM vrstni red za florido. ☎ (065) 23-978. t-34302-79

FIAT 126 PGL, nov, že registriran, prodam za 42.000 din. ☎ (064) 21-896, dopoldan. t-34321-79

LADO SAMARO, letnik 1988, prodam. ☎ (064) 24-195. t-34327-79

JUGO 55 GVL, letnik 1989, ugodno prodam. ☎ (063) 36-323. t-34372-79

Z 101, letnik 1977, ohranjeno, ugodno prodam. ☎ (061) 559-208. 703882-79

FIČKO zastava 750, generalno obnovljen, starejši letnik, prodam takoj za 9500 din ali 1350 DEM. Marko Kozin, Notranje Gorice 79, pri Brezovici. 703936-79

Z 101, letnik 1984, 54.000 km, ugodno prodam. ☎ (061) 881-760. 703946-79

JUGO SKALA 55, star 7 mesecev ter jugo koral 55, star 5 mesecev, ugodno prodam. ☎ (041) 701-604, (0608) 32-235. 805340-79

ZASTAVO 101, februar 1988, bele barve, 5 vrat, ugodno prodam. ☎ (061) 558-482. 805515-79

ZASTAVO 750, letnik 1979, prodam. ☎ (061) 59-048. 805566-79

JUGO 45, junij 1989, karamboliran, ugodno prodam. Petek, Križ 24, Komenda. 805567-79

JUGO 45 AX, april 1988, 14.500 km, bele barve, garažiran, prodam za 7000 DEM din. protivr. ☎ (061) 222-826. 703919-79

Z 101 GTL 55, junij 1984, dobro ohranjeno, prevoženih 65.000 km, prodam. Cena 35.000 din. ☎ (061) 454-757. 703931-79

LADO 1300 S, letnik 1986, registrirano do aprila 1991, garažirana, prodam. ☎ (061) 347-322. p-2034-79-st

JUGO 45, letnik 1989, prodam. ☎ (061) 667-136, Dolenjska cesta 40. p-4274-79-st

Z 101, l. 74, prodam za 80.000 din. ☎ (061) 574-665, po 15. uri, v sredo in v soboto, ves dan. 33612-79-pt

JUGO koral 55, star leto dni in pol, ugodno prodam. ☎ (061) 272-057, od 19. ure naprej. 33614-79-pt

ZASTAVO 101 GTL 55, let. 86, 33.000 km, garažirano, prodam. ☎ (061) 576-481. pt-33748-79

Z 128, letnik 87, prodam. ☎ (061) 485-288, po 20. uri. pt-33775-79

126 P, 60.000 km, let. 82, prodam za 1600 DEM v din. protiv. ☎ (061) 738-504. pt-33922-79

126 P, letnik 82, reg. do aprila 91, ugodno prodam. ☎ (061) 721-630 po 16. uri. pt-33944-79

VRSTI red za jugo florido prodam. ☎ (061) 371-951 ali (061) 792-147. pt-34021-79

YUGO 65, 1300 ccm, feb. 89, nujno prodam. ☎ (066) 61-584. pt-34117-79

ZASTAVO 128, november 1986, 43.000 km, prodam za 48.000 din. ☎ (0601) 21-984, od 14. do 21. ure. pt-34270-79

JUGO 55 koral, letnik 89, z dodatno opremo, ugodno prodam. ☎ (061) 771-464. pt-34412-79

JUGO SKALA 55, letnik 1989/2, dodatno opremljen, prodam za 8800 DEM din. protivrednosti. ☎ (065) 75-146, doma, v soboto od 9. do 12. ure in v petek, od 6. do 14. ure. 75-030, int. 465. pt-34445-79

JUGO 45 E, letnik 4/87, ugodno prodam. ☎ (064) 66-747. pt-34455-79

JUGO 45, 1985, 33.000 km, dobro ohranjen, prodam. ☎ 486-267 po-poldne. p-703957-79

FLORIDO novo, registrirano, dobava konec junija, prodam za 120.000 din z možnostjo delnega odplačila 4 mes. po 7000 in gliser 19.000 din. ☎ (061) 441-555. p-805490-79

LADO 1200 letnik 76, dobro ohranjeno, registrirano, prodam. Ogled od 17. do 20. ure, Titova 183. p-805547-79

SPORTS unlimited

SANTA CRUISE SKATE BOARD, komplet, 300 DEM neto

ČELADA ZA GORSKO KOLO od 60 DEM neto

NEIL PRYDE JADRO '89 – 25%

BIKE-SURF-SNOW-SKATE-SPORTSWEAR

9500 BELJAK GERBERGASSE 4

ZASTAVO 128, letnik 81, spredaj poškodovano, 77.000 km, prodam. ☎ (061) 723-376. t-34456-79

JUGO 45 koral, letnik 89, 11.000 km, barva višnja, prodam za 53.000 din. Ivan Zalokar, Sr. Jarše 71, Domžale. t-34500-79

LADO samaro, 1300 S, 5 vrat, letnik 89, prevoženih 16.000 km, prodam za 82.000 din. Prepis možen takoj. ☎ (061) 881-843, popoldan ali 881-277, dopoldan. t-34525-79

ZASTAVO 101, letnik 1987, prodam. ☎ (067) 51-624. t-34535-79

FIAT 126 P, 14.000 km, letnik 1987, prodam. ☎ (061) 222-868 t-34540-79

JUGO 55, bel, letnik 89/5, prodam. ☎ (064) 80-122, int. 177, sobota in nedelja, samo dopoldan. t-34553-79

ZASTAVA 101, letnik 85, prodam. ☎ (061) 486-269. t-34598-79

ZASTAVO 101 GTL 55, staro 2,5 leti, letnik okt. '87, reg. do konca oktobra, prodam za 6600 DEM din. prot. ☎ (063) 856-298, zvečer ali (063) 853-181, služba. t-33570-79

LADO rivo 1300, letnik '87, prodam. ☎ (064) 28-613. t-33682-79

Z 128, l. 1987/8, 25.000 km, prodam. ☎ (061) 217-429. t-33717-79

LADO rivo, letnik 1987, prevoženih 30.000 km, registrirana do aprila 1991, prodam. ☎ (068) 51-292. t-33801-79

126 PGL, star 10 mesecev, z dodatno opremo, ugodno prodam. ☎ (061) 574-347. t-33926-79

JUGO 45 A, l. 1987, 28.000 km, garažiran, prodam. ☎ (061) 484-526. t-33940-79

128 SKALA, letnik 13. 6. 1988, prodam. ☎ (064) 633-235. t-33945-79

JUGO 45, l. '83,

FOTOOPTIK
GOTTWALD

CELOVEC,
Heiligen-Geistplatz
in EKZ Interspar

OBIŠČITE NAS V NOVEM ODDELKU ZA OČALA, V TRGOVINI NA HEILIGENGEISTPLATZ



Ing. GOTTWALD – specialist za kontaktne leče – vam bo pomagal pri izbiri pravih leč za vaše oči. Pri nas dobite takšne leče, ki bodo najbolj ustrezale vašim željam.

PRAV TAKO LAHKO PRI NAS ZAMENJATE VAŠE MEHKE LEČE ZA NOVE!

Novo: naprodaj so že tudi leče, ki jih lahko nosite stalno in imajo popolnoma novo geometrijo

Vprašajte in povedali vam bomo, kaj je najugodnejše za vas.

RUSKO VOLGO, letnik 78 z opel motorjem, prodam. ☎ (063) 821-381, popoldan. **t-33709-80**

PEUGEOT 504 LD, letnik 1979, karamboliran, motor ni poškodovan, ugodno prodam. ☎ (061) 484-739. **t-34501-80**

MOSKVIČ, letnik 1979, karamboliran, poceni prodam. ☎ (061) 612-227. **t-34537-80**

ARO, terensko vozilo, staro 1 leto, prodam. ☎ (064) 84-087. **pt-33557-80**

AUDI 80 D, l. 82, garažiran, reg. maj 91, prodam. Cena 13.600 DEM protivrednosti. ☎ (061) 741-479. **33603-80-pt**

SIMCO 1307 ugodno prodam. ☎ (061) 375-900. **t-34305-80**

VOLVO 340 GL, letnik 1987/88, prodam. ☎ (068) 20-258. **t-34309-80**

AUDI 80 1,9 E, letnik 1988, 22.000 km, garažiran, kovinska barva, servo volan, pomična streha, centralno zaklepanje, radio, prodam za 290.000 din. ☎ (062) 25-296. **t-34351-80**

WARTBURG limuzino, maj 1988, registriran do maja 1991, prodam za 42.000 din. ☎ (061) 346-339, v soboto in nedeljo, do 11. ure ali po 17. uri. **t-34400-80**

JEEP WILLYS, motor mahindra, registriran, srednje ohranjen, prodam za protivrednost 6500 DEM. ☎ (061) 267-031, v soboto. **703911-80**

KOMBI TRAFIC diesel, letnik 1982, povišana streha, na novo pobarvan, registriran do novembra 1990, 13.600 km, možnost spremembe sedežev v 3 sedeže + 3 + 2 ležišča, cena 120.000 din, prodam. ☎ (061) 266-286. **703954-80**

VOLVO 340 GL diesel, letnik 1986, prodam. ☎ (052) 71-005, zvečer. **805552-80**

FORD ESCORT 1300, letnik 1973, registriran do decembra 1990, prevoženih 83.000 km, prvi lastnik, prodam za 3000 DEM din. prot. ☎ (061) 59-505. **805555-80**

AUDI 60, letnik 1969, registracija do septembra 1990, ugodno prodam. ☎ 264-925. **805565-80**

FORD ORION, star 2 leti, 10.000 km, rdeče barve, prodam. ☎ (065) 81-267, dopoldan ali (065) 81-134, po 18. uri. **t-35126-80**

JEEP VILIUS z novimi pnevmatiki, reg., prodam. Cena 32.000 din. ☎ (018) 873-376, v soboto in nedeljo. **t-35133-80**

ŠKODO 105, letnik 86 in terensko vozilo Aro, letnik 89, prodam. ☎ 612-049. **t-35165-80**

PONTIAC LE MANS, letnik 69, kabriolet, prodam. ☎ (061) 272-784, od ponedeljka dalje. **t-35170-80**

VW PASSAT GL, star leto dni, odlično ohranjen, s sončno streho in dodatno opremo, ugodno prodam. ☎ (061) 556-728, v soboto, med 16. in 19. in ob delovnikih, med 19. in 21. uro. **t-35201-80**

FORD ESKORT, 1.6 dizel, letnik 1986, prodam. ☎ (064) 721-283, po 19. uri. **t-35224-80**

PRODAM ali menjam landrover diesel. ☎ (061) 210-301. **805645-80**

ŠKODO 105 L, staro dve leti in pol, registrirano do konca leta, prevoženih 21.500 km, ugodno prodam. ☎ (061) 349-750. **a-2048-80-st**

ZASTAVO 126 P, letnik 1982, ugodno prodam. ☎ (061) 771-285. **t-34832-79**

R 5 campus, letnik 1988, december in jugo 45, letnik 1986, prodam. ☎ (061) 737-622. **t-34853-80**

VW 1200 J, letnik 1976, reg. do septembra, prodam. ☎ (061) 723-084. **t-34903-80**

SAAB 96, letnik 1974, odlično ohranjen, z opravljenim tehničnim pregledom, nujno prodam. ☎ (061) 40-787. **t-34939-80**

RANGE rover 3532-ccm, 97 kw, prva reg. 81, generalno obnovljen, prodam za 130.000 din. Vrhovec Aleksander ☎ (061) 322-920. **t-34963-80**

VOLVO 244 GL, letnik 1979, odlično ohranjen, prodam. ☎ (061) 52-040. **t-34977-80**

AUDI 80 turbo diesel, letnik 1986, izredno ohranjen, ugodno prodam. ☎ (063) 741-000, zvečer. **t-35021-80**

FORD granado 2.1, diesel, december 1978, registrirano do maja 1991, šibedah, temna stekla, prodam za 65000 din. ali menjam za zastavo ali R 4 letnik 1983–1985 z doplačilom. ☎ (061) 552-048. **t-35025-80**

FORD fiesta CL 1100, popolnoma nov, ugodno prodam. ☎ (061) 454-003. **t-35111-80**

PRODAM 1200 VW, letnik 1973 restriran do 15. 2. 1991 ali zamenjam za enoletno predplačilo enoinpol- ali dvosobnega stanovanja ☎ (061) 264-388 v nedeljo. **704014-80**

WARTBURG, odlično ohranjen, 70.000 km, prodam. ☎ (061) 331-432. **704024-80**

PEUGEOT 604 GTI, 150 KS, reg. do 12. 1990, temna stekla, električno dviganje stekel in strehe, usnjeni sedeži, prodam. V račun upoštevam cenejši avto. ☎ (061) 349-780. **704060-80**

VOLVO 340 GL diesel prodam. ☎ (061) 667-846 med 7. in 15. uro. **805658-80**

PRODAM passat CL turbo diesel, nov 1600 km, 10% ceneje. ☎ (061) 766-192. **805662-80**

WARTBURG karavan star 7 let, registriran do maja 1991, prodam. ☎ (061) 452-781. **805713-80**

PRODAM wartburg, karavan, letnik 1982, informacije po ☎ (061) 576-477. **705719-80**

motorna kolesa

HONDO CGX 550F, letnik 1985, lepo ohranjeno, prodam. ☎ (061) 261-588 ali 268-516. **4405-81-st**

BT 50 S, popolnoma nov prodam 30% ceneje. ☎ (061) 441-067. **4416-81-st**

BMW K 100, l. 84, prodam ali zamenjam. ☎ (061) 272-074. **t-34410-81**

TOMOS ATX nov, prodam za 15.000 din in MZ 150, letnik 1989 za 15.000 din. ☎ (041) 579-651 ob delavnikih. ☎ (041) 433-307. **t-34841-81**

AVTOMATIK, star tri mesece, ugodno prodam. ☎ (064) 28-533. **t-34852-81**

KAWASAKI ZX 10 prodam. ☎ (064) 80-353. **t-34861-81**

CTX 80, nevožen, nov, zelo ugodno prodam. ☎ (061) 329-722. **t-34894-81**

MZ ETZ 250, star 4 leta, ter dve čeladi, prodam. ☎ (061) 316-636. **t-349788-81**

SUZUKI GSX 1100 E, letnik 1983, odlično ohranjen, malo vožen, nujno prodam. Možna tudi menjava. ☎ (061) 347-514. **t-34989-81**

VESPO 50 ccm, v garanciji, prodam. ☎ (061) 320-925. **t-34997-81**

SUZUKI 380 GT in benelli 250 prodam. ☎ (061) 343-234. Ogled po 12. uri: Na Koroški 12. **t-35061-81**

SUZUKI GSX 1100, generalno urejen, ugodno prodam. Informacije soboto in nedeljo. ☎ (064) 78-708. **704034-81**

SUZUKI GSX 750 ES, prodam ali zamenjam za avto. Nartnik Marko, Plešivica 97, 61357 Notranje Gorice. **704074-81**

MOPED APNG, dobro ohranjen, prodam. Matičič Andrej, Hubadova 10, Ljubljana. ☎ (061) 342-197. **805741-81**

DOBRO ohranjen avtomatik 3.M, poceni prodam. Primož, Vipavska 28/b, Ljubljana. **p-4018-81-st**

VESPO 200 E, l. 84, prodam. ☎ (061) 751-293. **st-4432-81**

GILLERA dakota 350 ER, star 21 mesecev, 3250 km, registrirana do aprila 1991, edini model v Jugoslaviji, prodam ali zamenjam za osebni avto. ☎ (064) 66-984. **t-35204-81**

VESPO CK 50, električni start, novo, prodam. ☎ (061) 271-586. **pt-34590-81**

BMW R 80 RT, letnik 87, prodam ali zamenjam za avto. ☎ (061) 708-279. **t-35143-81**

VESPO 50 XL, novo, prodam. ☎ (061) 704-043. **t-35149-81**

MOTOR BMW R 65, letnik 1982, 35.000 km, dodatno opremljen, prodam. ☎ (061) 882-073. **t-35195-81**

GILERRO 125 arizono hawk, letnik 88, dodatno opremljeno, ugodno prodam. ☎ (063) 857-070. **t-35208-81**

TOMOS avtomatic A 3 MS, letnik 86, bel, s črno čelado prodam. Cena 600 DEM din. prot. ☎ (061) 483-239 **t-35212-81**

CTX 80, nov, neregistriran, ugodno prodam. ☎ (061) 323-828. **t-33208-81**

MOTO GUZZI V 50, letnik 1979, 29.000 km, lepo ohranjen, prodam. ☎ (061) 612-639. **t-34310-81**

TOMOS avtomatik 13 NS, nevožen, prodam. ☎ (061) 576-886 ali (061) 57 01 118. **t-34334-81**

GILLERO 250 NGR, cestno, odlično ohranjeno, registrirano, prodam. ☎ (061) 453-326. **t-34360-81**

KAWASAKI GPZ 500 R, letnik 1987, prodam za 9300 DEM v din. protivrednosti. ☎ (068) 85-196. **t-34361-81**

KAWASAKI KLR 650, letnik 1989, prodam. ☎ (063) 855-160. **t-34385-81**

BMW K 100, l. 84, prodam ali zamenjam. ☎ (061) 272-074. **t-34410-81**

TOMOS 14 M, dobro ohranjen, nujno prodam. Blaž Bogataj, Zavrh pod Šmarno goro 10. **805572-81**

KOLO z motorjem tory, star eno leto, rdeče barve, prodam. Horvat, Mala vas 32, Grosuplje. **p-2001-81-st**

NOV TOMOS CTX 80, prodam za 17.000, Primož, Vipavska 28/B Lj. ☎ 332-880. **p-2032-81-st**

BMW R 65, 23.000 km, letnik 1982, mnogo dodatne opreme, prodam. ☎ (0601) 24-832 ali (0601) 21-021. **pt-31066-81**

TOMOS avtomatik, dobro ohranjen, prodam. ☎ (061) 444-275. **pt-33537-81**

HONDO CBR 600, staro 11 mesecev, prodam ali zamenjam. ☎ (061) 712-593. **pt-33931-81**

HONDO CB 200, letnik 1978, ugodno prodam. ☎ (061) 268-564. **pt-34152-81**

MOTORNO kolo BT 50 S, staro leto dni in tori, nov, nevožen, prodam. ☎ (061) 752-490. **ptg-34222-81**

YAMAHO XJ 500, dobro ohranjeno in MZ ETZ 250 prodam ali po dogovoru zamenjam za avto. ☎ (066) 83-810. **pt-34404-81**

NERABLJENA tomos CTX za 2200 DEM in tomos ATX dodatno opremljen za 2000 DEM, din. prot., poceni prodam. ☎ (061) 317-221. **n-805537-81**

VESPO PX 200 E, l. 84, dodatno opremljeno, 8.000 km, prodam za 2.300 DEM protivrednosti. ☎ (061) 751-672, dopoldne. **t-531-81-pt**

AVTOMATIK A3 MS, l. 87, malo vožen, prodam 50% ceneje. ☎ (064) 28-603. **t-533-81-pt**

ETZ 250, l. 88, srebrnosiv, 5000 km, kot nov, nujno in poceni prodam. ☎ (062) 776-511, int. 33 do 14. ure in (061) 214-380, Slavko. **t-534-81**

BT 50 S, l. 88, registriran prodam za 7.000 din. ☎ (061) 653-033. **t-344302-81**

NOV avtomatik izvozni model, prodam ceneje. V račun lahko vzamem glasbeni stolp. ☎ (064) 84-054, dopoldan. **t-34413-81**

SUZUKI, 125 ccm, l. 1986, motocross, v brezhibnem stanju, nov motor, prodam. ☎ (0608) 81-449. **t-34431-81**

ENDURO BMW R 80GS, l. 83, prodam. ☎ (063) 37-316, zvečer. **t-34459-81**

BT 50, l. 87, prodam. ☎ (061) 372-727. **t-34464-81**

MOTO guzzi 1000 lemans 4, let. 86, prevoženih 12.000 km, odlično ohranjen, prodam ali zamenjam za avto z doplačilom. ☎ (064) 39-154. **t-33692-81**

KAWASAKI GPZ 1100 unitrack, 120 KS, nujno prodam ali zamenjam za avto. ☎ (063) 38-351. **t-33697-81**

HONDO CRX, let. 85, izredno ohranjeno, prodam. ☎ (061) 481-665. **t-33897-81**

BMW K 75 S, zamenjam za osebni avto. ☎ (068) 50-125. **t-33903-81**

VESPO PX 200 E, rdeče, z dodatno opremo, prodam. ☎ (064) 46-234. **t-34019-81**

MOTORNO kolo honda boldor 900, ugodno prodam ali zamenjam za golf diesel ali podobno. ☎ (0602) 20-522. **t-34031-81**

MOTOR yamaha XT-600, star 10 mesecev, prodam za 60.000 din. ☎ (041) 329-621. **t-34074-81**

HUSQVARNO 125 motocross, let. 83, vodno hlajeno, odlično ohranjeno, prodam za 1600 DEM din. protiv. ☎ (061) 864-247, od 17. do 18. ure. **t-34106-81**

TOMOS avtomatik, skoraj neraBljen, prevožen dva rezervoarja goriva, ugodno prodam. ☎ (061) 261-695. **t-34200-81**

VESPO NV 150, novo, neregistrirano, ugodno prodam. ☎ (061) 453-865. **t-34234-81**

BMW R 100 RS, odlično ohranjen, prodam. ☎ (061) 325-291, od 8. do 12. ure. **t-34252-81**

PRODAM tomos avtomatik A-3 ML ☎ (061) 347-786 **70200-81**

KAWASAKI 400 J, dobro ohranjen, l. 84, ugodno prodam ☎ (061) 314-771. **t-344597-81**

KAWASAKI 650 Z, prodam. ☎ (061) 579-406, 211-977. **t-34559-81**

KAWASAKI GPZ 900 R, l. 84, 16.500 km, ohranjen, cena 8.500 DEM protivrednosti, prodam. ☎ 784-183. **t-34569-81**

SUZUKI GSX 1100 ccm, ohranjen, kot nov, 17.000 km , reg. do 10. 3. 91, ugodno prodam. ☎ (061) 867-137. **t34572-81**

AVTOMATIK, l. 86, prodam. ☎ (061) 773-452. **t-34576-81**

AVTOMATIC A 3 L, star 1 leto malo vožen, prodam za 700 DEM protivrednosti. ☎ (061) 557-611. **t-34615-81**

MZ 150, l. 89 in APN 6, l. 89, prodam. Cena po dogovoru. ☎ (061) 271-412. **t-34617-81**

TOMOS avtomatic, zelo malo vožen, prodam po polovični ceni, ali zamenjam za gorsko kolo. ☎ (061) 741-348. **t-34620-81**

HONDO VFR 750, l. 87, kot novo, prodam. ☎ 831-233, Kamnik. **t-34629-81**

NOVE ali malo rabljene sprednje blatnike za ford escort, letnik 1972, kupim. ☎ (064) 69-802. **pt-525-84**

MOTOR za opel kadett 1600 diesel in menjalnik za opel 1600 bencinar in 1600 diesel, oba s peto brzino, prodam. ☎ (065) 81-872, v večernih urah. **t-34016-84**

DVE ZASTAVI 750, prodam po delih. ☎ (065) 85-105. **t-34033-84**

ŠKOLJKO za golf JX, novo, prodam. ☎ (051) 512-600. **t-34090-84**

MOTOR mercedes 220 dizel generalno obnovljen, prodam. ☎ (061) 641-065. **33573-84-pt**

REZERVNE dele za fiat aliss FL 14, komplet podvozje, verige, rolne, pogonska in vodilna kolesa, prodamo. ☎ (065) 31-512, 31-534 služba ali doma (065) 56-552. **pt-34401-84**

MOTOR za R 5 Campus in razne rezervne dele, prodam. ☎ (061) 329-820. **pt-34519-84**

ZASTAVO 101 po delih prodam. ☎ (065) 71-731. **805549-84**

VISO 11 po delih prodam z dodatno opremo. ☎ 332-088, popoldan. **805562-84**

ZA R 11 ali R 9, prodam nova zadnja leva vrata, in okrasno letev 50% ceneje. ☎ (063) 853-200. **t-35192-84**

DVA razstavljena fička, motorja, menjalnika, vrata, stekla, dele motorja in vozila, poceni prodam. ☎ (061) 320-029. **t-35230-84**

ZASTAVO 750, letnik 1977, po delih prodam. ☎ (061) 455-146. **t-34971-84**

DELE za avto, jugo 55, vrata, pokrov motorja, prodam. ☎ (061) 772-972. **t-34986-84**

SEPIN
ORTOPEDSKA TEHNIKA
SANITETNA HIŠA

Getreidegasse 5 in Viktringer Ring 22, Celovec, tel. 9943/463-55668, Reingmauergasse 2, Beljak, tel. 9943/4242-25513

- elastične nogavice in obveze (bandaže) za športnike
- inhalirni aparati
- aparati za masažo, merilci krvnega pritiska
- prsne proteze
- obveze za opekline – po meri, hitro in poceni
- otroški invalidski vozički (ALVEMA)
- športopedia

ODPRTO: ponedeljek–petek od 8. do 12. in od 14. do 18. ure, ob sobotah zaprto.
GOVORIMO SLOVENSKO!

VESPO PX 200 E, let. 87, 2500 km, kovinsko sive barve, nujno prodam. ☎ (061) 211-546. **ptt-522-81**

GILERA RX 200 arizona, let. 87, 7000 km, dodatna oprema, prodam. ☎ (068) 51-140, dopoldne in (068) 22-451. **ptt-526-81**

VESPO PX – 50 kovinsko modro, prodam za 27.500 din. ☎ (061) 347-415. **t-32706-81**

POCENI prodam CTX 80, star eno leto. ☎ (063) 31-201. **580-81**

MOTORNO kolo MZ-ETZ, 250 kub., prevoženih 1.800 km, ohranjen prodam. ☎ (0601) 22-532. **a-1957-81-st**

BMW R 80 GS, letnik dec. 1984, 70.000 km, generalka, prodam za 5.500 DEM dinarske protivrednosti. ☎ (061) 311-302. **a-2006-81-st**

AVTOMATIK letnik 1987, dobro ohranjen, ugodno prodam. ☎ (061) 346-750. **4303-81-st**

BMW K 100 RS, letnik 1987, 15.000 DEM, prodam. ☎ (061) 373-805. **4339-81-st**

VESPO PX 200 E, avgust 1989, prevoženih 950 km, srebrne barve, prodam. ☎ (061) 317-111. **4348-81-st**

MZ 250, star 1 leto, prodam. ☎ (061) 860-253. **t-34637-81**

MOTORNO kolo BMW R 45 S, letnik 1982, odlično ohranjen, prodam ali zamenjam za novejši zastava avto. ☎ (065) 88-630. **t-34656-81**

DUCATI 35 GTV, letnik 1982, ugodno prodam. Kranj, Koroška 47, ☎ (064) 24-189. **t-34665-81**

MZ ETZ 250, letnik 1989, registrirann do 3/1991, prodam, Muhovec, ☎ (064) 21-807. **t-34686-81**

GILERO RX 200 arizono, prodam. ☎ (0601) 42-424. **t-34693-81**

BMV R 65-83, 17.000 km, polni oklep, kovčki, nove gume, prokrom izpuhi, prodam ali zamenjam za avto. Zemljičeva 22, Maribor. ☎ (062) 512-917. **t-34716-81**

HONDO CB X 550 F prodam. ☎ (068) 42-124. **t-34755-81**

DOBRO ohranjeno motorno kolo APN 6 in italijansko čelado prodam. ☎ (061) 741-918, popoldan. **t-34772-81**

TOMOS avtomatik A 3 S, nevožen, ugodno prodam. ☎ (061) 841-412. **t-34786-81**

KOLIBRI prodam za 10.500 din. ☎ (064) 621-086. **t-34790-81**

AVTOMATIK 3 Tomos v garanciji, ceneje prodam. ☎ (061) 344-638. **t-34795-81**

BT 50 S, letnik 1988, ugodno prodam. ☎ (061) 481-665. **703983-81**

AVTOMATIC letnik 1986, prodam. ☎ (061) 576-363. **805620-81**

kupim

KUPIM golf JXB 1300, letnik 1986/87, dobro ohranjen, prvi lastnik, cca 14.000 DEM. ☎ (061) 21-761 od 15. do 21. ure. **599-82**

KOMBI citroën C25 ali fiat ducato ali peugeot J5, kupim, z veliko kilometri, nevoženega ali poškodovanega. ☎ (064) 69-849. **805590-82**

KOMBI bus ford, citroën ali podobno kupim. ☎ (061) 223-238, v ponedeljek. **pt-34242-82**

BMW, let. 87, do 17.000 DEM din. protiv. kupim. ☎ (063) 24-484. **t-34135-82**

VW passat ali Audi 80, l. 88/89, kupim. ☎ (061) 843-176. **t-34471-82**

SUBARU justy, najmanjši, kupim. ☎ (068) 58-330. **t-34548-82**

VW SCHIROCCO GT ali GTI, letnik 1979–80, kupim. ☎ (061) 349-127. **t-34386-82**

garaže

GARAŽO na Ambroževem trgu prodam. ☎ (061) 218-391. **t-35069-83**

ODDAM garažo na Taboru. ☎ (061) 441-215. **t-35135-83**

MONTAŽNO garažo iz pocinkane pločevine, velikost 5 × 2,5 × 2 m, prodam. Cena 7000 din. ☎ (061) 486-853, popoldan, (061) 374-605, dopoldan. **t-34357-83**

TRIPLEKS garažo ob Topniški ulici oddam v najem ali prodam. ☎ (061) 328-624. **t-34435-83**

GARAŽO na Fužinah kupim. ☎ (061) 453-115. **703940-83**

TRIPLEKS garažo v Novih Jaršah, prodam. Ponudbe pod »Clevelandska«. **p-1964-83-st**

GARAŽO prodam. Pot na Fužine, cena 83000,00 din. ☎ 482-004. **p-805628-83**

TRIPLEKS garažo ob Topniški ulici oddam v najem ali prodam. ☎ (061) 328-624. **t-34435-83**

deli za avto

AVTO dele za wartburg in BTV iskra azur 56, prodam. ☎ (061) 713-907. **a-2018-84-st**

AVTO gume sava radial R 45 za jugo, nove, 4, za 1.900 din prodam. ☎ (061) 346-957. **4362-84-st**

DELE za mercedes 190, letnik 1986, prodam. ☎ (061) 712-550. **t-34655-84**

MERCEDES motor 240 D prodam. Petkovškovo nabrežje 67, Ljubljana, Jokić. **704000-84**

MENJALNIK za tovorni mercedes, tip 15-13, 15-17 ali 15-19 in novo oljno črpalko za motor tip 352 in čeljustni drobilec za kamen prodam. ☎ (061) 486-261. **t-33946-84**

KAROSERIJO za jeep willys z urejeno dokumentacijo, o lastništvu, kupim. ☎ (068) 82-400, int. 29, od 7. do 14. ure, ob delavnikih. **t-34101-84**

4 PLATIŠČA z gumami, malo rabljena za golfa, novi tip, prodam. ☎ (061) 574-013. **t-34121-84**

KAROSERIJO za golf cady, prodam. Dobravec Tone, Lupinica 9, Šmartno pri Litiji. **t-35037-84**

VRATA za jugo 45, prodam. ☎ (061) 737-854. **t-35073-84**

tovorna vozila in prikolice

PRIKOLICO nos. 500 kg, dimenzij 2m×1m, aluminjasto, novo prodam za 5.990 din. Izdelujem prikolice po naročilu. ☎ (061) 315-036. **4395-85**

PRODAM TAM 170 A 11 avtobus z delom ali zamenjam za tovorno zastavo do 3500 kg, klicati po 19. uri. ☎ (061) 346-018. **4418-85**

R TRAFIC, letnik 1985, povišan, furgon prodam ali zamenjam za kamion kesonar. ☎ (063) 32-026. **t-34850-85**

Z 50.8 D, letnik 1987, prodam ali zamenjam za večji kamion, nosilnosti do 7 t. ☎ (061) 574-651. **t-34866-85**

AVTOVLEKO zastavo vozno z B kategorijo, letnik 1986, ugodno prodam. ☎ (061) 785-038, (061) 783-503. **t-34881-85**

MERCEDES 508, letnik 1979, generalno obnovljen, vozen z B kategorijo, prodam. Rogelj Franc, Jezero 120, Preserje. **t-34891-85**

ROMAN z MAN motorjem, letnik 1980, kiper, troosovinec, prodam. ☎ (068) 76-081. **t-34893-85**

MERCEDES 11 13 prodam. ☎ (068) 52-282. **t-34950-85**

MERCEDES 11 13, kiper, starejši letnik, prodam. ☎ (068) 47-065. **t-34967-85**

MAN kiper, 26-320, takoj prodam ali zamenjam za golf ali kombi diesel. ☎ (061) 217-607. **t-34993-85**

TOVORNO prikolico prodam. ☎ (061) 320-925. **t-34998-85**

DVOOSNO prikolico kiper balonarico prodam. Uršič Žarko, Pod hribom 28, Radomlje 61235. ☎ (061) 722-476. **t-35004-85**

KOMBI kamping toyota, letnik 1981, izredno ohranjen, prodam za 105.000 din. ☎ (061) 372-211. **t-35022-85**

TAM 4500, prekucnik, prodam za 6.000 DEM in jeep diesel, za 5.000 DEM din, protiv. ☎ (063) 723-603. **t-35032-85**

IMV kombi traffic, letnik 1983, prodam. ☎ (047) 75-891. **t-35064-85**

MOTOR za tovornjak TAM 110-4 L 413, generalno obnovljen, ugodno prodam. ☎ (063) 27-772. **t-35071-85**

MAN 13-168, letnik 1980, prevoženih 170.000 km, špediter, 7,80 m, v dobrem stanju, prodam. V račun vzamem osebni avto. ☎ (063) 39-642. **t-35017-85**

MERCEDES kiper 2624 in 2224 letnik 1972, dobro ohranjen, prodam. ☎ (061) 572-381. **704029-85**

MERCEDES 17–19 kiper, prodam. Franc Steinbauer Sp. Porčič 20, 62230 Lenart. ☎ (062) 724-038. **805726-85**

MERCEDES, vlačilec 19–320, izredno ohranjen, z delom, prodam. ☎ (064) 633-493. **t-35103-85**

AVTOVLEKO zastavo 635, letnik 1978, komplet obnovljeno, prodam ali zamenjam. ☎ (061) 851-688. **t-35122-85**

FORD transit diesel furgon, letnik 1981, reg. marec 1991, zelo dobro ohranjen, prodam. 27. 5. (nedelja) bo na ogled na sejmu na Litijski cesti, v Ljubljani. ☎ (065) 31-242. **t-34300-85**

MERCEDES, letnik 1976, kiper, troosovinec, reg. do maja 1991, prodam. V račun vzamem osebni avto. ☎ (061) 483-908. **t-34311-5**

TOVORNO vozilo TAM 6500, kiper, z avtodvigalom, 3500 kg, berger, prodam. ☎ (068) 43-797. V račun upoštevam osebni avto. **t-34350-85**

MERCEDES kombi 209 D, letnik 1985, prodam. ☎ (053) 34-829. **t-34356-85**

ZASTAVO 650 furgon, prodam ali zamenjam za osebni avto. Jože Ucman, Črmošnjice 48, 68322 Stopiče. **t-34363-85**

TOVORNO prikolico, novo, za osebni avto, prodam. ☎ (061) 739-463. **t-34393-85**

TOVORNO prikolico, rabljeno, za osebni avto, poceni prodam. Silvo Barle, Rjava c. 29, Ljubljana. **703924-85**

MERCEDES 14–19, kesonar, letnik 1980, s prikolico kassbohrer, 7 m, 2 osovini, prodam. ☎ (011) 446-1206. **p-4304-85-st**

TOVORNJAK zastava, letnik 1985, nosilnost 5 ton, prodam. Radola, Scopolijeva 3, Lj. **4407-85-st**

KOMBI C 25 D minibus, ohranjen, letnik 84, in VW kombi, ugodno prodam. ☎ (064) 45-565. **pt-31907-85**

KOMBI VW l. 75, motor l. 81, reg. do decembra, na novo prebarvan, brezhiben, prodam. Inf. Poljanska 53, ali ☎ (061) 221-342. **t-33574-85**

YUGO poly 1,1 GX, star 2 leti, reg. do februarja 1991, prodam po polovični ceni. ☎ (063) 856-863. **t-33643-85**

MERCEDES 16 19, letnik 81, s prikolico shewmiler, reg. skupaj 17 ton, ugodno prodam. ☎ (063) 751-303. **t-33673-85**

TAM 190, TLB, letnik 87, s prikolico, ugodno prodam. ☎ (063) 751-303. **t-33674-85**

MENJALNIK ZF AK 80 (6+6), rezervne dele za motor MAN RABA 26230 in kompletne kardane, prodam. ☎ (063) 783-100. **t-33823-85**

MERCEDES 11–13, turbo motor, prodam. ☎ (067) 66-284, v soboto in nedeljo. **t-33910-85**

KOMBI IMV 220 diesel, generalno obnovljen, letnik 1980, prodam. ☎ (063) 38-218, ali 855-965. **t-34079-85**

Z 50.8, letnik 86, prodam ali menjam za osebno vozilo. Ogled: Sadje Zelenjava, Vir pri Domžalah. **t-34127-85**

KOMBI VW, letnik 1969, odlično ohranjen, reg. do julija 1990, prodam za 3500 DEM v din. prot. ☎ (061) 346-953, popoldan. **t-34171-85**

Z 35,8, vozno z B kategorijo, 17.000 km, reg. do 22. 4. 1991, kot novo, prodam ali zamenjam za manjši odprt kombi (kot VW ali podobno). ☎ (067) 72-839. **t-34179-85**

MERCEDES 16/19, kiper, prodam. ☎ (061) 843-030. **t-34448-85**

POLPRIKOLICO špediterko, troosovinsko balonarico, tip kersbohrer, prodam. ☎ (061) 843-030. **t-34449-85**

PRIKOLICO za osebni avto dimenzije 180×120 cm, aluminjaste stranice, prodam. Golob Stipe, Dranbosnjakova 9 a, Ljubljana, Šiška (pri Litostroju.) **t-34453-85**

ZASTAVO rival 30,8 S, s sedeži, BUS, l. 88, prodam. ali zamenjam. ☎ (063) 37-006. **t-34505-85**

MAN 19-240, 10 t in prikolico 12 t, oboje kiper, prodam. ☎ (0602 53-444, po 21. uri. **t-34532-85**

MERCEDES 14-13, kiper, starejši l., generalno urejen, prebarvan, prodam ali zamenjam. Možnost tudi na kredit. ☎ (061) 442-842. **t-34554-85**

MERCEDES 508 dizel od letnika 82 dalje (po možnosti s 5 m kasonom), kupim. ☎ (061) 216-847. **t-34583-85**

TOVORNJAK TAM 4500, neregistriran v voznem stanju, prodam. ☎ (0601) 41-429, popoldan. **t-34692-85**

MERCEDES 1213 prodam, cena 25.000 DEM. ☎ (063) 31-858. **589-85**

PRIKOLICO za čoln ugodno prodam. Informacije na ☎ (061) 323-878 po 16. uri, Ljubljana. **4346-85-st**

MERCEDES 16 32, kiper, letnik 1975, dva diferencijala, prodam. ☎ (064) 51-751 od ponedeljka do petka. **t-34703-85**

Z 645 AD, letnik 1978, prodam. Germovnik, Škofjeloška c. 2, 61217 Vodice. **t-34662-85**

TOVORNJAK TAM 4500, neregistriran v voznem stanju, prodam. ☎ (0601) 41-429, popoldan. **t-34692-85**

TAM 110 T 10, letnik 12/1977, reg. do 12. 5. 1991, prodam. ☎ (061) 325-204. **t-34698-85**

MERCEDES 11–13, letnik 1975, servo volan, kason 6,20 m, prodam za 14.500 DEM v din. protivrednosti. ☎ (061) 375-892. **t-34711-85**

TATRO 14853 z delom, prodam. ☎ (061) 442-858. **t-34740-85**

AVTOVLEKA TAM 60 T 3, letnik 1977, generalno obnovljen, na novo registriran, prodam. ☎ (068) 49-107, ali (068) 49-137. **t-34757-85**

Z 35-8 furgon (B), letnik 1988, prodam ali zamenjam za kombi garažo ali osebni avto. ☎ (061) 579-671. **t-34758-85**

TOVORNI avto magirus 10 ton, tip 170 D 15, AK 2, 2 diferencijala diferencijalna zapora na obe osovini, reduktor, prodam. Žan Milan, Bohoričeva 11, Ljubljana. **t-34770-85**

TAM 190, letnik 1985, kiper, ugodno prodam. ☎ (062) 33-255. **t-34817-85**

MERCEDES 16 19 L in prikolico, 7 m, 5 ton, prodam. ☎ (0608) 82-903. **t-34819-85**

TOVORNA prikolica za osebni avto, 150×105, ugodno prodam. ☎ (061) 572-020. **703982-85**

1213 Mercedes letnik 1989, prodam zelo ugodno. ☎ (019) 522-566, Đorđević Tihomir, Negotin. **805600-85**

ŠPORTNI REKVIZITI

prodam

MIZE za namizni tenis dobite po zelo ugodni ceni. ☎ (063) 33-690. **600-90**

ŽENSKO kolo rdeče barve, skoraj novo, prodam. ☎ (061) 314-128. **a-2039-90-st**

ŠOTOR za 5 oseb prodam. ☎ (0601) 41-608, interna 20, v soboto dopoldan. **t-34660-90**

PRODAM dirkalno kolo PERSONAL z dig. st. in dekliško kolo (24 col) na pet prestav. ☎ (061) 263-241. **t-34661-90**

BMX-KOLO boteccia, ugodno prodam. ☎ (061) 558-028, od ponedeljka naprej po 18. uri. **703977-90**

ŠOTOR za štiri osebe zahodnonemške izdelave, skoraj nov, prodam. ☎ (061) 864-156. **t-34403-90**

OTROŠKO dirkalno kolo zahodno nemškeizdelave, 10 prestav, malo rableno, (8 do 12 let) prodam za 3000 din. ☎ (061) 832-287. **t-34426-90**

ŠOTOR induplati »Bled«, za pet oseb, lep nepoškodovan, s plastificirano streho, rabljen tri sezone, prodam. ☎ (061) 713-748, popoldan. **t-34528-90**

ŠOTOR (spalnica, predprostor, baldahin), nov neuporabljen, prodam za 3.000 din. ☎ (061) 445-042. **t-34062-90**

ŽENSKO kolo, 5 prestav, ugodno prodam. ☎ (061) 347-043. **t-34094-90**

ŠOTOR 5 oseb, rabljen eno sezono, nemški Brand, prodam. ☎ (061) 320-790 v večernih urah. **t-34233-90**

ŠOTOR, zelo lep, poceni prodam. ☎ (061) 749-113. **t-34235-90**

ŠOTOR 4 osebe, 2 spalnici in čoln iz mehke plastike 3 m dolg, prodam. ☎ (061) 752-847. **p-4353-90-st**

KOLO mountain bike rog, prodam za 6.000 din. ☎ (061) 773-653. **pt-33618-90**

ITALIJANSKO športno kolo cinzia, št. okvirja 56, prodam. ☎ (061) 454-121. **703859-90**

MARATON, moško dirkalno kolo izredno malo voženo, prodam. ☎ (061) 323-040, po 20. uri. **sta-2054-90**

CAMP OPREMO – čoln macst

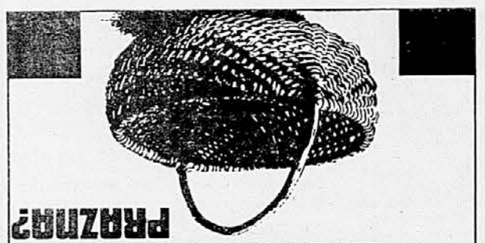

Če je, vam v Nami ponujamo »Namino diskontno košarico«
Nič več v tujino
v Nami smo s ponudbo konkurenčni
nama

ODDAM posojanje jet-skija v zelo znanem kraju severnega Jadrana z vsemi dovoljenji. Ponudbe »Enkratna priložnost« ali ☎ (061) 371-893, 18.–19. ure od ponedeljka. **4301-91-st**

PRODAM čoln dalmatinko (5,90 m) z opremljeno kabino, vgrajenim BMW diesel motorjem, rezervnim Tomosovim motorjem skupno z dvoosno prikolico. ☎ (061) 218-323. Naslov: Lenardič Stane, 61000 Ljubljana, Zicherlova 39. **4307-91-st**

SURF D2, rabljen 2 sezoni, kompleten, poceni prodam. ☎ (061) 312-021. **4364-91-st**

GUMIJAST čoln Beograd sport 420, odlično ohranjen, prodam. ☎ (061) 348-625. **4373-91-st**

SURF hitly 444, komplet z dodatnim jadrom, prodam. ☎ (064) 33-751. **t-34683-91**

GUMIJASTI čoln maestral 45, letnik 1989, poceni prodam. ☎ (0601) 25-594. **t-34695-91**

GLISER z Yamaho 55 EL, in prikolico, prodam. ☎ (061) 373-477. **t-34709-91**

TOMOS 4.8, dolga os prodam. ☎ (061) 326-555. **t-34720-91**

JADRNICO 8,30×3* m, z dieselmotorjem yanmar, popolnoma opremljeno, prodam. ☎ (061) 711-244. **t-34721-91**

ELAN zeto, hitro, lahko športno jadrnico, skupaj s prikolico, ugodno prodam. Začetniku nudim inštrukcije. ☎ (064) 51-173. **a-2015-91-st**

SURF custom 270, jadra 4 do 6,5 kvadratov, jambor, prodam. ☎ (061) 313-308. **4282-91-st**

prikolice

TOVORNO prikolico, predelano, primerno za prevoz kamp opreme, s prtljažnikom na pokrovu, vodotesno, prodam. ☎ (063) 854-784, zvečer. **a-2030-93-st**

BRAKO prikolico, rabljeno eno sezono, prodam za 11.000 din. ☎ (061) 781-149. **4338-93-st**

OPREMO iz karambolirane prikolice, (kemični WC, kuhalnik, hladilnik), prodam. ☎ (061) 331-992, od nedelje dalje. **t-34633-93**

BRAKO prikolico, 3× rabljeno, z opremo (hladilnik, kuhalnik), prodam. Božo Udovč, c. Hermana Debelaka 10, 61430 Hrastnik. ☎ (0601) 21-732 ali 21-085, dopoldan. **t-34679-93**

ADRIJA 530 Delux, letnik 1980, dve osovini, letno – zimska z baldahinom, prodam ze 5.500 DEM v din. protiv. ☎ (061) 375-892. **t-34690-93**

KAMP prikolico Adrija 500 E, ugodno prodam za 25.000 din. ☎ (0608) 33-228. **t-34713-93**

BRAKO prikolico, obnovljeno in povečano, prodam. ☎ (061) 344-649, (061) 340-025. **t-34749-93**

BRAKO prikolico – skif, poceni prodam. ☎ (064) 49-342. **t-34762-93**

ŠOTOR prikolico skif, ohranjeno, prodam. ☎ (061) 332-688. **t-d34811-93**

PRIKOLICO adria 3900, letnik 84, z baldahinom, lepo ohranjeno prodam. ☎ (061) 832-335. **703967-93**

STANOVANJSKO prikolico, znamke voippert 3×2, odlično ohranjeno, prodam. Ogled Umag, Zambratija. ☎ (066) 32-882. **t-33499-93**

ADRIA 500 Q – zimsko letna, letnik 1988 3+2, prodam ali zamenjam za gradbeni kredit ali avto. ☎ (061) 481-665. **t-33898-93**

ŠOTOR induplati Jarše z dvema spalnicama, nepremočljivo streho, prodam za 4.000 din. Škofja Loka. ☎ (064) 621-115, popoldan. **t-34092-93**

POZOR ljubitelji potovanj! Prodam avtodom TAM A 75. ☎ (065) 71-754. **t-34104-93**

SKIF prikolico, garažirano in kamp hladilnik, ugodno prodam. ☎ (061) 771-362, od 10. ure dalje. **t-34405-93**

CAMP prikolico Karavan 450 z baldahinom, prodam. Janez Dobnikar, C. Andreja Bitenca 100, Ljubljana. **t-34518-93**

PRIKOLICE HOLZER

oprema za prikolice, deli za vgrajevanje v počitniške avtomobile, šotor – predprostor, hladilniki, kemični WC

katalog opreme

CELOVEC, Ebenthalerstr., tel. 9943/463-43357

AVTOMOBILSKO, enosno prikolico, z naletno zavoro, potrebno popravila, prodam po dogovoru ob ogledu. ☎ (061) 328-591. **pt-33713-93**

KAMP PRIKOLICO adria 300, z baldahinom, prodam za 16.000 din in adrio 450, primerno za preureditev v bife za 12.000 din. ☎ (063) 831-851, od 17. ure dalje. **pt-33790-93**

ADRIA 530 superior s centralno kurjavo, 6 ležišč, z dodatno opremo, letnik 82, prodam za 8000 DEM din. protiv. ☎ (061) 454-902. **pt-34452-93**

PRIKOLICO za upravljanje gostinske dejavnosti, dobro ohranjeno, cena 3800 DEM din. protivrednosti prodam. ☎ (064) 721-169. **t-34293-93**

PRIKOLICO adria prima 310, z baldahinom, prodam. ☎ (068) 22-466. **t-34362-93**

LETNO-ZIMSKO prikolico, tip 450 Q, s predprostorom, prodam za 3000 DEM v din. protivrednosti. ☎ (068) 24-062. **t-34364-93**

2 LETI staro prikolico treska trim 380, (4 osebe), z baldehinom, zelo ugodno prodam. ☎ (061) 554-421. **703912-93**

ADRIA 390 Q odlično ohranjeno s predprostorom prodam. ☎ (061) 348-814. **703933-93**

Stanovanjsko prikolico Adria 570, dvoosno, novejšo, čoln maistral 18 S tomos z motorjem 18 KM, poceni prodam. Tel (061) 645-153. 10317-93

BRAKO prikolico, prodam. ☎ (061) 612-049. **t-35166-93**

PRIKOLICO adria 450 Q, letnozimsko, starejša, odlično ohranjena, z vso opremo ugodno prodam. ☎ (061) 348-610. **t-35028-93**

BRAKO prikolico, rabljeno dve sezoni, ugodno prodam. ☎ (061) 268-663. **t-4394-93**

PRIKOLICO brako, zelo ohranjeno, prodam. Šironjič Boris, Kvedrova 36, 61110 Lj. **t-34855-93**

PRIKOLICO adria tip 450, s predšotorom prodam za 19.500 din. ☎ (061) 59-243. **t-34858-93**

ADRIO 430, 3+2, staro pet let, z baldahinom in hladilnikom, prodam za 32.000 din. ☎ (061) 556-261. **t-34955-93**

KAMP PRIKOLICO skif, zložljivo, garažirano, malo rabljeno, prodam za 9000 din. ☎ (0601) 42-234. **t-34999-93**

ADRIA 500 L, letnik 1984, zimaleto, s predprostorom in šotor za štiri osebe, prodam. ☎ (067) 81-726 ali 82-402. **t-35011-93**

KAMP PRIKOLICO, 74, garažirana, ohranjena, za štiri osebe, prodam za 28.000 din. ☎ (061) 217-980. **t-35058-93**

ADRIO 450 odlično ohranjeno prodam v Umagu. ☎ (061) 52-900. **704064-93**

NOVO CAMP prikolico treska 4,30 štiri ležišča – brez podvozja prodam 50% ceneje 25.000 din. ☎ (061) 262-361. **704073-93**

smuč. oprema

ADRIA camper 500 2+2+2 s predšotorom in ostalo opremo prodam. ☎ (061) 452-140. **805695-94**

GLASBILA

prodam

PIANINO petroff, star 1 leto, prodam. ☎ (061) 621-197, popoldne. **4410-100-st**

EMAX sampler, kovček in 60 disket ugodno prodam. ☎ (0601) 20-704. **t-35067-100**

KAWAI K1R (800), tascam porta one (780), kawai K5R (1350), akustično kitaro yamaha prodam. ☎ 263-260 in ☎ 221-018. **704057-100**

ZELO ugodno prodam synthiseiserje: korg polysix, roland 2 in juno 2 in elka OMB 5 (one man band). ☎ 653-469. **805680-100**

PRODAM flavto yamaha 2115. ☎ (061) 328-857. **805717-100**

DVE ovci in ovna, prodam. ☎ (061) 752-026. **t-34599-150**

AKUSTIČNO kitaro martin D 28, prodam za 2300 DEM v din. protivrednosti. ☎ (061) 485-254. **t-35210-100**

KLAVIRSKO harmoniko popolnoma novo z kovčkom 120 basov, 11 reg. verdi 3, prodam za 3000 DEM. din. protiv. ☎ (061) 746-480 po 16. uri. **805481-100**

DOBRO ohranjen cenbalo tip 415 sperrhake, prodam. Cena din 63.000. ☎ (041) 448-755 od 20. do 21. ure. **805553-100**

KONTRABAS 3/4 3000 DEM, din. protiv. prodam. Ponedeljek in torek od 8. do 15. ure. ☎ (061) 576-231 int. 206. **805584-100**

SREDNJETONSKE zvočne skrinje EV in končno stopnjo facelinear, 2×300 W, prodam. ☎ (067) 23-498. **p-4053-100-st**

SYNTHESIZER roland super JX 10, s kovčkom, mikrofon shure SM 58, manjšo harmoniko weltmeister, mixer studio master 16/4/2 in synthesizer yamaho DX 7/II, ugodno prodam. ☎ (066) 75-210. **t-31079-100**

PROSTOTONSKO harmoniko (tritonarico), novo, Melodija ugalstev GC FB, prodam 30% ceneje. ☎ (061) 746-443. **pt-33754-100**

HARMONIKO triestina – picini – carbonari 80 basna, prodam za samo 3000 din, potrebna majhnega popravila. ☎ (061) 22-812. **3424-100**

VIOLINO celinko, ugodno prodam. ☎ (061) 331-879. **34584-100**

HARMONIKO hohner atlantic de luxe, 120-basno, 11 registrov, in 3 registre pri basih, zelo dobro ohranjeno, prodam. ☎ (061) 739-532. **t-33629-100**

IBANEZE jazz bass, s kovčkom, prodam. ☎ (061) 485-065 ali (061) 487-581. **t-34075-100**

SYNTHESIZER yamaha PSR 37, DASS sistem, 100 zvokov stereo, ritmi, DUAL, 5 oktav. ☎ (068) 21-921, Andrej Bajec. **t-34212-100**

SLIKO Alojza Perka, nujno prodam. Cena 2000 DEM din. prot. ☎ (051) 821-225, vsak delavnik od 12. do 15. ure. **t-34642-100**

PIANINO, Aleksander Herman, dobro ohranjen, prodam. ☎ (061) 555-746. **t-34707-100**

AKUSTIČNI APARATI

prodam

ZVOČNIKI fisher STE-60 2X80 W o, nove, zvočnike riz 2×10W 4 o in avto zvočnike MCS 2×25 W, prodam. ☎ 454-471. **4225-105-st**

AVTORADIO kasetofon sharp 2×18W digitalen, popolnoma nov, prodam. ☎ (061) 313-840. **4308-105-st**

TECHNICS, dvojni kasetofon RST-555, najnovejši, dolby, B, C, DBX, avtoreverse, snemanje na oba kasetofona, kasetofon teac V 770. Ogled v Ljubljani. ☎ (067) 82-210, 81-240. **4312-105-st**

GRAMOFON Technics SL-M 1, in glavo LINN, K 9, prodam. ☎ (064) 21-204. **t-34647-105**

JAPONSKI videorekorder (4.900 din) in Sony videokamero, novo, prodam. ☎ (064) 22-586. **t-34682-105**

VIDEOREKORDER z garancijo in več fotografske opreme, prodam. ☎ (0602) 64-478. **t-34732-105**

KORG DV 8000 in centralno ozvočenje PEL MDA 1600 z boxi, prodam. ☎ (049) 41-097. **t-34734-105**

CB ROČNO postajo (walkie talkie) vrhunsko, 40 kanalno, z adapterjem, ugodno prodam. ☎ (061) 557-450. **t-34738-105**

TELEFAKS panasonic 120 B, prodam. ☎ (061) 216-903. **t-34800-105**

VIDEO KAMERO saba skupaj z videorekorderjem sharp, prodam za 1100 DEM ali protivrednost. ☎ (061) 315-701. **704007-105**

OJAČEVALEC 4×120 W, klasa A, radio 2×50 W, klasa A, prodam. ☎ (063) 32-991. **34415-105**

SONY CAMCORDER 8 mm, model CCD-S 335 E, 6 × zoom, novo, ugodno prodam. ☎ (061) 268-804, v soboto. **34494-105**

ŠEST reflektorjev za diskoteke (halogenih in svetlobni val), ugodno prodam. ☎ (061) 721-327. **34567-105**

CEVNI predojačevalec oakley, image six, zvočniške kable audiovision 2×6 m, dynaudio zvočnike 30 W 100, 17 M 75, prodam. ☎ (061) 210-275, popoldan. **34593-105**

AUDIO STOLP znamke hitachi, zelo ugodno prodam. ☎ (061) 446-145. **t-34013-105**

SYNTHESIZER roland E 20 in harmoniko melodija, 80-basno, vse novo, ugodno prodam. ☎ (067) 81-968. **t-34060-105**

VIDEO rekorder, nov, še zapakiran prodam za 700 DEM din. protiv. ☎ (061) 552-760. **t-34153-105**

HI-FI videorekorder panasonic NVF 70 in NVL 15 (LP, 4 glave) in kamkorder blaupunkt, vse novo prodam. ☎ (061) 721-490. **t-34698-105**

VIDOEREKORDER orion, malo rabljen, prodam za 700 DEM. 551-739. **p-4279-1065-st**

PROFESIONALNO kamero JVC KY-1900 E, z baterijami (trije pasovi) in s kovčkom, prodam za 4000 DEM v din. protiv. ☎ (061) 841-025. **pt-33857-105**

DALJINSKI telefon, nov, ugodno prodam. ☎ (061) 445-111. **pt-35075-105**

VIDEOREKORDER, ter HI-FI komponente, prodam ali zamenjam za avto. ☎ (068) 21-590. **t-34367-105**

SONY mini Hi-Fi component system MHC-2000 (6900 din), video rekorder fisher FVH-210 – ATS digital tracking (5900 din) in TV JVC C-S2181, 55 cm, teletext, SVHS (10.900 din), vse malo rabljeno, prodam: ☎ (061) 344-069. **s t-4427-105**

VIDEOREKORDER sharp, vrhunski, digitalni, ustavitev TV slike, slika v sliki, istočasna kontrola slik 9-ih programov, prodam, za 10.500 din. ☎ (0601) 42-234. **t-35105-105**

TV schneider, nov, zaslon 55 cm, stereo, teletekst, prodam za 8.000 din. ☎ (061) 446-956. **60889-105**

VIDEOREKORDER akai 425 in sony TV 2148, 51 cm, novo, ocarinjeno, prodam. ☎ (061) 341-128. **t-34839-105**

VIDEO sharp 103 R, nov, prodam. ☎ (061) 376-086. **t-34843-105**

PRODAJAMO najboljšo profeisonalno video kamero panasonic WVP-S 10E (WV-KT 200 E), 12 x zoom in profesionalni hi-fi stereo, video recorder, vse s carinsko deklaracijo. V račun vzamem velik umatic stacionarni recorder. ☎ (061) 555-119, 558-518. **t-34974-105**

VIDEO kamero in video rekorder panasonic, novo deklarirano, ugodno prodam. ☎ (061) 831-632. **t-35094-105**

CAMCORDER panasonic MC20, nov, prodam. ☎ (061) 226-424. **704030-105**

NOV videorekorder 3720 ITT nokia, nujno prodam. Ponudbe pod »Ponudi ceno«. **704072-105**

BARVNI televizor Ei spectra 75, star 9 let in telefon iskra s tipkovnico, nov, prodam. ☎ (061) 448-420. **805692-105**

TURBOSOUND zvočnike 100 W, nerabljene, (dvoransko ali disco ozvočenje), prodam – 4.000 din. ☎ (064) 69-501. **805725-105**

tv aparati

BARVNI tv blaupunkt star 5 let, prodam za 3.000 din. ☎ 346-573 v soboto od 9. do 12. ure. **a-2056-107-st**

TV SONY trinitron 54 cm, stereo, teletext nov za samo 12.800 din, prodam. ☎ (061) 454-050. **a-2057-107-st**

UGODNO prodam barvni tv gorenje ametist. ☎ (061) 454-069. **4391-107-st**

BARVNI TV nordmende, zaslon 37 cm, star šest mesecev, prodam za 600 DEM, v din. protivrednosti. ☎ (061) 452-466. **t-34947-107**

BARVNI tv gorenje cörting, daljinsko vodenje, star 5 let, prodam, na kredit. ☎ (061) 455-550. **t-34960-107**

SATELITSKO anteno emstrad, kompletno novo, prodam za 7.500 din. Možnost montaže. ☎ (061) 570-118. **t-35043-107**

GRUNDIG barvni, zaslon 55, nov, deklariran, ugodno prodam. ☎ (061) 831-632. **t-35095-107**

SATELITSKI sistem za Astro, nov, deklariran, zelo ugodno prodam za samo 900 DEM din. protivrednosti. ☎ (061) 310-946. **t-35097-107**

TV NORDMENDE, barvni, ekran 68 star 8 let, ugodno prodam. ☎ (061) 227-044. **805689-107**

NOV barvni tv, 51 cm, daljinsko in nov barvni tv, 37, cm, daljinsko ugodno, prodma. ☎ (061) 552-723. **805722-107**

BARVNI tv fisher, 66 cm prodam za 5600 din in barvni TV, rabljen in brezhiben, prodam za 2500 din. ☎ (061) 342-370. **t-35154-107**

TV SHARP, stereo, teletekst, popolnoma nov, z deklaracijo, prodam za 10.500 din. ☎ (061) 576-267. **t-35209-107**

TV GRUNDIG star 10 let, s telekomando, prodam za 1.400.00 din. Štembalova 28, Ljubljana. **1969-107-st**

TV barvni philips, nov, raven, zaslon, 55 cm, prodam. ☎ (061) 445-333. **33641-107-pt**

TV SHARP 54 cm, stereo, teletekst, super VHS, prodam. ☎ (061) 711-920, do 19. ure. **34517-107**

TV BARVNI EI, staro eno leto in TV ITT nokia, nov, prodam. ☎ (061) 271-333. **t-33041-107**

BARVNI TV iskra azur, ugodno prodam. ☎ (061) 633-154. **t-34030-107**

NOVO sharp tv 54, s teletekstom, prodam. ☎ (061) 51-036. **2016-107-st**

TELEVIZOR sony kv 2521, nov, deklariran, ugodno prodam. ☎ (061) 666-296. **4289-107-st**

TV BARVNI grandcolor 66 cm, star 10 let, nov ekran, prodam. ☎ (061) 752-041. **4320-107-st**

BARVNI TV Iskra zaslon 56 cm, star 3 leta, prodam. ☎ (061) 454-641. **t-34639-107**

BARVNI TV Gorenje, star 5 let, prodam. ☎ (061) 346-577. **t-34657-107**

NOV TV Nordmende, ekran 51 cm, prodam. ☎ (061) 723-592. **t-34676-107**

ITT DIGIVISION, 63 cm, stereo, teletext, star 3 leta, kot nov, ugodno prodam. ☎ (061) 735-101. **805599-107**

kupim

BARVNI TV, lahko pokvarjen, kupim. ☎ (061) 861-314. **t-35193-106**

UMETNINE IN STARINE

prodam

SLIKO Franceta Pavlovca »Šmarna gora s Savo« prodam. ☎ (061) 453-355. **st-4368-110**

R. JAKOPIČ, olje, platno, 26 × 37 cm, sign, prodam. Ponudbe pod »Akt«. **805598-110**

NARODNO nošo – gorenjsko, škornji, vestja, srajca, prodam. ☎ (061) 341-553. **805629-110**

KRASEN baročni »tabernakelj«, prodam. ☎ (061) 313-493. **34408-110**

DRAGOCENO staro omaro, bogato rezljano, zastekljeno z umetniško kovano mrežo, v izmeri 330×55×190, prodam. Ogled vsak dan Zalokar Anton, Celovška 300, mizarstvo. ☎ (061) 51-136. **pt-34547-110**

GOBELIN »Zlata jeseň«, v okviru, 40×60, ugodno prodam za 500 DEM v din. protiv. ☎ (064) 33-758. **t-34330-110**

STARO puško, letnik 1856, prodam. ☎ (061) 441-284 po 18. uri. **t-34331-110**

REZLJANO zakonsko posteljo prodam. Vuk, Polanškova 2, Črnuče. **t-34949-110**

kupim

SECRETAIR pisalno mizo, staro, kupim. ☎ (061) 555-263. **t-35047-112**

STARO sliko z nabožnim ali pokrajinskim motivom kupim. Ponudbe z opisom pod »Gotovina«. **703927-112**

LALIQUE STEKLO iščemo in kupujemo predmete izdelane pred letom 1945 in označene z inicialko R. Potrebujemo fotografijo, plačamo v gotovini. ☎ (061) 221-193 od 10.–13. in 17.–20. ure. **p-805661-112**

KNJIGE

prodam

BUKVARNA SBD Ljubljana, nudi samoprodajalcem novo urejene prostore in skladiščenje, v knjižni galeriji »Emonska vrata« na Trgu osvoboditve. Odprto: torek in četrtek od 16. do 19. ure, v soboto od 10. do 13. ure. Vstop prost. **33567-120-pt**

VOJNO enciklopedijo ugodno prodam. ☎ (061) 376-116 v nedeljo. **t-34844-120**

kupim

KRISTALOGRAFIJO F. Grafenauer, letnik 1974, kupim. ☎ (064) 22-284. **t-34289-122**

DELO

dobi

PRODAJALKO takoj zaposlim v trgovini z mešanim blagom. Ugodni delovni pogoji. Osebni dohodek po dogovoru. Trgovina AM–AM Tržaška 454 Brezovica. ☎ (061) 653-384. **703949-130**

ZNAČAJNA upkojenka s sinom, z majhno pokojnino, bi dosmrtno skrbela za staro osebo. Ponudbe pod »Ljubljana okolica«. **t-34264-130**

ZAPOSLIM dve KV kuharici, spsejmem v redno delovno razmerje, OD 7000 din. Hotel Jelka v Ribnici. ☎ (061) 851-006. **t-34283-130**

IŠČEM žensko za pomoč v gospodinjstvu, enkrat tedensko. Ponudbe pod »Domžale«. **t-34399-130**

UPOKOJENCU nudim dodatni zaslužek za pomoč v športno rekreativnem centru – tenis, jahanje v Ljubljani. ☎ (061) 272-760. **703897-130**

PROJEKTANTA zaposlimo. Pogoj: dipl. ing. elektrotehnike – šibki tok, strokovni izpit. Delovni čas in zaslužek po dogovoru. Ponudbe pod »Center«. **703918-130**

PRODAJALKO v drogeriji zaposlim – Modna hiša Pristava Bled. Ponudbe pod »Drogerija Petra«. **703921-130**

VOZNIKA B kategorije za občasne vožnje po Sloveniji v juniju potrebujem. ☎ (061) 348-093 zvečer. **703942-130**

ZAPOSLIM dekle za strežbo v bistroju na Hudinji, možnost hranc in stanovanja, ostalo po dogovoru. ☎ (063) 34-662, od 19. do 20. ure. **592-130**

HONORARNO delo dobi delavec vešč dela na cirkularju. ☎ (061) 448-081. **sta-2004-130**

HONORARNO zaposlimo dekle za strežbo v lokalu »Tina bar« Jeranova 18, Šmarca 61240 Kamnik. **st-4309-130**

SLIKOPLESKARJA KV ali PKV, redno ali honorarno zaposlim. Ponudbe pod »Slikopleskar«. **st-4354-130**

NATAKARICO v gostilni v Ljubljani redno zaposlim. Ponudbe pod »Od 8. do 16. ure.« **t-34664-130**

POMOČ pri čiščenju hiše dopoldan v Rožni dolini iščem. ☎ (061) 263-928. **t-34675-130**

GOSTILNA Dubočica Moma, Zaloška 31, zaposli KV kuharja ali KV kuharico, ter osebo za pomoč v kuhinji. Hrana in stanovanje v hiši. OD po dogovoru. ☎ (061) 447-313, po 11. **t-34705-130**

KOZMETIČARKO išče kozmetični salon v Ljubljani. Ponudbe pod »Samostojna in vestna«. **t-34730-130**

IŠČEMO pomoč bolni upokojenki. Zaželena medicinska sestra, mlajša upokojenka, kar pa ni pogoj. Vse ostalo po dogovoru. ☎ (061) 741-811. **t-34767-130**

ZA PRIPRAVO rolet, žaluzij v delavnici, ter montažo iščem mlajšega moškega. Zaželena praksa. Ponudbe pod »Začetek – dogovor«. **t-34797-130**

HONORARNO zaposlimo dekle v dnevnem baru. Ponudbe pod »Lahko začetnica«. **703956-130**

FRIZERKO, s prakso, sprejme salon »Kana«, Brod 1, Logatec, popoldne. **t-33983-130**

DEKLE za strežbo gostov v manjšem dnevnem baru, honorarno zaposlim. Praksa. ☎ (061) 371-177. **t-34007-130**

MOŠKO frizersko pomočnico, samostojno, sprejmem. ☎ (0601) 42-326, od 19. do 20. ure. **t-34105-130**

ČEVLJARJA za honorarno delo iščem. Ponudbe pdo »Honorarno«. **t-34232-130**

IŠČEMO izkušeno žensko za čiščenje stanovanjske hiše. Ponudbe pod »Redoljubna in poštena«. **703961-130**

DEKLE za delo v pizzeriji honorarno zaposlim. ☎ (061) 267-572 po 12. uri. **703993-130**

V SLUŽBO sprejmem slikopleskarja. ☎ (061) 217-639. **805627-130**

ZAPOSLIM delavca (Logačana). Inf. od 12. do 15. ure, Tržaška 18, Logatec. **805634-130**

ZANESLJIVO upokojenko išče bolnica za občasno gospodinjsko pomoč, popoldne. Ponudbe pod »Prule«. **805635-130**

HONORARNO delo v mizarstvu dobi mlajši upokojenci KV mizar. ☎ (061) 574-636. **34439-130**

REDNO ali honorarno sprejmem samostojnega kuharja, OD po dogovoru, ☎ (061) 313-133. **34457-130**

NOVA samopostrežna trgovina v Ljubljani zaposli prodajalko. ☎ (061) 372-945. **34468-130**

ZA POMOČ v gospodinjstvu nudim opremljeno garsonjero. Ponudbe pod »Življenjepis«. **34481-130**

HONORARNO zaposlim upokojenca. Ponudbe pod »Delo na žagi«. **34507-130**

HIŠNO pomočnico iščemo za 4 stanovanja. Javi naj se med 17. in 19. uro, ☎ (061) 327-819, v nedeljo. **34520-130**

DEKLE za prodajo tekstila na stojnici na Ljubljanski tržnici, iščem. ☎ (061) 264-394. **34560-130**

ŠIVILJO ki bi šivala za butik, zaposlim honorarno, tudi za stalno. ☎ (061) 612-395. **34562-130**

BOUTIQUE v centru Ljubljane, išče prodajalko. Ponudbe pod »1000 DEM din. protiv.«. **34575-130**

MIZARSKEGA pomočnika, samostojnega, sprejmem. Mizarstvo Sedej, C. na Ključ 96, Ljubljana. ☎ (061) 266-246. **34614-130**

STAREJŠA gospa, v Ljubljani – Center, išče pošteno žensko za pomoč pri gospodinjstvu dvakrat na teden po dve ali tri ure. Ponudbe pod »Slomškova«. **p-2017-130-st**

PRAVNICO, po možnosti s pravosodnim izpitom, sprejmemo. Odlično plačilo, stanovanje. ☎ (061 321-936. **p-4155-130-st**

DEKLETA za prodajo na tržnici dobijo odličen honorar. ☎ (061) 321-936. **p-4156-130-st**

Podjetništvo

iščem ustanovitelja in nastavitev celotne dokumentacije za poslovanje v elektrostroki.

Tel. (061) 310-119, dopoldan. t-33807-130

Trgovina,

lepo opremljena, s širokoregistracijo poslovanja, išče sposobnega partnerja.

Ponudbe pod »Priložnosti«. sta-2051-130

TEHNOKEM

iz Ljubljane išče komunikativno, vestno -osebo, za prodajo dodatkov za nego avtomobilov, motornih olj in ostalih podobnih izdelkov.

Možnost honorarne ali redne zaposlitve.

Ponudbe pod »Dobro delo – dober zaslužek«. t-34751-130

JÄGER

Kompresorji-elektronika ekološka oprema Ljubljana

iščemo

trgovske potnike

za prodajo strojne opreme in opreme za ekologijo

Pisne ponudbe pošljite na naslov: Jager, Ljubljana, Toplarniška 2a. 23-60

ZDRAVNICO zaposlim. Stanovanje + odlični pogoji. ☎ 321-936. **p-4157-130-st**

RIBJA restavracija na obali, sprejme na delo dva kuharja ali kuharici in dve kuharski pomočnici. ☎ (066) 73-994, od 18. do 20. ure. **pt-325616-130**

SAMOPOSTREŽNA trgovina v Ljubljani zaposli v redno delovno razmerje prodajalko delikates. Nedelje in prazniki prosto. Ponudbe pod »Zaupanje«. **pt-33774-130**

DOBRO plačano delo dobi privatnik ali podjetje, z dva ali več močnejših gozdnih traktorjev. ☎ (061) 851-917. **pt-33877-130**

NOČNA restavracija išče mlado dekle za delo v šanku. ☎ (061) 317-468, od 18. ure naprej. **pt-34008-130**

DEKLE s prakso, ki obvlada strežbo, dobi redno zaposlitev v gostilni izven Ljubljane. OD visok. Celotna oskrba v hiši. ☎ (061) 866-002, po 12. uri. **t-34178-130**

V REDNO delovno razmerje sprejmemo natakarja-ico in kuharjaico – lahko začetnik. Pisne ponudbe na Penzon Kanu, Valburga 7, 61216 Smlednik. **pt-34306-130**

MLAJŠO upokojenko za čiščenje poslovnih prostorov, v Škofji Loki, takoj zaposlim. Delo je v popoldanskem času. ☎ (061) 268-337, popoldan. **pt-34352-130**

STROJNIKA za bager iščem. ☎ (061) 222-118 ali (061) 782-185. **p-805274-130**

DVA avtokleparja, nujno zaposlim. Zaslužek po dogovoru. ☎ 375-923, Ljubljana, po 15. uri. **p-805369-130**

IZUČENE ŠIVILJE iščemo za izdelavo otroške konfekcije, delo po fazah. Delavnica se nahaja za Bežigradom. Ponudbe pod »Takoj«. **p-805452-130**

ZAPOSLIMO nilado in dinamično sodelavko za komercialno administrativna dela. Ponudbe pod »Srednješolska izobrazba, znanje angleškega jezika in računalništva«. **pt-33952-130**

ZA DELNO oskrbo starejše osebe oddam ogrevano sobo mlajši upokojenki. Ponudbe pod »Vestna«. **pt-33999-130**

DEKLE za strežbo sprejmemo, gostilna Babnik, Trpinčeva 73, Fužine, Ljubljana. Možnost stanovanja. ☎ (061) 482-679. **pt-34198-130**

Turistične vodnike

in delavce za potrebe turistične agencije najamemo.

Ponudbe s kratkim opisom na naslov Levant, d. o. o., Trubarjeva 55, Ljubljana, tel (064) 27-388, od 20. do 21. ure. t-34608-130

Kuharja in dva natakarja

Ponudbe s kratkim opisom na naslov Levant, d. o. o., Trubarjeva 55, Ljubljana, (064) 27-388, od 20. do 21. ure. t-34609-130

HONORARNO zaposlim maserko v kozmetičnem salonu. ☎ (061) 212-223, po 16. uri. **t-35100-130**

DEKLE za strežbo v konjeniškem centru, honorarno zaposlimo. ☎ (061) 271-266, od 9. do 11. ure. **t-35124-130**

ŽIVILSKA trgovina v Šiški zaposli tgrovko z veseljem do dela na delikatesi. ☎ (061) 556-728, zvečer. **t-35150-130**

MONTERJA centralnih in vodovodnih instalacij, zaposlim takoj. ☎ (061) 452-548. **t-35163-130**

IŠČEMO zanesljivo osebo za nego invalidnega študenta. Delo tudi ponoči, plačilo honorarno. ☎ (061) 444-863. **t-35169-130**

ZAPOSLIMO tajnico z izkušnjami pri delu z računalnikom PC. Ponudbe pod »Šiška«. **t-35179-130**

Zasebno podjetje zaposli dinamično, kreativno

TAJNICO

za dobo 6 mesecev z možnostjo podaljšanja

Pogoji: znanje strojepisja, organizacijske sposobnosti.

Ponudbe pod »Navedite naslov«. 704059-130-KO

Birotehnika zaposli serviserje, strokovnjake birotehnične smeri

Tel. (061) 312-982, v soboto od 10. do 14. ure. 704025-130

DELAVCE za delo pri selitvah zaposlim. Zaželen telefon in vozniški izpit. Ponudbe pod »Težko delo«. **p-804803-130**

Na območju Portoroža, Pirana ali Kopra **honorarno zaposlim mlajšega upokojenca.**

Ponudbe pod »Marljiv in pošten«. 805577-130

Zastopstvo tuje firme v YU išče

sposobne in komunikativne zastopnike

za Slovenijo. Ponudbe pod »Stimulacija«. 805755-130-KO

NATAKARICO, lahko priučeno ali upokojeno zaposli gostilna blizu Kopra, samsko stanovanje in hrana zagotovljena. ☎ (066) 34-766. **ptt-537-130**

BISTRO v Ljubljani zaposli dekle za delo v strežbi. Vikendi, prazniki prosta. ☎ (064) 24-407. **2066-130-sta**

KITAJSKA restavracija sichuan Gornji trg 23, honorarno zaposli več simpatičnih deklet za delo v strežbi. Ponudbe na ☎ (061) 226-326 od 11. do 12. ure in na ☎ (061) 219-337 od 14. do 16. ure. **4382-130-st**

FRIZERKO s prakso zaposlim. Ponudbe pod »Ljubljana«. **t-34842-130**

HONORARNO delo v lokalu dobi dekle ali fant, ki igra na klaviriu sodobno glasbo, konec tedna, zvečer. ☎ (061) 711-081, Vir pri Domžalah. **t-34856-130**

KLJUČAVNIČARJA zaposlim ☎ (061) 667-248. **t-34935-130**

IŠČEMO honorarno 2 KV delavca mizarske stroke. Kasneje možna tudi redna zaposlitev. Stanko Štefan, Vidovdanska 1, Ljubljana v ponedeljek od 15. do 17. ure ali po ☎ (061) 316-896. **t-35007-130**

KUHARJE in nakarje v Kopru, zaposlim. ☎ (066) 57-678. **t-35036-130**

HONORARNO zaposlimo upokojeno kuharico za kuhanje dopoldanskih malic. Sobote in nedelje prosto. ☎ (061) 448-036 popoldan. **t-35089-130**

ŠTIRIČLANSKA družina išče pomoč v gospodinjstvu. Ponudbe pod »Mirje«. **t-35120-130**

GOSPODINJSKO pomočnico k tričlanski družini sprejmem veščo kuhanja in gospodinjskih opravil – čisto dva meseca na morju, možna stalna zaposlitev v Ljubljani. Prime, Žabarjeva 8, Ljubljana-Vič. **704017-130**

DVE pridni dekleti s smislom za gostinstvo zapolim. Dober OD vsak dan od 12. naprej. ☎ (061) 328-290. **704027-130**

DVE simpatični dekleti v bistroju zaposlim – bistro »Erika« Moša Pijade 36, vsak dan od 14. do 16. ure. **704041-130**

IŠČEMO izvajalca gradbenih del na izgradnji delavnice. Ponudbe poslati na Petrina, C. Dolomitskega odreda 151, Ljubljana. ☎ 267-782. **805652-130**

IŠČEMO izvajalca opreme za trgovine iz našega materiala-mizarska dela. Ponudbe na Petrina, Cesta Dolomitskega odreda 151 Ljubljana. ☎ 267-782. **805653-130**

IŠČEM večje število vnašalcev podatkov na mojem ali vašem računalniku. ☎ (061) 267-597. **805668-130**

V SLAŠČIČARNI honorarno zaposlim d

SPORED ZA SOBOTO TELEVIZIJA

LJUBLJANA I

8.05–1.05 TELETEKSTRTVLJUBLJANA
8.20 VIDEO STRANI
8.30 NEMŠČINA – ALLES GUTE, 10. lekcija
9.00 RADOVEDNI TAČEK: KLOBUK
9.10 LONČEK, KUHAJ!: OCVRTE MIŠKE
9.25 ZBIS: ZLATA PTICA (ljudska)
9.40 CICIBAN, DOBER DAN: JESEN V DOLINI RIBNIKOV
9.55 F. PUNTAR: KU-KU: STRUNOHODEC, 13.-zadnji del lutkovne igrice
10.15 ALICA V DEŽELI RISB, oddaja TV Sarajevo, 4/8
10.30 OVČAR HOBO, ameriška nanizanka, 10/12
10.55 POGLEDI: NJEGOVO VELIČANSTVO – ČEVELJ
11.55 ZGODBE IZ ŠOLKLJKE, 21. oddaja
12.30 VEČERNI GOST: POGOVOR Z VIDO LAJOVIC
13.10 OČI KRITIKE
13.50 XII. REPUBLIŠKA REVIJA MPZ ZAGORJE 1990, posnetek
15.30 VIDEO STRANI
15.40 VIDEOGODBA, ponovitev
16.30 TV DNEVNIK 1
16.40 POSLOVNE INFORMACIJE
16.45 CIKLUS FILMOV WALTA DISNEYA: ČAR POLETJA, ameriški film
18.40 VAŠ ZELENJAVNI VRT, izobraževalna serija, 7/8, ponovitev
19.10 RISANKA
19.18 TV OKNO
19.30 TV DNEVNIK 2
19.55 VREME
19.59 UTRIP
20.20 ŽREBANJE 3×3
20.30 KOLO SREČE
22.10 TV DNEVNIK 3, VREME
22.30 J. Gould: GREHI, ameriška nadaljevanka, 6/7
23.20 ZGODBA O DOROTHY STRATTEN, ameriški film
0.55 VIDEO STRANI

LJUBLJANA II

15.20 KAKO BITI SKUPAJ, oddaja TV Priština
15.50 OTVORITEV MAJSKIH OTROŠKIH IGER, posnetek iz Novega Sada
16.50 Lausanne: EP V GIMNASTIKI (M), prenos
18.45 Zrenjanin: ROKOMET – finale pokala IHF PROLETER : KRASNODAR, prenos 2. polčasa
19.15 Zagreb: KONČNICA DP V VATERPOLU – Mladost : Kotor, vključitev v prenos
19.55 Ljubljana : PRIJATELJSKA NOGOMETNA TEKMA – Jugoslavija : Španija, prenos
22.00 SATELITSKI PROGRAMI – POSKUSNI PRENOSI
22.35 ŠPORTNA SOBOTA
22.50 EKIPNO PRVENSTVO JUGOSLAVIJE V ATLETIKI, posnetek iz Niša
23.35 SP V DVIGANJU UTEŽI (Ž), posnetek iz Sarajeva
0.15 SATELITSKI PROGRAMI – POSKUSNI PRENOSI do 1.30)

ZAGREB I

8.50 TV KOLEDAR
9.00 IZ SVETA NARAVE
9.15 ZGODBE IZ MUZEJA
9.30 Portret znanstvenika: ZDRAVKO LORKOVIĆ
10.00 NEMŠČINA, 23. lekcija
10.35 ČEBELICA MAJA, risana serija
11.00 GLASBENA ODDAJA
12.05 SAGA O FORSYTHIH, angleška nadaljevanka, 20/26
13.00 TELEVIZIJSKI DRUŽINSKI MAGAZIN
14.35 CIKLUS BAJKE: ameriški TV film
15.30 RISANKA
16.00 JADRANSKI POTOPIS: ULCINJ
16.10 SEDMI ČUT, oddaja o prometu
16.05 KRITIČNA TOČKA
16.20 NARODNA GLASBA
16.50 TV DNEVNIK 1
17.05 HRVAŠKI PISCI NA TV ekranu – Miroslav Krleža: KRALJEVO, posnetek predstave gledališča Gavella
18.30 TELEOBJEKTIV, dokumentarna oddaja
19.15 RISANKA
19.30 TV DNEVNIK 2
20.15 ALF, ameriška humoristična serija
20.50 JUTRANJI NAPOVEDOVALEC, kanadski film
22.40 TV DNEVNIK 3
22.55 KRONIKA KONGRESA ZSMJ V LJUBLJANI
23.05 POROČILA V ANGLEŠČINI
23.10 NOŠ Z VAMI
RAZKOŠJE, italijanska nadaljevanka, 7/8
DINASTIJA, ameriška nadaljevanka
1.10 POROČILA

ZAGREB II

10.45 TEST
11.50 TV KOLEDAR
12.00 Bečej: MAJSKE IGRE
13.00 NOČ Z VAMI, ponovitev
15.10 KAKO BITI SKUPAJ
15.30 DP V ROKOMETU (Ž)
16.50 Lausanne: EP V GIMNASTIKI
18.00 ROKOMET, finale IHF: Proleter Krasnador
19.15 VATERPOLO: Mladost Chromos – Kotor
19.55 NOGOMET: Jugoslavija – Španija
21.45 POROČILA
21.50 ŠPORTNA SOBOTA
22.05 Lausanne: EP V GIMNASTIKI, posnetek
22.50 DP V ATLETIKI
23.25 SP V DVIGANJU UTEŽI (Ž)

KOPER

10.00 RAZISKOVALNA BAZA – POSEBNA ODDAJA (ponovitev)
11.30 FISH EYE (ponovitev)
12.00 ZLATI JUKE BOX (ponovitev)
13.45 SOTTOCANESTRO – oddaja o košarki (ponovitev)
14.30 PLAY OFF – oddaja o košarki, odbojki, rugbyju, vaterpolu in hokeju
16.00 ODBOJKA, World League: ITALIJA – FRANCIJA (ponovitev)
17.45 TENIS – »TROFEJ BONFIGLIO«, Posebna oddaja
18.40 TV NOVICE
19.00 ZOT – ZAMEJSKA ODPRTA TRIBUNA
19.30 TVD STIČIŠČE
20.00 JUKE BOX
20.30 BASKET NBA / posnetek
22.00 TV NOVICE
22.10 AVTOMOBILIZEM, Silverstone: Svet. pr. – prototipi
23.15 RAZISKOVALNA BAZA (ponovitev)
23.45 CALCIOMANIA – vse o italijanskem nogometu
00.45 FISH EYE (ponovitev)

AVSTRIJA I

9.00 POROČILA
in
SINHA MOCA: SUŽNJELASTNIKOVA HČI, ponovitev 149. dela
9.30 ANGLEŠČINA ZA ZAČETNIKE
10.00 FRANCOŠČINA
10.30 RUŠČINA
11.00 DEDIŠČINA GULDENBURGOVIH, Zakleti grad
11.45 SREČANJA V SEVERNEM GOZDU, sprehod po Walavietrlu, ki so ga nekoč imenovali Severni gozd
12.30 SPOMINI, pogovor s Herbert Krausom, ponovitev
13.30 POROČILA
13.40 MI, ponovitev
14.10 RAJI ŽIVALI, Mali svet na robu poti
14.25 PREMIERA (Avstrijski film, 1937)
15.40 ŠPORT
16.00 OTROŠKI WURLITZER
16.55 MINI ČAS V SLIKI
17.05 COUNTDOWN, ekološka oddaja za mlade
17.30 DEGRASSI JUNIOR HIGH, Cenzurirano
18.00 KUHARSKE DOBROTE
18.24 VPRAŠANJA KRISTJANOV, odgovarja pater dr. Berthold Mayr
18.30 NOGOMET
19.00 ČAS V SLIKI 1
19.53 VREME
20.00 ŠPORT
20.15 JACK RAZPARAČ (Jack the Ripper – 1/2 del angleškega tv filma, 1988)
21.50 ŠERIF V NEW YORKU (Cogan's Bluff – ameriški film, 1968)
23.25 POŠTAR VEDNNO ZVONI DVAKRAT (The Postman Always Rings Twice – ameriška kriminalka, 1946)
1.20 EX LIBRIS

AVSTRIJA II

14.45 BORZNA POROČILA, ponovitev
15.00 LEKSIKON UMETNIKOV
15.05 MAN & MUSIC, Rusija pod carji – Glasba za narod
16.00 POROČILA IZ PARLAMENTA
17.00 DON GIOVANNI, reportaža o predstavi v Mozartove opere v okviru letošnjih Dunajskih slavnostnih tednov
17.45 KDO ME HOČE? – ŽIVALI IŠČEJO DOM
18.00 SINHA MOCA – SUŽNJELASTNIKOVA HČI, 150. del
18.30 SLIKA AVSTRIJE
19.00 AVSTRIJA DANES
19.30 ČAS V SLIKI 1
19.53 VREME
20.00 KULTURA
20.15 KRALJICA KRISTINA (Queen Christina – ameriški film, 1933)
21.55 ŠPORT
EP V GIMNASTIKI (M), iz Lausanne
22.25 BENNY HILL, oddaja angleškega komika
22.50 Svet za vse: ONE WORLD – ONE VOICE, oddaja evropskih tv postaj
0.55 EX LIBRIS

RAI I

7.00 FILM
8.30 DOKUMENTARNI PROGRAM
11.00 SOBOTNA TRŽNICA
12.30 CHECK-UP, oddaja o zdravju
13.30 TV DNEVNIK/TRI MINUTE O...
14.30 SEDEM TV DNI
14.45 ŠPORT
16.30 SEDEM DNI V PARLAMENTU
17.00 SVET V KAOSU
18.25 SOBOTNI ČEKIN
19.25 BESEDA IN ŽIVLJENJE, verska oddaja
19.40 ALMANAH
19.50 VREME
20.00 TV DNEVNIK
20.30 ZABAVNA ODDAJA
23.10 POSEBNA ODDAJA TVD
0.00 NOČNI TVD
0.10 SOBOTNI KLUB

RAI II

7.00 PATATRAC
7.55 JUTRANJI PROGRAM
10.15 DOKUMENTARNA ODDAJA
10.45 EVROPSKI DNEVI, aktualna oddaja
12.00 RAFFAELLA V PETEK, SOBOTO IN NEDELJO, oddajo vodi Raffaella Cara
13.00 OB TRINAJSTIH
13.15 ŠPORT
13.50 KANAL, vodi Luciano Rispoli
16.15 DOKUMENTARNA ODDAJA
16.50 ROTOŠPORT ODDAJA
17.20 ODBOJKA
18.00 KOŠARKA
18.55 DRIBBLING
19.45 TV DNEVNIK
20.15 ŠPORT
20.30 IGRANI FILM
NOCOJ
ŠEDEM TV DNI
ŠPORT

MADŽARSKA I

7.00 SONČNICA, kulturni program
9.00 VIDEO STRANI
9.05 DRUŽINSKA TELOVADBA
9.10 VESELI OPILKI, Chaplin kot rekviziter
9.25 AS, hvala za podporo
10.25 MAGAZIN CULTURAL, v romunščini
10.55 VATERPOLO, prvenstvena tekma
12.00 PANORAMA, svetovna politika, pon.
13.00 VIDEO STRANI
13.50 VIDEO STRANI
14.00 FORMULA I., 7. del igrane serije
14.55 SPOMINI MILIJONOV LET, geološka zgodovina Madžarske
15.25 PESMI DVEH STOLETIJ, 6. Epilog
16.20 HIŠNI PRIJATELJ, poceni gospodinjstvo
16.35 DARILO PODJETNIKOM, zabavne reportaže
18.15 S KOLESOM, kviz
19.10 VEČERNA PRAVLJICA
19.30 TV DNEVNIK
20.05 PESEM ZA VSAKOGAR, A. M. Ruiz: Galantnni inventar
20.10 POPREČNEŽI, ameriški film
22.20 ROCK NA ODRU, Z'Zi Labor
23.10 TV DNEVNIK
23.25 GIMNASTIKA, EP za moške

SATELITSKA TV

SUPER CHANNEL

7.00 Super Boos; **11.00** Glasbeni mix; **16.00** Flying High; **17.00** Videomoda; **17.30** Gledališče Dicka Powella; **18.30** Ultrašport; **20.30** Velika dolina; **21.30** General, komed.; **23.00** Zona Somraka; **00.00** Hudičeva zabava, amer. gr.

3sat

14.00 Prihodnji teden na 3sat; **14.15** Mini reportaža; **14.40** Dogodivščine Johna Klinga; **15.05** Kuharske dobrote; **15.30** 3sat Koncert po željah; **17.25** Nemogoči gospod Pitt; **19.00** Danes / 3sat Studio; **19.30** Vasa Železnova; **21.10** Gledališko srečanje v Berlinu 1990; **23.50** Hortonov bistro; **00.55** Aktualna kamera / Poročila

Sat 1

7.30 Dobro jutro s Sat 1; **8.30** Trije angelčki za Charlieja; **9.25** Horoskop / Gospodarski magazin; **10.55** Lev kaže kremplje; **12.50** TV napotki; **13.00** Kremenčkovi; **13.30** Hišica v preriji; **14.20** Čar gora; **15.00** Ljubezen po notah; **16.40** Novo v kinu; **17.05** Sanjska popotovanja; **17.45** Pregled programa; **17.50** Fantasy Island; **18.45** Poročila; **19.05** Batman; **20.05** Stingray; **21.00** Jakein McCabe; **22.05** Halo Berlin; **22.30** Orel je pristal, film; **00.45** Tiho piha veter smrti, film; **2.30** Pregled programa

RTL plus

8.00 Konfeti; **9.35** Klak; **10.30** TV butik; **11.00** Ne morem več molčati; **12.13** Klasika opoldne; **13.00** TV butik; **13.30** Ragazzi; **14.15** Alias Smith in Jones; **15.05** Mož iz Atlantisa; **16.00** Chips; **16.55** Street Hawk; **17.45** Čudovita leta; **18.15** Šef, V spovednici preži smrt; **19.00** Nogomet; **19.45** Poročila; **20.15** V senci zmagovalca, film; **22.00** Vse nič ali?; **23.00** Plavolaska v haremu, komedija; **00.25** Seksi klipi; **00.30** Plavolaska v haremu; **1.50** Aerobika

TV 5

16.05 Poročila; **18.15** Šport; **17.20** Zračna puška FM; **17.50** Dobrote; **18.05** Živali sveta; **18.30** Zeleni geniji; **19.00** Lov in ribolov; **19.30** Poročila; **19.40** Iščemo; **21.05** Sadovi stasti; **22.00** Poročila; **22.35** Clementine, komedija; **00.00** Kulturni magazin

RADIO

PRVI PROGRAM

(Krvavec stereo 91,8 MHz)
4.30 Jutranji program; **5.50** Rekreacija; **6.50** Dobro jutro, otroci; **8.05** Pionirski tednik; **9.05** Izobraževalna oddaja; **9.15** Sobotna matineja; **10.05** Kulturna panorama; **11.05** Šaljivci so med nami; **12.10** Naši poslušalci čestitajo in pozdravljajo **13.00** Danes do 13.00; **13.30** Naši poslušalci čestitajo in pozdravljajo **14.05** Naši poslušalci čestitajo in pozdravljajo; **14.40** Radijski Merkurček; **15.00** Radio danes, radio jutri; **15.30** Dogodki in odmevi; **16.00** Od melodije do melodije; **17.00** Tedenski aktualni mozaik; **18.05** Znano in priljubljeno; **19.00** Radijski dnevnik; **19.35** Lahko noč, otroci; **19.45** Z zabavnimi ansambli; **20.00** Radio na obisku – Godci ne poznajo meja; **22.00** Zrcalo dneva; **22.30** Kratka radijska igra; **22.40** Veliki zabavni orkestri; **23.05** Literarni nokturno – Carlos Pellicer: Pesmi; **23.15** Nočni program

DRUGI PROGRAM

(Krvavec stereo 98,9 MHz, Krim stereo 93,5 MHz)
5.30 Val 202 – jutro; **8.00** Val 202 – dopoldan; **13.00** Val 202 – popoldan; **13.00** Danes do 13.00; **19.00** Radijski dnevnik; **19.30** Sobotni disco club (vmes: Športna sobota) **22.00** Zrcalo dneva; **22.20** Pop – rock – country

TRETJI PROGRAM

(Krim stereo 96,5 MHz)
16.00 Dober dan; **16.05** Priljubljene zborovske skladbe: Akademski pevski zbor Tone Tomšič bo pod vodstvom dirigenta Marka Muniha pel skladbe Sama Vremšaka, Vilka Ukmarja, Antona Lajovica in Pavla Šivica; **16.30** Jugoslovanski feljton; **16.50** Novosti iz našega glasbenega arhiva; **18.00** Poročila; **18.05** Radijski roman; **18.25** Klavirska dela Cl. Debussyja; **19.32** Tretji program vam predstavlja; **20.00** C. Saint Säens: Samson in Dalila; **22.10** Izbrana proza – Marko Jarc: Bedni spomini; **22.30** Jugoslovanska glasba iz opusa Uroša Rojka; **23.50** Napoved sporeda za nedeljo; **23.55** Lirični utrinek

RADIO ŠTUDENT

(89,3 in 104,3 MHz)
00.00 – 13.00 Satelitski programi-poskusni prenosi; **13.00** Vžig; **14.30** Razširjamo obzroja: Balkana – Folk Music From Bulgaria; **16.00** Tolpa bumov: Souled American – Fe (rough trade) (2); **17.00** Kaj storiti; **19.30** Predstavljamo: Siouxie And The Banshees – Scream; **21.30** Glasbeni OT: No Cansorship – Borgesia – BG 90; **24.00** Zatemnitev/ satelitski programi-poskusni prenosi

RADIO GLAS LJUBLJANE

(Krim stereo 100,2 MHz, Grad stereo 102,4 MHz)
RGL na Rally-u Saturnus International, prenosi, reportaže . . .
8.00 Dober dan; **8.30** Kam danes v Ljubljani; **8.45** Servisni radio; **9.00** do **12.00** Sobotno dopoldne na RGL, kontaktne oddaje; **13.00** Informativni blok; **14.00** »Trinajst ožigosanih«; **15.15** do **16.00** Sobota popoldan z nami; **17.00** Sobotna tema; **19.00** Marlboro No. 1; **20.00** Glasba do jutra

RADIO MARIBOR

(UKV 93,1 in in 90,4 MHz, SV 558 KHz)
4.30 Prenos sporeda RTV Ljubljana; **7.15** Dobro jutro; **9.00** Glasbeni radiogram; **10.05** Otroški radijski studio; **10.30** Top 17; **12.05** Sestanek starejših; **13.00** Podravski mozaik – glasba; **14.30** Poročila, osmrtnice, obvestila, glasba; **15.30** Dogodki in odmevi; **16.00** Želeli ste, poslušajte; **16.30** Dnevnik radia Maribor; **17.00** Zeleli ste, poslušajte; **18.00** Alfi Nipič vam predstavlja; **19.00** Večerni radijski dnevnik

RADIO KOPER

(SV 549 KHz, UKV 88,6-93,8-100,3-100,6-104,3-107,6 MHz)
0.00 Noči program Radia Koper; **6.00** Glasba za dobro jutro; **6.05** Na današnji dan; **6.50** Jutranjik in cestne informacije; **7.00** Druga jutranja kronika; **7.30** Poročila in pregled tiska; **7.35** Kulturni servis; **8.00** prenos II. programa Radia Ljubljana; **13.00** Vodeni kontaktni program – Kruh in sol; **13.30** Dnevnik Radia Koper; **14.35** Pesem tedna; **15.30** Dogodki in odmevi; **16.00** Glasba po željah; **17.00** Na zdravje z vini Kmetijskega kombinata Vipava; **17.15** Zamejska reportaža; **17.30** Primorski dnevnik; **18.00** Dajmo naši; **18.35** Glasbena starinarnica; **19.00** Radijski dnevnik

SPORED ZA NEDELJO TELEVIZIJA

LJUBLJANA I

8.30–23.45 TELETEKST RTV LJUBLJANA
8.45 VIDEO STRANI
8.55 ŽIV ŽAV
9.45 POLTRONA EXPRES, ponovitev španske nanizanke, 10/13
9.55 NORO, NOREJŠE, NORIŠNICA, ponovitev norveške igrane serije, 10/13
10.20 J. Gould: GREHI, ponovitev ameriške nadaljevanke, 4/7
11.05 'ALO, 'ALO, ponovitev angleške humoristične serije
11.30 VIDEOMEH
12.00 KMETIJSKA ODDAJA . TV NOVI SAD
13.00 VIDEOMEH
13.10 S. Saada–R. Geoffrione: FORMULA 1, francoska nadaljevanka, 7/13
14.00 PRISLUHNIMO TIŠINI
14.40 KRIŽKRAŽ, ponovitev
16.30 TV DNEVNIK 1
16.40 POSLOVNE INFORMACIJE
16.45 KULOROCK, zabavnoglasbena oddaja TV Zagreb
17.30 OKLAHOMA KID, ameriški film (ČB)
18.50 RISANKA
19.00 TV MERNIK
19.15 TV OKNO
19.30 TV DNEVNIK 2
19.55 VREME
20.05 G. Mihić: BALKAN EKSPRES, 10. – zadnji del nadaljevanke TV Beograd in TV Novi Sad
20.55 ZDRAVO
22.15 TV DNEVNIK 3, VREME
22.40 SOVA
SKRIVNI PREDAL, francoska nadaljevanka, 3/6
23.35 VIDEO STRANI

LJUBLJANA II

10.00 DANES ZA JUTRI, oddaja za JLA
13.00 NEDELJSKO ŠPORTNO POPOLDNE
13.50 Lausanne: EP V GIMNASTIKI (M), prenos
15.20 Monte Carlo: AVTOMOBILSKE DIRKE formule 1 za veliko nagrado Monaka, prenos
17.40/17.45 EP V GIMNASTIKI (M), posnetek iz Lausanna
18.45 RALLY SATURNUS, reportaža iz Stanežič
19.00 NADALJEVANJE ŠPORTNEGA POPOLDNEVA
19.30 TV DNEVNIK
20.00 DROBNO GOSPODARSTVO: KAKO DO USPEHA, 4. – zadnji del izobraževalne oddaje
20.30 METABOLIZEM IN NEZAVEDNO V PLASTIKI TONETA DEMŠARJA, dokumentarna oddaja
20.55 AVTOMOBILSKE DIRKE FORMULE 1, posnetek iz Monte Carla
22.05 ŠPORTNI PREGLED
22.35 PREMOR
22.40 MLADI GLASBENIKI, avstrijski dokumentarni film
23.40 KRONIKA SERIJINEGA POZORJA (do 0.25)

ZAGREB I

9.30 POROČILA
9.35 RISANKA
10.00 NEDELJSKO DOPOLDNE ZA OTROKE:
GLASBENI TOBOGAN
11.0 0KMETIJSKA ODDAJA
13.05 CIKLON TRACY, 6. – zadnji del avstralske nadaljevanke
13.50 RISANKA
13.55 POROČILA
14.00 NEDELJSKO POPOLDNE
16.15 BITJE, IMENOVANO ČLOVEK, ameriška poljudnoznanstvena serija, 1/5
17.10 BLUEBERRY HILL, ameriški film
18.45 RISANKA
19.10 TV SREČA
19.30 TV DNEVNIK 2
20.00 VRNITEV ARSENA LUPINA, francoska nanizanka, 2/12
21.05 ZABAVNA GLASBA
21.35 TV DNEVNIK 3
21.55 KRONKA KONGRESA ZSMJ V LJUBLJANI .
22.05 ŠPORTNI PREGLED
22.35 POROČILA V ANGLEŠČINI
22.40 NOČ Z VAMI
DINASTIJA, ameriška nadaljevanka
RAZKOŠJE, italijanska nadaljevanka, 8/8
0.40 POROČILA

KOPER

10.00 JUKE BOX (ponovitev)
10.30 CALCIOMANIA – vse o italijanskem nogometu (ponovitev)
11.30 MOTOCIKLIZEM, Nurburgring: V. N. Nemčije – 125 cc / nep. prenos
12.15 FISH EYE (ponovitev)
13.45 JUKE BOX
13.00 MOTOCIKLIZEM, Nurburgring: V. N. Nemčije – 250 cc / nepr. prenos
13.45 JUKE BOX (ponovitev)
14.30 MOTOCIKLIZEM, Nurburgring: V. N. Nemčije – 500 cc / nep. prenos
16.45 TENIS, Berlin: Ženski turnir (posnetek)
17.45 AVTOMOBILIZEM, Silverstone: Svet. prv. – prototipi (ponovitev)
18.50 TV NOVICE
19.00 JUKE BOX (ponovitev)
19.30 ODBOJKA, World League: ITALIJA – FRANCIJA / nep. prenos
22.15 TV NOVICE
22.30 AVTOMOBILIZEM, Posebna oddaja
23.00 OD IGRIŠČA DO IGRIŠČA
23.45 TENIS, Dusseldorf: World Team Cup, finale (posnetek)

ZAGREB II

7.25 TEST
7.45 POROČILA
8.00 NOČ Z VAMI
8.00 NEDELJSKI MOZAIK
13.00 ŠPORTNO POPOLDNE
Lausanne: EP V GIMNASTIKI
EP V MNOTOCIKLIZMU
RALLY SATURNUS
SP V DVIGOVANJU UTEŽI
19.30 TV DNEVNIK
20.00 DOBRO DELO, dok. oddaja, 3/6
20.45 POROČILA
21.00 PISANA NEDELJA, dok. program
0.25 MLADI GIMNASTIKI – KAJ SO POSTALI
23.40 KRONIKA STERIJEVEGA POZORJA

AVSTRIJA I

9.00 POROČILA
9.05 SVET ZA VSE, Otroci miru
9.50 Univerzum: POZEJDONOVI VRTOVI, 3. del: Svet globin
10.35 TEDNIK, z vremensko napovedjo za prihodnji teden
11.00 TISKOVNA KONFERENCA
12.00 HELLO AUSTRIA, HELLO VIENNA, tedenska oddaja o Avstriji v angleškem jeziku
12.30 ORIENTACIJA, ponovitev
13.00 KUHARSKE DOBROTE, ponovitev
13.25 SINHA MOCA – SUŽNJELASTNIKOVA HČI, ponovitev 150. dela
13.50 PARIZ 1789, risanka
14.00 LIGHTNING – BELI ŽREBEC (Lightning – The White Stallion – ameriški film, 1986)
15.30 HIŠA V JERUZALEMU, 7. del novega testamenta za otroke
16.25 MINI ČAS V SLIKI
16.35 NAJBOLJŠE ZGODBE JIMA HENSONA, Manjkajoča zgodba
17.00 X–LARGE, oddaja za mlade z »X–Charts«
18.30 DOM ZA ŽIVALI, Vse zaradi jazbečarja Antona
19.30 ČAS V SLIKI 1
19.48 ŠPORT
20.15 DON GIOVANNI, opera Wolfganga A. Mozarta
23.15 SALOM
23.20 JOHANNES BRAHMS: KLAVIRSKI KONCERT ŠT. 2 v B-DURU, solist: Krystian Zimerman – Dunajski simfoniki, dirigent: Leonard Bernstein
0.15 POROČILA

AVSTRIJA II

9.00 POROČILA
9.30 KULTURA ZA ZAJTRK, novinarsko omizje razpravlja o aktualnih temah s prizadetimi
10.30 MLADI GLASBENIKI – DOBRODOŠLI NA DUNAJU, reportaža ob 5. evrovizijskem tekmovanju za mlade glasbenike
11.30 OPERNI VODIČ, Marcel Prawy predstavlja Mozartovo opero Don Giovanni
13.00 DOBER DAN, KOROŠKA, oddaja za koroške Slovence
13.30 ŠPOTNO POPOLDNE
EP V GIMANSTIKI (M), iz Lausanne
FORMULA 1 ZA VN MONACA
18.00 SINHA MOCA – SUŽNJELASTNIKOVA HČI, 151. del
18.30 SLIKE IZ AVSTRIJE
18.55 KRISTJAN V ČASU
19.00 AVSTRIJA DANES
19.30 ČAS V SLIKI 1
19.48 PRIMER ZA TOŽILCA
20.15 JACK RAZPARAČ (Jack the Ripper – 2. – zadnji del angleškega tv filma, 1988)
21.50 POROČILA
21.55 SERIE ROSE, erotična nanizanka
22.20 POZNATE MOJO ŽENO (Romanzo popolare – italijanski film, 1974)
0.00 ZAHODNO OD SANTA FE, Skrivnost Canyon Towna
0.30 POROČILA

RAI I

7.00 NOVAKOVE SANJE, risanke
8.45 PRAVLJICE
9.15 SVET KVARKA, dokumentarna oddaja
10.00 KMETIJSKA ODDAJA, vodi Federico Fazzuoli
11.00 MAŠA
11.55 BESEDA IN ŽIVLJENJE
12.15 KMETIJSKA ODDAJA
13.00 TV DNEVNIK
14.00 FILM
19.50 VREME
20.00 TV DNEVNIK
20.30 FILM
23.05 ŠPORTNA NEDELJA
0.00 NOČNI TVD
0.10 ŠPORT

RAI II

7.00 PATATRAC
7.55 JUTRANJI PROGRAM
10.15 SPREMENLJIVO JASNO, variete
12.00 RAFFAELLA V PETEK, SOBOTO IN NEDELJO, oddajo vodi Raffaella Cara
13.00 OB TRINAJSTIH
13.45 RAFFAELLA V PETEK, SOBOTO IN NEDELJO
15.30 GIRO D'ITALIA, kolesarstvo
18.20 POROČILA/ŠPORT
18.50 ULICE SAN FRANCISCA, serija
19.45 TV DNEVNIK
20.00 ŠPORTNA NEDELJA
20.40 PRIJETEN VEČER
POROČILA
VREME
VIR ŽIVLJENJA, verska oddaja
DOKUMENTARNA ODDAJA
GLASBENA ODDAJA

MADŽARSKA I

8.00 BIBLIJSKO SPOROČILO
8.05 DAN OTROKA '90 – zabavni program za otroke in ne le za njih – Kenguru v stanovanju, risanka – Tjulenji mladič, risanka – Potopljeni svetovi, risanka – Razlikujem se, torej sem, dokumentarna serija – Pesmi Szélkiáltó – Televadba za otroke
14.35 VIDEO STRANI
14.45 VESELA NOVICA, četrt ure za baptiste
15.10 FORMULA I., prenos iz Monte Carla
17.40 BESEDA-GLASBA-SLIKA, kviz
18.15 DELTA, znanstveni poročevalec
18.50 VEČERNA PRAVLJICA
19.00 TEDEN; aktualnosti, reportaže
20.00 DNEVNIK
20.15 FILMSKI PROGRAM
21.40 INTERNAT, gala-koncert
23.10 TELEŠPORT, EP v gimnastiki za moške
0.25 TV VIDEO STRANI

MADŽARSKA II

15.00 NONNI IN MANNI, islandska serija, pon.
16.00 DAN OTROKA '90
17.00 ANGLEŠČINA, za staro in mlado
18.00 DAN OTROKA '90, – Kraljevski par, lutke – Krivolovec, risanka – Mali cowboy, risanka
18.50 TV 2
19.00 BLEDOPLAVA ŽENSKA PISAVA, 2. del avstrijskega TV filma
20.01 TV 2
21.35 TALČEVA ZGODBA, madžarski film (1989)
23.20 TV 2 – zaključek dnevne redakcije

SATELITSKA TV

3sat

12.55 Danes na 3sat; **13.00** Umetnost in nagrada nemških katolikov; **14.10** Stotnik iz Kastilje, film; **16.25** Mini čas v sliki; **17.05** Ženske iz Lötschentala; **17.35** Kulturni tednik; **18.00** Nedeljska oddaja; **19.00** Danes/Dnevnik; **19.30** Princ Berač, opereta; **21.10** Po rdeče-belo-rdečih sledovih; **22.10** Švejkova pobalinska leta, komed.; **23.00** Kino; **00.20** Tednik; **00.45** Aktualna kamera/Poročila;

SUPER CHANNEL

7.00 Super boos; **11.00** Mix/Hello Austria; **14.00** The mix/Zapisano je; **16.00** Turistični magazin; **16.30** Erf telegram; **17.30** Svet jutri; **18.00** Poslovni tednik; **18.30** The mi/Videomoda; **20.00** Holywood; **21.00** Nenadoma, film; **22.30** Barnaby Jones, serija; **23.30** The mix;

RTL plus

8.05 Kremenčkovi; **8.30** Batman; **9.30** Novo v kinu; **10.00** Šport; **10.30** Sanjsko potovanje; **11.00** Ljubezen po notah; **12.45** Sredi Evrope – nemška zgodovina; **13.15** Fantasy Island; **14.15** Glavica, glavica; **14.40** Hišica v preriji; **15.30** Operacija Tajfun, film; **17.10** Maščevalec v vijoličastem plašču, film; **18.45** Poročila; **19.05** Lepotica in zver; **20.00** Bonjour, Kathirin, film; **21.45** Poročila/Šport; **22.00** Pogovor v stolpu; **23.15** Na begu; **00.05** Pregled programa;

TV 5

16.05 Poročila; **16.15** Ni treba sanjati; **17.15** Šola za občudovalce; **18.05** 30 milijonov prijateljev; **19.00** Hotel: **19.40** Srce in Pik; **21.00** V Fredovem svetu; **22.00** Poročila; **22.35** 7×7; **23.30** Oko;

SAT 1

8.00 Otroška oddaja; **9.30** Sharky, risanka; **9.50** Heathcliff, risanka; **10.00** Beg iz zlate dežele; **11.00** Teden; **12.05** Čudovita leta; **12.30** Klasika opoldne; **13.00** Igra z; **13.15** Moj oče je z drugega planeta; **13.45** Flinstone kids; **14.05** Dr. Who; **14.30** Upor pretorijancev, film; **16.00** Na življenje in smrt, film; **17.35** Igra z; **17.45** Umetnost kot sporočilo; **17.50** Narodnozabavni napevi; **18.45** Poročila; **19.10** Dan kot noben drug; **20.15** Modro sveti encijan, film; **21.45** TV Spiegel; **22.15** Prima time – Pozna izdaja; **22.35** Tutti Frutti; **23.35** Kriminalna zgodba; **00.25** Serie Rose; **00.50** Alfred Hitchcock predstavlja; **01.15** Aerobika;

RADIO

PRVI PROGRAM

(Krvavec stereo 91,8 MHz)
5.00 Jutranji program; **5.50** Rekreacija; **8.05** Veseli tobogan; **9.05** Se pomnite, tovariši; **9.45** Pesmi bojev in dela; **10.05** Nedeljska matineja; **10.30** Nedeljska reportaža; **11.03** Naši poslušalci čestitajo in pozdravljajo; **13.20** Za naše kmetovalce; **15.30–15.45** Dogodki in odmevi; **16.00** Lojtrca domačih; **17.05** Pojo amaterski zbori; **17.30** Humoreska tega tedna – Dezso Kosztolanyi: Humoreske; **18.00** Priljubljene melodije; **19.00** Radijski dnevnik; **19.35** Lahko noč, otroci; **19.45** Glasbene razglednice; **20.00** V nedeljo zvečer; **22.00** Zrcalo dneva; **22.30** Za prijeten konec dneva; **23.05** Literarni nokturno – Virginija Woolf: Valovi; **23.15** Nočni program.

DRUGI PROGRAM

(Krvavec stereo 38,9 MHz, Krim stereo 93,5 MHz)
6.00 Val 2020 – jutro; **8.00** Val 202 – dopoldan; **13.00** Val 202 – popoldan; **15.30** Dogodki in odmevi; **19.00** Radijski dnevnik; **19.30** Drugi val; **22.00** Zrcalo dneva

TRETJI PROGRAM

(Krim stereo 96,5 MH)
16.00 Dober dan; **16.05** S prijatelji glasbe; **18.05** Spomini, pisma in potopisi – Janez Trdina: Iz mojega življenja; **19.32** Vokalna glasba madžarskih skladateljev 20. stoletja: L. Bardosa, M. K. Lajosa in E. Petrovisca; **20.00** Sedmi dan; **20.15** Nove operne plošče (82. oddaja); **22.00** Nove prevodne strani – Miodrag Pavlović: Pesmi; **22.25** Tako muzicirajo . . .: pianist Krystian Zimerman in Berlinski filharmoniki pod vodstvom Herberta von Karajana, Orkester Concertgebouw iz Amsterdama in dirigent Bernard Haitink, sodeluje sopranistka Roberta Alexander (na sporedu Grieg in Mahler); **23.50** Napoved sporeda za ponedeljek; **23.55** Lirični utrinek.

RADIO GLAS LJUBLJANE

(Krim stereo 100,2 MHz, Grad stereo 102,4 MHz)
12.00 Dober dan; **12.15** Servisni radio; **12.30** Nedeljski klepet; **13.00** Glasba na RGL; **14.05** Novice; **14.30** Nedeljski program; **15.15** O čem so pisali, a tega niste vedeli; **16.15** Pregled tujega tiska; **16.30** Nedeljski klepet; **17.25** Glasba na RGL; **18.15** Nedeljski kontakt; **18.50** Novice; **19.00** AMERICAN TOP 40; **22.30** Do jutra glasba

RADIO MARIBOR

(UKV 93,1 in 90,4 MHz, SV 558 KHz)
7.15 Volitve'90 – posebna oddaja; **10.00** Poročila; **10.05** Šport; **10.30** Kmetijska oddaja; **11.00** LOM; **11.30** Osmrtnice, obvestila; **12.00** MF; **13.00** Poročila; **13.05** Novčič v Jugotonovem avtomatu; **13.30** Želeli ste, poslušajte

STARI KOVAČ
Gostišče discoteka

ZAČENJA S POLETNO KUHINJO JEDI Z ŽARA NA VRTU OD 13.–24. URE.

OB ČETRTKIH ZIMZELENE MELODIJE V DISKOTEKI!

PETEK IN SOBOTO DISKOTEKA ODPRTA OD 21.–3. URE
tel. 722-467

SE PRIPOROČAMO!

Radomlje

MLADEGA škotskega ovčarja in mlado himalajsko mačko brez rodovnika ugodno prodam.

Iskra Unitel
Podjetje telekomunikacij, računalništva in elektronike, p. o.,
64273 Blejska Dobrava 124

telefon: 064 82-861

Objavljamo

javno dražbo

rabljenih osnovnih sredstev, ki bo v prostorih prodaje dne 29. 5. 1990 ob 15. uri na Blejski Dobravi 124 in nato vsak prvi delovni torek v mesecu ob isti uri, pod enakimi pogoji.

Zap. št.	Osnovna sredstva naziv opreme	tip	proizvajalec	inventarna številka	izklicna cena/din	opomba
1.	uporovna dekada	L 111	Iskra	87842	700.00	
2.	kondenz. dekada	KA 2404	Iskra	84679	1328.00	
3.	upor 100 ohm, 1 BA	PRN 320	Iskra	84477	550.00	
4.	osciloskop	D 10	Tektronix	43934	3500	deluje 20MHz
5.	variak	HSN 0300	Iskra Horjul	084630	1717	sek. 300V 10A max, dela
6.	stroj za krtačenje	EHO 7325	Seitz&H.GMBH	88905	40000	š. traku 250 mm
7.	el. viličar bočni	ESM-1000	Primat	57351	70000	bater. slaba, 100 kg
8.	stroj za krivlje. uporov	BV-08	Geissler	85411	28000	zrak 6 bar, 85. malo rab.
9.	kocentrator, JUPAC	MPD 108/4	Dynatech	100157	16000	l. 81, dela
10.	terminal	IVEL 110	IVASIM	82576	2000	l. 85, dela
11.	pnevmat. stiskalnica	OB40	Bosch	28801	5000	l. 71, tlak 800Kp
12.	controler	61 C	IBM	086835	12000	inch disc, dela
13.	terminal	3178C	IBM	067204	3000	dela
14.	navijalni stroj	WEK	Aumann	20682	4000	
15.	kamp prikolica	ADRIA 450 IMV	Novo m. do	113.93001	5500	teža 850 kg
16.	ostala osnovna sredstva po seznamu, ki si ga lahko ogledate v podjetju.					

Ogled O. S. vsak delovni dan od 8. do 14. ure.
Varščino v višini 10% od izklicne cene bomo sprejemali na dan javne dražbe. Nakup bo po sistemu »videno–kupljeno«, kasnejših reklamacij ne bomo upoštevali. Kupec plača in odpelje kupljeno najkasneje v petih dneh po javni dražbi. Prometni davek ni vračunan v ceno.

24-2634

KRZNEN PLAŠČ nutrija, izredno poceni prodam. ☎ (061) 559-953. **p-1979-164-st**

9 m² keramičnih ploščic, svetlo sive barve, prodam za 800 din, otroško posteljico z jogijem za 4.000 din, zimski ženski plašč, št. 42, za 800 din in zimsko jopo št. 44, novo, za 1.500 din. ☎ (061) 773-653. **33619-164-pt**

OSEBO z invalidskim dovoljenjem za uvoz osebnega avtomobila, nujno iščem. Ponudbe pod »Zelo ugodno«. **p-704005-164**

BLAGO za trenirke felpa, vijoličaste in črne barve, prodam. ☎ (067) 73-617. **t-34932-164**

MOTOR BT 50 S, popolnoma nov, prodam za 2500 DEM, harmoniko hohner verdi V., 120-basno, novo, za 4000 DEM, harmoniko melodija carmen, 120-basno, za 2500 DEM, avto VW hrošč. letnik 1966, za 800 DEM, avto taunus 15 M, za 1000 DEM in razne druge dele za taunus 12 M, prodam vse v dinarski protivrednosti. ☎ (061) 737-030. **pt-33965-164**

Butiki in trgovine v podjetju »Kovač« d. o. o.

lahko kupite serijske ali unikatne pletenine po konkurenčnih cenah. Tel. (061) 52-925.

t-35090-164

DELO plus

DOMAČE žganje prodam. ☎ 881-891. **341540-164**

IŠČEM apartma za 4 osebe za 14 dni v času letne sezone, ob morju za zamenjavo pa nudim za enak čas apartma za 4 osebe v zimski sezoni v Bohinju. ☎ (064) 721-638. **t-34368-164**

Bombažno trikotažo

ugodno prodajamo.

Tel. (061) 667-860, od 16. do 19. ure.

t-34037-164

ISKRA INŽENIRING KRANJ
Sektor teleinformatike, Ljubljana, Trg revolucije 3

Iščemo poslovne prostore za opravljanje inženiring dejavnosti v središču Ljubljane (okoli 400 m²)

Ponudbe s prodajnimi pogoji pošljite na gornji naslov.

–2699

Sporočamo žalostno vest, da nas je nenadoma zapustil naš sodelavec

ANTON SIVAK

strojnik na industrijskem vodovodu

Od pokojnika se bomo poslovili v soboto, 26. maja 1990, ob 11. uri na pokopališču v Zagorskih Selah

Vestnega delavca in dobrega tovariša bomo ohranili v trajnem spominu

Podjetje za urejanje voda Nivo Celje

Celje, 25. maja 1990

465

Zapustila nas je naša draga mama

JOŽEFA BOLTA

rojena HABIČ

Pogreb bo v torek, 29. maja 1990, ob 14. uri na ljubljanskih Žalah

Na dan pogreba bo ležala v štirinajsti mrliški vežici

Žalujoči: mož Stane, hči Stanka z družino in drugi njeni

Ljubljana, 25. maja 1990

Po težki in hudi bolezni nas je v 71. letu starosti zapustil naš ljubi mož, oče, deda, brat in tast

FRANC CIUHA

upokojeni varnostni tehnik IMA-a

Od njega se bomo poslovili v torek, 29. maja 1990, ob 16. uri na viškem pokopališču

Na dan pogreba bo žara v šestnajsti mrliški vežici na ljubljanskih Žalah

Žalujoči: žena Olga, sin Emil z ženo Marto, vnuka Maja in Aleš, sestra Toni in drugo sorodstvo

Ljubljana, Iška vas, Montreal, 24. maja 1990

1471

V 88. letu je dotrpela naša draga mama, babica, prababica in sestra

ROZALIJA MAJCEN

rojena ŽLAJPAH

Od nje se bomo poslovili v nedeljo, 27. maja 1990, ob 15. uri iz mrliške vežice v Mokronogu na tamkajšnje pokopališče

Žalujoči: hči Ana Vizjak z družino, sestri Anica in Ida ter drugo sorodstvo

Mokronog, Ljubljana, 24. maja 1990

1472

MCH Inženiring, d. o. o., Maribor v sodelovanju z MCH Computersysteme G. m. b. H, München

išče več programerjev in analitikov

za dela pri razvojnih projektih softwara za kliente v Z. Nemčiji, Angliji in ZDA za čas od enega do dveh let

Plača od 3000 DEM naprej...

Projekti bodo izvajani v tujini, zagotovljeno dovoljenje za delo.
Pogoji so dobro znanje angleškega jezika in izkušnje pri delu z računalniki.

Prijave z življenjepisom o dosedanjem delu in podatkih o znanjih iz informatike (curriculum vitae) pošljite v 15 dneh na naslov:
MCH Inženiring, d. o. o., 62000 Maribor, Tomšičeva 19.

2405

Po sklepu delavskega sveta številka 1418 z dne 15. 5. 1990

objavljajo

oglas

za oddajo poslovnega prostora v zakup v strogem središču Sarajeva, skupne površine okoli 740 m².

Poslovni prostor obsega 30 urejenih pisarn z možnostjo uporabe telefona prek hišne telefonske centrale ter določenega števila direktnih telefonskih linij.

Poslovni prostor lahko vzamete v zakup kot kompletno celoto ali samo del.
Opomba: pred poslovnim prostorom je velik prostor za parkiranje vozil.
Za vse informacije pišite na naslov: DP Šipad – Šumaprojekt, 71000 Sarajevo, ul. Omladinsko šetalište 10
tel. (071) 657-406, interno 49
teleks (071) 41-711
telefaks (071) 616-744

23-2581

Sporočamo žalostno vest, da je v 71. letu starosti umrl naš upokojenec

BOGOMIL MAUH

Pogreb bo v soboto, 26. maja 1990, ob 17. uri na pokopališču v Vojniku

Delavci in Klub upokojencev organov občine Clje

1467

Sporočamo žalostno vest, da je umrla naša nekdanja sodelavka

ZOFIJA KOČAR

upokojenka

Od nje se bomo poslovili v nedeljo, 27. maja 1990, ob 17. uri iz mrliške vežice na pokopališče v Radomlje

Kolektiv Induplati Jarše

1466

Pretreseni smo ob smrti slovenskega umetnika

IVANA SELJAKA-ČOPIČA

našega nepozabnega sodelavca in tovariša, ki se je s svojim delom za vselej zapisal tudi v srca našega prebivalstva.

Galerija Božidar Jakac, Osnovna šola Jože Gorjup, Lamutov likovni slon in Krajevna skupnost v Kostanjevici na Krki

Kostanjevica na Krki, 25. maja 1990

1464

Sporočamo, da je umrl

FRANC BAGGIA

Od njega se bomo poslovili v torek, 29. maja 1990, ob 15. uri na ljubljanskih Žalah

Na dan pogreba bo žara v petnajsti mrliški vežici

Žalujoči: sin Aco, hčerki Darja in Helena, sestri Alma in Marija, brat Oto z družinami in drugo sorodstvo

Ljubljana, Beograd, Štore, 24. maja 1990

1470

Sporočamo, da nas je zapustila naša dobra mama, stara mama in prababica

HELENA KOVAČ

rojena KAPLJA

Od nje se bomo poslovili v torek, 29. maja 1990, ob 12. uri na ljubljanskih Žalah

Na dan pogreba bo ležala v dvanajsti mrliški vežici

Žalujoči: hčerka Marija in sin Lado z družinama ter vsi, ki ste jo imeli radi

Ljubljana, 24. maja 1990

1469

POROČILO

O JAVNEM ŽREBANJU DOBITKOV LOTERIJE 34. POHODA PO POTEH SVOBODNE LJUBLJANE, KI JE BILO 22. MAJA 1990 V LJUBLJANI

Srečke, ki se končujejo na številko	so zadele dobitek din
0	30,00
940	100,00
20770	5.000,00
25771	10.000,00
592	100,00
9452	2.000,00
193	200,00
24	50,00
755	500,00
8885	3.000,00
45046	20.000,00
397	100,00
637	300,00
398	100,00
59448	15.000,00
7479	1.000,00
40089	100.000,00

Dobitke do vključno 3.000,00 din izplačuje Loterija Slovenije na vseh svojih prodajnih mestih, vse ostale dobitke pa Odbor za Pohod po poteh svobodne Ljubljane, Gregorčičeva 15, Ljubljana vsak dan, razen sobote in nedelje od 8. do 13. ure. Izžrebane srečke lahko pošljete v izplačilo tudi po pošti. Pri dobitkih nad 1.000,00 din, se pri izplačilu odtegne davek na dobitke pri igrah na srečo. Izplačilo dobitkov zapade 25. julija 1990, ki je zadnji dan izplačila.

ODBOR ZA POHOD PO POTEH SVOBODNE LJUBLJANE
KOMISIJA ZA LOTERIJO

222

Z bolečino v srcu sporočamo, da nas je zapustila naša zlata žena, mama in stara mama

MARIJA TAURER

rojena BEZLAJ

Od nje se bomo poslovili v ožjem družinskem krogu

Ohranili jo bomo v trajnem spominu

Žalujoči vsi njeni

1461

ZAHVALA

Ob slovesu našega strica

dr. EDVINA SUHERJA

zdravnika v pokoju

se iskreno zahvaljujemo vsem, ki ste ga spremili na njegovi zadnji poti in namesto cvetja darovali Društvu za pomoč duševno prizadetim iz Ljubljane. Posebno se zahvaljujemo stanovalcem, zdravstvenemu in strežnemu osebju Doma upokojencev v Kamniku za sočustvovanje, skrb in nego med njegovim bivanjem v domu. Prav tako se zahvaljujemo patru Jakobu iz županije Sv. Cirila in Metoda za obred in poslovilne besede.

Nečakinja Lili Hribar z družino in drugim sorodstvom

1457

ZAHVALA

Ob nenadomestljivi izgubi naše drage mame, ome, sestre, tete in svakinje

NADE HOČEVAR

vdove po lekarnarju v Šiški

se najtopleje zahvaljujemo vsem zdravnikom in strežnemu osebju Kirurške klinike UKC v Ljubljani za njihovo nesebično skrb in pomoč med zdravljenjem. Posebno zahvalo smo dolžni prof. dr. Rakovcu in prof. dr. Prinčiču. Prisrčna hvala vsem prijateljem in znancem, sosedom in organizacijam za pozornost, darovano cvetje in izraze sožalja. Iskrena hvala patru Pavlu iz župnijske cerkve v Šiški za obred in tolažilne besede. Vsem in vsakomur posebej velja naša iskrena zahvala.

V imenu sorodstva Maruša, Andrej in Jaka

Ljubljana, Kranj, Vrhnika, 15. maja 1990

1451

ZAHVALA

Ob izgubi naše drage mame

SLAVICE PLANINC

iz Bistrice ob Sotli

se iskreno zahvaljujemo sorodnikom, prijateljem in znancem, ki ste v težkih dneh slovesa čutili z nami, darovali cvetje ter nam izrazili ustno in pisno sožalje. Posebej velja zahvala ravnatelju OŠ Marije Broz iz Bistrice ob Sotli za ganljiv govor ter šolskemu pevskemu zboru za lepo odpete pesmi in recitacije. Hvaležni smo tudi oktetu iz Livarne in gospodu duhovniku za opravljen obred.

V globoki žalosti vsi njeni

1459

ZAHVALA

Iskrena zahvala vsem sorodnikom, prijateljem in domačinom iz Tomaja, ki so mojo ljubljeno mamo

FRANJO KOSOVEL

rojeno SLATNAR

pospremili na poslednji poti. Posebna zahvala častiti duhovščini, zdravnikom in gospem Povšetovim za požrtvovalno pomoč. Iskrena hvala za vsa izražena sožalja

V globoki žalosti hčerka Aïno Kosovel

Ljubljana, 22. maja 1990

1454

ZAHVALA

Ob nenadomestljivi izgubi ljubega moža, očija, dedija, sina in brata

LJUBA BRADEŠKA

se iskreno zahvaljujem dobrim sosedom za vso pomoč v težkih trenutkih, dr. Možganu in sestri Francki za zdravniško pomoč na domu, dr. Homanu in osebju urološke klinike, prijateljici Mari Hajnrihar, sodelavkam in sodelavcem ter pevskemu zboru Niko, Železniki, društvu paraplegikov Gorenjske, zvezi paraplegikov Ljubljana, Jožetu za poslovilni govor, prijateljem, znancem in vsem, ki ste nam pisno in ustno izrazili sožalje in ga tako številno pospremili na njegovi zadnji poti. Hvala tudi g. kaplanu za lep pogrebni obred. Vsem in vsakomur še enkrat iskrena hvala.

Žena Tina v imenu vsega sorodstva

Dolenja vas, Ljubljana, 23. maja 1990

1452

Zapustila nas je draga mama, babica, sestra

ZOFI KOČAR

iz Preserij pri Radomljah

Pogreb bo v nedeljo, 27. maja 1990, ob 17. uri izpred mrliške vežice v Radomljah

Žalujoči: sestre in sinovi z družinami

1463

ZAHVALA

Ob boleči izgubi našega dragega moža, očka in dedka

dr. FRANCETA CETINA

se iskreno zahvaljujemo vsem prijateljem, sorodnikom in znancem, ki so nam v teh težkih trenutkih stali ob strani. Hvala tudi za izraze sočutja in darovano cvetje.

Vsi njegovi

Ljubljana, 23. maja 1990

1456

ZAHVALA

Ob smrti našega moža, očeta, sina in brata

PETRA VRHUNCA

dipl. inž. strojništva

se iskreno zahvaljujemo vsem, ki ste ga spremili na njegovi zadnji poti, nam izrazili sožalje, ga obdali s cvetjem ali prispevali v druge namene. Zahvaljujemo se vsem, ki ste mu med boleznijo pomagali, posebej pa sodelavcem iz GIP Gradis.

Vrhunčevi

1453

ZAHVALA

Ob boleči izgubi našega dragega

ANDREJA JAKHELA

se iskreno zahvaljujemo vsem sorodnikom, sosedom, prijateljem in znancem, delovnim organizacijam Elektroobnove in Avtocomerca za izrečeno sožalje, darovano cvetje in spremstvo na njegovi zadnji poti. Iskreno se zahvaljujemo pevcem, govornikoma, trobentaču in gasilcem. Zahvaljujemo se tudi kolektivu BTC Javna skladišča ter njegovim sodelavcem in vsem, ki ste ga spremljali na zadnji poti. Ohranite ga v lepem spominu

Vsi njegovi

Zalog, 23. maja 1990

1450

ZAHVALA

Ob slovesu našega dragega

KARLA POŽRLA

se iskreno zahvaljujeva vsem sorodnikom, prijateljem, znancem in sovaščanom, ki ste se poslovili od njega, ga spremili na njegovi zadnji poti in mu darovali toliko vencev in lepega cvetja. Naj velja javna zahvala vsakemu posamezniku za pisno in ustno izraženo sožalje.

Žalujoči: žena Marija in hčerka Dragica z družino

Zavrhek, 23. maja 1990

1455

ZAHVALA

Ob boleči izgubi našega dragega moža, očeta, starega ata, sina in brata

ANTONA KUMŠETA

se iskreno zahvaljujemo vsem za izražena sožalja, darovano cvetje in spremstvo na njegovi zadnji poti. Še posebej se zahvaljujemo zdravniškemu osebju oddelka CIIM-UKC, TMI, Nami-RC, TP Nama, MK – knjigoveznica in Lesnini Interles

Vsi njegovi

1462

ZAHVALA

Ob boleči izgubi dragega moža, očeta, očima, starega očeta, tasta, brata in strica

PAVLETA ŽGANJARJA st.

se iskreno zahvaljujemo vsem sorodnikom, prijateljem, znancem, sosedom in sodelavcem, ki ste nam v težkih trenutkih stali ob strani, izrekli sožalje, darovali cvetje in ga spremili na njegovi zadnji poti. Posebno se zahvaljujemo zdravstvenemu osebju UKC Ljubljana, duhovščini za opravljen obred, pevcem in govorniku za poslovilne besede.

Žalujoči vsi njegovi

1458

Slavček med trnjem
se je zganil in zapel,
bel cvet divje rože
je zakrvavel.
(Srečko Kosovel)

ZAHVALA

Ob prezgodnji in boleči izgubi naše hčerke in sestre

SANDE BABIČ

se zahvaljujemo vsem, ki ste bili v najtežjih trenutkih z nami, vsem, ki ste jo imeli radi in bo v vašem spominu ostal odsev njenega življenja.

Mama Anica, ata Janko, sestri Jolanda in Vanda

Postojna, 21. maja 1990

1449

A dan je črn moral priti,
bridkosti dan, oj dan solzan
težko se je ločiti,
a solze vse, ves jok zaman.
(S. Gregorčič)

ZAHVALA

Ob izgubi našega ljubljenega sina

ALEŠA IŽANCA

se iskreno zahvaljujemo za izrečena ustna in pisna sožalja, hvala vsem, ki ste bili v težkih trenutkih slovesa z nami, ga spremljali na njegovi zadnji poti in darovali cvetje. Lepa hvala duhovnikom, posebno g. Marjanu za opravljen obred in govornikoma za poslovilne besede.

Vsi njegovi

1460

NA KRATKO

ZIS: Dosledno spoštovati voljo državljanov

BEOGRAD, 25. maja (Tanjug) – Zvezni izvršni svet je na včerajšnji seji obravnaval aktualne razmere v državi. Ob tem je ugotovil, da gospodarska reforma daje pozitivne rezultate.

Med drugim je ZIS opozoril, da je gospodarska reforma omogočila radikalne demokratične spremembe političnega sistema. V posameznih republikah so že opravljene svobodne, večstrankarske in tajne volitve, v drugih pa se nanje pripravljajo. V zvezi s tem, poudarja ZIS, je treba dosledno spoštovati opredelitev državljanov, ki so na omenjenih volitvah izrazili svojo voljo.

Ker je opredelitev za pravno državo in večstrankarske volitve sestavni del reforme, je treba obvarovati začete demokratične procese ter zagotoviti spoštovanje ustavnosti in zakonitosti kot tudi pravno in osebno varnost vseh državljanov, ne glede na njihovo nacionalno, politično ali versko pripadnost.

Slovenci iz Beograda pri Lojzetu Peterletu

LJUBLJANA, 25. maja – Predsednik izvršnega sveta skuščine Republike Slovenije Lojze Peterle je nocoj, skupaj s še nekaterimi člani nove slovenske vlade, sprejel skupino Slovencev, ki delajo v organih federacije. Med njimi so bili tudi podpredsednik ZIS Živko Pregl, člana ZIS Jože Slokar in Franc Horvat ter viceguverner NBJ Mitja Gaspari. Pogovora se je udeležil tudi predsednik skupščine Republike Slovenije France Bučar.

V zanimivem pogovoru, ki ga je spodbudil predsednik Lojze Peterle z izraženo željo, da ga zanima, kako začasni beograjski Slovenci iz zveznega zornega kota ocenjujejo razmere, so povedali tudi naslednje:

- ZIS ocenjuje politične razmere v Jugoslaviji, oziroma nastajanje novega političnega zemljevida, povsem drugače kot jih ocenjuje predsedstvo Jugoslavije v svojem nedavnem sporočilu. V ZIS menijo, da pomeni uvajanje večstrankarskega sistema v državi v bistvu zaokroženje reforme, ki jih je zvezna vlada pričela.
- V ZIS so naklonjeni zahtevam iz Slovenije, da je treba zmanjšati število in površino takoimenovanih varovanih območij v Sloveniji.
- ZIS bo delno »omehčal« monetarni agregat, saj naj bi že letos pričeli z novim razvojnim ciklusom v državi.
- Pripravlja se zakonodaja, ki bo republikam omogočala samostojno zadolževanje, vendar bo v njej jasno določeno, da federacija za taka posojila ne bo jamčila. Torej bo moral vsak svoje dolgove poravnati sam.
- ZIS namerava odmrzniti osebne dohodke, a tega v primeru, da bodo republike temu nasprotovale, ne bo storil.

Kučan na obisku v Radljah

RADLJE OB DRAVI, 25. maja – Predsednik republike Slovenije Milan Kučan je bil sinoči na krajšem obisku v občini Radlje. Srečanja z njim so se poleg predstavnikov Radelj udeležili tudi župani sosednjih avstrijskih občin. Na slovesnosti v občinski hiši je radeljski župan Peter Kranjc Marjanu Grabnerju iz ljubljanskega Slovenijašporta podelil posebno priznanje za desetletno dobro sodelovanje te trgovske hiše z radeljsko konfekcijsko tovarno Okus. Milan Kučan se je zatem udeležil še razvedrilne prireditve Predsednikov stol v televadnici radeljske osemletke. Izkupiček od prodaje stola, ki ga je Milanu Kučanu podaril Slovenijales, je predsednik namenil koroškemu domu starostnikov v Črnečeh pri Dravogradu. (I. P.)

Sovjetska zveza naj bi drsela v kaos

LONDON, 25. maja (Tanjug) – Sovjetska zveza je imperij, ki razpada in drsi v kaos ter prihodnost, ki jo ne more nihče napovedati. To je rečeno v letni študiji, ki jo je objavil inštitut za strateške raziskave v Londonu (IISS). V študiji je rečeno, da Sovjetska zveza taka, kakršna je zdaj, ne more obstati niti politično in ekonomsko. Gorbačov si želi sprememb in se zaveda, da jih lahko vsak korak nazaj popelje v propad, vendar pa je zelo težko poiskati prave odgovore za rešitev dramatičnih razmer v državi. Kolaps varšavskega pakta pa je prinesel probleme tudi zahodnim vojaškim načrtovalcem.

Mojsov tožen, ker ni prijavil kaznivega dejanja

BEOGRAD, 25. maja – Proti Lazarju Mojsovu, članu predsedstva države v prejšnjem mandatu, je odvetnik Husnija Bitić, iz Zemuna vložil na prvem občinskem sodišču v Beogradu zasebno tožbo. Toži ga zaradi tega, ker ni prijavil kaznivega dejanja. Lazar Mojsov je, kot piše v tožbi, 2. marca lani pred delegati v skupščini SFRJ sugestivno izjavil, da ima dokumente štaba kontrarevolucije na Kosovu in seznam članov štaba, zaradi česar so delegati glasovali za izredne razmere, ki jih je predsedstvo države uvedlo na Kosovu 26. februarja. Tožnik, Husnija Bitić, ki je vložil kazensko prijavo proti Lazarju Mojsovu že na okrožnem javnem tožilstvu in na tožilstvu SR Srbije, pa sta jo oba organa brez obrazložitve zavrnila kot neutemeljeno, trdi, da bi moral Lazar Mojsov predati dokumente organom pregona. Ker tega ni storil, je Lazar Mojsov tudi sam naredil kaznivo dejanje po 199. členu kazenskega zakona Jugoslavije, kajti to, da ne prijaviš kaznivega dejanja, ki se kaznuje po 139. člen istega zakona, samo po sebi pomeni kaznivo dejanje.

Ustavljen sovjetski umik iz NDR

VZHODNI BERLIN, 25. maja (Tanjug) – Sovjetski predstavnik v vzhodnem Berlinu je sporočil, da so ustavili umik dela sovjetskega vojaškega kontingenta iz Nemške demokratične republike. Po njegovih besedah so doslej umaknili dve diviziji. Kot je pojasnil, so nastale težave v zvezi z namestitvijo teh vojakov in njihovih družin v Sovjetski zvezi.

New York–Tokio via vesolje

WASHINGTON, 25. maja (Tanjug) – Pet velikih ameriških proizvajalcev letal bo sodelovalo pri projektiranju in izdelavi novega letala, ki bo lahko z letališč vzletelo v vesolje, razdaljo od New Yorka do Tokia pa prevozilo v nekaj urah. Letalo X-30, katerega projekt sta naročila Pentagon in NASA, bo letelo z nadzvočno hitrostjo, in sicer kar 25-krat hitreje od zvoka. Z izdelavo tega letala bodo razvili tehnologije, ki jih bo mogoče uporabiti za letala prihodnjih rodov. Glavna značilnost novega letala je, da lahko vzleti z letališča v vesolje in potem tudi pristane na letališču, za razliko od space shuttlov, ki so jih v vesolje izstrelili s pomočjo rakete, in so lahko le pristali kot letalo. Predsednik Bush je lani naročil, naj proučijo možnosti za izdelavo vesoljskega letala, ki ga že zdaj imenujejo Orient Expres.

ISKRICE

Ravno neizpolnjeni ideali so dejansko nepremagljivi. Samo ideali, ki še nikoli niso bili uresničeni, se večno povračajo.

STEFAN ZWEIG

Zaman je pošiljati armade nad ideje.

GEORG BRANDES

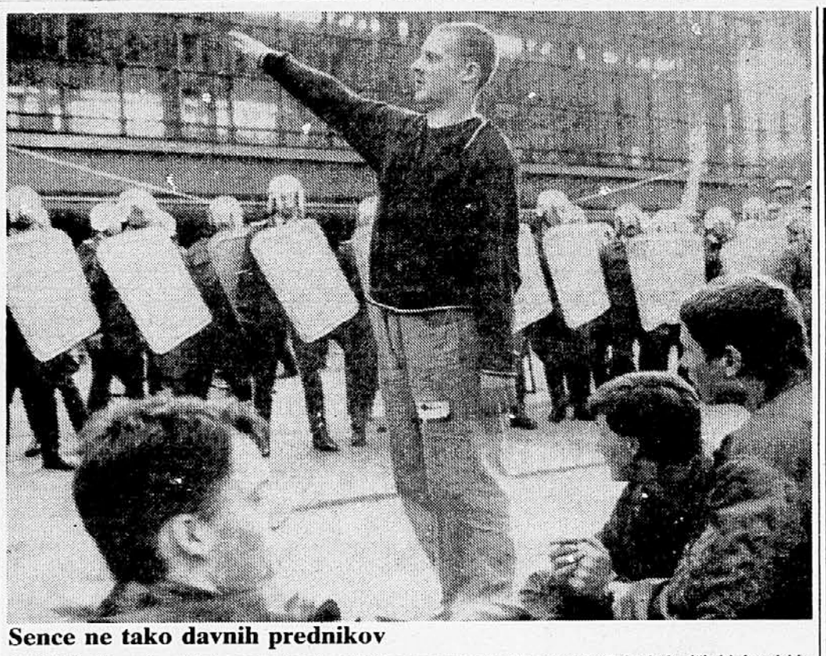

Sence ne tako davnih prednikov

BERLIN, 25. maja – Med nogometnimi navijači so se spet pojavili neonacistični mladeniči skinheadsi in poskušali pustošiti po berlinskem Alexanderplatzu. Ustavila jih je policija, ki pa ni mogla preprečiti verbalnih demonstracij ideologije, ki še zmeraj živi kot iskra pod pepelom. (Telefoto: ADN)

Italijanski policaji ranili prebeglega Jugoslovana

OD NAŠEGA DOPISNIKA

TRST, 25. maja – V predmestju Gorice je bil danes zjutraj okoli tretje ure hudo ranjen 22-letni Jugoslovan Ahmet Krasniqi iz Skopja, ki je skušal ilegalno prestopiti mejo. Da gre za ilegalnega prestopnika meje se je izkazalo šele kasneje, saj je do streljanja prišlo zato, ker so hoteli italijanski policaji ustaviti avto goriške registracije, s katerim so skušali pobegniti štirje Jugoslovani.

Policijska patrulja, ki je ponoči nadzorovala mejo v bližini prehoda pri ulici svetega Gabrijela, je opazila avtomobil, ki je vozil z ugasnjenimi lučmi. Po radijski zvezi so poklicali drugo patruljo, avtomobil pa skušali ustaviti, vendar je voznik pritisnil na plin. Zaradi tega je policist prve patrulje opozorilno ustrelil v zrak, kar je po vsemu sodeč zavedlo drugo patruljo, ki je medtem prišla na kraj dogodka. Vodja druge patrulje je namreč domneval, da je strel prišel iz osebnega avtomobila in zaradi tega proti avtomobilu izstrelil pet nabojev. Ena izmed krogel je razbila zadnjo steklo in zadela v hrbet Ahmeta Krasniqija, ki je sedel na zadnjem sedežu avtomobila.

Ranjenega Krasniqija so najprej odpeljali v goriško bolnišnico, kjer so mu nudili prvo pomoč. Zaradi nujnega operativnega posega so ga kasneje prepeljali v tržaško bolnišnico Cattinara. Zdravniki pravijo, da je njegovo stanje zelo resno.

Preiskava je pokazala, da so Jugoslovani ilegalno prestopili mejo, takoj zatem pa so ukradli avtomobil znamke renault 5 z goriško registracijo. V avtomobilu je bilo pet Jugoslovanov, med njimi tudi dveletni otrok, ki so nameravali pobegniti v notranjost Italije. Za volanom avtomobila je bil sedemnajstletni fant. Sodnik je Jugoslovane obtožil kraje avtomobila in ilegalnega prehoda meja, nato pa so jih izročili jugoslovanskim oblastem.

MIŠO RENKO

OGLEDALO



– Preden poiščemo investitorja, se moramo še odločiti, s kakšno dejavnostjo se bo ukvarjala naša firma!

OTO REISINGER, Vjesnik

Novo poslabšanje iz Aten

Grško časopisje obsoja SFRJ zaradi »makedonskega vprašanja«, ki da ga ni

ATENE, 25. maja (Tanjug) – Atensko časopisje je danes obsodilo sporočilo jugoslovanskega predsedstva o odnosih z Grčijo. Kot piše, gre za »novo jugoslovansko provokacijo«, saj si Jugoslavija prizadeva začeti razpravo o »makedonskem vprašanju, ki pa ga sploh ni«.

Poslabšanje jugoslovansko-grških odnosov povezujejo z reakcijami Beograda na intervju premiera Konstantina Micotakisa za španski list ABC – med drugim je izjavil, da ne obstajata ne makedonski narod ne makedonska narodna manjšina v Grčiji.

Vodilni atenski listi celo zatrjujejo, da je ogrožen napovedani sestanek med voditeljem diplomacij obeh držav Andonisom Samarasom in Budimirjem Lončarjem.

S palico in korenčkom

Predsednik ZDA za obnovitev statusa najbolj privilegirane države, ki naj bi ga Kitajska uživala v menjavi z ZDA – Kritika v kongresu

OD NAŠEGA DOPISNIKA

NEW YORK, 25. maja – Na tiskovni konferenci v Beli hiši je predsednik Bush najprej postregel z novico, za katero so vedeli že vsi: ZDA bodo obnovile (oziroma podaljšale še za eno leto) status najbolj privilegirane države (MFN-most favoured nation), ki naj bi ga Kitajska uživala v menjavi z ZDA. Hkrati pa je Bush dal vedeti, da SZ takšnega statusa ne bo dobila tako dolgo, dokler ne bo urejeno vprašanje litovske neodvisnosti.

Bush je sicer priznal, da dosedanja spravljiva ameriška politika do Kitajske ni povzročila, da bi kitajsko vodstvo omililo svoj primež nad prodemokratičnimi gibanji. Vendar pa je v interesu ZDA, je dejal, da ima Kitajska status najbolj privilegirane države, saj gre za veliko menjavo, v kateri ZDA izvozijo na kitajski trg za okoli 6 milijard dolarjev blaga, uvozijo pa ga za kakih dvanajst milijard dolarjev. Za tiste države, ki so na ameriškem seznamu MFN (najbolj privilegiranih) znašajo ameriške uvozne dajatve v povprečju pet do deset odstotkov, lahko pa narastejo tudi na sto odstotkov, če ZDA kako državo umaknejo s seznama MFN. (Status najbolj privilegirane države ima tudi Jugoslavija, čeprav je zaradi njenih kršitev človekovih pravic v kongresu že nekajkrat prišlo do pobude, da ZDA prekličejo ta status, ki gre Jugoslaviji.) Carinske dajatve bi se za uvoz kitajskih igrač, tekstila in drugega blaga zvišale za kakih 40 odstotkov, če Bushova vlada Kitajski ne bi podaljšala statusa MFN.

V zagovoru svoje odločitve je Bush dejal, da mu gre predvsem za to, da z ekonomskimi sankcijami ne bi prizadel kitajskega ljudstva in Hongkonga. Ta bi tudi postal žrtev ameriško-kitajskega spora, saj bi ob ekonomskih zaostritvah izgubil kakih 20 tisoč delovnih mest in okoli deset milijard dolarjev. (Ekonomske sankcije zoper Kitajsko, je dejal Bush, bi podobno prizade-

● Dokajšnje presenečenje pa je povzročila Bushova odločitev, da ne dá zelene luči za podelitev najbolj privilegiranega statusa SZ, ki je zelo omilila svojo emigracijsko politiko. Čeprav je po mnenju ekonomistov igranje na strune seznama MFN – ki je v bistvu znana ameriška politika »palice in korenčka« – običajno vzvod za pritisk na manjše in manj razvite države, večjih pa ne prizadene v tolikšni meri, utegne Bushova odločitev užaliti Moskvo. Posledice tega pa se znajo pokazati že prihodnji teden, ko se bo v Washingtonu začel vrhunski sestanek Bush–Gorbačov.

le tudi ameriško gospodarstvo in delavca, saj bi ZDA z izgubo kitajskega trga, na katerega izvažajo letala, pšenico in kemične izdelke ter drugo, utrpela veliko škodo in zmanjšanje delovnih mest.)

Bushova odločitev je v ameriškem kongresu povzročila veliko razburjenje. Predsedujoči v kongresu Thomas Foley je izjavil, da je odločitev povsem napačna in samo še podpira pekinško vodstvo, ki je pred letom dni odredilo pokol na trgu Tiananmen. Voditelj pekinških demonstracij pred letom dni, študent Shen Tong, ki mu je uspelo pobegniti v ZDA, pa je za Bushovo odločitev dejal, da bo »služila samo rušenju prizadevanj tistih, ki se na Kitajskem borijo za temeljne človekove pravice«.

MITJA MERŠOL

ZIS proučuje odlok o menjavi 200 dolarjev

BEOGRAD, 25. maja (Tanjug) – Zvezni izvršni svet že pripravlja predlagano besedilo letošnjega odloka o odpravi vizumov in potnih listov za tuje turiste, ki bodo prišli na počitnice v Jugoslavijo. Z novim dopolnilom ga bo že v kratkem poslal v sprejetje skupščini SFRJ. Poleg tega proučuje odlok o obvezni menjavi 200 dolarjev, ki velja za prebivalce nekaterih vzhodnoevropskih držav, namenjene v Jugoslavijo.

Stavkati bo čedalje teže

Neprijetna presenečenja zaradi kratkoročno napovedanih ali sploh nenapovedanih stavk v Italiji – Odslej zavarovani »višji interesi« družbe

OD NAŠE DOPISNICE

RIM, 25. maja – Kdor je v zadnjih mesecih potoval po Italiji z vlakom, letali ali uporabljal mestni promet, kdor je imel kaj opraviti v bolnišnicah, bankah, ali preprosto odnesel smeti v zbiralnik, je lahko nepričakovano doživel neprijetna presenečenja.

Pojav avtonomnih, ožjim interesom posamezih vej javnih služb posvečenih sindikatov, ki se niso čutili zavezane z nobeno razlago »višjih interesov v družbi,« je prispeval k temu, da je parlament pohitel z razpravo o zakonu o ureditvi (omejitvi) pravice do stavke v javnih službah. Logika zakona sloni na podmeni, da spoštovanje temeljnih državljanskih pravic zahteva prilagoditev pravice do stavke. Štavka odslej ne bo zakonita, če posamezne službe ne bodo zagotovile vsaj minimalnega opravljanja storitev tudi med stavko. Štavkati da, toda ne tako, da se blokira vsa dežela ali mesto; avtobusi, vlaki in letala se ne bodo mogli povsem ustaviti, izključna je »zatemnitev« ob stavki zaposlenih v elektropreskrbovalnih službah, minimalne storitve bodo morale odslej zagotoviti bolnišnice, šole, sodišča, muzeji.

Zakon se nanaša na zasebna in državna podjetja in teži k temu, da se poveča zaščita porabnikov storitev; kratkoročne razglasitve stavk od danes do jutri odslej odpadejo, ker jih bodo stavkujoči dolžni napovedati deset dni poprej, tudi zato, da bi dovolili pogajanja za preprečenje stavke. Kazni so disciplinske (razen odpovedi) in gmotne (od 100.000 do 400.000 lir), če pa gre za sindikate, se jim lahko odvzamejo sindikalni prispevki.

Tudi v dosedanji ureditvi so obstajale možnosti, da se stavkujoči v izjemnih primerih (v primerjavi z našo prakso res izjemnih) prisilijo k delu kljub razglasitvi stavke; to se dogaja prav v teh dneh, ko so avtonomni sindikati strojevodij razglasili novo splošno stavko (sposobni so ohromiti do 80 odstotkov železniškega prometa z več dni zaporedi), transportni minister Bernini pa je stavkajočim s soglasjem sindikalnih krovnih organizacij, poslal pozive na delo. Pravna podlaga je bila v določilih za ohranitev javnega reda in je potegnila s seboj kazenske sankcije. Zdaj je pravna podlaga na področju človekovih pravic, torej pravice državljanov do življenja, zdravja, gibanja, komuniciranja, učenja, socialne pomoči, varnosti, s tem pa se prav tako ustavna pravica do stavke zožuje in omejuje.

● Kratkoročno napovedane ali sploh nenapovedane stavke takoimenovanih avtonomnih sindikatov v javnih službah, ki so v sporu celo z velikimi krovnimi sindikalnimi organizacijami, so bile sposobne omrtitvi mesta, povzročiti zastoje gigantskih razsežnosti, spravljati ljudi na tolerančni prag.

Proceduralna pravila v parlamentu najbrž ne bodo dovolila, da bi bil zakon dokončno sprejet (zdaj mora, po sprejemu v poslanski zbornici, nazaj v senat) še pred začetkom svetovnega nogometnega prvenstva, morda pa bo med njim. Kaže namreč, da je strah pred izbruhom vala »avtonomnih« stavk v najbolj občutljivem času prispeval k končanju dela po dveh letih pogajanj. Že zdaj pa je napovedano, da bodo strojevodje stavkali 2 dni pred začetkom Mondiala.

MOJCA DRČAR-MURKO

SVET SO LJUDJE

Mlajši proti prvorojencem

Kaj imajo skupnega Nikolaj Kopernik, Charles Darwin in **FRANK J. SULLOWAY**? Prva dva sta bila seveda revolucionarna znanstvenika in misleca, eden je odkril, da se Zemlja vrti okoli Sonca, drugi pa naravno selekcijo. In tretji? Ta je zgodovinar znanosti na inštitutu za tehnologijo v Massachusettsu in je ugotovil, kaj imata skupnega prva dva z večino velikih izumiteljev vred: vsaj enega starejšega brata ali sestro namreč (tako kot sam Sulloway).

Sulloway, tretji od štirih otrok, se že dvajset let (pet od tega na Cambridgeu v Massachusettsu) ukvarja s to temo. Raziskal je vrstni red rojstev 2.784 znanstvenikov, ki so sodelovali pri 28 pomembnih odkritjih od 16. stoletja. Z gmotno podporo MacArthurjevega sklada v Chicagu, ki prispeva denar za nenavadne raziskovalne projekte, je ugotovil, da je 23 od 28 velikih odkritij delo ljudi, ki so bili v družini mlajši otroci.

Starši, pa tudi otroci imajo seveda svoje mnenje o pomenu vrstnega reda rojevanja otrok, znanstveniki pa hočejo ta vpliv izmeriti. V zadnjih letih je več uglednih učenjakov dokazovalo, da je vpliv vrstnega reda rojstev na vedenje izmišljen. Leta 1983 sta na primer švicarska prihloga Cécile Ernst in Jules Angst izdala knjigo »Vrstni red rojstva«, v kateri sta proučila vse obstoječe študije o tej temi in jo končala z ugotovitvijo, da vrstni red rojstev ne vpliva na naše vedenje. Lani pa je sociologinja kalifornijske univerze Judith Blake ugotovila, da je ta vrstni red pomemben v družinah z več kot sedmimi otroki.

Sulloway se je študije lotil drugače. Osredotočil se je na znanstveni svet, ki mu gospoduje moški, ocenjeval pa je le pripravljenost teh, da izzovejo ustaljena prepričanja. Najmanj voljni sprejemati nove teorije so prvorojenci z mlajšimi brati in sestrami. Sledijo jim edinci, njim pa mlajši bratje, ki imajo eno ali dve starejši sestri in vsaj enega mlajšega brata, ter mlajši bratje, ki so edini sinovi.

Po Sullowayevi teoriji so prvorojenci bolj pripravljeni, da se istovetijo z avtoriteto staršev, ker morajo med drugim pogosto paziti na mlajše brate in sestre. Prvorojenci s tem vsrkajo merila in vrednote na način, na kakršnega naslednji otroci tega ne storijo. »Starejšemu otroku naložimo odgovornost, on je spremljevalec,« pravi psiholog Robert Zajonc z michiganske univerze, ki se strinja s Sullowayem. V nasprotju s prvorojenci pa mlajši otroci preskušajo, kje so meje, do kod smejo, opaža Zajonc.

Ta teorija pa ni preveč zanesljiva, če jo prenesemo na znanstvene izumitelje. Prvorojeni Albert Einstein je očitna izjema, četudi Sulloway razlaga, da je bila večina njegovih pomočnikov mlajših otrok v družini. Kaj pa James Watson in Francis Crick, prvorojenca, ki sta dobila Nobelovo nagrado za razlago strukture DNK? »Nagrade podeljujejo za razvozlavanje bistroumnih ugank,« pravi Sulloway, »pri čemer se prvorojenci odlikujejo. Ti se lotevajo uradno potrjenih ugank, mlajši otroci pa novega, neznanega.«

Med prave revolucionarje prišteva Darwina, petega od šestih otrok, ker njegove teorije niso bile le nove, ampak jih je imela cerkev celo za krivoverske. Sigmunda Freuda, o katerem je Sulloway napisal knjigo, pa je bilo teže uvrstiti glede na vrstni red rojstev v njegovi družini. Očeta psihoanalize so vzgajali kot prvorojenca, ker njega dva polbrata nista več živela doma, ko se je rodil. Vendar pa je bil prva tri leta neločljiv od sina svojega polbrata, ki je bil malo starejši. Tudi Freudova teorija je križanec, pravi Sulloway: ubira smer prvorojencev, ker se ukvarja z odnosom med starši in otroki, po svojem revolucionarnem učinku pa je sad mlajšega otroka.

Kljub takšnim ugankam ima harvardski profesor Jerome Kagan Sullowayevo delo za sijajno in še posebno uporabno pri proučevanju vedenjskih skrajnosti. Sulloway na primer razlaga reformacijo kot spor med prvorojenci, ki so podpirali Rim, in mlajšimi sinovi – protestanti. John Calvin je bil v družini mlajši otrok, enako kot večina anabaptistov. Martin Luther, četudi prvorojeni, se ujema s to teorijo, ker ni maral svojega očeta.

Sklep, ki ga je treba še preveriti, pa je že razviden: življenje je boj, kot je dejal Darwin, med otroki in starši, kot je namigoval Freud. Prvorojenci proti vsem drugim in prvih je manj!

Čakajoč na Gorbačova

San Francisco se na veliko pripravlja, da sprejme **MIHAILA GORBAČOVA**, ki bo v začetku junija prišel na obisk skupaj z ameriškim predsednikom. Zanj so pripravljeni peti operni pevci, neka šola mu želi prireditи predstavo, poslovneži upajo, da se mu bodo lahko približali in mu šepnili na uho zamisel o kakšnem velikem poslu. A vsi mu ne nameravajo pripraviti prisrčnega sprejema. Armenska skupnost je že napovedala demonstracije zaradi nasilja v Gorskem Karabahu, Litvanci, Letonci in Estonci pa mu nameravajo povedati, da njegova politika do pribaltskih republik še zdaleč ni pravilna.

Umrl je oblikovalec Vidma

V visoki starosti štiriindevedestih let je nedavno umrl italijanski arhitekt **PIETRO ZANINI**, ki je znan predvsem kot oblikovalec najvišjega armiranobetonskega zvonika v Italiji, »neogotskega« stolpa iz Mortigliana.

Zanini se je rodil leta 1895 v Vidmu. Diplomiral je na beneški akademiji in se vključil v »racionalistične« tokove arhitekturnega oblikovanja. Ustvaril je številne zasebne in javne zgradbe, zlasti v rojstnem mestu, kjer je napravil načrte za tržnico, nekaj šol in garažnih hiš. Sodeloval je tudi na mnogih natečajih v drugih italijanskih mestih in v tujini in pogosto zmagal. Tako so med drugim nastali načrti za stolni trg v Tripoliju in helioterapevtski center v Lignanu.

Sodbe o Zaninijevi arhitekturi so seveda lahko različne. Nikakor pa ne smemo pozabiti, da je Zanini skupaj z Vallejem in Mianijem soobliko val današnji Videm. Pri tem se je trudil, da bi popolnoma razumel in sprejel posebnosti domačega stavbarstva. Krajevne značilnosti je ohranjal tudi v svojem delu in tako pomembno prispeval k ohranitvi, včasih pa tudi izboljšanju lokalne note furlanske prestolnice.

PA ŠE TO

BREZ MUZIKE – Zveze socialistične mladine Jugoslavije ni več. Pokopali so jo včeraj v Ljubljani, v pičlih petinštiridesetih minutah. Manjkala je samo godba.

Nekaterim pa se je še to zdelo preveč. Tone Anderlič je denimo celo menil, da bi zadnji mladinski kongres lahko organizirali kar – v dopisni obliki.

TRANSING IZREDNI PREVOZI S TEMELJA NA TEMELJ

Francozi v Gabonu

LIBREVILLE, 25. maja – Po velikih protivladnih neredih, med katerimi so ugrabili nekega francoskega diplomata in devet tujih strokovnjakov za nafto, je Francija poslala v Gabon nove čete. Do množičnih neredov je prišlo po umoru enega izmed opozicijskih voditeljev.

Izrael zavrnil OZN

TEL AVIV, 25. maja (Tanjug) – Kot so sporočili v Tel Avivu, se Izraelci ne strinjajo s predlogom, naj bi Združeni narodi poslali opazovalce na Zahodni breg in v Gazo. Menijo namreč, da bi to ogrozilo »suverenost njihove države«.

Cesarjevo opravičilo

TOKIO, 25. maja – Japonski cesar Akihito je sprejel južnokorejskega predsednika Ro Tae Vuja, ki se od včeraj mudi na obisku v Tokiu, in se mu opravičil zaradi japonske kolonizacije Koreje med letoma 1910 in 1915.

NOVI DEVIZNI TEČAJI

Tečajna lista št. 101 z dne 25. maja 1990

za devize, efektivo, čeke, kreditna pisma in poštne nakaznice

država	valuta	tečaj velja za	nakupni	srednji	prodajni	nakupni za čeke in kred. pisma	nakupni za efektive in medn. pošt. nakazn.
Avstralija	a. dolar	1	8,9593	8,9863	9,0133	8,6009	8,5561
Avstrija	šiling	100	98,9465	99,2442	99,6419	96,9675	96,4728
Belgija	frank/C	100	33,7687	33,8703	33,9719	33,0089	32,8400
Kanada	dolar	1	9,8842	9,9139	9,9436	9,4888	9,4394
Danska	krona	100	183,0182	183,5689	184,1196	178,9002	177,9851
Finska	marka	100	297,7069	298,6027	299,4985	291,0084	289,5199
Francija	frank	100	207,4304	208,0546	208,6788	202,7632	201,7260
ZR Nemčija	marka	100	697,9000	700,0000	702,1000	683,9420	680,4525
Grčija	drahma	100	–	7,1144	,7,1357	6,8093	6,7739
Irska	funt	1	–	18,7225	18,7787	17,9196	17,8263
Italija	lira	100	0,9503	0,9532	0,9561	0,9312	0,9265
Japonska	jen	100	7,8014	7,8249	7,8484	7,4893	7,4503
Kuvajt	kv. dinar	1	40,1471	40,2679	40,3887	38,5412	38,3404
Nizozemska	gulden	100	620,6432	622,5107	624,3782	606,6787	603,5755
Norveška	krona	100	181,3049	181,8505	182,3961	177,2255	176,3190
Portugalska	escudo	100	7,9013	7,9251	7,9489	7,5852	7,5457
Švedska	krona	100	192,4095	192,9885	193,5675	188,0802	187,1182
Švica	frank	100	821,4332	823,9049	826,3766	805,0045	800,8973
V. Britanija	funt	1	19,8100	19,8696	19,9282	19,3642	19,2652
ZDA	dolar	1	11,7177	11,7530	11,7883	11,4540	11,3954
	ECU	1	14,3402	14,3833	14,4264	14,0533	–
Španija	pezeta	100	11,1810	11,2146	11,2482	10,7337	10,6778

Tečaj dinarja za obračunski dolar je 11,7530 dinarja. Tečaj dinarja za obračunski dolar za odkup kreditnih pisem in čekov od tujih državljanov je 1,1753 dinarja. Tečaji za obračunski dolar in obračunski dolar za kreditna pisma in čeke začno veljati 25. maja 1990 ob 14. uri. Tečaji s te tečajne liste veljajo od 26. maja 1990. Tečaji za grško drahmo in irski funt veljajo samo za efektivo in čeke. Tečaji za britanski funt veljajo tudi za škotski funt, vendar le za efektivo in čeke. – Najvišji zajamčeni znesek evročeka je 2500 dinarjev (velja od 1. januarja 1990). – Poročilo o višini povprečne realne obrestne mere na trgu denarja in kratkoročnih vrednostnih papirjev dne 24. 5. 1990: letna 44,50; mesečna 3,18; za čas od 14. 11. 1989 do 24. 5. 1990: letna 32,07; mesečna 2,31.

ljubljanska banka Pravi naslov za denarne zadeve

Vremenska napoved Hidrometeorološkega zavoda Slovenije

Prognostična karta za 26. maj 1990

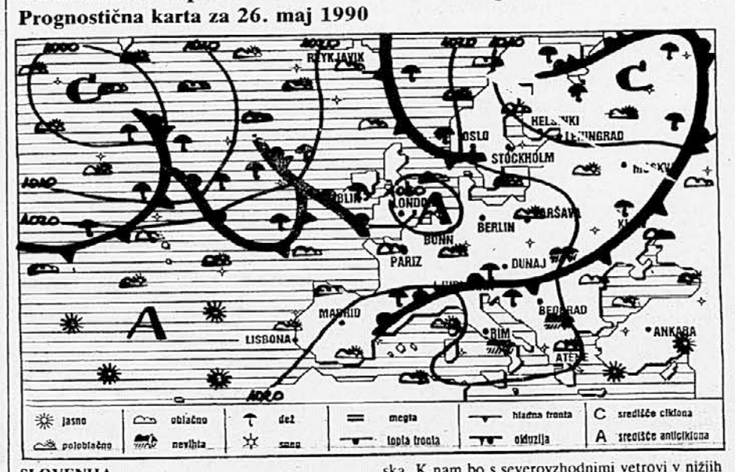

SLOVENIJA

Ponoči in jutri bo pretežno oblačno. Občasno bo deževalo. Na Primorskem bo pričela pihati burja.

Najnižje jutranje temperature bodo od 9 do 14, ob morju 16, najvišje dnevne od 13 do 19 stopinj.

JUGOSLAVIJA

Po državi bo pretežno oblačno, občasno bo deževalo. V vzhodni polovici bodo tudi nevihte. Hladneje bo, kot danes. Ob severnem in srednjem Jadranu bo pričela pihati burja.

VREMENSKA SLIKA

Naše kraje bo prešel frontalni val. Za njim se bo nad zahodno in srednjo Evropo ter zahodnim Balkanom okrepilo območje visokega zračnega pritiska. K nam bo s severovzhodnimi vetrovi v nižjih plasteh dotekal hladnejši zrak.

OBETI

V nedeljo bo pretežno oblačno, sprva bodo ponekod v notranjosti še manjše padavine. Burja na Primorskem bo ponehala. V ponedeljek popoldne bodo ponovno krajevne padavine.

NAPOVED ZA GORSKI SVET

Pretežno oblačno bo, občasno bodo padavine. V višinah bo pihal zmeren jugozahodnik, nižje pa severozahodnik. Temperatura na 1500 m bo okoli 5, na 2500 pa –2 stopinji.

VREME IN TEMPERATURE 25. MAJA 1990 OB 14. URI

kraj	vreme	°C
LJUBLJANA	pret. oblačno	22
PLANICA	pret. oblačno	15
BRNIK	pret. oblačno	18
KREDARICA	v oblakih	1
MARIBOR	nevihta	22
M. SOBOTA	zmer. oblačno	21
SL. GRADEC	dežuje	17
CELJE	zmer. oblačno	23
N. MESTO	pret. oblačno	24
N. GORICA	pret. oblačno	21
PORTOROŽ	oblačno	19
REKA	zmer. oblačno	24
PULJ	pret. oblačno	22
HVAR	–	–
DUBROVNIK	pret. oblačno	25
ZAGREB	zmer. oblačno	26
BEOGRAD	oblačno	30
SARAJEVO	pret. oblačno	25
TITOGRAD	pret. oblačno	28
SKOPJE	zmer. oblačno	23
CELOVEC	pret. oblačno	15
GRADEC	pret. oblačno	15
DUNAJ	oblačno	14
BENETKE	zmer. oblačno	23
MILANO	zmer. oblačno	21
GENOVA	zmer. oblačno	22
RIM	zmer. oblačno	23
PARIZ	pret. jasno	17
BERLIN	zmer. oblačno	14
STOCKHOLM	oblačno	8
MOSKVA	oblačno	22

Stanje voda, 25. maja 1990, ob 7. uri

Pretok v m^3/s: Drava HE Dravograd 300, Mura Gornja Radgona 208, Soča HE Doblar 42,0, Sava Radovljica 19,0, Sava HE Mavčice 19,0, Sava Šentjakob 44,1, Sava Radeče 90,0, Sora Suha 7,32, Ljubljanica Moste 27,9, Savinja Laško 14,3, Sava HE Moste 8,00, Savinja Nazarje 6,32.

Mednarodni raziskovalni projekt

Ko je pred leti UNESCO predlagal v okviru »Programa mednarodne geološke korelacije« pod številko 200 mednarodni raziskovalni projekt z naslovom »Spreminjanje morske gladine v mlajšem kvartarju, meritve, korelacije in bodoče aplikacije«, je k raziskavam pristopilo 69 držav. Med vodilnimi so bile Nizozemska, Argentina, Velika Britanija, Sovjetska zveza, Kitajska in Japonska, torej države, ki imajo na nizkih obalnih ravninah zgoščeno veliko število prebivalstva in ključno gospodarstvo.

Raziskave v sklopu Projekta 200 so potekale v letih 1983 do 1987. Končni cilj je bil, naj bi za vsako morje, za vsak večji zaliv (v svetovnem merilu), za vsako obmorsko deželo, dobili »krivuljo recentnega spreminjanja nivoja morske gladine«. Na podlagi te krivulje bi bilo mogoče predvidevati, kako se bo gladina spreminjala tudi v bližnji prihodnosti. Zaključno poročilo v obliki zajetne knjige je medtem že izšlo, velik del rezultatov pa je bil predstavljen na strokovnih srečanjih po vsem svetu. Projekt je bil izrazito interdisciplinaren in klub temu, da je potekal v okviru mednarodne geološke korelacije, geologi niso v njem prevladovali.

Bronasto odličje paru Mikac–Kardinar

Na kegljaškem SP zlato in svetovni rekord Dobešovi in Zdarkovi (ČSFR) – Danes posamezniki

INNSBRUCK, 25. maja – »Ena izmed kolajn v tekmovanju ženskih dvojic na 18. svetovnem prvenstvu v Innsbrucku bi skorajda morala biti po nastopu Marike Kardinar-Nagy in Sonje Mikac naša,« je sredi razburljivega dne novih, kvalitetnih nastopov dejal predsednik Kegljaške zveze Slovenije in Jugoslavije Avgust Likovnik.

Po nastopu dvojic vse do poznega popoldne je imel prav. Marika Kardinar in Sonja Mikac sta z odličnim rezultatom 914 kegljev dolgo vodili, povrh je Kardinarjeva za deset kegljev zgrešila svoj svetovni rekord na 100 lučajev iz Münchna (480), obe skupaj pa svetovni rekord Štefice Krištof in Biserke Perman iz Ljubljane 1984 (920 kegljev) za šest kegljev.

»Za hip samo sem pogledala na semafor, kakšen rezultat imam,« je po nastopu komentirala Marika Kardinar, »in že sem bila ob – morda – dva svetovna rekorda – zaradi dekoncentracije. Sicer pa je tekmovanje dvojic izjemno težko, najbolj te ves čas skrbi, da ne bi razočarala partnerke. Mene je prav to obremenjevalo,« je še pristavila Sonja Mikac.

Šele pozneje se je izkazalo, da rezultat obeh Jugoslovank ne bo zadostoval za zlato kolajno. Madžarski reprezentantki Gyoergyne Vidacs se je s 477 podrtimi keglji na tri keglje približala svetovnemu rekordu Marike Kardinar iz Münchna, skupaj s partnerico, svetovno prvakinjo iz Budimpešte 1988 Marianne Török (450) pa sta s skupnim rezultatom 927 kegljev dosegli nov svetovni rekord, boljši od ljubljanskega Krištofove in Permove – za sedem kegljev.

Avgust Likovnik je dotlej še zmeraj imel prav, Jugoslavija je imela z 2. mestom eno izmed kolajn, čeprav so se tekmice, po dve in dve najboljši iz posameznih držav, zaletavali v številki 927 in 914.

Zle slutnje pa so se naposled uresničile še drugič, ko sta na steze stopili svetovni prvakinji iz Budimpešte 1988 Nadežda Dobešova in Daniela Zdarkova. Že njuni prvi lučaji so napovedali, da prav nič ne respektirata odličnih rezultatov tekmic iz Madžarske in Jugoslavije. Igrali sta, kakor da bi šlo za njuni glavi, kajpak ob bučni podpori navdušenega občinstva. In prvi favoritinji resda nista izneverili kegljaških zanesenjakov: z odličo igro je Zdarkova prispevala 473 kegljev, Dobešova pa 467 kegljev za skupen rezultat 940, kar je bila že druga izboljšava svetovnega rekorda na dan četrtih odločitev na 18. SP (skupno pa že peta: še moška ekipa ZRN 5671, ženska ekipa Jugoslavije 2624, Boris Urbanc 1010).

Rezultati ženskih dvojic: 1. ČSFR 940 (Dobešova 467, Zdarkova 473), 2. Madžarska 927 (Vidacs 477, Török 450), **3. Jugoslavija 914 (Mikac 914, Kardinar 470),** 4. Madžarska 888 (Szöke 452, Feher 436), 5. Madžarska 887 (Vesceri 445, Kovacsne 42), **6. Jugoslavija 884 (Perman 451, Krištof 433), 7. Jugoslavija 870 (Suporov 445, Toth 425),** ZRN 863 (Zahn 417, Kaiser 446), 9. Romunija 849 (Aötonesei 427, Bajenaru 422), 10. (med 35) Romunija 846, (Zsiszik 403, Tageran 443) itd.

Najboljše posameznice po dveh nastopih (pred sobotnim finalom): 1. Vidacs (Madž) 911, 2. Zdarkova (ČSFR) 910, **3. Perman 909, 4. Kardinar (obe Jugoslavija) 905,** 5. Vecseri (Madž) 905, 6. Dobešova (ČSFR) 893, **7. Mikac (Jugoslavija) 890,** 8. Kucharova 889, 9. Kaiser (ZRN) 881, 10. Kovacsne 876, 11. Török (obe Madž) 874, **12. Krištof (Jugoslavija) 873,** 13. Pumpler (Avstrija) 873, 14. Szöke (Madž) 871, 15. Tagean (Rom) 870 **16. Toth (Jugoslavija) 860,** 17. Lang (Avstrija) 857 in **18. Suporov (Jugoslavija) 855.**

V soboto bodo ves dan finalni boji najboljših posameznikov in posameznic (po 30 iz najboljših držav, ki po redni poti niso dobili finalistov), podelili pa bodo po dva naslova v moški in ženski konkurenci: v kombinaciji (vsi trije nastopi) in konkurenci, kjer bodo posamezniki in posameznice štartali z ničle.

Jugoslavija	**2 – 2**
ZRN	1 1 –
ČSFR	1 – –
Madžarska	– 3 2

HENRIK ÜBELEIS



Aleš Pagon zmagovalec v Škofji Loki

ŠKOFJA LOKA, 25. maja – Več kot 200 kolesarjev iz večine slovenskih klubov in po dve zastopstvi z avstrijske Koroške in Furlanije-Julijske krajine je nastopilo na 3. kriteriju po ulicah Škofje Loke, prireditvi, ki so jo letos prvič uvrstili tudi v serijo tekmovanj za lovoriko »Kriterijev slovenskih mest«. Zanimive boje na krožni progi okoli Novega mesta je kljub negotovemu vremenu, nastope starejših mladincev (na sliki) in članov je motil tudi rahel dež, spremljalo zelo veliko število gledalcev. V članski konkurenci so po pričakovanju razplet narekovali kolesarji kranjske Save, ki so nastopili s popolnim moštvom; zanesljivo je zmagal njihov favorit Aleš Pagon. (Foto: Igor Modic)

Poleti v Planici konec marca

Na kongresu FIS v Montreuxu vse najpomembnejše odločitve danes

MONTREUX – Prvi dan 37. kongresa Mednarodne smučarske zveze je izzvenel s predstavitvijo kandidatov za svetovna prvenstva 1995, sicer pa je dosedanji potek pokazal, da najvišji organ Svetovne smučarske organizacije – kot se dogaja že leta – v glavnem soglaša s predlogi, ki jih pripravijo komiteji in komisije, nato pa jim zeleno luč dá predsedstvo.

Za naše smučanje je bila pomembna že koledarska konferenca, na kateri so uskladili termine za novo sezono. Planici ni uspelo doseči spremembe datuma poletov za svetovni pokal, ker so Skandinavci že v pristojnem komiteju preglasovali Srednjeevropejce. Tako bo prireditev, s katero bodo končali prvi svetovni pokal v smučarskih poletih (uvodni tekmi v tej konkurenci bosta februarja na Kulmu) od 22. do 24. marca 1991. Na najvišji ravni ima Jugoslavija v novi sezoni še tradicionalni tekmovanji za svetovni pokal v alpskem smučanju (Kranjska Gora – moški in Maribor – ženske), tekači oziroma tekačice pa se v okviru svetovnega pokala tokrat pri nas ne bodo ustavili.

Kongres FIS bodo končali v soboto.

EVGEN BERGANT

Bežigrad: v ogrevanju za SP Jugoslavija – Španija

Drevi ob 20. uri v Ljubljani predzadnja preizkušnja modrih in generalka Špancev za »mondiale« – Spektakel desetletja

LJUBLJANA – Le kdo bi si mislil, da bodo na siromašnem bežigrajskem štadionu kdaj zaigrali sloviti asi madridskega Reala in Barcelone kot so Sanchis, Butrageno, Michel, Vazquez, Zubizareta, Salinas in drugi? Toda drevi ob 20. uri se bo to vendarle zgodilo. Udeleženci »mondiala« se ogrevajo na vseh koncih, tekma Jugoslavija – Španija pa bo ena izmed poslastic, saj bosta na delu dve moštvi, ki ju uvrščajo tik za favoriti. Jugoslavija je sicer dobila zadnji tekmi s Španci v La Linei (1:0) in Oviedu (2:1), toda tradicija je še vedno na strani tekmecev, ki imajo šest zmag, Jugoslovani pa štiri, ob štirih remijih in razliki v golih z 14:12.

Jugoslovanski nogometaši so včeraj za Bežigradom ob 20. uri preizkusili teren. Osim in njegovi fantje so bili lahko zadovoljni, gledalci in gostje prav gotovo ne bodo, kajti trava je v primerjavi s komfortom prav fantastična. Modri so imeli pred treningom »v glavi« še uro taktike za uvodno igro na SP z ZRN, toda na poti do Brda so bili osrednja tema Španci. Središčna osebnost je bil seveda Zoran Vulić, ki igra na Mallorci, in Špance najbolje pozna. A tudi Faruk Hadžibegić (nekoč Betis) še ni pozabil Butragena, s katerim je tri leta bil težke bitke. Informacij o Špancih torej ne manjka, toda za Osima je seveda veliko vprašanje, kaj za »mondiale« pripravlja Luis Suarez. »Ne verjamem, da bo odkril vse karte, prepričan pa sem, da bo igral na vso moč«, pravi naš selektor Ivica Osim, ki je napovedal naslednje moštvo: **Ivković – Brnović, Hadžibegić, Vulić, Spasić – Baljić, Prosinečki, Sušić, Stojković – Pančev, Vujović.**

Španskega selektorja po pričakovanju ni bilo v Ljubljano, poslal pa je sporočilo: »Zanima me zmaga.« Njegova zasedba naj bi bila naslednja: **Zubizareta – Chendo, Sanchis, Andrinua, Jimenez – Michel, Vilaroya, Roberto, Vazquez – Butrageno, Manolo.** Osim mu je predlagal pet zamenjav, Suarez pa bo imel na klopi popolno zasedbo – 22 igralcev, s številkami za SP.

Španci zahtevajo poseben »tretman«: policijsko spremstvo na poti, stražo v hotelu in izolirano nadstropje med počitkom v Slonu. Slovenska policija je bila v zvezi z zahtevami nekoliko presenečena, toda ne gre ji zameriti: deluje namreč v nogometni provinci, v katero veliki spektakli le redko zaidejo. Kot na primer danes na tekmi »visokega rizika«, z 10.000 navijači, 150 reditelji, 250 miličniki, 12 selektorji, ambasadorji, športnimi ministri ...

FRANCI BOŽIČ

- **Prireditelji so na tekmo povabili najpomembnejše slovenske politične veljake. Če pridejo – Milan Kučan, France Bučar in Lojze Peterle – potem bo to zgodovinski dan tudi za nogomet v Sloveniji. Župan Jože Stergar pa bo ob 13.30 priredil sprejem za vodstvi obeh reprezentanc. Tekmo bo prenašalo 17 TV in radijskih postaj, prijavljenih je za Slovenijo rekordno število novinarjev: nad 300 in 54 fotoreporterjev.**
- **Rudi Zavrl, predsednik NZS: »Kot organizatorji te tekme v sodelovanju z Novice-centrom pričakujemo predvsem poln štadion in lep sprejem naše in seveda španske reprezentance. To je zlasti pomembno pred kandidaturo Ljubljane za kvalifikacijsko tekmo za EP z Avstrijo 31. oktobra letos. Prepričan sem, da bomo kot organizatorji in tudi akterji sami zadovoljili slovenske ljubitelje nogometa in da nas bodo vsi skupaj podprli v naših nadaljnjih prizadevanjih za razmah in popularizacijo nogometa tako v Ljubljani kot tudi Sloveniji.«**
- **Tone Frantar, član predsedstva NZJ: »V slovenskem prostoru so velike športne prireditve v zadnjem času, žal, zelo redke. Zato se še toliko bolj trudimo, saj skušamo organizirati drevišnjo tekmo kar se da na najvišji ravni. K organizaciji smo pristopili strogo poslovno. Pričakujemo prijeten športen večer za Bežigradom, nogometu skušamo dati pozitiven predznak, obenem pa opraviti izpit za pridobitev organizacije jesenske tekme za EP med Jugoslavijo in Avstrijo ob 70-letnici NZS. Nastop modrih v Ljubljani bo gotovo prispeval k še večjemu zanimanju za SP. Res lep uvod za »mondiale« v Italiji.«**
- **Andrej Zalar, sekretar NZS: »Kar zadeva NZS bo drevišnje srečanje glavni test pred morebitno organizacijo med Jugoslavijo in Avstrijo. Ob 70-letnici NZS bi bil jeseni to tudi osrednji odgodek. Zato skušamo storiti vse, da bo organizacija brezhibna. Glede same tekme pa menim, da je najbolje, da poteka zares v prijateljskem, vendar resnem vzdušju. Vsi seveda pričakujemo lepo predstavo, najprimernejši izid za našo selekcijo pa bi bil neodločen.«**
- **Filip Mendaš, trener Slovana: »Nestrpno čakam dvoboj med Jugoslavijo in Španijo. Lepšega uvoda v nogometno SP si skorajda nisem mogel zamisliti. Pričakujem lepo, živahno tekmo in dobro organizacijo. Kot trenerja me zanimajo predvsem taktične inačice obeh selektorjev. Čeprav bo tekma zgolj prestižnega pomena, pričakujem hud boj.«**

Kolman in Hodžić upata na najboljše

Danes se bo v Švici začelo evropsko člansko prvenstvo v športni gimnastiki

LJUBLJANA – Tri tedne po EP za telovadke, se bodo v Lausannu pomerili še najboljši telovadci stare celine. Kot vselej naši telovadci Lojze Kolman, Enis Hodžić in Roman Veble, trenerja Jože Mešl in Ivan Čuk ter vodja odprave Lojze Mavrič pred odhodom niso dajali nikakršnih visokoletečih izjav, temveč so se odpravili s tihim upanjem, da jim bo tokrat nemara le uspel veliki cilj – vsaj približen naskok na stare položaje. Ta upanja niso, kot je nemara videti, povsem nerealna, kajti Kolman ima dovolj zahtevno sestavo na drogu, da bi se uvrstil v finale, Hodžiću, pa bi nemara to lahko uspelo na krogih. Seveda bi morala zato oba svoja nastopa opraviti brezhibno, pa tudi sodniki bi ju morali oceniti bolj objektivno, kot na praktično vseh dosedanjih velikih tekmovanjih. To je pravzaprav tista že znana zgodba o začaranem krogu, po kateri brez kakšnega odmevnejšega rezultata ni naklonjenosti sodnikov, brez tega pa je težko karkoli doseči. Konkurenca bo tudi tokrat izjemno huda, kajti za nedosegljivimi telovadci iz SZ z velikim zvezdnikom Igorjem Koročkinskim, se je prebila v osprdje vrsta novih imen iz obeh Nemčij, Španije in še nekaterih drugih dežel. Danes se bo v Lausannu prvenstvo začelo z mnogobojem, jutri pa bodo na vrsti finali.

B. Š.

Čosić prišel po Djurišića

LJUBLJANA – Kar nekaj dni zaporedoma je direktor Zadra Krešo Ćosić »strašil« po Ljubljani in včeraj končno le dočakal Žarka Djurišića, ki se je vrnil iz Titograda. Djurišiću je pri Smeltu Olimpiji potekla pogodba, klub mu je ponudil novo, Ćosić pa se je prišel pogovarjat s klubom, čeprav je Djurišić povsem prost. Odločil pa se bo v naslednjih dneh seveda sam.

S. T.

Prvikrat pod žarometi

LJUBLJANA – Prvi dan letošnjega finala B ekipnega državnega prvenstva v atletiki v soboto (26. t. m. (zvečer od 19. ure dalje) na štadionu v Šiški bo prvikrat minil pod žarometi, medtem ko se bo drugi dan (v nedeljo) začelo tekmovanje ob 15. uri. V soboto popoldne bo namreč na štadionu v Šiški prvenstvena nogometna tekma, zato bo atletski štadion prost šele zvečer. Organizator finala B ekipnega prvenstva IBL Olimpija bo tokrat gostil šest moških in šest ženskih ekip, ki se niso uspele uvrstiti v finale A, ki bo na isti termin v Nišu.

Pri ženskah bodo nastopile poleg ekipe domače IBL Olimpije še Sloboda (Tuzla), Partizan (Bg), AK Sarajevo, Mladost (Zg) in Sloboda (Čačak). Pri moških so v finalu B poleg IBL Olimpije še ASK iz Splita, Coning-Sloboda (Varaždin), OAK Beograd, Čelik (Zenica) in AK Kikinda. Medtem ko imata največ možnosti za prvi dve mesti, ki vodita v finale A prihodnje leto ASK Split in domača IBL Olimpija, pa bo v ženskem finalu hujša konkurenca. Za prvi dve mesti konkurirajo najmanj tri ekipe: poleg IBL Olimpije še zagrebška Mladost in Partizan iz Beograda, brez upov pa ni tudi ekipa AK Sarajeva.

F. M.

SP bo v Angliji

BEOGRAD – Organizacijo plavalnega SP leta 1993, za katero se je potegovalo tudi glavno mesto Jugoslavije, je dobil Sheffield (Anglija). Bečej je dobil mladinsko EP 1991, Split mladinsko EP 1992, Igalo pa evropski pokal 1991.

Veslaška spusta po Krki

LJUBLJANA – Ljubitelji veslanja na divjih vodah se bodo v okviru akcije Slovenske reke '90 konec tega tedna preselili na Krko, najprej v njen spodnji tok, nato pa še v zgornjega.

V soboto, 26. t. m., bo prvi spust, in sicer od Kostanjevice do Čateža. Skupinski štart bo ob 11. uri, proga je dolga 22 km, njena težavnost pa je zanemarljiva – od 1. do 2. stopnje. Za manj pripravljene veslače bo SD Razlag organiziralo tudi krajšo progo. Tisti, ki se bodo odločili zanjo, bodo zaveslali v Cerkljah, pred seboj pa bodo imeli le 8 km. Prav zato bodo štartali tudi uro pozneje kot tisti v Kostanjevici.

Bolj veščim veslačem pa je namenjen nedeljski spust po Krki od vasi Krka do Žužemberka. Štart bo ob 11. uri, težavnost proge je 2. do 3. stopnje, organizator tega izredno priljubljenega in dobro organiziranega spusta pa je KKK Krka.

LADO DROBEŽ

Lokostrelci v Dragomerju

DRAGOMER – V soboto ob 10. uri bo tu odprti turnir v American Roundu. Prireditelji napovedujejo številčno in kakovostno udeležbo, tekmovanje pa bo na nogometnem igrišču na Logu.

D. T.

Dvoboj Ljubljana – Reka

LJUBLJANA – V biljardnici Boss kluba na GR bo v nedeljo ob 16. uri prijateljski dvoboj biljardistov Ljubljane in Reke. Pomerili se bodo v mednarodni osmici, nastopilo pa bo po 40 igralcev na vsaki strani.

Mladi izpadli

TOULON – V tekmi mladih nogometnih reprezentanc je v turnirski skupini B Brazilija ugnala Jugoslavijo z 2:0, ČSFR pa ZDA z 2:1. Vrstni red: ČSFR 6, Brazilija 4, Jugoslavija 2, ZDA 0. ČSFR in Brazilija sta se uvrstili v finalno skupino.

Prebodene gume razkrile družinsko tragedijo

LJUBLJANA, 25. maja – Družinska tragedija, ki se je za štirimi stenami stanovanja v stari Ljubljani vlekla celih osem let, je prišla na dan zaradi prebodenih gum na fičku. V ponedeljek, 21. maja, so namreč k Voju M. prišli miličniki, ker je prijavil, da mu je nekdo poškodoval avto.

In tam se ni dalo skriti desetletne hčerke z obvezanimi rokami, tako da je na svetlo prišla skrbno varovana družinska skrivnost in sramota. Deklico je namreč med nenadzorovanim izbruhom napadalnega besa taisti dan hudo poškodovala njena lastna mati, 30-letna Slavica M. Preiskovalci so hitro ugotovili, da je hčerki zvezala roke in noge, da se ni mogla braniti, usta ji je zamašila z gobo za pomivanje posode, nato pa ji je žgala roke nad plamenom plinskega kuhalnika. Pobesnela mati je potem sedla k mizi, kot da se ni nič zgodilo, pokadila cigareto, potem pa se je znova vrgla na onemoglo hčerko, sedla nanjo in jo začela daviti. Mati pravi, da se tega sploh ne spominja. Ko so dekletce odpeljali v Klinični center, so ugotovili, da ima po rokah opekline druge stopnje, našli pa so tudi številne starejše podpludbe in opraskanine po vsem telesu. Vse to se je dogajalo v moževi odsotnosti. Ko se je vrnil domov malo preden so prišli miličniki, menda sprva sploh pomislil ni, da bi mu v navalu agresivnosti lahko tudi gume prebodla njegova žena, vendar se je izkazalo, da so jo pri tem celo videli.

Preiskovalni sodnik je za Slavico M. takoj odredil pripor zaradi utemeljenega suma surovega ravnanja in zanemarjanja mladoletne osebe. Za marsikoga bo (je) popolnoma nerazumljivo, kako je družini M., predvsem pa Voju M., vse to uspevalo tako dolgo časa prikrivati. Težko je razumeti, da je šlo le za dober glas vzorne družine, češ kaj bodo rekli sorodniki in sosedje, oziroma za možev strah pred ženo. Prav tako ni jasno, kako to, da nihče v šoli ni bil pozoren na deklico, ki je dostikrat prišla k pouku vsa potolčena in popraskana, da ne omenjamo socialne in patronažne službe, ki o agoniji družine M. prav tako nista imeli pojma.

KSAVER DOLENC

Je Ljubljančan vodil Turke čez mejo?

KOPER, 25. maja – Ob včerajšnjem jutranjem svitu se je med Trebčami in Padričami končal beg skupine petintridesetih Turkov, ki je v bližini maloobmejnega prehoda pri Gropadi ilegalno prešla državno mejo. Na skupino so naleteli policisti iz Devina, le nekaj kilometrov od kraja prijatelja pa so kasneje orožniki in agentje letečega oddelka ustavili mercedes ljubljanske registracije, ki ga je vozil 33-letni Ljubljančan J. Jožef. Ljubljančana sumijo, da je skupino vodil pri ilegalnem prehodu meje.

Ljubljančanovo vpletenost so potrdili Turki, saj so se takoj, ko so ga soočili s skupino, prijeti begunci skorajda zakadili vanj. Prepričani so namreč bili, da jih je prav on »prodal« italijanski policiji. Jožefa so Italijani prijavili zaradi utemeljenega suma omogočanja ilegalnega prehoda čez mejo. Ker pa ga niso dobili na dejanju, so ga izročili našim obmejnim organom, njegov mercedes pa so začasno zasegli.

I. U.

Tiralica za vodjem vlomilske trojke

LJUBLJANA, 25. maja – Pred dobrima dvema tednoma sta se mož in žena sredi dopoldneva vrnila domov, v hišo na Borsetovi, in zalotila vlomilca. Viški miličniki so ju prijeli, kasneje pa se je izkazalo, da jima je pomagal še mladoletnik (ta je kasneje pobegnil), ki je z UKV radijsko postajo stražil pred hišo. Fanta so kasneje izsledili doma.

Za začetek je preiskava pokazala, da sta 19-letni Aleš B. in leto dni mlajši Igor G., ki jima je delal »družbo« mladoletni J. B., prišla v hišo tako, da je Aleš sinu oškodovanca ukradel ključ, dal narediti dvojnik, potem pa so ga seveda uporabili. Tako je iz stanovanja na Borsetovi izginila starinska ura, vredna sedem tisočakov.

Zgodbe s tem sploh še ni konec. Med zbiranjem obvestil je namreč prišlo na dan, da je tri-peresna »deteljica« skupaj že kako leto dni in da ima na vesti več podobnih podvigov. Tako so ugotovili, da so 17. maja lani vlomili v stanovanje na Postojnski ulici v Ljubljani in ukradli 5890 DEM, 52.000 lir, hranilno knjižico in potne liste.

Lani med prvim in petim oktobrom so vdrli v srednjo naravoslovno šolo na Peričevi. Bodoči naravoslovci so bili takrat prvič ob en videorekorder. Trojka je potem počakala do srede decembra, nato pa še enkrat obiskala šolo. To pot je poleg videorekorderja izginil tudi radiokasetofon. Udarili so tudi v biotehnično fakulteto, od koder so odnesli računalnik, tiskalnik in videorekorder, sredi lanskega avgusta pa so si med drugim privoščili še stanovanje na Bilečanski, kjer so izmaknili nekaj zlatega nakita.

Izkazalo se je še nekaj. »Deteljica« namreč sploh ni bila tri temveč štiriperesna. Četrti list je 21-letni Valter P., prav tako Ljubljančan kot njegovi trije operativni »podložniki«. Vse tako kaže, da je bil malo starejši Valter idejni vodja in pobudnik vlomilskih akcij, ki so jih potem izpeljali mlajši trije, za povrh jim je priskrbel vse potrebno vlomilsko orodje, »strokovne« nasvete, posredoval pa je tudi pri preprodaji vroče robe. Naj omenimo, da so nekaj ukradenih stvari kriminalisti zasegli, bodisi pri vlomilski trojki bodisi pri njihovih prijateljih. Kriminalisti so za »deteljico« napisali kazensko ovadbo, Vlaterja P. pa bodo poiskali z mednarodno tiralico, ker je zdaj v tujini. Menda celo študira. V Avstriji.

K. D.

Življenji je utrnil kratek trenutek dremeža

Voznik, ki je bil na poti na ljubljansko tržnico že več kot pet ur, je zapeljal na levo – Še dve hudo ranjeni

LJUBLJANA, 25. maja – Lanska prometna nesreča v križišču Karlovške ceste in ulice Za gradom bo dobila epilog na ljubljanskem temeljnem sodišču. Zaradi hudih posledic nesreče, dveh smrtnih žrtev, dveh hudo ranjenih in treh laže, je 26-letni Mirko J. iz okolice Koprivnice na Hrvaškem obtožen hudega kaznivega dejanja zoper varnost cestnega prometa.

Vzrok nesreče je bila utrujenost voznika kombija koprivniške registracije Mirka J. Za volan se je vsedel že prejšnji večer okrog 23. ure, do nesreče pa je prišlo ob 4.40, ko je bil tik pred ciljem. Na ljubljansko tržnico je namreč iz Djurdjevice peljal sedem žensk, ki so tu nameravale prodajati fižol, jajca, meso in zelenjavo. Za dve se je življenje končalo tisto jutro, ko je Mirko J. verjetno za trenutek zadremal in med vožnjo po Karlovški cesti zapeljal v križišču na levo, v nosilni drog, na katerem so pritrjeni semaforji in table za označevanje krajev. Udarec je bil tako močan, da se je drog prelomil in padel na kabino kombija. Vsi potniki so ostali ukleščeni v pločevini. Gasilci in reševalci so bili hitro na kraju dogodka, vendar je nenavadna situacija povzročila, da so morali čakati na električarja, da je izklopil tok, poleg tega pa je nosilec tabel nevarno visel na cesto in bi se lahko zrušil.

Preden se je posrečilo zavarovati kraj nesreče in potegniti iz vozila ponesrečence, sta dve potnici že umrli: 17-letna Kata Č. in 59-letna Ana K. Slednjo bi se morebiti dalo še rešiti, če bi jo takoj izvlekli iz kombija. Izvedenci so ugotovili, da je bil neposredni vzrok njene smrti ob travmatskem šoku zadušitev ob stisnjenju prsnega koša zaradi ukleščenja v vozilu.

Iz razbitin so gasilci potegnili tudi hudo ranjeni 57-letni Terezijo K. in Kato M., tri potnice pa so dobile lažje poškodbe. Za kombi so v preiskavi ugotovili, da je bil tehnično brezhiben. Mirko J. pa je v preiskavi odkrito priznal, da je verjetno za trenutek zadremal, nesrečo pa je iskreno obžaloval.

BARBARA GUČEK

Iz dunajskega pripora v našega?

BEOGRAD, 25. maja – Jugoslovanski pravosodni organi bodo, kakor se je zvedelo iz dobro poučenih krogov, zahtevali izročitev Julije Obradović, žene Živana Obradovića, lastnika dveh dunajskih restavracij, v katerega avtomobilu je februarja letos eksplodirala podtaknjena bomba.

Julija Obradović je še vedno v dunajskem priporu, saj jo sumijo, da je storila kaznivo dejanje z nagovarjenjem k uboju svojega soproga.

Njeno izročitev bodo zahtevali tudi zato, da bi preiskavo zakrožili. V beograjskem zaporu sta že dve osebi, osumljeni, da sta v Obradovićev mercedes na Dunaju podtaknili bombo. Kakor smo pisali, sta to storila na prigovarjanje Julije Obradović, ki pa to pred avstrijskimi preiskovalnimi organi kategorično zanika.

M. P.

Raziskano: umrla je po nesreči

REKA, 25. maja – Devetnajstletna Željka Horvatić iz Ičićev je v noči z nedelje na ponedeljek umrla po nesreči. To je dognala obsežna raziskava, obdukcija pa je potrdila, da je vzrok smrti prelom baze lobanje in čelne kosti.

Željka Horvatić je bila v nedeljo zvečer v družbi s 25-letnim Edom Vučemilovićem iz Opatije. Odpeljala sta se v Medvejo, kjer sta v neki gostilni večerjala in precej popila. Okrog polnoči sta se odpeljala v Iko, kjer sta se ustavila v neposredni bližini opatijske hotelirske fakultete. Po uri, prebiti v avtu je, Željka stopila na plano in sedla na zid s hrbtom obrnjena proti sedem metov globokemu prepadu. Vučemilović, ki je medtem čistil avto, je nenadoma opazil, da Željke na zidu ni več: zagledal jo je sedem metrov globoko v mlaki krvi. Z umetnim dihanjem ji ni mogel pomagati, zato je poklical prvo pomoč.

Š. B.

DELO plus

Prekrškarji na dveh kolesih

LJUBLJANA, 25. maja – Ljubljanski prometniki so včeraj med četrto uro popoldne in osmo zvečer poostrili nadzor nad prometom v mestu. Tokrat so se »spravili« nad vse, ki se vozijo po dveh kolesih. Ustavili so 1479 kolesarjev, mopedistov in motoristov, ki so jim našteli 576 prometnih prekrškov, napisali pa so 187 predlogov sodniku za prekrške in 20 plačilnih nalogov, na kraju izterjali 276 denarnih kazni in začasno vzeli dve vozniški in pet prometnih dovoljenj. Za nameček so 82 voznikom preprečili, da bi nadaljevali z vožnjo. (K. D.)

Hudo poškodovana v trčenju

LENDAVA, 25. maja – Včeraj popoldne je 56-letni Franjo Blažek iz Dolnjega Kraljevca med vožnjo z osebnim avtom po magistralni cesti iz Lendave proti Murskemu Središču pred mostom, ki ga popravljajo, zavil na zaprto obvoznico. Ko je ponovno zapeljal na magistralno cesto, je naspro-ti z avtom pripeljal 37-letni Štefan Štefanec, ki je bil v trčenju, v katerem sta bila hudo poškodovana voznik Štefanec in njegov sopotnik 32-letni Izidor Horvat iz Lipovcev.

I. G.

Voznik umrl v čelnem trčenju

MURSKA SOBOTA, 25. maja – Danes okrog 15. ure je na magistralni cesti v Mačkovcih v čelnem trčenju osebnega avtomobila jugo 55 in kamiona tam 2000 umrl voznik osebnega avtomobila 39-letni Franc Bohar iz Stanjevec na Goričkem. Vzrok nesreče in podrobnosti milička in preiskovalni sodnik še ugotavljajo.

I. G.

Živeti v Planici

Na kongresu FIS v Montreuxu vse najpomembnejše odločitve danes

MONTREUX – Prvi dan 37. kongresa Mednarodne smučarske zveze je izzvenel s predstavitvijo kandidatov za svetovna prvenstva 1995, sicer pa je dosedanji potek pokazal, da najvišji organ Svetovne smučarske organizacije – kot se dogaja že leta – v glavnem soglaša s predlogi, ki jih pripravijo komiteji in komisije, nato pa jim zeleno luč dá predsedstvo.

Za naše smučanje je bila pomembna že koledarska konferenca, na kateri so uskladili termine za novo sezono. Planici ni uspelo doseči spremembe datuma poletov za svetovni pokal, ker so Skandinavci že v pristojnem komiteju preglasovali Srednjeevropejce. Tako bo prireditev, s katero bodo končali prvi svetovni pokal v smučarskih poletih (uvodni tekmi v tej konkurenci bosta februarja na Kulmu) od 22. do 24. marca 1991. Na najvišji ravni ima Jugoslavija v novi sezoni še tradicionalni tekmovanji za svetovni pokal v alpskem smučanju (Kranjska Gora – moški in Maribor – ženske), tekači oziroma tekačice pa se v okviru svetovnega pokala tokrat pri nas ne bodo ustavili.

Kongres FIS bodo končali v soboto.

EVGEN BERGANT

Kreuzigerju druga etapa, Bonča zdrsnil na 22. mesto

Kolesar ČSFR, vodilni po uvodni etapi Po Avstriji, najhitrejši tudi v drugi – Odločil šprint – Jugoslovani odrekli

CELOVEC – Roman Kreuziger, kolesar ČSFR, je dobil 2. etapo kolesarske dirke po Avstriji, dolgo 127 km. Za progo je potreboval 3;28:25. Zmago si je zagotovil v šprintu sedmerice, med katero pa ni bilo nobenega Jugoslovana.

Izidi – 2. etapa (Gradec – Althofen, 127 km): 1. Kreuziger (ČSFR) 3;28:25, 2. Hauer (A), 3. Gottschiling (NDR), 4. Dafaux (Švi), 5. Farazijn, 6. Alaerts (oba Bel), 7. Camargo (Kol) vsi v času zmagovalca, 8. Jeker (Svi) 3;28:42, 9. Styks 3;30:30, 10. Tesar (oba ČSFR) 3;31:58.

Našim kolesarjem v petek ni šlo. Tudi v popoldanski 3. etapi, ekipnem kronometru 42,5 km okoli Klopinjskega jezera, so odrekli. Zasedli so šele 8. mesto z več kot 2,5 minute zaostanka za zmagovalno ekipo Avstrije.

Izidi – 3. etapa, ekipni kronometer: 1. Avstrija 53:01, 2. NDR 53:04, 3. ČSFR 53:23, 4. Švedska 54:19, 5. Italija 55:14, 6. Francija 55:18, 7. Norveška 55:18, **8. Jugoslavija 55:43,** 9. Avstrija reg. ek. 155:46, 10. SZ 55:52.

Skupni vrstni red – posamezno: 1. Kreuziger (ČSFR) 7;54:48, 2. Hauer (A) –13 sek., 3. Gottschiling (NDR) –34, 4. Styks (ČSFR) –2:40, 5. Camargo (Kol) –3:50, 6. Alaerts (Bel) – 3:54, 7. Langl – 3:54, 8. Lammer –4:00, 9. Purner (vsi A) – 4:03, 10. Farazijn (Bel) –4:05, ... **22. Bonča –6:17 ... 26. Glivar –6:45, ... 30. Papež (vsi Jug) –7:00** itd.

RUDI CIJAN

Bugno ostal na vrhu

MARINA DEL PIETRASANTA – V 8. etapi kolesarske dirke Giro d'Italia so se imenitno odrezali Italijani, saj jih je kar 9 med prvo deseterico. Progo dolgo 188 km je v šprintu dobil Allocchio 4:32:25. Za njim so se zvrstili Cipollini, Bontempi, Fidanza, Fanelli (vsi Ita), v času zmagovalca je prispel na cilj tudi vodilni v skupni razvrstitvi Italijan Bugno.

Skupni vrstni red: 1. Bugno (Ita) 37:29:36, 2. Steiger (Švi) –1:12, 3. Halupczok (Pol) –1:24, 4. Lajarreta –1:25, 5. Echava (oba Špa) –1:33, 6. Ugrumov (SZ) –1:40 itd.

Jasna Šekarić tretja v Suhlu

SUHL – Jasna Šekarić iz Osijeka je v svojem prvem nastopu na tekmi za svetovni pokal v Suhlu v NDR dosegla še en lep mednarodni uspeh. V tekmi s standardno MK pištolo se je uvrstila na 3. mesto, za dvema sovjetskima strelkama.

Rezultati: standardna MK pištola – članice: 1. Galusa 687 (598), 2. Smirnova (oba SZ) 683 (592), 3. Šekarić 681 (582), 18. Poljak (oba Jug) 575; **zračna puška – članice:** 1. Zung (Kit) 497,3 (394), 2. Lečeva (Bolg) 495,3 (390), 3. Sperber (ZRN) 495,2 (395), 26. Binder 386, 41. Horvat 383, 49. Skoko (vse Jug) 381.

Zvezni turnir tudi v Preddvoru

LJUBLJANA – Drugi zvezni turnir z MK orožjem, ki bi moral biti ta konec tedna v Novem Sadu, bodo tokrat prireditelji kar na treh koncih, ker novosadsko strelišče, kjer bo julija tudi DP, še ni povsem nared. Tako so se na SZJ dogovorili, da bodo strelci s hitrostrelnimi pištolami (člani in mladinci) v soboto tekmovali v Preddvoru, dekleta se bodo s standardno MK pištolo merila v Zenici, vse druge discipline pa bodo v Novem Sadu.

B. S.

Gregor Gorec bo naš adut na dirki za EP na Grobniku

Cilj 11 jugoslovanskih motociklistov bo predvsem dober nastop v kvalifikacijah in uvrstitev za nedeljsko dirko

LJUBLJANA – Avtomotodrom Grobnik pri Reki bo danes in jutri prizorišče pete cestno-hitrostne motociklistične dirke za evropsko prvenstvo. Danes bodo na sporedu, kvalifikacijski treningi (ob 9. uri) za jutrišnjo osrednjo dirko, na kateri se bo 36 najboljših dirkačev v posameznih razredih potegovalo za točke v EP v treh razredih – 125 ccm, 250 ccm in super bike.

Tekmovalcem v razredu do 125 ccm bo to že peta dirka. V skupnem se

Bronasto odličje paru Mikac–Kardinar

Na kegljaškem SP zlato in svetovni rekord Dobešovi in Zdarkovi (ČSFR) – Danes posamezniki

INNSBRUCK, 25. maja – »Ena izmed kolajn v tekmovanju ženskih dvojic na 18. svetovnem prvenstvu v Innsbrucku bi skorajda morala biti po nastopu Marike Kardinar-Nagy in Sonje Mikac naša,« je sredi razburljivega dne novih, kvalitetnih nastopov dejal predsednik Kegljaške zveze Slovenije in Jugoslavije Avgust Likovnik.

Po nastopu dvojic vse do poznega popoldne je imel prav. Marika Kardinar in Sonja Mikac sta z odličnim rezultatom 914 kegljev dolgo vodili, povrh je Kardinarjeva za deset kegljev zgrešila svoj svetovni rekord na 100 lučajev iz Münchna (480), obe skupaj pa svetovni rekord Štefice Krištof in Biserke Perman iz Ljubljane 1984 (920 kegljev) za šest kegljev.

»Za hip samo sem pogledala na semafor, kakšen rezultat imam,« je po nastopu komentirala Marika Kardinar, »in že sem bila ob – morda – dva svetovna rekorda – zaradi dekoncentracije. Sicer pa je tekmovanje dvojic izjemno težko, najbolj te ves čas skrbi, da ne bi razočarala partnerke. Mene je prav to obremenjevalo,« je še pristavila Sonja Mikac.

Šele pozneje se je izkazalo, da rezultat obeh Jugoslovank ne bo zadostoval za zlato kolajno. Madžarski reprezentantki Gyorgyne Vidacs se je s 477 podrtimi keglji na tri keglje približala svetovnemu rekordu Marike Kardinar iz Münchna, skupaj s partnerico, svetovno prvakinjo iz Budimpešte 1988 Marianne Török (450) pa sta s skupnim rezultatom 927 kegljev dosegli nov svetovni rekord, boljši od ljubljanskega Krištofove in Permove – za sedem kegljev.

Avgust Likovnik je dotlej še zmeraj imel prav, Jugoslavija je imela z 2. mestom eno izmed kolajn, čeprav so se tekmice, po dve in dve najboljši iz posameznih držav, zaletavali v številki 927 in 914.

Zle slutnje pa so se naposled uresničile še drugič, ko sta na steze stopili svetovni prvakinji iz Budimpešte 1988 Nadežda Dobešova in Daniela Zdarkova. Že njuni prvi lučaji so napovedali, da prav nič ne respektirata odličnih rezultatov tekmic iz Madžarske in Jugoslavije. Igrali sta, kakor da bi šlo za njuni glavi, kajpak ob bučni podpori navdušenega občinstva. In prvi favoritinji resda nista izneverili kegljaških zanesenjakov: z odlično igro je Zdarkova prispevala 473 kegljev, Dobešova pa 467 kegljev za skupen rezultat 940, kar je bila že druga izboljšava svetovnega rekorda na dan četrtih odločitev na 18. SP (skupno pa že peta: še moška ekipa ZRN 5671, ženska ekipa Jugoslavije 2624, Boris Urbanc 1010).

Rezultati ženskih dvojic: 1. ČSFR 940 (Dobešova 467, Zdarkova 473), 2. Madžarska 927 (Vidacs 477, Török 450), **3. Jugoslavija 914 (Mikac 914, Kardinar 470),** 4. Madžarska 888 (Szöke 452, Feher 436), 5. Madžarska 887 (Vesceri 445, Kovacsne 42), **6. Jugoslavija 884 (Perman 451, Krištof 433), 7. Jugoslavija 870 (Suporov 445, Toth 425),** ZRN 863 (Zahn 417, Kaiser 446), 9. Romunija 849 (Aötonesei 427, Bajenaru 422), 10. (med 35) Romunija 846, (Zsizsik 403, Tageran 443) itd.

Najboljše posameznice po dveh nastopih (pred sobotnim finalom): 1. Vidacs (Madž) 911, 2. Zdarkova (ČSFR) 910, **3. Perman 909, 4. Kardinar (obe Jugoslavija) 905,** 5. Vecseri (Madž) 905, 6. Dobešova (ČSFR) 893, **7. Mikac (Jugoslavija) 890,** 8. Kucharova 889, 9. Kaiser (ZRN) 881, 10. Kovacsne 876, 11. Török (obe Madž) 874, **12. Krištof (Jugoslavija) 873,** 13. Pumpler (Avstrija) 873, 14. Szöke (Madž) 871, 15. Tagean (Rom) 870 **16. Toth (Jugoslavija) 860,** 17. Lang (Avstrija) 857 in **18. Suporov (Jugoslavija) 855.**

V soboto bodo ves dan finalni boji najboljših posameznikov in posameznic (po 30 iz najboljših držav, ki po redni poti niso dobili finalistov), podelili pa bodo po dva naslova v moški in ženski konkurenci: v kombinaciji (vsi trije nastopi) in konkurenci, kjer bodo posamezniki in posameznice štartali z ničle.

Jugoslavija	**2 – 2**
ZRN	1 1 –
ČSFR	1 – –
Madžarska	– 3 2

HENRIK ÚBELEIS

Poleti v Planici konec marca

Na kongresu FIS v Montreuxu vse najpomembnejše odločitve danes

MONTREUX – Prvi dan 37. kongresa Mednarodne smučarske zveze je izzvenel s predstavitvijo kandidatov za svetovna prvenstva 1995, sicer pa je dosedanji potek pokazal, da najvišji organ Svetovne smučarske organizacije – kot se dogaja že leta – v glavnem soglaša s predlogi, ki jih pripravijo komiteji in komisije, nato pa jim zeleno luč dá predsedstvo.

Za naše smučanje je bila pomembna že koledarska konferenca, na kateri so uskladili termine za novo sezono. Planici ni uspelo doseči spremembe datuma poletov za svetovni pokal, ker so Skandinavci že v pristojnem komiteju preglasovali Srednjeevropejce. Tako bo prireditev, s katero bodo končali prvi svetovni pokal v smučarskih poletih (uvodni tekmi v tej konkurenci bosta februarja na Kulmu) od 22. do 24. marca 1991. Na najvišji ravni ima Jugoslavija v novi sezoni še tradicionalni tekmovanji za svetovni pokal v alpskem smučanju (Kranjska Gora – moški in Maribor – ženske), tekači oziroma tekačice pa se v okviru svetovnega pokala tokrat pri nas ne bodo ustavili.

Kongres FIS bodo končali v soboto.

EVGEN BERGANT



Aleš Pagon zmagovalec v Škofji Loki

ŠKOFJA LOKA, 25. maja – Več kot 200 kolesarjev iz večine slovenskih klubov in po dve zastopstvi z avstrijske Koroške in Furlanije-Julijske krajine je nastopilo na 3. kriteriju po ulicah Škofje Loke, prireditvi, ki so jo letos prvič uvrstili tudi v serijo tekmovanj za lovoriko »Kriterijev slovenskih mest«. Zanimive boje na krožni progi okoli Novega mesta je kljub negotovemu vremenu, nastope starejših mladincev (na sliki) in članov je motil tudi rahel dež, spremljalo zelo veliko število gledalcev. V članski konkurenci so po pričakovanju razplet narekovali kolesarji kranjske Save, ki so nastopili s popolnim moštvom; zanesljivo je zmagal njihov favorit Aleš Pagon. (Foto: Igor Modic)

Kreuzigerju druga etapa, Bonča zdrsnil na 22. mesto

Kolesar ČSFR, vodilni po uvodni etapi Po Avstriji, najhitrejši tudi v drugi – Odločil šprint – Jugoslovani odrekli

CELOVEC – Roman Kreuziger, kolesar ČSFR, je dobil 2. etapo kolesarske dirke po Avstriji, dolgo 127 km. Za progo je potreboval 3;28:25. Zmago si je zagotovil v šprintu sedmerice, med katero pa ni bilo nobenega Jugoslovana.

Izidi – 2. etapa (Gradec – Althofen, 127 km): 1. Kreuziger (ČSFR) 3;28:25, 2. Hauer (A), 3. Gottschiling (NDR), 4. Dafaux (Švi), 5. Farazijn, 6. Alaerts (oba Bel), 7. Camargo (Kol) vsi v času zmagovalca, 8. Jeker (Švi) 3;28:42, 9. Styks 3;30:30, 10. Tesar (oba ČSFR) 3;31:58.

Našim kolesarjem v petek ni šlo. Tudi v popoldanski 3. etapi, ekipnem kronometru 42,5 km okoli Klopinjskega jezera, so odrekli. Zasedli so šele 8. mesto z več kot 2,5 minute zaostanka za zmagovalno ekipo Avstrije.

Izidi – 3. etapa, ekipni kronometer: 1. Avstrija 53:01, 2. NDR 53:04, 3. ČSFR 53:23, 4. Švedska 54:19, 5. Italija 55:14, 6. Francija 55:18, 7. Norveška 55:18, **8. Jugoslavija 55:43,** 9. Avstrija reg. ek. I 55:46, 10. SZ 55:52.

Skupni vrstni red – posamezno: 1. Kreuziger (ČSFR) 7;54:48, 2. Hauer (A) –13 sek., 3. Gottschiling (NDR) –34, 4. Styks (ČSFR) –2:40, 5. Camargo (Kol) –3:50, 6. Alaerts (Bel) – 3:54, 7. Langl – 3:54, 8. Lammer –4:00, 9. Purner (vsi A) – 4:03, 10. Farazijn (Bel) –4:05... **22. Bonča –6:17... 26. Glivar –6:45,... 30. Papež (vsi Jug) –7:00** itd.

RUDI CIJAN

Jasna Šekarić tretja v Suhlu

SUHL – Jasna Šekarić iz Osijeka je v svojem prvem nastopu na tekmi za svetovni pokal v Suhlu v NDR dosegla še en lep mednarodni uspeh. V tekmi s standardno MK pištolo se je uvrstila na 3. mesto, za dvema sovjetskima strelkama.

Rezultati: standardna MK pištola – članice: 1. Galusa 687 (598), 2. Smirnova (oba SZ) 683 (592), 3. Šekarić 681 (582), 18. Poljak (oba Jug) 575; **zračna puška – članice:** 1. Zung (Kit) 497,3 (394), 2. Lečeva (Bolg) 495,3 (390), 3. Sperber (ZRN) 495,2 (395), 26. Binder 386, 41. Horvat 383, 49. Skoko (vse Jug) 381.

Zvezni turnir tudi v Preddvoru

LJUBLJANA – Drugi zvezni turnir z MK orožjem, ki bi moral biti ta konec tedna v Novem Sadu, bodo tokrat priredili kar na treh koncih, ker novosadsko strelišče, kjer bo julija tudi DP, še ni povsem nared. Tako so se na SZJ dogovorili, da bodo strelci s hitrostrelnimi pištolami (člani in mladinci) v soboto tekmovali v Preddvoru, dekleta se bodo s standardno MK pištolo merila v Zenici, vse druge discipline pa bodo v Novem Sadu.

B. S.

Bežigrad: v ogrevanju za SP Jugoslavija – Španija

Drevi ob 20. uri v Ljubljani predzadnja preizkušnja modrih in generalka Špancev za »mondiale« – Spektakel desetletja

LJUBLJANA – Le kdo bi si mislil, da bodo na siromašnem bežigrajskem štadionu kdaj zaigrali sloviti asi madridskega Reala in Barcelone kot so Sanchis, Butrageno, Michel, Vazquez, Zubizareta, Salinas in drugi? Toda drevi ob 20. uri se bo to vendarle zgodilo. Udeleženci »mondiala« se ogrevajo na vseh koncih, tekma Jugoslavija – Španija pa bo ena izmed poslastic, saj bosta na delu dve moštvi, ki ju uvrščajo tik za favoriti. Jugoslavija je sicer dobila zadnji tekmi s Španci v La Linei (1:0) in Oviedu (2:1), toda tradicija je še vedno na strani tekmecev, ki imajo šest zmag, Jugoslovani pa štiri, ob štirih remijih in razliki v golih z 14:12.

Jugoslovanski nogometaši so včeraj za Bežigradom ob 20. uri preizkusili teren. Ošim in njegovi fantje so bili lahko zadovoljni, gledalci in gostje prav gotovo ne bodo, kajti trava je v primerjavi s komfortom prav fantastična. Modri so imeli pred treningom »v glavi« še uro taktike za uvodno igro na SP z ZRN, toda na poti do Brda so bili osrednja tema Španci. Središčna osebnost je bil seveda Zoran Vulić, ki igra na Mallorci, in Špance najbolje pozna. A tudi Faruk Hadžibegić (nekoč Betis) še ni pozabil Butragena, s katerim je tri leta bil težke bitke. Informacij o Špancih torej ne manjka, toda za Osima je seveda veliko vprašanje, kaj za »mondiale« pripravlja Luis Suarez. »Ne verjamem, da bo odkril vse karte, prepričan pa sem, da bo igral na vso moč«, pravi naš selektor Ivica Osim, ki je napovedal naslednje moštvo: **Ivković – Brnović, Hadžibegić, Vulić, Spasić – Baljić, Prosinečki, Sušić, Stojković – Pančev, Vujović.**

Španskega selektorja po pričakovanju ni bilo v Ljubljano, poslal pa je sporočilo: »Zanima me zmaga.« Njegova zasedba naj bi bila naslednja: **Zubizareta – Chendo, Sanchis, Andrinua, Jimenez – Michel, Vilaroya, Roberto, Vazquez – Butrageno, Manolo.** Osim mu je predlagal pet zamenjav, Suarez pa bo imel na klopi popolno zasedbo – 22 igralcev, s številkami za SP.

Španci zahtevajo poseben »tretman«: policijsko spremstvo na poti, stražo v hotelu in izolirano nadstropje med počitkom v Slonu. Slovenska policija je bila v zvezi z zahtevami nekoliko presenečena, toda ne gre ji zameriti: deluje namreč v nogometni provinci, v katero veliki spektakli le redko zaidejo. Kot na primer danes na tekmi »visokega rizika«, z 10.000 navijači, 150 reditelji, 250 miličniki, 12 selektorji, ambasadorji, športnimi ministri...

FRANCI BOŽIČ

● Prireditelji so na tekmo povabili najpomembnejše slovenske politične veljake. Če pridejo – Milan Kučan, France Bučar in Lojze Peterle – potem bo to zgodovinski dan tudi za nogomet v Sloveniji. Župan Jože Stergar pa bo ob 13.30 priredil sprejem za vodstvi obeh reprezentanc. Tekmo bo prenašalo 17 TV in radijskih postaj, prijavljenih je za Slovenijo rekordno število novinarjev: nad 300 in 54 fotoreporterjev.

● Rudi Zavrl, predsednik NZS: »Kot organizatorji te tekme v sodelovanju z Novice-centrom pričakujemo predvsem poln štadion in lep sprejem naše in seveda španske reprezentance. To je zlasti pomembno pred kandidaturo Ljubljane za kvalifiakcijsko tekmo za EP z Avstrijo 31. oktobra letos. Prepričan sem, da bomo kot organizatorji in tudi akterji sami zadovoljili slovenske ljubitelje nogometa in da nas bodo vsi skupaj podprli v naših nadaljnjih prizadevanjih za razmah in popularizacijo nogometa tako v Ljubljani kot tudi Sloveniji.«

● Tone Frantar, član predsedstva NZJ: »V slovenskem prostoru so velike športne prireditve v zadnjem času, žal, zelo redke. Zato se še toliko bolj trudimo, saj skušamo organizirati dreišnjo tekmo kar se da na najvišji ravni. K organizaciji smo pristopili strogo poslovno. Pričakujemo prijeten športen večer za Bežigradom, nogometu skušamo dati pozitiven predznak, obenem pa opraviti izpit za pridobitev organizacije jesenske tekme za EP med Jugoslavijo in Avstrijo ob 70-letnici NZS. Nastop modrih v Ljubljani bo gotovo prispeval k še večjemu zanimanju za SP. Res lep uvod za »mondiale« v Italii.«

● Andrej Zalar, sekretar NZS: »Kar zadeva NZS bo drevišnje srečanje glavni test pred morebitno organizacijo med Jugoslavijo in Avstrijo. Ob 70-letnici NZS bi bil jeseni to tudi osrednji odgodek. Zato skušamo storiti vse, da bo organizacija brezhibna. Glede same tekme pa menim, da je najbolje, da poteka zares v prijateljskem, vendar resnem vzdušju. Vsi seveda pričakujemo lepo predstavo, najprimernejši izid za našo selekcijo pa bi bil neodločen.«

● Filip Mendaš, trener Slovana: »Nestrpno čakam dvoboj med Jugoslavijo in Španijo. Lepšega uvoda v nogometno SP si skorajda nisem mogel zamisliti. Pričakujem lepo, živahno tekmo in dobro organizacijo. Kot trenerja me zanimajo predvsem taktične inačice obeh selektorjev. Čeprav bo tekma zgolj prestižnega pomena, pričakujem hud boj.«

Kolman in Hodžić upata na najboljše

Danes se bo v Švici začelo evropsko člansko prvenstvo v športni gimnastiki

LJUBLJANA – Tri tedne po EP za telovadke, se bodo v Lausannu pomerili še najboljši telovadci stare celine. Kot vselej naši telovadci Lojze Kolman, Enis Hodžić in Roman Veble, trenerja Jože Mešl in Ivan Čuk ter vodja odprave Lojze Mavrič pred odhodom niso dajali nikakršnih visokoletečih izjav, temveč so se odpravili s tihim upanjem, da jim bo tokrat nemara le uspel veliki cilj – vsaj približen naskok na stare položaje. Ta upanja niso, kot je nemara videti, povsem nerealna, kajti Kolman ima dovolj zahtevno sestavo na drogu, da bi se uvrstil v finale, Hodžiću, pa bi nemara to lahko uspelo na krogih. Seveda bi morala zato oba svoja nastopa opraviti brezhibno, pa tudi sodniki bi ju morali oceniti bolj objektivno, kot na praktično vseh dosedanjih velikih tekmovanjih. To je pravzaprav tista že znana zgodba o začaranem krogu, po kateri brez kakšnega odmevnejšega rezultata ni naklonjenosti sodnikov, brez tega pa je težko karkoli doseči. Konkurenca bo tudi tokrat izjemno huda, kajti za nedosegljivimi telovadci iz SZ z velikim zvezdnikom Igorjem Koropčinskim, se je prebila v ospredje vrsta novih imen iz obeh Nemčij, Španije in še nekaterih drugih dežel. Danes se bo v Lausannu prvenstvo začelo z mnogobojem, jutri pa bodo na vrsti finali.

B. Š.

Čosić prišel po Djurišića

LJUBLJANA – Kar nekaj dni zapored je direktor Zadra Krešo Ćosić »strašil« po Ljubljani in včeraj končno le dočakal Žarka Djurišića, ki se je vrnil iz Titograda. Djurišiću je pri Smeltu Olimpiji potekla pogodba, klub mu je ponudil novo, Ćosić pa se je prišel pogovarjat s klubom, čeprav je Djurišić povsem prost. Odločil pa se bo v naslednjih dneh seveda sam.

S. T.

Prvikrat pod žarometi

LJUBLJANA – Prvi dan letošnjega finala B ekipnega državnega prvenstva v atletiki v soboto (26. t. m. (zvečer od 19. ure dalje) na štadionu v Šiški bo prvikrat minil pod žarometi, medtem ko se bo drugi dan (v nedeljo) začelo tekmovanje ob 15. uri. V soboto popoldne bo namreč na štadionu v Šiški prvenstvena nogometna tekma, zato bo atletski štadion prost šele zvečer. Organizator finala B ekipnega prvenstva IBL Olimpija bo tokrat gostil šest moških in šest ženskih ekip, ki se niso uspele uvrstiti v finale A, ki bo na isti termin v Nišu.

Pri ženskah bodo nastopile poleg ekipe domače IBL Olimpije še Sloboda (Tuzla), Partizan (Bg), AK Sarajevo, Mladost (Zg) in Sloboda (Čačak). Pri moških so v finalu B poleg IBL Olimpije še ASK iz Splita, Coning-Sloboda (Varaždin), OAK Beograd, Čelik (Zenica) in AK Kikinda. Medtem ko imata največ možnosti za prvi dve mesti, ki vodita v finale A prihodnje leto ASK Split in domača IBL Olimpija, pa bo v ženskem finalu hujša konkurenca. Za prvi dve mesti konkurirajo najmanj tri ekipe: poleg IBL Olimpije še zagrebška Mladost in Partizan iz Beograda, brez upov pa ni tudi ekipa AK Sarajeva.

F. M.

SP bo v Angliji

BEOGRAD – Organizacijo planiranega SP leta 1993, za katero se je potegovalo tudi glavno mesto Jugoslavije, je dobil Sheffield (Anglija). Bečej je dobil mladinsko EP 1991, Split mladinsko EP 1992, Igalo pa evropski pokal 1991.

Veslaška spusta po Krki

LJUBLJANA – Ljubitelji veslanja na divjih vodah se bodo v okviru akcije Slovenske reke '90 konec tega tedna preselili na Krko, najprej v njen spodnji tok, nato pa še v zgornjega.

V soboto, 26. t. m., bo prvi spust, in sicer od Kostanjevice do Čateža. Skupinski štart bo ob 11. uri, proga je dolga 22 km, njena težavnost pa je zanemarljiva – od 1. do 2. stopnje. Za manj pripravljene veslače bo ŠD Razlag organiziralo tudi krajšo progo. Tisti, ki se bodo odločili zanjo, bodo zaveslali v Cerkljah, pred seboj pa bodo imeli le 8 km. Prav zato bodo štartali tudi uro pozneje kot tisti v Kostanjevici.

Bolj veščim veslačem pa je namenjen nedeljski spust po Krki od vasi Krka do Žužemberka. Štart bo ob 11. uri, težavnost proge je 2. do 3. stopnje, organizator tega izredno priljubljenega in dobro organiziranega spusta pa je KKK Krka.

LADO DROBEŽ

Lokostrelci v Dragomerju

DRAGOMER – V soboto ob 10. uri bo tu odprti turnir v American Roundu. Prireditelji napovedujejo številčno in kakovostno udeležbo, tekmovanje pa bo na nogometnem igrišču na Logu.

D. T.

Dvoboj Ljubljana – Reka

LJUBLJANA – V biljardnici Boss kluba na GR bo v nedeljo ob 16. uri prijateljski dvoboj biljardistov Ljubljane in Reke. Pomerili se bodo v mednarodni osmici, nastopilo pa bo po 40 igralcev na vsaki strani.

Prebodene gume razkrile družinsko tragedijo

LJUBLJANA, 25. maja – Družinska tragedija, ki se je za štirimi stenami stanovanja v stari Ljubljani vlekla celih osem let, je prišla na dan zaradi prebodenih gum na fičku. V ponedeljek, 21. maja, so namreč k Voju M. prišli miličniki, ker je prijavil, da mu je nekdo poškodoval avto.

In tam se ni dalo skriti desetletne hčerke z obvezanimi rokami, tako da je na svetlo prišla skrbno varovana družinska skrivnost in sramota. Deklico je namreč med nenadzorovanim izbruhom napadalnega besa taisti dan hudo poškodovala njena lastna mati, 30-letna Slavica M. Preiskovalci so hitro ugotovili, da je hčerki zvezala roke in noge, da se ni mogla braniti, usta ji je zamašila z gobo za pomivanje posode, nato pa ji je žgala roke nad plamenom plinskega kuhalnika. Pobesnela mati je potem sedla k mizi, kot da se ni nič zgodilo, pokadila cigareto, potem pa se je znova vrgla na onemoglo hčerko, sedla nanjo in jo začela daviti. Mati pravi, da se tega sploh ne spominja. Ko so dekletce odpeljali v Klinični center, so ugotovili, da ima po rokah opekline druge stopnje, našli pa so tudi številne starejše podpludbe in opraskanine po vsem telesu. Vse to se je dogajalo v moževi odsotnosti. Ko se je vrnil domov malo preden so prišli miličniki, menda sprva sploh pomislil ni, da bi mu v navalu agresivnosti lahko tudi gume prebodla njegova žena, vendar se je izkazalo, da so jo pri tem celo videli.

Preiskovalni sodnik je za Slavico M. takoj odredil pripor zaradi utemeljenega suma surovega ravnanja in zanemarjanja mladoletne osebe. Za marsikoga bo (je) popolnoma nerazumljivo, kako je družini M., predvsem pa Voju M., vse to uspevalo tako dolgo časa prikrivati. Težko je razumeti, da je šlo le za dober glas vzorne družine, češ kaj bodo rekli sorodniki in sosedje, oziroma za možev strah pred ženo. Prav tako ni jasno, kako to, da nihče v šoli ni bil pozoren na deklico, ki je dostikrat prišla k pouku vsa potolčena in popraskana, da ne omenjamo socialne in patronažne službe, ki o agoniji družine M. prav tako nista imeli pojma.

KSAVER DOLENC

Je Ljubljančan vodil Turke čez mejo?

KOPER, 25. maja – Ob včerajšnjem jutranjem svitu se je med Trebčami in Padričami končal beg skupine petintridesetih Turkov,. ki je v bližini maloobmejnega prehoda pri Gropadi ilegalno prešla državno mejo. Na skupino so naleteli policisti iz Devina, le nekaj kilometrov od kraja prijatelja pa so kasneje orožniki in agentje letečega oddelka ustavili mercedes ljubljanske registracije, ki ga je vozil 33-letni Ljubljančan J. Jožef. Ljubljančana sumijo, da je skupino vodil pri ilegalnem prehodu meje.

Ljubljančanovo vpletenost so potrdili Turki, saj so se takoj, ko so ga soočili s skupino, prijeti begunci skorajda zakadili vanj. Prepričani so namreč bili, da jih je prav on »prodal« italijanski policiji. Jožefa so Italijani prijavili zaradi utemeljenega suma omogočanja ilegalnega prehoda čez mejo. Ker pa ga niso dobili na dejanju, so ga izročili našim obmejnim organom, njegov mercedes pa so začasno zasegli.

I. U.

Tiralica za vodjem vlomilske trojke

LJUBLJANA, 25. maja – Pred dobrima dvema tednoma sta se mož in žena sredi dopoldneva vrnila domov, v hišo na Borsetovi, in zalotila vlomilca. Viški miličniki so ju prijeli, kasneje pa se je izkazalo, da jima je pomagal še mladoletnik (ta je kasneje pobegnil), ki je z UKV radijsko postajo stražil pred hišo. Fanta so kasneje izsledili doma.

Za začetek je preiskava pokazala, da sta 19-letni Aleš B. in leto dni mlajši Igor G., ki jima je delal »družbo« mladoletni J. B., prišla v hišo tako, da je Aleš sinu oškodovanca ukradel ključ, dal narediti dvojnik, potem pa so ga seveda uporabili. Tako je iz stanovanja na Borsetovi izginila starinska ura, vredna sedem tisočakov.

Zgodbe s tem sploh še ni konec. Med zbiranjem obvestil je namreč prišlo na dan, da je triperesna »deteljica« skupaj že kako leto dni in da ima na vesti več podobnih podvigov. Tako so ugotovili, da so 17. maja lani vlomili v stanovanje na Postojnski ulici v Ljubljani in ukradli 5890 DEM, 52.000 lir, hranilno knjižico in potne liste.

Lani med prvim in petim oktobrom so vdrli v srednjo naravoslovno šolo na Peričevi. Bodoči naravoslovci so bili takrat prvič ob en videorekorder. Trojka je potem počakala do srede decembra, nato pa še enkrat obiskala šolo. To pot je poleg videorekorderja izginil tudi radiokasetofon. Udarili so tudi v biotehnično fakulteto, od koder so odnesli računalnik, tiskalnik in videorekorder, sredi lanskega avgusta pa so si med drugim privoščili še stanovanje na Bilečanski, kjer so izmaknili nekaj zlatega nakita.

Izkazalo se je še nekaj. »Deteljica« namreč sploh ni bila tri temveč štiriperesna. Četrti list je 21-letni Valter P., prav tako Ljubljančan kot njegovi trije operativni »podložniki«. Vse tako kaže, da je bil malo starejši Valter idejni vodja in pobudnik vlomilskih akcij, ki so jih potem izpeljali mlajši trije, za povrh jim je priskrbel vse potrebno vlomilsko orodje, »strokovne« nasvete, posredoval pa je tudi pri preprodaji vroče robe. Naj omenimo, da so nekaj ukradenih stvari kriminalisti zasegli, bodisi pri vlomilski trojki bodisi pri njihovih prijateljih. Kriminalisti so za »deteljico« napisali kazensko ovadbo, Vlaterja P. pa bodo poiskali z mednarodno tiralico, ker je zdaj v tujini. Menda celo študira. V Avstriji.

K. D.

Življenji je utrnil kratek trenutek dremeža

Voznik, ki je bil na poti na ljubljansko tržnico že več kot pet ur, je zapeljal na levo – Še dve hudo ranjeni

LJUBLJANA, 25. maja – Lanska prometna nesreča v križišču Karlovške ceste in ulice Za gradom bo dobila epilog na ljubljanskem temeljnem sodišču. Zaradi hudih posledic nesreče, dveh smrtnih žrtev, dveh hudo ranjenih in treh laže, je 26-letni Mirko J. iz okolice Koprivnice na Hrvaškem obtožen hudega kaznivega dejanja zoper varnost cestnega prometa.

Vzrok nesreče je bila utrujenost voznika kombija koprivniške registracije Mirka J. Za volan se je vsedel že prejšnji večer okrog 23. ure, do nesreče pa je prišlo ob 4.40, ko je bil tik pred ciljem. Na ljubljansko tržnico je namreč iz Djurdjevice peljal sedem žensk, ki so tu nameravale prodajati fižol, jajca, meso in zelenjavo. Za dve se je življenje končalo tisto jutro, ko je Mirko J. verjetno za trenutek zadremal in med vožnjo po Karlovški cesti zapeljal v križišču na levo, v nosilni drog, na katerem so pritrjeni semaforji in table za označevanje krajev. Udarec je bil tako močan, da se je drog prelomil in padel na kabino kombija. Vsi potniki so ostali ukleščeni v pločevini. Gasilci in reševalci so bili hitro na kraju dogodka, vendar je nenavadna situacija povzročala, da so morali čakati na električarja, da je izklopil tok, poleg tega pa je nosilec tabel nevarno visel na cesto in bi se lahko zrušil.

Preden se je posrečilo zavarovati kraj nesreče in potegniti iz vozila ponesrečence, sta dve potnici že umrli: 17-letna Kata Č. in 59-letna Ana K. Slednjo bi se morebiti dalo še rešiti, če bi jo takoj izvlekli iz kombija. Izvedenci so ugotovili, da je bil neposredni vzrok njene smrti ob travmatskem šoku zadušitev ob stisnjenju prsnega koša zaradi ukleščenja v vozilu.

Iz razbitin so gasilci potegnili tudi hudo ranjeni 57-letni Terezijo K. in Kato M., tri potnice pa so dobile lažje poškodbe. Za kombi so v preiskavi ugotovili, da je bil tehnično brezhiben. Mirko J. pa je v preiskavi odkrito priznal, da je verjetno za trenutek zadremal, nesrečo pa je iskreno obžaloval.

BARBARA GUČEK

Iz dunajskega pripora v našega?

BEOGRAD, 25. maja – Jugoslovanski pravosodni organi bodo, kakor se je zvedelo iz dobro poučenih krogov, zahtevali izročitev Julije Obradović, žene Živana Obradovića, lastnika dveh dunajskih restavracij, v katerega avtomobilu je februarja letos eksplodirala podtaknjena bomba.

Julija Obradović je še vedno v dunajskem priporu, saj jo sumijo, da je storila kaznivo dejanje z nagovarjenjem k uboju svojega soproga.

Njeno izročitev bodo zahtevali tudi zato, da bi preiskavo zakrožili. V beograjskem zaporu sta že dve osebi, osumljeni, da sta v Obradovićev mercedes na Dunaju podtaknili bombo. Kakor smo pisali, sta to storila na prigovarjanje Julije Obradović, ki pa to pred avstrijskimi preiskovalnimi organi kategorično zanika.

M. P.

Raziskano: umrla je po nesreči

REKA, 25. maja – Devetnajstletna Željka Horvatić iz Ičičev je v noči z nedelje na ponedeljek umrla po nesreči. To je dognala obsežna raziskava, obdukcija pa je potrdila, da je vzrok smrti prelom baze lobanje in čelne kosti.

Željka Horvatić je bila v nedeljo zvečer v družbi s 25-letnim Édom Vučemilovićem iz Opatije. Odpeljala sta se v Medvejo, kjer sta v neki gostilni večerjala in precej popila. Okrog polnoči sta se odpeljala v Iko, kjer sta se ustavila v neposredni bližini opatijske hotelirske fakultete. Po uri, prebiti v avtu je, Željka stopila na plano in sedla na zid s hrbtom obrnjena proti sedem metov globokemu prepadu. Vučemilović, ki je medtem čistil avto, je nenadoma opazil, da Željke na zidu ni več: zagledal jo je sedem metrov globoko v mlaki krvi. Z umetnim dihanjem ji ni mogel pomagati, zato je poklical prvo pomoč.

Š. B.

DELO plus

Gregor Gorec bo naš adut na dirki za EP na Grobniku

Cilj 11 jugoslovanskih motociklistov bo predvsem dober nastop v kvalifikacijah in uvrstitev za nedeljsko dirko

LJUBLJANA – Avtomotodrom Grobnik pri Reki bo danes in jutri prizorišče pete cestno-hitrostne motociklistične dirke za evropsko prvenstvo. Danes bodo na sporedu, kvalifikacijski treningi (ob 9. uri) za jutrišnjo osrednjo dirko, na kateri se bo 36 najboljših dirkačev v posameznih razredih potegovalo za točke v EP v treh razredih – 125 ccm, 250 ccm in super bike.

Tekmovalcem v razredu do 125 ccm bo to že peta dirka. V skupnem seštevku je na čelu Španec **Javier Debon** z 65 točkami, pred Nizozemcem **Ariem Molenaarjem,** ki jih ima 52 in Italijanom **Gimmiijem Bosio,** ki jih je zbral 48. V razredu do 250 ccm po treh dirkah vodi Italijan **Stefano Penesse** z 41 točkami, drugi je Nizozemec **Leon van der Heyden** s 40 točkami, tretji pa Španec **Luis Maurgel,** ki ima 35 točk. Razred super bike je letos prvič na sporedu za evropsko prvenstvo. Tekmovalci so se pomerili v dveh dirkah in trenutno je prvi **Sven Siedel** (ZRN) s 35 točkami, drugi je Anglež **Steve Manley** z 28 točkami, tretje mesto pa si delita Madžar **Arpad Harmati** in Američan **Richar Aranaiz,** ki lahko tekmuje tudi na EP, z 20 točkami.

Jugoslovansko zastopstvo na grobniški dirki bo precej številčno. V razredu do 125 ccm bodo nastopili **Gregor Gorec** (AMD Domžale, TEAM FE-GO), **Alojz Pavlič Robert Emeljak** (oba AMD Novo mesto) in **Primož Sovič** (AMD Slovenj Gradec), v razredu do 250 ccm **Martin Šraj** (AMD Domžale, Team Color), **Zdravko Leljak** (AMD Zagreb), **Dražen Srdoč** (AMD Kvarner) in **Jure Lampe** (AMD Domžale), v razredu super bike pa so prijavljeni **Drago Josipović** (AMD Split), **Daren Dimitrijević** (AMD Domžale) in **Ivan Šola** (AMD Split). Kljub številčnosti pa imajo naši dirkači zelo majhne možnosti za dosego vidnejših uvrstitev. Uspeh za njih bo že uvrstitev na nedeljsko dirko. Vsekakor ima največ možnosti mladi Domžalčan in dvakratni prvak Jugoslavije v razredu do 125 ccm **Gregor Gorec,** da doseže najboljšo uvrstitev. Tekmece dobro pozna, saj je letos nastopil na vseh petih dirkah, dirkališče na Grobelniku pa mu tudi ustreza, saj je bil lani 11. na dirki za EP.

Današnji uradni kvalifikacijski treningi se bodo začeli ob 9. uri, v nedeljo pa bo uradna otvoritev dirke ob 10. uri, štart prvega razreda pa je predviden za 12. uro.

EMIL LUKANČIČ-MORI

HOKEJ NA LEDU

Stanleyev pokal Oilersom

BOSTON – Hokejsko moštvo Edmonton Oilers je osvojil Stanleyev pokal, potem ko je s 4:1 v zmagah odpravil ekipo Boston Briuns.

Drugi preizkus veslaških reprezentantov

LJUBLJANA – Veslaški reprezentanti odhajajo na dve pomembni preizkušnji. Člani bodo v soboto in nedeljo nastopili na veliki regati v Essnu, ki je njihov drugi test v okviru priprav za letošnje svetovno prvenstvo na Tasmaniji, mladinci pa odhajajo v Brno, kjer bodo morali prav tako potrditi svoje kandidature za nastop na svetovnem mladinskem prvenstvu na jezeru Augubelette v Savoji. V Essnu se pripravlja delna repriza obračuna s Prvomajske regate, saj se bodo v dvojcih brez krmarja znova srečali Blejca Mujkić in Prešeren na eni strani ter člana beograjskega Partizana Marišić in Pivač na drugi. Sicer pa bodo v ostalih disciplinah nastopili – dvojce s krmarjem: Krašovec, Janša, Eržen, (vsi Bled), četverce brez krmarja: Žust, Mirjanič, Klemenčič (vsi Bled) in Fabjanič (Reka), enojec: Saraga (Osijek), lahki dvojni dvojec: Kramberger (Branik), Zelić (Zemun). Manjka torej skifist Robert Stakor, ki bo reprezentančno normo potrjeval teden dni kasneje na svetovnem pokalu v Oslu. Od mladincev bodo v Brno odpotovali – dvojec brez krmarja: Čop, Žvegelj (Bled), enojec: Markovc (Bled), dvojni dvojec: Iskra (Bled), Telišman (Zg) ter četverec s krmarjem beograjskega Partizana.

B. Š.

ŠTIRIINDVAJSET UR

Umrla v bolnišnici

**NOVA GORICA, 25. maja – Vče

Že popoldne nov svetovni rekord

Madžarski Vidacs in Török v igri dvojic na SP podrli 927 kegljev – Naše so se dobro držale

INNSBRUCK, 25. maja – »Ena izmed kolajn v tekmovanju ženskih dvojic na 18. svetovnem prvenstvu v Innsbrucku bi skorajda morala biti po nastopu Marike Kardinar-Nagy in Sonje Mikac naša,« je sredi razburljivega dne novih, kvalitetnih nastopov dejal predsednik Kegljaške zveze Slovenije in Jugoslavije Avgust Likovnik.

Po nastopu dvojic vse do poznega popoldne je imel prav. Marika Kardinar in Sonja Mikac sta z odličnim rezultatom 914 kegljev dolgo vodili, povrh je Kardinarjeva za deset kegljev zgrešila svoj svetovni rekord na 100 lučajev iz Münchna (480), obe skupaj pa svetovni rekord Štefice Krištof in Biserke Perman iz Ljubljane 1984 (920 kegljev) za šest kegljev.

»Za hip samo sem pogledala na semafor, kakšen rezultat imam,« je po nastopu komentirala Marika Kardinar, »in že sem bila ob – morda – dva svetovna rekorda – zaradi dekoncentracije. Sicer pa je tekmovanje dvojic izjemno težko, najbolj te ves čas skrbi, da ne bi razočarala partnerke. Mene je prav to obremenjevalo,« je še pristavila Sonja Mikac.

Šele pozneje se je izkazalo, da rezultat obeh Jugoslovank ne bo zadostoval za zlato kolajno. Madžarski reprezentantki Gyoergyne Vidacs se je s 477 podrtimi keglji na tri keglje približala svetovnemu rekordu Marike Kardinar iz Münchna, skupaj s partnerico, svetovno prvakinjo iz Budimpešte 1988 Marianne Török (450) pa sta s skupnim rezultatom 927 kegljev dosegli nov svetovni rekord, boljši od ljubljanskega Krištofove in Permove – za sedem kegljev.

Avgust Likovnik je dotlej še zmeraj imel prav, Jugoslavija je imela z 2. mestom eno izmed kolajn, čeprav so se tekmice, po dve in dve najboljši iz posameznih držav, zaletavali v številki 927 in 914. Najbliže temu rezultatu sta po devetindvajsetih parih prišli drugi dve Madžarki – Zsuzsuane Szocke in Andrea Feher z 888 podrtimi keglji.

Toda na vrsti so bili še drugi odlični pari, ki bi lahko vodilnim prekrižali razveseljive račune in obete, med njimi zdaj že bivši svetovni rekorderki Štefica Krištof in Biserka Perman, svetovne prvakinje iz Budimpešte prvi favoritki. Nadežda Dobešova in Daniela Zdarkova (ČSFR) in prodorni Madžarki Erika Vecseri in Agota Kovacsne-Grampasch in morda še kak par med preostalimi šestimi).

Rezultati po devetindvajsetih dvojicah (med 35): 1. Madžarska 927 (Vidaes 477, Török 450), **2. Jugoslavija 914 (Mikac 44, Kardinar 470)**, 3. Madžarska 888 (Szoke 452, Feher 436), **4. Jugoslavija 870 (Suporoy 445, Toth 425)**, 5. ZRN 863 (Zahn 417, Kaiser 446), 6. Romunija 849 (Antonesci 427, Bajenaru 422) itd.

Napet četrtkov večer

Nekaj pred 21. uro so se zakotalile zadnje krogle proti kegljem, tedaj šele je bilo konec negotovosti za Borisa Urbanca in Albina Juvančiča. Svetovna prvaka! Nobenemu paru ni uspelo izboljšati dosežka obeh Jugoslovanov. Veselje v našem taboru je bilo veliko ob vnovični uveljavitvi našega športa. Stopničke za zmagovalce, kolajne, jugoslovanska državna himna in jugoslovanska zastava na najvišjem drogu, navdušeni gledalci, vzklikanje »Jugoslavija, Jugoslavija!«

Rezultati: **1. Jugoslavija 1932 (Urbanc 1010, Juvančič 922)**, 2. Madžarska 1932 – slabše čiščenje (Csanyi 984, Nemeth 948), 3. Madžarska 1897 (Nagy 952, Meszaros 945), 4. ZRN 1890 (Schwarz 934, Fleischer 956), 5. Romunija 1888 (Donos 953, Bcariu 935), 6. Madžarska 1879 (Madak 978, Makkai 901), 7. ZRN 1874 (Keller 907, Koch 967), **8. Jugoslavija 1867 (Mihajlovič 928, Polič 939)**, 9. Avstrija 1858 (Floh 887, Schwarz 971), **10. Jugoslavija 1853 (Gajanic 918, H. Steržaj 935)** itd.

Najboljši posamezniki po dveh nastopih (pred sobotnim finalom): 1. Urbanc (Jug) 1945, 2. Koch (ZRN) 1936, 3. Csanyi (Madž) 1934, 4. Donos (Rom) 1920, 5. Nagy (Madž) 1912, 6. Fleischer 1909, 7. Schwarz (oba ZRN) 1899, 8. Nemeth (Madž) 1890, 310. H. Steržaj 1871, 15. Juvančič 1845, 18. Galjanić (vsi Jug) 1832.

HENRIK ÚBELEIS

Poleti v Planici konec marca

Na kongresu FIS v Montreuxu vse najpomembnejše odločitve danes

MONTREUX – Prvi dan 37. kongresa Mednarodne smučarske zveze je izzvenel s predstavitvijo kandidatov za svetovna prvenstva 1995, sicer pa je dosedanji potek pokazal, da najvišji organ Svetovne smučarske organizacije – kot se dogaja že leta – v glavnem soglaša s predlogi, ki jih pripravijo komiteji in komisije, nato pa jim zeleno luč dá predsedstvo.

Za naše smučanje je bila pomemba že koledarska konferenca, na kateri so uskladili termine za novo sezono. Planici ni uspelo doseči spremembe datuma poletov za svetovni pokal, ker so Skandinavci že v pristojnem komiteju preglasovali Srednjeevropejce. Tako bo prireditev, s katero bodo končali prvi svetovni pokal v smučarskih poletih (uvodni tekmi v tej konkurenci bosta februarja na Kulmu) od 22. do 24. marca 1991. Na najvišji ravni ima Jugoslavija v novi sezoni še tradicionalni tekmovanji za svetovni pokal v alpskem smučanju (Kranjska Gora – moški in Maribor – ženske), tekači oziroma tekačice pa se v okviru svetovnega pokala tokrat pri nas ne bodo ustavili.

Kongres FIS bodo končali v soboto.

EVGEN BERGANT

Kreuzingerju druga etapa, Bonča zdrsnil na 10. mesto

Kolesar ČSFR, vodilni po uvodni etapi Po Avstriji, najhitrejši tudi v drugi – Odločil šprint – Popoldne kronometer

GRADEC – Roman Kreuzinger, kolesar ČSFR, je dobil 2. etapo kolesarske dirke po Avstriji, dolgo 127 km. Za progo je potreboval 3;28:25. Zmago si je zagotovil v šprintu sedmerice, med katero pa ni bilo nobenega Jugoslovana.

Izidi – 2. etapa (Gradec – Althofen, 127 km): 1. Kreuzinger (ČSFR) 3:28:25, 2. Hauer (A), 3. Gottschiling (NDR), 4. Dufaux (Švi), 5. Farazijn, 6. Alaerts (oba Bel), 7. Camargo (Kol) vsi v času zmagovalca, 8. Jeker (Švi) 3:28:42, 9. Styks 3;30:30, 10. Tesar (oba ČSFR) 3;31:58.

Skupni vrstni red – posamezno: 1. Kreuzinger (ČSFR) 7;01:23, 2. Hauer (A) – 35 sek., 3. Dufaux (Švi) – 40, 4. Alaerts (Bel) – 49, 5. Camagro (Kol) – 49, 6. Jeker (Švi) – 52, 7. Gottschiling (NDR) – 53, 8. Farazijn (Bel) – 1:03, 9. Styks (ČSFR) – 2:40, **10. Bonča (Jug) – 3:57.**

Popoldne so vozili še ekipni kronometer na 42,5 km okoli Klopinskega jezera.

Kronometer je dobila Avstrija 53:01 pred NDR – 3 sek., ČSFR –22, Švedsko –1:18, Italijo –2:13, Francijo –2:17 itd.

RUDI CIJAN

Čosić prišel po Djurišića

LJUBLJANA – Kar nekaj dni zapored je direktor Zadra Krešo Ćosić »strašil« po Ljubljani in včeraj končno le dočakal Žarka Djurišića, ki se je vrnil iz Titograda. Djurišiću je pri Smeltu Olimpiji potekla pogodba, klub mu je ponudil novo, Ćosić pa se je prišel pogovarjat s klubom, čeprav je Djurišić povsem prost. Odločil pa se bo v naslednjih dneh seveda sam.

S. T.

Stanleyev pokal Oilersom

BOSTON – Hokejsko moštvo Edmonton Oilers je osvojil Stanleyev pokal, potem ko je s 4:1 v zmagah odpravil ekipo Boston Briuns.

Bežigrad: v ogrevanju za SP Jugoslavija – Španija

Drevi ob 20. uri v Ljubljani predzadnja preizkušnja modrih in generalka Špancev za »mondiale« – Spektakel desetletja

LJUBLJANA – Le kdo bi si mislil, da bodo na siromašnem bežigrajskem štadionu kdaj zaigrali sloviti asi madridskega Reala in Barcelone kot so Sanchis, Butrageno, Michel, Vazquez, Zubizareta, Salinas in drugi? Toda drevi ob 20. uri se bo to vendarle zgodilo. Udeleženci »mondiala« se ogrevajo na vseh koncih, tekma Jugoslavija – Španija pa bo ena izmed poslastic, saj bosta na delu dve moštvi, ki ju uvrščajo tik za favoriti. Jugoslavija je sicer dobila zadnji tekmi s Španci v La Linci (1:0) in Oviedu (2:1), toda tradicija je še vedno na strani tekmecev, ki imajo šest zmag, Jugoslovani pa štiri, ob štirih remijih in razliki v golih z 14:12.

Jugoslovanski nogometaši so včeraj za Bežigradom ob 20. uri preizkusili teren. Osim in njegovi fantje so bili lahko zadovoljni, gledalci in gostje prav gotovo ne bodo, kajti trava je v primerjavi s komfortom prav fantastična. Modri so imeli pred treningom »v glavi« še uro taktike za uvodno igro na SP z ZRN, toda na poti do Brda so bili osrednja tema Španci. Središčna osebnost je bil seveda Zoran Vulić, ki igra na Mallorci, in Špance najbolje pozna. A tudi Faruk Hadžibegić (nekoč Betis) še ni pozabil Butragena, s katerim je tri leta bil težke bitke. Informacij o Špancih torej ne manjka, toda za Osima je seveda veliko vprašanje, kaj za »mondiale« pripravlja Luis Suarez. »Ne verjamem, da bo odkril vse karte, prepričan pa sem, da bo igral na vso moč«, pravi naš selektor Ivica Osim, ki je napovedal naslednje moštvo: **Ivković – Brnović, Hadžibegić, Vulić, Spasić – Baljić, Prosinečki, Sušić, Stojković – Pančev, Vujović.**

Španskega selektorja po pričakovanju ni bilo v Ljubljano, poslal pa je sporočilo: »Zanima me zmaga.« Njegova zasedba naj bi bila naslednja: **Zubizareta – Chendo, Sanchis, Andrinua, Jimenez – Michel, Vilaroya, Roberto, Vazquez – Butrageno, Manolo.** Osim mu je predlagal pet zamenjav, Suarez pa bo imel na klopi popolno zasedbo – 22 igralcev, s številkami za SP.

Španci zahtevajo poseben »tretman«: policijsko spremstvo na poti, stražo v hotelu in izolirano nadstropje med počitkom v Slonu. Slovenska policija je bila v zvezi z zahtevami nekoliko presenečena, toda ne gre ji zameriti: deluje namreč v nogometni provinci, v katero veliki spektakli le redko zaidejo. Kot na primer danes na tekmi »visokega rizika«, z 10.000 navijači, 150 reditelji, 250 miličniki, 12 selektorji, ambasadorji, športnimi ministri ...

FRANCI BOŽIČ

● Prireditelji so na tekmo povabili najpomembnejše slovenske politične veljake. Če pridejo – Milan Kučan, France Bučar in Lojze Peterle – potem bo to zgodovinski dan tudi za nogomet v Sloveniji. Župan Jože Stergar pa bo ob 13.30 priredil sprejem za vodstvi obeh reprezentanc. Tekmo bo prenašalo 17 TV in radijskih postaj, prijavljenih je za Slovenijo rekordno število novinarjev: nad 300 in 54 fotoreporterjev.

● Rudi Zavrl, predsednik NZS: »Kot organizatorji te tekme v sodelovanju z Novice-centrom pričakujemo predvsem poln štadion in lep sprejem naše in seveda španske reprezentance. To je zlasti pomembno pred kandidaturo Ljubljane za kvalifikacijsko tekmo za EP z Avstrijo 31. oktobra letos. Prepričan sem, da bomo kot organizatorji in tudi akterji sami zadovoljili slovenske ljubitelje nogometa in da nas bodo vsi skupaj podprli v naših nadaljnjih prizadevanjih za razmah in popularizacijo nogometa tako v Ljubljani kot tudi Sloveniji.«

● Tone Frantar, član predsedstva NZJ: »V slovenskem prostoru so velike športne prireditve v zadnjem času, žal, zelo redke. Zato se še toliko bolj trudimo, saj skušamo organizirati dreviščnjo tekmo kar se da na najvišji ravni. K organizaciji smo pristopili strogo poslovno. Pričakujemo prijeten športen večer za Bežigradom, nogometu skušamo dati pozitiven predznak, obenem pa opraviti izpit za pridobitev organizacije jesenske tekme za EP med Jugoslavijo in Avstrijo ob 70-letnici NZS. Nastop modrih v Ljubljani bo gotovo prispeval k še večjemu zanimanju za SP. Res lep uvod za »mondiale« v Italiji.«

● Andrej Zalar, sekretar NZS: »Kar zadeva NZS bo dreviščnje srečanje glavni test pred morebitno organizacijo med Jugoslavijo in Avstrijo. Ob 70-letnici NZS bi bil jeseni to tudi osrednji odgodek. Zato skušamo storiti vse, da bo organizacija brezhibna. Glede same tekme pa menim, da je najbolje, da poteka zares v prijateljskem, vendar resnem vzdušju. Vsi seveda pričakujemo lepo predstavo, najprimernejši izid za našo selekcijo pa bi bil neodločen.«

● Filip Mendaš, trener Slovana: »Nestrpno čakam dvoboj med Jugoslavijo in Španijo. Lepšega uvoda v nogometno SP si skorajda nisem mogel zamisliti. Pričakujem lepo, žilavo tekmo in dobro organizacijo. Kot trenerja me zanimajo predvsem taktične inačice obeh selektorjev. Čeprav bo tekma zgolj prestižnega pomena, pričakujem hud boj.«

Kadeti v finalu

ERFURTH – Kadetska nogometna reprezentanca Jugoslavije je premagala Poljsko s 4:1 (2:1) in se uvrstila v finale letošnjega EP. V nedeljo bo igrala s ČSFR, ki je ugnala Portugalsko s 5:3 po 11-m.

Mladi izpadli

TOULON – V tekmi mladih nogometnih reprezentanc je v turnirski skupini B Brazilija ugnala Jugoslavijo z 2:0, ČSFR pa ZDA z 2:1. Vrstni red: ČSFR 6, Brazilija 4, Jugoslavija 2, ZDA 0. ČSFR in Brazilija sta se uvrstili v finalno skupino.

Dve leti prepovedi za izgrednika

LJUBLJANA – Nogometaša republiškega ligaša Pohorja Mirana Kovačiča, ki je na prvenstveni tekmi z Rudarjem (TV) napadel stranskega sodnika, je disciplinska komisija NZS rigorozno kaznovala z dveletno prepovedjo igranja. Hkrati je komisija razveljavila dosežen rezultat na tekmi Partizan Hmezad : Mura (0:2), ker je za Muro igral Bogdan Lesjak, ki je odnesel le eno od dveh kazni. Ta tekma je sedaj registrirana s 3:0 za Žalčane, Muri pa so odvzeli še eno točko, kar je dodatno zapletlo položaj v boju za obstanek.

B. Š.

Odigrali četrtfinale pokala

LJUBLJANA – V četrtfinalu jugoslovanskega članskega nogometnega pokala na področju Slovenije so dosegli naslednje rezultate – vzhod: Rudar (TV) : Nafta 4:1 (1:1), Miklavž : Središče 6:5 po 11-m (0:0); zahod: Vozila : Koper 0:2 (0:0), Rudar (T) : Triglav 2:0 (1:0). Mladinci so igrali takole – vzhod: Železničar : Korotan 8:0 (2:0); zahod: Jesenice : Britof 1:0 (1:0), Ljubljana : Olimpija 0:1 (0:1).

B. Š.

TENIS

Jugoslavija : Avstrija 3:0

DÜSSELDORF – Teniška reprezentanca Jugoslavije je v »modri« skupini tekmovanja za svetovni pokal za Argentino premagala še Avstrijo. Naši igralci so dvoboj dobili kar s 3:0. V drugem dvoboju te skupine je Argentina premagala Švedsko s 3:0.

Posamični izidi – Prpić : Antonitsch 6:1, 6:1, Ivaniševič : Fuchs 6:3, 6:2, Prpić–Živojinović : Fuchs –Buchmayer 7:6 (7:2), 6:3.

Za presenečenje je poskrbela reprezentanca ZDA, ki je premagala branilca naslova ZRN z 2:1 (Gilber : Becker 1:6, 1:6, Courier : Steeb 6:3, 1:6, 6:3, Courier–Flach : Becker–Jelen 6:2, 6:2), Španija pa je ugnala SZ z 2:1 (Bruguera : Volkov 7:5, 6:3, Aresse : Čerkasov 6:2, 4:6, 7:6, Bruguera–Carbonell : Česnokov–Volkov 6:4, 1:6, 6:7).

Prebodene gume razkrile družinsko tragedijo

LJUBJANA, 25. maja – Družinska tragedija, ki se je za štirimi stenami stanovanja v stari Ljubljani vlekla celih osem let, je prišla na dan zaradi prebodenih gum na fičku. V ponedeljek, 21. maja, so namreč k Voju M. prišli miličniki, ker je prijavil, da mu je nekdo poškodoval avto.

In tam se ni dalo skriti desetletne hčerke z obvezanimi rokami, tako da je na svetlo prišla skrbno varovana družinska skrivnost in sramota. Deklico je namreč med nenadzorovanim izbruhom napadalnega besa taisti dan hudo poškodovala njena lastna mati, 30-letna Slavica M. Preiskovalci so hitro ugotovili, da je hčerki zvezala roke in noge, da se ni mogla braniti, usta ji je zamašila z gobo za pomivanje posode, nato pa ji je žgala roke nad plamenom plinskega kuhalnika. Pobesnela mati je potem sedla k mizi, kot da se ni nič zgodilo, pokadila cigareto, pire pa se je znova vrgla na onemoglo hčerko, sedla nanjo in jo začela daviti. Mati pravi, da se tega sploh ne spominja. Ko so dekletce odpeljali v Klinični center, so ugotovili, da ima po rokah opekline druge stopnje, našli pa so tudi številne starejše podplutbe in opraskanine po vsem telesu. Vse to se je dogajalo v moževi odsotnosti. Ko se je vrnil domov malo preden so prišli miličniki, menda sprva sploh pomislil ni, da bi mu v navalu agresivnosti lahko tudi gume prebodla njegova žena, vendar se je izkazalo, da so jo pri tem celo videli.

Preiskovalni sodnik je za Slavico M. takoj odredil pripor zaradi utemeljenega suma surovega ravnanja in zanemarjanja mladoletne osebe. Za marsikoga bo (je) popolnoma nerazumljivo, kako je družini M., predvsem pa Voju M., vse to uspevalo tako dolgo časa prikrivati. Težko je razumeti, da je šlo le za dober glas vzorne družine, češ kaj bodo rekli sorodniki in sosedje, oziroma za možev strah pred ženo. Prav tako ni jasno, kako to, da nihče v šoli ni bil pozoren na deklico, ki je dostikrat prišla k pouku vsa potolčena in popraskana, da ne omenjamo socialne in patronažne službe, ki o agoniji družine M. prav tako nista imeli pojma.

KSAVER DOLENC

Je Ljubljančan vodil Turke čez mejo?

KOPER, 25. maja – Ob včerajšnjem jutranjem svitu se je med Trebčami in Padričami končal beg skupine petintridesetih Turkov, ki je v bližini maloobmejnega prehoda pri Gropadi ilegalno prešla državno mejo. Na skupino so naleteli policisti iz Devina, le nekaj kilometrov od kraja prijatelja pa so kasneje orožniki in agentje letečega oddelka ustavili mercedes ljubljanske registracije, ki ga je vozil 33-letni Ljubljančan J. Jožef. Ljubljančana sumijo, da je skupino vodil pri ilegalnem prehodu meje.

Ljubljančanovo vpletenost so potrdili Turki, saj so se takoj, ko so ga soočili s skupino, prijeti begunci skorajda zakadili vanj. Prepričani so namreč bili, da jih je prav on »prodal« italijanski policiji. Jožefa so Italijani prijavili zaradi utemeljenega suma omogočanja ilegalnega prehoda čez mejo. Ker pa ga niso dobili na dejanju, so ga izročili našim obmejnim organom, njegov mercedes pa so začasno zasegli.

I. U.

Tiralica za vodjem vlomilske trojke

LJUBLJANA, 25. maja – Pred dobrima dvema tednoma sta se mož in žena sredi dopoldneva vrnila domov, v hišo na Borsetovi, in zalotila vlomilca. Viški miličniki so ju prijeli, kasneje pa se je izkazalo, da jima je pomagal še mladoletnik (ta je kasneje pobegnil), ki je z UKV radijsko postajo stražil pred hišo. Fanta so kasneje izsledili doma.

Za začetek je preiskava pokazala, da sta 19-letni Aleš B. in leto dni mlajši Igor G., ki jima je delal »družbo« mladoletni J. B., prišla v hišo tako, da je Aleš sinu oškodovanca ukradel ključ, dal narediti dvojnik, potem pa so ga seveda uporabili. Tako je iz stanovanja na Borsetovi izginila starinska ura, vredna sedem tisočakov.

Zgodbe s tem sploh še ni konec. Med zbiranjem obvestil je namreč prišlo na dan, da je triperesna »deteljica« skupaj že kako leto dni in da ima na vesti več podobnih podvigov. Tako so ugotovili, da so 17. maja ilani vlomili v stanovanje na Postojnski ulici v Ljubljani in ukradli 5890 DEM, 52.000 lir, hranilno knjižico in potne liste.

Lani med prvim in petim oktobrom so vdrli v srednjo naravoslovno šolo na Peričevi. Bodoči naravoslovci so bili takrat prvič ob en videorekorder. Trojka je potem počakala do srede decembra, nato pa se enkrat obiskala šolo. To pot je poleg videorekorderja izginil tudi radiokasetofon. Udarili so tudi v biotehnično fakulteto, od koder so odnesli računalnik, tiskalnik in videorekorder, sredi lanskega avgusta pa so si med drugim privoščili še stanovanje na Bilečanski, kjer so izmaknili nekaj zlatega nakita.

Izkazalo se je še nekaj. »Deteljica« namreč sploh ni bila tri temveč štiriperesna. Četrti list je 21-letni Valter P., prav tako Ljubljančan kot njegovi trije operativni »podložniki«. Vse tako kaže, da je bil malo starejši Valter idejni vodja in pobudnik vlomilskih akcij, ki so jih potem izpeljali mlajši trije, za povrh jim je priskrbel vse potrebno vlomilsko orodje, »strokovne« nasvete, posredoval pa je tudi pri preprodaji vroče robe. Naj omenimo, da so nekaj ukradenih stvari kriminalisti zasegli, bodisi pri vlomilski trojki bodisi pri njihovih prijateljih. Kriminalisti so za »deteljico« napisali kazensko ovadbo, Vlaterja P. pa bodo poiskali z mednarodno tiralico, ker je zdaj v tujini. Menda celo študira. V Avstriji.

K. D.

Življenji je utrnil kratek trenutek dremeža

Voznik, ki je bil na poti na ljubljansko tržnico že več kot pet ur, je zapeljal na levo – Še dve hudo ranjeni

LJUBLJANA, 25. maja – Lanska prometna nesreča v križišču Karlovške ceste in ulice Za gradom bo dobila epilog na ljubljanskem temeljnem sodišču. Zaradi hudih posledic nesreče, dveh smrtnih žrtev, dveh hudo ranjenih in treh laže, je 26-letni Mirko J. iz okolice Koprivnice na Hrvaškem obtožen hudega kaznivega dejanja zoper varnost cestnega prometa.

Vzrok nesreče je bila utrujenost voznika kombija koprivniške registracije Mirka J. Za volan se je vsedel že prejšnji večer okrog 23. ure, do nesreče pa je prišlo ob 4.40, ko je bil tik pred ciljem. Na ljubljansko tržnico je namreč iz Djurdjevice peljal sedem žensk, ki so tu nameravale prodajati fižol, jajca, meso in zelenjavo. Za dve se je življenje končalo tisto jutro, ko je Mirko J. verjetno za trenutek zadremal in med vožnjo po Karlovški cesti zapeljal v križišču na levo, v nosilni drog, na katerem so pritrjeni semaforji in table za označevanje krajev. Udarec je bil tako močan, da se je drog prelomil in padel na kabino kombija. Vsi potniki so ostali ukleščeni v pločevini. Gasilci in reševalci so bili hitro na kraju dogodka, vendar je nenavadna situacija povzročila, da so morali čakati na električarja, da je izklopil tok, poleg tega pa je nosilec tabel nevarno visel na cesto in bi se lahko zrušil.

Preden se je posrečilo zavarovati kraj nesreče in potegniti iz vozila ponesrečence, sta dve potnici že umrli: 17-letna Kata Č. in 59-letna Ana K. Siednjo bi se morebiti dalo še rešiti, če bi jo takoj izvlekli iz kombija. Izvedenci so ugotovili, da je bil neposredni vzrok njene smrti ob travmatskem šoku zadušitev ob stisnjenju prsnega koša zaradi ukleščenja v vozilu.

Iz razbitin so gasilci potegnili tudi hudo ranjeni 57-letni Terezijo K. in Kato M., tri potnice pa so dobile lažje poškodbe. Za kombi so v preiskavi ugotovili, da je bil tehnično brezhiben. Mirko J. pa je v preiskavi odkrito priznal, da je verjetno za trenutek zadremal, nesrečo pa je iskreno obžaloval.

BARBARA GUČEK

Kolman in Hodžić upata na najboljše

Danes se bo v Švici začelo evropsko člansko prvenstvo v športni gimnastiki

LJUBLJANA – Tri tedne po EP za telovadke, se bodo v Lausannu pomerili še najboljši telovadci stare celine. Kot vselej naši telovadci Lojze Kolman, Enis Hodžić in Roman Veble, trenerja Jože Mešl in Ivan Čuk ter vodja odprave Lojze Mavrič pred odhodom niso dajali nikakršnih visokoletečih izjav, temveč so se odpravili s tihim upanjem, da jim bo tokrat nemara le uspel veliki cilj – vsaj približen naskok na stare položaje. Ta upanja niso, kot je nemara videti, povsem nerealna, kajti Kolman ima dovolj zahtevno sestavo na drogu, da bi se uvrstil v finale, Hodžiću, pa bi nemara to lahko uspelo na krogih. Seveda bi morala zato oba svoja nastopa opraviti brezhibno, pa tudi sodniki bi ju morali oceniti bolj objektivno, kot na praktično vseh dosedanjih velikih tekmovanjih. To je pravzaprav tista že znana zgodba o začaranem krogu, po kateri brez kakšnega odmevnejšega rezultata ni naklonjenosti sodnikov, brez tega pa je težko karkoli doseči. Konkurenca bo tudi tokrat izjemno huda, kajti za nedosegljivimi telovadci iz SZ z velikim zvezdnikom igorjem Koropčinskim, se je prebila v ospredje vrsta novih imen iz obeh Nemčij, Španije in še nekaterih drugih dežel. Danes se bo v Lausannu prvenstvo začelo z mnogobojem, jutri pa bodo na vrsti finali.

B. Š.

Kovina Olimpija po naslov v Vojvodino

LJUBLJANA – Prvenstvo v ženski ZNTL se bo končalo v nedeljo. Obe slovenski vrsti gostujeta v Vojvodini pri Sentexu v Senti in pri Imesu v Coki. Kovina Olimpija bi z zmagama osvojila najvišji naslov, Hrastničanke pa bi se obdržale v ligi. Ljubljančanke imajo več možnosti za dosego cilja.

V moški ZNTL gostuje Kovina Olimpija v zadnjem kolu pri Partizanu, ki si je pravzaprav že zagotovil naslov, in pri C. zvezdi. Prvenstvo pa bo končano šele v sredo, ko bodo igrali zaostale tekme 9. kola. V moški MRL-zahod Sobota in Strojna Maribor gostujeta v Dobroju in Vinkovcih, Ilirija in Merkur pa v Varaždinu in Bjelovaru. V ženski MRL-zahod igra Ilirija v Jajcu in Tuzli, Petovija pa v Vrtojbi in Kopru, kjer bodo gostovale še Varaždinke.

V soboto bo živahno tudi v I. A moški RL in I. B moški RL, kjer bo na sporedu zadnje kolo.

VELIKO ZANIMANJE – Za tekmo med Jugoslavijo in Španijo je veliko zanimanje, kar dokazuje tudi velik obisk novinarjev na petkovi tiskovni konferenci v hotelu Slon. (Foto: Srđan Živulović).



Gregor Gorec bo naš adut na dirki za EP na Grobniku

Cilj 11 jugoslovanskih motociklistov bo predvsem dober nastop v kvalifikacijah in uvrstitev za nedeljsko dirko

LJUBLJANA – Avtomotodrom Grobnik pri Reki bo danes in jutri prizorišče pete cestno-hitrostne motociklistične dirke za evropsko prvenstvo. Danes bodo na sporedu, kvalifikacijski treningi (ob 9. uri) za jutrišnjo osrednjo dirko, na kateri se bo 36 najboljših dirkačev v posameznih razredih potegovalo za točke v EP v treh razredih – 125 ccm, 250 ccm in super bike.

Tekmovalcem v razredu do 125 ccm bo to že peta dirka. V skupnem seštevku je na čelu Španec **Javier Debon** z 65 točkami, pred Nizozemcem **Ariem Molenaarjem**, ki jih ima 52 in Italijanom **Gimmijem Bosio**, ki jih je zbral 48. V razredu do 250 ccm po treh dirkah vodi Italijan **Stefano Penesse** z 41 točkami, drugi je Nizozemec **Leon van der Heyden** s 40 točkami, tretji pa Španec **Luis Maurgei**, ki ima 35 točk. Razred super bike je letos prvič na sporedu za evropsko prvenstvo. Tekmovalci so se pomerili v dveh dirkah in trenutno je prvi **Sven Siedel** (ZRN) s 35 točkami, drugi je Anglež **Steve Manley** z 28 točkami, tretje mesto pa si delita Madžar **Arpad Harmati** in Američan **Richar Arnaiz**, ki lahko tekmuje tudi na EP, z 20 točkami.

Jugoslovansko zastopstvo na grobniški dirki bo precej številčno. V razredu do 125 ccm bodo nastopili **Gregor Gorec** (AMD Domžale, TEAM FE-GO), **Alojz Pavlič Robert Emeljak** (oba AMD Novo mesto) in **Primož Sovič** (AMD Slovenj Gradec), v razredu do 250 ccm **Martin Šraj** (AMD Domžale, Team Color), **Zdravko Leljak** (AMD Zagreb), **Dražen Srdoč** (AMD Kvarner) in **Jure Lampe** (AMD Domžale), v razredu super bike pa so prijavljeni **Drago Josipović** (AMD Split), **Daren Dimitrijević** (AMD Domžale) in **Ivan Šola** (AMD Split). Kljub številčnosti pa imajo naši dirkači zelo majhne možnosti za dosego vidnejših uvrstitev. Uspeh za njih bo že uvrstitev na nedeljsko dirko. Vsekakor ima največ možnosti mladi Domžalčan in dvakratni prvak Jugoslavije v razredu do 125 ccm **Gregor Gorec**, da doseže najboljšo uvrstitev. Tekmece dobro pozna, saj je letos nastopil na vseh petih dirkah, dirkališče na Grobelniku pa mu tudi ustreza, saj je bil lani 11. na dirki za EP. Letos pa je bil uspešen le na dirki na Madžarskem, ko se je uvrstil na 25. mesto, sicer pa se je še dvakrat kvalificiral na finalno dirko, vendar je moral zaradi okvare motocikla odstopiti.

Današnji uradni kvalifikacijski treningi se bodo začeli ob 9. uri, v nedeljo pa bo uradna otvoritev dirke ob 10. uri, štart prvega razreda pa je predviden za 12. uro.

EMIL LUKANČIČ-MORI

V nedeljo 9. Debenjakov memorial

NOVA GORICA – Domači košarkarski klub Iskra Nova Gorica pripravlja v nedeljo, 27. t. m., 9 spominski turnir Bojana Debenjaka. Tudi tokrat bodo nastopale štiri mladinske ekipe in sicer poleg domačinov še reprezentanca FJK, ljubljanski Slovan in ekipa ZSSDI. Turnir bo v telovadnici OŠ IX. korpusa, dopoldne ob 9.30 in ob 11 uri, popoldne ob 15.30 in ob 17. uri. Vsekakor se obeta zanimiva košarkarska prireditev v spomin na tragično preminulega obetavnega novogoriškega košarkarja.

ERVIN ČURLIČ

SP bo v Angliji

BEOGRAD – Organizacijo plavalnega SP leta 1993, za katero se je potegovalo tudi glavno mesto Jugoslavije, je dobil Sheffield (Anglija). Bečej je dobil mladinsko EP 1991, Split mladinsko EP 1992, Igalo pa evropski pokal 1991.

ŠAH

Mićićeva vodi z 2:1

BEOGRAD – Mićićeva je v 3. partiji dodatnega dvoboja za naslov državne prvakinje premagala Petrovićevo in presla v vodstvo z 2:1. Če v četrti partiji iztrži remi, bo nova državna prvakinja.

OD TOD IN TAM

Jasna Šekarić tretja v Suhlu

SUHL – Jasna Šekarić iz Osijeka je v svojem prvem nastopu na tekmi za svetovni pokal v Suhlu v NDR dosegla še en lep mednarodni uspeh. V tekmi s standardno MK pištolo se je uvrstila na 3. mesto, za dvema sovjetskima strelkama. V prvem delu je zadela zanjo skromnih 582 krogov, odlična pa je bila v finalu. Drugouvrščeni Svetlani Smirnovi, ki je imela pred finalom deset krogov prednosti, se je Jasna po finalu približala na samo dva kroga razlike.

Svoj nastop so opravila tudi dekleta z zračno puško. Jugoslovanke so bile to pot skromnejše, kot je bilo pričakovati, saj so precej zaostale za svojimi najboljšimi izidi.

Rezultati: standardna MK pištola – članice: 1. Galusa 687 (598), 2. Smirnova (oba SZ) 683 (592), 3. Šekarić 681 (582), 18. Poljak (oba Jug) 575; **zračna puška – članice:** 1. Zung (Kit) 497,3 (394), 2. Lečeva (Bolg) 495,3 (390), 3. Sperber (ZRN) 495,2 (395), 26. Binder 386, 41. Horvat 383, 49. Skoko (vse Jug) 381.

Na tej prvi letošnji tekmi za svetovni pokal v Evropi nastopa kar 44 držav.

B. V.

Veslaška spusta po Krki

LJUBLJANA – Ljubitelji veslanja na divjih vodah se bodo v okviru akcije Slovenske reke '90 konec tega tedna preselili na Krko, najprej v njen spodnji tok, nato pa še v zgornjega.

V soboto, 26. t. m., bo prvi spust, in sicer od Kostanjevice do Čateža. Skupinski štart bo ob 11. uri, proga je dolga 22 km, njena težavnost pa je zanemarljiva – od 1. do 2. stopnje. Za manj pripravljene veslače bo ŠD Razlag organiziralo tudi krajšo progo. Tisti, ki se bodo odločili zanjo, bodo zaveslali v Cerkljah, pred seboj pa bodo imeli le 8 km. Prav zato bodo štartali tudi uro pozneje kot tisti v Kostanjevici.

Bolj veščim veslačem pa je namenjen nedeljski spust po Krki od vasi Krka do Žužemberka. Štart bo ob 11. uri, težavnost proge je 2: do 3. stopnje, organizator tega izredno priljubljenega in dobro organiziranega spusta pa je KKK Krka.

LADO DROBEŽ

Srečanje na Smrekovcu

TITOVO VELENJE – PD Šoštanj, Črna, Mežica, Savinjski meddruštveni odbor in TD Mežica vabijo v soboto, 26. t. m., na 1569 m visoki Smrekovec, kjer bo prvo srečanje planincev in Mežiške, Mislinjske, Šaleške in Savinjske doline. Planinci bodo krenili na turo iz Črne, Šoštanja in Ljubnega. Hoje je od 3 do 4 ure. Če bo vreme slabo, bodo pohod preložili za teden dni.

M. L.

Koper : Portorož 6:1

KOPER – Na prijateljskem teniškem srečanju v okviru priprav na tekmovanje v republiški ligi je Koper presenetljivo visoko premagal Portorož. Rezultati: Venturini : Roy 6:4, 6:2, Godnič : Podgornik 3:6, 7:6, 3:6, Isovski : Štefanič 6:3, 6:4, Ramič : Vlačič 6:2, 4:6, 6:3, Nemarnik : Ceroici 6:0, 6:3, Kreft : Paušič 6:2, 6:7, 6:3, Podgornik–Štefanič : Venturini–Godnič 6:9.

J. K.

Iz dunajskega pripora v našega?

BEOGRAD, 25. maja – Jugoslovanski pravosodni organi bodo, kakor se je zvedelo iz dobro poučenih krogov, zahtevali izročitev Julije Obrad

Že popoldne nov svetovni rekord

Madžarski Vidacs in Török v igri dvojic na SP podrli 927 kegljev – Naše so se dobro držale

INNSBRUCK, 25. maja – »Ena izmed kolajn v tekmovanju ženskih dvojic na 18. svetovnem prvenstvu v Innsbrucku bi skorajda morala biti po nastopu Marike Kardinar-Nagy in Sonje Mikac naša,« je sredi razburljivega dne novih, kvalitetnih nastopov dejal predsednik Kegljaške zveze Slovenije in Jugoslavije Avgust Likovnik.

Po nastopu dvojic vse do poznega popoldne je imel prav. Marika Kardinar in Sonja Mikac sta z odličnim rezultatom 914 kegljev dolgo vodili, povrh je Kardinarjeva za deset kegljev zgrešila svoj svetovni rekord na 100 lučajev iz Münchna (480), obe skupaj pa svetovni rekord Štefice Krištof in Biserke Perman iz Ljubljane 1984 (920 kegljev) za šest kegljev.

»Za hip samo sem pogledala na semafor, kakšen rezultat imam,« je po nastopu komentirala Marika Kardinar, »in že sem bila ob – morda – dva svetovna rekorda – zaradi dekoncentracije. Sicer pa je tekmovanje dvojic izjemno težko, najbolj te ves čas skrbi, da ne bi razočarala partnerke. Mene je prav to obremenjevalo,« je še pristavila Sonja Mikac.

Šele pozneje se je izkazalo, da rezultat obeh Jugoslovank ne bo zadostoval za zlato kolajno. Madžarski reprezentantki Gyoergyne Vidacs se je s 477 podrtimi keglji na tri keglje približala svetovnemu rekordu Marike Kardinar iz Münchna, skupaj s partnerico, svetovno prvakinjo iz Budimpešte 1988 Marianne Török (450) pa sta s skupnim rezultatom 927 kegljev dosegli nov svetovni rekord, boljši od ljubljanskega Krištofove in Permove – za sedem kegljev.

Avgust Likovnik je dotlej še zmeraj imel prav, Jugoslavija je imela z 2. mestom eno izmed kolajn, čeprav so se tekmice, po dve in dve najboljši iz posameznih držav, zaletavali v številki 927 in 914. Najbližje temu rezultatu sta po devetindvajsetih parih prišli drugi dve Madžarki – Zsuzsuane Szoeke in Andrea Feher z 888 podrtimi keglji.

Toda na vrsti so bili še drugi odličnji pari, ki bi lahko vodilnim prekrižali razveseljive račune in obete, med njimi zdaj že bivši svetovni rekorderki Štefica Krištof in Biserka Perman, svetovne prvakinje iz Budimpešte prvi favoritki. Nadežda Dobešova in Daniela Zdarkova (ČSFR) in prodorni Madžarki Erika Vecseri in Agota Kovacsne-Grampasch in morda še kak par med preostalimi šestimi).

Rezultati po devetindvajsetih dvojicah (med 35): 1. Madžarska 927 (Vidacs 477, Török 450), **2. Jugoslavija 914 (Mikac 44, Kardinar 470),** 3. Madžarska 888 (Szöke 452, Feher 436), 4. **Jugoslavija 870 (Suporoy 445, Toth 425),** 5. ZRN 863 (Zahn 417, Kaiser 446), 6. Romunija 849 (Antonesei 427, Baienaru 422) itd.

Napet četrtkov večer

Nekaj pred 21. uro so se zakotalile zadnje krogle proti kegljem, tedaj šele je bilo konec negotovosti za Borisa Urbanca in Albina Juvančiča. Svetovna prvaka! Nobenemu paru ni uspelo izboljšati odseka obeh Jugoslovanov. Veselje v našem taboru je bilo veliko ob vnovični uveljavitvi našega športa. Stopničke za zmagovalce, kolajne, jugoslovanska državna himna in jugoslovanska zastava na najvišjem drogu, navdušeni gledalci, vzklikanje »Jugoslavija, Jugoslavija!«

Rezultati: **1. Jugoslavija 1932 (Urbanc 1010, Juvančič 922),** 2. Madžarska 1932 – slabše čiščenje (Csanyi 984, Nemeth 948), 3. Madžarska 1897 (Nagy 952, Meszaros 945), 4. ZRN 1890 (Schwarz 934, Fleischer 956), 5. Romunija 1888 (Donos 953, Boariu 935), 6. Madžarska 1879 (Madak 978, Makkai 901), 7. ZRN 1874 (Keller 907, Koch 967), **8. Jugoslavija 1867 (Mihajlović 928, Polič 939),** 9. Avstrija 1858 (Floh 887, Schwarz 971), **10. Jugoslavija 1853 (Galjanic 918, H. Steržaj 935)** itd.

Najboljši posamezniki po dveh nastopih (pred sobotnim finalom): 1. Urbanc (Jug) 1945, 2. Koch (ZRN) 1936, 3. Csanyi (Madž) 1934, 4. Donos (Rom) 1920, 5. Nagy (Madž) 1912, 6. Fleischer 1909, 7. Schwarz (oba ZRN) 1899, 8. Nemeth (Madž) 1890..310. H. Steržaj 1871, 15. Juvančič 1845, 18. Galjanić (vsi Jug) 1832.

HENRIK ÚBELEIS

Poleti v Planici konec marca

Na kongresu FIS v Montreuxu vse najpomembnejše odločitve danes

MONTREUX – Prvi dan 37. kongresa Mednarodne smučarske zveze je izzvenel s predstavitvijo kandidatov za svetovna prvenstva 1995, sicer pa je dosedanji potek pokazal, da najvišji organ Svetovne smučarske organizacije – kot se dogaja že leta – v glavnem soglaša s predlogi, ki jih pripravijo komiteji in komisije, nato pa jim zeleno luč dá predsedstvo.

Za naše smučanje je bila pomembna že kolegarska konferenca, na kateri so uskladili termine za novo sezono. Planici ni uspelo doseči spremembe datuma poletov za svetovni pokal, ker so Skandinavci že v pristojnem komiteju preglasovali Srednjeevropejce. Tako bo prireditev, s katero bodo končali prvi svetovni pokal v smučarskih poletih (uvodni tekmi v tej konkurenci bosta februarja na Kulmu) od 22. do 24. marca 1991. Na najvišji ravni ima Jugoslavija v novi sezoni še tradicionalni tekmovanji za svetovni pokal v alpskem smučanju (Kranjska Gora – moški in Maribor – ženske), tekači oziroma tekačice pa se v okviru svetovnega pokala tokrat pri nas ne bodo ustavili.

Kongres FIS bodo končali v soboto.

EVGEN BERGANT

Bežigrad: v ogrevanju za SP Jugoslavija – Španija

Drevi ob 20. uri v Ljubljani predzadnja preizkušnja modrih in generalka Špancev za »mondiale« – Spektakel desetletja

LJUBLJANA – Le kdo bi si mislil, da bodo na siromašnem bežigrajskem štadionu kdaj zaigrali sloviti asi madridskega Reala in Barcelone kot so Sanchis, Butrageno, Michel, Vazquez, Zubizareta, Salinas in drugi? Toda drevi ob 20. uri se bo to vendarle zgodilo. Udeleženci »mondiala« se ogrevajo na vseh koncih, tekma Jugoslavija – Španija pa bo ena izmed poslastic, saj bosta na delu dve moštvi, ki ju uvrščajo tik za favoriti. Jugoslavija je sicer dobila zadnji tekmi s Španci v La Linei (1:0) in Oviedu (2:1), toda tradicija je še vedno na strani tekmecev, ki imajo šest zmag, Jugoslovani pa štiri, ob štirih remijih in razliki v golih z 14:12.

Jugoslovanski nogometaši so včeraj za Bežigradom ob 20. uri preizkusili teren. Osim in njegovi fantje so bili lahko zadovoljni, gledalci in gostje prav gotovo ne bodo, kajti trava je v primerjavi s komfortom prav fantastična. Modri so imeli pred treningom »v glavi« še uro taktike za uvodno igro na SP z ZRN, toda na poti do Brda so bili osrednja tema Španci. Središčna osebnost je bil seveda Zoran Vulić, ki igra na Mallorci, in Špance najbolje pozna. A tudi Faruk Hadžibegić (nekoč Betis) še ni pozabil Butragena, s katerim je tri leta bil težke bitke. Informacij o Špancih torej ne manjka, toda za Osima je seveda veliko vprašanje, kaj za »mondiale« pripravlja Luis Suarez. »Ne verjamem, da bo odkril vse karte, prepričan pa sem, da bo igral na vso moč«, pravi naš selektor Ivica Osim, ki je napovedal naslednje moštvo: **Ivković – Brnović, Hadžibegić, Vulić, Spasić – Baljić, Prosinečki, Sušić, Stojković – Pančev, Vujović.**

Španskega selektorja po pričakovanju ni bilo v Ljubljano, poslal pa je sporočilo: »Zanima me zmaga.« Njegova zasedba naj bi bila naslednja: **Zubizareta – Chendo, Sanchis, Andrinua, Jimenez – Michel, Vilaroya, Roberto, Vazquez – Butrageno, Manolo.** Osim mu je predlagal pet zamenjav, Suarez pa bo imel na klopi popolno zasedbo – 22 igralcev, s številkami za SP.

Španci zahtevajo poseben »tretman«: policijsko spremstvo na poti, stražo v hotelu in izolirano nadstropje med počitkom v Slonu. Slovenska policija je bila v zvezi z zahtevami nekoliko presenečena, toda ne gre ji zameriti: deluje namreč v nogometni provinci, v katero veliki spektakli le redko zaidejo. Kot na primer danes na tekmi »visokega rizika«, z 10.000 navijači, 150 reditelji, 250 miličniki, 12 selektorji, ambasadorji, športnimi ministri ...

FRANCI BOŽIČ

● **Prireditelji so na tekmo povabili najpomembnejše slovenske politične veljake. Če pridejo – Milan Kučan, France Bučar in Lojze Peterle – potem bo to zgodovinski dan tudi za nogomet v Sloveniji. Župan Jože Stergar pa bo ob 13.30 priredil sprejem za vodstvi obeh reprezentanc. Tekmo bo prenašalo 17 TV in radijskih postaj, prijavljenih je za Slovenijo rekordno število novinarjev: nad 300 in 54 fotoreporterjev.**

● **Rudi Zavrl, predsednik NZS: »Kot organizatorji te tekme v sodelovanju z Novice-centrom pričakujemo predvsem polin štadion in lep sprejem naše in seveda španske reprezentance. To je zlasti pomembno pred kandidaturo Ljubljane za kvalifiakcijsko tekmo za EP z Avstrijo 31. oktobra letos. Prepričan sem, da bomo kot organizatorji in tudi akterji sami zadovoljili slovenske ljubitelje nogometa in da nas bodo vsi skupaj podprli v naših nadaljnjih prizadevanjih za razmah in popularizacijo nogometa tako v Ljubljani kot tudi Sloveniji.«**

● **Tone Frantar, član predsedstva NZS: »V slovenskem prostoru so velike športne prireditve v zadnjem času, žal, zelo redke. Zato se še toliko bolj trudimo, saj skušamo organizirati drevišnjo tekmo kar se da na najvišji ravni. K organizaciji smo pristopili strogo poslovno. Pričakujemo prijeten športen večer za Bežigradom, nogometu skušamo dati pozitiven predznak, obenem pa opraviti izpit za pridobitev organizacije jesenske tekme za EP med Jugoslavijo in Avstrijo ob 70-letnici NZS. Nastop modrih v Ljubljani bo gotovo prispeval k še večjemu zanimanju za SP. Res lep uvod za »mondiale« v Italii.«**

● **Andrej Zalar, sekretar NZS: »Kar zadeva NZS bo drevišnje srečanje glavni test pred morebitno organizacijo med Jugoslavijo in Avstrijo. Ob 70-letnici NZS bi bil jeseni to tudi osrednji odgodek. Zato skušamo storiti vse, da bo organizacija brezhibna. Glede same tekme pa menim, da je najbolje, da poteka zares v prijateljskem, vendar resnem vzdušju. Vsi seveda pričakujemo lepo predstavo, najprimernejši izid za naše selekcijo pa bi bil neodločen.«**

● **Filip Meuđaš, trener Slovana: »Nestrpno čakam dvoboj med Jugoslavijo in Španijo. Lepšega uvoda v nogometno SP si skorajda nisem mogel zamisliti. Pričakujem lepo, živahno tekmo in dobro organizacijo. Kot trenerja me zanimajo predvsem taktične značice obeh selektorjev. Čeprav bo tekma zgolj prestižnega pomena, pričakujem hud boj.«**

Kadeti v finalu

ERFURTH – Kadetska nogometna reprezentanca Jugoslavije je premagala Poljsko s 4:1 (2:1) in se uvrstila v finale letošnjega EP. V nedeljo bo igrala s ČSFR, ki je ugnala Portugalsko s 5:3 po 11-m.

Mladi izpadli

TOULON – V tekmi mladih nogometnih reprezentanc je v turnirski skupini B Brazilija ugnala Jugoslavijo z 2:0, ČSFR pa ZDA z 2:1. Vrstni red: ČSFR 6, Brazilija 4, Jugoslavija 2, ZDA 0. ČSFR in Brazilija sta se uvrstili v finalno skupino.

Dve leti prepovedi za izgrednika

LJUBLJANA – Nogometaša republiškega ligaša Pohorja Mirana Kovačiča, ki je na prvenstveni tekmi z Rudarjem (TV) napadel stranskega sodnika, je disciplinska komisija NZS rigorozno kaznovala z dveletno prepovedjo igranja. Hkrati je komisija razveljavila dosežen rezultat na tekmi Partizan Hmezad : Mura (0:2), ker je za Muro igral Bogdan Lesjak, ki je odnesel le eno od dveh kazni. Ta tekma je sedaj registrirana s 3:0 za Žalčane, Muri pa so odvzeli še eno točko, kar je dodatno zapletlo položaj v boju za obstanek.

B. Š.

Odigrali četrtfinale pokala

LJUBLJANA – V četrtfinalu jugoslovanskega članskega nogometnega pokala na področju Slovenije so dosegli naslednje rezultate – vzhod: Rudar (TV) : Nafta 4:1 (1:1), Miklavž : Središče 6:5 po 11-m (0:0); zahod: Vozila : Koper 0:2 (0:0), Rudar (T) : Triglav 2:0 (1:0). Mladinci so igrali takole – vzhod: Železničar : Korotan 8:0 (2:0); zahod: Jesenice : Britof 1:0 (1:0), Ljubljana : Olimpija 0:1 (0:1).

B. Š.

TENIS

Jugoslavija : Avstrija 3:0

DÜSSELDORF – Teniška reprezentanca Jugoslavije je v »modri« skupini tekmovanja za svetovni pokal za Argentino premagala še Avstrijo. Naši igralci so dvoboj dobili kar s 3:0. V drugem dvoboju te skupine je Argentina premagala Švedsko s 3:0.

Posamični izidi – Prpić : Antonitsch 6:1, 6:1, Ivanišević : Fuchs 6:3, 6:2, Prpić–Živojinović : Fuchs –Buchmayer 7:6 (7:2), 6:3.

Za presenečenje je poskrbela reprezentanca ZDA, ki je premagala branilca naslova ZRN z 2:1 (Gilber : Becker 1:6, 1:6, Courier : Steeb 6:3, 1:6, 6:3, Courier–Flach : Becker–Jelen 6:2, 6:2). Španija pa je ugnala SZ z 2:1 (Bruguera : Volkov 7:5, 6:3, Aresse : Čerkasov 6:2, 4:6, 7:6, Bruguera –Carbonell : Česnokov–Volkov 6:4, 1:6, 6:7).

Kreuzingerju druga etapa, Bonča zdrsnil na 10. mesto

Kolesar ČSFR, vodilni po uvodni etapi Po Avstriji, najhitrejši tudi v drugi – Odločil šprint – Popoldne kronometer

GRADEC – Roman Kreuzinger, kolesar ČSFR, je dobil 2. etapo kolesarske dirke po Avstriji, dolgo 127 km. Za progo je potreboval 3;28:25. Zmago si je zagotovil v šprintu sedmerice, med katero pa ni bilo nobenega Jugoslovana.

Izidi – 2. etapa (Gradec – Althofen, 127 km): 1. Kreuzinger (ČSFR) 3;28:25, 2. Hauer (A), 3. Gottschiling (NDR), 4. Dafaux (Švi), 5. Farazijn, 6. Alaerts (oba Bel), 7. Camargo (Kol) vsi v času zmagovalca, 8. Jeker (Švi) 3;28:42, 9. Styks 3;30:30, 10. Tesar (oba ČSFR) 3;31:58.

Skupni vrstni red – posamezno: 1. Kreuzinger (ČSFR) 7;01:23, 2. Hauer (A) – 35 sek., 3. Dufaux (Švi) – 40, 4. Alaerts (Bel) – 49, 5. Camagro (Kol) – 49, 6. Jeker (Švi) – 52, 7. Gottschiling (NDR) – 53, 8. Farazijn (Bel) – 1:03, 9. Styks (ČSFR) – 2:40, **10. Bonča (Jug) – 3:57.**

Popoldne so vozili še ekipni kronometer na 42,5 km okoli Klopinskega jezera.

Kronometer je dobila Avstrija 53:01 pred NDR – 3 sek., ČSFR –22, Švedsko –1:18, Italijo –2:13, Francijo –2:17 itd.

RUDI CIJAN

Čosić prišel po Djurišića

LJUBLJANA – Kar nekaj dni zapored je direktor Zadra Krešo Ćosić »strašil« po Ljubljani in včeraj končno le dočakal Žarka Djurišića, ki se je vrnil iz Titograda. Djurišići je pri Smeltu Olimpiji potekla pogodba, klub mu je ponudil novo, Ćosić pa se je prišel pogovarjat s klubom, čeprav je Djurišić povsem prost. Odločil pa se bo v naslednjih dneh seveda sam.

S. T.

Stanleyev pokal Oilersom

BOSTON – Hokejsko moštvo Edmonton Oilers je osvojil Stanleyev pokal, potem ko je s 4:1 v zmagah odpravil ekipo Boston Briuns.

Bugno ostal na vrhu

MARINA DEL PIETRASANTA – V 8. etapi kolesarske dirke Giro d'Italia so se imenitno odrezali Italijani, saj jih je kar 9 med prvo deseterico. Progo dolgo 188 km je v šprintu dobil Allocchio 4:32:25. Za njim so se zvrstili Cipollini, Bontempi, Fidanza, Fanelli (vsi Ita), v času zmagovalca je prispel na cilj tudi vodilni v skupni razvrstitvi Italijan Bugno.

Skupni vrstni red: 1. Bugno (Ita) 37:29:36, 2. Steiger (Švi) –1:12, 3. Halupczok (Pol) –1:24, 4. Lajarreta –1:25, 5. Echava (oba Špa) –1:33, 6. Ugrumov (SZ) –1:40 itd.

Prebodene gume razkrile družinsko tragedijo

LJUBLJANA, 25. maja – Družinska tragedija, ki se je za štirimi stenami stanovanja v stari Ljubljani vlekla celih osem let, je prišla na dan zaradi prebodenih gum na ficku. V ponedeljek, 21. maja, so namreč k Voju M. prišli miličniki, ker je prijavil, da mu je nekdo poškodoval avto.

In tam se ni dalo skriti desetletne hčerke z obvezanimi rokami, tako da je na svetlo prišla skrbno varovana družinska skrivnost in sramota. Deklico je namreč med nenadzorovanim izbruhom napadalnega besa tajsti dan hudo poškodovala njena lastna mati, 30-letna Slavica M. Preiskovalci so hitro ugotovili, da je hčerki zvezala roke in noge, da se ni mogla braniti, usta ji je zamašila z gobo za pomivanje posode, nato pa ji je žgala roke nad plamenom plinskega kuhalnika. Pobesnela mati je potem sedla k mizi, kot da se ni nič zgodilo, pokadila cigareto, potem pa se je znova vrgla na onemogli hčerko, sedla nanjo in jo začela daviti. Mati pravi, da se tega sploh ne spominja. Ko so dekletce odpeljali v Klinični center, so ugotovili, da ima po rokah opekline druge stopnje, našli pa so tudi številne starejše podpludbe in opraskanine po vsem telesu. Vse to se je dogajalo v moževi odsotnosti. Ko se je vrnil domov malo preden so prišli miličniki, menda sprva sploh pomislil ni, da bi mu v navalu agresivnosti lahko tudi gume prebodla njegova žena, vendar se je izkazalo, da so jo pri tem celo videli.

Preiskovalni sodnik je za Slavico M. takoj odredil pripor zaradi utemeljenega suma surovega ravnanja in zanemarjanja mladoletne osebe. Za marsikoga bo (je) popolnoma nerazumljivo, kako je družini M., predvsem pa Voju M., vse to uspevalo tako dolgo časa prikrivati. Težko je razumeti, da je šlo le za dober glas vzorne družine, češ kaj bodo rekli sorodniki in sosedje, oziroma za možev strah pred ženo. Prav tako ni jasno, kako to, da nihče v šoli ni bil pozoren na deklico, ki je dostikrat prišla k pouku vsa potolčena in popraskana, da ne omenjamo socialne in patronažne službe, ki o agoniji družine M. prav tako nista imeli pojma.

KSAVER DOLENC

Je Ljubljančan vodil Turke čez mejo?

KOPER, 25. maja – Ob včerajšnjem jutranjem svitu se je med Trebčami in Padričami končal beg skupine petintridesetih Turkov, ki je v bližini maloobmejnega prehoda pri Gropadi ilegalno prešla državno mejo. Na skupino so naleteli policisti iz Devina, le nekaj kilometrov od kraja prijatelja pa so kasneje orožniki in agentje letečega oddelka ustavili mercedes ljubljanske registracije, ki ga je vozil 33-letni Ljubljančan J. Jožef. Ljubljančana sumijo, da je skupino vodil pri ilegalnem prehodu meje.

Ljubljančanovo vpletenost so potrdili Turki, saj so se takoj, ko so ga soočili s skupino, prijeti begunci skorajda zakadili vanj. Prepričani so namreč bili, da jih je prav on »prodal« italijanski policiji. Jožefa so Italijani prijavili zaradi utemeljenega suma omogočanja ilegalnega prehoda čez mejo. Ker pa ga niso dobili na dejanju, so ga izročili našim obmejnim organom, njegov mercedes pa so začasno zasegli.

I. U.

Tiralica za vodjem vlomilske trojke

LJUBLJANA, 25. maja – Pred dobrima dvema tednoma sta se mož in žena sredi dopoldneva vrnila domov, v hišo na Borsetovi, in zalotila vlomilca. Viški miličniki so ju prijeli, kasneje pa se je izkazalo, da jima je pomagal še mladoletnik (ta je kasneje pobegnil), ki je z UKV radijsko postajo stražil pred hišo. Fanta so kasneje izsledili doma.

Za začetek je preiskava pokazala, da sta 19-letni Aleš B. in leto dni mlajši Igor G., ki jima je delal »družbo« mladoletni J. B., prišla v hišo tako, da je Aleš sinu oškodovanca ukradel ključ, dal narediti dvojnik, potem pa so ga seveda uporabili. Tako je iz stanovanja na Borsetovi izginila starinska ura, vredna sedem tisočakov.

Zgodbe s tem sploh še ni konec. Med zbiranjem obvestil je namreč prišlo na dan, da je triperesna »deteljica« skupaj že kako leto dni in da ima na vesti več podobnih podvigov. Tako so ugotovili, da so 17. maja lani vlomili v stanovanje na Postojnski ulici v Ljubljani in ukradli 5890 DEM, 52.000 lir, hranilno knjižico in potne liste.

Lani med prvim in petim oktobrom so vdrli v srednjo naravoslovno šolo na Peričevi. Bodoči naravoslovci so bili takrat prvič ob en videorekorder. Trojka je potem počakala do srede decembra, nato pa še enkrat obiskala šolo. To pot je poleg videorekorderja izginil tudi radiokasetofon. Udarili so tudi v biotehnično fakulteto, od koder so odnesli računalnik, tiskalnik in videorekorder, sredi lanskega avgusta pa so si med drugim privoščili še stanovanje na Bilečanski, kjer so izmaknili nekaj zlatega nakita.

Izkazalo se je še nekaj. »Deteljica« namreč sploh ni bila tri temveč štiriperesna. Četrti list je 21-letni Valter P., prav tako Ljubljančan kot njegovi trije operativni »podložniki«. Vse tako kaže, da je bil malo starejši Valter idejni vodja in pobudnik vlomilskih akcij, ki so jih potem izpeljali mlajši trije, za povrh jim je priskrbel vse potrebno vlomilsko orodje, »strokovne« nasvete, posredoval pa je tudi pri preprodaji vroče robe. Naj omenimo, da so nekaj ukradenih stvari kriminalisti zasegli, bodisi pri vlomilski trojki bodisi pri njihovih prijateljih. Kriminalisti so za »deteljico« napisali kazensko ovadbo, Vlaterja P. pa bodo poiskali z mednarodno tiralico, ker je zdaj v tujini. Menda celo študira. V Avstriji.

K. D.

Življenji je utrnil kratek trenutek dremeža

Voznik, ki je bil na poti na ljubljansko tržnico že več kot pet ur, je zapeljal na levo – Še dve hudo ranjeni

LJUBLJANA, 25. maja – Lanska prometna nesreča v križišču Karlovške ceste in ulice Za gradom bo dobila epilog na ljubljanskem temeljnem sodišču. Zaradi hudih posledic nesreče, dveh smrtnih žrtev, dveh hudo ranjenih in treh laže, je 26-letni Mirko J. iz okolice Koprivnice na Hrvaškem obtožen hudega kaznivega dejanja zoper varnost cestnega prometa.

Vzrok nesreče je bila utrujenost voznika kombija koprivniške registracije Mirka J. Za volan se je vsedel že prejšnji večer okrog 23. ure, do nesreče pa je prišlo ob 4.40, ko je bil tik pred ciljem. Na ljubljansko tržnico je namreč iz Djurdjevice peljal sedem žensk, ki so tu nameravale prodajati fižol, jajca, meso in zelenjavo. Za dve se je življenje končalo tisto jutro, ko je Mirko J. verjetno za trenutek zadremal in med vožnjo po Karlovški cesti zapeljal v križišču na levo, v nosilni drog, na katerem so pritrjeni semaforji in table za označevanje krajev. Udarec je bil tako močan, da se je drog prelomil in padel na kabino kombija. Vsi potniki so ostali ukleščeni v pločevini. Gasilci in reševalci so bili hitro na kraju dogodka, vendar je nenavadna situacija povzročila, da so morali čakati na električarja, da je izklopil tok, poleg tega pa je nosilec tabel nevarno visel na cesto in bi se lahko zrušil.

Preden se je posrečilo zavarovati kraj nesreče in potegniti iz vozila ponesrečence, sta dve potnici že umrli: 17-letna Kata Č. in 59-letna Ana K. Slednjo bi se morebiti dalo še rešiti, če bi jo takoj izvlekli iz kombija. Izvedenci so ugotovili, da je bil neposredni vzrok njene smrti ob travmatskem šoku zadušitev ob stisnjenju prsnega koša zaradi ukleščenja v vozilu.

Iz razbitin so gasilci potegnili tudi hudo ranjeni 57-letni Terezijo K. in Kato M., tri potnice pa so dobile lažje poškodbe. Za kombi so v preiskavi ugotovili, da je bil tehnično brezhiben. Mirko J. pa je v preiskavi odkrito priznal, da je verjetno za trenutek zadremal, nesrečo pa je iskreno obžaloval.

BARBARA GUČEK

Iz dunajskega pripora v našega?

BEOGRAD, 25. maja – Jugoslovanski pravosodni organi bodo, kakor se je zvedelo iz dobro poučenih krogov, zahtevali izročitev Julije Obradović, žene Živana Obradovića, lastnika dveh dunajskih restavracij, v katerega avtomobilu je februarja letos eksplodirala podtaknjena bomba.

Julija Obradović je še vedno v dunajskem priporu, saj jo sumijo, da je storila kaznivo dejanje z nagovarjenjem k uboju svojega soproga.

Njeno izročitev bodo zahtevali tudi zato, da bi preiskavo zakrožili. V beograjskem zaporu sta že dve osebi, osumljeni, da sta v Obradovićev mercedes na Dunaju podtaknili bombo. Kakor smo pisali, sta to storila na prigovarjanje Julije Obradović, ki pa to pred avstrijskimi preiskovalnimi organi kategorično zanika.

M. P.

Raziskano: umrla je po nesreči

REKA, 25. maja – Devetnajstletna Željka Horvatić iz Ičićev je v noči z nedelje na ponedeljek umrla po nesreči. To je dognala obsežna raziskava, obdukcija pa je potrdila, da je vzrok smrti prelom baze lobanje in čelne kosti.

Željka Horvatić je bila v nedeljo zvečer v družbi s 25-letnim Edom Vučemilovićem iz Opatije. Odpeljala sta se v Medvejo, kjer sta v neki gostilni večerjala in precej popila. Okrog polnoči sta se odpeljala v Iko, kjer sta se ustavila v neposredni bližini opasne hotelirske fakultete. Po uri, prebiti v avtu je, Željka stopila na plano in sedla na zid s hrbtom obrnjena proti sedem metov globokemu prepadu. Vučemilović, ki je medtem čistil avto, je nenadoma opazil, da Željke na zidu ni več: zagledal jo je sedem metrov globoko v mlaki krvi. Z umetnim dihanjem ji ni mogel pomagati, zato je poklical prvo pomoč.

Š. B.

DELO plus

OD TOD IN TAM

Jasna Šekarić tretja v Suhlu

SUHL – Jasna Šekarić iz Osijeka je v svojem prvem nastopu na tekmi za svetovni pokal v Suhlu v NDR dosegla še en lep mednarodni uspeh. V tekmi s standardno MK pištolo se je uvrstila na 3. mesto, za dvema sovjetskima strelkama. V prvem delu je zadela zanjo skromnih 582 krogov, odlična pa je bila v finalu. Drugouvrščeni Svetlani Smirnovi, ki je imela pred finalom deset krogov prednosti, se je Jasna po finalu približala na samo dva kroga razlike.

Svoj nastop so opravila tudi dekleta z zračno puško. Jugoslovanke so bile to pot skromnejše, kot je bilo pričakovati, saj so precej zaostale za svojimi najboljšimi izidi.

Rezultati: standardna MK pištola – članice: 1. Galusa 687 (598), 2. Smirnova (oba SZ) 683 (592), 3. Šekarić 681 (582). 18. Poljak (oba Jug) 575; **zračna puška – članice:** 1. Zung (Kit) 497,3 (394), 2. Lečeva (Bolg) 495,3 (390), 3. Sperber (ZRN) 495,2 (395), 26. Binder 386, 41. Horvat 383, 49. Skoko (vse Jug) 381.

Na tej prvi letošnji tekmi za svetovni pokal v Evropi nastopa kar 44 držav.

B. V.

Veslaška spusta po Krki

LJUBLJANA – Ljubitelji veslanja na divjih vodah se bodo v okviru akcije Slovenske reke '90 konec tega tedna preselili na Krko, najprej v njen spodnji tok, nato pa še v zgornjega.

V soboto, 26. t. m., bo prvi spust, in sicer od Kostanjevice do Čateža. Skupinski štart bo ob 11. uri, proga je dolga 22 km, njena težavnost pa je zanemarljiva – od 1. do 2. stopnje. Za manj pripravljene veslače bo ŠD Razlag organiziralo tudi krajšo progo. Tisti, ki se bodo odločili zanjo, bodo zaveslali v Cerkljah, pred seboj pa bodo imeli le 8 km. Prav zato bodo štartali tudi uro pozneje kot tisti v Kostanjevici.

Bolj veščim veslačem pa je namenjen nedeljski spust po Krki od vasi Krka do Žužemberka. Štart bo ob 11. uri, tekmovalci bodo prepeljali 2. do 3. stopnje, organizator proge izredno priljubljenega in dobro organiziranega spusta pa je KKK Krka.

LADO DROBEŽ

Srečanje na Smrekovcu

TITOVO VELENJE – PD Šoštanj, Črna, Mežica, Savinjski medruštveni odbor in TD Mežica vabijo v soboto, 26. t. m., na 1569 m visoki Smrekovec, kjer bo prvo srečanje planincev in Mežiške, Mislinjske, Šaleške in Savinjske doline. Planinci bodo krenili na turo iz Črne, Šoštanja in Ljubnega. Hoje je od 3 do 4 ure. Če bo vreme slabo, bodo pohod preložili za teden dni.

M. L.

Koper : Portorož 6:1

KOPER – Na prijateljskem teniškem srečanju v okviru priprav na tekmovanje v republiški ligi je Koper presenetljivo visoko premagal Portorož. Rezultati: Venturini : Roy 6:4, 6:2, Godnič : Podgornik 3:6, 7:6, 3:6, Isovski : Štefanić 6:3, 6:4, Ramič : Vlačič 6:2, 4:6, 6:3, Nemarnik : Ceroici 6:0, 6:3, Kreft : Paušič 6:2, 6:7, 6:3, Podgornik–Štefanić : Venturini–Godnič 6:9.

J. K.

Kolman in Hodžić upata na najboljše

Danes se bo v Švici začelo evropsko člansko prvenstvo v športni gimnastiki

LJUBLJANA – Tri tedne po EP za telovadke, se bodo v Lausannu pomerili še najboljši telovadci stare celine. Kot vselej naši telovadci Lojze Kolman, Enis Hodžić in Roman Veble, trenerja Jože Mešl in Ivan Čuk ter vodja odprave Lojze Mavrič pred odhodom niso dajali nikakršnih visokoletečih izjav, temveč so se odpravili s tihim upanjem, da jim bo tokrat nemara le uspel veliki cilj – vsaj približen naskok na stare položaje. Ta upanja niso, kot je nemara videti, povsem nerealna, kajti Kolman ima dovolj zahtevno sestavo na drogu, da bi se uvrstil v finale, Hodžiću, pa bi nemara to lahko uspelo na krogih. Seveda bi morala zato oba svoja nastopa opraviti brezhibno, pa tudi sodniki bi ju morali oceniti bolj objektivno, kot na praktično vseh dosedanjih velikih tekmovanjih. To je pravzaprav tista že znana zgodba o začaranem krogu, po kateri brez kakšnega odmevnejšega rezultata ni naklonjenosti sodnikov, brez tega pa je težko karkoli doseči. Konkurenca bo tudi tokrat izjemno huda, kajti za nedosegljivimi telovadci iz SZ z velikim zvezdnikom Igorjem Koropeńskim, se je prebila v ospredje vrsta novih imen iz obeh Nemčij, Španije in še nekaterih drugih dežel. Danes se bo v Lausannu prvenstvo začelo z mnogobojem, jutri pa bodo na vrsti finali.

B. Š.

Gregor Gorec bo naš adut na dirki za EP na Grobniku

Cilj 11 jugoslovanskih motociklistov bo predvsem dober nastop v kvalifikacijah in uvrstitev za nedeljsko dirko

LJUBLJANA – Avtomotodrom Grobnik pri Reki bo danes in jutri prizorišče pete cestno-hitrostne motociklistične dirke za evropsko prvenstvo. Danes bodo na sporedu, kvalifikacijski treningi (ob 9. uri) za jutrišnjo osrednjo dirko, na kateri se bo 36 najboljših dirkačev v posameznih razredih potegovalo za točke v EP v treh razredih – 125 ccm, 250 ccm in super bike.

Tekmovalcem v razredu do 125 ccm bo to že peta dirka. V skupnem seštevku je na čelu Španec **Javier Debon** z 65 točkami, pred Nizozemcem **Ariem Molenaarjem,** ki jih ima 52 in Italijanom **Gimmiijem Bosio,** ki jih je zbral 48. V razredu do 250 ccm po treh dirkah vodi Italijan **Stefano Penesse** z 41 točkami, drugi je Nizozemec **Leon van der Heyden** s 40 točkami, tretji pa Španec **Luis Maurgel,** ki ima 35 točk. Razred super bike je letos prvič na sporedu za evropsko prvenstvo. Tekmovalci so se pomerili v dveh dirkah in trenutno je prvi **Sven Siedel** (ZRN) s 35 točkami, drugi je Anglež **Steve Manley** z 28 točkami, tretje mesto pa si delita Madžar **Arpad Harmati** in Američan **Richar Arnaiz,** ki lahko tekmuje tudi na EP, z 20 točkami.

Jugoslovansko zastopstvo na grobniški dirki bo precej številčno. V razredu do 125 ccm bodo nastopili **Gregor Gorec** (AMD Domžale, TEAM FE-GO), **Alojz Pavlič Robert Emeljak** (oba AMD Novo mesto) in **Primož Sovič** (AMD Slovenj Gradec), v razredu do 250 ccm **Martin Šraj** (AMD Domžale, Team Color), **Zdravko Leljak** (AMD Zagreb), **Dražen Srdoč** (AMD Kvarner) in **Jure Lampe** (AMD Domžale), v razredu super bike pa so prijavljeni **Drago Josipović** (AMD Split), **Daren Dimitrijević** (AMD Domžale) in **Ivan Šola** (AMD Split). Kljub številčnosti pa imajo naši dirkači zelo majhne možnosti za dosego vidnejših uvrstitev. Uspeh za njih bo že uvrstitev na nedeljsko dirko. Vsekakor ima največ možnosti mladi Domžalčan in dvakratni prvak Jugoslavije v razredu do 125 ccm **Gregor Gorec,** da doseže najboljšo uvrstitev. Tekmece dobro pozna, saj je letos nastopil na vseh petih dirkah, dirkališče na Grobelniku pa mu tudi ustreza, saj je bil lani 11. na dirki za EP. Letos pa je bil uspešen le na dirki na Madžarskem, ko se je uvrstil na 25. mesto, sicer pa se je še dvakrat kvalificiral na finalno dirko, vendar je moral zaradi okvare motocikla odstopiti.

Današnji uradni kvalifikacijski treningi se bodo začeli ob 9. uri, v nedeljo pa bo uradna otvoritev dirke ob 10. uri, štart prvega razreda pa je predviden za 12. uro.

EMIL LUKANČIČ-MORI



*VELIKO ZANIMANJE – Za tekmo med Jugoslavijo in Španijo je veliko zanimanje, kar dokazuje tudi velik obisk novinarjev na petkovi t