

**KLUB ŠTUDENTOV OBČINE TREBNJE**  
ORGANIZIRA

- 11. 8. 2001: Kopanje v AQUALINI vodnem parku v Podčetrniku označen za največji slovenski akvatični adrenalinjski hit. Odhod ob 9:00 izpred avtobusne postaje v Trebnjem (z avtomobil). Več informacij na tel.: 041 384 765 - Domen.
- 18. 8. 2001: Enodnevni KOLESARSKI IZLET in piknik v Žužemberku. Predviden odhod ob 10:00 izpred CIK - a. Več informacij na tel.: 041 384 765 - Domen.
- 19. 10. 2001: KONCERT glasbene skupine **ZAKONIŠČE PREPEVA**. Več informacij na tel.: 041 384 765 - Domen.

[www.klub-ksot.si](http://www.klub-ksot.si)

## OBNOVLJENI MOST NA MIRNI

Promet po temeljito obnovljenem kamnitem mostu je stekel v soboto, 4. avgusta.

Investitor Direkcija RS za ceste in izvajalec del Gradbeno podjetje Gradis sta se "skoraj" držala obljubljenih rokov izgradnje, nekajdemno podaljšanje gre le na račun nepredvidenih del, oz. sanacije še dveh obokov. Lahko rečemo, da je most lično obnovljen, predvsem pa trdno, saj ne bo omejeval nosilnosti.

Mirničani se sicer še vedno sprašujemo, zakaj pri tako veliki investiciji niso mosta primerno razširili, saj je, resnici na ljubo, tudi današnja podoba kraja nekoliko spremenjena, kot je bila tista pred sto leti. Podoba središča



se bo spremenila z izgradnjo lesene brvi ob mostu. Betonski nosilci so zgrajeni, izdelani so tudi lepljeni leseni nosilci brvi, vendar se je montaža zaradi še vedno neurejenih lastninskih razmerij zemljišča zavlekla

Po izjavi predsednika Sveta KS Mirna, g. Janeza Bračka, bo brv za pešce narejena do začetka septembra in bodo šolarji že lahko varno hodili po njem. Seveda se bomo Mirničani tudi na to spremembo okolja privadili. D.Z.

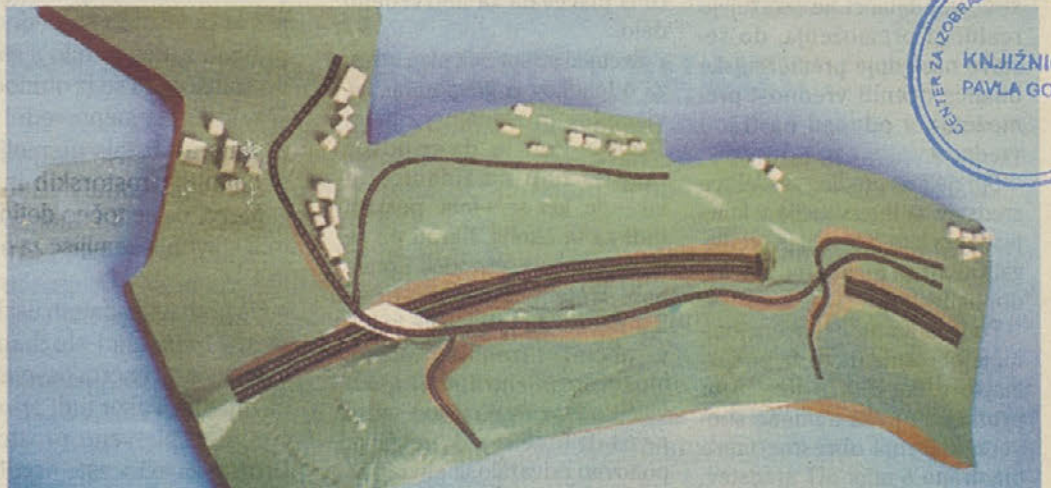

Grafična ponazoritev poteka avtoceste preko Medvedjeka

## SPREJET LOKACIJSKI NAČRT

### ZA AVTOCESTNI ODSEK BIČ - KORENITKA

Na podlagi sprememb in dopolnitev prostorskih sestavin planskih aktov občine Trebnje, ki jih je Občinski svet sprejel v začetku junija letošnjega leta, je Vlada RS 21. junija 2001 sprejela Uredbo o lokacijskem načrtu za smer avtoceste Karavanke - Obrežje, na odseku Bič - Korenitka, s katero so vzpostavljene vse pravne osnove za pričetek aktivnosti na realizaciji načrtovanega odseka.

Odsek Bič - Korenitka, v dolžini 4.820 km, je del dolenjskega kraka avtoceste, ki se na zahodu navezuje na odsek Višnja Gora - Bič, na vzhodu pa zaključi pod naseljem Korenitka.

Priprava lokacijskega načrta je potekala v sodelovanju z Ministrstvom za okolje in prostor, Ministrstvom za promet ter Družbo za avtoceste v RS. Poglavitna vloga Občine oziroma njenih strokovnih služb pri pripravi načrta je bila snovanje in argumentacija rešitev, ki so sprejem-

ljive tako s prostorskega, okoljevarstvenega in tehničnega vidika, kakor tudi z vidika interesov lokalne skupnosti. V okviru povezovanja s tangiranim prebivalstvom so bile organizirane javne obravnave, v Velikem Gabru je bila zaradi kasnejše spremenjenih rešitev obravnava celo dvakrat.

Kljub tekočem usklajevanju v fazi priprave načrta in podanim pripombam v času javne razgrnitve se občinske strokovne službe niso mogle strinjati s stališči, ki so jih ministri podali na posredovane pripombe. V okviru dodatnih mnenj in argumentov, ki so bili posredovani ministru za okolje po že zavzetih njihovih stališčih do pripomb, so bile ponovno podane zahteve za osvojitve posameznih rešitev, pripravljenih s strani občinskih strokovnih služb.

(Dalje na 2. strani)

## AKTIVNI V ZŠAM TREBNJE

ZŠAM Trebnje že nekaj mandatov vodi samostojni podjetnik Jože Trlep, ki je v združenju zelo dejaven. Svojo pisarno imajo na Rimski 33, kjer se redno dobivajo. Predsednik ZŠAM je povedal, da so šoferji in avtomehaniki zelo povezani, da izredno dobro sodelujejo v celotni dolenjski regiji, v katero sodijo: Novo mesto, Krško, Brežice, Črnomelj - Metlika - Semič (ZŠAM Bela krajina), Gorjanci in Trebnje. Njihov interes pa je vključiti še več, zlasti mladih šoferjev in avtomehaničarjev. Zavedajo se, da več kot jih bo, močnejši in uspešnejši bodo.

Na občnem zboru 18.3. se je 50 prisotnih udeležencev zaustavilo ob doseženih rezultatih in ob aktualni problematiki. Tako so ugotovili, da občina v prostorskih izvedbenih aktih parkirišč ne planira in da se pojavlja na tem področju vse več nedovoljenega in neprimerne parkiranja. Opozorili so tudi na zgostitev prometa skozi Radohovo vas po vključitvi novega odseka avtoceste in odprtja cestninske postaje na Dobu. Mnogo voznikov se v Biču ali že v Ivančni Gorici z avto-



Del udeležencev trebanjske ZŠAM na 29. evropskem kongresu v Dornbirnu

ceste preusmeri na staro cesto in se s tem izogne plačilu. Ogroženost je po vaseh, kjer promet poteka, bistveno večja.

Člani združenja se redno udeležujejo srečanj na regijskih in državnih ravni. Prisotni so bili na 29. kongresu zveze poklicnih šoferjev Evrope, ki je letos potekal od 1. do 3. junija v Dornbirnu. Med 32 prapori, ki so jih predstavniki posameznih društev ponesli skozi mesto, je bil tudi prapor ZŠAM Trebnje: Prav tako so bili Trebanjci aktivno in številčno udeleženi na regijskem srečanju v Črnomlju, ki je bilo 14. julija. Zadnje nedeljo v juliju pa so se z avtobusom odpravili na Rogljo, kjer je bilo vseslovensko srečanje šoferjev, avtomehaničarjev in delavcev v prometu. Prisotni so bili vsi najvidnejši predstavniki, odgovorni za promet v Sloveniji, med drugim minister za promet Jakob Presečnik in direktor policije.

G. Jože Trlep je poudaril, da na vseh srečanjih predstavljajo tudi občino Trebnje, čeprav niso še nikoli dobili niti tolarja pomoči za delovanje društva ZŠAM Trebnje, ki se živi zlasti od članarine.

## KRAJEVNA SKUPNOST ŠENTLOVRENC

G. Rajko Gliha je predsednik krajevne skupnosti Šentlovrenc, ki je ena manjših v občini Trebnje. Predsednik je postal pred tremi leti, prej ni bil član sveta. Zaposlen je v mizarškem podjetju HRAST v Šentlovrencu kot vodja proiz-

vodnje. Podjetje je znano po svojih kvalitetnih izdelkih daleč naokoli. Kljub zahtevnemu delu v podjetju je prizadeven tudi v KS. Veliko časa je potrebno za usklajevanje interesov med občani KS, za vodenje in organiziranje projektov, ki se izvaja-

jo v KS, ter za naporno dogovarjanje z občino. Svet KS Šentlovrenc ima 7 članov, na sestankih se dobivajo povprečno enkrat mesečno. Letno ima ta KS okoli 5 mio. SIT prihodkov.

(Nadaljevanje na 3. strani)



## NJIHOVIH OSEM LET

Tone Pavček je zapisal: "Uganite, kako se pride do zvonika in do oblakov. Enostavno, s hojo otroških korakov."

Verjetno ga ni starša, ki ne bi s ponosom zrl na svojega otroka. Otroka, ki je zrcalo njega samega. Velikokrat pravimo, ni važno, kaj je po poklicu, važno je, da svoje delo opravlja vestno in pošteno. V življenju nam je ponujenih veliko poti. Ali izberemo pravo, pa nam kasneje pogosto kažejo zarisane črte na obrazu.

Prav je, da se ob koncu šolskega leta ponosno ustavimo ob šesterici mladih, ki so poleg drugih, uspešno zastopali našo krajevno skupnost, Dol. Nemška vas, skozi vseh osem let. Osem let ni kratka doba. Vanjo so vtkana lepa in manj lepa doživetja, v njih se skrivajo uspehi in neuspehi, prve ljubezni in razočaranja... A na koncu je vsakdo postal nekdo. Nekdo, ki je

vreden spoštovanja. K temu prav gotovo največji delež prispevajo starši, njihov odnos do dela in do izobraževanja. Pomembno je pozitivno sodelovanje z učitelji, z delom na šoli sploh. Naj ob tem pohvalimo učiteljice v Dol. Nemški vasi, ki so naše otroke prve prijazno pospremile na njihovo romanje, ter učiteljice in učitelje v Trebnjem, ki so jih spremljali še naslednja štiri leta. Vsi skupaj so s svojo strokov-

no usposobljenostjo zelo pripomogli k uspehom naših otrok. Teh uspehov ni bilo malo. To nam pove že dejstvo, da so med petimi najboljšimi učenci trebanjske šole kar trije iz krajevne skupnosti Dol. Nemška vas. S ponosom predstavljamo: Matejo Gabrijel, Jasmino Gabrijel, Sašo Gognjavec, Jaka Severja, Simono Kukenberger in Jasno Mole. N. G.

(Foto: Franc Bartolj)





# KRAJEVNA SKUPNOST ŠENTLOVRENC

(Nadaljevanje s 1. strani) KS Šentlovenec ima 200 gospodinjstev, ljudje so večinoma zaposleni izven KS. Krajanov, ki se ukvarjajo samo s kmetijstvom, je malo, ker le-to danes prinaša premalo dohodka. Veliko pa je takih, ki se poleg svoje službe ukvarjajo s kmetijstvom, predvsem zaradi varstva in ohranjanja značilnega okolja v teh krajih ter da kmetijske površine ne ostanejo zapuščene in zarasle z grmovjem in gozdom. Predsedniku KS veliko pomeni urejeno okolje, ki je človeku prijazno. Opaža, da je v njihovem okolju že večje število opuščeni kmetij, ki nikakor ne sodijo v ta prostor. Takih kmetij bo čedalje več, če se ne bo zakonodaja na tem področju spremenila.



Rajko Gliha

Eden izmed negativnih primerov premajhne skrbi za prostor so tudi slovenske železnice, ki svojih površin ob železniški progi ne vzdržujejo primerno in s tem dajajo kraju slab zgled.

Obrt v KS Šentlovenec se v primerjavi z drugimi področji ne razvija dovolj hitro in kvalitetno. Razlog je predvsem ta, da ne morejo sami zagotoviti pogojev, ki so potrebni za hitrejši razvoj te dejavnosti. Še vedno so žive debate med ljudmi in v svetu KS o obrtnih conah v teh krajih.

Krajanji so posebej ponosni na podružnično osnovno šolo. Kljub nekaterim tendencam, da bi to šolo ukinili, ker se gradi nova šola v Velikem Gabru, se tega ne bojijo in bodo storili vse, da jo ohranijo. Vrtca zaradi premajhnega števila otrok v Šentlovrencu ni. V letošnjem letu se predvideva, da se bo uknila celo mala šola, prav tako zaradi premajhnega števila otrok, kar ne bi bilo dobro.

Na cestnem področju zaenkrat ni večjih problemov. V okviru finančnih sredstev, ki jih dajejo KS, občina in krajanji za te namene, zadovoljivo rešujejo te probleme. Ta ocena velja za zadnja štiri leta, ko so rekonstruirali in asfaltirali oziroma na novo preplastili z asfaltom več odsekov cest: cesta Šentlovenec - Vrhov; ceste v Martinji vasi, Velikem Vidmu, Malem Vidmu, Dolgi njivi in Medvedjeku. Trenutno pa se opravljajo dela na še edini makadamski cesti do Žabjeka. Veliko pogajanj oziroma dogovarjanj je bilo s preplastitvijo in razširitvijo lokalne ceste Šentlovenec - Mačji Dol, ki je vrsto let izpadala iz programa obnove.

Zaradi povečanja prometa in s tem nevarnosti predvsem za otroke, se predvideva izgradnja pločnika v centru Šentlovrenca.

Že sedaj imajo javno razsvetljavo v Šentlovrencu in Martinji vasi, predvideva pa se ureditev javne razsvetljave tudi v drugih vaseh. Dokončana je bila tudi izgradnja mrliške vežice.

Pred iztekom mandata župana pričakuje predsednik KS tudi izpolnitev njegove obljube glede nujne razširitve mostu v Šentlovrencu, ki je povezana s pridobitvijo novega modernega

prehoda čez železniško progo. Na podlagi prizadevanj KS je prišlo do realizacije čiščenja struge Temenice, ki v širšem območju Šentlovrenca poplavlja. Vendar obstaja dvom v korektno delo izvajalca ter nadzornih služb. Struga ni bila nikjer poglobljena, niti razširjena, odstranjeno je bilo le polovico grmovja ob potoku.

Prioritetna naloga v letošnjem in drugem letu je ureditev in obnova kulturnega doma, ki je nekakšen center Šentlovrenca in KS. Najprej bo obnovljena streha, za katero že imajo izvajalca in zbrana sredstva. Obnovljena bo tudi fasada. Ta objekt se uporablja za potrebe šole, kulturne in druge prireditve ter za potrebe krajevne skupnosti. V domu ima sedež tudi športno društvo. V njem se zbirajo mladi, občasno v njem gostujejo tudi gasilci. Urejen kulturni dom je pomemben za urejen izgled Šentlovrenca.

KS podpira vse kulturne dejavnosti krajanov in društev, kot na primer pevske zборе, delo športnega društva ...

Predvidevajo tudi večje sodelovanje z vinogradniki v smislu organiziranja družabnih prireditev z vinske gorice Medvedjek. Na vinogradnike so zelo ponosni, zlasti ker so prejeli vrsto nagrad na občinski in regionalni ravni za svoja kvalitetna vina.

Predsednik meni, da je potrebno živeti zdravo življenje in zato je potrebno nekaj storiti. Zato se odpirajo stare pohodne poti, ki bi jim radi dali v prihodnosti večji poudarek. Ena takih poti je pešpot Šentlovenec - Veliki Videm - Zaplaz.

Način financiranja KS s strani občine ni zadovoljiv, ker je nepregleden in ni mogoče s strani organov KS kontrolirati sredstev, ki jih občina njim nakazuje iz postavke stavbna zemljišča. Obstaja dvom v pravilnost dodeljene višine sredstev, ki se dodeljujejo KS iz občine. Prispevek za stavbno zemljišče je vsako leto večji, KS pa dobi vsako leto manj sredstev iz te postavke. Občina zaradi "varstva osebnih podatkov" KS ne predloži natančnega obračuna niti ne plana za omenjena sredstva.

Vsekakor je g. Rajko Gliha, predsednik sveta KS Šentlovenec, pravi človek za to funkcijo, pozna KS, ljudi in njihove želje ter se uspešno dogovarja z občino in drugimi pri realizaciji projektov.



## VODI NAS CESTA V DALJAVE

Že kar nekaj let zapovrstjo smo se v juniju vaščani Grma podali na pot po naši lepi Sloveniji. Avtobus smo letos do zadnjega sedeža napolnili 10. junija. Pot nas je vodila na Kras. Kot prvo znamenitost smo si ogledali lepo ohranjeno kraško vas Štanjel. Ne daleč od tu smo si v kraju Tomaj ogledali hišo družine Kosovel. Prebrali smo nekaj Srečkovih pesmi, vodička pa nam je orisala njegovo kratko, a pestro življenje. V Dutovljah smo se ustavili na turistični kmetiji Štokovih in izvedeli marsikaj o kraških vinih in o kraškem pršutu. Dan se je že nagibal v pozno popoldne, a še smo imeli toliko energije, da smo si ogledali še

privatni vojaški muzej v Lokvah, ki mu res ni najti enakega. Polni lepih vtisov in novih spoznanj smo prispeli na končno postajo. Pa kmalu spet, smo si rekli.

Izleta se navadna udeležimo družinsko. Ker je to za družinski proračun kar velik finančni zalogaj, poprosimo za pomoč sponzorje. Letos so nam pomagali: Dolenjske pekarne-Trebnje, trgovine: Dana Mirna, Presad-Gusto, Kmetijska zadruga Trebnje, minimarket Kežman in prodajalke iz Dol. Nemške vasi.

Vsem še enkrat najlepša hvala.

N.G.

## SREČANJE KRAJANOV KRAJEVNE SKUPNOSTI DOL. NEMŠKA VAS

Vodstvo KS Dol. Nemška vas in gasilskega društva Ponikve se je dogovorilo, da skupno organizirajo družabno srečanje krajanov krajevne skupnosti Dol. Nemška vas. Organizatorji so vsako gospodinjstvo z vabilom povabili k sodelovanju.

Dan smo začeli z žegnanjsko mašo pri Sv. Marjeti v Grmu. Pridne gospodinje iz Grma in Ponikve smo napekle pecivo, za pogasitev žeje pa je bilo tudi poskrbljeno.

za šalo, malo za res, torej tudi borbenosti kljub hudi vročini ni manjkalo. Ob tekmovališču se je nabralo kar nekaj navijačev, ki so bučno spodbujali tekmovalce k boljшему uspehu. Tudi sodnika sta se pošteno preznojila, predno sta opravila svoje delo. Da pa so si tekmovalci za trenutek oddahnili, smo vaščani Grma pripravili kratek humoristični program. Tekmovalci smo se pomerili v petih igrah. Kot prvo smo se preizkusili v

vrečko smo ciljali v tarčo in skakali v vrečah. Kot zadnja vaja je bil preizkus naših pevskih sposobnosti. Za prva tri mesta so ekipe prejele pokal. Prvo mesto so dosegli fantje iz Jezera, drugo mesto iz Gor. Ponikev, tretje mesto pa ekipa iz Dečje vasi. Pokale sta podelila predsednik KS Dol. Nemška vas g. Marjan Uhan in predsednik gasilskega društva Ponikve g. Jože Mežan.

Po končanem programu se je začela prava gasilska veselica. Vsi obiskovalci so se lahko zavrteli ob zvokih ansambla Grm. Tudi jedalnice in pijače ni manjkalo. Kar pa je najvažnejše, srečali smo se in v miru malo poklepetali.

Ideja, ki se je letos rodila, naj se ohrani še v prihodnje. Krajanji KS Dol. Nemška vas se za pobudo in organizacijo takšnega dne zahvalujemo vsem, ki ste se za to potrudili in žrtvovali tudi svoj prosti čas. Prav gotovo je to korak k še boljшему poznavanju in razumevanju med krajanji.

N.G.



Zmagovalna ekipa iz Jezera. (Fotografija Franc Bartolj)

Že ob dveh popoldan smo imeli začetek tekmovanja med vami. Udeležilo se ga je enajst ekip (KS Dol. Nemška vas šteje 13 vasi). Vsaka ekipa je štela štiri tekmovalce. Tekmovanje smo vzeli malo

gasilskih veččinah. Sledila je vaja v spretnosti z žogo. Z

## ČISTILNA AKCIJA

Tako kot vsako leto smo se tudi letos odločili očistiti našo vas, Grm. Glede na to, da se vsi v vasi zavedamo, kako pomembno je varovati naše okolje, nismo pričakovali prevelikega dela. Pa so nas nekateri predeli vasi zelo presenetili, in sicer glede na število odvrženih odpadkov. Predvsem smo veliko nabrali ob poti, ki pripelje v vas do pokopališča. To vodi k



Čistilna akcija april 2001

dejstvu, da ne pobiramo smeti za seboj, ampak za ...

Drug pereč problem pa je obrežje reke Temenice in reka sama. Kaj vse smo pobrali! Še dobro, da smo imeli rokavice. Spraševali smo se, od kje straniščne odplake. Prišli smo do ugotovitve, da nekateri na Ponikvah sploh nimajo urejene kanalizacije. Novograditelji lahko speljejo gnojnico kar v kanale, ki so namenjeni za meteorne vode. Torej je tudi na občinski ravni ekološka osveščenost en velik bla, bla ...

**VABILO**  
 Vse prijatelje pohodništva vabimo na letošnji pohod na Zaplaz, ki bo v torek, 14.8.2001, ob 18. uri izpred kulturnega doma v Šentlovrencu oziroma ob 18.30 iz vasi Veliki Videm.  
 KS ŠENTLOVRENC

**MAK D.O.O.**  
**RODINE PRI TREBNJEM**  
 Tel. 34-66-050,  
 041-358-218  
 Koruza: 36,50 SIT / kg  
 Ječmen: 29,50 SIT  
 Ječmen-mleti: 31,50 SIT/kg  
 Mnogocvetna ljulka  
 350,00 SIT/kg  
 KAN 2.320 SIT,  
 UREA 2.420 SIT/kg



V poletnih mesecih se je spremenil v gradbišče dovoz do OŠ Trebnje, ki je bil vsa leta ozko grlo pri srečevanju šolskih avtobusov in osebnih vozil in zato izredno nevarno.



Na sliki: skrajni rep Trebnjega, imenovan Cviblje, kjer bo septembra le prišlo do gradnje kanalizacije. Predsednik KS Trebnje Marjan Krmelj je povabil krajanje tega skrajnega roba mesta, da so na sestanku v bifeju pri Viščku skupaj s strokovnjaki iz Komunalne in občine pregledali načrt kanalizacije in dobili pogodbe, ki so jih že podpisane vrnili. Tako se bo gradnja že pred desetletjem obljubljene kanalizacije le pričela.





Grb gradu Mala Loka, izdelan po zamisli sedanjega lastnika in slikarja Dušana Šparovca - več o njem in njegovi ustvarjalnosti v prihodnji številki.

## VABILO

**ARTI**, Zavod za vzpodbujanje ustvarjalnosti, Grad Mala Loka, 8212 Velika Loka, organizira **POLETNO GLEDALIŠKO DELAVNICO** za srednješolce in člane kulturno umetniških društev in neprofesionalnih gledaliških skupin na območju občin Trebnje in Novo mesto.

Delavnica na gradu Mala Loka se bo začela v ponedeljek, 27. avgusta, in končala v petek, 31. avgusta, s tem da bo že v nedeljo, 26. avg., ob 19. uri spoznavni večer.

Na tej delavnici bomo raziskovali zakon, oz. princip gledališke in filmske igre, globalno pa tudi celoten fenomen igranja. Raziskava temelji na treh izhodiščih. Prvo izhodišče je družabno teoretično. Drugo je nedružabno praktično. Tretje pa vključuje oba v študiju določenega teksta. Rdeča nit delavnice je humor ali kozmična šala. Poudarek celotne raziskave je torej na komiki kot bistvenem elementu človekove etike, ki ni nič drugega kot iskrenost (beri iskričnost) srca. Tako lahko to delavnico poimenujemo kar Veselja dom.

Delavnica bo potekala pod budnim očesom mentorja Marka Derganca Dergija. Ker slabi igralci ne obstajajo, ste vabljeni vsi, ki vam igre ni mar!

Cena petdnevne delavnice humorja Veselja dom je 10.000,00 SIT z možnostjo kuhanja in spanja. Ob številnejši udeležbi bodo na delavnico povabljeni tudi nekateri znani obrazi slovenske humoristične scene.

Informacije in prijave do 22. avgusta 2001 na tel. 040-267-344.

Za Zavod ARTI Marko Derganc

### LITERARNA KOLONIJA NA GRADU MALA LOKA

Na gradu Mala Loka je od 20. do 25. avgusta potekala literarna kolonija - Mladi literati na gradu Mala Loka, ki jo bo vodila Neja Aupič iz Kočevja. Mentor kolonije bo pisatelj in publicist, Samo Resnik, zbrane udeležence pa bo obiskala tudi literarna kritičarka Večera, Petra Vidali. Predvideni so tudi literarni večeri literarnih skupin z raznih krajev Dolenjske.

Informacije in prijave so možne na GSM 041 513 264.

## KERAMIČNA DELAVNICA - VELIKA FORMA

V soboto, 23. junija, so se v Gostilni Šeligo zbrali udeleženci delavnice Velika forma, ki so ob



Duška Peček

strokovni razlagi Marka Kapusa in krajši ekskurziji dobili vtis kraja, njegovih znamenitosti, zgodovine. Sledila je delavnica Velika forma, ki je potekala od sobote, 23. 6., do petka, 29. 6., na Obolnarjevi turistični kmetiji v Dolenji vasi pri Čatežu.

Letošnjo delavnico, ki je potekala na področju naše občine, je obiskovalo devet udeležencev iz vse Slovenije, med njimi tudi domačinki Duška Peček iz Mokronoga in Irena Blaznik iz Trebnjega. Strokovno je delavnico vodila oblikovalka unikatne keramike in pedagoginja Dušavka Urban, organizacijsko pa samostojna svetovalka za likovno de-

javnost pri Javnem skladu RS za kulturne dejavnosti, Andreja Koblar v soorganizaciji območne izpostave Javnega sklada za kulturne dejavnosti Trebnje.

Izdelki, velike glinene posode, se bodo še nekaj časa sušile v prostoru Obolnarjeve turistične kmetije, katere osebe je pri udeležencih pustilo prijetne vtise ob njihovi skrbi za prehrano, bivanje in dobro počutje, ki so ga bili deležni avtorji



Irena Blaznik

velikih posod, ki jih bodo po določenem času prepeljali na žganje v Opekarno Zalog v Novo mesto.

### ZAHVALA ZA POMOČ

Vsem vaščanom, krajanom, prijateljem in ostalim občanom se zahvaljujemo za vso pomoč pri odpravi škode požara gospodarskega poslopja. Zahvaljujemo se tudi vsem gasilcem gasilskih društev in prostovoljcem za izredno hitro posredovanje pri gašenju požara. "Prijatelja spoznaš v nesreči" pravi star pregovor. In res je bilo tako, zato še enkrat vsem najlepša hvala.

Novakovi z Blata

## SREČANJE UPOKOJENSKIH PEVSKIH ZBOROV

3. srečanje upokojenskih pevskih zborov Dolenjske, Bele krajine in Posavja je potekalo v lepem sobotnem popoldnevu, 16. junija 2001, pri Domu starejših občanov Trebnje. Srečanja so se udeležili upokojenski pevski zbor iz Škocjana pod vodstvom Jožice Čelesnik, Upokojenski pevski zbor iz Straže pod vodstvom Mitje Bukovca, Mešani pevski zbor društva upokojencev Novo mesto z dirigentko Sonjo Pirc, Mešani pevski zbor KUD Zlata jesen iz Trebnjega z zborovodko Katarino Makor ter Vesele Trebanjke, varovanke DSO Trebnje, pod vodstvom Cirile Mežnar.

Glede na to, da je dom v Trebnjem odprt od leta 1999, tudi zborovsko petje v domu še nima tradicije. Stanovalkice so začutile potrebo po



Vesele Trebanjke - pevke DSO Trebnje.

druženju ob petju in sprva vadile pod vodstvom zunanjih sodelavk. Sedaj pa vadijo enkrat tedensko pod vodstvom delovne terapevtke, domačinke Mateje Vidmar, ki pomaga dirigentki Cirili in zboru pri sami organizaciji pevskih vaj (pripelje pevke, ki

so na invalidskem vozičku), določa pesmi in učni dirigiranja. Tako so torkovi dopoldnevi za 14 pevk nekaj posebnega. Ker želijo s pesmijo polepsati dan tudi drugim, se Vesele Trebanjke že pripravljajo še na druge nastope.

Organizator srečanja, Območna izpostava Sklada RS za kulturne dejavnosti, je kot gostjo srečanja povabil go. Jožico Vogrinc iz Krškega, ki je navzoče navdušila z diatonično harmoniko. Srečanje je prav prisrčno vodila in mu dodajala ubrane recitacije Barica Kraljevski, ki je k besedi povabila tudi navzočega predsednika Krajevne skupnosti Trebnje, g. Marjana Krmelja.

Gostitelj srečanja, Dom starejših občanov Trebnje z direktorico go. Majdo Ivanov, se je izkazal več kot dobro, od vodstva, kuhinje in ostalega osebja v domu, ki je k akciji pristopilo z vso resnostjo in odgovornostjo. Zahvala pa valja tudi Gradbeništvu Zupančič, ki je pomagalo pri pripravi prireditvenega prostora.

Ob zaključku dela v sezoni 2000/2001 izrekamo iskreno zahvalo g. Stanetu PEČKU za njegovo strokovno delo, prijetno in potrpežljivo delo na vajah in nastopih ter za vsa številna organizacijska dela, ki jih je opravil in tako pripomogel k uspešnemu delu zbora.

Hvaležne članice  
ženskega pevskega zbora  
Svoboda z Mirne



### RAZSTAVA IN SREČANJE NA VESELI GORI

Pevski zbor vinogradnikov Šentrupert in Območna izpostava Javnega sklada RS za kulturne dejavnosti Trebnje bosta v soboto, 8. septembra, ob 17. uri na Veseli gori pripravila otvoritev razstave o tradiciji vinogradništva v Šentrupertu in okolici ter pevsko srečanje.

### PRIHOD MUZEJSKEGA VLAKA

V soboto, 8. septembra, ob 9. uri bo Turistično društvo Trebnje pripravilo dobrodošlico na trebanjski železniški postaji za približno 90 potnikov muzejskega vlaka, ki bodo imeli krajši postanek. V tem času bomo pripravili ogled Trebnjega in Galerije likovnih samorastnikov.

## DEDIŠČINA NAŠIH KRAJEV

### PROSENIKOVA DOMAČIJA V MALI ŠEVNICI

(nadaljevanje)

Prosenikova domačija v Mali Ševnici predstavlja značilen primer dolenjske dobro razvite gruntarske domačije, ki jo poleg kmečke hiše sestavljajo izjemno dobro ohranjene gospodarske stavbe. Med najbolj zanimive in spomeniškovarstveno zelo pomembne stavbe na domačiji sodijo zlasti mlin, kašča, gospodarsko poslopje z gepljem in sušilnica za lan in sadje.

soba s "pucmašino" in mlinarska soba z ohranjenim pohištvom in krušno pečjo. Tipološko sodi mlin v skupino manjših kmečkih mlinov, ki so imeli pod isto streho združen mlinarski delovni prostor in manjšo sobo za prebivanje najetega mlinarja. Takšni mlinci so bili značilni v preteklosti na prejšnjem delu Dolenjske, izjema predstavlja dolina reke Krke. Glede na način pogona sodi Prosenikov mlin ti-

nama, ko je bila notranjščina mlina nekoliko predelana, poleg tega mu je bila na vzhodnem delu tedaj verjetno prizidana tudi kovačnica, ki pa je danes v ruševinah. Mlin je na vodni pogon deloval do približno 1950, ko je bil preurejen na električni pogon. Deloval je do okoli 1980, v zadnjem obdobju le za lastne potrebe.

V neposredni bližini hiše sta se do danes ohranili kašča s konca 19. stoletja in

stavbe je zgrajen iz hrasovih plohov, ki so na vogalih vezani na lastovičji rep. Pri kašči se je do danes ohranila tudi dera, ki je vdolana pod ostrešjem. Dera je poseben premičen predal za sušenje prosa s pritjenimi kolesi, ki so omogočala, da so predal, kadar so ga rabili, lahko potegnili izpod ostrešja po dveh vodoravnih tramovih. Na Dolenjskem in v Beli krajini je bila uporaba der zelo razširjena še v ob-



Mlin stoji približno 100 metrov severno od domačije, na desnem bregu potoka Cedilnica. Zasnovan je kot delno vkopana pritlična stavba. Na enem delu je mlin delno pokrit. Njegova notranjščina je triprostorna: mlinarski delovni prostor, kjer so danes zelo dobro ohranjene tri mlinске naprave in stope za luščenje prosa, ječmena in ajde, pred-

pološko med mline na korce s pogonom na zgornjo vodo. Danes mlin nima več ohranjenih vodnih koles. Prav tako nima ohranjene mlinščice, ki je dovajala vodo do koles. Kdaj je bil zgrajen, ni znano. Na podlagi doslej znanih podatkov in arhivskih virov naj bi bil zgrajen med 1825 in 1833. Sedanja podoba je dobil v obdobju med obema svetovnima voj-

veče gospodarsko poslopje iz začetka druge polovice 19. stoletja.

Kašča je zasnovana kot vrhkletna delno zidana in delno lesena stavba. Kletni del je zgrajen iz opeke in je bil namenjen za spravilo krompirja. Vrhkletni del je dvoprostoren (mizarska delavnica z odlično ohranjenim inventarjem in kašča z žitnimi predali). Leseni del

dobju med obema vojnama, zamrlo je po drugi svetovni vojni. Navadno so bile dere vdolane v ostrešje gospodarskih poslopij, redkeje tudi na kozolcih. Na območju okoli Čateža pod Zaplazom se je do danes ohranilo še kar nekaj der.

Konservator ZVNKD Novo mesto  
Dušan Štepec, univ. dipl.  
etnolog in kult. antropolog  
ter prof. umet. zgod.





