OMSA PRIMEX

★ DELO

LJUBLJANA, SOBOTA, 24. NOVEMBRA 1990

LETO XXXII • ŠT. 275 • CENA 10 DINARJEV
3,30 DEM, 23 ATS, 2,80 CHF, 2460 ITL

GLAVNI IN ODGOVORNI UREDNIK TIT DOBERŠEK

Danes v prilogi: RTV Slovenije brez revolucije – Poslanstvo Simona Wiesenthala – Meandri smetarske vojne

Neuspeh plebiscita bi bil prava katastrofa

Lojze Peterle in nekateri ministri med novinarji v Bovcu – Dogovori s Hrvaško – Milan Kučan o plebiscitu in o posledicah, če ne bi bil uspešen

BOVEC, 23. novembra – Plebiscit sam po sebi še ne bo uredil vseh domačih težav. Ne ponuja končnih rešitev. V bistvu je to le prvi konkretni korak k osamosvajanju Slovenije, je podlaga za morebitne povezave z drugimi republikami na novih temeljih in seveda temelj za mednarodno priznanje Slovenije.

Tako je na današnjem dopoldanskem delu Gorjupovih dnevov v prenovljenem bovškem hotelu Alp na vprašanja novinarjev odgovarjal predsednik slovenske vlade **Lojze Peterle**, ki so ga v Bovcu danes spremljali ministri **dr. Dimitrij Rupel, Igor Bavčar, Janez Janša** in **Stane Stanič**. Največ vprašanj se je razumljivo nanašalo prav na plebiscit oziroma kaj bo v dneh in mesecih po njem. Predsednik vlade in ministri so opozarjali, da osamosvajanje, če se bo Slovenija seveda odločila za samostojnost, ne bo opravljeno čez noč. Sprejeti bo treba novo ustavo, nove zakone, saj bo Slovenija sama morala prevzeti delo mnogih zveznih inštitucij. Meje s Hrvaško ne bo. Peterle je menil, da meje ni smiselno postavljati tam, kjer je nikoli ni bilo.

Lojze Peterle je dejal, da bo vlada k sodelovanju pritegnila tudi tuje strokovnjake. Tako bo že kmalu zaposlila človeka iz Svetovne banke, ki naj bi se ukvarjal z angažiranjem tujega kapitala pri nas. Pogovarjajo se s strokovnjakom za sanacijo bank in z drugimi.

Do zanimive razprave je prišlo po vprašanju dopisnice beograjske Politike, kaj bo s Srbi v Sloveniji, potem ko bo ta postala samostojna država. Bodo Srbi dobili status manjšine? Lojze Peterle in dr. Dimitrij Rupel sta menila, da ni nobenih razlogov za tak status. Druga stvar pa je zaščita njihovih pravic. Oba sta obljubila, da bo slovenska država storila vse, da ne bo pri nas prizadet nihče, ki ni slovenskega rodu.

»Odločili smo se za svojo pot. Že pred tremi leti mi je bilo jasno, da je na koncu te poti referendum, kot smo mu takrat rekli, oziroma plebiscit,« je danes na pogovoru z novinarji, zbranimi na Gorjupovih dnevih v Bovcu povedal **Milan Kučan**, predsednik predsedstva Slovenije. Večina pogovora z njim je bila posvečena temi plebiscita.

»Končni cilj našega potovanja je slovenska nacionalna država,« je dejal Milan Kučan. »Skozi vso pot, ki smo jo prehodili smo oblikovali slovensko nacionalno državo. Mednarodno še ni priznana vendar je subjekt v Jugoslaviji in mednarodni skupnosti.«

Plebiscitno vprašanje po Kučanovem mnenju omogoča oblikovati tako povsem samostojno državo kot konfederalno povezavo. Morda bi bilo namesto o konfederaciji ustrezneje govoriti o jugoslovanski ekonomski skupnosti. Tudi povsem samostojna država se bo morala povezati v integracijske tokove.

Na vprašanje o različnih scenarijih dogajanja po plebiscitu, je Kučan govoril, da bi neuspeh prebiscita, to je po njegovem manj kot polovična udeležba volilcev, bil prava katastrofa. Plebiscita ni mogoče ponavljati. Če pa bi državljani na zastavljeno vprašanje odgovorili z »ne«, bi to pač pomenilo, da bomo ostali v Jugoslaviji, kjer pa se nam obeta v prihodnje mnogo bolj centralistična ureditev pa tudi gospodarskega vzpona ni mogoče pričakovati. Dodal pa je še, da bodo državljani na plebiscitu rekli »ne« samo tedaj, če bodo slabo obveščeni o posledicah.

O tem, kje tičijo vzroki za takšna njegova stališča do plebiscita, je dejal, da so to slabe gospodarske razmere, nevarnost mednarodne izolacije in mednarodne »nestrpnosti« do Jugoslavije kot potencialnega povzročitelja težav v Evropi. To je ponazoril z ravnanjem slovenskih komunistov na zadnjem kongresu ZKJ.

BRANKO SOBAN
MARKO PEČAUER

● Janez Janša je danes zatrdil, da so naborniki eden manjših problemov ta hip v Sloveniji. O JLA pa je dejal, da se o njeni usodi ne bo odločalo v Sloveniji ali na Hrvaškem, ampak v Srbiji. Razplet bo znan takoj po volitvah, kajti če ne bo zmagala socialistična opcija, nasprotna stran bržkone ne bo podpirala komunističnega generalskega vrha. In takrat se lahko zgodi marsikaj . . .

IZ OČI V OČI S SEDMO SILO – Člani slovenske vlade s predsednikom Lojzetom Peterletom na 13. Gorjupovih dnevih v Bovcu. (Foto: Zoran Vogrinčič)

TEMA DNEVA

Doma bomo, zunaj bi

Slovenski zunanji minister je po prihodu iz Pariza dal vedeti, da se Evropa – in z njo velik del sveta – bolj malo zanima za naše osamosvojitvene probleme in da zgodbe o neznosnih razmerah v Jugoslaviji samo jemlje na znanje. S podobnimi spoznanji se vračajo iz tujine vsi slovenski voditelji; tako bo verjetno zdaj v Milanu na zasedanju predsednikov delovne skupnosti Alpe–Jadran in v Bruslju, kamor gre v ponedeljek predsednik slovenske vlade.

Čeprav je hladne vojne konec, se marsikomu po svetu še vedno toži po njej, saj so bile stvari lepo urejene in pospravljene in so spore urejali v Washingtonu in Moskvi. Potem so Američani prepričevali zaveznike, da je tako prav, Sovjeti pa ukazali satelitom, da drugače niti misliti ne smejo. Celo po vrhu evropske konference se še vedno čuti teza, da so zadeve za lep čas urejene in pospravljene, naj se demokracija na Vzhodu razvija in naj Zahod pomaga Sovjetski zvezi, samo da ne bi razpadla.

Potemtakem bodo morali slovenski politiki odslej ravnati drugače, saj doma nimajo takih pomislekov, in plebiscit o samostojnosti Slovenije bomo imeli ne glede na to, kaj si o tem mislijo drugje v Jugoslaviji in svetu. Očitno ne bo mogoče cincati med »doma bomo in zunaj bi«, saj se svet ni podrl, ker je v zadnjih desetletjih nastalo kakšnih petdeset držav, ki so manjše od Slovenije. Razpadanja Jugoslavije dandanes ne more ustaviti niti popolnoma pasivna Slovenija, ker gre pač za naraven in zgodovinski proces, kot še takšna zahodna pomoč ne more obnoviti Sovjetske zveze iz časov hladne vojne.

Žal je v politiki tako, da sebičnost že dolgo ne velja za slabo lastnost.

STANE IVANC

DANES V DELU

● **Srbska opozicija se je odločila za bojkot volitev**
Petnajst strank umika vse svoje kandidate
stran 2

● **Združujeta se Ljubljanska banka in Gospodarska banka**
Po velikosti bo to druga banka v Jugoslaviji

● **Gozdarji zagovarjajo odkazilo lesa**
Temeljna gozdna listina naj obvaruje gozdni zaklad
stran 3

● **Spopad med »profesorjem« in človekom, ki »brca v temi«**
stran 4

● **V Mariboru spet oropali pošto**
Tokrat je neznanec »obiskal« pošto na Radvanjski cesti in odnesel 200 tisočakov

● **Spor Toneta Vogrinca in Vinka Vasleta se je končal s poravnavo**
stran 6

POKVARJENA FEDERACIJA

Karikatura: Franco Juri

Thatcherjevo so dotolkli člani ministrskega sveta

Če se ne bi hotela umakniti, bi odstopili trije ministri – Kljub vsemu ji gre zgodovinsko mesto

OD NAŠE SODELAVKE

LONDON, 23. novembra – »Svet je čuden,« je dejala premierka Thatcherjeva, potem ko je ministrom sporočila, da bo odstopila. Svet pa je čuden zato, ker mora odstopiti po treh zaporednih zmagah na splošnih volitvah, s podporo večine konservativcev v državi in več kot polovice konservativne stranke.

Toda njen ministrski svet je poskrbel za zadnji udarec. »Parlamentarni poslanci njene stranke so jo sicer ranili, dokončno potolkli pa so jo člani ministrskega sveta,« je, kot sporoča dnevnik Daily Telegraph, dejal eden od ministrov. Isti dnevnik tudi trdi, da so bili trije ministri pripravljeni odstopiti (minister za okolje Patten, za šolstvo Clarke in za Škotsko Rifkind), če se premierka ne bi umaknila.

Za ta smrtni udarec njenega ministrskega sveta je vzrok poraz, ki je premierki grozil v drugem krogu volitev za voditelja konservativne stranke. Skoraj gotovo bi, če se ne bi sama umaknila, v torek postal ministrski predsednik Michael Heseltine, to je mož, ki se je štiri leta, odkar je odstopil kot obrambni minister, v politični divjini pripravljal na ta trenutek.

Toda Margaret Thatcher se je le vdala in tako, kot je sama z udarcem zavzela svojo stranko, je z udarcem tudi politično umrla, menijo danes nekateri časopisi. Toda ne glede na to, ali so se ljudje strinjali z njo in njeno politiko ali ne, si je Thatcherjeva zagotovila zgodovinsko mesto med najpomembnejšimi britanskimi premieri tega stoletja. Celo mnogi ministri zdaj poudarjajo, da tako velikega voditelja, kot je bila ona, za življenja ne bodo več imeli. Njeni zvesti privrženci, pretreseni nad tem, kar se je zgodilo, pa opozarjajo, da se konservativna stranka še ni zavedla obsega posledic tega dogodka.

Dnevnik Guardian v naslovu danes tudi spominja, da se je Thatcherjeva v spodnjem domu parlamenta poslovila »s kraljevsko predstavo umirajočega laboda«. Pri tem misli na zadnjo debato, ki jo je pred glasovanjem o nezaupnici vladi v spodnjem domu parlamenta vodila še kot premierka. Z intimnim nastopom, ki je izzval navdušenje, smeh in celo nekaj solz, je odločno branila svoje dosežke, in kot piše danes Times, so konservativci komaj verjeli, da se je njeno obdobje vladanja končalo »na tako umazan način«.

Voditelj liberalnih demokratov Paddy Ashdown pa je dejal, da se konservativci vsi po vrsti čutijo krive, in dodal: »Včeraj so umorili Cezarja, danes pa iščejo Bruta. Verjetno ga bodo našli v Michaelu Heseltinu.«

Zapreti pot Michaelu Heseltinu do prvega mesta v vladi je po mnenju večine tudi glavna ideja ministrskega sveta, ki je sprožila kandidaturo obeh novih kandidatov, to je zunanjega ministra Douglasa Hurda in finančnega ministra Johna Majorja. V zasebnem življenju sta dobra prijatelja, ob kandidaturi pa sta izdala skupno izjavo, v kateri pravita: »Že nekaj časa delava skupaj in tako bova delala tudi v prihodnje. Odločila sva se, da bova oba kandidirala v prijateljskem tekmovanju tako, da bodo kolegi v stranki laže odločili, kdo od naju ima več možnosti za združitev stranke.«

ALJA KOŠAK

Zasedanje skupnosti Alpe-Jadran

Uvodni govor bo imel Giuseppe Giovenzana iz Lombardije – Nova članica

MILANO, 23. novembra – V Milanu se je danes začelo plenarno zasedanje predsednikov vlad dežel članic delovne skupnosti Alpe-Jadran, na katerem se bo italijanski deželi Lombardiji izteklo dveletno predsedovanje skupnosti.

V jutrišnjem uvodnem govoru bo predsednik deželnega odbora Lombardije Giuseppe Giovenzana povzel rezultate dveletnega predsedovanja Lombardije, ki je bila letos skupaj z gospodarsko komisijo pobudnik vrste posvetov o pripravah dežel članic na enotni evropski trg po letu 1992. Na tokratnem srečanju bodo za polnopravno članico delovne skupnosti sprejeli županijo Baranja, obravnavali pa bodo tudi prošnji za sprejem iz Črne gore ter Bosne in Hercegovine.

Ogenj je znak za pesnika Balantiča

GRAHOVO PRI CERKNICI, 23. novembra – Po letih in letih se je vrnil k nam pesnik, prečiščen, očiščen od ognja, pesnik, ki je, kot je sam napovedal, zgorel v nesmiselni bratski bitki. Tako se je danes spomnil slovenskega pesnika Franceta Balantiča (1921–1943) slavnostni govornik pesnik Dane Zajc, ko so pred osnovno šolo v Grahovem pri Cerknici odkrili Balantičev spomenik, delo arhitekta Marjana Loboda. Spomenik je odkril minister za kulturo dr. Andrej Capuder, o pesnikovem delu pa je v Cerknici predaval prof. France Pibernik. Več na 5. strani. (S. J., foto: Ljubo Vukelič)

Plebiscit ni sporen

Ustavna komisija začela oblikovati predlog zakona o plebiscitu – Njegova vsebina ni sporna – Različno o potrebni večini za uspeh plebiscita

LJUBLJANA, 23. novembra – Slovenska skupščina naj bi 27. novembra sprejela zakon o plebiscitu o samostojnosti in neodvisnosti Republike Slovenije. Zato se je danes sestala njena ustavna komisija, da bi oblikovala predlog tega zakona. Vendar komisija v popoldanskem delu ni bila več sklepčna, tako da bo sejo nadaljevala v ponedeljek. Danes je obdelala prve tri člene od enajstih, med katerimi pa še vedno ni dosegla soglasja o potrebni večini za uspeh plebiscita.

Ustavna komisija je dosegla konsenz o vsebini plebiscita. Na njem naj bi bilo zapisano:

Kar zadeva potrebno večino glasov za uspeh plebiscita, bo ustavna komisija republiški skupščini ponudila tri rešitve. Po osnovni rešitvi, ki jo zagovarjajo poslanci Demosa, naj bi bila odločitev sprejeta, če bi zanjo glasovala večina volilnih upravičencev, ki so glasovali. Opozicija je zagovarjala rešitev, naj bi bila na plebiscitu sprejeta odločitev za samostojnost in neodvisnost, če bi zanjo glasovala večina vseh volilnih upravičencev. Danijel Starman pa je imel k obema rešitvama ločeno mnenje in predlaga, naj bi bila na plebiscitu sprejeta odločitev, če bi na plebiscitu glasovalo 60 odstotkov volilnih upravičencev in od tega bi jih moralo biti večina za samostojno in neodvisno državo. O datumu razpisa plebiscita – osnovna rešitev je, naj bi skupščina Slovenije plebiscit razpisala na nedeljo med 15. decembrom letos in 15. januarjem prihodnje leto – se ustavna komisija še ni izrekla. Sprejela je le določbo, naj bi republiška skupščina pred razpisom plebiscita za mnenje zaprosila slovensko predsedstvo.

Kot smo zvedeli, so se včeraj sestali vodje klubov delegatov, ki so se strinjali, da je treba od republiškega izvršnega sveta pridobiti gradivo z vsemi potrebnimi analizami, ki jih je vlada opravila v pripravah za odločitev za plebiscit.

MAJDA VUKELIĆ

Razglas državljanom Republike Slovenije

Udeležite se glasovanja na plebiscitu dne . . .
Glasovali bomo o vprašanju:
Ali naj postane Slovenija neodvisna in samostojna država?

DA ***NE***

Odločitev na referendumu ima naslednji pomen:

1. Slovenija pridobi pravni status neodvisnosti, samostojnosti na dan razglasitve izida tega plebiscita.

2. Slovenija kot neodvisna in samostojna država ne bo več združena v SFRJ – Socialistično federativno republiko Jugoslavijo.

3. Postopna uresničitev statusa neodvisnosti in samostojnosti se uredi z ustavnim aktom za izvedbo odločitve, sprejete na tem plebiscitu, z novo ustavo Republike Slovenije in z ustavnim zakonom za izvedbo ustave.

4. Slovenija kot neodvisna in samostojna država bo lahko sklepala meddržavne pogodbe in konfederalno pogodbo z demokratičnimi državami drugih jugoslovanskih narodov.

Smo za neodvisno in samostojno državo – Republiko Slovenijo.

Skupščina Republike Slovenije

Gradimo most solidarnosti

Tako, akcija Dela in Delovih bralcev »Gradimo most solidarnosti« je stekla. Na posebnem žiro računu se je v prvih dneh zbralo 8.000 dinarjev, prvi prispevek pa je bil nakazan na pošti v Krškem. Imena darovalcev bomo začeli objavljati prihodnji teden, ko bomo nadaljevali tudi objavljanje prispevkov o »našem« in »vašem« mostu v Ljubnem ter o drugem, kar je povezano z njim in tistimi kraji.

Prispevke za most solidarnosti še naprej zbiramo na žiro računu:

50102-743-52048
s pripisom »Delov most«.

Sredstva, zbrana na tem žiro računu, se vključujejo v likvidna sredstva LB Splošne banke Celje za pomoč poplavljenim območjem.

Uboj policista iz Benkovca

ZAGREB, 23. novembra (Tanjug) – Kot je sporočilo hrvaško notranje ministrstvo, je bila minulo noč okrog druge ure na križišču ceste Obrovac – Benkovac – Žegar med redno kontrolo prometa napadena patrulja policijske postaje Benkovac.

Med opravljanjem stalnih nalog so se službenemu vozilu od spredaj približali trije neznanci in začeli hkrati streljati z avtomatskim orožjem. Ranili so policijskega inšpektorja Stevana Bukarico in policista Gorana Alavanjo. Slednji je kmalu po prihodu v zadrski medicinski center umrl. Tretjemu članu patrulje Jovu Graovcu se ni zgodilo nič.

Kako okrutni in brezobzirni so bili zakrinkani napadalci, dokazuje podatek, da so oba hudo ranjena policista zvlekli iz službenega avtomobila, jima pobrali orožje, ukradli avto in z njim izginili v neznano.

Marković se je vrnil iz Švedske

Predstavniki švedske vlade so pohvalno govorili o jugoslovanskih reformah

STOCKHOLM, 23. novembra (Tanjug) – Ante Marković je na tiskovni konferenci, ki so jo organizirali ob koncu njegovega bivanja v Stockholmu, poudaril, da je izredno zadovoljen s pogovori, ki jih je imel s svojim gostiteljem švedskim premierom Ingvarjem Carlssonom in njegovimi sodelavci, pa tudi s pogovori s predstavniki švedskega gospodarstva in finančnih institucij. Predstavniki švedske vlade so izredno pohvalno govorili o bistvu jugoslovanskih reform in že doseženih rezultatih. Premier Ingvar Carlsson je poudaril, da Švedska z globokim spoštovanjem spremlja odločnost jugoslovanske vlade pri izvajanju reform. Dejal je, da »ta prizadevanja zaslužijo vso podporo«. Ante Marković je na tiskovni konferenci po vrnitvi v Zagreb dejal, da je švedska vlada zainteresirana za to, da Jugoslavija po poti demokratizacije in sedanjih reform postane del Evrope.

Drugi stečajni upravitelj v Elanu je tudi odstopil

Kot vzrok je navedel dogajanje v Šport EL 2000 – Bo podjetnik iz Ročinja prevzel Elan?

LJUBLJANA, 23. novembra – Elanov stečajni upravitelj Milan Čučnik, ki je to delo opravljal komaj štirinajst dni, je temeljnemu sodišču v Kranju danes sporočil, da nepreklicno odstopa s položaja stečajnega upravitelja.

V telefonskem pogovoru nam je povedal, da je to storil zaradi nenormalnih delovnih razmer, saj so njegove delovne obveznosti v zadnjem času trajale po dvajset ur na dan. Predvsem pa so ga k temu spodbudile »nove okoliščine« v podjetju Šport EL 2000. Milan Čučnik je namreč z velikim presenečenjem sprejel novico, da si radovljiška vlada prizadeva, da bi podjetje Šport EL 2000, katerega kot vršilec dolžnosti direktorja vodi podjetnik Bruno Dugar iz Ročinja pri Kanalu, prevzelo (najelo) Elan. S tako odločitvijo se očitno strinja tudi republiški minister za industrijo in gradbeništvo Izidor Rejc.

»Ko sem pred štirinajstimi dnevi prevzemal dolžnost stečajnega upravitelja, sem bil velik optimist, zdaj pa sem spoznal, da ne morem podjetja voditi v stečaj, in ga hkrati reševati pred potopom,« je dejal Milan Čučnik. Na položaju prvega človeka Elana bo ostal še toliko časa, da bo Temeljno sodišče iz Kranja določilo novega stečajnega upravitelja.

Kot kaže, so bili nad takšno odločitvijo Milana Čučnika presenečeni tudi na temeljnem sodišču v Kranju. Kdaj bo Elan dobil novega stečajnega upravitelja, nam še niso mogli odgovoriti, potrudili pa se bodo, da bodo to delo opravili čim prej.

Člani radovljiškega izvršnega sveta bodo menda še danes razpravljali o zapletih v Elanu. Predsednik njihovega izvršnega sveta, Jože Resman, nam je dejal, da je odstop pač osebna odločitev Milana Čučnika. Kar zadeva govorice, da bo podjetnik iz Ročinja prevzel (najel) Elan, pa nam je povedal, da morajo skupaj s sodiščem najprej ugotoviti, ali lahko podjetje, ki je v stečajnem postopku, oddajo v najem. Več na 3. strani.

FRANCI DOVČ

Pogovorov z ljubljansko vlado ni bilo

LJUBLJANA, 23. novembra – Današnjega napovedanega sestanka med predstavniki stavkajočih delavcev Snage, kriznim štabom, ki čisti Ljubljano, mestno vlado in posebno skupščinsko komisijo, ki naj bi pomagala pri predaji direktorskih dolžnosti v Snagi, ni bilo. Ljubljanska vlada je namreč pred začetkom sestanka, na katerem naj bi se pogovorili o problemih Snage, predsedniku mestne skupščine Jožetu Strgarju sporočila, da se »s predstavniki delavcev, ki uporabljajo nasilje in ustrahovanje, ne more konstruktivno pogovarjati«. Več na 2. strani.

J. B.

MUSTANG
Z MUSTANGOM V NOVO KVALITETO IN SVET
Elkroj

Šestindvajsetič Bloudkove nagrade in priznanja

LJUBLJANA, 23. novembra – V imenitnem, prazničnem razpoloženju so nocoj slovesno podelili najvišja priznanja za delo in dosežke v športu Republike Slovenije – Bloudkove nagrade in plakete. »Nagrajenci ste majhni Bloudki, vajeni delati; menim, da je športna aktivnost tudi delo, ne za sebe, marveč za slovenski narod,« je dejal predsednik odbora za vzgojo, izobraževanje in telesno kulturo skupščine Republike Slovenije Jože Zupančič v kratkem, jedrnatem nagovoru, ko je – skupaj s predsednikom odbora za podeljevanje priznanj Stanka Bloudka Andrejem Brvarjem – čestital nagrajencem. Ti, letošnji in vsi poprejšnji, so bogastvo naroda, pa je v pozdravu dejal predsednik SM Ljubljane Jože Strgar. V imenu nagrajencev se je zahvalil Anton Franzot. Spored, popestren z nastopom Črnuškega okteta, pionirk in mladink TVD Partizan Moste v športno ritmični gimnastiki, predvajanjem filma Šport kot prvina kakovosti življenja, predstavitvijo knjige Toma Česna, ki jo je opravil Rudi Zaman, je spretno povezoval Branko Dobravc. Na sliki: Minca Pavšek sprejema za Narodni dom Bloudkovo nagrado, levo Jože Zupančič, desno Andrej Brvar. (H. Ü., foto: Igor Modic.)

Trendovi kupci ponovno v Ljubljano

BEOGRAD, 23. novembra (Tanjug) – Kakih 5000 ljudi iz 18 jugoslovanskih mest, ki jih je lastnik grosupeljskega Trenda Sandi Grubelić okradel približno za sedem milijonov mark, se bo 4. decembra zbralo pred slovensko skupščino, kjer bodo od republiških oblasti ponovno zahtevali, naj jih zaščitijo in jim vrnejo, kar so izgubili zaradi lisinškega posla, je danes na tiskovni konferenci v mednarodnem tiskovnem centru v imenu oškodovanih, ki so ustanovili koordinacijske odbore, povedal Stevan Bajić.

Pogovor z novinarji je bil, kot je bilo rečeno, sklican z namenom, da bi se jugoslovanska in mednarodna javnost seznanili z Grubelićevimi malverzacijami, pa tudi z malverzacijami »nevidnih« slovenskih funkcionarjev.

Na sestanku so se tudi pritožili, da niso naleteli na razumevanje občinskih in republiških inšpekcijskih služb ter tožilstev. V pogovoru s podpredsednikom republiške skupščine Vanetom Gošnikom so tudi zahtevali, da skupščina ustanovi posebno telo, ki bo zaščitilo prevarane kupce, vendar ta zahteva doslej še ni bila izpolnjena.

Bushu je zavezništvo z Asadom prav prišlo

Srečanje s sirskim predsednikom potrjuje, da bo Washington v zalivski krizi uporabil vsa sredstva

OD NAŠEGA DOPISNIKA

ŽENEVA, 23. novembra – Zadnja etapa ameriške diplomatske ofenzive za strnitev političnega in vojaškega obroča okoli Iraka je zavita v plašč skrivnostnosti. Ameriški predsednik George Bush je iz Kaira, kjer sta z gostiteljem Mubarakom poudarila, da kompromis z Bagdadom ni možen in da zato ni izključena uporaba sile, če se iraške čete ne umaknejo iz Kuvajta, proti večeru dopotoval v Ženevo in se v hotelu Holliday Inn sestal s sirskim predsednikom Hafezom el Asadom.

Ameriško-sirski vrh, ki so ga svetovali arabski zavezniki Washingtona, predvsem pa egiptovski predsednik Hosni Mubarak, je bržkone najpomembnejše dejanje Bushevega utrjevanja protiiraškega zavezništva pred pričetkom procedure v varnostnem svetu, ki naj bi še pred koncem meseca, ko predsedniško vlogo v tem organu Združenih narodov prevzame Jemen, omogočila sprejem doslej najostrejše resolucije proti Bagdadu, v kateri bi prvič zapisali tudi možnost poseganja po orožju. Poleg Egipta je Sirija na zalivsko fronto poslala največ vojaštva in George Bush je pred odhodom iz Kaira izjavil, da je Hafez el Asad trdno na strani protiiraške koalicije. Sirski predsednik, znan kot zakleti sovražnik Sadama Huseina, je bržkone tudi edini, ki lahko teheranske oblasti prepriča, naj v morebitni zalivski vojni ne pomagajo Bagdadu. Dobri dve uri trajajoči postanek ameriškega predsednika v Ženevi je torej nadvse zgovorna demonstracija odločenosti Washingtona, da bo za rešitev zalivske krize uporabil vsa sredstva, tudi zavezništvo s Hafezom el Asadom.

BOŽO MAŠANOVIĆ

● BAGDAD, 23. novembra (Tanjug) – Iraške oblasti so danes odpravile policijsko uro v zasedenem Kuvajtu, češ da ni več potrebe po takem ukrepu, ker da se je življenje »v pokrajini povsem normaliziralo«. Sovjetski zunanji minister Eduard Ševardnadze in njegov kitajski kolega Qian Qichen pa sta si bila v današnjih pogovorih edina, da se mora Irak nemudoma umakniti iz Kuvajta.

S TELEPRINTERJA

Slovesnost ob Maistrovem spomeniku

MARIBOR, 23. novembra – Na današnji dan leta 1918 so slovenski vojaki prostovoljci na ukaz generala Maistra, razorožili ostanke avstrijske vojske in mariborske Zelene garde ter osvobodili Maribor. V spomin na ta dogodek je Zveza prostovoljcev – borcev za severno mejo 1918–1919 Maribor danes pripravila spominsko slovesnost. Najprej je preživele borce sprejela mariborska županja, nato so se zbrali pred spomenikom generalu Maistru. Ogledali so si še Maistrov muzej v Zavrhu v Slovenskih goricah, sprejel pa jih je tudi lenarški župan. (V. V.)

V Panoniji bodo odpustili 173 delavcev

MURSKA SOBOTA, 23. novembra – Delavski svet soboškega kovinskopredelovalnega podjetja Panonija je z večino glasov direktorju Emilu Zelku ponovno izrekel zaupnico in ga hkrati obvezal, da realizira sanacijski program. Med drugim to pomeni, da bo od 640 zaposlenih kar 173 delavcev ostalo brez zaposlitve. Možnosti, da se Panonija izogne stečaju so zgolj teoretične, saj njeni dolgovi znašajo kar dobri dve tretjini vrednosti njenega celotnega premoženja. (I. G.)

Velenje dobilo novo vlado

VELENJE, 23. novembra – Velenjska občinska skupščina je danes z 80 odstotki glasov izvolila novo občinsko vlado, ki jo je njen predsednik Franjo Bartolac označil kot koalicijsko vlado s sredinsko strankarsko usmeritvijo. Pri izboru nove vlade je bila bolj kot strankarska pripadnost upoštevana strokovnost njenih članov, stabilnost te vlade pa naj bi zagotavljalo to, da je sestavljena po pogajanjih z vsemi velenjskimi strankami. (S. G.)

Mesec učenja nemščine v Marburgu

MARIBOR, 23. novembra – To nedeljo bo 17 učencev mariborskih srednjih šol (izbrali so jih njihovi učitelji) odpotovalo v Marburg, kjer bodo štiri tedne brezplačno živeli pri tamkajšnjih družinah ter obiskovali tečaj nemščine v Inštitutu Lessing. Stroške si bosta razdelili marburška in mariborska občina. Povabilo iz Nemčije je rezultat obiska mariborske županje Magde Tovornik v Marburgu. (J. K.-V.)

Obisk staršev vojakov, ki so v Kninu

LJUBLJANA, 23. novembra – Agencija Kompas organizira v sodelovanju z republiškim sekretariatom za ljudsko obrambo obisk za starše vojakov, ki iz Republike Slovenije služijo vojaški rok v garniziji Knin, in sicer za območja osrednje, severne, zahodne in južne Slovenije.

Odhod avtobusa bo izpred poslovalnice Kompasa na Miklošičevi cesti v Ljubljani 29. novembra ob 2. uri. Prihod v Knin bo predvidoma ob 9. uri, vrnitev iz Knina ob 18. uri in prihod v Ljubljano 30. novembra ob 2. uri. (C. R.)

RKJ poziva k mirnemu reševanju problemov

BEOGRAD, 23. novembra (Tanjug) – Predsedstvo Rdečega križa Jugoslavije poziva vso jugoslovansko javnost ter državne organe in politične stranke, naj probleme v naši družbi rešujejo kulturno in mirno, da ne bi ogrožali občanov in bi pripomogli k strpnemu odpravljanju težav, ki spremljajo demokratizacijo.

Posvet o šolanju medicinskih sester

LJUBLJANA, 23. novembra – V okviru skupnosti Alpe-Jadran so v Ljubljani pripravili dvodnevno posvetovanje učiteljev šol za medicinske sestre s tega območja. Primerjali so učne načrte šol v tej skupnosti, iskali možnosti za poenotenje programov in nostrifikacijo diplom ter obravnavali medicinsko etiko zdravstvenih delavcev. (D. B.)

»Svetost življenja ne sodi v preambulo«

KOPER, 23. novembra – Sinoči je v koprski gledališki dvorani Stranka demokratične prenove Koper organizirala javno tribuno o osnutku ustave Republike Slovenije. Razprave sta se udeležila tudi člana ustavne komisije Miran Potrč in Peter Bekeš, v dokaj živahni enourni razpravi pa so med drugim menili, da v preambulo ne sodi določba o svetosti življenja, da bi bilo bolje, če bi v 14. členu najprej omenili izvrševanje in šele nato omejevanje pravic itn. Predsedstvo koprske SDP je pred tem obravnavalo tudi pobudo o plebiscitu in se zavzelo zanj z zahtevo, da je treba plebiscit temeljito pripraviti in še pred izvedbo tega dejanja pojasniti vse posledice odločanja na plebiscitu. Zavzeli so se tudi, da se zakon o plebiscitu sprejme kot ustavni zakon, in to z dvetretjinsko večino. (D. G.)

Protest in opravičilo

LJUBLJANA, 23. novembra – Sindikat novinarjev Slovenije je predsedniku slovenske vlade Lojzetu Peterletu poslal protestno pismo, ker 22. novembra varnostna služba letališča Brnik štirim fotoreporterjem ni dovolila na pristajalno stezo, ko so nameravali posneti prihod slovenskih članov jugoslovanske delegacije na KVSE, ki se je vrnila iz Pariza. Sindikat opozarja, da gre za kršitev osnovnih pravic novinarjev pa tudi pravice javnosti do obveščenosti. Z RSNZ pa so sporočili, da je vzrokov za zaplet na letališču, ki ga obžalujejo in se prizadetim reporterjem zanj opravičujejo, več. »Izkušnjo bomo uporabili pri graditvi sistema, ki naj omogoči kar najbolj kvalitetno novinarsko delo tudi v objektih, kjer so nujni posebni varnostni ukrepi,« so sporočili z RSNZ.

Tri ovadbe Silvestra Plahutnika

LJUBLJANA, 23. novembra – Ljubljansko temeljno javno tožilstvo je danes dobilo tri kazenske ovadbe Silvestra Plahutnika, nesojenega predsednika moščanskih socialdemokratov. Prva bremeni dr. Jožeta Pučnika, predsednika slovenskih socialdemokratov in Demosa, kaznivega dejanja utaje. Druga očita Mihaelu Venguštu, predsedniku ljubljanske socialdemokratske stranke in podpredsedniku mestne skupščine, ter Branku Davidoviču, sekretarju mestnega sekretariata za notranje zadeve, kaznivo dejanje zlorabe uradnega položaja ali uradnih pravic. S tretjo ovadbo pa Silvester Plahutnik sumi Mihaela Vengušta in Franca Törnerja, honorarnega sodelavca predsedstva SDSS, kaznivega dejanja tatvine. Kaj bo javni tožilec storil s temi ovadbami, bo znano v prihodnjih dneh. (B. G.)

Pravoslavna cerkev zahteva zaščito Srbov v RS

NOVO MESTO, 23. novembra – Srbska pravoslavna cerkvena občina Novo mesto prosi in zahteva od ustreznih skupščinskih organov Republike Slovenije jasnejšo besedo o položaju pravoslavnih Srbov v prihodnji Sloveniji. Srbska pravoslavna cerkvena občina Novo mesto bo na nejasen položaj Srbov opozorila eparhijski upravni odbor zagrebško-ljubljanske metropolije in sinodo srbske pravoslavne cerkve v Beogradu. Zahtevala bo, naj prek uradnih političnih institucij zaščitijo morebitne kršitve pravic Srbov, ki živijo in delajo v Sloveniji. Srbska pravoslavna cerkev v Novem mestu tudi obsoja navijaško in enostransko prikazovanje resničnih razmer ob obisku ekipe Televizije Slovenije v Bojancih v Beli Krajini. (S. D.)

Ljudje morajo vedeti za posledice plebiscita

MURSKA SOBOTA, 23. novembra – »Če hočemo, da bo Slovenija socialno trdna in tržno usmerjena država, se moramo odločiti in sprejeti ustavo, ki nam bo to tudi omogočala«, je na srečanju socialistov povedal predsednik Socialistične stranke Slovenije Viktor Žakelj. Osnutek republiške ustave je najbolj šibak prav pri obravnavi socialnega področja. Socialisti pa v nobenem primeru ne pristajajo na enodomni parlament, pač pa se zavzemajo tudi za enakopravno zastopanost regij v republiškem parlamentu. Ljudje morajo vedeti za vse posledica plebiscita; ker gre za trdo preizkušnjo, se morajo ljudje o vsem odločiti sami, nikakor pa ne v njihovem imenu vlada ali parlament. (I. G.)

Po osnutku ustave bo imela Hrvaška lastne oborožene sile

V osnutku, o katerem so razpravljali v saboru, še piše, da Hrvaška ostaja v SFRJ do novega dogovora med republikami ali dokler interesi RH ne bi bili ogroženi

ZAGREB, 23. novembra (Tanjug) – Poslanci sabora Republike Hrvaške so se danes zjutraj zbrali na skupni seji vseh treh zborov, na kateri so razpravljali o predlogu osnutka nove republiške ustave. Po današnji razpravi bodo dali novo ustavo v enomesečno javno razpravo, potem pa jo bodo po vsej verjetnosti sprejeli še pred koncem leta.

V uvodnem političnem govoru je predsednik sabora dr. Žarko Domljan poudaril, da je projekt ustave izdelan v skladu s pozitivno hrvaško državnopravno tradicijo, da se opira na evropsko in severnoameriško dediščino ustavnopravnih misli, da je pripravljen po meri preprostega človeka in da bi kot takšen lahko imel trajno vrednost. Ustava je listina, svetovna biblija, je kratka (komaj 145 členov, tako da je kar 17-krat krajša od hrvaške ustave iz leta 1974), je natančna in vseobsegajoča.

»Pravica do neodvisnosti naroda v Hrvaški zagotavlja hrvaškemu narodu pravico do odcepitve, do ustanovitve samostojne države, združevanja z drugimi narodi in državami, pa tudi pravico do svobodnega urejanja gospodarskih, pravnih in političnih odnosov v lastni državi. Državna neodvisnost hrvaškega naroda v republiki zagotavlja svobodno in samostojno razpolaganje z rezultati dela in naravnim bogastvom na tem območju,« je poudaril Žarko Domljan v obrazložitvi predloga osnutka nove republiške ustave. Kot je dejal, se »Republika Hrvaška ustanavlja kot nacionalna država hrvaškega naroda in država pripadnikov drugih narodov in manjšin. Vsem tem je zagotovljena enakopravnost s Hrvati in uresničevanje nacionalnih pravic v skladu z demokratičnimi normami Organizacije združenih narodov in držav svobodnega sveta.«

Po predlogu ustave bo imela Hrvaška lastne oborožene sile in lastna diplomatska predstavništva v svetu. V predlaganem osnutku le enkrat omenjajo Jugoslavijo. Prav na koncu osnutka je namreč rečeno, da ostaja Hrvaška v sestavi SFRJ do novega sporazuma med jugoslovanskimi republikami oziroma dokler hrvaški sabor ne odloči drugače.

Če bi z dokumenti ali ravnanjem organov federacije ali organov druge republike oziroma pokrajine, članice federacije, kršili ozemeljsko celovitost Republike Hrvaške, je še rečeno v osnutku, ali bi bila Hrvaška v neenakopravnem položaju v federaciji in bi bili tako ogroženi njeni interesi, bodo republiški organi na podlagi pravice do samoodločbe in v ustavo določene neodvisnosti sprejeli potrebne odloke, da bi zaščitili neodvisnost in interese Republike Hrvaške.

Predstavniki strank so uvodoma menili, da je predlagani osnutek dobra podlaga za javno razpravo. Vodja Socialistične stranke Hrvaške Željko Mažar pa je ob tem opozoril na odprta vprašanja polpredsedniškega sistema, lokalne samouprave itd. Predstavnik Hrvaške kmečke stranke Josip Pankretić je pripomnil, da besedilo predloga nove ustave pred razpravo v saboru niso obravnavali v vodstvih političnih strank. V imenu kluba poslancev vladajoče Hrvaške demokratske skupnosti je Neven Jurica v celoti podprl osnutek.

V imenu levega bloka je govoril predstavnik SDP Branko Puharić in predlog na splošno ocenil pozitivno. Dejal je le, da se stranka ne strinja s ponujenim predlogom predsedniškega sistema, ki daje predsedniku preveliko pooblastila.

● **ZAGREB, 23. novembra (Tanjug) – Podpredsednik hrvaškega sabora Ivica Percan je danes zjutraj med proceduro določanja dnevnega reda seje sabora zahteval, da se prouči tudi odlok hrvaške vlade o tem, da bo 29. november v Hrvaški delovni dan. Predsednik vlade Josip Manolić mu je odgovoril, da takega odloka niso sprejeli, pač pa so le priporočili občanom, naj dan republike proslavijo tako, kot želijo, seveda delovno. V razpravi je bilo potem rečeno, da so za zmedo, ki je nastala zaradi »priporočila vlade«, krivi novinarji, ki da so to priporočilo navajali kot odlok. Predlog, da bi razpravo o dnevu republike uvrstili na dnevni red današnje seje, so poslanci zavrnili.**

M. Vidmar se ne bo pogovarjal z ljudmi, ki uporabljajo nasilje

Predsednik ljubljanske vlade je odpovedal pogovor s stavkajočimi delavci Snage – »Stavka smetarjev je povsem nezakonita«

LJUBLJANA, 23. novembra – Predstavniki ljubljanskega izvršnega sveta se današnjih pogovorov med prizadetimi in pristojnimi v zadevi Snage niso udeležili. Predsednik mestne vlade Marjan Vidmar je namreč menil, da se z delavci Snage, ki uporabljajo za uresničitev svojih zahtev tudi nasilje, ne more pogovarjati. Zato je odpovedal današnji pogovor s stavkajočimi delavci.

Marjan Vidmar odpoved pogovorov v sporočilu za javnost utemeljuje s tem, da »obstajajo sumi in dokazi, da so bila s strani dela delavcev javnega podjetja Snaga izvršena nasilna dejanja zoper življenje in telo« delavcev alternativnega programa, ki čistijo mesto. Pri tem navaja nedavno streljanje in metanje kamenja na avstrijsko smetarsko vozilo ter še več fizičnih napadov na alternativne smetarje. Zato je pozval delavce Snage, »ki se s takšnim ravnanjem ne strinjajo in se ne boje groženj sodelavcev, naj prično delati«. K temu je še dodal, da »se bo še naprej trudil za zakonitost in spoštovanje pravnega reda« in poudaril, da je stavka smetarjev »z vidika našega in mednarodnega delavskega prava povsem nezakonita«.

Posebno izjavo za javnost so dali tudi ljubljanski župan Jože Strgar in člani skupščinske komisije. V njej so sporočili, da predsedstvo mestne skupščine obžaluje, ker je prišlo do neljubih incidentov in ker je napovedani sestanek odpadel. Zato so pozvali delavce Snage, naj »se vzdržijo kakršnegakoli nadaljnjega nasilnega in protizakonitega ravnanja« in naj »omogočijo čiščenje Ljubljane ter k temu tudi pripomorejo«. Ljubljančane pa so pozvali, »da v času, dokler razmere ne bodo urejene, tudi sami pripomorejo, da bi bilo naše mesto čisto«.

● **Sindikat Komunalnega podjetja Grosuplje je danes opozoril ljubljansko vlado, »da imajo delavci Snage pravico uveljavljati svoje zahteve«, in jo pozval, naj ne najema več stavkokazov, saj je to izsiljevanje pogajanj pod neenakopravnimi pogoji in razvrednotenje delavske solidarnosti.**

Člani stavkovnega odbora so nam po odpovedanem današnjem sestanku dejali, da bodo vztrajali pri svojih zahtevah in nadaljevali s stavko.

JOŽE BIŠČAK

● **Stavkovni odbor delavcev Snage v današnjem sporočilu za javnost navaja, da nihče ne kontrolira pripeljanih odpadkov na deponijo in da stavkajočim smetarjem varnostniki zasebnega varnostnega podjetja Obad, ki sicer varujejo alternativne smetarje in krizni štab mestne vlade, grozijo s fizičnim nasiljem.**

● **Zeleni Ljubljane so danes obsodili stavko delavcev Snage, saj z njo ogrožajo zdravje Ljubljančanov. Podprli so prizadevanja mestne skupščine, da se problem Snage reši z imenovanjem novega v. d. direktorja, hkrati pa obsodili predsednika mestne vlade Marjana Vidmarja, da »svoje politike ne izvaja tako, kot je predlagala skupščina mesta Ljubljane«. Ljubljanski Zeleni se tudi bojijo, da Vidmarjeva »politika brez potrebe pelje v nasilje in nacionalne konflikte, ljubljansko vlado pa nezadržno odvrača od drugih, dosti bolj perečih problemov«. Zato so zahtevali, da se spor takoj konča, in opozorili mestno vlado, da ni odgovorna le ljubljanski skupščini, temveč tudi vsem Ljubljančankam in Ljubljančanom.**

V Makedoniji je volilni molk, saj bodo v nedeljo spet volili

V drugem krogu se bo za 107 poslanskih mest potegovalo 255 kandidatov – Prvi krog volitev bodo ponovili na 176 voliščih

SKOPJE, 23. novembra (Tanjug) – Pred začetkom drugega kroga volitev v Makedoniji za preostalih 107 mest v enodomnem republiškem parlamentu velja danes in jutri na celotnem območju Makedonije volilni molk.

V drugem krogu volitev se bo za 107 poslanskih mest potegovalo 255 kandidatov. O njih se bodo volilci iz 67 volilnih enot v 22 makedonskih občin izrekli 25. novembra. Po podatkih republiške volilne komisije so po prvem krogu volitev, ki je bil 11. novembra, volitve zaradi nepravilnosti razveljavili v 176 voliščih v 33 volilnih enotah. Na teh voliščih bodo 25. novembra ponovili tudi prvi krog volitev.

V drugem krogu volilne tekme za poslanska mesta ima največ kandidatov, in sicer 64, ZKM-Stranka demokratičnih sprememb. Le dva kandidata manj ima VMRO-Demokratska stranka makedonske nacionalne enotnosti, Zveza reformskih sil Makedonije pa se bo drugega kroga volitev udeležila s 47 svojimi kandidati in 11 kandidati, ki jih je predlagal skupaj z mlado Demokratsko-napredno stranko. Socialistična stranka Makedonije ima 20 kandidatov, Stranka za demokratični napredek 16, 11 kandidatov pa ima Gibanje za vsemakedonsko akcijo MAAK. V drugem krogu volitev so brez svojih kandidatov ostale Stranka za popolno osamosvojitev Romov, Demokratska zveza Turkov, Krščansko-demokratska stranka, Zveza upokojencev občine Bitola in Ljudska demokratska stranka. Volilne tekme za poslanska mesta v prihodnjem parlamentu republike se bodo v drugem krogu volitev udeležili tudi trije neodvisni kandidati.

Po prvem krogu volitev si je mesta v enodomnem republiškem parlamentu zagotovilo 13 poslancev. Pet jih je iz vrst ZKM-PDP, šest jih je iz Stranke za demokratski napredek in Ljudske demokratske stranke, po eno poslansko mesto pa sta dobili Zveza reformskih sil Jugoslavije in Socialistična stranka Makedonije.

Stop za uvoz rabljenih avtomobilov?

BEOGRAD, 23. novembra (Tanjug) – Zvezni izvršni svet je s spremembami zakona o zunanjetrgovinskem poslovanju predlagal odpravo možnosti za uvoz rabljenih avtomobilov. Danes o tem predlogu razpravljajo v odboru zbora republik in pokrajin za ekonomske odnose s tujino.

Delegaciji Hrvaške in Slovenije menita, da je treba to pravico ohraniti tudi v prihodnje, hkrati pa ta uvoz razširiti na vsa motorna vozila, ki bi jih lahko uvažale vse pravne in fizične osebe. Predlagajo eno samo omejitev: vozilo ne sme biti starejše kot tri leta, ta omejitev pa velja že zdaj. Svoje stališče so obrazložili s trditvijo, da je bila avtomobilska industrija vedno zaščitena, ta zaščita pa ji omogoča monopolistično obnašanje.

Predstavnik zveznega izvršnega sveta pa je dejal, da je uvoz rabljenih avtomobilov huda nelojalna konkurenca našim proizvajalcem. ZIS tako ostaja pri svojem stališču, hkrati pa napoveduje znižanje carin in davščin na uvoz novih avtomobilov.

Na koncu so se dogovorili, da bodo to vprašanje po 10. decembru še enkrat proučili in skušali poiskati kompromis.

Srbske opozicijske stranke bodo bojkotirale volitve

Odločitev je dokončna in nepreklicna, so na tiskovni konferenci rekli predstavniki petnajstih strank – Umikajo vse svoje kandidate

OD NAŠE SODELAVKE

BEOGRAD, 23. novembra – Predstavniki devetnajstih opozicijskih strank so na današnji tiskovni konferenci, ki so jo nepričakovano sklicali v Pedagoški zvezi Srbije, sporočili, da opozicija 9. decembra na prvih večstrankarskih volitvah ne bo sodelovala. Predsednik Srbskega gibanja za obnovo in predsedniški kandidat Vuk Drašković je domačim in tujim novinarjem dejal: »Kot ste videli in slišali v Nišu, je predsednik srbske države Slobodan Milošević demokracijo v Srbiji pokopal. Na silo zbranim ljudem je postavil ultimate: 9. decembra bo Srbija morala glasovati za njegove boljševike ali pa bo tekla kri. Srbska skupščina je na včerajšnji seji zavrnila še ostanek ostanka naših zahtev, izraženih v petih dopolnilih. Sklenili smo, da 9. decembra ne bomo sodelovali pri največji volilni goljufiji po letu 1945«.

Odločitev srbske opozicije je dokončna in nepreklicna. Sprejeta je bila po več protestnih mitingih v Beogradu in Srbiji ter ultimatu, ki so ga podpisale vse opozicijske stranke, zadeval pa je spremembe volilnega zakona. »Socialistična stranka Srbije se je potrudila, da vse do današnjega dne ni bil sprejet zakon o obveščanju. Medije zlorablja, predvolilno kampanjo opozicijskih strank pa je omejila na mesec dni,« je dejal predsednik Demokratske stranke Dragoljub Mićunović in dodal, da je takšno, z ničimer dokazano demokracijo mogoče pojasniti samo kot usodno zaljubljenost v oblast.

Opozicijske stranke so potrdile, da bodo danes, ko poteče rok za prijavo predsedniških kandidatov in poslancev, pisno zahtevale, naj se vse njihove kandidate črta s seznamom 250 volilnih enot, kolikor jih ima Srbija.

Na tiskovni konferenci so bili navzoči tudi trije od osmih delegatov srbske skupščine, ki so na včerajšnji seji podprli opozicijska dopolnila in zahteve. Eden od njih, Slobodan Vučković, je dejal, da na Albance in Srbe tu že davno ne veljajo ista merila,« je bil resigniran dr. Ibrahim Rugova.

Ponovil je zahtevo, da učitelji albanske narodnosti še naprej poučujejo po znanih, v kosovski skupščini sprejetih učnih načrtih, saj so ti legalni, medtem ko so srbski nelegalni, kot je bilo nelegalno ukinjanje kosovske skupščine in drugih njenih oblastnih organov. Za izjavo beograjskega odvetnika Srđe Popovića v zadnji številki Danasa, češ da so se srbske oblasti tajno pogajale z Albanci s Kosova, da bi se ti vendarle udeležili volitev, pa je dejal, da ne drži. MILOŠ EKAR

● **Devetnajst srbskih opozicijskih strank je napisalo sporočilo za javnost, v katerem je med drugim rečeno, da zaradi hudega kršenja določb mednarodnih listin o človekovih pravicah ter določil veljavne ustave in zakonov zahtevajo, da predsednik predsedstva SR Srbije, predsednik skupščine SR Srbije, predsedniki skupščinskih zborov in republiška vlada nemudoma odstopijo in srbski narod končno odrešijo svoje samovlade. Samo tako bomo preprečili samomorilsko pehanje Srbije v popolno osamitev v Jugoslaviji in svetu, ki jo ob Albaniji spreminja v zadnji boljševiški geto v Evropi, je še zapisano v sporočilu.**

● **BEOGRAD, 23. novembra (Tanjug) – Republiška volilna komisija je na današnji seji sprejela spremembe navodil o izvajanju volilnih zakonov; te predvidevajo, da so lahko pooblaščeni predstavniki vseh, ki so predlagali kandidate, navzoči pri odpiranju volišč in preverjanju volilnega gradiva na voliščih. Omogočili jim bodo tudi vpogled v to, ali je določeni kandidat obkrožen na volilnem lističu in pravilno razvrščen. Ko bo sestavljen zapisnik o potkeu glasovanja in ugotavljanju izidov, ga bodo člani volilnega odbora podpisali, kopijo pa izročili človeku, ki ga bodo skupaj določili vsi predstavniki predlagateljev kandidatov, navzočih pri ugotavljanju rezultatov glasovanja.**

DELO Xiks

Dr. Rugova je zagotovil, da 28. novembra ne bo nemirov

Nemire si želijo srbske oblasti, je rekel na tiskovni konferenci – Zanikal je, da bi se Albanci tajno pogajali s srbskimi oblastmi

OD NAŠEGA DOPISNIKA

PRIŠTINA, 23. novembra – »Osemindvajsetega novembra, na dan neodvisnosti Albanije, ne bo na Kosovu nikakršnih nemirov, ki naj bi jih po besedah Radmila Bogdanovića (srbski sekretar za notranje zadeve) pripravljal jaz sam,« je na začetku današnje tiskovne konference, potem ko je ponovil že znane zahteve za vračanje legalnih kosovskih organov, medijev itd., dejal dr. Ibrahim Rugova, predsednik kosovske Demokratične zveze.

»Omenjene insinuacije in napovedi samo kažejo, kako zelo si Srbija želi, da bi na Kosovu prišlo do nemirov, da bi z novim valom nasilja še enkrat skušali rešiti svojo oblast na Kosovu in v Srbiji,« je dejal dr. Ibrahim Rugova, »ob tem še enkrat pozivamo naše člane in sonarodnjake, naj ostanejo mirni in naj nikar ne nasedajo kakršnimkoli provokacijam.«

Potem je predsednik Demokratične zveze na kratko komentiral aktualne politične dogodke minulega tedna, kot je bil na primer množičen odhod Srbov in Črnogorcev s Kosova na miting v Niš. Čeprav se je to zgodilo na delovni dan in zaradi odsotnosti niso delovale mnoge službe v pokrajini, ki jih zdaj nadzorujejo Srbi, zaradi tega seveda nihče ni izgubil dela. »Pa saj ni treba ponavljati, da za Albance in Srbe tu že davno ne veljajo ista merila,« je bil resigniran dr. Ibrahim Rugova.

Ponovil je zahtevo, da učitelji albanske narodnosti še naprej poučujejo po znanih, v kosovski skupščini sprejetih učnih načrtih, saj so ti legalni, medtem ko so srbski nelegalni, kot je bilo nelegalno ukinjanje kosovske skupščine in drugih njenih oblastnih organov. Za izjavo beograjskega odvetnika Srđe Popovića v zadnji številki Danasa, češ da so se srbske oblasti tajno pogajale z Albanci s Kosova, da bi se ti vendarle udeležili volitev, pa je dejal, da ne drži. MILOŠ EKAR

Poplavljenci niso pozabljeni, pomoč še prihaja

Avstrijska humanitarna organizacija Katastrophenhilfe poslala 250.000 šilingov

MOZIRJE, 23. novembra – Na novinarski konferenci v Mozirju se je predsednik mozirske občinske skupščine Andrej Presečnik zahvalil vsem številnim posameznikom, podjetjem, občinskim in republiškim organom ter institucijam za vse, kar so storili za normalizacijo življenja na poplavljenem območju.

Doslej so se v mozirski občini, ki je v poplavi imela za okoli 2 milijardi 680 tisoč dinarjev škode, prebili že do vseh odrezanih zaselkov, povsod si že svetijo z elektriko in točijo vodo iz vodovodov. Na občinskem žiro računu se je za pomoč poplavljenim zbralo okoli 500 tisoč dinarjev, republiški rezervni sklad je nakazal devet milijonov dinarjev, na žiro računu Lučanov se je zbralo za okrog milijon 300 tisoč dinarjev denarnih nakazil, obrtniki so dobili 210 tisočakov.

Tudi kolektiv Radia Šmarje pri Jelšah se je v sodelovanju s šmarsko, konjsko in bistriško kmetijsko zadrugo pridružil akciji zbiranja pomoči za poplavljence v Zgornji Savinjski dolini. Ugotovili so, da je bil odziv boljši, kot so pričakovali. Ozimnice, oblačil in gospodinjskih aparatov so zbrali toliko, da bodo priskočili na pomoč tudi kakšni celjski družini, čeprav so najprej mislili le na mozirsko občino. Vsem Šmarčanom, Konjičanom in Bistričanom, ki so se odzvali njihovemu pozivu, se radijski delavci iz Šmarja pri Jelšah tudi v imenu poplavljencev najlepše zahvaljujejo. I. B., V. S.

● **LJUBLJANA, 23. novembra – Humanitarna organizacija avstrijskih žensk Katastrophenhilfe, ki je bila ustanovljena pred 25 leti za pomoč ob naravnih nesrečah, zbira pomoč tudi za prizadete v poplavah v Sloveniji. Prvo materialno pomoč je organizacija že predala slovenskemu Rdečemu križu, da jo razdeli. Konec tega tedna pa bosta predsednica zveznega vodstva te organizacije dr. Maria Hosp in predsednica deželnega vodstva na Koroškem Getrude Kofler osebno vročili denarno pomoč 51 najbolj prizadetim družinam in posameznikom v mozirski, laški in žalski občini v skupnem znesku 250.000 šilingov, sta povedali na današnji tiskovni konferenci, ki so jo pripravili na sedežu Slovenskih krščanskih demokratov. Ob tej priložnosti bosta predsednici razdelili tudi 110 odej.**

M. Ž.

Vprašanja o usodi zdravstva brez odgovorov

PTUJ, SLOVENSKA BISTRICA, 23. novembra – Slovenska ministrica za zdravstvo Katja Boh danes Ptujčanom ni mogla pomagati rešiti organizacijskega rebusa njihovega zdravstva. Zakonov za pameten nasvet še ni, saj ni znana niti še nova upravna mreža Slovenije z občinami in regijami, od katere bo odvisna tudi druga organiziranost.

Zdravstveni center še vedno tiščijo k tlom blokade računa in samo zagotovljene plače. Tudi tu bo treba počakati na nov davčni sistem in tudi na normative, ki jih pripravljajo v slovenskem sekretariatu za zdravstvo. Šele ko bodo decembra zbrali podatke o kadrovski zasedenosti osnovnega zdravstva po Sloveniji, bo jasno, koliko zdravstvenega osebja je kje res potrebnega in kako bo plačano. Delavci bodo plačani iz republiške vreče.

Popoldne je dr. Katja Boh obiskala Slovensko Bistrico. Bistričani so ji povedali, da je v njihovi občini zelo veliko obolenj na pljučih, in za to okrivili bistriški Impol, ki že leta izpušča v zrak strupene pline iz svoje livarne. Dr. Katja Boh jim je obljubila, da bo republiške sanitarne inšpektorje nagovorila, naj si čimprej ogledajo razmere v in okrog Impola. F. M., V. S.

Ustava mora zagotoviti varno življenje

Nevzdržno je, da skupščina odloča z enostavno večino, je menila Sonja Lokar v Lendavi

LENDAVA, 23. novembra – »Nikakor ni prav, da so v osnutku nove ustave pravice narodnosti nekako potisnjene ob stran, točneje, dane v oklepaj,« je na srečanju lendavskih prenoviteljev poudarila podpredsednica Stranke demokratične prenove Sonja Lokar. Če želimo resnično živeti v demokratični družbi, moramo z novo ustavo ljudem zagotoviti suvereno in socialno varno življenje. Na mačehovsko obravnavanje položaja in pravic so prizadeto opozorili tudi številni Lendavčani.

Sonja Lokar je tudi opozorila na prizadevanja, da bi bila Slovenija centralistično urejena država, in na težnjo, ki vseeno ni prevladala, da Cerkev ne bi bila ločena od države. Nevzdržno je, da se v slovenski skupščini vse odločitve sprejemajo z enostavno večino glasov, čeprav ima Demos v parlamentu le nekaj več kot polovico poslancev. Zato parlament sprejema slabe odločitve, ki so v praksi težko uresničljive, ker jim veliko ljudi nasprotuje. I. G.

Sestanek predstavnikov dveh vlad v senci

LJUBLJANA, 23. novembra – Na povabilo vlade v senci Republike Slovenije se je danes mudila v Ljubljani delegacija vlade v senci Republike Italije. Pogovor sta vodila Emil Milan Pintar s sodelavcema Borutom Pahorjem in Petrom Bekešem ter Gianfranco Borghini s sodelavci Giorgom Rossettijem, Robertom Viezziem in Tuliom Paizzo.

Emil Milan Pintar je uvodoma seznanil goste z napori Republike Slovenije za premagovanje ekonomskih, socialnih in političnih težav ter poudaril ustvarjalno vlogo vlade v senci. Goste je še posebej zanimal pogled gostiteljev na problem regionalizma in lokalne samouprave. Borut Pahor pa je goste seznanil z uspehi in težavami evropske politike Slovenije. Delegaciji sta sklenili, da se bosta ponovno srečali decembra v Rimu in da bo italijanska vlada v senci ponudila pomoč pri navezavi stikov z evropskimi partnerji.

PREJELI SMO

Izjava Demosa Ljubljana Moste-Polje o zadevi Plahutnik

Demos Ljubljana Moste-Polje se je ob svoji ustanovitvi spoprijemal z vsemi težavami, ki so značilne za mlado demokracijo.

Na volitvah za občinsko skupščino Ljubljana Moste-Polje je Demos nastopal kot celota in se ni oziral na pripadnost kandidatov posameznim strankam. Tako so bili tudi socialdemokratski poslanci občinske skupščine izvoljeni na enotni listi Demosa. Mesec dni po volitvah se je v Mostah prikazal Silvester Plahutnik. Izkoristil je bolniško odsotnost takratnega predsednika socialdemokratov in se samovoljno oklical za predsednika. Demosu in socialdemokratom pa se je lažno predstavljal za odposlanca republiškega vodstva SDSS. Na prvem sestanku je zahteval večjo vsoto denarja za poravnavo lastnih predvolilnih stroškov, čeprav ga tedaj niti poznali nismo, in denar od socialdemokratskih poslancev v DPZ občinske skupščine Ljubljana Moste-Polje, kljub temu, da so bili izvoljeni na listi Demosa. Demos je imel skupna finančna sredstva, stranke pa so se sporazumno dogovarjale za ključ delitve. Mimo dogovora in brez vednosti Demnosa pa je g. Plahutnik poskrbel, da je denar za socialdemokratske poslance občinske skupščine odtekel na ŽR socialdemokratov. Denar je bil temeljna osebna preokupacija Silvestra Plahutnika. Naj samo navedemo, da je Plahutnikova skupina od junija do konca oktobra 1990 porabila več denarja kot vse stranke Demosa skupaj. Preden so nastali nesporazumi in konflikti, je na skrivaj ukrepal po svoje. Sam je hodil na občino in samovoljno predlagal svoje kandidate za mesta v občinski upravi in v občinski vladi, ne da bi se prej posvetoval s predsedstvom Demosa, z izjemo dveh kandidatov. Seveda je predlagal kandidate svoje baže, tako da so jih nekaj zavrnili na občini, nekaj pa Demos sam. Tudi v stranki je sam imenoval funkcionarje (primer S. Resnik) in pooblaščence (na primer M. Švarc). Zanimivo pa je, da o sejah, ki jih je vodil Silvester Plahutnik, ne obstaja niti en sam zapisnik.

Silvester Plahutnik se je pokazal kot deviantna politična figura, ki stremi po oblasti in liderstvu za vsako ceno. S svojim demagoškim ravnanjem je v peščici politično neukih socialdemokratov našel hvaležen substrat za svojo razdiralno dejavnost v okviru Demosa. Kot smo pozneje izvedeli, je poskušal svojo srečo po odstavitvi z republiškega vodstva socialdemokratov v občini Šiška, kjer je hotel s svojo ekipo prevzeti sekretariat za kadrovske zadeve. Vendar so kmalu spregledali njegove »kvalitete« in ga odslovili.

V Demosu Ljubljana Moste-Polje smo se zavedali nakan političnih nasprotnikov, to je oslabitev Demosove kolacije. Slutili smo, da so socialdemokrati glavna tarča njihovih namenov, zato smo pogoltnili marsikatero grenko pilulo. Vendar so se kljub temu odnosi med samozvano socialdemokratsko skupino in Demosom nenehno poslabševali. Pridobljene informacije so čedalje bolj razkrivale, milo rečeno, politično čudaško osebnost Silvestra Plahutnika. Seje predsedstva Demosa so zaradi izpadov Plahutnikove skupine postale nevzdržne. Delovanje Plahutnika in njegovih privržencev je škodilo ugledu in učinkovitosti moščanskega Demosa.

Da bi v Demosu zagotovili normalno delovanje, je predsednik dr. Lojze Marinček na zahtevo strank v koaliciji moščanskega Demosa prekinil odnose s Silvestrom Plahutnikom in njegovim pajdašem Dimitrijem Kebetom. Predsedstvo Demosa je poudarilo, da prekinja odnose le s Plahutnikom in ne s socialdemokratsko stranko. To se je zgodilo na seji Demosa 11. septembra ko je hotel priti na dan s se enim izsiljevalskim predlogom. Povrh tega pa vse do omenjenega dne ni imel legitimnih poverilnic za delo v predsedstvu Demosa Ljubljana Moste-Polje, potrjenih od mestnega ali republiškega vodstva, kot so jih imele po dogovoru vse druge stranke. Po tem sestanku pa je Silvester Plahutnik širil v javnosti neresnico, da je on sam »zamrznil« odnose z moščanskim Demosom.

Vse kulise še niso padle in je zato s prstom težko pokazati na tiste sile, ki so iz ozadja vodile dejanja Silvetra Plahutnika. Umetno izzvana in napihnjena afera Plahutnik pa je dosegla prav nasprotni učinek, kot so si jo zamislili njeni načrtovalci

Zvezna vlada vidi na policah blago, ki postaja vse cenejše

Po besedah zveznega ministra za trgovino se bo pocenil tudi bencin – Tako bo novembra in decembra inflacija nižja kot septembra in oktobra – Uvoz je pravilen ukrep

BEOGRAD, 23. novembra (Tanjug) – Zvezna vlada pričakuje, da bo inflacija v novembru in decembru manjša, kot je bila v septembru in oktobru, s tem pa se bo zmanjšal tudi njen prenos v naslednje leto. To pomeni, da bi bila načrtovana 1,5-odstotna rast drobnoprodajnih cen v letu 1991 uresničljiva, je sporočil danes namestnik zveznega sekretarja za trgovino dr. Branko Maričić.

Cene domačih izdelkov bo ZIS prihodnje leto še bolj brzdal z uvozom in intervencijami iz blagovnih rezerv. Taka predvidevanja so realna, je poudaril Maričić in opozoril na vpliv teh ukrepov v prvi polovici tega leta: jedilno olje je bilo sredi leta za 18 odstotkov cenejše kot ob začetku, sladkor za 13, meso približno za 16, kruh in moka za 15 do 20, barvni televizorji pa kar za 164 odstotkov.

Pri avtomobilih je treba upoštevati, da gre za uvoz na podlagi kooperacije, s čimer se podoba spremeni, medtem ko je o televizorjih Maričić dejal, da so jih ljudje v glavnem kupovali v brezcarinskih prodajalnah po dumpinških cenah. Zato je ZIS sklenil nekaj teh prodajaln do konca leta zapreti.

Uvoz blaga za široko porabo se je od začetka leta do 12. novembra v primerjavi z istim obdobjem lani povečal za 164 odstotkov, njegova vrednost pa je dosegla 3,1 milijarde dolarjev. V okviru vsega uvoza odtehta 20,5 odstotka, medtem ko je lani le 10 odstotkov.

Po mnenju ZIS je trg z izdelki za široko porabo dobro založen in tako naj bi bilo tudi prihodnje leto.

Kar zadeva sklep zveznega ustavnega sodišča o začasni prepovedi cestnin, ki so jih nekatere republike štele v ceno bencina, je Maričić sporočil, da je že v kratkem pričakovati pocenitev, v zvezi s srbskim pologom na izdelke iz drugih republik in iz zveznih blagovnih rezerv pa je izrazil prepričanje, da bo ustavno sodišče v tem in podobnih primerih »razsodilo v korist ZIS«.

Ustavili prodajo deviz

KOPER, 23. novembra – V vseh poslovalnicah Splošne Banke Koper so danes prenehali prodajati devize. Povedali so nam, da je ta ukrep začasen in da bi morali najkasneje do ponedeljka zvedeti, kako bo s prodajo deviz za naprej.

Po podatkih, ki so jih imeli odgovorni Splošne banke Koper, se je za podobno potezo odločila večina slovenskih bank. Nekatere pa so devize prodajale le nekaj časa, dokler so jih še imele. Razlog, zaradi katerega so se odločili za prenehanje prodaje deviz, je v današnji informaciji iz Beograda, ki napoveduje določene spremembe pri prodaji deviz, vendar je ta informacija nepopolna in nenadna. Zato v bankah čakajo novo številko uradnega lista, ki bi morala iziti v Beogradu danes.

B. Š.

Štajerski vinogradniki predstavljeni v motni luči

Vinarji se razburjajo zaradi netočne podobe, ki jim jo je v avstrijskih revijah naslikal Dionizij Amfora

MARIBOR 23. novembra – Štajerski vinogradniki in vinarji so ogorčeni nad zlorabo njihove dejavnosti in stroke, ki si jo je s pisanjem v nekaterih avstrijskih publikacijah privoščil Mariborčan Branko Avsenik (Dionizij Amfora).

Pod naslovom prispevka Slovenija in njena častitljiva vinska tradicija je najprej v uglednem avstrijskem zborniku Vinska kultura, posvečenem deželni vinogradniški razstavi v Gamlitzu (Gomilici), nato pa še v kulturniški reviji Simfonie, pisal samo o eni (Vinagovi) kleti.

Predstavniki drugih kleti so si enotni, da si avtor tako zvenečega naslova ne bi smel privoščiti za pisanje o eni sami kleti, poleg tega pa je za njeno predstavitev uporabljal še zastarele in neresnične podatke, saj mariborski vinorodni okoliš ne daje toliko vina, kot piše Branko Avsenak.

Prvi se je na njegovo pisanje odzval dolgoletni direktor Vinogradniškega gospodarstva Kapela **Tone Škvarč**, ki trdi, da je Avsenak s svojim pisanjem pravzaprav pošteno opeharil tako avstrijsko kot slovensko javnost, saj prvim posreduje kopico netočnosti, drugim pa je odvzel prostor, na katerem bi se slovensko vinarstvo in vinogradništvo lahko predstavilo v pravi luči. **Mag. Tone Skaza** pa je takšno Avsenakovo pisanje označil za pristransko in neobjektivno, kar dokazujejo tudi prispevki avstrijskih avtorjev v zborniku Vinska kultura, ki so nekatera področja vinogradništva in vinarstva na Slovenskem predstavili mnogo bolj dostojanstveno in objektivno, kot je to storil naš rojak.

Zaradi vsesplošnega ogorčenja se bo v torek sestal strokovni odbor pri Poslovni skupnosti za vinogradništvo in vinarstvo Slovenije.

BRANKO VODUŠEK

Združujeta se Ljubljanska banka in Gospodarska banka

Z novim letom bomo tako v Sloveniji dobili novo veliko banko – Prava konkurenca ji bodo le tuje banke – Po velikosti druga enovita banka v Jugoslaviji

LJUBLJANA, 23. novembra – V Sloveniji z novim letom dobivamo v bistvu spet zelo veliko in temu primerno močno banko, saj se bosta združili Ljubljanska banka d. d. Ljubljana in Ljubljanska banka Gospodarska banka Ljubljana. Po zdajšnjih napovedih bo nova banka nastala s pripojitvijo Gospodarske banke, vendar bo imela enakopraven položaj. Bilančna vsota prihodnje Ljubljanske banke d. d. bo pomenila blizu 64 odstotkov bilančne vsote vseh bank v tej bančni skupini, njenih kapitalskih skladov med skladi v bančni skupini pa bo kar 67 odstotkov. Po združitvi bo imela ta banka do tri četrtine trajnega kapitala slovenskega bančništva.

Vodstvi obeh zdajšnjih bank sta o projektu združevanja, pri čemer ima pomembno vlogo tudi Niko Kavčič, nekdanji direktor predhodnice današnje banke, danes o tem spregovoril tudi s predsednikom republiške skupščine dr. Francetom Bučarjem, ki je zelo ugodno ocenil nameravano združitev obeh bank. Sicer pa so v pogovoru zavrnili očitke, da gre v tem primeru za tipično monopolistično tvorbo, ali kot je povedal predsednik izvršilnega odbora Ljubljanske banke d. d. Miran Goslar: v principu jim gre za večjo učinkovitost bančnega sistema. Ocenjujejo namreč, da bo združitev bank pomenila velik korak k večji ekonomski in finančni moči te banke, s čimer se bo seveda v prihodnje laže ozirala tudi po denarni podpori iz tujine. Po velikosti bo nova banka druga največja enovita banka v Jugoslaviji, skupaj s podružnicami po drugih republikah pa bo imela več kot 170 poslovnih enot in zaposlovala več kot 6000 ljudi.

Med pogovorom so dejali, da poskušajo vzpostaviti moderno banko »jutrišnjega dne«, ki bo usposobljena ustreči zahtevnim pogojem tako imenovane Evrope 92 tudi na bančnem področju. Posebej nameravajo razviti investicijsko bančništvo, ne da bi ob tem pozabili na občane kot pomemben del bančne politike. Glavni direktor LB d. d. Anton Slapernik je menil, da ne kaže govoriti o njihovem monopolu, pač pa je treba vedeti, da so lahko prava konkurenca le tuje banke.

Predsednik skupščine dr. France Bučar je opozoril, da brez res učinkovitega bančnega sistema ne bi kazalo dobro niti našim političnim prizadevanjem, zato je treba zavreči očitke o monopolih. Potrebujemo namreč takšen bančni organizem, ki se bo sposoben soočati s tekmeci tudi zunaj naših meja. Na besede bančnikov, da jim zlasti v zadnjem času resno nagajajo omejitveni ukrepi Narodne banke Jugoslavije oziroma kar vezne vlade, pa je dr. Bučar odvrnil, da bi morali pogledati, kaj je mogoče ukreniti tudi na podlagi 96. člena naše ustave. Očitno se bo treba tudi na denarnem in finančnem področju postaviti na lastne noge – kako to doseči, pa naj bi ugotovila republiška vlada. Še prej pa nemara sami bančniki, ki bi lahko tudi sami povedali, kaj je treba narediti, da bi zavarovali svoje interese oziroma dosegli finančno in monetarno osamosvojitev. Direktor Gospodarske banke Tomaž Jančar pa je opozoril, da nam na poti k osamosvojitvi izrazito škodi tolikšno dvigovanje deviz, saj se zaradi tega pripravlja huda likvidnostna kriza na dinarskem področju, ki preti tudi prihodnjim odnosom po plebiscitu.

STOJAN ŽITKO

PREJELI SMO

Devizni inšpektor v Elanu

V zvezi z obširnim zapisom o delu in ugotovitvah zveznega deviznega inšpektorja Rajka PLEVELJA v Elanu Begunje dajemo zaradi popolnejše obveščenosti bralcev naslednje dopolnitve:

1.

Sedanji pregled finančno-materialnega poslovanja Elana Begunje s strani inšpektorjev SDK podružnice Kranj, ki se je začel 16. aprila 1990, je bil vsebinsko in organizacijsko izredno zahteven predvsem zaradi nerazčiščenih poslovnih razmerij med matičnim podjetjem in njegovimi podjetji v tujini, prepletanja dinarskega in deviznega poslovanja in zaradi velikega števila skritih dokumentov in evidenc, kar bi lahko večji del ostalo neodkrito, če ne bi pri pregledu sodelovali inšpektorji SDK in preiskovalci UNZ Kranj.

2.

Prvi sadovi skupnega dela so pokazali, da je največ nepravilnosti s področja zunanjetrgovinskega in deviznega poslovanja. Podružnica se je zato nemudoma zavzela za takojšnjo vključitev devizne inšpekcije v pregled poslovanja Elana Begunje. Ker na njene pobude ni bilo odziva, je 29. 6. 1990 sama poslala na Zvezni devizni inšpektorat, oddelek v Ljubljani, zahtevo za kontrolo deviznega in zunanjetrgovinskega poslovanja Elana Begunje. Devizni inšpektor se je vključil v pregled 21. avgusta 1990 in na uporabo mu je bila takoj dana vsa dokumentacija in ugotovitve, ki so jih do takrat zbrali inšpektorji SDK in preiskovalci UNZ Kranj. Da je bila vključitev devizne inšpekcije resnično nujna, tudi z vidika ukrepanja, ste se lahko prepričali v nedavno objavljenih člankih v Delu in Delu Plus.

3.

Ob branju člankov pa ne gre prezreti dejstva, da so preiskovalci UNZ in inšpektorji SDK že v prvem obdobju pregleda (maj–junij) uspešno odkrivali in preiskovali naslednje zadeve: avaliranje menic Elana s strani K-H banke Ljubljana PE Kranj, delna dokumentacija o prometu na črnih deviznih računih pri Zvezi slovenskih zadrug Celovec, stanovanjski krediti v K-H banki PE Litija, poslovanje tekmovalne službe v tujini, prodaja jadrnic Sirolu, neknjižena posojila Elana, najeta v tujini, fiktivne izvozne fakture, nelegalen nakup deviz (Cerkev) in posredniške provizije.

Več o inšpekcijskem pregledu poslovanja Elana, ugotovitvah in ukrepanju bo SDK podružnica Kranj v kratkem obširneje sporočila javnosti.

Kranj, 23. november 1990

Franc Podjed, direktor za SDK v Republiki Sloveniji Podružnica Kranj

Gozdarji zagovarjajo odkazila

Temeljna gozdna listina – Dr. Plut: »Gozdar je poklican za strokovno delo v gozdu«

LJUBLJANA, 23. novembra – Slovenski gozdarji so zadnje leto tarče številnih napadov, vendar se njihovo strokovno delovanje ne neha. Na posvetu, ki se ga je udeležil tudi dr. Dušan Plut, pripravila pa ga je Zveza društev inženirjev in tehnikov gozdarstva in lesarstva Slovenije, so govorili o temeljih za smotrno gospodarjenje z večlastninskim gozdom. Pozornost so posvetili razpravi o temeljni gozdni listini, katero naj bi kmalu sprejeli za ohranitev tega bogastva na Slovenskem, pripravili pa so tudi izjavo za javnost, v kateri pojasnjujejo in utemeljujejo svoje poglede na prihodnost gozdarstva pri nas.

● V obsežni izjavi za javnost so med drugim zapisali, da gozdarska stroka odločno nasprotuje vsem poskusom, da bi neupravičeno razvrednotili in omejevali strokovno delo v gozdovih, saj bi s tem izničili vse dosedanje napore in dosežke. Menijo, da je za uveljavljanje in usmerjanje večnamenske vloge gozdov ter gozdarstva v družbi in prostoru potrebno gozdnogospodarsko načrtovanje v vseh gozdovih. Zato je tudi odkazovanje gozdnega drevja ključno strokovno opravilo, ki ga mora opravljati in zanj odgovarjati usposobljen strokovnjak. Doma in v tujini priznana raven strokovnega dela gozdarjev in usmeritve slovenskega gozdarstva potrjujejo, da stroka zasluži popolno zaupanje in zato upravičeno pričakuje podporo slovenske javnosti in vlade.

Dr. Dušan Plut, član predsedstva Slovenije, je v pozdravnem nagovoru dejal, da so bili gozdarji v povojnem obdobju med redkimi, ki so se zavedali večplastnosti pomena gozdov in ga obravnavali tudi kot ekološki sistem, med drugim pa še povedal: »Z vsem srcem in razumom bom podprl temeljno gozdno listino in vaša prizadevanja, da se tudi v spremenjenih političnih in lastninskih razmerjih v Sloveniji z gozdom gospodari strokovno in se gozd obravnava ne samo kot zasebna, ampak tudi kot javna dobrina, ki zaradi svoje široke funkcije potrebuje skrbno in strokovno nego. Torej, strokovno premišljen poseg v gozd, strokovno odkazilo, ki ga mora v vseh gozdovih tudi v prihodnje opravljati gozdar kot najbolj poklican.«

D. U.

Obnovili bodo staro mlekarno

V Ljubljanskih mlekarnah se očitno opustili misel na graditev zunaj mesta

LJUBLJANA, 23. novembra – V Ljubljanskih mlekarnah bodo v letu dni povsem prenovili proizvodno linijo za predelavo in polnjenje mleka, jogurtov, smetane ter mlečnih in drugih napitkov (ledeni čaj, pitna voda). K takšni odločitvi jih je navedlo dejstvo, da z gradnjo nove mlekarne zunaj mesta ne bo nič.

Zaradi drage naložbe so se tudi odločili za natečaj. V komisiji so bili strokovnjaki mlekarne in mesta Ljubljana. Izbrali so ponudbo Tetra Paka, proizvajalca, ki je na našem trgu že 25 let. Čeprav so jim nekateri, vključno z domačimi firmami, ki se zaradi lastnih interesov zavzemajo za tehnologijo firme Elopak, že poočitali, da so se odločili napačno, češ da ima izbrana konkurenčna firma zastarelo tehnologijo, pa očitki niso umestni, pravijo v mlekarnah.

O tem, koliko bo stala celotna naložba, v Ljubljanskih mlekarnah še neradi govorijo.

M. Š.

Mlekarne ravnajo po svoje

Republiški odbor za mleko je sklenil, da ostanejo odkupne in prodajne cene mleka tudi decembra nespremenjene – Nepoštenost nekaterih mlekarn

LJUBLJANA, 23. novembra – Čeprav tudi v novembru cene, ki vplivajo na rast proizvodnih stroškov v kmetijstvu, niso mirovale, pa podražitve vsega tistega, kar vpliva na skupne stroške v govedoreji in v proizvodnji mleka, le niso bile tako zelo izrazite. Tako se je lastna cena mleka na kmetijah povečala na 5,30 dinarja za liter oziroma za 1,7 odstotka v primerjavi z mesecem prej, so izračunali na Kmetijskem inštitutu Slovenije. Za toliko naj bi torej zvišali tudi odkupno ceno, vendar so se na odboru za mleko odločili, da ta ostane tudi v decembru nespremenjena.

Na takšno odločitev je vplivalo bržkone še vedno precej neugodno razmerje med ceno mleka in ceno mladega pitanega goveda (zaradi tega v republiki tudi še niso narejene vse analize in izračuni, ki naj bi bili osnova za izdajo odlokov o plačevanju posebnih dajatev za odkupljeno meso, mleko in izdelke) ter dejstvo, da je prag ekonomičnosti pri mleku še vedno dokaj nizek. Tako naj bi kljub za 1,7 odstotka višjim proizvodnim cenam mleka na kmetijah nespremenjena odkupna cena mleka še pokrila vse stroške tistim rejcem, ki namolzejo od 4200 do 4300 litrov mleka na kravo (po modelnih izračunih KIS je uspešvana povprečna mlečnost 3800 litrov mleka na leto pri kravi. Tako naj bi bilo 4,60 dinarja za liter mleka, po kolikor bo tudi v prihodnjem mesecu dobil kmet plačano mleko, pravzaprav »prisilil« za bolj produktivno in kakovostno prirejo. Hkrati z nespremenjenimi odkupnimi cenami mleka (4,60 dinarja bodo dobili kmetje za liter mleka skupno z vsemi republiškimi dodatki, spodbudami, premijami za kakovost ipd.) naj bi ostala nespremenjena tudi prodajna cena mleka na drobno. (Ne)hote zamolčan podatek predstavnikov mlekarn, da so te mimo dogovora odbora za mleko, po katerem naj bi ostale nespremenjene odkupne in prodajne cene mleka za november, že pred 14 dnevi na lastno pest podražile mleko v PVC vrečkah pa je vrgel veliko seno na vse dosedanje dogovore in sploh delo odbora.

Povsem po naključju je namreč eden izmed članov odbora opazil, da se je mleko v prodaji podražilo od 8,20 in 8,30 dinarja na 8,60 dinarja z liter, in je na seji pač vprašal, kako se je to lahko zgodilo, če so ostale trgovske marže nespremenjene. Predstavnik mlekarne, katere del proizvodnje je tudi konzumno mleko, je hitel pojasnjevati, da je vzrok 5-odstotna podražitve dražja elektrika, voda, ipd. Toda vse skupaj ni prepričalo drugih članov odbora, ki so menili, da gre za nekorekten odnos in za nespoštovanje dogovorjenega.

Na seji so predstavniki sekretariata za tržišče in splošne gospodarske zadeve in sekretariata za kmetijstvo, gozdarstvo in prehrano pojasnili tudi nekaj nejasnosti glede kompenzacij, ki jih je republika dala za enotno odkupno ceno mladega pitanega goveda – po 3 dinarje na kilogram žive teže, tako da so rejci dobili oddano živino plačano po 25 dinarjev za kilogram. Mesec, za katerega so veljale omenjene kompenzacije, je namreč mimo in nekatere klavnice v Sloveniji so s 15. novembrom že začele plačevati rejcem živino po odkupni ceni, ki je veljala pred 15. oktobrom, torej po 22 dinarjev za kilogram. Odkupna cena 25 dinarjev za kilogram je bila v republiki resda dogovorjena, nikakor pa ne predpisana z odlokom (republika te moči predpisovanja cen nima), kot nekateri mislijo, prav tako pa so bile dogovorjene republiške kompenzacije za dogovorjen delež pri odkupni ceni goveda, zagotovljene le za mesec dni. Za naprej denarja ni več, so pojasnili.

MARJETA ŠOSTARIČ

V Tomosu je zavrelo zaradi plač

Prejeli so okrnjene, samo 40-odstotne – Stečaj naj bi izpeljali do 31. decembra

KOPER, 23. novembra – Zaradi nepravočasno in le delno izplačanih osebnih dohodkov je danes zavrelo tudi v koprskem Tomosu v stečaju. S prekinitvijo dela so izrazili nezadovoljstvo predvsem delavci v Tomosu 1 (proizvodnja dvokoles), kjer je okrog 700 od 1200 zaposlenih v tem podjetju bolj glasno zahtevalo pojasnila v zvezi z izplačilom plač, pa tudi v zvezi s končanjem stečajnega postopka.

Tomosovci bi morali plače dobiti v ponedeljek, dobili pa so jih šele včeraj. In to samo 40 odstotkov po novi kolektivni pogodbi. To je bilo olje na ogenj in rezultat je bila današnja prekinitev dela, ki je trajala dobro uro.

Predstavniki sindikata in stavkovnega odbora so danes po pogovoru z vodstvom za 3. december napovedali stavko, če do 28. novembra osebni dohodki ne bodo izplačani v celoti. Danes je bilo delavcem tudi zagotovljeno, da bo stečaj Tomosa končan do 31. decembra letos.

D. G.

Elektrika naj se ne podraži z decembrom

Priporočilo sekretariata za energetiko slovenskemu elektrogospodarstvu

LJUBLJANA, 23. novembra – Republiški sekretariat za energetiko ugotavlja, da bi bilo povečanje cene električne energije s 1. 12. 1990 za 8,3 odstotka v skladu z dogovorom, da se cena električne energije poveča za 34,3 odstotka v dveh delih, pri čemer 8,3 odstotka pomeni drugi del povečanja cene električne energije. Hkrati Republiški sekretariat za energetiko ugotavlja, da bi bilo povečanje cene električne energije sicer nujno zaradi pokrivanja stroškov tekočega poslovanja elektrogospodarstva in premogovništva, vendar pa je glede na povečano obremenjenost gospodarstva in na potrebno postopno doseganje razmerij, ki ustrezajo stroškovnim analizam, že predlagal delavskemu svetu SOZD Elektrogospodarstvo Slovenije, da povečanja 1. 12. 1990 za 8,3 odstotka na uveljavi in ga odloži, sporoča republiški sekretariat za informiranje.

Rikli ima nova gospodarja

BLED, 23. novembra – Čez deset mesecev bo Rikli na Bledu obnovljen in posodobljen. Kot nam je povedal Janez Pergar, generalni direktor turistično-trgovskega podjetja Kompas d. d., so predvčerajšnjim skupaj z zakoncema Jereb ustanovili mešano podjetje Rikli. Oboji bodo namenili za oživitev tega objekta ob Blejskem jezeru pod blejsko farno cerkvijo približno milijon mark.

M. K.

DELO plus *Samo Delo Plus podrobno razkriva pravo resnico o Elanu*

Proračunski denar roma od enega izgubarja k drugemu

Mariborska finančna ministrica je kar za govorniškim pultom v skupščini podpisala posojilo Elektrokovini, ki ga je vrnila Metalna

MARIBOR, 23. novembra – Mariborska ministrica za finance Lojzka Podvršnik je na današnjem zasedanju zbora združenega dela občinske skupščine poročala o kritičnem pomanjkanju denarja v mestu, in je vmes kar za govorniškim pultom podpisala novo položnico za posojilo za plače – tokrat Elektrokovini.

Denar, ki ga je danes po dogovoru vrnila Metalna (včeraj ji je izvršni svet posodil 13,5 milijona dinarjev za plače, danes so vrnili 6,5 milijona), je romal naravnost v naslednje podjetje ki je v kritičnem stanju, takšnih pa je v mestu še nekaj deset.

»Posojamo denar, ki je namenjen osnovnim proračunskim potrebam in s tem veliko tvegamo. Zavedamo se, da še odločitve niso strokovne, skušamo pač po človeško deliti usodo mariborskega delavstva,« je dejal podpredsednik mariborskega izvršnega sveta dr. Franci Čuš. Tokrat je Mariboru močno pomagala tudi republika z odložitvijo prispevkov do konca leta za 13 najbolj kritičnih podjetij, s čimer bo mariborska finančna kriza olajšana za blizu 500 milijonov dinarjev.

● Mariborski odborniki so se danes odločili, da bodo sejnino tega meseca namenili za pomoč prizadetim ob povodnji. Po besedah Srečka Berka, sekretarja zbora združenega dela, dobi odbornik 500 dinarjev sejnine vsak mesec.

Izgube mariborskega gospodarstva so danes še enkrat večje kot so bile ob polletju (blizu 1,6 milijarde dinarjev), v podjetjih, ki poslujejo z izgubo, pa je zaposlenih 66 odstotkov mariborskih delavcev torej 42.800. Med izgubarji je tudi 93 zasebnih podjetij.

Odborniki so poslušali tudi poročilo o izvajanju sklepov zadnjega zasedanja skupščine v zvezi s stanjem v mariborskem gospodarstvu. Spodbudna je bila novica, da je republiški sekretariat za delo vrnil delavcem Trend Forma Tovarne obutve iz Maribora status brezposelnih. Lastnik tovarne je namreč sporočil, da podjetje do začasno ne bo izdelovalo obutve, pa tudi določila pogodb o zaposlitvi delavcev se doslej niso uresničevala. Delavci bivšega Lileta bodo od 1. novembra naprej imeli enake pravice, kakršne so imeli, preden so se zaposlili v Trendu. Za opravljeno delo bodo seveda dobili ustrezno plačo.

MAJDA STRUC

Brez pijač naše mladosti

Coca Cola, Pepsi Cola ali pa kdo drug bo poplavil jugoslovanski trg z brezalkoholnimi pijačami – Beograjski Genex menda že uvaža koncentrat

LJUBLJANA, 23. novembra – Potem ko je bila na začetku letošnjega leta prekinjena liceněna pogodba med ameriško tvrdko Coca Cola in ljubljanskim Slovinom ter podpisana pogodba med prav tako ameriško Pepsi Colo in Radensko, je bilo moč slutiti, da bo na slovenskem trgu, posredno pa tudi na jugoslovanskih, prišlo do novega merjenja moči med proizvajalci brezalkoholnih pijač. Slovin, ki se je iz nekdanjega sozda spremenil v poslovni sistem, kooperacijske pogodbe s Coca Colo sicer še ima, jasno pa je tudi, da hoče ta največja svetovna proizvajalka brezalkoholnih pijač v najkrajšem času v Zagrebu ustanoviti mešano podjetje, v katerem bo njen kapital prevladujoč.

Pred dnevi pa je precejšnje presenečenje povzročila vest, da naj bi se Slovin pogovarjal o sodelovanja s Pepsi Colo. Seveda smo o tej nameri najprej povprašali **Iva Marenka**, predsednika poslovnega sistema Slovin. Presenečen nam je povedal, da o čem takem pri njih ne razmišljajo, dodal pa je, da bi teoretično obstajala možnost, da bi takšne vezi skušala stkati katera od njihovih polnilnic, ki so se po novi zakonodaji osamosvojile in postale družbena podjetja. Dodal je še, da ga o takšni nameri doslej nobeno vodstvo v bivših Slovinovih polnilnicah ni obvestilo.

V Radenski je za mnenje o morebitni povezavi se koga iz Slovenije s Pepsi Colo povprašal naš soboški novinar **Jože Pojbič**, vendar mu radovednosti niso mogli potešiti, povedali pa so, da so tudi pri njih slišali, kako z dunajsko centralo Pepsi Cole navezujejo stike naši proizvajalci. Povedali so še, da bodo počakali na obvestilo z Dunaja. V Brežicah, kjer deluje nekdanja Slovinova delovna organizacija Bizeljsko–Brežice, ki je prav tako postala družbeno podjetje, po besedah direktorja **Karla Recerja** doslej niso razmišljali o povezovanju s tujimi partnerji. Informacije, da naj bi Pepsi Cola v polnilnici na Paliču v Vojvodini, ki še nosi Slovinovo ime, ter v polnilnici Dalmacijavino v Splitu nameravala vložiti po sto tisoč nemških mark, nismo mogli preveriti, ker najbolj odgovorni delavci po telefonu niso bili dosegljivi.

Iva Marenka smo še povprašali, ali je res, da je pričel koncentrat za proizvodnjo coca cole uvažati tudi beograjski Genex. Dejal je, da je doslej ta koncentrat za svoje potrebe neposredno uvažala le beograjska polnilnica, podvomil pa je o tem, da bi zdaj to počel Genex.

Ob odpiranju našega gospodarstva se na eni strani zanimanja tujih podjetij za vlaganja pri nas prav gotovo večajo, čeprav jih najbolj zadržujejo skrajno napete politične razmere, na drugi strani pa naša podjetja lovijo sleherno bilko, ki bi omogočila vsaj nekaj svežega denarja. Velike tvrdke hočejo imeti v rokah prevladujoči del lastnine, zato so zanje zanimivi samo tisti proizvajalci, ki ji bodo to omogočili čim ceneje. Ker se za naše polnilnice brezalkoholnih pijač, ob dveh največjih, zanimajo tudi drugi iz tujine, se kaj lahko pripeti, da bo večina brezalkoholnih pijač domačih proizvajalcev, zares le še sen naše mladosti.

DANILO UTENKAR

velika ameriška družba
s prodornimi potrošnimi proizvodi
išče sposobnega

komercialnega direktorja

za organizacijo in vodenje poslov v Jugoslaviji.

Potrebne so:

- izkušnje na področju prodaje,
- izkušnje pri vodenju na drugih področjih,
- osnovno razumevanje računovodstva,
- aktivno znanje angleškega jezika.

Pisne prijave z opisom delovnih izkušenj na strani v angleščini pošljite na naslov: Andrej ŠKRK, odvetnik, Cigaletova 7/1, Ljubljana do 1. decembra 1990.

Drago Medved

O življenju menihov in redovnikov ter njihovi dediščini na Slovenskem

SKRIVNOST ZAOBLJUBE (9)

Redovna disciplina: zahteval je vestno izpolnjevanje hišnega reda, ki je prvi pogoj za redovno disciplino, nošenje redovne obleke, ki je obvezna tudi za profesorje, samostanska klavzura pa ne sme biti samo na papirju, samostani naj imajo vratarja, ki bo skrbel za vhod, laikom naj se prepove vstop v samostanski vrt in v okrepčevalnico. »Narobe je, da bratje ostajajo po ves teden zunaj samostana zaradi nabirk (bere), prenočujejo po hišah in nemalokrat dajejo pohujšanje ljudem. Pri mizah naj se odpravijo prepogostne »dispenze« (delitve) vina. Poudarjal je tudi pomembnost skupnega življenja redovnikov, vzgojo redovnega naraščaja (ustanavljanja deških semenišč z vzgojo kandidatov v samostanih, vzdržuje naj se noviciat).

Slomšek pa je bil dokaj strog tudi z redovnimi profesorji, kajti v benediktinskih samostanih in kolegijih jih je bilo veliko, s svojim svobodnim načinom življenja pa so škodovali redovni disciplini, zato jim je predpisal natančna navodila. Zavedal pa se je tudi tega, da so mnoge redovne skupnosti nazadovale zaradi slabega vodstva, zato je bil zelo pozoren tudi do redovnih predstojnikov. Zavzemal se je za mlajše predstojnike, da bi lahko uspešno opravljali zahtevno in naporno delo obnove.

Brez dvoma je Slomšek gojil posebno skrben odnos do redovništva v celoti in je tudi sam s svojim delom kot apostolski vizitator mnogo prispeval k obnovi, ki je bila potrebna po krizi, ki je nastopila po ukinitvi večine redov z znanim dekretom cesarja Franca Jožefa II. Pozneje bomo tudi spoznali, kako je z žalostjo spremljal propadanje nekdanje Žiče kartuzije, kamor je rad hodil med počitnicami, kajti Žiče niso daleč od Sloma pri Ponikvi pri Grobelnem, kjer je bil rojen. Spoznali smo tudi, da je imel še poseben odnos do benediktincev. Z zavzemanjem za obnovo redovništva ne le na Slovenskem, ampak nasploh, je Slomšek ravnal predvsem kot sveti mož, ki mu nikakor ni bilo vseeno, kakšna je Cerkev, katere bistven sestavni del je tudi redovništvo. Zato je ta skrb razumljiva, najbolj pa seveda z upoštevanjem dejstva, da so bili redovniki na Slovenskem, konkretno benediktinci, tisti, ki so k nam prinesli krščansko vero in omiko ter nas tako povezali v pojmovno celoto evropskega prostora, ki so ga sami odločilno oblikovali, oziroma mu postavili temelje.

Po podatkih iz leta 1986 je danes v svetu 341 moških benediktinskih samostanov z okrog 9200 menihi, od katerih je okrog 5600 duhovnikov. Benediktink je v samostojnih samostanih, teh je 227, okrog 7500. Pri nas jih ni več.

Prvi so na Slovenskem bili cistercijani

Prav je, da se ob dejstvih, ki so botrovala nastanku cistercijanov, pomudimo nekoliko dlje, saj so bili s svojim samostanom prvi na slovenskih tleh. Postavili so ga v Stični na Dolenjskem v letih od 1132 do 1136 kot prvo »redovno ustanovo na Kranjskem«. Leta 1140 je nastala benediktinska opatija v Gornjem Gradu in 1159/60 kartuzija Žiče pri Slovenskih Konjicah.

V viharnih časih ob prelomu tisočletja so nastajala številna reformska gibanja, iz potrebe »popravljanja« razrahljanih ali pa povsem zanemarjenih redovnih pravil. Vedno bolj opazno vtikanje posvetne oblasti, zlasti plemstva v »kadrovske zadeve« redovnih skupnosti je pri mnogih povzročalo odpor. Samostani so si kopičili posestva, ob razvitem plemstvu so si pridobivali vedno nove in nove privilegije, vse to pa je bilo v mnogočem sprto z duhom pravil, ki jih je postavil sv. Benedikt.

Tako je nastal tudi **cistercijanski red – Ordo Cisterciensis,** torej iz težnje po doslednejšem življenju po pravilih sv. Benedikta brez popravkov ali omilitev pa tudi dodatkov. Ustanoviteljev reda je bilo več in sicer **sv. Robert iz Molesma** (okoli 1027–1111), **sv. Alberih,** ki je umrl 1109 in **sv. Štefan Harding** (1050–1134). Leta 1098 so zapustili svoj bendiktinski samostan v Molesmu in odšli s svojimi somišljeniki v samoto v **Citeaux (latinsko cistercium – po tem so dobili tudi ime – Cistercijani)** v francoski Burgundiji. Tako je nastal nov samostan, v katerem so menihi zapustili bogastvo benediktinskih samostanov, razkošje njihovih cerkva in liturgije. Vrnili so se k evangelijski preprostosti, uboštva in ročnega dela, da so si tako sami služili vsakdanji kruh. Zemljo so sami obdelovali.

Samostan, ki je stal na močvirnem svetu južno od Dijona, se je desetletja imenoval **Novum monasterium,** kajti s tem imenom so menihi hoteli poudariti, da živijo drugače od ostalih benediktinskih postojank. Zemljo so, kot smo že omenili, obdelovali sami, ker so se odpovedali desetini, činžu (v fevdalizmu glavna podložniška dajatev od posestva zemljiškemu gospodu) ter oskrbi cerkva in uveljavljanju v okolici. Zanimivo pri zgodovini novo nastale skupnosti pa je to, da se je leta 1099 moral Robert po ukazu cerkvene oblasti, ki je posredovala celo pri papežu Urbanu II. vrniti v Molesme za opata. Če bi hoteli, bi se lahko z njim vrnili tudi njegovi somišljeniki. Citeaux je potem doživljal krizo, saj je v njem ostalo malo menihov, menda le osem, toda vztrajali so v svojem načinu življenja pod vodstvom opata Alberiha in priorja Štefana Hardinga. Ko je leta 1109 Alberih umrl, je vodstvo prevzel **prior Štefan** in pod njim je cistercijanski red dobil svojo trdno organizacijo in postal prava redovna skupnost. V Citeaux je prišel tudi **sv. Bernard (1090–1153)** s tridesetimi sorodniki in somišljeniki. Samostan se je razširil in zaživel polno življenje, začele so nastajati nove postojanke oziroma tako imenovane primarne opatije **La Ferté** (1113), **Pontigny** (1114), **Clairvaux** (1115) in **Morimond** (1115). Cistercijanske postojanke so ob svoji ustanovitvi postale povsem samostojne in s svojim predstojnikom in je imel nad njo neposredne pravice le matični samostan, iz katerega je postojanka izšla. Zanimiva je tudi medsebojna povezava med Citeauxom in postojankami: nanj so bile vezane le po generalnih kapitljih, enkrat letno so se jih morali obvezno udeleževati vsi opati, uresničevanje sklepov, ki so jih sprejemali na zborih pa je bilo v času med zasedanji generalnega kapitlja zaupano opatu v Citeauxu, njega pa so enkrat letno vizitirali vsi štirje opatje iz primarnih opatij. Tako so cistercijanci uvedli nekakšno obliko razprave o skupnih zadevah, pa tudi sicer so v 11. in 12. stoletju največ prispevali k duhovni obnovi. Vzpostavili so dobro organizirano zvezo samostanov, ki jo je pravno urejala listina »Listina ljubezni« **(Charta caritatis).**

Irski samostani

*Katoliška vera je na Irskem pognala zelo globoke korenine in je prežeta z ljudstvom kot le redkokje drugje. Irski samostani so bili žarišča te pobožnosti, zanimivo pa je, da je čustveno prepletenost verskega dognanja krepila tudi znanost, ki je cvetela ravno v samostanih. V njih se je oblikovala tudi prava množica misijonarjev, ki jih poznamo tudi v naših krajih. Irska je bila otok miru, učenosti in svetnikov. Ob samostanih so se razvijale šole, ki so zaslovele po vsem svetu in vanje so hodili tudi s celine, največ iz Francije, pa seveda tudi iz Anglije. Tako je sv. Brendan (umrl 577) ustanovil samostan v Connaughtu, kjer je menda bilo kar 3000 menihov, kjer so vzgajali siromašne dijake. Sv. Ciaran (umrl 544) je ustanovil samostan in šolo na otoku Lough Ree, pozneje pa s kraljevo pomočjo

DARIJAN KOŠIR

Od Poljske do Poljske

Z razvojem dogodkov na Poljskem smo doslej merili tudi dogovarjanje na Vzhodu sploh. Če ne gremo predaleč v zgodovino, je bilo tako z okrogło mizo kot modelom dogovora o prehodu iz diktature v večstrankarsko družbo, z napol dirigiranimi večstrankarskimi volitvami, združevanjem vseh opozicijskih sil v okviru enega bloka, ki je nato zrušil komunizem, kot tudi s povolilnimi delitvami oblasti in kasnejšim razpadanjem nekoč homogene opozicije. Tako je Poljska tudi danes, dan pred prvim krogom prvih volitev predsednika države v svoji zgodovini, v veliki prednosti pred drugimi državami Vzhodne Evrope, z načinom tokratnih predsedniških in spomladanskih parlamentarnih volitev in z marčevsko ustavo 1991 pa tudi svojevrsten kazalec tega, kam bodo šle vzhodnoevropske reforme.

Ko gledam predvolilne spopade med »univerzitetnim profesorjem« (Economist) Mazowieckim, dosedanjim premierom, in Lechom Walenso, človekom, »ki brca v temi«, se namreč odpirajo tudi številna dosti širša vprašanja kot zgolj spopad za dokaj nepomembno funkcijo predsednika države. Gre za nasledstvo nekdanjega komunističnega predsednika državnega sveta, kar je bila le protokolarna funkcija, na katero so na Vzhodu zadnje čase »odlagali« nekatere kompromitirane bivše voditelje. To širše vprašanje je v prvi vrsti spopad med poljsko – in morda tudi vzhodnoevropsko sploh – kontinuiteto in diskontinuiteto: medtem ko Mazowiecki ne more objubiti nič drugega kot nadaljevanje začete reforme, v kateri je sam prispeval odločilni politični, namestnik Balcerowicz pa ekonomski delež, pa Walensa obljublja hude čase, čeprav bi za premiera vzel najbrž kar Balcerowicza, a njegov program dopolnil s tako norimi idejami, kot je razdelitev delnic podjetij med ljudi (vsakemu v vrednosti 100 milijonov zlotov). Političo platformo Mazowieckega bi spremenil v tistem delu, kjer gre za oster obračun z vsemi, ki so bili kdaj povezani s komunisti... Ta diskontinuiteta bi bila za Poljsko lahko velika škoda, za Vzhod pa slab zgled, zato ni čudno, da se tudi Zahod boji skoraj zanesljive zmage Walense. Adam Michnik, ki je z vsem svojim ne ravno majhnim vplivom povsem na strani Mazowieckega, sicer pravi, da bi zmaga tega »otroka komunističnega sistema«, kot je Walenso v Pointu opisal znameniti Andrzej Wajda, lahko bila silna nevarnost, saj bi dobili »prvi peronistični režim v Srednji Evropi«. Ne mislimo sicer navijati za Mazowieckega, toda dejstvo je, da bi ta sicer najbolj priljubljeni poljski politik lažje nadaljeval že dokaj uspešno začeto pot poljske ozdravitve kot pa Walensa, čigar ideje gredo očitno v smer, ki jo sedaj v Litvi izvajajo po novem zakonu o »sovražnikih naroda«, s katerimi da je treba obračunati...

Dosti hujša diskontinuiteta je sploh dejstvo, da je prišlo do spopada med človekoma, ki sta z združenimi močmi zrušila komunistični sistem, bila med najbolj zaslužnimi, da se je boljševizem Vzhodne Evrope začel lomiti. Toda očitno je to tista naravna zakonitost, ki je Poljsko že načela, ostali Vzhod pa še čaka: diferenciacija znotraj koalicije, ki je s skupnimi močmi na prvih kolikor toliko svobodnih volitvah vrgla vsemogočno partijo. Opazovalci poljskih volitev objokujejo zgodovinsko škodo, ki je s tem zadela Poljsko in Vzhod. Zgodovina je v tem primeru res kruta in hudobna, toda diferenciacija v vseh teh dokaj nenaravnih koalicijah (Solidarnost, Državljanski forum, Zveza demokratičnih sil, Demos...) je nujna že zaradi tega, ker je sedaj izginilo tisto skupno jedro, proti kateremu so se skupaj borili (komunizem), medtem ko jih kaj drugega niti ni družilo. Sedaj se je pokazalo, da ta temeljna razlika obstaja tudi med krščanskim demokratom Mazowieckim in pravim »delavcem« Walenso. Seveda pri tem ne gre zgolj za začetek ločevanja med res zgodovinskima osebnostma, ampak za ločevanje znotraj Solidarnosti, ki bo prišlo na dan na spomladanskih prvih pravih poljskih in tudi vzhodnoevropskih parlamentarnih volitvah – če ne bo novi predsednik te volitve izsilil že prej.

Skratka, čeprav novi poljski predsednik – naj bo Mazowiecki ali Walensa – ne bo imel ustavno-pravnih možnosti izvesti resnega preobrata v družbi, volitve niso nepomembne. Mazowiecki bo garant nadaljevanja edine vzhodnoevropske konsistentne ekonomske reforme (ki je lahko tudi odličen zgled drugim), medtem ko lahko Walensini eksperimenti in obračuni marsikaj zapletejo. Morda ima res, kot sam pravi, »moralno pravico biti predsednik«, toda njegovi prijemi so nekam preveč znani in dèjà-vu. In če naj bi bila Poljska vzor drugim državam Vzhoda, potem se temu delu stare celine res ne obeta nič dobrega. Še zlasti, če se bo Zahod ob takšnem razpletu obdal z debelim »železnim« oklepom.

ODMEVI NA ODSTOP BRITANSKE PREMIERKE

»Margaret Thatcher si lahko samo ljubil ali sovražil, drugega čustva ni bilo vmes«

OD NAŠIH DOPISNIKOV

Novica o nenadnem odstopu britanske ministrske predsednice Margaret Thatcher je burno odmevala po vsem svetu. Ponekod je zbudila presenečenje, drugje spet zadovoljstvo ali obžalovanje. Povzemamo pisanje naših dopisnikov iz tujine.

RIM: Gospa bo še naprej spoštovana

»Ob pogledu iz italijanske lože, ki zre povsem nespremenljivo politično prizorišče, polno istih ljudi, bi človek kar zaploskal. Zaploskal v dvojnem pomenu: najprej zaradi občudovanja ob Maggiejini potezi in nato iz olajšanja, ker zapušča sceno premierka, ki je že nekaj časa ovira evropski združitvi, katero si želimo in se je ni mogoče zamisliti v vseh njenih političnih in monetarnih vidikih brez Velike Britanije. Toda umik Margaret Thatcher pomeni zasuk tudi za vso celino. Noben drugi voditelj ni v zadnjam desetletju tako vplival na ekonomsko in socialno življenje Evrope. Ta, tako otoška osebnost, tako britanska s svojimi refleksi srednjega razreda, je vplivala na razmere bolj kot katerikoli drugi voditelj na oblasti v istem obdobju.« **Repubblica**

»Slovo Margaret Thatcher vzbuja občudovanje. Izvoljena zaradi določenih idej je z njimi delala vseh enajst let. Ko se je zavedla, da njena stranka in vsa država mislijo drugače o nekaterih zadevah, ki se njej zdijo ključne, ni poskušala postati osebnost za vse letne čase. Ni spremenila mnenja. Dejala je: ‚Zamenjajte premiera'... Kadar se bo pojavila v javnosti, bo spoštovana. Toda gospa bo ostala ob strani, čeprav ji je usojeno, da jo bodo še naprej upoštevali, kajti thatcherizem se zdi odpornejši od same Margaret Thatcher.« **Giornale**

»Obdobje Thatcher je bilo, v vseh pogledih revolucionarno, v katerem so se tradicionalne strukture britanske družbe spremenile kot nikoli poprej. Po poljudni oceni je bil thatcherizem samo vrh ledene gore v širokem neoliberalnem gibanju ob koncu sedemdesetih let. Era Thatcher je spreminjala družbene hierarhije, zmanjševala moč tradicionalnega establishmenta s pomočjo konverzije britanskega kapitalizma v ‚ljudski kapitalizem'. Zdaj, po padcu premierke, lahko tradicionalne ustanove rečejo, da so vendarle zmagale.« **Corriere della sera**

BONN: Koristen odstop

Vsem povpraševanjem navkljub ostaja vprašanje, ali bodo konservativci pod drugim voditeljem zmagali, odprto. Gotovo pa je, da je ženska, ki je Veliki Britaniji vladala skoraj dvanajst let, s svojim odstopom koristila sebi in svojemu slovesu. Margaret Thatcher je uspelo tisto, česar se poprej nobeden od konservativnih premierov niti lotiti ni upal: v zgodovinskem soočanju s Scargillovim sindikatom rudarjev je zlomila moč sindikata, v katerega objemu je britanskemu gospodarstvu grozilo, da se bo zadušilo. Kot mimogrede je voditelju opozicije Kinnocku s tem odprla možnost, da se laburistična stranka postopno iztrga iz odvisnosti, ki jo je hromila. **Frankfurter Allgemeine Zeitung**

Že vse minulo leto se je zdelo, da je Thatcherjevo zapustila sreča. Kriza se je vrstila za krizo, tako da bi bilo moč govoriti o slovesu na obroke. Tako so dobili posebno težo tudi vprašanje kraljevskega načina njenega vladanja, njen slog, čez katerega so se pogosto pritoževali, njena trmoglavost in njena nesposobnost, da se pusti podučiti. Vendar pa je ta sodba o tako izjemni ženski zdaj, ko je naredila odločilen korak, že malce netočna. Tudi s svojim pogosto omenjanim in karikiranim slogom, ki je še najbolj spominjal na slog monarha, je gospa Thatcher postala za svojo državo zelo aktivna središčna točka. V primerjavi z njo je postala kraljevska družina nekaj zelo obrobnega. Tega poosebljenega političnega središča, proti kateremu so se usmerjali jeza in občudovanje, hvala in graja in ki je bilo za Britance tudi vir zabave, kmalu ne bo več. Ko bo lady odšla, bo Velika Britanija tudi bolj revna. **General-Anzeiger**

PARIZ: Nikoli se ni spremenila

V padcu Margaret Thatcher ni nič iskrečega, vsebuje namreč vse značilnosti politikantske politike, daleč od velikih ciljev »konservativne revolucije« iz leta 1979, zaradi katere so jo kmalu poimenovali »železna lady«. Okoliščine njenega odhoda so prej umazane: govorice o zaroti v samem vladnem kabinetu, ponavljajoče se izdaje poslancev pred televizijskimi kamerami, pričakovanje milostnega udarca, ki naj bi ji ga zadali »možje v temnih oblekah« iz aparata konservativcev v imenu višjih volilnih interesov stranke... Njena velika moč je bila v tem, da se nikoli ni spremenila. Izhajala je iz enostavne ideje, da ne sme nikoli porabiti več kot zasluži. Ko je nekolikanj nepričakovano leta 1975 vodstvo stranke iztrgala Edwardu Heathu, ki ji tega nikoli ni oprostil, je jasno oznanila svoje barve. Želela je pretrgati s paternalističnim konservativizmom, vnetim za socialno pravico in za dialog s korporativizmi vseh vrst. In prišla je v pravem času. **Le Monde**

Podobno kot prihod Margaret Thatcher na politično prizorišče je tudi njen odhod zaznamoval pogum. Na oblast je resda prišla zahvaljujoč isti konjunkturi, ki je umestila tudi Françoise Mitterranda. V zahodnem gospodarstvu, ki so ga stresli naftni šoki, ni prepričljivo zvenel jezik, ki je razgaljal krizo, temveč tisti, ki je šibal njene upravljalce. Thatcherjeva je prišla z isto ideologijo kot Ronald Reagan, a je imela večje ambicije. Ko je ameriški predsednik razglasil, da se njegova država »vrača« (na svetovno sceno), je govoril le o nekaj letih povprečnosti. Prva ženska, ki je postala britanska ministrska predsednica, pa ni hotela nič manj kot ozdraviti »levkemijo«, ki so jo laburisti vcepili Angliji po letu 1945. Toda škodljive posledice socializma se niso dale izbrisati brez težkih spopadov, v katerim se je železna lady izčrpala. **Le Figaro**

DUNAJ: Dediščina ostaja

Najboljše, kar ostaja od thatcherizma, je seveda njegova dediščina: tako v konservativnem kot tudi v opozicijskem taboru so sedaj položene kretnice za sodobnejšo, socialno znosnejšo poravnavo konfliktov. Pot v Evropo je pri Britancih spričo thatcherističnega obvoza trajala nekoliko dalj, sedaj pa komajda še lahko pelje v zmoto. **Arbeiterzeitung**

Le redko kdo je znal tako polarizirati: eni so jo nekritično in navdušeno slavili, drugi so se nenehno obregali vanjo. Thatcherjevo se je lahko samo ljubilo ali sovražilo – vmes ni bilo nič. Šestnajst let je predsedovala konservativni stranki, enajst let je bila premierka svoje države. Vse to obrablja in vodi k procesu odrevenelosti ne glede na to, da se je tudi v zadnjih tednih kazala v železni, dinamični in v na boj pripravljeni luči. Zato verjetno držijo besede njenega izzivalca Heseltina, po katerem je bila sicer dobra premierka za osemdeseta leta, da pa ni več mogla pravilno videti izzivov devetdesetih let. **Die Presse**

MOSKVA: Desetletje se je izteklo

»Margaret Thatcher je med politiki prva razumela sporočilo leta 1984, ko se je v Londonu mudil Mihail Sergejevič Gorbačov kot član PB sovjetske partije. Prva je tudi podprla sovjetsko perestrojko, z lastno politiko pa si je pridobila priznanje na otoku in na mednarodnem političnem prizorišču.« **Tass**

Visoki funkcionar zunanjega ministrstva Genadij Gerasimov ocenjuje, da Thatcherjeva stopa v zgodovino, ker je Sovjetsko zvezo zbližala z Evropo. Sovjetska neodvisna agencija Interfax priobčuje izjave nekaterih analitikov sovjetskega zunanjega ministrstva. Po mnenju načelnika uprave za ocene zunanjega ministrstva Tarasenka odstop ne gre razumeti kot zamenjavo slabega politika z dobrim. Sovjetsko-britanski odnosi ne temeljijo na osebnih odlikah voditelja vlade, temveč na dvostranskih, vzajemnih interesih, meni Tarasenko. Thatcherjeva je po njegovih besedah veliko naredila za krepitev bilateralnih stikov, dasiravno je v nekaterih pogledih zastopala trša stališča kot nekateri zahodni voditelji, zlasti glede gospodarske pomoči SZ.

Namestnik direktorja inštituta za Evropo Karaganov ocenjuje, da lahko odstop železne lady samo spodbudi dvostranske stike, kajti zamenjava osebnosti utegne dinamizirati bilateralo. Strokovnjak za mednarodne odnose Kortunov pa ocenjuje, da odstop Margaret Thatcher simbolizira konec osemdesetih let, ne le za Veliki Britanijo, temveč za vso Evropo.

PEKING: Hongkongu se bo tožilo za Maggie

Razumljivo je, da od vse vzhodne Azije posveča odstopu Margaret Thatcher največ pozornosti Hongkong, britanska kolonija, ki preživlja boleč proces vračanja pod okrilje LR Kitajske. Ker ga Peking čedalje bolj ovira, ne le na političnem, temveč tudi na gospodarskem področju, že doslej ni bil zadovoljen s kompromisi britanske vlade, saj je na pogajanjih s kitajskimi komunističnimi oblastmi kar prehitro umaknila roke od ozemlja, ki mu je vladala vse od leta 1842. Skoraj gotovo je, da se nobena druga vlada in tudi ne kak drugi britanski premier ne bi bil sposoben postaviti po robu prepričanju Pekinga, da je »ponovna priključitev Hongkonga matični državi zgodovinska nuja«, ki jo je bila LR Kitajska pripravljena celo podpreti z vojaško intervencijo.

Napoved Margaret Thatcher, da bo končno sestopila z vrha, pa Honkonga ni vznemiril toliko zaradi nje same, kot predvsem zaradi negotovosti, kdo jo bo nasledil. Za tem odstopom se skriva strah in trepet Hongkonga: neizbežni razcep konservativne stranke, zaradi katerega bi utegnili na naslednjih volitvah zmagati laburisti. Če bi se to zgodilo, potem London za malo kapitalistično ozemlje ne bi bil več niti senca ščita pred čedalje večjim pritiskom kitajske komunistične partije.

NEW YORK: »Zanesljiva zaveznica«

Predsednik ZDA George Bush je ob odstopu britanske premierke izjavil, da bo pogrešal njeno prijateljstvo in nasvet, da pa upa, da bo lahko tesno sodeloval z njenim naslednikom na čelu britanske vlade.

»Bila je zanesljiva prijateljica in zaveznica, ženska načel in stala je za tisim, v kar je verjela. Pogrešal jo bom tudi osebno kajti zelo sem cenil njen nasvet.«

New York Times pa je v svojem uredniškem komentarju zapisal med drugim tudi naslednje: »Američani bodo pogrešali Margaret Thatcher, vendar ni nobenega razloga za zaskrbljenost glede usmerjenosti britanske politike po njej. Amerika bo vsekakor pozdravila odmik od nacionalizma male Anglije, ki ga je zagovarjala gospa Thatcherjeva... Njena posebna moč je bila v tem, da je znala vedno dobro poročiti ideološko pripadnost s političnim realizmom... Bila je več kot samo politični fenomen. Vklesala je takšne spremembe, ki zahtevajo cela nova poglavja v zgodovinskih knjigah. In če ne bi zaradi lepega vztrajanja pri Mali Angliji pozabila na svoje politične instinkte, bi se verjetno njeno premierstvo še nadaljevalo...« **New York Times**

»Thatcherizem je poosebljeni pozitivizem, ki ga je znala gospa Thatcherjeva čudovito mešati z osebnostjo, načelom in pragmatizmom... Njena dediščina svetu pa je: napisala je učbenik za ženske v politiki. Pokazala je, da politika moči ni samo moška igra. In za to bi ji morale biti hvaležne vse ženske...pa tudi moški.« **USA Today**

MOJCA DRČAR-MURKO; MARJAN SEDMAK, BOŽO MAŠANOVIĆ, BOJAN GROBOVŠEK, MIHA LAMPREHT, ZORANA BAKOVIĆ in MITJA MERŠOL

Novi zakon spodbuja živahnejše naložbe

Furlanija-Julijska krajina je dobila privilegiran status – Finančna družba za mešana podjetja

OD NAŠEGA DOPISNIKA

TRST, 23. novembra – Furlanija-Julijska krajina je z včerajšnjim sprejetjem zakona o obmejnih področjih v italijanskem senatu tudi zakonsko dobila status privilegirane dežele za spodbujanje gospodarskega in znanstvenega sodelovanja z državami Srednje Evrope, Balkana in s Sovjetsko zvezo. V prihodnjih treh letih bo dežela v ta namen dobila približno 800 milijard lir, precejšnje pomoči pa bodo med drugim deležne slovenske ustanove v Furlaniji-Julijski krajini.

Zakon, ki je bil v senatu sprejet soglasno, mora zdaj potrditi še poslanska zbornica, kar naj bi se po napovedih zgodilo še pred božičnimi počitnicami. Med pomembnejšimi nalogami, ki jih predvideva zakon za obmejna področja, je ustanovitev finančne družbe za spodbujanje mešanih podjetij. Sedež te družbe bo v Pordenonu, predvidenih je 250 milijard lir državnega kapitala in možnost vključevanja deželnega in zasebnega kapitala, finančna družba pa bo lahko sovlagala v mešana podjetja do 25 odstotkov naložbene vrednosti.

V Trstu bo po zakonskih določilih ustanovljeno brezcarinsko območje z davčnimi olajšavami za finančna podjetja, banke in zavarovalnice. Za finančna podjetja iz vzhodnoevropskih držav je predvidena desetletna oprostitev plačevanja davkov, kar nedvomno pomeni precejšno vzpodbudo za tovrstne naložbe. Pri tem je treba omeniti še to, da zakon za obmejna področja odpravlja staro zakonsko določilo, ki je že od sredine petdesetih let na Tržaškem prepovedovalo naložbe tujega kapitala. Medtem ko so pri naložbah iz zahodnoevropskih držav v Trstu radi zamižali na obe očesi, pa so zakonski predpis iz časov hladne vojne dosledno spoštovali pri prošnjah jugoslovanskih podjetij. Predvidena je tudi ustanovitev servisno-dokumentacijskega središča, ki bo deležno dotacije v višini devetih milijard lir.

● Zakon o obmejnih področjih namenja 94 milijard lir za uresničitev avtocestnih povezav med Gorico in Razdrtim in med Fernetiči in Razdrtim. Dve milijardi lir na leto sta v prihodnjih treh letih namenjeni tudi za vzpostavitev obrambnega sistema pred točo v Brdih. K zakonu sodi še posebna resolucija, ki jo je predlagal senator Stojan Spetič, predvideva pa ustanovitev skupne komisije za urejanje vodotoka reke Soče.

V pričakovanju odobritve vladnega zakona o globalni zaščiti za slovensko narodnostno skupnost bo dežela Furlanija-Julijska krajina v naslednjih treh letih dobila 24 milijard lir (8 milijard na leto) za podporo kulturnih in umetniških pobud slovenske manjšine, je zapisano v 11. členu zakona o obmejnih področjih. To pomeni, da bo ta denar delila dežela, ki se bo pred tem v višini podpore dogovorila z ustanovami in organizacijami slovenske manjšine. Razlog več, torej, da Slovenci v Furlaniji-Julijski krajini čimprej ustanovijo skupno predstavništvo, ki se bo lahko v zvezi s tem pogovarjalo s predstavniki deželne uprave. V zakonu je predvidena še pomoč za italijansko narodnostno skupnost v Jugoslaviji, in sicer 4 milijarde lir na leto. Primorski dnevnik bo kot edini dnevnik v slovenskem jeziku po določilih zakona o obmejnih področjih dobil za 50 odstotkov višje prispevke iz deželnega sklada za pomoč dnevnikom.

MIŠO RENKO

Statistični drobci

Število uradno registriranih gangsterjev na Japonskem: 86.552

●

Odškodnina, izplačana v Italiji, za strgan preservativ: 600.000 Lit

●

Odstotek francoskih žensk, ki odklanjajo pornografijo: 51; moških: 36

●

Odstotek električne energije, ki ga v Franciji dobivajo iz jedrskih elektrarn: 60

Odstotek prebivalstva sveta, ki živi na severni polobli: 88

●

Število prometnih nesreč v ZDA zaradi spanca: 40.000 na leto

●

Odstotek Francozov, ki so vsaj enkrat v življenju spolno občevali v kuhinji: 10

●

Število razglednic, oddanih leta 1989 v Italiji: 283.152.000

●

Število gondol v Benetkah: 480

DNEVNA OBVESTILA

FESTIVAL LJUBLJANA

Akademijski studio AGRFT William Butler Yeats: VICE
Prevajalec: Igor Saksida
Režiser: Boštjan Tadel
Igralca: Brane Grubar
Gregor Baković
Predstava: 24. novembra, ob 20. uri v atriju galerije Feniks
Cena vstopnic: 90 dinarjev.
Uprizoritev sta omogočila Festival Ljubljana in Študentska organizacija Univerze v Ljubljani.

Pod pokroviteljstvom Ameriškega centra v Ljubljani
RAZSTAVA
Sodobno ameriško slikarstvo
»Collaborations in Monotype II«
Garner Tullis Workshop
Križanke – Viteška dvorana, od 23. nov. do 5. dec.
Razstava bo na ogled vsak dan od 10. do 13., od 15. do 18., in ob nedeljah od 10. do 13. ure, med prazniki zaprto.
Vstop prost.

CANKARJEV DOM

glasba

Sobota, 24. 11., ob 16. uri: IZREDNI KONCERT SIMFONIČNEGA ORKESTRA SLOVENSKE FILHARMONIJE. Dirigent **Hartmut Haenchen**, solistki mezzosopranistka **Marjana Lipovšek** in pianistka **Dubravka Tomšič**. Program: W. A. Mozart – Koncert za klavir in orkester v c-molu št. 24 KV 491; R. Wagner – Pet pesmi na besedila Mathilde Wesendonck; Uvertura k operi Mojstri pevci nürnberški. Slovenska filharmonija, RTV Slovenija in Cankarjev dom se pridružujejo akciji zbiranja sredstev za odpravo posledic nedavnega neurja in poplav v Sloveniji, izkupiček od vstopnine pa je namenjen skladu za pomoč prizadetim. (Gallusova dvorana, 150, 100 din, popustov ni)

Sobota, 24. 11., ob 21. uri: HANS THEESSINK & PLAVA TRAVA ZABORAVA. Hans Theessink velja za enega najboljših evropskih bluesmanov, Plava trava zaborava pa je naša najboljša country skupina. (Gallusova dvorana, 120, 100 din)

Torek, 27. 11., ob 19.30: KONCERT MLADI MLADIM – **Koraljka Merle**, violina in **Veljko Glodić**, klavir. Program: C. Franck – Sonata za violino in klavir v A-duru; E. Chausson – Poème op. 25; M. Ravel – Tzigane. V sodelovanju z Glasbeno mladino Ljubljane. (Kosovelova dvorana, 10 din)

Zaradi izjemnega zanimanja smo se dogovorili za še en koncert TEREZE KESOVIJE, ki bo **v ponedeljek, 17. 12., ob 19. uri.**
Vstopnice bodo naprodaj **v ponedeljek, 26. 11., od 13. ure** v blagajni CD. (pasaža Maximarket)

predavanja, tribune, seminarji

Sobota, 24. 11.: ZBOROVSKI SEMINAR. Organizator: ZKOS – Slovenska pevska zveza. (Sejna V1–V4)

otroška matineja

Sobota, 24. 11., ob 11. uri: KDO JE NAPRAVIL VIDKU SRAJČICO?, lutkovna predstava **LG Jože Pengov Dravlje** (Kosovelova dvorna, 30 din)

ples

PLESNI TEATER LJUBLJANA

Torek, 27. 11., ob 20. uri: RAZPOKA V ČASU / Crack in Time, premiera, **Plesni teater Ljubljana. Frederico Strachan**, režiser in koreograf predstave, združuje bogat material plesnih, gibalnih, scenografskih, glasbenih in tekstualnih izkušenj ustvarjalcev, ki izhajajo iz dveh različnih kulturnih prostorov, slovenskega in francoskega. (Linhartova dvorana, 100 din)

Sobota, 1. in nedelja, 2. 12., ob 19. uri – P. I. Čajkovski: LABODJE JEZERO, **SNG Opera in balet Ljubljana**, dirigent **David Chapman** (London), koreograf **Irina Lukašova**. (Gallusova dvorana, 170, 140, 100, 50 din, 20% skupinski popust)

razstave

Do 2. 12. od 12. do 20. ure: DANTE IN MILANO, IZ BIBLIOTEKE Trivulziana. (Galerija CD, 50, 30 din za skupine nad 15 oseb, 20 din za dijake in študente)

Do 4. 12.: MARTI LLORENS, Španija. (Mala fotogalerija)

KULTURNI DOM ŠPANSKI BORCI

SOBOTA, 24. 11., ob 9., 10.30., 12. in 14. uri: RADOVAN GOBEC »TRIJE MUZIKANTI«, mladinska opera. Predstave so zaključene za O. Š.
6.–10. 12. BONSAI.

SOBOTA, 24. 11., ob 17. uri SOBOTNO POPOLDNE ZA OTROKE, JANA KOLARIČ: SALON EXPON, gostuje lutkovna skupina Osnovne šole »Drago Bajc« Vipava. Prodaja vstopnic uro pred predstavo.

GLEDALIŠČA

DRAMA SNG V LJUBLJANI

SOBOTA, 24. novembra, ob 19.30

GEORGE TABORI
Mein Kampf

za IZVEN (konto).
IVO BAN v vlogi Schloma Herzla – nagrada za igro na letošnjem Borštnikovem srečanju.
PONEDELJEK, 26. novembra, ob 19.30 – Dušan Jovanović: ZID, JEZERO. Gostovanje v Žalcu.
TOREK, 27. novembra, ob 19. uri – Vaclav Havel: SANACIJA. Abonma DIJAŠKI 5 VEČERNI in IZVEN (konto).
SREDA, 28. novembra, ob 12. uri – Ivan S. Turgenjev: MESEC DNI NA KMETIH. Zaključena predstava za DRUŽBOSLOVNO SREDNJO ŠOLO iz Kočevja.

MALA DRAMA SNG

SOBOTA, 24. novembra, ob 20. uri – POLONA VETRIH v monodrami Alda Nicolaja BLAGI POKOJNIKI, DRAGI MOŽJE. Za IZVEN (konto).
Predstava je razprodana. Naslednja ponovitev bo v sredo, 28. 11.

PONEDELJEK, 26. novembra, ob 20. uri – Franz Kafka – Lojze Rozman: PREOBRAZBA. Za IZVEN (konto).

PONEDELJEK, 31. DECEMBRA, OB 19. uri NOVOLETNA PREDSTAVA
Georges Feydeau
DAMA IZ MAXIMA
VSTOPNICE SO V PRODAJI.

BLAGAJNA DRAME je odprta od 11. do 12. ure in od 18. ure do začetka večerne predstave. Rezervacije po telefonu **221-511.**

OPERA BALET
SLOVENSKO NARODNO GLEDALIŠČE LJUBLJANA
Župančičeva 1, Ljubljana

Orff: **CARMINA BURANA** – 24. novembra (red sobota drugi), ob 20. uri.
RAZPRODANO.
Čajkovski: **LABODJE JEZERO,** – 1., 2., 27. (red sreda, red četrtek), 29. decembra (red sobota prvi, red sobota drugi) v CD, ob 19. uri.
Bizet: **CARMEN** – 5. decembra, ob 19. uri.
Donizetti: **LUCIA DI LAMMERMOOR** – 8. (gost: Branko Robinšak) in 18. dec. (gostja: Paula Scalera), ob 19. uri.
Verdi: **NABUCO** – 11. decembra, ob 19. uri.
Verdi: **TRAVIATA** – 15. decembra, ob 19. uri.
Rossini: **SEVILJSKI BRIVEC** – 19., 31. decembra **(silvestrska predstava),** ob 19. uri.
Puccini: **TOSCA** – 22. decembra (gostja: Susan Salms – Moss), ob 19. uri.
Vse predstave so za izven in konto, abonmajske so navedene v oklepajih.

Blagajna je odprta vsak dan, razen nedelje, od 11. do 13. ure ter uro pred predstavo. Rez. in inf. po tel. (061) 331-950 od 10. do 11. ure. Dijaki in študenti imajo popust.

MGL
MESTNO GLEDALIŠČE LJUBLJANSKO

SOBOTA, 24. novembra, ob 19.30 – W. Gombrowicz: IVONA, PRINCESA BURGUNDIJE – za ABONMA D.
PONEDELJEK, 26. novembra, ob 19.30 – W. Gombrowicz: IVONA, PRINCESA BURGUNDIJE – za abonma MLADINSKI 1.
TOREK, 27. novembra, ob 19.30 – M. Držić: DUNDO MAROJE – za abonma ŠTUDENTSKI B. (Laura – M. Gregorač, Dundo Maroje – J. Hočevar.)

MALA SCENA MGL

TOREK, 27. novembra, ob 17.30 – Ž. Petan: AVDICIJA – za IZVEN in KONTO.
Vstopnice prodajamo v Prodajno informativnem centru – PIC MGL, vsak dan od 10. do 12. ure in uro pred predstavo. Telefon 210-852. Vabljeni!
Sponzorja MGL sta Mednarodno podjetje Slovenijales in Neodvisni Dnevnik.

Slovensko **Mladinsko Gledališče** Ljubljana

SOBOTA, 24. novembra, ob 11. uri – Fran Milčinski – Ivo Svetina: BUTALCI (26) – za osnovno šolo Rihard Jakopič, Ljubljana
SOBOTA, 24. novembra, ob 17. uri – Fran Milčinski – Ivo Svetina Butalci (27). Režija: Zdravko Zupančič
Je pa nekaj dobrih igralskih vlog: predvsem Šandi Pavlin kot Zupan oče je strašen v svoji paternalistično nebogljeni figuri; nenadkriljiv je Darko Varga kot sin Jakec, »v nedeljah tudi Jakopč imenovan«, na tipičen način hrepeneča butalska duša in dober jedec v eni osebi; v zabavnem skladu s stvarjo sta tudi Policaj Jožefa Ropoše in svetski razbojnik Cefizelj Ivana Godnića; skoraj prav tako tudi ostali. Mati Županja Milena Grm in hči Marička Olge Grad in pa od drugih Butalcev še za stopnjo bolj zarobljeni Dedec s svojo Babo na hrbtu (Pavle Ravnohrib in Marinka Štern).
ANDREJ INKRET, Delo
Sobotna popoldanska matineja za IZVEN!
TOREK, 27. novembra, ob 19.30 – Niko Grafenauer: SKRIVNOSTI (58) – musical na glasbo Gojmirja Lešnjaka, za IZVEN.
Rezervacija vstopnic: med 10. in 12. uro (razen sobote in nedelje), po telefonu 301-286.
Prodaja vstopnic: med 10. in 12. uro ter 15. in 17. uro (ob sobotah med 10. in 12. uro) v lokalu SMG na Trgu francoske revolucije 5 ter dve uri pred vsako predstavo pri blagajni gledališča.

LUTKOVNO GLEDALIŠČE LJUBLJANA

Veliki oder
SOBOTA, 24. novembra, ob 11. in 17. uri – Svetlana Makarovič: KORENČKOV PALČEK. IZVEN.
Gledališka blagajna je v soboto odprta uro pred začetkom predstave. Informacije ob istem času po telefonu 314-962. **Cenjene obiskovalce prosimo, da rezervirane vstopnice prevzamejo najkasneje pol ure pred predstavo, sicer jih bomo prodali.**

Kulturnica
Židovska steza 1
SOBOTA, 24. novembra, ob 15.30 – Matjaž Loboda: PRAVLJICA IZ VITRINE – SIVČKOVI SPOMINI. IZVEN.
TOREK, 27. novembra, ob 16.30 in 18. uri – Ljubomir Feldek: FIDLFADL. IZVEN.
Gostuje gledališče »Lutke čez cestó« iz Kranja.
SREDA, 28. novembra, ob 17. uri – B. Vovk: RADOVEDNI SLONČEK. IZVEN.
Vstopnice so na voljo, uro pred predstavo v Kulturnici rezervacij ni!
V SOBOTO, 24. novembra, gostuje ansambel LGL s predstavo Svetlane Makarovič SAPRAMIŠKA ob 11. uri v KD Izola in ob 16. v Avditoriju v Portorožu.

ŠENTJAKOBSKO GLEDALIŠČE LJUBLJANA

Krekov trg 2
SOBOTA, 24. novembra – Frane Milčinski Ježek: SRČEK DELA TIKA TAKA: ob 10. uri zaključena predstava, ob 19.30 za IZVEN.
NEDELJA, 25. novembra, ob 16. uri – Frane Milčinski Ježek: SRČEK DELA TIKA TAKA. IZVEN.
Prodaja vstopnic dva dni pred dnevom predstave od 16. do 18. ure, na dan predstave pa dve uri pred predstavo. Rezervacije po telefonu 312-860. Prosimo, da rezervirane vstopnice prevzamete pol ure pred predstavo.

jana

GLEJ GLEJ

ELA
NENAVADNO, KAKO NEKATERI BIVAJO, NE DA BI JIH KDO OPAZIL!
TOREK, 27. novembra, ob 21.30 – Herbert Achternbusch: **ELA.** Prevod, režija in scenografija Edvard Miler. Ela: Alja Tkačev (nagrada ZDUS, 1984), Jožef: Aleš Valič (nagrada Prešernovega sklada, 1984).
Informacije in rezervacije vstopnic na Gregorčičevi 3, med 9. in 14. uro ali po telefonu 216-679.

PLESNI TEATER LJUBLJANA
PLESNI TEATER LJUBLJANA DANCE THEATRE
TDS SKD BRUT FILM

Predstava Plesnega teatra Ljubljana v Srednji dvorani CD

RAZPOKA V ČASU/ CRACK IN TIME
sodelovanje Ljubljana–Pariz
avtor: FREDERICO STRACHAN
kostumi: LIDIJA BERNIK/MARIJA POGAČNIK
scenska slika: »VEŠ SLIKAR SVOJ DOLG«
glasba: ERIC DIANE-FABRICE BRUSSON/MARIO MAROLT
tekst: ESAD BABAČIĆ, tuč: MIRAN ŠUSTERŠIČ
IZVAJA PLESNI TEATER LJUBLJANA z gosti
PONOVITEV: 27. 11. ob 20. uri
Mogoči organizirani ogledi za večje skupine, podjetja in šole, informacije: Stiki z javnostjo, Cankarjev dom.

SNG MARIBOR SLOVENSKO NARODNO GLEDALIŠČE MARIBOR

DRAMA SNG MARIBOR
HAMLET
FAUST – ŠEHEREZADA
na audio kaseti!
Glasba Ljupča Konstantinova.
Naprodaj pri gledališki blagajni.

OPERA & BALET

UNIONSKA DVORANA
TOREK, 27. NOVEMBRA, ob 19.30: SIMFONIČNI KONCERT ORKESTRA OPERE IN BLAETA SNG MARIBOR. Solistka: NATALIJA VOROBJOVA – KRAVCOVA (sopran). SZ. Dirigent: IGOR PALKIN, SZ.

KAZINSKA DVORANA
TOREK, 27. novembra, ob 18. uri: KONCERT MARIBORSKEGA OKTETA OB 29. NOVEMBRU – DNEVU REPUBLIKE. Prost vstop.
Gledališka blagajna je odprta vsak dan od 10. do 13. ure in uro pred predstavo.
V nedeljo in praznikih je blagajna odprta le, če so predstave, in sicer uro pred predstavo. Vstopnice lahko rezervirate ob istem času po telefonu 221-206.

Slovensko Ljudsko Gledališče Celje

SOBOTA, 24. novembra, ob 19.30: I. Cankar: HLAPCI. Režiser: Mile Korun. Gostovanje v Velenju.
PONEDELJEK, 26. novembra, ob 11.30 – Ivan Cankar: HLAPCI.

Prenova šole za zaprtimi vrati, brez stika s starši

Pogovor v Cankarjevem domu: šola naj dobro izobražuje, s tem bo tudi vzgajala – Darko Strajn: ne trpinčiti otrok in histerizirati staršev

Na okrogli mizi v Cankarjevem domu o položaju otrok v šoli je Marja Strojin rekla, da je v naši šoli strah učence, učitelje, starše, ravnatelja, svetovalce. Otrok je v šolskem sistemu najšibkejši člen, otrokove pravice se ne spoštujejo dovolj ne v šoli ne v družini. Danilo Celan je omenjal, da se strah rojeva v avtokratskih odnosih od ravnatelja navzdol, in opomnil, da moramo odrasli spremeniti predvsem sebe. Dr. Barica Marentič Požarnik pa je rekla, da so učenci žrtve dobrih namenov odraslih. Ti in mnogi drugi so opominjali, da je treba omogočiti boljše usposabljanje učiteljev.

Pogovora v Štihovi (okrogli) dvorani ljubljanskega Cankarjevega doma v četrtek zvečer, se je udeležilo okoli 200 staršev, učiteljev, študentov, raziskovalcev, šolskih funkcionarjev in drugih. Pripravila ga je iniciativna skupina staršev pri Zvezi prijateljev mladine Slovenije ob sodelovanju odbora za otroško varstvo pri republiškem ministrstvu za zdravstvo in socialno varstvo, podjetja Alping, in Cankarjevega doma. Pogovor je vodila Vika Potočnik.

Eno od zanimivih vprašanj je bilo vprašanje vzgoje. Kdaj bo začela šola tudi vzgajati, se je spraševala Vanja Kržan, za njo pa še nekateri drugi; mišljena je bila moralna, delovna, socialna vzgoja, ki je je čedalje manj v družbi, družini, šoli. Slavko Gaber, Alenka Kunaver in še nekateri pa so rekli, da je v šoli še preveč vzgoje, da bodi državna šola predvsem izobraževalna; mišljena je bila ideološka vzgoja, ki je desetletja prihajala v naše šole s pritiskom države. To naj bi se v nobeni obliki ne ponovilo več. Zavzemali so se za različnost šol, to naj bi dosegli s konkurenčnimi privatnimi šolami; družba naj določi šoli cilje, pot do cilja pa naj avtonomno postavi šola sama (Boris Kham in drugi). Poskrbi naj se za telesno in duševno zdravje mladine (dr. Juričičeva).

Kaj je cilj naše šole, se je spraševal Marjan Šetinc in odgovarjal, da bi moral naš šolski sistem začeti delovati na evropski kakovostni ravni, temu pa bi potem sledili tudi drugi deli gospodarskega in družbenega dogajanja. Dr. Ana Krajnc je s številkami dokazala, da se naša šolska usmerjenost ne odziva na želje mladih generacij in spreminjajoče se družbene potrebe (vzdržuje šole, za katere ni več zanimanja, radikalno omejuje vpis v najbolj oblegane splošne in poklicne šole), premalo stori za širjenje možnosti univerzitetnega študija mladine iz socialno šibkejših slojev prebivalstva.

Velik poudarek je bil na izobraževanju zaposlenih za vsa področja dela, posebej pa na izobraževanju učiteljskega kadra za šolo, ki bi jo učenci imeli radi. Dr. Ludvik Horvat se je zavzemal za uveljavljanje strokovne javnosti pri šolskih odločitvah in za povečan vpliv staršev, ob njem pa tudi drugi. Večkrat je bilo omenjeno, da se šoli ne obeta nič dobrega, če bo izpostavljena vsakokratnim pritiskom političnih strank na oblasti in če učni načrti ne bodo razbremenjeni, učitelji pa pripravljeni za bolj demokratično delo z mladimi.

JANKO SVETINA

● Meta Vovk: 30 odstotkov programa osnovne šole opravijo starši – doma ob pomoči šolarjem. Šola to naloži materi, ne vpraša je pa, kako bo zmogla, če zna, če ima pripomočke. Šola se ne odpira staršem, da bi skupno delo skupaj uresničili. Staršev ne posluša.

Tretji del razstave »150 let fotografije na Slovenskem« v Mestni galeriji

V ponedeljek, 26. novembra, ob 19. uri bodo v Mestni galeriji v Ljubljani odprli tretji del razstave »150 let fotografije na Slovenskem«. Gre za obdobje najnovejše slovenske fotografije od leta 1945 do 1990. Avtor razstave Brane Kovič. Slavnostni govornik na otvoritvi bo dr. Matjaž Kmecl, član predsedstva Republike Slovenije. Na sliki: Marjan Smerke – Uničena pokrajina, 1976.

GLEDAMO, POSLUŠAMO... OCENJUJEMO

GLASBA

Odlični gostje iz Pariza

V frančiškanski cerkvi v Ljubljani smo bili v torek, 20. novembra, priča izjemno zanimivemu in kvalitetnemu dogodku. Francoski kulturni center in Festival Ljubljana sta namreč organizirala koncert skupine Gradiva iz Pariza. V skupini so člani: Alain Zaepffel – kontratenorist in umetniški vodja, Véronique Dietschy – sopran, Marriane Muller – viola da gamba in Françoise Lengelle – čembalo.

Napovedan spored je sestavljal Oficij velikega tedna (Les Leçons de Tenèbres) Marca Antoina Charpentierja, ki pa so ga med posameznimi psalmi dopolnile še skladbe nekaterih drugih avtorjev. Tako smo slišali dva psalma velikega četrtka in enega velike srede, pa dvoglasni Charpentierjev motet O doctor optime ter Pavano za čembalo Louisa Couperina in skladbo Le tombeau de Lully Marina Maraisa za violo da gamba s čembalom. Glasba je bila stilno dokaj enotna z nekoliko odstopanji v Couperinovi skladbi, ki je ornamentalno še veliko bogatejša od preostalih, tudi zelo bogatih.

Vsi izvajalci so pokazali izredno obvladovanje svojih glasbil oziroma glasov, kar velja tako za izvajalko na violi da gamba in čembalistko, ki sta stilno skrajno izdelano znali ornamentiki dati pravo mero pomembnosti in tehnično perfekcijo. To sta seveda pokazali predvsem v solističnih skladbah oziroma duu. Več kot odlično pa je bilo tudi petje sopranistke Veronique Dietschy in kontratenorista Alaina Zaepffela, ki sta z obvladovanjem baročnega (z izrazitimi elementi zgodnejših obdobij) petja ter skrajno utemeljeno in muzikalno izvedbo skladbam znala dati potrebno avtentičnost in naboj. Poleg tega imata oba peveca izredno lepe glasove, Zaepffel pa je potrdil svoj ugled enega vodilnih evropskih kontratenorjev ta čas. Celoten koncert je bil v vseh pogledih izreden dogodek z izdelanim konceptom, prepričljiv in hkrati zelo poučen, saj v Ljubljani nimamo velikokrat možnosti biti priča tako avtentičnim izvedbam stare glasbe na tako visoki kakovostni ravni.

TOMAŽ RAUCH

Gostovanje učenk pri zamejskih otrocih

Pomembna oblika kulturnega sodelovanja med Slovenijo in zamejskimi Slovenci na Koroškem je tudi gostovanje učenk Srednje vzgojiteljske šole iz Ljubljane v kar treh dvojezičnih vrtcih v Škofičah, Šentjakobu in Bilčovsu. Tamkajšnjim otrokom, slovensko in nemško govorečim, so učenke zaigrale dve igrici, in sicer Sovico Oko in lutkovno igrico Kljukčeve počitnice.

J. S.

Melanholični vojak Balantič kot pesnik krvi, zemlje in ognja

Cerkniška občina in Društvo slovenskih pisateljev sta se spomnila tragično umrlega pesnika Franceta Balantiča (1921–1943)

Med napadom Tomšičeve brigade na domobransko postojanko v Grahovem pri Cerkici je v noči med 23. in 24. novembrom 1943. leta padel slovenski pesnik France Balantič, star še ne polnih 22 let. V spomin na pesnikovo tragično in grozljivo smrt v plamenih je bila včeraj v Grahovem in v Cerknici slovesnost, na kateri so odkrili spomenik in se s kulturnim programom spomnili njegovega pomembnega literarnega dela.

Le vljudnostni pozdrav v imenu vlade je ob odkritju spomenika (oblikoval ga je arhitekt M. Loboda) izrekel slovenski kulturni minister dr. Andrej Capuder, kajti menil je, da je o Balantiču veliko povedala že njegova pesem (recitiral jo je igralec Boris Kralj) in občutena meditacija, ki jo je uvodoma izgovoril slavnostni govornik pesnik Dane Zajc. »Ogenj in kri, zemlja in kri, ženska in kri, Bog in kri, smrt in pepel. Kri je vezno tkivo, je življenje samo. Balantičeva kri vre, išče belo žensko kožo, da bi jo/bi se z njo zaznamovala.« Tako je začel svoj govor Dane Zajc in v njem tudi izrekel misel, da so zmagali zasmehovalci poezije kot kvaziljudje. Preganjali so njegovo pesem povsod, kjer se je pojavila. »Vohali so naše začetniške verze, če njihovo brlenje ne izdaja duha sežganega pesnika«, je še poudaril.

V kulturnem programu so sodelovali učenci domače šole in mešani cerkveni pevski zbor iz Starega trga, slovesnost pa je začel predsednik cerkniške občine Janez Okoliš. Udeleženci proslave so obiskali tudi pesnikov grob na domačem pokopališču in položili venec. V Cerknici je z recitalom Balantičeve poezije nastopil igralec Boris Kralj, pesnik in literarni zgodovinar France Pibernik pa je spregovoril o njegovem življenju in delu. »Balantičeva poezija je kljub prepovedi živela naprej, živela tako rekoč v ilegali in imela številne tihe oboževalce,« je v svojem predavanju poudaril Pibernik in predlagal, da bi slovenski založniki v celoti natisnili pesnikovo literarno zapuščino.

JANEZ STREHOVEC

Festival študentskih filmov

Minuli teden je potekal v Münchnu, udeležil pa se ga je tudi oddelek naše AGRFT – Lep sprejem »Janeza Pavarottija« V. V. Anžlovarja – Nagrade kot rezultat konvencij

Oddelek za film in televizijo ljubljanske AGRFT se je v minulem tednu že desetič udeležil festivala študentskih filmov v Münchnu. Kronologija sodelovanja na tem festivalu uvršča AGRFT med tiste visokošolske institucije, ki se tega vse močnejšega in najbrž tudi ključnega festivala študentov filma in televizije visokih šol Evrope (in zadnje čase tudi Egipta, Gane, Avstralije, Izraela, Zambije, celo Gruzije, včasih celo Sovjetske zveze) udeležujejo že od njegovih začetkov.

Festival je pravzaprav organiziralo bavarsko kulturno ministrstvo in mesto München na pobudo prof. Wolfganga Längsfelda, ki vodi v Münchnu eno najmočnejših filmskih šol sveta. Längsfeld se je že v začetku odločil, da za vsak festival sestavi žirijo, ki podeljuje odličja za najboljše dosežke v obliki praktičnih nagrad, ki jih podeljujejo pravilома študenti sami, ki sestavljajo žirijo, sestavljeno iz predstavnikov vseh sodelujočih šol. Kasneje se je ta začetni namen nekoliko izpridil in sestava žirije postaja odvisna od vsakoletnih nagrad: vedno pa jo usmerja in vodi eden od – vsako leto drugi – mednarodno uveljavljenih filmskih ustvarjalcev. Letos jo je usmerjal in vodil Irvin Kershner, ki ga poznamo predvsem po izvrstnem filmu Loving, pri nas pa tudi po uspešnici s Harrisonom Fordom: Imperij vrača udarec in po filmu Faye Dunaway Oči Laure Mars.

AGRFT je povezana z Münchnom zaradi posebnih uspehov. Mednje sodi v prvi vrsti film Žarka Lužnika V temi, ki je bil leta 1981 izbran kot najboljši dokumentarec, in dobri dve leti pozneje izvrsten film pokojnega Boruta Blažiča, ki je za svojega Konjička (po literarni predlogi Lojzeta Kovačiča) prejel posebno priznanje po presoji takratnega predsednika žirije.

Naše letošnje nastopanje z zvočnimi kopijami 16 mm študijskih filmov sta predvsem omogočila sekretariat za kulturo republike Slovenije in komite za vzgojo, izobraževanje, znanost in kulturo mesta Ljubljane: z njuno pomočjo in veliko podporo dokumentarno-feljtonističnega programa Televizije Slovenije smo uspeli izdelati filme, ki smo jih pokazali v Münchnu.

Nagrade letošnjega festivala so bile zame, kakor vedno, rezultati mnogih konvencij in tudi nerazumljivosti, saj se za velik del podeljenih odličij osebno ne bi mogel odločiti. Letošnje jubilejne nagrade so se smehljale izbrancem v zneskih nemških mark, s katerimi je skušalo vodstvo festivala podčrtati pomembnost desetletne tradicije, ki preveša trajanje festivala že v drugo desetletje.

Po mojem mnenju sta bila ključna dosežka festivala projekciji bolgarskega filma Tango za tri in francoskega Dis moi oui, dis moi non... Prav gotovo je tudi madžarski film Kegyelmesek (Stroga obsodba) skupaj z izraelskim filmom Voljno sodil med četverico najbolj občudovanih in najboljših. No, bolgarski film je ostal popolnoma brez priznanja!! In projekcija naših filmov? Zelo ugoden termin; projekcija prvega dne je sijajno podprla film našega Vincija Vogue-Anžlovarja Janez Pavarotti, ki ga je publika z velikim navdušenjem sprejela kot film o dresirani žabi. Sicer je zadnja, popoldanska projekcija odlično uveljavila film mladega Igorja Šterka. Njegove Razglednice je sijajno spremljal sinhroni angleški prevod komentarja, ki ga je blestečе in nadvse glasovno dobro vodila Nike Kocijančič, ki je najbrž pripomogla, da je v polni meri zaživel Šterkov dokument o korespondenci dveh pozabljenih in pokojnih ljudi z roba našega sveta. Govorimo lahko o dokumentih tiste naše preteklosti, iz katere naša kultura izhaja, na kateri se gradi in osvešča, pa tudi potrjuje. Mislim, da leži v teh oživljenih utrinkih uspeh Šterkovega filma, pa tudi naloga in vodilo, ki bi se jih morali študenti vsekakor zavedati in jih upoštevati pri različnih scenarijih, s katerimi nas zasipljejo. V tem oziru je film Sonce našega mladega pisatelja Bitenca prav gotovo zgledna spodbuda. Povezuje spretno poiskano temo, ki je zasidrana v dogodkih našega, velikokrat zmedenega sveta. S svojo fikcijo pravzaprav temelji na dokumentih našega časa in zanimivostih naših nesporazumov in beganj za srečo, kakor je nekoč zapisal Stendhal, ki se nikdar ne končajo.

Naš prijatelj Dick Ross, ki ga je predsednik Cilect Colin Young imenoval »travelling professor«, mi je navdušeno govoril o »najboljšem dokumentarcu vseh münchenskih festivalov«, o filmu pokojnega Žarka Lužnika, in pripomnil, da bi bil Anžlovarjev Pavarotti pred leti takoj nagrajen, dandanes pa je natančnost v dramaturški oceni mnogo strožja in oblikuje mnenje ob vsakem filmu tako ostro in natančno, kot bi šlo za ocenjevanje reklamnih spotov, ki jih je festival v Münchnu tudi prvič uvrstil v tekmovalni spored in nagradil z zneski iz fondacije Hennesy... Vsekakor nujna in modra odločitev.

»Premalo ali pa nič ni bilo video produkcij,« mi je pripomnil naš prijatelj prof. Franzl iz Amsterdama. »Video moramo bolj odločno vključiti v tekmovalni program Münchna. Tega se mora Längsfeld zavedati: za vse filmske šole sveta so izdatki za filmsko produkcijo ogromni in marsikje jih premoščamo le z velikim trudom«. To je najbrž res, vendar so filmi najbolj jasni rezultati načrtne rasti študentov, ki govorijo tudi o razlikah med načrtovanim in izvedenim. Pričajo pa tudi o civilizacijski stopnji okolja, iz katerega prihajajo, o katerem govorijo in pričajo. Zato naj živi mladi študentski film: organizirana filmska misel se neverjetno širi v vseh končkih Evrope, Avstralije, celo Afrike... Najbrž je med njimi treba zaznati tudi naše mesto!

MATJAŽ KLOPČIČ

Trio Lorenz v Italiji

Trio Lorenz je v preteklem tednu gostoval v Italiji. Najprej se je predstavil v Vidmu. Z večerom češke romantične glasbe (Dvořak, Smetana, Suk) je v Teatru Comunale – Palamostre navdušil številne poslušalce. Bratje Lorenz so v naslednjih treh dneh na povabilo združenja Musicisti Giuliani iz Trsta v tem mestu vodili mednarodni seminar o interpretaciji komornih del slovanskih skladateljev. Uvodni referat je k seminarju prispeval muzikolog in kritik Eduardo Gugalielmi.

DELO plus Samo Delo Plus podrobno razkriva pravo resnico o Elanu

PREJELI SMO

Vloga in organiziranost GZS pri izobraževanju

V zvezi z vprašanji Gospodarske zbornice Slovenije (GZS) v članku »Javna vprašanja gospodarski zbornici«, kako si zamišlja svojo vlogo in organiziranost pri nadaljnjem razvijanju izobraževanja, še posebej poklicnega in strokovnega šolstva, lahko odgovorimo:

Gospodarska zbornica Slovenije se zaveda pomembnosti in svoje vloge na področju izobraževanja za potrebe gospodarstva, kakor to opredeljuje tudi zakon in statut zbornice. Temu področju je zbornica že v preteklosti posvečala veliko pozornosti, v prihodnje pa jo bo še okrepila, predvsem prek svojih centrov in združenj. Že vrsto let namreč uspešno izvaja mednarodno priznano šolo za poslovodne delavce na Brdu pri Kranju, različne programe za delavce v zunanjetrgovinskem poslovanju pa izvaja v svojem Centru Radenci. Ob reorganizaciji zbornice je zamišljeno, da bosta v prihodnje ta dva centra delovala kot posebni ustanovi, zavoda, v lasti GZS z nadaljevanjem sedanjih in nekaterih novih programov (npr.: MBA na Brdu).

Poseben poudarek na tem področju je tako kot že v preteklosti na vlogi sekcij oziroma strokovnih združenj kot panožnih oblik organiziranosti članic GZS. Sekcije in strokovna združenja bodo v skladu s statutarnimi in programskimi usmeritvami GZS organizirala strokovna izobraževanja in usposabljanja za različne poklice glede na posamezno panogo. Tako se npr. že organizira izobraževanje za finančne in računovodske delavce s sodelovanjem Ekonomske fakultete, za tehnično-tehnološke kadre pa s sodelovanjem drugih fakultet in institucij idr. GZS je tudi soustanovitelj Gea College šole Bohinj, ki je namenjena izobraževanju mladih podjetnikov. Posebej za področje obrti pa organizira razne izobraževalne programe Zveza obrtnih združenj Slovenije. Zbornica ima prav tako določene načrte, da bi pospeševala strokovno izobraževanje na podoben način kot pri avstrijskih zbornicah v okviru posebnih poklicnoizobraževalnih centrov, kar se za zdaj predvideva v okviru prenove Centra za izobraževanje gradbenih inštruktorjev v Ljubljani.

Na področju sistema izobraževanja pa se bo zbornica vključevala v glavnem s svojimi odbori, sekcijami oziroma strokovnimi združenji, v katerih bodo delovali strokovnjaki iz podjetij, kjer se bodo izoblikovala stališča, ki bodo za posamezna področja izobraževanja posredovana strokovnim izobraževalnim institucijam, pa tudi vladi in parlamentu. Koordinacija dela na področju strokovnega in poklicnega izobraževanja in usposabljanja pa bo v enotni strokovni službi GZS zagotovljena poslej bolj racionalno, z manjšim številom delavcev, kar velja tudi za druga področja, saj se s predvideno reorganizacijo zbornice skupno število delavcev zmanjšuje za 150.

GOSPODARSKA ZBORNICA SLOVENIJE LJUBLJANA

Srednjeevropska grafika v Gorici

V Kulturnem domu v Gorici je na ogled razstava grafik likovnih ustvarjalcev iz Srednje Evrope, ki so jo pripravili na pobudo članov društva »Mazzini« in je bila prvič predstavljena pred meseci v Tržiču, videli pa jo bodo lahko tudi v drugih italijanskih mestih. Z izbranimi deli se predstavljajo Bogdan Borčić, Štefan Galič, Zvest Apollonio in Klavdij Tutta iz Slovenije, iz Italije Mirella Schott Sbisà, Grazia Aiello, Franco Degrassi Aldo Bressanutti in Susanna Fedrigo, iz Avstrije pa Karl Brandstätter, Robert Svoboda in Josef Tichy. Razstava bo odprta do 30. novembra.

mazda
TAKOJŠNJA DOBAVA NASLEDNJIH MODELOV:
MAZDA 121
MAZDA 323 1.3 i / 4 vrata – sedan
MAZDA 323 1.6 i / 4 vrata – sedan
MAZDA 323 1.6 i / F
MAZDA 626 2.0 i / 4 in 5 vrat
GOVORIMO VAŠ JEZIK
MAZDA – MARKO LEIBNITZ
Lipnica, Marburgerstr. 24, tel. 9943/3452-3656

DELAVSKI DOM – TRBOVLJE: amer., GLEJ, KDO TO GOVORI, ob 17. in 19. uri. Amer., VONJ PO TELESU, ob 21. uri.
HRASTNIK: amer., DOBRO JUTRO, V VIETNAMU, ob 17. uri. Amer., V TIGROVEM GNEZDU, ob 19. uri. Amer., NIKOLI NE SPI SAMA, ob 21. uri.
DOL PRI HRASTNIKU: amer., ARIZONA JUNIOR, ob 17. uri.
ČRNOMELJ: amer., HIŠA OB POTI, ob 20. uri.
DOM KULTURE – NOVO MESTO: amer., VELIKA MODRINA, ob 16. uri. Avstral., NEVARNO MORJE, ob 18. in 20. uri. Amer., NEBEŠKE LISICE, ob 22. uri.

OBVESTILA

SADJARJI IN VRTNARJI
Prejeli smo večjo količino sadik sadnega drevja po ugodnih cenah. Dobite ga pri Sadjar in vrtnar, Ljubljana, Cankarjevo nabrežje 1, pri Tromostovju. Odprto vsak dan od 7.–19., ob sobotah od 7.–14. ure, tel. (061) 221-337.

URŠKA
več kot plesna šola
NA GOSPODARSKEM RAZSTAVIŠČU
hala B2/II – tel.: 327-651
INFORMACIJE, REZERVACIJE, VPIS: od 10. do 12. ure in od 15. do 20. ure
Vabimo k vpisu v tečaje za:
DRUŽABNI PLES
I: četrtek, 6. 12.; četrtek, 13. 12. (nad 30 let);
II: sobota, 24. 11., sreda, 28. 11. (nad 30 let);
STEP I: nedelja, 25. 11.

SOS telefon za ŽENSKE IN OTROKE – ŽRTVE NASILJA
VSAK DAN od 18. do 23. ure na št. (061) 441-993.

Želite da vas Dedek mraz obišče na domu. Informacije od ponedeljka do srede od 7.30 do 16. ure. (061) 378-805.

KLUB K4 KERŠNIKOVA 4 LJUBLJANA
sobota: BURNING UP THE DISCO.
nedelja: ROZA DISCO

DISKOTEKA ENCIJAN
Zagorica 7, Stranje pri Kamniku
nedelja, 25. novembra, ob 19. uri: ANDREJ ŠIFRER.

VTOZD za gospodarstvo VDO Biotehniške fakultete v Ljubljani obvešča, da bo mag. Boštjan Košir, dipl. inž. gozd., zagovarjal svojo doktorsko disertacijo z naslovom: »EKONOMSKO-ORGANIZACIJSKI VIDIKI RAZMEJITVE DELOVNEGA OBMOČJA ŽIČNIH NAPRAV IN TRAKTORJEV PRI SPRAVILU LESA«.
Javni zagovor bo v torek, 27. novembra 1990, ob 10. uri v predavalnici 4, VTOZD za gozdarstvo, Ljubljana, Večna pot 83.

VTOZD za živinorejo VDO Biotehniške fakultete v Ljubljani obvešča, da bo mag. Milan BOLIČ, dipl. inž. kmet., zagovarjal svojo doktorsko disertacijo z naslovom: »PARAMETRI RASTA JEDNOGODIŠNJIH BIKOVA SIMENTALSKE PASMINE«.
Javni zagovor bo v sredo, 28. novembra 1990, ob 10. uri v predavalnici 4, VTOZD za živinorejo, Groblje 3, Domžale.

PLESNA ŠOLA KAZINA
Trg osvoboditve 4 Ljubljana tel. 214-348
Informacije, vpis vsak delavnik od 16. do 20. ure.
DRUŽABNI PLES:
I.: sob. 24. 11.
II.: sob. 1. 12.
III.: ned. 2. 12.
NAD 30 let: ned. 2. 12.
ŠTUDENTSKI TEČAJ: sred. 2. 12.
Dekleta in žene vabimo k aerobični in fitness kondicijski vadbi
Kondicijska vadba za oba spola.

Telefon ZATE – ZAUPNI TELEFON za otroke, ženske, družino, žrtve nasilja in vse nemočne 323-353
vsak dan od 16.–21. ure

EUREKA PLESNI STUDIO
tel. 329-195 221-118
TO BO VAŠA PLESNA ŠOLA!
Izjemna priložnost! Dekleta, fantje!
JAZZ FROM AMERICA
Vodi Danijela Škofic – izp. Gus Giordano center, Chicago, ZDA
TOREK, 27. nov. 90, ob 19. in 20.30, hotel Ilirija, Šiška, prijavite pa se lahko tudi po telefonu: 061/329-195
Pustite vaš telefon – naslov tajnici!

Očividce prometne nezgode, ki je bila 13. novembra okrog 18. ure pred delavskim domom (v križišču Celovške in Prešernove) in v kateri sta bila udeležena zelen citroen AX ter renault 19 svetle barve, lepo prosim, da se oglasijo na številko 061/264-602.

PLESNI STUDIO
VESNE LAVRAČ
R/W
Plesni študij na podlagi sodobnih ameriških tehnik (Cunningham, jazz...) s pedagoginjo z diplomo iz New Yorka. Inf. po telefonu 448-861.

BIMBO
najhitrejša dostava tople hrane in pijače na dom
Tel. (061) 376-111
Odprto od 9. do 01. ure.

JENKO PLESNA ŠOLA
tel. (061) 320-042,
Petkovškovo nabrežje 35
vpisuje v prenovljenih prostorih v naslednje plesne tečaje:
začetni: 25. 11. – nedelja, ob 19.30, 5. 12. – sreda, ob 20.30, 10. 12. – ponedeljek, ob 20.10
nadaljevalni: 27. 11., ob 20.30, 14.12. ob 20. uri
izpopolnjevalni: 6. 12., ob 19. uri
tečaji za starejše (nad 30 let)
začetni: 16.12. ob 18. uri
AEROBIKA: 17. 12., ob 18. uri
VPIS: vsak dan od 11. do 13. in 16. do 20. ure, tel. (061) 320-042
Plesna šola JENKO – NOVO S TRADICIJO!

Tehniški muzej Slovenije in Mestni muzej Ljubljana sta pripravila razstavo »Pragozdovi – naša naravna dediščina«, ki si jo lahko ogledate v kulturno informacijskem centru, Trg francoske revolucije 7, Ljubljana, odprta bo od 22. novembra do 15. decembra 1990.

Plesna šola ROŽANC
Trg OF 3 (pri Kolodvoru)
tel. 325-878
Vpis od 13.–18.:
ZAČ. 9. 12., NAD. 23. 1.
JAZZ ZAČ.: 19. 12., NAD. 28. 12.
KEEP FIT NAD. 26. 11.

gostišče Okarina Bled
GOSTIŠČE OKARINA BLED OBVEŠČA SVOJE CENJENE GOSTE, DA BO OKARINA ZAPRTA OD 19. NOV. DO 14. DEC. 1990.

Impotenco zanesljivo in diskretno ozdravimo. Odpravimo beli tok, neplodnost ter druge kronične bolezni. Samo z naravnimi zdravili, pomagamo tudi pri drugih boleznih.
Tel. (061) 321-936 ali 302-683.
23-8390

Black Jack club
NEDELJA, 25. nov.: GLASBA ZA VSE GENERACIJE – GLASBA 60. LET.

METALKA, SLOVENIJA-LES, PLEMLJEVA, ČELOVŠKA CESTA, GUNDULIČEVA, ZDRAVILIŠKA
Komunalno podjetje Ljubljana, p. o., OE Komunalne gradnje obvešča, da bo zaradi gradnje plinovoda za ves promet zaprta
Ulica Rezke Dragarjeve, del Rožančeve ulice in del Plemljeve ulice od Rožančeve do uvoza v Slovenijales.
Zapora bo v času od 26. 11. do 28. 11. 1990
Prosimo za razumevanje.

LOTO LOTERIJA SLOVENIJE
Poročilo za 46. kolo lota z dne 20. 11. 1990
Izžrebane številke: 8, 9, 10, 15, 29, 30, 33 in dodatna 39.

7	4.780.621,20 din
6+1	467.743,70 din
6	26.351,70 din
5	516,30 din
4	42,20 din

Cirilsko društvo slovenskih bogoslovcev organizira
OKROGLO MIZO O NOVI SLOVENSKI USTAVI,
ki bo v ponedeljek, 26. 11. 1990, ob 19.30 v dvorani Teološke fakultete v Ljubljani.
Z nami se bodo pogovarjali strokovnjaki s področij prava in etike.
Vabljeni!
24-8340

Šivalni, likalni in pletilni stroji
gospodinjstvo – obrt
– industrija BROTHER
– PFAFF – SINGER
– EMPISAL – TOYOTA
oprema, nadomestni deli, tečaji, prospekti – tel. 9949 8953-6877 (Safet)
H. GÜNTHER, Waltherstr. 22, BDR – D – MÜNCHEN 2. U Station, Goetheplatz
24-31

KIH
PRODAJA-NAKUP ODDAJA-NAJEM
nepremičnin in premičnin
NON STOP od 9.–19. ure po telefonu:
0601/21-772
INFO-SERVIS

PRVI NASLOV V GRADCU
Reifen Ruhdorfer
Gradec, Kärntner Strasse 261, izhod z avtoceste »West«

A. Hausmann & CO.
STALNO POSEBNE PONUDBE
različnih vrst blaga (razen prehrambnih izdelkov)
po GROSISTIČNIH CENAH!
ZA SAMOSTOJNE TRGOVCE IN OBRTNIKE
(obrtni list prinesite, prosimo, s seboj!)
BELJAK, St. Magdalenerstr. 35, tel. 9943/4242-41512
CELOVEC, Sonnwendgasse 10, tel. 9943/463-33717
GRADEC, Feuerbach Gasse 13, tel. 9943/316-912969
Odprto: pon.–čet., od 7.30 do 17. ure, petek, od 7.30 do 13. ure

PRAVI NASLOV ZA FOTO PROFESIONALCE
FOTO WANDERER CELOVEC, Domgasse 4 tel. 9943/463-55400
POSEBNA PONUDBA (do razprodaje zalog)
MINOLTA 7000i s 35 – 80 in 80 – 200 zoomom 6.660 ATS neto
DYNAX
POLAROID VHS-180 videokasete, 2 kosa 84 ATS neto
KODACOLOR 100 VR-135-36, 82.50 ATS neto
ENKRATNA PONUDBA: CANON TOP SHOT avtofokusni fotoaparat z bliskavico in torbico 1.817 ATS neto

PEUGEOT-AUTOHAUS
Kärntnerstrasse 251, pri izhodu z avtomobilske ceste »GRADEC – ZAHOD«/ »GRAZ – WEST«
● KOMPLETNO SKLADIŠČE NADOMESTNIH DELOV
● EKSPRESNI SERVIS ZA STRANKE IZ YU
● VELIKA IZBIRA NOVIH VOZIL tel. 9943/316-291130 ali 294931

RÖDLBACH & SOHN GMBH
Beljak, Pestalozzistr. 16, tel. 9943/4242-24345
POSEBNA PONUDBA DELOV KAROSERIJE:

VW »HROŠČ«		MERCEDES W 123	
sprednji blatnik	340 ATS	blatnik	500 ATS
zadnji blatnik	455 ATS	R 18	
VW POLO		blatnik	450 ATS
blatnik	400 ATS	R 12	
VW GOLF I		blatnik	390 ATS
blatnik	275 ATS	R 5	
pokrov motorja	875 ATS	blatnik	235 ATS
sprednja pločevina	410 ATS	pokrov motorja	500 ATS
vzdolžni nosilci	295 ATS	R 5 SUPER	
stranska stena (dvoje vrat)	640 ATS	blatnik	405 ATS
sprednji odbijač	525 ATS	pokrov motorja	1.027 ATS
maska	125 ATS	R 4	
žarometi K 4	348 ATS	sprednji blatnik	175 ATS
VW GOLF II		zadnji blatnik	250 ATS
blatnik	386 ATS	OPEL KADETT B	
pokrov motorja	1.050 ATS	blatnik	777 ATS
odbijač	635 ATS	OPEL KADETT C	
sprednja pločevina	315 ATS	blatnik	405 ATS
maska – spodaj	150 ATS	OPEL KADETT D	
pločevina za masko	80 ATS	blatnik	405 ATS
OPEL KADETT E		pokrov motorja	940 ATS
blatnik	530 ATS	FORD ESC. II	
		blatnik	495 ATS
		FORD ESC. III	
		blatnik	390 ATS

V zalogi hladilniki in vetrobranska stekla za vse znamke osebnih vozil.
SIKKENS avtolake vam pripravimo že v trgovini.
Zahtevajte naš brezplačni katalog.
PROMETNI DAVEK POVRNEMO!
Odprto tudi ob sobotah do 12. ure.

TOYOTA-Truppe
FELDKIRCHEN, OSSIACHER BUNDESSTRASSE 14
tel. 9943/4276-2294 ali 2394, faks 9943/4276-5683
TAKOJŠNJA DOBAVA AVTOMOBILOV – SPECIALIST ZA AVTORADIE
Odprto: ponedeljek – petek, od 8. do 18. ure, ob sobotah od 9. do 13. ure

PRODAJA POPRAVILA SKLADIŠČE NADOMESTNIH DELOV LAKIRNICA
MERCEDES-BENZ
Mercedes-Benz zastopstvo za Štajersko in južno Gradiščansko
KONRAD WITTWAR Ges.m.H.
8051 Gradec, Schippingerstr. 8, tel. 9943/316-61 6 70
8940 Weissenbach b. Liezen, tel. 9943/3612 – 24 4 65
8712 Niklasdorf b. Leoben, Mercedes-Siedlung 4, tel. 9943/3842 – 81 3 23

TOYOTA HEIDINGER
VAŠA AVTOHIŠA V SREDIŠČU GRADCA / GRAZA, TIK OB MURI,
Grieskai 74, telefon: 9943/316-91 21 70
NOVA IN RABLJENA VOZILA ●
POPRAVLJALNICA ● SERVISNA POSTAJA ●
LAKIRNICA ●
KLEPARSKA DELAVNICA IN NADOMESTNI DELI

Podelili so letošnja Bloudkova priznanja

Na prireditvi v Ljubljani nagrajencem pet nagrad in 21 plaket – Govorila J. Zupančič in A. Brvar

LJUBLJANA, 23. novembra – V Kulturnem domu Španski borci so drevi šestindvajsetič doslej podelili Bloudkove nagrade in plakete, najvišja priznanja za delo in dosežke v športu Republike Slovenije. Na slavju, katerega del je bil tudi uspel kulturno-športni program, je govoril predsednik odbora za vzgojo, izobraževanje in telesno kulturo Skupščine Republike Slovenije Jože Zupančič, odločitve odbora za podeljevanje priznanj Stanka Bloudka pa je predstavil njegov predsednik Andrej Brvar.

Priznanj so letos podelili šestindvajset. Bloudkove nagrade so dobili ena organizacija in štirje posamezniki, plakete pa tri organizacije in 18 posameznikov. Skupno število nagrajencev v vseh 26 letih je tako 164 (nagrade) in 588 (plakete).

Ob nastopu Črnuškega okteta in pionirk LGC v športno-ritmični gimnastiki so udeleženci proslave lahko videli tudi prvo uprizoritev filma Rudija Klariča Razgibajmo življenje, predstavili pa so tudi knjigo našega znanega alpinista in lanskega Bloudkovega nagrajenca Toma Česna, ki so jo letošnji dobitniki nagrad in plaket tudi dobili.

Letošnji Bloudkovi nagrajenci

NAGRADE – Anton Franzot, Tugo Klasinc, Niko Vrabl, Jure Zdovc, Partizan Narodni dom.

PLAKETE – Martin Aubreht, Milan Bernik, Rika Binter, Marija Frantar, Dragica Jaunik, Rudi Kocmut, Janez Kuhelj, Lojze Kolman, Franc Mikec, Brane Mirt, Lojze Motore, Danijel Pavlinec, Janez Penca, Aleksander Rudolf, Ernest Trinko, Henrik Ubeleis, Marija Veble, Cveto Zgonc, Partizan Slovenj Gradec, NTK TKI – Kemičar Hrastnik, RK Belinka Olimpija.

Slovesnost je izzvenela s sprejemom, katerega gostitelja sta bila Jože Zupančič in Andrej Brvar.

(Podrobne obrazložitve o priznanjih in poudarke iz govora Jožeta Zupančiča bomo objavili v naši ponedeljski številki.)

Zmago Sagadin se vrača v Tivoli in prevzema Smelt Olimpijo

Ljubljanski prvoligaš je izkoristil določilo pogodbe s svojim trenerjem – Za Postojno skupno najti pravo rešitev

LJUBLJANA – KK Smelt Olimpija je poglavitni problem rešila: za trenerja prvega moštva se vrača Zmago Sagadin, skupaj s Postojnčani pa so še včeraj skušali najti tudi najboljšo rešitev za vodstvo B-ligaša. Dosedanji ljubljanski trener Jelovac se bo že danes najbrž dokončno pogodil z Osijčani.

»Pogodba je jasna in kakšne velike možnosti, razen te, da se vrnem v Tivoli, niti nisem imel,« je včeraj dejal **Zmago Sagadin**, potem ko se je z vodstvom Smelta Olimpije pogovoril o vrnitvi na mesto prvega trenerja. »Rekel sem sicer, da tega ne bi rad storil zdaj, ko sem v Postojni pravkar začel z delom, ki ga zato ne bom mogel končati in to ni v skladu z mojimi načeli. Toda pogodba, ki me s klubom veže, je pač takšna, da me lahko pokličejo, če je to nujno potrebno. In položaj je zdaj takšen, da so se tako odločili. V Postojni so bili razumljivo ogorčeni, ne le ljudje, ki neposredno delajo v klubu, temveč tudi tisti, ki v vse večjem številu spremljajo tekme postojnskih košarkarjev. Moram pa reči, da moj položaj tudi razumejo, kar mi veliko pomeni. Stanja v Tivoliju ne bi komentiral, ker ga premalo poznam, kajti zadnje čase sem se mu skušal v kar najširšem krogu izogibati. Vem le, da vzdušje zadnje čase ni bilo najboljše, kar je bilo ob porazih razumljivo. Tudi za trenerja takšen položaj ni preprost, kajti rezultati so merilo dela in to velja tudi za mene.«

Zmago Sagadin zdaj spet prevzema ekipo, s katero je lani dosegel svoj največji uspeh, saj je bil polfinalist *našega pokala, prebil se je z njo v četrtfinalno skupino Koraćevega pokala* in si v končnici priboril tudi letošnjo uvrstitev v Koraćev pokal.

Jelovac je že včeraj odpotoval v Pulj, kjer danes gostuje Slavonka Osijek, s katero se bo najbrž dokončno sporazumel o delu in se z njo že odpravil v Osijek: »Moja ambicija je seveda, kljub začetnim osiješkim porazom, ekipo pripeljati v 1. A ligo, kjer Slavonci še nikdar niso igrali. Če pa mi to letos ne bo uspelo, bo to cilj za prihodnjo sezono.« S. T.

1. A ZKL – ženske

JEŽICA: tokrat bo drugače

Prav neverjetno, kako se stvari spreminjajo. Pred leti Ježičanke niso smele niti upati na zmago nad Zagrebčankami, nato jim je bila vse do lani Montmontaža komajda dostojen tekmec, sedaj pa sta obe ekipi istega ranga in imata podobne cilje. Ježičanke se lahko ta čas pohvalijo z dobrim izkupičkom in zato tudi mirno potujejo na gostovanje v Zagreb, Montmontaža pa je z vsega dvema zmagama v osmih kolih vsekakor v precej neprijetnem položaju.

»Lahko bomo igrali povsem sproščeno in zato sem optimist,« je pred odhodom dejal trener Sergej Ravnikar. »Monting dobro poznamo, z njim smo se nazadnje pomerili v pripravljalnem obdobju, vendar tedaj nismo igrali najbolje in izgubili. Staviti bi si upal, da bo tokrat drugače«. B. Š.

PARI 9. KOLA – SOBOTA: Splitska trgovina – Vojvodina Lutrija (18), Montmontaža – Ježica (20), Vožd ovac – C. zvezda (20), Student – Jedinstvo Aida (19.30), Krajinaauto – Sarabon železničar (10.15); NEDELJA: Partizan – Elemes (18).

ZADNJA VEST

Jugoslavija : Kitajska 3:4

NIŠ – V finalu je MP Jugoslavije so naši namiznoteniški igralci izgubili s Kitajsko s 3:4. Podrobni izidi dvoboja: Primorac : Zhang Lei 9:11, 8:11, Kalinić : Yu Shentong 3:11, 7:11, Lupulescu: Wang Yougang 11:5, 11:5, Lupulescu – Primorac : Yu Shentong – Zhang Lei 11:7, 11:9, Primorac : Yu Shentong 4:11, 11:6, 13:11, Lupulescu : Zang Lei 6:11, 11:13, Kalinić : Wang Yougang 9:11, 6:11.

Prvi naslov na MP v Nišu Kitajkam

B ekipa naših namiznoteniških igralk v polfinalu, ekipa A moških pa finalist

NIŠ, 23. novembra – S finalnima tekmama v ženski in moški konkurenci so danes končali ekipni del 29. mednarodnega namiznoteniškega prvenstva Jugoslavije, hkrati pa začeli tudi že z igrami dvojic, ki jih bodo končali v nedeljo, ko bo na sporedu tudi zaključek tekmovanj posameznikov in posameznic.

Z jugoslovanskim izkupičkom smo za zdaj lahko zadovoljni. V ženski konkurenci si je Jugoslavija B priborila uvrstitev v polfinale, moška ekipa A pa je v dvoboju s Kitajci odločala o ekipnem zmagovalcu prvenstva.

V finalu deklet sta igrali Kitajska in Nizozemska. Po pričakovanju so bile Azijke boljše in so zmagele s 3:0. Podrobni izidi – Gao Jun : Hooman 21:18, 21:15, Deng Japing : Vriesekoop 21:12, 19:21, 22:20, Gao Jun – Deng Japing : Hooman – Vriesekoop 21:15, 21:17.

Za Jugoslavijo B (Polona Frelih in Marta Poljak) je bil konec upov šele v polfinalu, potem ko je v četrtfinalu ugnala še ČSFR s 3:0. Naši igralki proti Mihockovi in Budajovi nista izgubili niti enega niza. Drugi izidi – Kitajska : Belgija 3:0, Nizozemska : Romunija 3:0, Japonska : Jugoslavija A 3:0 (Jamašita : Perkučin 2:1, Sato : Fazlić 2:0, Jamašita – Išida : Perkučin – Fazlić 2:1). Polfinale – Kitajska : Jugoslavija B 3:0 (Gao Jun : Frelih 21:15, 21:12, Tao Haidong : Poljak 21:11, 21:11, Deng Japing – Gao Jun : Frelih – Poljak 21:14, 21:5), Nizozemska : Japonska 3:2.

Med moškimi, ki so igrali po skrajšanem sistemu so 4 zmage (v vsakem nizu so začenjali pri 10:10, tako da so nekateri rezultate šteli samo do 11), se je v polfinale tudi uvrstila ena naša ekipa, le da je to bila v tej konkurenci A (Primorac, Lupulescu, Kalinić), ki je v četrtfinalu premagala Japonsko s 4:0 (drugi izidi – Madžarska : ČSFR 4:2, ZRN : Avstrija 4:1, Kitajska : Francija 4:1). V polfinalu so naši nato odpravili Madžarsko s 4:1, Kitajska pa Nemčijo s 4:0. Jugoslavija B je izgubila s Francijo z 1:4.

Podrobni izidi dvoboja Jugoslavija : Madžarska – Primorac : Varga 22:24, 19:21, Kalinić : Harczi 27:25, 22:20, Lupulescu : Pagoni 22:20, 21:17, Lupulescu – Primorac : Varga – Nemeth 23:21, 14:21, 21:17, Primorac : Harczi 21:16, 21:18.

V igrah dvojic so že znane polfinalistinje med ženskami. Ob dveh kitajskih in eni nizozemski dvojici, se je uvrstitev med četverico najboljših posrečila tudi našima Perkučinovi in J. Fazlićevi, ki sta med drugimi izločili tudi par Pandev – Kelemen z 2:0. Vesna Ojsteršek in Poljakova sta v 2. kolu izgubili proti Bolgarkama Gergelčevi in Vičevi z 0:2, Frelih – Sušilo pa že v prvem nastopu proti Madžarkama Nagy – Wirth z 0:2. Med moškimi dvojicami sta v osmini finala tudi Lupulescu – Primorac in Kalinić – Kucharski. Škafar – S. Ignjatović sta izgubila proti paru Lupulescu – Primorac z 0:2, Smrekar in Mehmedović pa sta Kitajcema Juju in Zangu odvzela en niz in izgubila z 1:2. EDO CRNALIĆ

Olimpija igra v Banjaluki

Nogometni prvoligaši igrajo 15. kolo – Brez derbija – Ljubljančani povrh brez Pateta

LJUBLJANA – V 15. prvoligaškem kolu ne bo nobenega derbija, kljub temu pa se »velikim« obeta težko delo. Predvsem Crveni zvezdi v Osijeku, od koder je doma Zvezdin trener Petrović: Osijčani so namreč s petimi goli v Tuzli dokazali, da zmorejo zares veliko. Dinamo, Partizan in Hajduk igrajo doma, toda njihovi nasprotniki utegnejo biti zelo nevarni.

I. ZNL

PARI 15. KOLA (jutri): Borac – Olimpija, Velež – Vojvodina, Rijeka – Budućnost, Partizan – Željezničar, Zemun – Radnički, Dinamo – Rad, Osijek – C. zvezda, Sarajevo – Sloboda, Hajduk – Spartak, Proleter prost.

OLIMPIJA: predsednik pomaga trenerju

Pred odhodom v Banjaluko je za Bežigradom prišel predsednik **Ivan Zidar** z dobrimi novicami: »Zbrali smo denar, igralci bodo dobili zaostale plače in premije. Premija za zmago nad Borcem pa bo izplačana v ponedeljek!« To je bila seveda motivacijska 'injekcija' za igralce, med katerimi so se nekateri že pritoževali, da nimajo več denarja niti za preživetje.

Trener **Miloš Šoškić** pa seveda ve, kaj ga čaka z Borcem. Banjalučani so predzadnji, poraz bi bil zanje brzkone že dokončen potop, saj bi mu tekmeci v dveh kolih ušli za debelih pet točk. »Borac z nami igra ostro, tokrat ne bo drugače. Težko bo vzdržati, toda poskusili bomo. Prehitro dobivamo gole, tokrat bomo začeli zelo previdno in nato stopnjevali ritem,« je pravil Miloš Šoškić, ki ne more računati na poškodovanega Pateta, njegova edina dilema v zvezi s sestavo moštva pa je: Komočar ali Boban?

Verjetna postava: Varvodić, Jermaniš, Miloševič, Da. Vrabac, Zečević, Čeh, Šeparović, Tešić, Di. Vrabac, Komočar (Boban), Gliha.

FRANCI BOŽIČ

BORAC: po Dinamu preobrat

»Že dalj časa igramo solidno, toda rezultati so slabi. Z Železničarjem in Radničkim smo bili boljši, a nismo osvojili niti točke, z Dinamom pa je bilo drugače. To bi moral biti za nas preobrat, tekma z Olimpijo mora to potrditi,« je dejal trener Borca Vladica Popović po uspehu v Zagrebu za pokal in pred tekmo z Olimpijo. Pri sestavi moštva pa ima precej težav, saj ne more računati na Stegnjajića, ki je bil izključen, in najboljšega napadalca Lukića, ki si je izpahnil ramo.

Verjetna postava: Jakovljević, Malbašić, Mataja, Bilbija, Bogdan, Špica, Anić, Buvač, Alar, Šašivarević, Glavaš.

ŽIKA BOJANIĆ

II. A ZOL – moški

Pionir : Strumica 3:2 (6, –12, –13, 4, 14)

NOVO MESTO – V derbiju 2. A ZOL – moški so domači zmagali po dramatičnem boju in vodijo z dvema točkama naskoka pred najhujšim tekmecem iz Makedonije. S. D.

II. ZNL

PARI 17. KOLA (jutri): GOŠK Jug – Bor, Iskra – Pelister, Borac – Kikinda, Beograd – Sloboda, Vardar – Sutjeska, Mačva – Dinamo, Budva – Zagreb, Šibenik – Radnički, Priština – Napredak, Leotar prost.

MRNL – zahod

PARI 16. KOLA: (vse danes ob 13.30): Koper – Varteks, Maribor Branik – Radnik, Jugokeramika – Izola, Trešnjevka – Orijent, Junak – Segesta, Prijedor – Rudar, Krajina – Split, Mladost – Zadar.

SNL: zanimiv zaključek

Slovan doma proti Medvodam ne bi smel imeti težjega dela, velenjski Rudar pa se bo v derbiju kola pomeril z Ljubljano v gosteh. Ti dve tekmi bosta določila zmagovalca jesenskega dela prvenstva. Slovan ne more odločati o svoji usodi, vsekakor pa mora zmagati in nato lahko le upa, da Velenjčani v Šiški ne bodo iztržili več kot remi. Seveda pa si Rudar ne bo mogel kar tako privoščiti juriša na vrata tekmeca, kajti tudi Ljubljana ima še vedno zelo visoke ambicije. Razplet torej, kakršnega smo si pred pomladanskim nadaljevanjem prvenstva lahko le želeli. B. Š.

I. A ZHL

Medveščak Gortan : C. zvezda 6:2 (1:1, 4:0, 1:1)

ZAGREB – V vnaprej odigrani tekmi 18. kola C. zvezda ni ponovila četrtkovega uspeha, ko je zmagala s 3:1. Tokrat je odlično igral B. Lomovšek, ki je zamenjal Stolbuna. Dal je dva gola, pri dveh pa je bil podajalec. Vratar Partizana Šundrov ni imel svojega večera.

STRELCI: B. Lomovšek in Anfjorov po 2, B. Pajič in Orlić po 1 za Zagrebčane ter Lazarević in I. Kosović po 1 za Beograjčane. T. Š.

Vojvodina : Partizan 4:10 (1:1, 1:2, 2:7)

NOVI SAD – Novosadčani so v zaostali tekmi 1. kola sredi tekme vodili z 2:1, potem pa je pobudo povsem prevzel bolje pripravljeni Partizan.

STRELCI: Saliji, B. Ruman, Pavlović in Cibak po 1 za Vojvodino ter Sič 4, Homza 2, Spodnjak, Piperski, M. Nikolić in Kosić po 1 za Partizana. V. V.

Olimpija	**15**	**11**	**2**	**2**	**107:35**	**24**
Medveščak G.	15	11	0	4	94:32	22
Jesenice	**17**	**11**	**0**	**6**	**90:61**	**22**
C. zvezda	18	9	3	6	69:66	21
Partizan	16	3	1	12	59:104	7
Vojvodina	15	0	0	15	37:158	0

PARA 18. KOLA (torek, 27. t. m.): Olimpija : Jesenice, Partizan – Vojvodina

Zagrebčani in Ljubljančani se niso sporazumeli

LJUBLJANA – Hokejisti Medveščaka Gortana in Olimpije se niso dogovorili o datumu preložene tekme 16. kola. Ljubljančani so želeli igrati drevi ali v nedeljo, Zagrebčani pa v ponedeljek, dan pred tekmo Ljubljančanov z Jeseničani. O novem datumu bo morala odločiti TK HZJ. Vstopnice za torkov derbi med Olimpijo in Jesenicami so v predprodaji vsak dan (razen nedelje) od 10. do 12. ure in od 17. do 19. ure v blagajnah pred dvorano Tivoli. K. B.

Maribor: spet oropali pošto, tokrat na Radvanjski cesti

Neznan ropar se je na »podvig« očitno dobro pripravil – V pošto stopil skoraj uro prej, preden bi jo morali odpreti – Odnesel 200 tisočakov

MARIBOR, 23. novembra – Danes zjutraj, malo po sedmi uri, je neznanec oropal pošto na Radvanjski cesti 6 v Mariboru. Storilca doslej še niso ujeli, sta pa uslužbenki kriminalistom roparja dokaj natančno opisali.

Pri opisu roparja manjka sicer bistveno – kakšen je bil v obraz, saj je imel prek obraza do oči navlečeno temno žensko nogavico, na glavi pa je nosil črno pleteno kapo. Izpod nje so mu štrleli lasje, tako da sta uslužbenki poleg opisa postave vedeli povedati tudi, da je imel krajše in skuštrane temno kostanjeve lase. Sicer pa je bil ropar višje in močnejše postave, visok med 180 in 190 centimetri, oblečen v hlače beige barve in kratko črno usnjeno jakno. Ker jo je imel razpeto, je bilo pod njo videti temno rdečo mikico z ovratnikom, en centimeter od roba ovratnika pa je imela kockast vzorec rumene oziroma zelene barve. Obut je bil v nizke rjave čevlje.

In kako se je vse skupaj zgodilo? Ropar je v pošto vstopil skozi zadnja vrata. Pošta na Radvanjski cesti 6 je namreč v enonadstropni stanovanjski hiši in uslužbenke vanjo vstopajo z dvoriščne strani, stranke pa z Radvanjske ceste. Da se je ropar na svoje početje dobro pripravil, priča tudi podatek, da je v pošto vstopil skoraj uro pred odpiralnim časom – pošto odpro ob osmih zjutraj, on pa se je za rop odločil le nekaj minut po sedmi uri. Takrat je vstopil v prostore pošte, kjer je bila takrat samo ena uslužbenka. Zagrozil ji je s pištolo. Potem je počakal, da je na pošto prišla še druga uslužbenka, in ta je imela tudi enega od ključev blagajne. S pištolo je obe prisilil, da sta odprli blagajno in mu izročili denar – pobral je vse, razen drobiža, in odnesel okoli 200 tisoč dinarjev. Uslužbenki na vesta, kam in kako je pobegnil, saj je imel veliko možnosti, kam jo s plenom ucvreti. Takoj sta poklicali policijo in kriminalisti ter tehniki so začeli s svojim delom, na kraju pa je bil tudi preiskovalni sodnik.

Kaj več o roparju in o tem, kako sta uslužbenki doživeli ta rop, nam ni uspelo izvedeti. Pogovor z delavkama na pošti nam je namreč onemogočil Bruno Fras, poštni inšpektor, ki je menil, da smo novinarji s svojim pisanjem o prejšnjih ropih, predvsem o tistem v tezenski pošti, naredili pošti že dovolj škode. Z. Š.

NOTRANJOST POŠTE NA RADVANJSKI CESTI

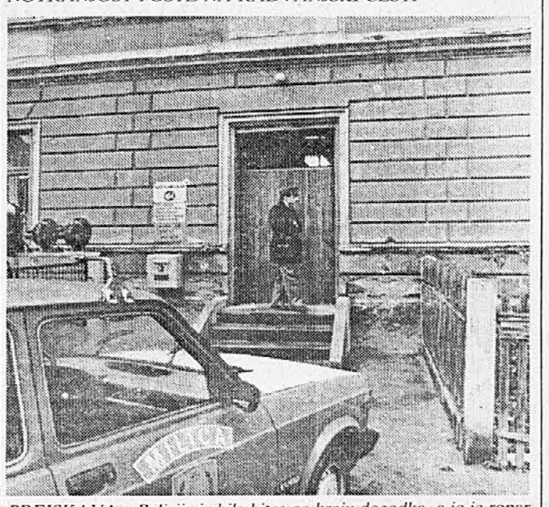

PREISKAVA – Policija je bila hitro na kraju dogodka, a jo je ropar že popihal. (Sliki: Bogo Čerin)

Mladoletna Roma kradla kot sraki

NOVO MESTO, 23. novembra – Črnomaljski policisti in novomeški kriminalisti so te dni v romskem naselju Lokve pri Črnomlju prijeli 15-letnega K. J., za katerega bi lahko rekli, da je že okorel tat oziroma vlomilec. Kot se je izkazalo, je mladoletnik 10. septembra letos pobegnil iz vzgojnega zavoda na Planini pri Rakeku, kamor so ga štiri dni prej odpeljali iz pripora novomeškega temeljnega sodišča. Kmalu za tem je fant pošteno poprijel »za delo«.

Kot so ugotovili, je med petim in osmim oktobrom vlomil v vrtec Otona Župančiča, enota Čardak v Črnomlju, kjer se je oskrbel s hrano, z vlomom pa je povzročil kar za 12.000 dinarjev škode. Med 19. in 22. oktobrom je vdrl v osnovno šolo Milke Šober-Nataše v Črnomlju, kjer si je prilastil videorekorder in nekaj stotakov, ki jih je našel med »preiskavo«. Šolo je oškodoval za 14 tisočakov. Čez teden dni je vlomil v šolski center Edvarda Kardelja v Črnomlju, kjer je ukradel tri fotoobjektive, vredne skoraj 17.000 dinarjev. Videorekorder in objektive je potem z nekim Romom iz Kočevja zamenjal za fiat 125. Na srečo so kočevski policisti posegli vmes in videorekorder ter objektive zasegli, še preden jih je utegnil zabarantati.

Petnajstletni vlomilec je imel pajdaša, leto dni starejšega M. D., ki se je pred časom znašel v prehodnem mladinskem domu. Tam mu seveda ni bilo prav nič všeč in 28. oktobra letos so tudi njega pogrešili. Na svobodi je bil dobre tri tedne do minule srede. Seznam kaznivih dejanj, ki jih imata na vešti oba skupaj, je verjetno dolg. Vsega skupaj sta lani zagrešila več kot 72 vlomov in tatvin, ki sta jim letos dodala še štirinajst, na seznamu pa so trgovine, vikendi, pošta in celo banka.

Med drugim sta v tem mesecu vlomila v prodajalno KZ Črnomelj na tržnici v Črnomlju, v zasebno prodajalno Panda v Svibniku in v brunarico pri Vranovičih v okolici Črnomlja. Lastniku Pande sta ukradla za 37.000 dinarjev blaga. Krepko sta se namreč oskrbela s hrano, pijačo in obleko, za nameček pa sta odnesla še radio in radiokasetofon, da ne govorimo o tem, da sta z vlomom povzročila za deset tisočakov škode. Tudi v brunarici sta ukradla pijačo in odnesla baterijo, vendar sta naredila le za dva tisočaka škode. Nekaj nakradenih predmetov so jima še zasegli, precej plena pa sta delila tudi z ostalimi Romi v naselju Lokve. K. D.

Vogrinec in Vasle – poravnava

LJUBLJANA, 23. novembra – Sodni spor med novinarjem Mladine Vinkom Vasletom in direktorjem alpske smučarske reprezentance Tonetom Vogrincem se je danes končal s poravnavo, toda pod pogoji, ki jih je postavil Tone Vogrinec. Da je le-ta umaknil zasebno tožbo, ki je Vasleta bremenila kaznivih dejanj obrekovanja, žaljive obdolžitve in razžalitve, se mu mora Vinko Vasle v naslednji številki Mladine javno opravičiti in obžalovati vse žaljive navedbe o njem v 22. in 23. številki Mladine, nakazati v petnajstih dneh Zvezi paraplegikov 20.000 dinarjev in plačati vse sodne stroške, ki znašajo 1.320 dinarjev.

Tak je sodni epilog članov »Trgovci z novci« in »Kam pluje Vogrinčeva ladjica« o politiki v smučanju izpod peresa Vinka Vasleta, po katerih avtor ni mogel dokazati resničnosti nekaterih trditev na rovaš Tonega Vogrinca, ki so prizadetega tako užalile, da je terjal zadoščenje na sodišču. »V tem primeru nisem samo jaz izpadel kot lopov, pač pa je senca padla tudi na vso smučarsko organizacijo in amaterske športne funkcionarje, ki so delali prostovoljno in brez okoriščanja. Vsa zadeva je dobila v Sloveniji takšen odmev, da je nastala izjemna in dokazljiva materialna škoda tudi Smučarski zvezi, tako da se lahko zgodi, da bo tudi zveza vložila tožbo,« je dejal med drugim Tone Vogrinec, ko sta se nasprotni strani lep čas pogajali o pogojih za poravnavo.

Vinko Vasle spočetka ni pristal na ponujene pogoje, po posvetih s svojim zagovornikom, odvetnikom Dragom Demšarjem, pa je končno le popustil, a stežka. S tem pa je popustil tudi Tone Vogrinec, saj se je odpovedal morebitni bodoči odškodninski tožbi, ki je v nasprotju z nekaterimi informacijami v tisku sploh še ni vložil, bi pa jo, če bi se ta zasebna kazenska tožba končala z Vasletovo obsodbo. To pa bi bilo po besedah Vogrinčevega pravnega zastopnika, odvetnika Jožeta Hribernika veliko več kot 20.000 dinarjev v korist paraplegikov, vendar še vedno veliko manj, kot neumnosti, ki so jih objavljali nekateri novinarji, da bi Vasle plačeval še veliko let po svoji smrti . . .

Lep čas sta stranki porabili tudi za pogajanje o besedilu opravičila, o sami dikciji in o tem, ali bo ali ne bo objavljeno v okvirčku. Na koncu so se z glavnim urednikom Mladine Robertom Botterijem sporazumeli, da bo objavljeno v poštnem predalu 007, z zahtevanim okvirčkom pa je po Botterijevem nasprotovanju popustil tudi Tone Vogrinec.

Po vsem tem poklicanih prič, Roberta Botterija in Janeza Smitka, sploh ni bilo treba zaslišati.

BARBARA GUČEK

Razen naših vsi drugi že v minusu

Na BP za košarkarje naši premagali še Romune, mladi Grki pa Turke

KUMANOVO – V drugem kolu 30. balkanskega prvenstva za košarkarje je presenetila mlada reprezentanca Grčije, ki je v finišu za točko premagala Turčijo, ki bo tako teže uresničila ambicije po kolajni.

REZULTATI 2. kola: Bolgarija : Albanija 82:70 (49:32), Grčija : Turčija 78:77 (36:43), Jugoslavija : Romunija 88:69 (47:31).

Koše za Jugoslavijo so tokrat dosegli: Sretenović 6, Mršić 4, Avdić 7, Grmuša 1, Bukva 5, Kapov 9, Tabak 8, Koprivica 31, Razić 5, Nakić 12.

Naši košarkarji so zaigrali v drugem kolu mnogo bolje kot na začetku in v prvem polčasu proti Romunom navdušili več kot 6000 gledalcev. Romuni so se sicer požrtvovalno borili, a niso bili dorasel tekmec gostiteljev. Šele proti koncu so naši malce popustili, saj jih je izčrpal hud tempo, ki so ga narekovali skozi vso tekmo, tako da so se Romuni izognili še hujšemu porazu.

Jugoslavija	2	2	0	171:127	4
Bolgarija	2	1	1	146:147	3
Grčija	2	1	1	163:168	3
Albanija	2	1	1	161:167	3
Romunija	2	1	1	146:152	3
Turčija	2	0	2	135:161	2

Po porazu mladincev Olimpije Slovan za korak bliže naslovu

V predzadnjem jesenskem kolu slovenske mladinske nogometne lige zeleno-beli izgubili tekmo v Kidričevem

LJUBLJANA – V predzadnjem kolu slovenske mladinske nogometne lige je vodilni Slovan zmagal v Trbovljah, Olimpija pa izgubila dvoboj v Kidričevem, tako da si je enajsterica s Kodeljevega zagotovila že tri točke naskoka pred najnevarnejšim tekmecem.

Oba derbija z dna med Muro in Slavijo ter Dravinjo in Britofom sta se končala z neodločenima izidoma. Na obeh so gostje vodili z 1:0, gostitelji pa izenačili. Tudi obalni derbi med Izolo in Koprom, ki je bil zelo športen, se je končal na las podobno kot tekma v Slovenskih Konjicah.

Najbolj je napredovala Svoboda, ki je v rednem kolu v Ljubljanskem derbiju ugnala Ljubljano in jo potisnila še za mesto niže, v zaostali tekmi pa premagala še nevarnega Železničarja z 1:0.

Mladinci Aluminija so pokazali zobe Olimpiji, ki je letos že drugič doslej ostala povsem praznih rok.

Slovan je s povezano in hitro igro ugnal Rudarja v Trbovljah, čeprav je moral Bronič predčasno z igrišča.

Rezultati 14. kola SMNL: Aluminij : Olimpija 1:0 (0:0) – strelec: 1:0-Predovnik (47).

Rudar (T) : Slovan 0:1 (0:0) – strelec: 0:1-Begič (44). Izključen: Bronič (nešportno vedenje).

Izola : Koper 1:1 (0:1) – strelca: 0:1 – Lazar – (39), 1:1 – Vučko (69).

Svoboda : Ljubljana 1:0 (1:0) – strelec: 1:0-Mitraković (14).

Rudar (V) : Ilirija 3:1 (1:0) – strelci: 1:0-Spasojević (8), 2:0-Behrić (53), 2:1-Šiljak (63), 3:1-Karič (65).

Mura : Slavija 1:1 (0:0) – strelca: 0:1-Horvat (45), 1:1-Makoter (55).

Ingrad Kladivar : Železničar 1:0 (0:0) – strelec: 1:0-Vavdi (33). Izključen Vavdi (nešportno vedenje).

Dravinja : Britof 1:1 (0:1) – strelca: 0:1-Egart (24), 1:1-Mlaker (45). Izključen Mlaker (nešportno vedenje).

Vrstni red po 14. kolu: Slovan 25, Olimpija 22, Ingrad Kladivar (dve tekmi manj) 20, Koper in Železničar po 16, Svoboda 15, Rudar T. (tekma manj) in Rudar V. (točka manj) po 14, Ilirija 13, Aluminij 12, Izola (tekma manj) 11, Dravinja 9, Britof (tekma manj) in Ljubljana po 8, Mura (točka manj) 7, Slavija (tekma manj) 6.

Pari zadnjega jesenskega kola: Slovan – Dravinja, Olimpija – Mura, Koper – Aluminij, Ilirija – Ingrad Kladivar, Britof – Izola, Železničar – Rudar (T), Ljubljana – Rudar (V), Slavija – Svoboda. K. B., A. Ž.

TENIS

Polfinalisti znani

SANCTUARY COVE – V nadaljevanju mastersa osmih najboljših moških dvojic sveta v tenisu so končali tekme v obeh predtekmovalnih skupin. Presenečenj je bilo več. Rezultati – skupina Rosewall–Hoad : Broad–Muller (VB–JA) : Leach–Pugh (ZDA) 6:7, 6:4, 7:6, Casal–E. Sanchez (Špa) : Davis–Pate (ZDA) 6:3, 7:6, skupina Newcombe–Roche : Connell–Michibata (Kan) : Aldrich–Visser (JA) 6:2, 7:6.

Polfinalna para – Connell–Michibata : Casal–E. Sanchez in Forget–Hlasek (Fr–Švi) : Davis–Pate.

SMUČARSKI SKOKI

Treninga mladih v Planici ne bo

LJUBLJANA – Trening selekcij planiških skakalnih šol danes (v soboto) in jutri (v nedeljo) v Planici zaradi slabega vremena in pomanjkanja snega odpade, sporoča SZS. J. M.

ŠAH ŠAH ŠAH ŠAH ŠAH ŠAH

V derbijih 6. kola pomembni zmagi Jugoslavije A in SZ

NOVI SAD – Tudi po 6. kolu so ZDA na čelu s točko prednosti, Jugoslavija pa se je z novo zmago, tokrat proti Bolgariji, prebila na četrto mesto. Pri ženskah so Madžarke dosegle višjo zmago kot sovjetske igralke in so tako spet same na vrhu.

V dvoboju številka ena je bil en sam remi. Ftačnik in Guljko sta remizirala. V izredno napetem dvoboju sta zmago za Američane izvojevala Christiansen in Fedorowitz. Sovjetska zveza je sicer najtesneje premagala ZRN, toda videti je bilo, da bo precej bolj dramatično zanjo, kot je bilo na koncu.

Jugoslovanska zmaga z Bolgari ni bila ogrožena. Resda je imel Hulak kot črni sprva nekaj težav, toda še preden so le te postale kritične, jih je znal razrešiti na pravi način. Še tik pred zdajci je kazalo, da bosta Nikolić in Damljanović dosegla novi zmagi, saj sta imela lepo materialno prednost, toda na koncu si je točko vpisal le beograjski velemojster.

Rezultati 6. kola: ČSFR : ZDA 1,5:2,5, ZRN:SZ 1,5:2,5 (Hübner : Ivančuk 1:0, Hort : Gelfand 0:1, Lobron : Beljavski remi, Bischoff : Bareev 0:1), **Jugoslavija A : Bolgarija 2,5:1,5 (Ljubojević : Ki. Georgiev remi, Nikolić : Spasov remi, Damljanović : Kr. Georgiev 1:0, Hulak : Velikov remi),** Portugalska : Švedska 2:2, Vzhodna Nemčija : Francija 1,5:0,5 (2), Anglija : Indija 2,5:1,5, **Jugoslavija B : Švica 2,5:1,5 (Sokolov : Korčnoj 1:0, Velimirović : Brunner 1:0, Ivanović : Franzoni 0:1, Lalić : Landenbergue remi), Kitajska : Jugoslavija C 0,5:1,5 (2) (Xu Jun : Cvitan remi, Ye Jiangchuang : Čabrilo 0:1, Ye Rongguang : Striković prek., Lian Jingrong : Marković prek.)**

Vrstni red: ZDA 18, ČSFR, SZ 17, **Jugoslavija 16,5,** ZRN 16, Bolgarija, Švedska, Portugalska, Izrael, Madžarska 15,5, Vzhodna Nemčija 15 (2), **. . . Jugoslavija B 15, Jugoslavija C 14 (2).**

Medtem ko so Madžarke oddale le en remi, pa je finalistkinja kandidatskega ciklusa Kitajka Xie Jun dokazala vrhunsko formo z zmago nad Gaprindašvilijevo. Po visoki zmagi z Argentino je v našem taboru spet pravi vrstni red.

Rezultati: Madžarska : Bolgarija 2,5:0,5, Kitajska : SZ 1:2, Romunija : Anglija 1:2, ZDA : ČSFR 2:1, **Grčija : Jugoslavija B 1,5:1,5 (Makropulu : Bojković 0:1, Botsari : Marković 1:0, Kondou : Nikolin remi), Argentina : Jugoslavija A 0,5:2,5 (Amura : A. Marić remi, Burijovich : Bašagić 0:1, De Needleman : Micić 0:1),** Vzhodna Nemčija : Švica 3:0, Poljska : Izrael 2:0 (1), ZRN : Danska 1,5:0,5 (1). **Vietnam : Jugoslavija C 1:2 (Mai Thi : M. Marić 0:1, Nguyen : Strižak 1:0, Phan Huynh : Todorović 0:1).**

Vrstni red: Madžarska 15, SZ 14,5, Kitajska 13, Anglija, Vzhodna Nemčija 12,5, Bolgarija, ZDA, **Jugoslavija A 12,** Romunija, **Jugoslavija B,** Grčija 11,5, Jugoslavija C 11.

Zasačili tatinskega arheologa

Devetinpetdesetletnega Nemca Stefana Gericka so prijeli, ko je pripravljal 33 dragocenih predmetov za prevoz iz Grčije – Stari znanec policije

OD DOPISNIKA TANJUGA

ATENE, 23. novembra – Atenska policija je dosegla velik uspeh: končno je stopila na prste največjemu kradljivcu antičnih predmetov v Grčiji. Gre za 59-letnega nemškega državljana doktorja arheologije Stefana Gericka. Tudi njegov primer potrjuje, da je trgovina z antičnimi predmeti postala izredno donosen posel. Umetnine se ponavadi znajdejo v zasebnih zbirkah na Zahodu, katerih lastniki ne sprašujejo za ceno.

Arheologa Stefana Gericka so prijeli v trenutku, ko je ukradene ali ilegalno kupljene antične predmete prenašal iz stanovanja v prikolico svojega avtomobila. Očitno je nameraval odpotovati iz Grčije. Pri njem so našli pravo bogastvo: vaze, staro orodje, nakit, stare kovance – skupaj 33 predmetov večinoma iz 5. in 6. stoletja pred našim štetjem.

Če bi na kakšni univerzi obstajala katedra za krajo antičnih predmetov, bi bil Stefan Gerick gotovo njen predstojnik. Več kot dvajset let že pustoši po grških muzejih in arheoloških najdiščih. Natančno ve, kaj hoče, kar tudi ni čudno, saj je v Münchnu študiral arheologijo. Tukajšnje

Iz sveta avtomobilizma ● Iz sveta avtomobilizma

Hyundai 1,5 GLS limuzina

Ali je možno, da je ljudem všeč avtomobil, ki na zunaj ni nič pretirano izjemnega? Je mogoče, da gre dobro v promet vozilo, ki z motorjem ni zadnja beseda avtomobilske tehnike? Si lahko predstavljamo, da se kupci drenjajo za avtomobil, ki jih – konec koncev – ne more izjemno presenetiti s skromno porabo in izjemno nizkimi stroški vzdrževanja? Da jih vznemirja avtomobil, ki gotovo ni pretirano vznemirljiv? Odgovor je v vseh primerih enak – da. K tej navidezni uganki je treba dodati le še dve podrobnosti. Najprej to, da gre v tem primeru za hyundai pony in da se to dogaja na jugoslovanskem avtomobilskem trgu. Prav slednje je gotovo zelo pomembno za razumevanje »fenomena« hyundai.

Hyundai Motor Company izdeluje avtomobile že od konca šestdesetih let, nekaj let kasneje pa so Južnokorejci ponudili roko japonski avtomobilski tovarni Mitsubishi. Ponyji so nastali sredi sedemdesetih let, pri nas (bolje bi bilo zapisati pri Crveni zastavi) pa tovarno poznajo tudi iz znanega »posla stoletja«, ko je Hyundai Motor Company na ameriškem trgu naredil tisto, kar se kragujevški tovarni nikakor ni posrečilo. Ampak prvi hyundaiji so po naših cestah prvič zapeljali maja letos in generalni zastopnik, ljubljanski Slovenijales, ki se sicer ukvarja s pohištvom, ima prav pri tem kaj pokazati: letos naj bi domačim kupcem prodali ali dobavili vsaj 4500 avtomobilov. Načrti za prihodnje leto so še ambicioznejši, toda njihova uresničitev je tudi pri hyundaijih v rokah jugoslovanske politične fantastike. Kakorkoli že, hyundaiji so letošnja jugoslovanska avtomobilska zvezda in to je številčno oziroma komercialno dejstvo.

Klasična oblika in solidna izdelava

Slovenijales domačim kupcem ponuja devet različic hyundaija pony: s tremi ali petimi vrati, kot klasično limuzino in kot t. i. hatchback, dva različna motorja (1,3 litra in 72 KM oziroma 54 kW, pa 1,5 litra ter 77,4 KM oziroma 58 kW) ter zajeten seznam dodatne opreme. Hyundai pony 1,5 GLS, limuzina s štirimi vrati, je v tej druščini po opremljenosti skoraj na koncu seznama, kajti za njim sta samo še dve bolje opremljeni izvedenki.

Zunanjost hyundaija 1,5 GLS v limuzinski izvedbi ni nič pretirano posebnega, kajti klasične limuzine z nekoliko bolj zaobljenim prednjim in bolj oglatim zadnjim delom, položnim prednjim in strmim zadnjim steklom že precej časa ne zbujajo posebnega razburjenja. Od strani in na hitro

Pripravlja: Janez Kovačič
Fotografije: Igor Modic

hyundai pony limuzina spominja na kakšno sierro v limuzinski izvedbi, nekaterim se bo zdelo, da je zadnji del oziroma pogled od zadaj nekaj takšnega, kot bi si ogledovali mercedes. In tudi znotraj pony ni vznemirljiv. Znano okolje s klasično in dovolj pregledno armaturno ploščo (merilnik hitrosti, ogretosti motorja, goriva), trikrakim volanom, srednjim delom, kjer je tudi sistem za nastavitev ogrevanja in zračenja, številnimi in uporabnimi predali za drobnarije, pričakovanim udobjem za štiri ljudi – in to tudi ob povsem nazaj pomaknjenih prednjih sedežih – ter razveseljivo količino dodatne oziroma serijske opreme: voznikov sedež ima poseben gumb za dodatno nastavitev, levo stransko ogledalo, ki je nastavljivo od znotraj, po tretjini deljiv zadnji sedež (prtljažnik zadošča za ne preveč presunljivih 342 litrov prtljage, ob podrtih sedežih pa je zanjo prostora za skoraj 730 litrov), zadnja meglenka itd. Tistim, ki so pripravljeni seči še nekoliko globlje v žep, pa Hyundai in Slovenijales ponujata tudi merilnik vrtljajev, centralno ključavnico, pomično streho, temnejša stekla.

Pod prednjim pokrovom in za volanom hyundai pony 1,5 GLS prav tako ne more pretirano presenetiti. V dobrem, še manj v slabem. Štirivaljnik z delovno prostornino 1468 kubičnih centimetrov in končno močjo 77,4 KM pri 5300 vrtljajih je ubogljiv in trpežen agregat, ki požene vozilo do najvišje hitrosti 175 kilometrov na uro (tovarniški podatek) z nekaj trušča, pa vendarle tudi ob polno obremenjenem vozilu (dovoljena skupna teža je 1450 kilogramov, prazno vozilo pa tehta 930 kilogramov) s tem ni posebnih težav. Opaziti in tudi občutiti pa je mogoče takoj, da znajo pri Mitsubishiju, od koder izvira vse, kar je povezano z motorjem, že nekaj časa narediti tudi kaj sodobnejšega. Ampak drži, da motorju, ki mu streže vplinjač, ni mogoče očitati nič posebno pretresljivega. Tudi tega ne, da v hladnih jutrih vžiga nekoliko preveč obotavljivo in da mu je treba do mirnejšega teka predolgo pomagati s čokom. Končno se ob tistem, kar vse ponuja pony limuzina 1,5 GLS, ni mogoče pritoževati niti nad porabo, ki je po tovarniških podatkih v povprečju 7,4 litra, nam pa se je namerilo točno liter več.

Hyundai pony je nekaj takšnega kot domače stanovanje: leta odpiraš vrata in točno veš, kaj te čaka. Marsikaj je v redu, veš tudi, kaj bi bilo treba popraviti ali obnoviti, vendar se da tudi s tem živeti povsem solidno in udobno. In ker pri vsem tem res ni nič presenetljivega, je presenetljiva cena. Precej pomaga tudi padajoči dolar, ampak drži, da je treba pri Slovenijalesu z vsemi dajatvami in carino vred za izvedenko pony limuzina 1,5 GLS odšteti malenkost manj kot 150 tisoč dinarjev. Kdor bo hotel na domačem trgu in v tem avtomobilskem razredu najti ugodnejšo kombinacijo, ceno in kvaliteto, ta se bo moral zelo potruditi.

Prav tako klasična, toda udobna notranjost

Motor, ki ne preseneča

Sestavni del opreme – po tretjini deljiv zadnji sedež

Temeljito obdelan, vendar ne izjemno velik prtljažnik

● Pri Cimosu BX s turbodizelskim motorjem

Prodaja citroënov pri koprskem Cimosu presega doslej začrtane okvire, kar pa v tem trenutku ni nekaj posebno novega. Novo pa je to, da v Kopru ponujajo dve različici BX s turbodizelskim motorjem, in sicer: BX turbo dizel TZD in BX turbo dizel TZD break (na sliki). Pri obeh karoserijskih izvedenkah BX je motor seveda povsem enak: 1769-kubičnih centimetrov in 66 kW ali 90 KM, najvišja hitrost 180 kilometrov na uro, pospešek od 0 do 100 km/h 10,8 sekunde, poraba po tovarniških zagotovilih pa pri hitrostih 90 do 120 km/h in med mestno vožnjo 4,5/6,3 in 6,9 litra na sto kilometrov. BX turbo dizel TZD je naprodaj v kovinski barvi in z bogatim seznamom dodatne opreme: klimatske naprave, centralno zaklepanje vrat z daljinskim upravljanjem, električno uravnavanje zunanjih ogledal, električno dvigovanje in spuščanje stekel v vratih, servo volan. Za avtomobil v tej karoserijski podobi je treba odšteti približno 341 tisoč dinarjev (tovarniška cena je 225 tisoč dinarjev), medtem ko je BX v break izvedbi (vendar brez klimatske naprave) nekaj dražji 348.450 dinarjev. Obe izvedenki je mogoče takoj plačati in seveda tudi odpeljati.

● Dve novosti iz italijanske Lancie

Lancia, sicer sestavni del italijanskega Fiata, na jugoslovanskem avtomobilskem trgu ni posebej uspešna, kar pa seveda ne pomeni, da ti avtomobili za domače kupce ne bi bili zanimivi. Kakorkoli že, tovarna pripravlja dve novosti, ki se na naših cestah kljub vsemu ne bosta prav pogosto pojavljali. Aprila prihodnje leto bodo ponudili dedro turbo z dvolitrskim motorjem in močjo 150 KM (110 kW), vsaj v Nemčiji pa naj bi avtomobil stal približno 35 tisoč mark. Druga novost bo bolj dirkaške narave, kajti junija bo na trg pripeljala dedra integrale s stalnim štirikolesnim pogonom. Cena približno 40 tisoč mark.

● Začasni dopust za delavce Fiata

Letošnja slabša prodaja Fiatovih avtomobilov (v devetih mesecih za 4,7 odstotka manj, občuten pa je predvsem padec na domačem, torej italijanskem trgu) se kaže v konkretnih ukrepih: 70 tisoč delavcev bo novembra vsaj en teden na »dopustu«, poleg tega pa pri Fiatu že vedo, da bodo letos izdelali 90 tisoč manj avtomobilov kot lani. Omenjena italijanska avtomobilska korporacija tudi sicer ne more biti pretirano zadovoljna s svojim imidžem na domačih tleh, kajti v neki anketi so ugotovili, da je na seznamu najpopularnejših domačih podjetij šele na tretjem mestu (pred Fiatom naj bi bili letalska družba Alitalia in italijanska komercialna banka).

● Druga generacija honde legend

Japonska Honda je že predstavila drugo generacijo honde legend (v ZDA jo poznajo pod imenom acura). Vozilo je za zdaj naprodaj le na Japonskem, kasneje (verjetno konec tega meseca) pa bo tudi v ZDA, kjer naj bi nekaj daljši in širši avtomobil (dolžina 5040 milimetrov, širina vozila pa je povečana za 44 milimetrov) skušal konkurirati izjemno uspešni toyoti lexus. Pri Hondi so nameravali v legend najprej vgrajevati osemvaljni bencinski motor, vendar je zdaj v vozilu 3,2-litrski šestvaljnik s po štirimi ventili na valj in končno močjo 215 KM/158 kW pri 5500 vrtljajih v minuti. Kupci lahko izbirajo med elektronsko uravnavano štiristopenjsko avtomatiko ali pa klasičnim, petstopenjskim menjalnikom. Nova oziroma obnovljena je tudi notranjost z armaturno ploščo, k serijski opremi pa spadajo diskaste zavore na vseh štirih kolesih. ABS in zračna vreča pred voznikom in sovoznikom.

● Toyota lexus tudi kot kupe

Čez dve leti bo Toyota, ki je z 280 tisoč prodanimi avtomobili v letošnjih devetih mesecih drugi najuspešnejši japonski izdelovalec vozil na evropskem trgu, ponudila toyoto lexus tudi v kupe izvedbi. V načelu naj bi avtomobil poganjala dva motorja: SC-300 s trilitrskim šestvaljnikom in SC-400 s štirilitrskim osemvaljnikom, zunanja oblika pa bo v marsičem spominjala na uspešno celico. Ker se toyota lexus v limuzinski izvedbi dobro prodaja v ZDA, je razumljivo, da bodo kupejevsko različico prav tako najprej namenili Američanom, medtem ko naj bi na nemški trg vozilo pripeljalo leta 1993.

Anekdota za danes

Na današnji dan leta 1713 se je rodil angleški humoristični pisatelj Laurence Sterne, katerega dela z nekaterimi sestavinami že napovedujejo moderni roman 20. stoletja (umrl 1768).

Sterne je vprašal neko gospo, ali je prebrala njegovo knjigo »Tristram Shandy«.

»Nisem,« je odgovorila, »če pa že hočete, vam povem po pravici: slišala sem, da je knjiga zelo nespodobna.«

»Nikar ne verjemite takšnim čenčam,« je rekel Sterne. »Moja knjiga je kot trileten otrok, ki prevrača kozolce in v sveti nedolžnosti kaže stvari, ki jih vsi poznajo, a jih zaradi navade skrivajo.«

VODORAVNO: 1. francosko ime za belgijsko mesto Aalst, 6. glavno mesto naše sosednje države, 9. ameriški leksikograf (Noah), 16. industrijsko mesto na Poljskem z 82.000 prebivalci, 18. ime italijanskega pianista Pollinija, 19. pridihnjen, aspiriran glas, 20. umetno tekstilno vlakno, 21. avtomobilska oznaka Slavonske Požege, 22. čaščenje, slepo oboževanje, 23. avstrijski pisatelj s pravim imenom Sigmund Salzmann (Felix), 24. ime francoskega skladatelja Delibesa, 25. popuščanje napetosti v mednarodnih odnosih, 28. dolg, nitast, zlasti v morju živeči nevretenčar, 29. nemški filozof, začetnik kriticizma (Immanuel), 30. puč, državni prevrat, 31. izrazita, visoka vzpetina zemeljskega površja, 32. nenaden, kratkotrajen močen dež, 33. pripadnik muslimanske sekte, 35. slovenski narodni heroj (Ivan-Johan), 38. fino, močno beljeno platno, 39. kraj v indijski državi Hajderabad z znamenitimi podzemeljskimi jamami, 41. nemški filozof, Nobelov nagrajenec za književnost leta 1908 (Rudolf), 43. tuja in naša črka, 44. podstavek za sekanje, 45. skupaj z Marxom utemeljitelj historičnega materializma in znanstvenega socializma (Friedrich), 46. reka v Normandiji, ki se izliva v zaliv Mont St. Michel, 47. ime glasbene pedagoginje Mlakar, 48. slovenska operna sopranistka in pevska pedagoginja (Ksenija), 51. slovenski skladatelj in glasbeni estet (Vilko), 53. začetnici politika Mojsova, 54. beline, 55. dežela, ki so jo zasedli Izraelci, 57. švicarski pisatelj, znan posebno po delu Intimni dnevnik (Henri Frederic), 59. letovišče pri Opatiji, 61. poljski dramatik, prevajalec in pesnik (Lucjan, 1870–1918), 64. glavna reka v Flandriji, ki se izliva v Severno morje na Nizozemskem (naša pisava), 65. švedski slikar, grafik in kipar (Anders), 66. naselje v Dravski dolini s hidroelektrarno, 67. pismenka, 68. kraj nad Ajdovščino, 71. gora v južnem delu Vogezov v vzhodni Franciji, 73. japonska nabiralka biserov, 74. nekdanji kraj s srednjeveškim gradom na ozemlju rimskega Carniuma, 75. majhna kovinska priprava za pisanje, 76. kemijski znak za radij, 77. starejša italijanska filmska igralka (Lia), 78. industrijsko, trgovsko in prometno središče Gornje Šlezije na južnem Poljskem, 81. plemkinja, za stopnjo višja od grofice, 83. nasprotnik Židov, 84. palestinska boginja plodnosti, 85. zvesta domača žival, 86. vrsta azijske palme z užitnimi semeni.

NAVPIČNO: 1. naslov starejšega slovenskega celovečernega filma, 2. levi pritok Šelde pri Gentu v Belgiji, 3. kraj pri Črnem kalu, 4. slikarstvo, 5. mesto ob reki Visli na Poljskem, 6. ameriški filmski režiser (Martin), 7. kravica, 8. avtomobilska oznaka Messine, 9. reka na Poljskem, največji desni pritok Odre, 10. švicarski matematik (Leonhard, 1707–1783), 11. zlitina bakra in kositra, 12. moški v odnosu do svojih staršev, 13. avtomobilska oznaka Tuzle, 14. ameriški vojskovodja in politik, v letih 1953 do 1961 predsednik ZDA (Dwight David), 15. povzročanje hrupa, 17. ime mojstra risanke Disneya, 18. mesto ob Donavi v Dolnji Avstriji z velikim baročnim samostanom, 20. naziv za bogomile v Italiji in južni Franciji, 23. nekdanji naslov in nagovor francoskih kraljev, 24. mesto v severozahodni Franciji z zgodnjegotsko katedralo, 26. nekdanji brazilski nogometni reprezentant, 27. reka na Aljaski, levi pritok Yukona, 28. upravna enota v sedanji Grčiji in starem Egiptu, 29. kovinska ali lesena priprava za zagozdenje, 31. pripadnik germanskega plemena, 32. kdor se poklicno bavi z beljenjem, 34. lani umrli finski operni basist (Martti), 36. mensto v severni Švici ob istoimenskem jezeru, 37. ime slovenskega pesnika Mermolje, 40. muslimansko moško ime, 42. slovenski strokovni pisatelj in politik (Vincenc, 1823–1875), 44. flamski pisatelj (Felix, 1886–1947, »Flamska zemlja«), 45. mesto v Grčiji, severozahodno od Aten, v starem veku mesto elevzinskih misterijev, verskih obredov na čast Demetre in Persefone, 46. tropično drevo, ki daje dišeč, trd les, 47. star naziv za potepuhinjo, 49. kraj pri Ljubljani, 50. etiopski gospod, 52. ime ladje, s katero so 1620 pripluli v Ameriko prvi angleški kolonisti, 54. velika materialna ali duhovna stiska, 55. reka na severu SZ, ki se izliva v Bajdarački zaliv, 56. angleško žensko ime, 58. ime slovenske pisateljice Vašte, 60. rt na Portugalskem zahodno od Lizbone, 62. ime grafika Justina, 63. majhen dvorezen kirurški nož, 68. v starokrščanski umetnosti moška postava z rokami, dvignjenimi k molitvi, 69. senca, silhueta, 70. tuje žensko ime, 71. ime nekdanje pevke Jurkovič, 72. gorsko letovišče v švicarskem kantonu Graubünden, 74. gora v Julijskih Alpah, 75. mejna reka med Norveško in SZ, 77. nekdanji turški velikaš, 78. slovenska pesnica (Majda), 79. naziv, 80. okus ali vonj po kislem, ki ga ima vino, 82. latinski veznik, 83. začetnici slovenske smučarke Potisk.

(LOJZE ŠAVLI)

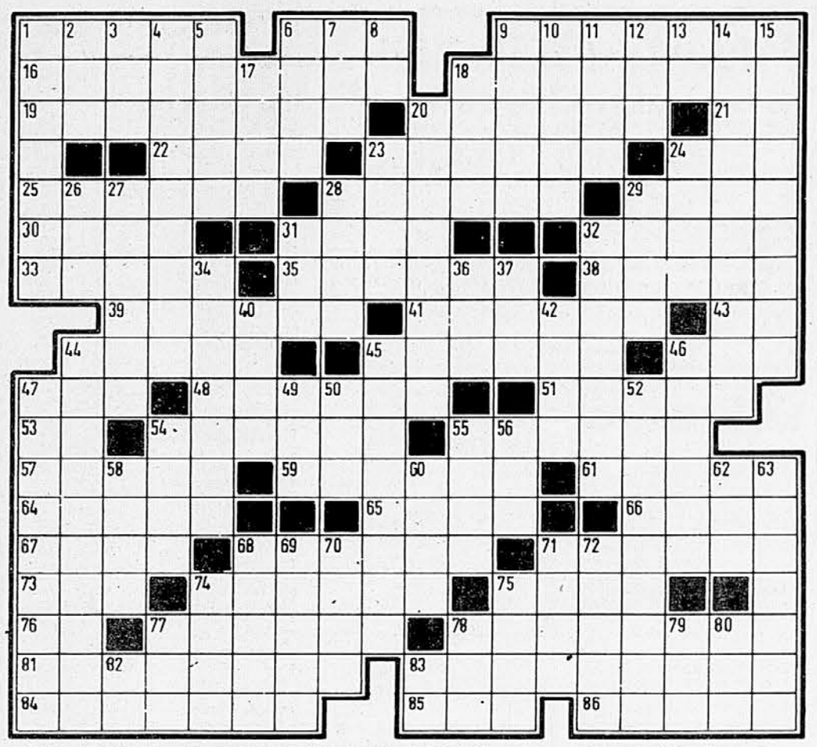

Nagrajeni reševalci

Za nagrado križanko, objavljeno v sobotnem DELU 10. novembra, smo dobili 1038 rešitev. Žreb je prisodil nagrade naslednjim:

1. nagrada (1000 din): Jernej Gomze, Arclin 26 a, 63211 Škofja vas

2. nagrada (600 din): Cvetka Muha, Na jami 3, 61000 Ljubljana

Nagrade po 300 din prejmejo:
Igor Kavčič, Šorlijeva 13, 64000 Kranj
Ivo Maroh, Ljubljanska 1, 62000 Maribor
Dušan Saje, Rozmanova 5, 66250 Ilirska Bistrica
Joža Janžek, Velika čolnarska 11, 61000 Ljubljana
Nastja Belcer, Razdrto 2, 66225 Hruševje
Pavel Zajc, Trg 31. divizije 7, 65282 Cerkno
Dr. Franc Rupnik, Turjaška 6, 61330 Kočevje
Bogo Otorepec, Linhartova 60, 61000 Ljubljana

Prejšnjo soboto je pri nagrajencih s 300 dinarji pomotoma izpadla:
Minka Retuznik, U. E. Starovasnik 6, 62319 Poljčane

Rešitev nagradne križanke

VODORAVNO: 1. Simeoni, 8. Oddvar, 14. potentat, 15. Saravak, 17. Arrats, 18. Arsenal, 20. kok, 22. kotla, 23. triolet, 24. Tell, 25. svak, 26. kanjon, 27. Mateo, 28. A(nton) A(škerc), 29. Amon, 31. ribja mast, 34. kna, 36. orkan, 39. krak, 40. Rae, 41. Oskar Danon, 44. knez, 46. rn, 47. Varna, 48. aroma, 50. Dob, 52. Aal, 53. Samoa, 54. Orest, 57. T(one) P(avček), 59. snop, 61. Antun Nalis, 64. Arg, 66. Oton, 68. etnik, 69. abu, 70. menestrel, 73. glad, 75. in, 76. aport, 77. Vesaas, 80. igla, 82. roja, 83. Stentor, 85. Avram, 86. ani, 87. Grissom, 88. Adjani, 89. alpinet, 91. pederast, 93. Ambala, 94. antraks.

NAVPIČNO: 92. D(ieter) T(homa).

Nagradni razpis

Med reševalce s pravilnimi rešitvami križanke bo žreb razdelil za 4000 din nagrad in sicer:
1. nagrada: 1000 din
2. nagrada: 600 din
osem nagrad po 300 din

Izrezek z vpisano rešitvijo pošljite na naslov: Uredništvo DELA, poštni predal 29, 61001 Ljubljana. Na pisemski ovitek napišite NAGRADNA KRIŽANKA 24. 11. Pri žrebanju bomo upoštevali vse rešitve, ki bodo v uredništvu do torka, 4. decembra.

Reševalci iz Ljubljane lahko vržejo rešitve v nabiralnik nagradnih ugank na ploščadi pred Domom tiska na Titovi 35.

plus
Samo Delo Plus podrobno razkriva pravo resnico o Elanu

24. november

*Francoski slikar **Henri de Toulouse-Lautrec** se je rodil **24. novembra 1864** v Albiju kot potomec ene najstarejših francoskih plemiških družin. Mati je bila odgovorna za sinovo vzgojo do zrelostnega izpita, oče pa ga je učil jahanja, lova in podobnih veščin, ki so bile primerne za dediča naslova in premoženja. Henri je bil slaboten otrok in ko je pri 13. letih prvič padel in si zlomil nogo, se je poškodba počasi celila. Leto dni pozneje je zopet padel in si zlomil še drugo nogo. Od takrat mu nogi nista več rastli, postal je invalid, ki se je lahko gibal samo s palico. Bolezen je spremenila njegovo življenje. Risal je že kot otrok, ko pa je bil kot mladenič prikovan na posteljo, mu je risanje pomagalo preživeti. Prvi pouk je dobil pri družinskem prijatelju, potem pa se je preselil v Pariz. Njegova prva dela so še tradicionalna. Risal je to, kar je poznal: konje, tihožitja in portrete. Ko pa se je dodobra seznanil s svetom, v katerega po rojstvu ni spadal, se je njegov slog spremenil. To je bil svet cip, lahkoživk, zvodnikov in zločincev, toda ta svet je bil bolj iskren in človeški kot veliki saloni plemičev ali meščanov. Slikar je posedal ob barih in robovih plesišč in delal skice, ki jih je doma v ateljeju slikal na platna. Kmalu pa je postalo slikanje z oljnimi barvami zanj preutrudljivo. Paste je zato razredčeval s terpentinom in njegove oljne slike spominjajo na akvarele. Priljubljen pa je postal po zaslugi svojih lepakov, ki jih je slikal v glavnem brezplačno za prijatelje, pevce, plesalke in knjižne založnike. Z nekaj potezami je znal ohraniti gib in prikazati razpoloženje in s svojim novim tipom plakata več desetletij odločilno vplival na grafično zvrst. Leta 1899, ko ga je pustolovsko življenje že dodobra načelo, se mu je v bolnici posrečilo narisati še zadnji, veličastni ciklus iz cirkuškega sveta. Umrl je 9. septembra 1901 za posledicami alkohola in sifilisa na gradu Malromé.*

Dogodki na današnji dan

1632 *Rodil se je nizozemski filozof **Baruch Spinoza** (umrl leta 1677).*

1833 *Rodil se je srbski pesnik in urednik **Jovan Jovanović-Zmaj** (umrl leta 1904).*

1936 *V Berlinu sta Nemčija in Japonska sklenili **protikominternaški pakt,** kateremu so se pozneje pridružile še Madžarska, Italija in Albanija.*

1944 *Na ukaz VŠ NOV in POS so na Dolenjskem iz avstrijskih vojaških ujetnikov in prebeglih pripadnikov nemških sil sestavili prvi **avstrijski bataljon.***

1963 ***Jack Ruby** je v Dallasu ubil Leeja Harveya Oswalda, ki je bil obdolžen, da je streljal na ameriškega predsednika Johna Kennedyja in ga ubil.*

25. november

Nova Zelandija** je otoška država v Tihem oceanu, jugovzhodno od Avstralije. Meri 268.676 kvadratnih kilometrov in ima okoli 2,9 milijona prebivalcev, od tega 225.000 domačinov – Maorov. Njeno glavno mesto je Wellington, največje mesto in pristanišče pa je Auckland. Nova Zelandija je sestavljena iz severnega in južnega otoka, ki ju loči Cookova morska ožina, in je od **25. novembra 1947 neodvisna država v sestavi Britanske skupnosti narodov.

Ta oddaljeni otok je leta 1642 odkril nizozemski pomorščak Tasman. Zaradi bojevitih domačinov Maorov se mu ni posrečilo prodreti v notranjost, njegov opis otoka pa je bil tako neugoden, da je dežela ostala »neodkrita« še naslednjih sto let. Dal ji je ime po nizozemski pokrajini Nieuw Zeeland, pozneje pa so jo Britanci preimenovali v New Zeland. Uradno jo je odkril kapitan Cook na enem od svojih popotovanj. Domačinom so se zdeli Cookovi mornarji zelo nenavadni, ker so v čolnih s hrbtom obrnjeni veslali proti obali. Verjeli so, da imajo belci oči na hrbtu in so jih imeli za duhove. Življenje prvotnih domačinov Maorov in njihov izvor sta zavita v tančico najrazličnejših legend. Dejstvo je, da so se tja preselili z enega od pacifiških otokov, verjetno z današnjega Tahitija. Kot narod so polinezijskega izvora; zaradi svoje bojevitosti in krutosti so sodili v sam vrh med plemeni svoje skupine.

Britanci so ustanovili prvo kolonijo na Novi Zelandiji leta 1840 in v krvavih bojih med letoma 1843 in 1871 razširili svojo oblast na oba otoka. Domače prebivalstvo so potisnili v gorate predele, na rodovitnejši zemlji pa so se naselili Britanci. Belci so kljub prvotno sklenjeni kolonialni pogodbi, ki je določala ozemeljsko nedotakljivost maorske dediščine, dobivali zemljo in število Maorov se je nenehno manjšalo. Ko so bili že skoraj iztrebljeni, so oblasti uvedle liberalnejši režim. Dobili so celo državljanske pravice, vendar je njihova življenjska raven še danes izredno nizka, saj dobe le 2 odstotka narodnega dohodka dežele, ki je bila do leta 1840 njihova svobodna domovina.

Dogodki na današnji dan

1828 *Rodil se je hrvaški zgodovinar in politik **Franjo Rački** (umrl leta 1894). Bil je med ustanovitelji Jugoslovanske akademije, ustanovil je prvi hrvatski znanstveni časopis Književnik in napisal več pomembnih razprav iz jugoslovanske zgodovine.*

1894 *Rodil se je slovenski umetnostni zgodovinar, kritik in konservator **France Mesesnel** (umrl leta 1945).*

1918 *Na skupščini v Novem Sadu je bilo sklenjeno, da se **Vojvodina** odcepi od Madžarske in se priključi Srbiji.*

ED LACY

Vizum za smrt

3. nadaljevanje

»Lahko pomagate.«

Poskusil sem potlačiti smeh v trebuhu. »Najbrž bi postal ovira. Svetujem vam, da pustite policiji . . .«

»Poročnik Swan, ki je bil Edov šef, vas je priporočil.«

Vzdihnil sem – to je pojasnilo vse. »Gospa Turner, ta . . .aa . . . klovn mi je nekakšen svak. Naj policija opravi svoje delo; oni to lahko naredijo veliko bolje kot katerikoli zasebni detektiv, verjemite mi.«

Tiste velike oči so me za dolgo trenutkov ocenjevale, prešle obsežno telo, mojo ceneno in ponošeno srajco. Potem je dejala:

»Naredili ste vtis name s svojo poštenostjo in odkritostjo, gospod Harris. Najela vas bom.«

»To je potrata denarja za . . .«

»Boste delali zame?«

»Pri primeru z umorom se nabere veliko dni in . . .«

»Gospod Harris, želim vas najeti.« V njenem glasu sem začutil odločnost.

»Dobro, če le veste, kaj kupujete.« Razložil sem ji zadevo in vsekakor sem potreboval denar. »Vendar pa vam takoj povem, ne maram streljanja ali grobih stvari, vseh teh umazanij iz filmov.«

»Gospod Harris, tole ni film, zame je zelo resnično. Imam nekaj osebnega in rada bi, da raziščete nekaj, čemur na policiji nočejo posvetiti pozornosti.«

»Kaj na primer?« Tak posel bi moral trajati vsaj deset dni – s tristo dolarji bi odpravil veliko računov.

»Na primer – samomor,« je zašepetala. Njene oči so bile polne solz.

Že drugič sem pokazal začudenje. »Je kaj težilo vašega moža?« sem vprašal kot pravi bebec.

»Ne vem. Z Edom sva bila srečna, zelo zaljubljena,« je hitro rekla. »Ed je bil pogumen. Na oddelku je bil dvakrat pohvaljen. Bil je . . . no, agresiven moški. Prav gotovo takega moškega ne ustrelijo v hrbet, ne da bi – pravijo, da ni niti segel po svoji pištoli.«

»Morda mu je sploh ni uspelo izvleči?«

»Ne, pravijo, da je bil tisti drugi moški, tisti Frank Andersun, prvi ustreljen, torej je Edu ostalo nekaj sekund, ko bi lahko segel po pištoli. Ampak nekako čutim, da se Ed ni hotel braniti, da je želel umreti. To je edina razlaga, zakaj je bil ustreljen v hrbet. In zato je zame tako pomembno, da izvem, ali je bil to samomor in edini način, da to izvem je, da najdem osebo, ki ga je ubila.«

»Kot njegova žena bi gotovo morali vedeti za razloge, zaradi katerih se je hotel ubiti, torej . . .«

»Ne vem, zakaj bi se. Sumim, da je bil samomor, ker Ed ni bil človek, ki bi se pustil ujeti s pištolo v toku.« Njen glas je bil skoraj zadirčen.

»Pa policija, kaj oni mislijo o možnosti samomora?«

»Oni nič ne mislijo o tem. Prav zato hočem najeti vas.«

Odkimal sem. »Ne vem, ali lahko to rešim. Vse, kar lahko obljubim, je, da bom poskusil. Umor presega moje zmožnosti.«

»To je vse, kar pričakujem: pošten trud.« Vstala je in vzela čekovno knjižico iz elegantne črne usnjene torbice. »Dala vam bom dvesto dolarjev predujma.« Sklonila se je nad mizo, da bi ga napisala, in zavohal sem njen parfum; mogoče ni bil ravno prefinjen, vendar je lepo dišala. »Živim na Riverside Drive in moj naslov je na čeku. Vsak večer ob osmih vas pričakujem v svojem stanovanju.«

»V vašem stanovanju? Vsak večer? Zakaj?«

»Da mi boste poročali, kaj ste čez dan odkrili. Bolj primerno bo, kot če bi jaz hodila sem.«

»Se hočete prepričati, da za svoj denar vsak dan nekaj dobite?«

»Ja, hočem,« je rekla mirno. »Je s tem kaj narobe?«

»Gospa Turner, jaz ne delam od devetih do petih. Lahko da bom zaradi primera zaposlen zvečer. Pa tudi to najbrž veste še od svojega moža, da je detektivsko delo v glavnem postavati naokoli, se vleči skozi milijone slepih ulic, dokler se ne spotakneš – in res mislim spotakneš – od napotek, ob izgubljeno sled, ki razvozla celo uganko.«

»Dokler boste delali, vas prosim samo za to. To ne pomeni, da vam ne zaupam, vendar pa ne prenesem čakanja. Hočem občutiti, da se nekaj dogaja – karkoli.«

»Kaj pa, če bi vam poročal samo, kadar bi imel novice?«

»Žal mi je, ampak zaradi mojega lastnega miru mora biti vsak večer, začneva pa nocoj. Ste razumeli?«

»To je vaš denar.«

»Vem. Vidiva se ob osmih, nocoj. Na svidenje, gospod Harris.«

Vstal sem. Ni bila tako majhna, kot je bila videti – merim meter devetdeset in segala mi je do ramen. Spremil sem jo do vrat, si prižgal cigareto in se vrnil do pisalne mize. Strmel sem v ček. Ura je bila deset minut do dveh. Še dovolj časa, da pridem do banke.

GORAN GLUVIĆ

Navadna pripoved o jeznem Janeszu

32. nadaljevanje

Zdravnik ga je pogledal izpod očal: – Kdo pa ste vi?

– Janesz.

– In kaj želite?

– Predam se. Zmagali ste.

–Nimam časa, da bi se ukvarjal z vašimi šalami. Prosim vas, da odidete. Mi tu zdravimo resne primere.

– Ampak . . .

– Če želite, da vas pregledam, se najavite sestri, ki vas bo vpisala v knjigo. In ne vstopajte, dokler vas ne pokličemo.

Janesz se je opravičil in stopil k sestri: – Rad bi se prijavil za pregled.

– Ime in priimek.

Povedal ji je vse podatke o sebi.

Sestra se je prijazno nasmehnila in mu izročila kartonček: – Izvolite. Zglasite se čez dva meseca na pregled.

– Kako? Saj . . . je skušal ugovarjati Janesz. – Tako dolgo bom čakal?

Sestri še vedno ni zginil nasmešek: – Morali boste. Veliko jih je, ki čakajo na vrsto.

Potem je zaprla okence.

Janesz je hotel še nekaj reči, vendar ni rekel. Le vprašal se je, zakaj se je toliko mesecev skrival, ko me več ne želijo v norišnici.

Niti ni skušal najti odgovora. Bil je preveč utrujen. Hodil je po ljubljanskih ulicah, ne da bi vedel kam. Hodil je in dremal. Premagoval je spanec.

98

Rabelj je govoril: Zbežal bom! Ne boš me več mučil.

– Pa še kako te bom. Samo poskusi zbežati, je rekel Janesz in ga prijel za uho.

– Povej mi, zakaj si me včlanil v žandarsko organizacijo? je vprašal.

– Nisem te! je tulil rabelj.

– Lažeš!

Janesz ga je skušal zadaviti, vendar se mu je rabelj izmuznil, strgal pasove na raztezalu, in skočil skozi okno.

Janesz je stekel za njim. Videl je, da je stekel čez dvorišče. Nato sta se lovila po ljubljanskih ulicah.

Rabelj je vpil:

– Ne boš me ujel!

Janesz pa:

– Bom!

In potem se je rabelj ustavil, Janesz ga je dohitel in rekel: – Ujel sem te!

– Nisi! Jaz sem tebe!

– Kako?

Rabelj se je zasmejal, mu pokazal dlan, ki je merila dva kvadratna metra. Dlan se je zalesketala in udarila Janesza.

Skušal je vrniti udarec, a je bilo prepozno. Padel je v prazno.

99

Janesz je hodil in spal, in zgodilo se je, da je sestopil s pločnika na cesto, po kateri je prav v tistem trenutku pripeljal mestni avtobus in ga podrl.

Nesrečo je preživel.

100

Obiskal sem ga v bolnici. Prinesel sem mu kilo pomaranč in liter sadnega soka.

– Pozdravljen, Janesz, sem mu takoj pri vhodu rekel. – Si se zvlekel?

Kislo se je nasmehnil in mi pokazal, naj si vzamem stol in sedem.

– Ne bom te spraševal, kako ti je, sem rekel, ko sem sedel.

– Zakaj sem tak? je vprašal z utrujenim glasom. – Zakaj se je vse to ravno meni dogajalo? Zakaj se ni tebi?

Nisem mu znal odgovoriti; čeprav se je tudi meni marsikaj podobnega dogajalo, se mi pa resnično ni tako pogosto kot njemu.

A vidiš, kako me usoda tepe? A misliš, da zato, ker sem si spremenil ime? je nadaljeval.

– Janesz, če želiš, ti bom nekaj poštenega povedal. Zdi se mi, da si zgrešil smer svojega delovanja, sem rekel, čeprav se mi je zdelo, da moja trditev ni ravno točna.

– Začel bom drugačno življenje. Ne bom bral več časopisov, niti se ne bom ukvarjal s politiko. Ustanovil bom firmo.

– Firmo? Postal boš podjetnik? sem se začudil.

– Nikar se ne čudi. Ti mi boš pomagal.

To podjetje je že propadlo, sem pomislil.

– Veliko sem premišljeval, je razlagal. – Na koncu sem ugotovil, da se osemnšestdesetega v meni ni nič premaknilo. Le norca sem bril iz sebe. Verjel sem v idejo, namesto da bi vase. V svoje umske in fizične sposobnosti.

Najbrž nisem dovolj pameten, vendar se mi je čudno zdelo, da lahko prometna nesreča tako zelo spremeni človeka.

– Veš, bila sta tudi mati in oče . . . je ihtel. – Samo njiju imam. Na koncu sem ugotovil, da samo njiju.

MALI OGLASI
TEL. 318-866

Pri okencu:
Šubičeva 1, Titova 35
Sprejem oglasov vsak dan
od 7. do 19. ure
ob sobotah in dan pred praznikom
od 7. do 11. ure.
Oglase za naslednji dan sprejemamo:
na okencih **do 9.30,**
po telefonu **do 10.30**

STANOVANJA

prodam

DVOINPOLSOBNO, pritlično stanovanje, 70 m², zasteklen balkon, v Logatcu, prodam. ☎ 741-498 vsak dan po 14. uri. **8129-10-st**

DVOSOBNO stanovanje, 57 m², Bežigrad BS-3, takoj vseljivo, prodam. Okvirna cena 130.000 DEM ali din. protivrednosti. ☎ (061) 340-491. **8168-10-st**

ENOSOBNO stanovanje, v Rožni dolini, v Ljubljani, 40 m², s pritiklinami (še 10 m²), prodam ali zamenjam za večje stanovanje, del hiše ali manjšo hišo, z zemljiščem, lahko tudi v bližnji okolici. ☎ (061) 268-511. **8176-10-st**

TRIINPOLSOBNO, komfortno stanovanje, 80 m², s telefonom, dvigalom, v Tržiču na Deteljici, prodam. Stanovanje je takoj vseljivo. ☎ (064) 57-350. **t-69112-10**

PRITLIČNO atrijsko garsonjero, novo, v mirnem delu Ankarana, v neposredni bližini morja, prodam. Gotovina. ☎ (066) 23-849. **t-69129-10**

REKA – širši center, dvosobno stanovanje, 53 m², mali vrt, telefon, pritličje, možen poslovni prostor, prodam. ☎ (051) 267-883 ali (061) 210-408. **t-69158-10**

DVOINPOLSOBNO stanovanje, v hiši, 65 m², potrebno delne adaptacije, na izredni lokaciji v Trnovem, možnost razširitve, prodam. Trdinova 5, ☎ (061) 316-364, od 10. do 12. ure in od 16. do 18. ure. **t-69159-10**

DVOSOBNO stanovanje v Sevnici, centralno ogrevanje, ugodno prodam. ☎ (0608) 81-208. **pt-1245-10**

STANOVANJE, v Centru, 90 m², 50 m² terasa, 210 m² vrt, komfortno, generalno obnovljeno, prodam. ☎ (061) 313-349, po 20. uri. **pt-69054-10**

ENOSOBNO stanovanje, 44 m², v Novem mestu, prodam. ☎ (068) 73-406, po 17. uri. **p-708095-10**

GARSONJERO komfort 28 m², prodam za gotovino. Ogled v četrtek in ponedeljek od 15.–17. ure, Kvedrova 20/27. **p-811875-10**

TRISOBNO stanovanje, komfortno, v Šiški, 71 m², prodam. ☎ (061) 575-685. **t-69197-10**

STANOVANJE v hiši, 175 m², ter neobdelano mansardo, 150 m² in dve garaži, v centru Trbovelj, Ulica 1. junija 23, prodam. ☎ (061) 441-926. **t-69220-10**

TRISOBNO pritlično komfortno stanovanje v Centru, 65 m², prodam. Ponudbe pod »Gotovina«. **t-69221-10**

DVOINPOLSOBNO stanovanje v Trnovem – Ljubljana, prodam. ☎ (061) 265-458. **t-69275-10**

DVOINPOLSOBNO stanovanje, 66 m², centralna, telefon, izjemna lega, na Viču, prodam. ☎ (061) 266-898. **t-69287-10**

ENOINPOLSOBNO, komfortno stanovanje, 1. nad., z garažo, prodamo. Ponudbe pod »Vič«. **707991-10**

GARSONJERO, 26 m², v Portorožu – Lucija, 150 metrov od morja, prodam za 7.000 DEM/din. protivr. Vseljiva bo aprila 1991. ☎ (066) 22-304. **707993-10**

SUPER komfortno enosobno stanovanje, za Bežigradom, prodam pretežno na kredit. ☎ (061) 344-306, popoldan. **707996-10**

ENOSOBNO opremljeno stanovanje v Ankaranu, prodam. Pogled na Slovensko primorje. ☎ (061) 832-180 **t-68999**

DVOSOBNO stanovanje, 60 m², z garažo, prodam za 129.000 DEM, v dinarski protivrednosti. ☎ (061) 344-745. **t-69081-10**

ENOINPOLSOBNO stanovanje v Novih Jaršah, 40 m², telefon, sat tv, prodam. ☎ (061) 40-603. **st-8224-10**

GARSONJERO v Šiški, 25 m², centralno ogrevano, prodam za gotovino 55.000 DEM d. p. ☎ (061) 447-666, od 18. do 20. ure. **t-69331-10**

STANOVANJE v Portorožu – Luciji, prodam. ☎ (066) 76-371 po 16. uri. **t-69420-10**

STANOVANJE, 2 sobi in 2 kabineta 82 m² na Fužinah prodam. Cena 2000 DEM za m² d. p. ☎ (061) 446-282. **707998-10**

V CENTRU prodam trisobno stanovanje 80 m² z garažo. ☎ (061) 262-596. **708008-10**

STAREJŠE vseljivo stanovanje 60 m², dvostanovanjski hiši, delno opremljeno, z drvarnico, veliko kleto in vrtom v Polju prodam za 125.000 DEM d. p. ☎ (061) 486-383. **708019-10**

KOMFORTNO stanovanje 45 m², Dravlje, telefon, sat, mestni promet, lep pogled, prodam za gotovino. ☎ (061) 213-813 ali ponudbe pod »Dogovor«. **811942-10**

INFO-STAN
Zaloška c. 99, telefon 061/443-242

Če želite zamenjati, prodati, kupiti oddati ali najeti stanovanje, hišo, parcelo, lokal ali kakšno drugo nepremičnino, se oglasite pri nas na Zaloški 99, ali pa nas pokličite vsak delavnik od 8. do 14. ure, ali v soboto med 10. do 12. uro. st-8291-10

Prodamo več dvo do trisobnih stanovanj v Ljubljani in bližnji okolici cca. 60 m² in več.
Prav tako ugodno prodamo hiše v Zg. Kašlju, na Kodeljevem, v Mostah in drugod po Ljubljani in okolici.
Infostan, Zaloška c. 99, tel. 061/443-242, 8.–14. ure, sobota 10.–12. st-8292-10

ENOINPOLSOBNO stanovanje, v Centru, 37 m², vseljivo takoj, prodam za 85.000 DEM v dinar. protiv. za gotovino. ☎ (061) 372-744. **t-69670-10**

POREČ! Stanovanja prodam. ☎ (053) 32-460, od 9. do 12. ali od 17. do 19. ure, razen nedelje. **t-69698-10**

TRISOBNO stanovanje, v Portorožu – Lucija, prodam. Ponudbe na podružnico Koper pod »Razgled na Portorož«. **t-69702-10**

DVOSOBNO stanovanje, 53 m², staro pet let, v centru Ljubljane, centralno ogrevano, mestni plin, peto nadstropje, z dvigalom, prodam za 133.000 DEM v dinarski protivrednosti. Ponudbe pod »Gotovina – nižja cena«. ☎ (061) 324-347. **t-69703-10**

GARSONJERO, komfortno, 28 m², delno opremljeno, v Šiški, prodam za 70.000 DEM. ☎ 571-593. **8269-10-st**

STANOVANJE 45 m² v BS 3, 2. nad, topl. plin, kab., tel. prodam za 2500DM/m². Ponudbe pod »80% gotovina«. **8318-10-st**

DVOSOBNO komfortno stanovanje v Šiški, prodam. ☎ (061) 579-712. **t-69455-10**

DVOSOBNO stanovanje 51 m², prodam. Zupan Janja, Kamnik, Zikova 5. **t-69457-10**

DVOSOBNO stanovanje 44 m², za Bežigradom, BS 3, 9. nadstropje, telefon, centralna, toplovod, mestni plin, SATV, prodam za 95.000 DEM din. prot. Vseljivo julij 91. ☎ (061) 344-515. **t-69469-10**

TRIINPOLSOBNO dvoetažno sončno stanovanje, 87 m², na Fužinah, takoj vseljivo prodam ali zamenjam za garsonjero z doplačilom. ☎ (061) 448-316. **t-69510-10**

KOMFORTNO mansardno trisobno stanovanje z vsemi priključki staro 2 leti, prodam. Lokacija Fužine. ☎ (061) 485-204. **t-69511-10**

TRISOBNO komfortno stanovanje na Brilejevi prodam za 148.000 DEM din. protivrednosti. ☎ (061) 341-883 dopoldan. **t-69578-10**

ENOSOBNO stanovanje, 32 m², na Tržaški 39, Ljubljana, prodam za gotovino. ☎ (061) 485-757. **t-69579-10**

OPREMLJENO enosobno stanovanje v Gostiki, 6. nadstropje, centralna, telefon, dvigalo, prodam najboljšemu ponudniku ☎ (061) 559-172. **t-69581-10**

TRISOBNO super komfortno izvep standardno novejše stanovanje (80 m², 100 m² terase, garaža), prodam ali zamenjam za dvoinpolsobno. ☎ (061) 348-629. **t-69603-10**

TRIINPOLSOBNO stanovanje, 83 m² na Leninovem trgu, prodam, (jug, vzhod, 10. nadst.) za 130.000 DEM din. protiv. ☎ (061) 487-837. **t-69608-10**

ENOSOBNO, vseljivo stanovanje, na Poklukarjevi, prodam. ☎ (061) 784-049. **69620-10**

DVOSOBNO komfortno stanovanje, 60 m², telefon, centralna, toplovod, SAT, pokrit parkirni prostor, v II. nadstr. na Brilejevi za 140.000 DEM din. protivred. prodam. ☎ (061) 578-066. **t-69629-10**

DVOINPOLSOBNO stanovanje, 70 m², v Fužinah, prodam. Gotovina, ključi. ☎ (061) 485-506, pop. **t-69635-10**

DVOINPOLSOBNO stanovanje v Šiški, 70 m², centralna, tel, satv, z balkonom prodam. Ponudbe po ☎ (061) 577-462, po 20. uri. **708026-10**

ENOINPOLSOBNO stanovanje 46 m² na Brilejevi, vseljivo v 10 mesecih, prodam za gotovino. ☎ (061) 577-802. **708035-10**

NOVEJŠE dvosobno komfortno stanovanje s telefonom kupim takoj za gotovino. Prednost Trnovo! ☎ 210-157. **812021-12**

ENOSOBNO dve leti staro stanovanje, 36 m² z zasteklenim balkonom, sat TV na Vojkovi prodam. ☎ 373-921. **812052-10**

kupim

KUPIM 90 m² stanovanje na Fužinah v nizkih blokih, v januarju 1990. Plačam 165.000–170.000 DEM dinarske protivrednosti – prednost pritličje ali 1. nadstropje. Ponudbe pod »Gotovina-ključi«. **812015-12**

HIŠICO ali stanovanje v bližini morja od Istre do Krka kupim. (do 80.000 DEM d. p.). ☎ (063) 858-185 **t-69307-12**

GARSONJERO kupim v Ljubljani. Ponudbe pod »Vseljivo 1991«. **708004-12**

MANJŠE stanovanje lahko tudi potrebno obnove, kupim. Ponudbe pod Mirna in sončna lega. ☎ (061) 321-118. **p-707967-12**

GARSONJERO oz. enosobno stanovanje kupim v Ljubljani. Lahko je tudi potrebno obnove. Ponudbe pod »Gotovinski kredit«. **p-811714-12**

STAREJŠE stanovanje ali večje podstrešje, potrebno, adaptacije, v Ljubljani ali okolici, kupim. ☎ (061) 455-362. **8200-12-st**

najamem

GARSONJERO, v Centru ali okolici Ljubljane, iščeta mirni študentki. Plačilo po dogovoru. ☎ (066) 32-231. **8138-13-st**

MANJŠE stanovanje najame par. ☎ (061) 485-635. **t-68085-13**

APARTMA s kopalnico in tušem ali dvosobno stanovanje, v lepem okolju Celja ali okolici, iščem. ☎ (063) 701-770. **t-69096-13**

ŠTUDENTKA iz Prekmurja išče garsonjero v Ljubljani. ☎ (069) 23-919. **p-1292-13**

ZAPOSLENA ženska srednjih let brez otrok najame eno ali dvosobno stanovanje s telefonom v Ljubljani. Plačilo po dogovoru. ☎ (061) 212-373 od 8.–10. ure in od 20.–22. ure. **p-8146-13-st**

ENO ali večsobno stanovanje, v Ljubljani, po možnosti ogrevano in s telefonom, išče študentka. ☎ 557-917. **p-8175-13-st**

DVOINPOL ali večsobno stanovanje, neopremljeno, s telefonom, centralno in garažo, najamem za daljši čas s predplačilom. ☎ (061) 574-851. **pt-68520-13**

ENOINPOL ali dvosobno stanovanje v Ljubljani najamem. Bezget. ☎ (062) 631-831. **pt-68715-13**

NAJAMEM stanovanje v Ljubljani, možno nekaj predplačila. ☎ (061) 316-309 ali ☎ (0602) 23-158. **p-707979-13**

NAJAMEM 3 ali 4 sobno stanovanje, komfortno, po možnosti v centru Ljubljane, opremljeno, za daljše obdobje. Zaželjen telefon, garaža. Ponudbe pod »Čimprej«. **p-811832-13**

NUJNO potrebujem garsonjero ali enosobno stanovanje. Ponudbe pod »Predplačilo«. **p-811858-13**

MANJŠE STANOVANJE ali garsonjero, vsaj delno opremljeno, najame zaposleno dekle s srednješolsko izobrazbo. Možno manjše predplačilo. Ponudbe pod: »Ljubljana«. **p-811864-13**

ENOSOBNO ali garsonjero, s telefonom, najamem. Nudim enoletno predplačilo. ☎ (061) 341-079. **t-69188-13**

ŠTUDENTKA magistrskega študija, najame garsonjero na mirni lokaciji. ☎ (061) 312-803, od 14. do 18. ure. **707969-13**

IMOBILIA
PROMET Z NEPREMIČNINAMI
PRODAJA, NAKUP, ZAMENJAVA, NAJEM IN ODDAJA VSEH VRST NEPREMIČNIN
LJUBLJANA, TITOVA 194, TEL. 061/341-161.
URADNE URE: od ponedeljka do petka od 10. do 12. ure, torek, sreda in četrtek tudi od 16. do 18. ure

DIPL. ING. išče sobo s posebnim vhodom ali garsonjero. Nudim delno predplačilo. Ponudbe pod »Nekadilec«. **707982-13**

ENOSOBNO stanovanje najamem. Mesečno plačilo. ☎ 223-387, po 21. uri od ponedeljka do petka. **707988-13**

SAMSKO dekle nujno išče sobo. Nudim pomoč v gospodinjstvu. Ponudbe pod »Nujno«. **811839-13**

STANOVANJE najame mlada družina v Domžalah ali okolici. Ponudbe pod »Predplačilo«. **811863-13**

ŠTUDENTKA medicine išče mirno stanovanje za resen študij. ☎ (062) 662-230. **811908-13**

POSLOVNEŽ išče komfortno opremljeno stanovanje v Ljubljani. Ponudbe pod »Urejenost«. **811916-13**

ŠTUDENTKA medicine V. letnika najame centralno ogrevano garsonjero – možnost predplačila. ☎ (0601) 24-359. **811917-13**

POŠTENA študentka, sama, nekadilka, išče manjše stanovanje oz. sobo. ☎ (064) 38-596. **811925-13**

MLAD par najame dvosobno stanovanje v Ljubljani. ☎ (061) 329-035. **811929-13**

MIRNO, zaposleno dekle, najame garsonjero ali enosobno stanovanje s telefonom in centralno (N. Jarše, Šiška, Šentvid ali Bežigrad). ☎ (061) 40-220 ali (061) 555-935, Marjana **811931-13**

USLUŽBENKA išče enosobno stanovanje ali garsonjero. ☎ (061) 484-868. **811934-13**

OGREVANO SOBO s kopalnico ali s souporabo kopalnice išče študentka medicine, po možnosti v bližini Kliničnega centra. ☎ (0602) 55-315. **t-68745-13**

ČE ODDAJATE garsonjero v Ljubljani pokličite na ☎ (0608) 62-185 mlajšo delavko v šolstvu. Nudim tudi nekaj predplačila. **t-68792-13**

DRUŽBA ZA POSREDOVANJE Z NEPREMIČNINAMI, d. o. o.
TRDINOVA 5, LJUBLJANA
tel. 061/316-364
interdom
Posredujemo in svetujemo pri nakupu, prodaji, najemu vseh vrst nepremičnin. Hkrati vam nudimo tudi kompletne storitve pri prenosu lastništva, organiziramo cenitve. Prevzamemo tudi kompletno storitev pri izvedbi licitacij.

DVE mirni študentki najameta sobo v Ljubljani. Plačilo po dogovoru. ☎ (068) 26-969 Helena. **st-8225-13**

PRIJAZNI skrbni farmacevtki išče dvosobno stanovanje. Dobro plačilo. ☎ (061) 782-186. **st-8260-13**

300 DEM + stroški, nudi študentski par za garsonjero ali manjše stanovanje. ☎ (062) 415-072 (vikend). **st-8261-13**

SOBO išče tehnik elektronik, mlad, miren, nekadilec. Možnost predplačila. ☎ (061) 882-025. **t-69356-13**

NAJAMEM enoinpol ali dvosobno stanovanje v Ljubljani. ☎ (061) 267-935. **t-69407-13**

DVE MEDICINSKI sestri najameta enosobno ali dvosobno stanovanje, lahko neopremljeno, najraje v Šiški. Nudiva predplačilo. ☎ (061) 571-284. **t-69419-13**

MLAD zakonski par najame stanovanje. ☎ (061) 752-308. **t-69427-13**

ENOINPOLSOBNO ali dvosobno komfortno stanovanje s centralnim ogrevanjem in telefonom, najame mlad par. Nudiva predplačilo. ☎ (061) 262-870 popoldan. **708000-13**

GARSONJERO ali sobo nujno išče uslužbenka. Ponudbe pod »Redni plačnik«. **708005-13**

UČITELJICA nujno išče manjše stanovanje ali garsonjero v Ljubljani. ☎ (066) 56-476. **708011-13**

ŠTUDENTKA išče garsonjero v Lj. za 150 DEM d. p. ☎ (066) 36-661. **811938-13**

MOŠKI najame sobo s posebnim vhodom. Možno predplačilo. ☎ (061) 612-007 po 20. uri. **811950-13**

MLADA uslužbenka išče garsonjero ali sobo v Ljubljani za delno predplačilo. ☎ (061) 311-894. **811951-13**

ŠTUDENTSKI par išče garsonjero ali enosobno stanovanje v Ljubljani. ☎ (068) 23-229. **811956-13**

ŠTUDENT medicine in študentka umetnostne zgodovine (pedagogike) iščeva stanovanje v Ljubljani. ☎ (061) 737-074. **811962-13**

DELNO opremljeno ali opremljeno stanovanje, s telefonom, najame izobraženka. Cena po dogovoru. ☎ (0601) 71-521 ali ponudbe pod »Ljubljana«. **t-69640-13**

GERMANISTKI najameta dvosobno stanovanje v Ljubljani. ☎ (061) 557-925. **t-69681-13**

GARSONJERO ali enosobno stanovanje, v Ljubljani, iščeta študentka medicine in absolvent strojništva. ☎ (061) 266-754. **t-69687-13**

UREJENI dekleti iščeta dvosobno stanovanje. ☎ (061) 310-735. **t-69723-13**

PROFESOR angleščine išče enosobno stanovanje oddaljeno do 5 km iz Centra Ljubljane. ☎ (061) 316-504 ali na šifro »Februar do avgust 91«. **8278-13-st**

ENO ali dvosobno stanovanje, išče samska ženska. Predplačilo. ☎ (061) 212-373. **8343-13-st**

ŠTUDENTSKI par nujno potrebuje večjo sobo ali manjše stanovanje, brez predplačila. ☎ (064) 802-179. **t-69478-13**

GARSONJERO ali enosobno stanovanje v Ljubljani najame dekle. Možnost predplačila. ☎ (061) 348-656 po 12. uri. **t-69487-13**

ENO ali enoinpolsobno stanovanje, neopremljeno, najamem. Nudim predplačilo za eno leto. ☎ (061) 310-831 **t-69585-13**

ZARADI stanovanjske stiske mlad par nujno najame stanovanje vsaj za 6 mesecev. ☎ (061) 343-245. **t-69591-13**

ENOSOBNO stanovanje v Ljubljani, v bližini UKC, najamem. ☎ (061) 50-776. **t-69615-13**

ENOSOBNO stanovanje za atrijem v Izoli, prodam. ☎ (064) 11-872. **t-69616-13**

TRISOBNO stanovanje s telefonom v središču Ljubljane, lahko neopremljeno, najamem za daljši čas. Nudim »Predplačilo« ☎ (061) 342-125. **t-69637-13**

ABSOLVENT kemije najame enosobno stanovanje. Ponudbe po ☎ (061) 215-536 v soboto in nedeljo. **t-69638-13**

ŠTUDENT elektrotehnike nujno išče ogrevano sobo, po možnosti za Bežigradom. ☎ (066) 54-261. **708033-13**

DEKLE, zaposlena, poštena, nekadilka išče dobro gospo, ki bi ji oddala sobo v Ljubljani, po možnosti s posebnim vhodom (možna pomoč v gospodinjstvu). Ponudbe pod: »Nujno« **708039-13**

STAREJŠA mirna intelektualka najame garsonjero ali enosobno stanovanje v Ljubljani. Ponudbe pod »Takoj«. **708045-13**

OBLIKOVALKA išče dvosobno stanovanje s telefonom. Možnost predplačila. ☎ (061) 376-903 (v nedeljo). **708047-13**

SOBO s souporabo kuhinje in kopalnice išče dekle. Ponudbe pod »Nujno«. **708053-13**

MLAD PAR takoj najame eno ali dvosobno opremljeno stanovanje s telefonom do 400 DEM din. protiv. mesečno laho tudi enoletno predplačilo. ☎ (061) 342-698. **708054-13**

TRIJE prijatelji najamemo delno opremljeno večje stanovanje v Ljubljani. ☎ (068) 59-472 – vikend, ☎ (061) 51-286, delavnik, Vlasta. **708059-13**

SAMSKA zaposlena ženska najame garsonjero ali enosobno stanovanje, predplačilo za eno leto. ☎ (061) 348-916 po 15. uri. **708066-13**

MIREN študentski par išče manjše stanovanje. Nudiva apartma v Dalmaciji – brezplačno. ☎ (061) 483-452 vikend od 14.–17. ure. **708071-13**

MIREN študentski par najame garsonjero ali manjše stanovanje. ☎ (068) 23-511 in (068) 22-842. **811987-13**

SOBO ogrevano z možnostjo kuhinje in kopalnice išče par brez otrok. Lahko tudi pomagamo pri hiši. Ponudbe pod »Poštena«. **811995-13**

GAROSNJERO ali dvosobno neopremljeno stanovanje s telefonom najamem. ☎ (061) 559-040, 218-643. **812007-13**

TRIJE študentje medicine iščejo mirno trisobno stanovanje. Predplačilo. ☎ (066) 76-026. **812009-13**

ZDRAVNIK na specializaciji išče garsonjero ali sobo v Ljubljani. ☎ 316-777, int. 447. **812012-13**

TAKOJ najamem garsonjero ali sobo za dijakinjo 4. letnika. Ponudbe pod: »Srednja zdravstvena«. **812012-13**

ENOSOBNO stanovanje ali garsonjero v Centru Ljubljane s telefonom išče absolvent filmske režije. ☎ 329-830 med 16. in 18. uro. **812054-13**

IŠČEM stanovanje v Centru ali bližini Centra s telefonom. Možnost predplačila. ☎ 341-303 ali ☎ 216-679. **812057-13**

MIREN študentski par, nekadilca, najameta garsonjero ali enosobno stanovanje. Možnost predplačila. ☎ (065) 82-792. **812023-13**

DVE MIRNI študentki nekadilki iščeta sobo s kopalnico in kuhinjo ali souporabo, nudiva lahko polletno predplačilo, ali redno mesečno plačilo. ☎ (061) 265-008, med vikendom. **812032-13**

MLADA profesorica angleščine najame garsonjero, ogrevano sobo ali manjše stanovanje, najraje v bližini Centra. Možnost inštrukcij. ☎ (067) 81-705. Ponudbe pod »Pomoč«. **812048-13**

MLAD uslužbenec v gledališču išče stanovanje. Ponudbe pod: »Nujno« ali po ☎ 572-971. **812058-13**

ENOSOBNO stanovanje s telefonom v Ljubljani iščem, do 500 DEM dinarske protivrednosti, brez predplačila, ☎ 813-817. **812060-13**

GARSONJERO ali enosobno stanovanje v Ljubljani najamem za eno leto. Možno polletno predplačilo. ☎ (061) 451-879. **812067-13**

oddam

ŠTUDENTKA išče sostanovalko v Črnučah. ☎ (065) 71-583, od 15.30 dalje. **ptt-1262-14**

DVOSOBNO opremljeno stanovanje, s telefonom oddam. Ponudbe pod »Enoletno predplačilo«. **8342-14-st**

GARSONJERO, opremljeno, s telefonom v Ljubljani oddam, za predplačilo. ☎ (064) 77-547. **t-69449-14**

ODDAM sobo dvema uslužbenkama. ☎ (061) 331-087. **t-69519-14**

SOBO s souporabo kopalnice oddam dvema študentkama. ☎ (061) 454-758, od 18. do 20. ure. **t-69555-14**

SOBO s souporabo kopalnice, oddam. Ponudbe pod »Skromno«. **t-69563-14**

SOBO oddam s predplačilom za eno leto. Podvozna pot 4, Dolgi most, Ljubljana. **708051-14**

ODDAM sobo preprosti ženski za skupno gospodinjstvo. Ponudbe pod »Bežigrad«. **708061-14**

ODDAM opremljeno sobo in kuhinjo. Predplačilo. ☎ (061) 372-187. **708072-14**

V ČRNUČAH oddam garsonjero. ☎ (061) 375-605 od 16.–20. ure. **708073-14**

KLETNO enosobno stanovanje oddam zakoncema brez otrok. Ponudbe pod »Brod – predplačilo«. **708010-14**

SOBI ogrevani, dvoposteljni, oddamo na Prulah v Ljubljani. Ponudbe pod »Študentska mladina«. **811954-14**

DVOPOSTELJNO sobo oddam dvema študentoma ali paru v Centru. ☎ (061) 301-664. **t-69659-14**

SOBO oddam. ☎ (061) 371-666. **t-69696-14**

TRISOBNO neopremljeno stanovanje (80 m²), s telefonom, v Lj.-Šentvid, za daljšo dobo oddam. Ponudbe pod »Gunclje«. **t-69242-14**

NA VRHNIKI oddam sobo s kopalnico. ☎ (061) 751-467. **t-69253-14**

ENOSOBNO komfortno stanovanje, novejše, s telefonom, v Centru, od 1. 2. 91, oddam z enoletnim predplačilom. Ponudbe pod »550 DEM din. protiv.« **t-69288-14**

DVOSOBNO stanovanje oddam v občini Ljubljana Moste-Polje. Predplačilo za dve leti. Ponudbe pod »91/92.«. **707910-14**

SOSTANOVALKO do 30 let, sprejme upokojenec, popolnoma sam v svoji hiši. Ponudbe pod »Topli dom«. **707977-14**

OPREMLJENO komfortno garsonjero za Bežigradom, oddam. Ponudbe pod »Enoletno predplačilo 4800«. **811867-14**

DVOSOBNO stanovanje, s kopalnico, oddam. Ponudbe pod »1-letno predplačilo« ali ☎ (061) 218-680. **811906-14**

SOBO opremljeno oddam, 30 m², s centralno kurjavo v Dravljah. Cena 350 DEM din. protiv. + stroški in enoletno predplačilo. Ponudbe pod »Dogovor«. **69002-14**

PRAZNO ogrevano garsonjero v centru Domžal oddam v najem za eno leto. ☎ (061) 453-405. **pt-68706-14**

zamenjam

DRUŽBENO dvoinpolsobno, komfortno stanovanje, 63 m², s telefonom, centralno, toplo vodo, 3. nadstropje, dvigalo, menjam na relaciji Ljubljana–Beograd–Niš–Svetozarevo. ☎ (061) 371-264. **3898-15-st**

LJUBLJANA–BEOGRAD! Zamenjam enosobno, komfortno, družbeno stanovanje, za podobno. Ponudbe pri Stojkić, Jamova 50, Vič, po 19. uri. **8195-15-st**

RADOVLJICA–LJUBLJANA. Čimprej zamenjam dvosobno, 60 m², družbeno stanovanje, v bloku, za enako ali večje v bloku v Ljubljani. Plačam selitev. ☎ (064) 81-471. **t-69136-15**

LJUBLJANA–BEOGRAD! Zamenjam enosobno, komfortno, družbeno stanovanje, za podobno. Trokicić, Glavarjeva 47. **p-8166-15-st**

POL ATRIJSKE hiše, zaključena stanovanjska enota, na Brodu/Šentvid, zamenjam za stanovanje v centru Ljubljane in doplačilo. Ponudbe pod »150 m²«. **8305-15-st**

DRUŽBENO, enosobno, komfortno stanovanje, centralna, telefon, nujno zamenjam za pritlično. Zaželen atrij, obvezen telefon. ☎ (061) 487-664. **t-69262-15**

TRISOBNO komfortno stanovanje v Mariboru, zamenjam za dvosobno stanovanje v Ljubljani. ☎ (062) 25-563, po 18. uri. **811946-15**

DRUŽBENO stanovanje na Reki, cca 60 m², zamenjam za podobno v Sežani. Majda Stocca, Sejmiška 8 d, 66210 Sežana. **t-69475-15**

ZAMENJAM stanovanje 54 m² v Ankaranu, s centralno in telefonom za manjšo hišo ali stanovanje v Ljubljani ali drugo. ☎ (061) 318-408. **t-69644-15**

GAROSNJERO v strogem centru zamenjam za garsonjero ali enosobno. Stanovanje kjerkoli v Ljubljani. Ponudbe pod »Bližina Č. D.«. **708044-15**

NOVO trisobno lastniško stanovanje za Bežigradom na Vojkovi, 85 m², zamenjam za odgovarjajoče novejše stanovanje na Trubarjevi (nasproti Roga) ali na Kuzmičevi. ☎ (061) 373-859. **811998-15**

ZAMENJAM lastniško dvosobno stanovanje (60 m², centralna, telefon) za dvoinpol do trisobno. ☎ (061) 332-380, ali ponudbe pod »Doplačam«. **812034-15**

STANOVANJSKA OPREMA

prodam

NERABLJENO trajnožarečo peč tobi, belo, 5 KW 40×60, prodam. ☎ (061) 713-980. **8321-20-st**

ELEKTRIČNE radiatorje z garancijo prodajam po 2.255 din, dobava takoj. ☎ (061) 273-184. **8335-20-st**

KUHINJSKO mizo, okroglo, premer 110 cm, 4 stole in otroški stol ugodno prodam. ☎ (061) 52-993. **8344-20-st**

RAZPRODAJA stanovanjskega pohištva in elementov zaradi selitve. ☎ (061) 316-012. **t-69472-20**

SEDEŽNO garnituro – raztegljiv kavč in dva fotelja, prodam. ☎ (061) 481-140. **t-69486-20**

SPALNICO, odlično ohranjeno, takoj prodam. ☎ (061) 266-347. **t-69501-20**

6 KUHINJSKIH stolov ugodno, prodam. ☎ (061) 574-322, po 14. uri. **t-69584-20**

OTROŠKO sobo in hladilnik, prodam. ☎ (061) 261-267. **t-69587-20**

SPALNICO iverica, rabljeno ugodno prodam. ☎ (061) 577-747. **t-69604-20**

SKORAJ novi regal, z mizico, raztegljivi trised, hladilnik gorenje. Prodam tudi na dva obroka. (Hošiminhova 9/IV stan. 30, Stožice. **708041-20**

RAZTEGLJIV dvosed – posteljo 130 × 190, prodam. ☎ (061) 318-136 ali 215-536 – soba 117 Miha. **708057-20**

GARNITURO pohištva za mlade, cena ugodna, možnost plačila na obroke, prodam. ☎ (061) 268-788. **708065-20**

PEČ termoakumulacijsko 2,5 na kolesih, nekajkrat vključeno prodam. ☎ (061) 325-818. **708074-20**

SEDEŽNO kotno garnituro raztegljivo posteljo, fotelj in jogi vložek nov prodam. ☎ (061) 578-301. **708083**

SEDEŽNO garnituro za 3.000 din, prodam. ☎ (061) 331-147. **812017-20**

FRANCOSKO posteljo, 20 m blaga, peno ugodno prodam. ☎ (061) 577-237. **812051-20**

SPALNICO, malo rabljeno, nov pretočni kuhinjski bojler, 10 l, vgrajen pod pultom in nov jogi – 160×200, prodam. ☎ (061) 711-976. **t-69162-20**

KUHINJO gorenje G 412, 3.8 m visečih in stoječih elementov, pomivalno korito kolpasan, raztegljivo jedilno mizo s štirimi stoli in štedilnik iskra venera (2+2), kromiran, ugodno prodam. Prodam tudi novo okroglo stekleno, kromirano jedilno mizo. ☎ (061) 376-539. **t-69198-20**

PEČ termoakumulacijsko, 4 kW, prodam. ☎ (061) 572-006. **t-69223-20**

LEPO sedežno garnituro usnje – barva konjak – raztegljivo v ležišče s foteljem, zelo ugodno prodam. ☎ (061) 573-920. **707918-20**

ČRNO belo usnjeno sedežno garnituro, popolnoma novo, prodam. Cena po dogovoru. ☎ (061) 738-720. **707956-20**

KÜPPERSBUSCH rabljen in štedilnik iskra 2×2, nov, ceneje prodam. ☎ (061) 264-901. **811851-20**

RABLJEN kavč, star leto in pol, poceni prodam. ☎ (061) 318-704, kličite v soboto popoldan. **8219-20st**

KUHINJSKO mizo in štiri stole poceni prodam. ☎ (061) 321-103. **t-69352-20**

USNJEN dvosed, nov, prodam. ☎ (061) 346-458. **t-69406-20**

RAZTEGLJIVI trised in dva fotelja, staro 18 mesecev, prodam za 3500 din. V soboto in nedeljo od 14. do 18. ure, Igor. ☎ (061) 575-540. **707997-20**

SEDEŽNO garnituro meblo, trised in vogalnik ter 2×enosed, prodam, cena 3500 din. ☎ (061) 376-063. **708012-20**

RAZTEGLJIVO kotno sedežno garnituro, golobje sive barve, staro 2 leti, lepo ohranjeno, prodam za 6.000 din. ☎ (061) 341-054 dancs do 16. ure ali od ponedeljka dalje **st-8346-20**

OMARO za dnevno sobo, ugodno prodam. ☎ (061) 446-689. **t-69677-20**

FRANCOSKO posteljo z dvema foteljema, 2 lepimi pregrinjali, prodam. ☎ (061) 264-042. **t-69686-20**

KUHINJO SVEA, ugodno prodam. ☎ (061) 572-214. **t-68964-20**

ZARADI izpraznitve stanovanja ugodno prodam, pohištvo v Ljubljani Kristanova 2/II nadst. Vodopivec – v nedeljo od 12. do 15. ure. **t-68998-20**

RAZTEGLJIV kavč, in dva fotelja, zelo ugodno prodam zaradi selitve. Vodmatska 11, ☎ (061) 454-565. **pt-68840-20**

PEČ AEG, termoakumulacijsko, 4 kW, prodam za 2200 din. ☎ (061) 551-992. **p-8205-20-st**

RAZTEGLJIV kavč ugodno prodam. ☎ (061) 483-439. **p-8266-20-st**

ZAKONSKI postelji, nočni omarici, klubsko mizico in fotelj, vse rabljeno prodam. ☎ (061) 571-136, od 14. ure dalje. **p-8330-20-st**

KAVČ z dvema foteljema s klubsko mizo, tepih, otroško posteljo z jogijem 190 × 80 prodam po ugodni ceni. ☎ (061) 707-651. **t-69100-20**

GOSPODINJSKA OPREMA

prodam

PEČ AEG, 2 KW, skoraj nerabljeno prodam. ☎ (061) 442-147. **8203-25-st**

POMIVALNI stroj Gorenje, kombiniran vgradni štedilnik s pečico – rabljeno, prodam. ☎ (063) 34-293. **t-68649-25**

POMIVALNI STROJ Iskra in pralni stroj Končar, brezhibna, stara tri leta, prodam. ☎ (061) 371-366. **pt-68871-25**

ŠTEDILNIK gorenje, kombinirani, prodam. ☎ (061) 325-132. **t-69261-25**

NOVO, trajnožarečo peč küpersbusch in nov plinsko električni štedilnik iskra crom, prodam 30% ceneje. ☎ (061) 482-113. **t-69294-25**

ZAMRZOVALNO skrinjo poceni prodam. ☎ (061) 51-607. **707958-25**

PEČ termoakumulacijsko, nerabljeno, prodam za 2.100 din. ☎ (061) 343-932. **707962-25**

UGODNO prodam pet let star pralni stroj gorenje. ☎ (061) 451-204. **707994-25**

UGODNO prodam termoakumulacijsko peč 2,5 kW.

Matik, d. o. o.,
proizvodnja, trgovina z zelišči in prehrano,
61000 Ljubljana, Smrekarjeva 3

razpisuje prosta delovna mesta

— **samostojnega komercialnega referenta**
Pogoj: 2-letna praksa z ZT registracijo
višja ali visokošolska izobrazba
aktivno znanje nemškega morebiti angleškega jezika

— **računovodja**
Pogoj: 5-letna praksa
višja ali visokošolska izobrazba

— **samostojnega raziskovalca**
Pogoj: 5-letna praksa, poznavanje trga
visoka šolska izobrazba živilske ali farmacevtske smeri

Delovna mesta razpisujemo pogodbeno za honorarno delo, z možnostjo kasnejše redne zaposlitve. Kandidati naj pisne prijave z dokazili in kratkim življenjepisom pošljejo najkasneje do 10. 12. 1990.
24-8368

SUPERZNIŽANE CENE

AMSTRAD PC IBM komp., gibki disk, ser./par., monokromatski monitor, 30 MB HD, tipkovnica, tiskalnik A 4, miška in programi	1.395 DEM – B
OPCIJE: EGA barvni monitor	263 DEM – B
tiskalnik A 3, 24-igelični	437 DEM – B
Handy scanner	347 DEM – P
modem 2400 bd	285 DEM – B
modem 1200 bd	250 DEM – B
SINCLAIR 200 PC IBM komp., ser./par., gibki disk 3,5", tipkovnica, TV modul, igralna palica, miška in programi	723 DEM – P
BONDWELL Lap Top IBM komp., ser./par., gibki disk 3,5", High screen monitor	1.293 DEM – P
OPCIJE: 14" monitor	284 DEM – P
10 disket 3,5" s škatlo	65 DEM – P
10 disket 5,25" s škatlo	64 DEM – P
miška	100 DEM – P
tiskalnik A 4	435 DEM – P

znak P: cena vključuje bančne in poštne stroške
znak B: cena vključuje bančne stroške, pošiljka po železnici.
Vplačila na: Deutsche Bank, kto. 5082110

JODE
8000 München 2, Schwanthalerstr. 1, telefon 9949/89-555034, faks 9949/89-593139

STIKOVA VROČA LINIJA
ZVEDELI VČERAJ – VELJA DANES!

NAROČILA ZA OBJAVO OGLASOV V STIKOVI VROČI LINIJI SPREJEMAMO PO TELEFONU (061) 329-559 IN NA NASLOV DELO STIK, LJUBLJANA, TITOVA 36, DO 12. URE ZA OBJAVO NASLEDNJI DAN.

CTJ, Vilharjeva 21, Lj. — vabi na 2-dnevni seminar nemškega uradnega jezika za prevajalce, komercialiste in sodne tolmače. Seminar bo 6. in 7. 12. v Ljubljani. Vse podrobnejše inf. dobite po tel. 317-865.

KOSILO V PENZIONU KANU — Če ste na nedeljskem izletu in ne veste, kam na kosilo, stopite do Penziona **Kanu ob Zbiljskem jezeru,** kjer smo vam pripravili kosilo že za **70 din,** poleg tega pa vas vabimo na **domači primorski pršut,** jedi iz **divjačine** in **domači beli pinot.**

GOSTIŠČE MOJCA — Preživite novembrske praznike v **GOSTIŠČU MOJCA v Bohinju.** Nudimo vam ugodne cene: polpenzion od 28. 11.–1. 12. – 680 din, polni penzion od 28. 11.–1. 12. – 860 din. Rez. sprejemamo po **tel. (064) 721-031** vsak dan po 12. uri oz. na naslov: **Gostišče Mojca, Nomenj 37, 64264 Bohinjska Bistrica.**

POJDITE Z NAMI za 29. november — **MÜNCHEN** – 2 dni. Ugodno, odlog plačila. **MERCATOR TURIST,** Lj., Tavčarjeva 6, tel. 312-254, 317-285.

CLUB VIKTORIA, Babnogoriška 33, Lj.-Lavrica — **Restavracija – nočni klub – jahalni klub** Odprto od 17. ure naprej, ob ponedeljkih restavracija zaprta! Inf. in rez. po tel. (061) 667-349.

CASIO URE ZA ZASEBNA PODJETJA IN TRGOVINE — **EMONA OBALA** ponuja široko paleto ročnih kvarčnih ur za nadaljnjo prodajo prek zasebnih podjetij in trgovin. Za naročila **(najmanj 50 kosov)** kličite (061) 441-944, int. 25-07.

TELEFAKSI ISKRAFAX 100 ISKRAFAX 200 — **Nižje cene** faksimilnih naprav tudi v novembru. Nudimo vam **ISKRAFAX 100 (16.500,00 din) in ISKRAFAX 200 (22.900,00 din).** Servis in nadomestni deli zagotovljeni!
PRI VSAKEM TELEFAKSU VAM PODARIMO TELEFON! ISKRA TERMINALI, prodaja, Ljubljanska 24 a, p.p. 160, 64000 Kranj, **telefon (064) 28-861, int. 3224, telefaks (064) 36-515.**

IZREDNA PRILOŽNOST! — Ribarnice, trgovske organizacije, gostišča, trgovine in mesnice! **Žabji kraki, uvoz iz Francije,** od 70 din naprej, morski listi – očiščeni, 75 din za kg. Pripeljemo na dom. Inf. **LIMO,** tel. (065) 89-624, (065) 81-044.

Z GLOBTOURJEM NA CIPER — GLOBTOUR vas vabi na vesele počitnice in silvestrovanje na Ciper (za 8 dni), odhoda 26. 12. in 30. 12. 90. Tel. 327-743, 311-164.

EXTREME EXTREME EXTREME Gospodarsko razstavišče, hala B, tel. (061) 315-927 — Z ugodnimi pogoji leasinga vam v EXTREMU ponujamo možnost, da pridobite v uporabo naslednje izdelke:
– glasbila: pianina, harmonike
– posebna ponudba: Casio klaviature vseh velikosti
– TV aparate in videorekorderje (Schneider, Nordmende, TV-Star)
– izdelke bele tehnike Gorenja: pralne, sušilne in pomivalne stroje, hladilne skrinje in hladilnike, štedilnike, mikrovalovne pečice
– računalnike PC 286, PC 386, tiskalnike Star
Posebna ponudba: plačate 3.211 din in odnesete v uporabo satelitski sprejemnik – antena NORDMENDE, ostalo na 11 obrokov.

TELEFAKS IN TELEFON NA ENI TELEFONSKI LINIJI FAXSELECT — Preklopnik **FAXSELECT** analizira vhodni signal tako, da vaš telefon ne bo zvonil po nepotrebnem.
Možnost programiranja in priključitve avtomatske tajnice.
Cena: 3.500,00 din
Pokličite nas, radi bomo odgovorili na vsako vaše vprašanje.
ISKRA TERMINALI, prodaja, Ljubljanska 24 a, p.p. 160, 64000 Kranj, **telefon: (064) 28-861, int. 3224, telefaks (064) 36-515.**

Samo »BAGRAF«, d.o.o. — vam hitro in po ugodnih cenah tiska prospekte, kataloge in izdela luksusno embalažo za kozmetiko in drugo. Priporočamo se »BAGRAF«, d.o.o., Ljubljana – Podutik, Kranerjeva c, 1, tel. in faks (061) 576-511.

EL. KABLI UGODNO ELEKTROMAX — PP/R 3×2,5 po 7,30 din ● PP/R 3×1,5 po 5,60 din ● Cene so brez PD ● Tel. (061) 483-293. **Ves elektroinst. mat., ki ga potrebujete, dobite pri nas.**

V TERMAH ČATEŽ — **Plačate 10 dni, bivate 14 dni** v terminu 2. 12. do 16. 12. 1990 ali **plačate 14 dni, bivate 21 dni** v terminu 2. 12. do 23. 12. 1990.
Popust velja za vse programe.
Rezervacije in informacije TERME ČATEŽ, tel. (0608) 62-110 in vaša turistična agencija.

ZLATA PRAGA Z GRADOVI — **Turistični izlet na Češko s programom 29. 11.–2. 12.** Telč–Zbiroh–Praga–Karany–Hluboka–Č. Budjejovice. **Inf.: VALUK, d.o.o., tel. (061) 325-428, cena: 950 din + 50 DEM.**

KOMPAS DUTY FREE SHOP — Zimski športni kolekciji **Ellesse** in **Benger** znova v Kompasovih brezcarinskih trgovinah v Ljubljani, na Bledu, Kranjski Gori in mejnih prehodih. Izjemno ugodna ponudba.

T. A. ALTERTOURS, Vodnikova 165, Lj., tel. (061) 574-658 — Istanbul, letalo, 28. 11.–2. 12., 3.150 din
29. 12.–2. 1. in 31. 12.–3. 1. z ogledom mesta in silvestrovanjem 4.190 oz. 4.090 din. Pokličite nas od 9.–17. ure, v soboto od 9.–12. ure.

AVTOTEHNA d.d., Titova 36, Celovška 228 — **VELIKA IN PESTRA PONUDBA GLASBIL**
YAMAHA – pihala, pianina, klaviature
ROLAND – električne klaviature in pribor
FUJIHA in **KAWAI** – električne klaviature
IBANEZ, MARINA, CREMONA – električne solo, bas, western in koncertne kitare
TAMA in **PERCUSSION** – bobni in ritmični instrumenti ter ponudba činel, pribora za kitare in bobne.
UGODNE CENE, DINARSKA PRODAJA (30% + 5 obrokov).
Inf. po tel. 319-672, 317-044, int. 03, 573-555.

OPTIK LAH Prušnikova 54, Lj.-Šentvid tel. (061) 52-374 — **NOVO!** V ponudbi so **kontaktne leče,** kot doslej pa okulistični pregledi in elektronsko določanje dioptrije. Na zalogi je bogat izbor okvirjev in stekel.

LEROTA LJUBLJANA, Trg revolucije 2 ZOPET PRESENEČA 10–15% popust od 17. do 30. 11. — Bližajo se božični in novoletni prazniki!
Izkoristite priložnost in kupite pravočasno praznična darila. S tem boste prihranili čas in denar!
Poleg stalne izbire usnjenih izdelkov, poslovnih daril, moških in ženskih pasov po zadnji modi, usnjenih copat smo vam pripravili tudi izjemno izbiro kakovostne bižuterije, svilenih kravat in sponk, moških svilenih šalov in damskih rut ter usnjenih rokavic najbolj znanih italijanskih proizvajalcev.
STALNIM STRANKAM SMO PRIPRAVILI POSEBNO PRESENEČENJE.

Trgovina BRST — Bogata ponudba igrač in otroške konfekcije: tople majice vseh velikosti s kapuco in brez, moške bunde itn. – **vse iz uvoza.**
Tudi grosistična prodaja. Šmartinska 152 (Javna skl., hala A, vhod 8)

KAKO DO USPEŠNE MALE TRGOVINE — je podjetniška tema štiridnevnega tečaja, ki ga GEA College organizira v Bohinju od **4. do 7. decembra 1990.** Na tečaju bodo prikazana vsa potrebna znanja in izkušnje, ki so potrebni za podjetniško vodenje in upravljanje male trgovine v naših razmerah. Obiščite nas in prepričajte se! Vse potrebne informacije dobite po tel. (061) 345-326, 349-964.

IZLET NA ČEŠKO — **Nakupovalni** izlet za 29. 11. 90. **BEND** d.o.o., tel. (061) 444-821.

RAČUNALNIŠKE MIZICE — tipske ali po naročnikovih načrtih ter drugo pohištvo izdeluje lesni studio **SHOEPUCK, tel. 447-774.**

PARIZ — 5 dni, avtobus, odhod 28. 11., ugodna cena. **Ne zamudite!** Prijave: **Tur. ag. SAP,** Titova 38, tel. 310-868.

SEAT VOLKSWAGEN GRUPPE **IBIZA**

1.2 i SPECIAL, 72 KM cena 86.600 ATS
1.5 i SPECIAL, 90 KM cena 93.300 ATS
V ZALOGI TUDI MODELI XL, GLX in SXI
Vsi avtomobili so opremljeni s katalizatorjem in imajo avtomatsko vbrizgavanje goriva.
METALLTECH CELOVEC
Villacherstr. 1 a, tel. 9943/463-54887, tel. v Ljubljani 061/666-007

RABLJENO strešno opeko, folc prodam. ☎ (061) 662-303. **8301-35-st**

KLASIČEN hrastov parket, 55 m², prodam. ☎ (061) 264-216. **t-68655-35**

KOVINSKI sodi 200 l, prodam. ☎ (061) 375-959. **t-69557-35**

200 KOSOV salonitnih plošč, osemvaljnih prodam. Podvozna pot 4. Dolgi most. **708050-35**

PRODAM večjo količino smrekovih hlodov. ☎ (064) 801-218. **812028-35**

UGODNO prodam novo peč za centralno kurjavo, 40.000 kcal. ☎ (067) 22-048. **812049-35**

PRODAM küpperbusch za etažno centralno, bojler, 8 litrov, pomivalno korito, nerjaveče, komplet. ☎ (061) 51-193. **8256-35-st**

NOVE ročne škarje, za pločevino, do 4 mm, prodam po polovični ceni. ☎ (061) 481-767. **t-69322-35**

NOVO italijansko banjo, prodam. ☎ (061) 217-165. **t-69346-35**

STREŠNIKE po zelo ugodni ceni prodam. ☎ (061) 268-417. **t-69386-35**

VRTNA vrata železna, 4 kose, širina 120, prodam. Vrhovci c. 19, št./1. **708018-35**

STARA okna in vrata z okvirji in lončeno peč ugodno prodam. ☎ (061) 445-216, 721-963. **811957-35**

BAKRENE kljuke za žlebove poceni prodam. ☎ (061) 268-837. **811974-35**

7 KOSOV novih vratnih kril širine 85, barva mahagoni, Inles Ribnica, ugodno prodam. ☎ (061) 647-797. **t-68917-35**

OPEKO Kikinda št. 272, 1100 komadov, prodam. Lavrač Ivan, Potoška vas 41, Zagorje ob Savi. **t-69018-35**

PEČ TVT, 25 KW, kombinirano, prodam. ☎ (061) 372-412. **t-69024-35**

OPEKO in ostrešje (za drva), starega poslopja, odstopim, za pomoč pri podiranju. ☎ (061) 215-426. **t-69048-35**

DVA LITOŽELEZNA pokrova za jašek, 60×60 cm, nova, prodam po polovični ceni. ☎ (061) 213-141, dopoldan in (061) 453-839, popoldan, Udir. **t-69062-35**

PANTERM, 6 kW, levi, nov, prodam. ☎ (061) 344-745. **t-69082-35**

GARAŽNA nihalna kovinska vrata, dimenzije 220×200, ugodno prodam. ☎ (061) 831-874 po 17. uri. **t-69093-35**

TRIFAZNI dvotarifni števec nov, prodam za 2000 din. ☎ (061) 554-631 **t-69259-35**

SMREKOVE stenske in stropne obloge, debeline 22 mm in novo peč za etažno ogrevanje emo central 20 L, prodam na Gorenjskem. ☎ (061) 227-017. **707953-35**

CENEJE prodam nove radiatorje jugoterm tip 33. ☎ (061) 212-546. **811905-35**

PRODAM 3000 kosov kritine mediteran, cena brez davka znižana za 10%. ☎ (061) 712-932. **811907-35.**

PRODAM krila dvokrilnih vrat – nova. ☎ (061) 301-083 po 15.30. **811915-35**

PRODAM komplet električno omaro, zunanjo, novo. ☎ (061) 653-290. **811924-35**

LADIJSKI POD za tla, suh smrekov, debeline 22 mm, cena 130 din m², prodam. Turjak 27. ☎ (061) 781-045. **p-3922-35-st**

23,50 m² bele, tajne plastificirane plute, cena 600 din/m², brez davka 5% popusta, prodam. ☎ 722-963. **p-8213-35-st**

PLOHE Slavonskega hrasta, jesena, oreha in jelše, suho in sveže, prodam. Poceni dostava. ☎ (055) 242-919. **pt-68674-35**

19 ROL izotek-vobitek, 4 mm, 6500 kosov strešne opeke bobrovec, 8,5 m³ lesa za streho, vse novo, prodam. ☎ (061) 272-116. **p-811589-35**

ZARADI prenehanja obrata prodam kombinirano peč štadler, 65.000 kcal, z vsemi pripadajočimi deli, peč je bila uporabljana dve zimi. Jernej Kralj, Moste 35., p. Komenda, ☎ 841-102. **p-811681-35**

NOV motokultivator muta zamenjam za gradbeni kredit. ☎ 315-103. **8162-35-st**

NOV dvotarifni števec in fid stikalo, zelo ugodno prodam. ☎ (061) 341-764. **t-69102-33**

APARATI IN STROJI
prodam

ŠIVALNI STROJ bagat v omarici, s stolom, malo rabljen, prodam. ☎ 322-501. **8263-40**

PRODAM šivalni stroj overlok, dvoigelen. ☎ (061) 579-461, kličite od 12.–18. ure, sobota in nedelja. **8152-40-st**

ELEKTRIČNO kladivo Iskra 750W do prem. 35 mm, s priborom, prodam. ☎ (068) 27-920. **8181-40-st**

ZOBNO turbino, komplet z kompresorjem, novo, prodam. ☎ (061) 654-464. **t-69145-40**

TRAUB avtomate, ohranjene, A 15 in 25, tudi z delom in orodjem prodam. ☎ (063) 842-044. **t-69148-40**

ROVOKOPAČ IMT skip, BT 81, letnik 1985, izredno ugodno prodam. ☎ (061) 741-001. **p-3899-40-st**

NOV najcenejši stroj za tlakovce prodam. Modeli, oblike HS traver satje, kvadri in ograje. Cena z enim modelom je 34000 din. Garancija pet let. ☎ (064) 40-132. **pt-66512-40**

KOPIRNI STROJ za načrte »Metem 64« z delovno mizo, brezhiben, prodam za 3.500 DEM v dinar, protiv. ☎ (067) 81-066. **pt-68696-40**

STROJE za brušenje, tlačenje in valjanje tračnih žag, prodam. Rupnik Ivan, Dole 20, 65280 Idrija, (065) 78-195 od 12. do 14. ure ali po 20. uri. **pt-68734-40**

STRUŽNICO VDF in stroj za plastiko Arburg ali Anker 50 g, prodam. ☎ (064) 26-666. **pt-68749-40**

STROJ za izdelavo nogavic, prodam. ☎ (068) 40-163. **pt-68785-40**

UNIVERZALNO stružnico Potisje ADA, tip PA 501 M, skoraj novo, prodam. ☎ (063) 701-545. **pt-68793-40**

PLETILNI stroj brother prodam. ☎ (063) 31-204. **pt-68946-40**

ŽAGO za razrez kamna prodam. ☎ (069) 77-757. **pt-69030-40**

STRUŽNI kosovni avtomat, z zračno vpenjalno glavo, 200, prodam. ☎ (061) 556-132. **pt-69235-40**

STRUŽNICO, prvomajska 500×2000, generalno obnovljeno, s priborom, prodam. ☎ (0608) 32-372. **t-69170-40**

ŠIVALNI stroj, gospodinjski, entlarico, dve igli štiri niti, nov, z garancijo, prodam za 10.000 din. ☎ (061) 329-111. **t-69195-40**

STRUŽNICO prvomajsko raša Niles, l. 78, 250×1000, prodam. ☎ (065) 65-139 popoldan. **t-69205-40**

TRAČNO žago, znamke Artiglio 1300, za razrez hlodovine, prodam. ☎ (061) 864-071. **t-69277-40**

GRAVIRNI stroj, nov, nemški ellmagraf, prodam ali zamenjam za R 4. ☎ (0608) 31-936. **t-69232-40**

STRUŽNI avtomat versimatik 2, prodam. ☎ (061) 556-132. **t-69236-40**

VILIČAR indos 1500 kg, l. 78, prodam. ☎ (063) 853-182. **t-69239-40**

VISOKO kapacitetni stroj za mirno, donosno in čisto obrt, zelo ugodno prodam. ☎ (067) 72-773. **t-69240-40**

MALO rabljen elektromotor 15 kW, 2900 vrtljajev na min, poceni prodam. ☎ (061) 882-339 popoldan. **t-69274-40**

BULDOŽER TG 50 C, prodam. ☎ (061) 315-619. **tz-69283-40**

EKSCENTRIČNO stiskalnico 15 ton, prodam. ☎ (061) 315-619. **t-699284-40**

HIDRAVLIČNO stiskalnico burkler, štirietažno, z bojlerskim gretjem ter nanašalec lepila za les, prodam. ☎ (067) 84-055. **t-69291-40**

ELEKTRO motor 3 kW 2880 prodam za 3.300. ☎ (061) 746-186, od 17. do 20. ure. **707957-40**

VEČ industrijskih pletilnih strojev in overlock (entlarico) Union special, dvoigelno, ugodno prodam. Retelj, Kovičeva 10, Domžale. **707965-40**

FLIPERJE video igre in ročne nogomete stare in nove prodam. ☎ (0601) 63-214. **707985-40**

MLINE za plastiko, večje in manjše, nove, prodam po ugodni ceni. ☎ (0608) 32-673. **64578-40-kt**

NAJNUJNEJŠI del opreme za montažni kino (videoprojektor 22.000 DEM), drugo opremo in lokacijo pri Poreču po dogovoru prodam. Gregor Birsa, Molekova 3, Ljubljana Tacen. **t-68652-40**

ŠIVALNI STROJ Danica extramatic, prodam. Cena 3700 din. ☎ (063) 776-036 zvečer. **t-68687-40**

KOPIRNI stroj za načrte na amoniak prodam. ☎ (061) 328-083 Ahačič. **t-68782-40**

MIZARSKE tračne žage ter druge stroje za obdelavo lesa, nove, prodam. ☎ (064) 64-041. **t-68791-40**

KOMPLETNO linijo za izdelovanje lesenih platojev in zabojev prodam. ☎ (065) 54-257. **t-68906-40**

KOMPLETNO tehnologijo za popravilo (polnjenje) amortizerjev ugodno prodam. Drago Redenšek, 68294 Boštanj pri Sevnici. **t-68933-40**

STROJ za ometavanje nemške proizvodnje prodam. ☎ (051) 514-980, Branko Banović, Branimira Markovića 6, Rijeka. **t-68934-40**

STROJE za montažo in centriranje avtogum ter avtooptiko prodam. Naučimo delati na stroj. ☎ (065) 81-184. **t-68938-40**

EXCENTRIČNO štanco, 20 ton, novo, prodam. ☎ (063) 856-204. **t-68976-40**

---

majdič HIFI-VIDEO
CELOVEC, PERNHARTGASSE 10
CELOVEC, VILLACHER RING 23.
tel. 9943-463-54319
UNTERBERGEN 82 (pri Podljubelju).
tel. 9943 4227-2602

AKAI VIDEOREKORDER VS-F 15
3 glave, programsko daljinsko upravljanje, odlično stoječa in upočasnjena slika namesto 950 samo **650 DEM** neto

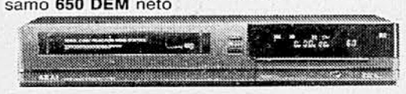

POSEBNA PONUDBA CAMCORDERJEV:
SONY CDD-F 350
1.528 DEM neto

STROJE: za brizganje platike J. Krauss, letnik 70, 50 g, brezhiben, za 17000 DEM din. prot. in Sandretto 30 g, potreben manjšega popravila batni, za 3000 DEM din. prot., prodam. ☎ (061) 59-271. **t-69025-40**

NOVO podajalno napravo (foršub) in dve novi orodji za excenter preso (štanco), prodam. ☎ (064) 34-517, zvečer. **t-69031-40**

MIZARSKO kombinirko, širine 32 cm, šest operacij, prodam ali dam v najem. ☎ (064) 46-234. **t-69037-40**

PRODAM stroj za kovičenje oziroma netanje. ☎ (064) 79-562. **t-69076-40**

ROVOKOPAČ, kombinirko MF 50 B, letnik 1980 in kompresor Fagram 702, letnik 1980, prodam ali kompresor menjam za osebni avto z doplačilom. Oba stroja sta v zelo dobrem stanju. Cena po dogovoru. ☎ (068) 52-509. **t-69092-40**

PRODAM stroje za izdelavo keramike, stiskalnico za glineno posodo, peč za keramiko in keramično glazuro. ☎ (043) 826-190. **8218-40-st**

PISALNI stroj elektronski s spomini, popolnoma nov z garancijo prodam za polovično ceno. ☎ (061) 441-067. **8228-40-st**

PRODAM stroj za brizganje plastike boy 50, 120 g, letnik 1978, cena 170.000 din. ☎ 268-022. **8252-40-st**

CILINDER (bat) za zajemalko G 600 H čisto nov, prodam. ☎ (068) 27-920. **8180-40-st**

PLASTIČARJI! Orodje, za brizganje plastike, za artikel široke potrošnje, prodam. ☎ (064) 41-879, popoldan in zvečer. **t-69061-40**

PLOSKOVNI brusilni stroj Jung, avtomat za vzmeti – TRN in bige avtomat prodam. ☎ (062) 812-074. **t-69304-40**

STRUŽNI avtomat peterman do Q 12 in traub do Q 25 ter stroj za rezanje navojev, prodam. ☎ (065) 81-309. **t-69323-40**

DELILNO MIZO 1:60, primerno za večje rezkalne stroje, prodam ali zamenjam za delilni aparat 1:40. ☎ (066) 54-287. **t-69338-40**

INDUSTRIJSKI šivalni stroj pfaff, dvojni transport quick stop, prodam. Milojčič, Majstrov trg 12, Kranj. **t-69340-40**

AVTOKLEPARSKO orodje ugodno prodam ali zamenjam za avto. ☎ (061) 653-533. **t-69358-40**

SITOTISKARSKI stroj, polavtomatski, delovna miza, 910×810, leto izdelave 87, prodam. Cena 4500 DEM din. protivrednosti. ☎ (063) 831-356. **t-69378-40**

INDUSTRIJSKI šivalni stroj singer, enofazni tok, prodam. ☎ (061) 752-143, v soboto in nedeljo med 11. in 13. uro. **t-69387-40**

STROJ za pranje Karcher HDS 550 C, na paro prodam. ☎ (063) 39-427. **t-69425-40**

NOV CIRKULAR prodam. ☎ (061) 864-183. **t-69431-40**

ELEKTROMOTORJA rade končar 2,2 kW, 700 obratov in sever 0,75 kW, 695 obratov, prodam. ☎ (061) 781-417. **t-69432-40**

LIKALNI STROJ na valj, širina 150 cm, starejši tip prodam za 2000 din. ☎ (061) 653-422. **708015-40**

ŠIVALNI stroj bagat slavica prodam. ☎ (061) 216-917. **708017-40**

ZOBNO turbino, italijansko prenosno, malo rabljeno prodam. ☎ (061) 572-387. **811940-40**

Telefaks panasonic
s tajnico, telefonom, 99 spominov, timer, avtomatika, kopiranje, popolnoma nov, z računom, prodam.
Telefon (061) 455-873.
7986-40

PLETILNI STROJ, nov, znamke brother KH-840, prodam. ☎ (063) 842-145. **t-69106-40**

STROJ za brizganje plastike znamke Engel 100 g, prodam ali zamenjam za manjši avto. ☎ (063) 741-201. **t-69650-40**

NOV kneker, prodam. ☎ (061) 653-505. **t-69665-40**

KLEPARSKI krivilni stroj, 2040 mm, s krožnimi škarjami, prodam. ☎ (061) 272-418. **t-69706-40**

LESNO briketirko, italijansko, novo, ventilator za odsesavanje, 6 m polzasti transporter z reduktorjem in velikoserijsko mozničarko, prodam. ☎ (061) 721-008. **t-69725-40**

Prodam unimog tip 421 in profilirko »festo« za kotne okrasne letve.
Tel. (067) 22-048.
812049-40

TELEFAX Panasonic KX-80 s tajnico, popolnoma nov, prodam. ☎ (061) 322-509. **8273-40-st**

PRODAM novo orodje za štancanje – kovinski izdelek. Šifra »1500 DEM«. **8274-40-st**

UGODNO prodam nov telefax panasonic 120 B. Cena 16.000,00 din. ☎ (061) 555-413. **8289-40-st**

ZARADI prenehanja obrti – ugodno prodam. Poravnalko – debelinko (mizarsko), šir. 255 mm, ter kombiniran brusilni stroj in lesno stružnico. ☎ (061) 262-643. **8323-40-st**

PRODAM nerabljen pletilni stroj »Brother«. ☎ (061) 312-013. **8332-40-st**

PODAJALNO poravnalno napravo prodam. ☎ (068) 40-195. **t-69434-40**

KOMBINIRKO znamke Sikar, tračno žago in stružnico prodam ali zamenjam za osebni avto ali kombi. ☎ (064) 83-632. **t-69437-40**

ELEKTRIČNI pisalni stroj Olympia, prodam. ☎ (061) 340-079. **t-69442-40**

BLACK Decker SR 700, krožno žago, ugodno prodam. ☎ (065) 25-956. **t-69445-40**

ŠTIRISTRANSKI skobelni stroj Ledinek, prodam. ☎ (061) 772-653. **t-69453-40**

STROJ za PVC vrečke z nekaj materijala prodam za 6000 DEM v din. protivrednosti. ☎ (061) 861-805 ali 861-825. **t-69495-40**

VARILNI aparat varus 200A in varilni aparat uljanik 275 A CO2. ☎ (064) 69-628. **t-69499-40**

ICB 3 D 4×4 turbo, letnik 87, 2000 delovnih ur, prodam. ☎ (061) 219-514. **t-69505-40**

LIKALNIK, profesionalni, na paro, prodam. ☎ (061) 326-137 ali 483-190. **t-69509-40**

ŠIVALNI stroj singer cik cak, s programi, nov, prodam. ☎ (061) 612-538, v nedeljo. **t-69523-40**

ZASTEKLJUJEMO vse vrste balkonov, teras in termopan okna – kredit. ☎ (061) 613-067. **812039-165-26**

ŽELITE prodajati moderne ženske rute. Oglasite se na ☎ (064) 73-243. **t-69496-170-42**

BRUSIM in lakiram parket, pluto, ladijski pod. ☎ (061) 552-423. **69481-165-56**

ZIDARSKA in keramičarska dela prevzamem, hitro in kvalitetno! ☎ (061) 451-035. **t-69583-165-1**

POZOR! Akviziterje za prodajo zelo zanimivih artiklov iz uvoza, iščem. Lord ☎ (061) 226-629. **812015-165-42**

VODOVOD in kanalizacija Černi! Iščete mojstra, ki vam hitro in kvalitetno servisira, adaptira in napeljuje nove inštalacije? ☎ (061) 453-244, vsak dan od 6.30 do 7.30 in od 14.30 do 20. ure. **pt-62242-165-8**

PREVOZNIŠTVO Slejko, kompletne selitve, vključno selitve blagajn, klavirjev, strojev, prevozi iz tujine. ☎ (061) 345-417. **pt-66503-165**

MONTAŽO pohištva, lesnih oglog in manjša mizarska popravila in dela opravim hitro in poceni. ☎ (061) 578-947, od 8. do 9. in od 19. do 20. ure. **t-69716-165-5**

DIŠEČE sveče barbi, po proizvodnih cenah, 15 modelov, 10 barv, prodam. ☎ (042) 55-249, Svečarstvo Svetec, Prešernova 5 A, Varaždin. **t-68705-165**

SPREJEMAMO prednaročila za svinjske polovice, domača vzreja, ter domače klobase in krvavice, po zelo ugodnih cenah. Brezplačna dostava na dom. Prodaja kmetijskih artiklov. ☎ (0608) 31-281. **pt-67596-165-58**

RTV SERVIS vam nudi strokovna popravila vseh vrst TV in audio naprav. ☎ (061) 711-916. **pt-68378-30**

PODJETJA POZOR! Vsakodnevno čistimo poslovne prostore in izvajamo generalna čiščenja po ugodnih cenah. ☎ (064) 28-772. **pt-68990-165-10**

ŽALUZIJE in rolete izdelujemo in montiramo po meri. Rabljene pa obnovimo, da so kot nove. Servis Medle. ☎ (061) 481-416. **pt-69271-165-26**

POLAGANJE vseh lesnih oblog, pohištvo po naročilu in mizarska dela tudi manjša izvajamo hitro in poceni. ☎ 571-456 od 7.–8. ure. **p-3909-165-st**

POLAGAMO keramiko, marmor, umetni kamen, tudi izven Slovenije. ☎ (061) 815-019. **pt-1252-165-2**

KOMPLETNE selitve, prevozi, selitve pisarn, demontaža pohištva. »Janeztrans«, ☎ (061) 483-145. **p-8079-165-17-st**

MONTIRAMO stropne, stenske, talne lesene obloge, predelne stene, preuredimo podstrešja tudi izven Slovenije. ☎ 815-019. **t-68774-165-05**

POLAGANJE keramičnih ploščic, adaptacije kopalnic, z vodovodom in zidarstvom, za družbeni in privatni sektor. ☎ 266-645 ali (061) 442-716. **t-68780-165-02**

ZIDARSKA, tesarska in krovska dela, ter vse vrste adaptacij, izvaja gradbena skupina po celi Sloveniji. ☎ (061) 372-392. **t-68813-165-1**

SKORAJ nov krznen plašč, prerzianar – tačke, štev. 38/40, zelo ugodno prodam. ☎ (061) 40-013. **t-68920-165**

RTV SERVIS, popravilo barvnih TV aparatov. Pridemo tudi na dom. ☎ (061) 214-035, od 10. do 12. ure in od 16. do 18. ure. **t-69017-165-22**

RTV SERVIS Ekran, Albin Podbevšek Ljubljana, Obirska 4, Šiška ☎ (061) 557-433. Obvešča cenjene stranke, da servisira in popravlja satelitske receiverje znamk Kathrein, Hirschmann, Gruding ter razširimo memorijo iz 49 na 99 programov. Izvajamo in montiramo vse satelitske sisteme zgoraj navedenih priznanih nemških firm. Naročila sprejemamo za privatne in skupinske sisteme. Za vsa naročila in predračune pokličite ali pišite na gornji naslov. Se priporočamo. **t-69059-165-52**

ZA PRODAJO tekstilnega izdelka iščem akvizitersko skupino. ☎ (061) 484-052. **t-68943-170-42**

TOPLOTNO izolacijo cevi, centralne kurjave, z AL pločevino, volno in drugimi materijali vam naredimo kvalitetno in poceni. ☎ (061) 216-673, zvečer. **t-69156-13**

AKVIZITERJI, ki vas zanima lahko dodatno delo, pokličite. ☎ (0601) 62-064. **t-69127-170**

PRODAJALCA šivalnih in pletilnih strojev, po možnosti mehanika, za delo na terenu, takoj zaposlimo. Pismene ponudbe z opisom dosedanjega dela in izobrazbe. Ponudbe pod »Stimulativni OD + avto«. **t-69234-170-42**

IZVEDEMO tesarska in manjša mizarska dela ter montažo pohištva. ☎ (061) 51-913. **811978-165-5**

PREVOZNIŠTVO Slejko, kompletne selitve, vključno selitve blagajn, klavirjev, strojev, prevozi iz tujine. ☎ (061) 345-417. **pt-66503-165**

LINEA® NULLA DIES SINE LINEA® !
NI DNEVA BREZ »POTEZE« !
NI DNEVA BREZ LINEA®-E!
LINEA® JE PRAVA **POTEZA!**
LINEA® · **EXPORT – IMPORT · PROIZVODNJA · TRŽENJE**

povpraševanje — **SE ŠE SPOMNITE?** ■ **pri nas imate**
možnost redne zaposlitve kot:
ZASTOPNIK NA TERENU — **PRODAJALEC NA STOJNICI**

posredovanje
NE DOVOLITE, DA VAM DENAR LEŽI DOMA!
Spravite svoje prihranke v obtok!
LINEA VAM BO POMAGALA VARNO NALOŽITI VAŠE PRIHRANKE

ponudba — **ponudba**
BOŽIČEK MIKLAVŽ DEDEK MRAZ
letos nas bodo obiskali vsi trije
■ **PODJETJA** ■ **SINDIKATI** ■
ALI STE ŽE KAJ UKRENILI GLEDE DARIL ZA NAJMLAJŠE?
Pred dokončno odločitvijo si obvezno oglejte naš specializirani salon daril!
LINEA – DARILNI PROGRAM IZ UVOZA

PRISRČEN POZDRAV!
LINEA®, Ljubljana, Proletarska 4/VI; tel.: 061/442-946, 443-848

NAJ BO LINEA LINIJA VAŠEGA USPEHA!

AVTOTECHNA

RAČUNALNIŠKE KOMPONENTE IN PERIFERIJA VRHUNSKE PROFESIONALNE KAKOVOSTI PO IZREDNIH CENAH!
AUTOTECHNA G.m.b.H., St. Veiterstr. 41, CELOVEC, Avstrija, tel. 9943/463-50578, teletaks 9943/463-50522, delovni čas: od ponedeljka do petka od 9. do 12.30 in 14.30 do 17.30, sobota od 9. do 12.30. Informacije in servis v Ljubljani: 061/323-755 ali 329-067, od 8. do 15. ure.

AT 286-12/45 1.416 DEM
sistem vsebuje: CPU 12 MHz SUNTAC, 512 KB RAM, Hercules printer kartico, krmilnik AT-bus, gibki disk 1.2 MB TEAC, trdi disk 4 MB/28 ms ST 157A, tipkovnica 102 click, monitor 14" mono, ohišje baby/200 W.

AT 286-16/45 1.556 DEM
sistem vsebuje: CPU 286/16 MHz NEAT, 1 MB RAM, ostalo enako kot zgoraj

AT 386 SX-16/45 1.950 DEM
sistem vsebuje: CPU 386/16 MHz, 1 MB RAM, ostalo enako kot zgoraj.
Zgoraj navedene cene veljajo izključno za omenjene konfiguracije!

OHIŠJA

baby/200 W napajalnik	165 DEM
mini tower	220 DEM
tower	300 DEM

CPU PLOŠČE

XT 8088/12 MHz	125 DEM
286/12 MHz, Suntac, EMS	210 DEM
286/16 MHz, NEAT	280 DEM
386 SX/16 MHz	599 DEM
386 DX/20 MHz	1.205 DEM
386 DX/25 MHz/64 KB cache	1.720 DEM

RAM VEZJA

512 KB – 100 ns (18×41256)	54 DEM
512 KB – 80 ns (18×41256)	54 DEM
2 MB – 70 ns (18×511000)	252 DEM

GRAFIČNE KARTICE

Hercules/print.	35 DEM
VGA barvna, 800×600, 8 BIT/print	162 DEM
VGA barvna, 1024×768, 16 BIT	210 DEM

I/O VMESNIKI

1 × serijski, prostor še za enega	26 DEM
1 × ser./1 × par., prostor za 1 ser.	36
1 × ser./1 × par./1 × game	39 DEM

KRMILNIKI, DISKETNI POGONI

FD/HD krmilnik, 1:1	129 DEM
gibki disk TEAC 1.2 MB	147 DEM
gibki disk TEAC 1.44 MB	147 DEM

TIPKOVNICA, MONITORJI

tipkovnica 102 click	75 DEM
monitor 14", monokromatski	186 DEM
NEC Multisync 2 A	1.150 DEM
NEC Multisync 3 D	1.755 DEM
VGA barvni, 1024×768	710 DEM

TRDI DISKI

20 MB/40 ms Seagate	399 DEM
40 MB/28 ms Seagate	499 DEM
42 MB/25 ms NEC D 3142	579 DEM

ETHERNET KARTICE

16 BIT	350 DEM
8 BIT	250 DEM

TISKALNIKI EPSON

LX-400, 9-igelični, A 4	415 DEM
LQ-400, 24-igelični, A 4	690 DEM

RISALNIKI ROLAND

DXY 1100	1.818 DEM

Garancija in servis zagotovljena v 48 urah v Ljubljani.

Navedene cene so neto, brez avstrijske ga prometnega davka. Ob nakupu plačate še 20% avstrijskega prometnega davka (MWST), ki ga vrnemo ob predložitvi potrjenega izvoznega obrazca.

KONCESIONAR ZA TOVORNA VOZILA MERCEDES BENZ V FURLANIJI

PORDENONE
V. le Venezia
tel. 0434/41116

UDINE/Videm
V. le Tricesimo
tel. 0432/570717

FILIALE AUTO ZOPPOLA (PN)
Pontebbana
tel. 0434/979332

GORIZIA/Gorica
Gradisca d'Isonzo
tel. 0481/92645

GERMACAR
SERVIS IN TRADICIJA MERCEDES BENZ
● VELIKA PONUDBA RABLJENIH TOVORNIH VOZIL V GARANCIJI
● VELIKA IZBIRA ORIGINALNIH NADOMESTNIH DELOV
● POSEBNE PRILOŽNOSTI: RABLJENI MOTORJI, KABINE, MENJALNIKI IN DIFERENCIALI
ZA MOREBITNE INFORMACIJE IN NAKUPE SE OBRNITE NA GLAVNI SEDEŽ V PORDENONU – g. CESARO, telefon št. 9939 – 434-41116
(govorimo samo italijansko).

INFORMA ECHO®

OSVOJITE SVOJ PROSTOR – SPOZNAJTE EVROPO!

LG KULTURNO POSLOVNI CENTER vabi izkušene ekonomiste in komercialiste k sodelovanju pri evropskem poslovnem projektu **INFORMA ECHO** – informacijsko predstavitveni katalog 1991 za območje Alpe Jadran.

LG KULTURNO POSLOVNI CENTER

Informacije: **LG KULTURNO POSLOVNI CENTER,** Ljubljana, tel. (061) 576 448
Prijavo s kratkim opisom dosedanjih dejavnosti pošljite na:
LG KULTURNO POSLOVNI CENTER, p. p. 70, 61017 Ljubljana.

7-TONSKO ekscentrično stiskalnico, malo rabljeno in 50 ton, ekscentrično stiskalnico potrebno večjega popravila, prodam. ☎ (066) 24-915, zvečer. t-69528-40

VARILNI agregat, moč pogonskega motorja 5 kW prodam. ☎ (066) 24-915, zvečer. t-69529-40

MIZARSKO poravnalko, štiri rezila, 2,10×0,4 m, prodam za 20.000 din. ☎ (061) 571-911. t-69541-40

DVOREDNI pletilni stroj brother s priključki, ugodno prodam. ☎ (065) 73-438. t-69545-40

KOMPLETNE stroje za proizvodnjo lesnih tiplov s tržiščem, prodam. ☎ (052) 27-788. t-69549-40

STRUŽNA avtomata index ON o 12 in manurhin ø 16, s priborom, prodam. Cena po dogovoru. ☎ (065) 81-075, popoldne. ☎ (065) 81-890, popoldne. t-69588-40

NOVI mali varilni napravi MIG/MAg AC 160, CA 807 za 16.500 din in AC 200 CA 805 za 18.000 din, prodam. ☎ (061) 444-060. t-69589-40

ALG 100 E, letnik 86, rezkalni stroj, VDF stružnico s kopirno napravo, ter krušik 25, rev. str., prodam. ☎ (0601) 21-682. t-69610-40

ČELNO stružnico s hidravlično kopirno napravo weisser minifront 160, prodam. Tomšič, Ljubljana, Kopriska 90. ☎ (061) 264-262. 708034-40

PRODAM rabljen avtomatski stroj za zobotrebce, velike zmogljivosti. ☎ (061) 786-175. 811991-40

STROJ za izdelavo opaža festo AEG z noži, zelo ugodno prodam. ☎ (054) 23-828. 812004-40

ZA FRIZERSKI salon prodam korito za umivanje las. ☎ (061) 666-417. 812008-40

LINIJO za izdelavo glinenih izdelkov ugodno prodam in viličar om 1500 kg, diesel. Vrhovnik Drago, Tunjice 12, Kamnik. 812045-40

računalniki

COMMODORE 64 personal, nov, 2 joysticka, data kasetar, prodam za 4000 din. ☎ (061) 273-250. 8285-41-st

CASIO fx 8000 G, računalnik, ugodno prodam. ☎ (065) 25-956. t-69444-41

AMIGA 500 in TV modulator, prodam. ☎ (064) 802-618. t-69500-41

TISKALNIK epson 24-igelični, prodam. ☎ (063) 29-695. t-69572-41

RAČUNALNIK ZX spectrum, prodam. ☎ (061) 40-120. t-69607-41

COMMODORE 64, monitor, joysticka, kasetnik, tiskalnik, disketnik, kasete in priročnike, prodam. ☎ (061) 653-975, po 19. uri. t-69628-41

PC AT računalnik, prodam. ☎ (061) 214-606. t-69645-41

PC XT računalnik Z 20 Mb trdim diskom prodam. ☎ (061) 374-614. 708049-41

EVEREX AT, ameriške izdelave, 1MB ram, 21 MB HDD, herkules grafika in tiskalnik star NL-10, ugodno prodam. ☎ (061) 262-901. 811981-41

AMIGO 500 za 1100 DEM din. prot., razširitev 200 DEM din. prov., joystick 50 DEM din. prot., prodam. ☎ (061) 553-818. 812000-41

LAPTOP-PC z deklaracijo prodam. ☎ (065) 71-892. 812047-41

RAČUNALNIK commodore C 128-D (vdelan disketnik) z monitorjem (philips) skoraj nov in literaturo, prodam. ☎ (061) 558-316, od 10.–12. ure in 19.–21. ure. p-8247-41-st

PC XT schneider 1512 SD CM (640 KB spomina), barvni monitor, veliko programov, prodam, za 1500 DEM din, protivrednosti. ☎ (065) 81-174. t-69165-41

COMMODORE 64 s kasetofonom, joystikom ter 600 igricami na kasetah prodam. ☎ (061) 313-014 int. 21-77. t-68991-41

COMODORE C-64, kasetar joystick, barvni monitor, ugodno prodam. ☎(064) 37-785. 8226-41-st

PC AT 286/12, 1 Mb na plošči, HD nec 3142, z barvnim monitorjem, prodam. ☎ (061) 347-895. t-69319-41

kupim

EKSCENTRIČNO stanco 50 do 100 ton, kupim. ☎ (069) 45-230. 8141-42-st

ROVOKOPAČ MF 50 B, dobro ohranjen, kupim. ☎ (064) 621-387. t-69160-42

ŽAGO gatr, širine 55 kupim, resne ponudbe na ☎ (061) 741-001. 8339-42-st

kmetijski stroji

TRAKTORSKO prikolico do 1500 KE prodam. ☎ (068) 44-770. 8313-43-st

MOTOR za traktor IMT, 540, nerabljen, prodam. ☎ (066) 76-207. t-67197-43

LOKALI

prodam

POOL biljard – desetka (snooker) poceni prodam. ☎ 263-129. p-708068-50

PRODAM šank – prikolico. ☎ 877-118. 8296-50-st

VIDEO igre, stare 8 mesecev prodam. ☎ (061) 612-846. t-69440-50

DVOGRELNI plinski roštilj 120×80, prte, krožnike, kozarce, pribor, prodam. ☎ (061) 559-952. t69465-50

NOV lokal v 3. gradbeni fazi, okolica Ljubljane, prodam. ☎ (064) 620-210 v nedeljo. t-69470-50

POSLOVNE prostore in delavnica adaptirane v pritlični hiši, v Šiški z garažo in dvoriščem prodam za 130.000 DEM v din. protivrednosti. ☎ (061) 579-626. t-69491-50

VIDEO igro jolly poker, novo, prodam. ☎ (061) 486-200. t-69566-50

UGODNO prodam ali oddam igralne avtomate: poker aparate, video igre in biljarde. ☎ (061) 262-171, (061) 261-620. 812025-50

POKER videoigre, nove z garancijo, prodam. ☎ (061) 654-319. 812038-50

POKER igralni avtomat prodam ali oddam v najem. ☎ (061) 573-572. 812064-50

Oddamo v zakup poslovni prostor
v Vukovaru, Ulica Božidara Adžije 56, velikosti okoli 180 kv. m, z možnostjo uporabe tudi druge etaže.
Zaradi ogleda objekta se zglasite v prodajalni »Zastava« v Vukovaru, ulica Ive Lole Ribara 23.
»Zastava promet Sombor«, d. o. o., 25000 Sombor, Filipa Kljaića bb
8312

GOSTINCI pozor! Ugodno prodam naslednje igralne avtomate: tri ameriške biljarde, dva enorokajaeka znamke Balli, in novo hit igro super tajfun edino v Jugoslaviji. Prodam tudi nove originalne video igre in poker avtomate vseh vrst. Cena po dogovoru. ☎ (063) 33-026. t-69260-50

KIOSK aluminij 3,5×5 m, (18 m²), izoliran, ugodno prodam. ☎ (061) 714-870. t-68892-50

LOKAL, 27 m², v Velenju, prodam. Šiviljstvo Malček, Kardeljev trg 10, Velenje od 15.30 do 18. ure ali (063) 850-362 zvečer. t-69365-50

POZOR!
Podjetja, šole, posamezniki:
Poslovno stanovanjsko stavbo v Centru Ljubljane, cca. 270 m² prodamo.
Infostan, Zaloška c. 99, tel. 061/443-242, 8.–14., sobota 10.–12. ure.
3918-50

V CENTRU mesta oddam lastniško trgovino – butik – za daljšo dobo. Predplačilo dve leti. ☎ (061) 572-715 p-8236-54

LASTNIŠKO prodajni prostor v Ljubljani, 24 m², na novo opremljen, adaptiran, prometna točka, prodam. Ponudbe pod »Gotovina + kredit«. p-8236-50

Za vse vrste trgovin in gostinskih lokalov izdelamo tehnološke in gradbene načrte ter načrte opreme.
Tel. (061) 212-814 po 16. uri.
812019-50

kupim

HLADILNO delikatesno vitrino, zastekljeno, rabljeno, kupim. ☎ (063) 31-136. t-69354-52

oddam v najem

PROSTORE primerne za obrt v Celju, oddam. ☎ (063) 34-550. 1316-53

IŠČEM partnerja z gostinsko prikolico, imam odlično lokacijo na smučišču, ponudbe pod »Poštenost«. st-8221-53

PROSTOR za lokal, v bližini Ljubljane, oddam v najem. ☎ (061) 773-217. t-69315-53

NOV POSLOVNI prostor v centru stare Sevnice, 45 m², komunalno opremljen, s parkiriščem, oddamo najboljšemu ponudniku. Ponudbe pod »Priložnost«. t-69414-53

VILO v neposredni bližini centra oddam v stanovanjsko poslovne namene. Vila ima lasten parkirni prostor, telefon, centralno ogrevanje-olje. Ponudba pod »Priložnost«. 811966-53

ODDAMO prostor za trgovino, agencijo ipd. na Bledu v Pristavi, 22,5 m², za več let. Zaloška c. 99, tel. ☎ (061) 443-242, 8.–14. ure, sobota 10.–12. 8290-53-st

V CENTRU Tržiča oddam obratujoči boutique za dvoletno predplačilo, 36.000 DEM din. protivrednosti ☎ (061) 268-507. t-69507-53

LOKAL z izložbo in sanitarijami, nov, izgotovljen, 29 m², oddam takoj. Cena 210 din/m². Ponudbe pod »Pet letno predplačilo«. t-69641-53

IŠČEM poslovnega partnerja za odprtje trgovine in/ali gostinskega lokala v neposredni bližini tržnice v Varaždinu. ☎ (042) 49-147. 708077-53

KOMISIJSKO trgovino v Ljubljani oddam v najem resnemu ponudniku. Oblačila, obutev, gospodinjske, športne potrebščine itd. Ponudbe prosim pod »Možno partnerstvo«. 708089-53

PROSTOR 60m² za mirno obrt, voda, trifazna elektrika, za nedoločen čas, oddam. ☎ (061) 312-417 vsak delavnik do 16. ure. Sobota in nedelja, ☎ (061) 647-611. 811984-53

V VEČJEM kraju na Dolenjskem oddam prostore primerne za opravljanje gostinske ali trgovinske dejavnosti. ☎ (068) 21-112, po 20. uri. Ponudbe poslijte na podružnico Delo Novo mesto, pod: »Potrebna adaptacija.« t-68768-53

OB AVTOCESTI, 20 km iz Ljubljane, smer Dolenjska, oddam 180 m² prostora za skladišče. Navedite vašo dejavnost. Ponudbe pod »Skladišče«. t-68985-53

PROSTOR za poslovno dejavnost v privatni hiši nudim. Pisne ponudbe z opisom dejavnosti pod »Skofljica«. t-69028-53

LOKAL na dobri prometni točki, velikosti 40 + 40 m², v Šiški, oddam za daljši čas najboljšemu ponudniku. Pogoj predplačilo 1 leto. Ponudbe pod »Lokal brez vlaganja«. t-69060-53

LOKAL, 20 m², v Ljubljani, ob Dolenjski cesti, za butik oddam. ☎ (061) 215-206. t-69168-53

PAPIRNICO v obratovanju, s skladiščem in pisarno (16 m² + 20 m²) v Ljubljani, oddam za pet let. Ponudbe pod »Odkup blaga + predplačilo«. t-69169-53

OBRTNIKU, podjetniku, ki želi razširiti svoj program, oddam 60 m² ogrevanega prostora za mirno obrt. Sodelovanje. ☎ (061) 645-193. t-69213-53

LJUBLJANA, Bežigrad (BS-3), V najem oddam urejen lokal (44 m²) s telefonom in centralnim ogrevanjem za poslovne prostore ali mirno obrt. ☎ (061) 349-657. 707929-53

GOSTINSKI lokal, kuhinjo, popolnoma opremljen in je v obratovanju, oddaljen približno 30 km iz Ljubljane proti Gorenjski, oddam v najem. Resni interesenti naj se javijo pod »Odkup celotnega inventarja«. pt-68950-53

NA BLEDU oddam v najem 50 m² za skladišče ali za mirno obrt. Ponudbe pod »Bled«. p-707846-53

BUTIK takoj oddam. Ponudbe pod »Takoj«. 707914-53

SPREJMEM partnerja za nočni lokal. Ponudbe pod »Lokal«. p-811861-53

vzamem v najem

V LJUBLJANI najamem ali odkupim eventuelno adaptiran prostor od 15 m² dalje. ☎ (061) 341-079. t-69189-54

Mednarodno podjetje
išče v Ljubljani pisarniške prostore, okoli 100 m², za večletni najem.
Informacije po tel. (061) 579-597 ali ponudbe pod: »December 1990«.
811997-54-ko

ŽELITE živeti brezskrbno? Vgradite jeklena vrata z jeklenim okvirjem plus. Montiramo vse vrste ključavnic, alarmnih sistemov in druge zaščite. Detela. ☎ (061) 557-872. 812033-165-9

PROSTOR 35–40 m² za mirno obrt, v okolici Kamnika, najamem. ☎ (061) 811-170. t-69057-54

PROSTOR do 30 m², v Centru ali Šiški, vzamem v najem. Možnost predplačila. ☎ (061) 558-829. t-69382-54

V CENTRU mesta oddam lastniško trgovino butik – za daljšo dobo. Predplačilo dve leti. ☎ (061) 572-715. p-8236-54-st

LOKAL ali prostor v gostinskem lokalu najamem za postavitev igralnih avtomatov: Poker avtomati, video igre, fliperji. ☎ (061) 262-171, (061) 261-620. 81026-54

V NAJEM vzamem kava bar ali prostor, primeren za preureditev. Ponudbe pod »Ljubljana in okolica«. 812062-54

POSEST

prodam – hiše

POLOVIČO hiše, opremljeno stanovanje 40 m² z vrtom, v Kašteljiu pri Poreču, prodam. ☎ (061) 575-685. 69514-60

VRSTNO hišo v Podutiku, nedograjeno, prodam. Ponudbe pod »Dogovor–ugodno«. t-69577-60

SAMO za 15.000 DEM, d. p. prodam staro istrsko hišo, z vodo, elektriko, 4000 m² zemlje, v Hrvaški Istri, oddaljeno 15 km od morja, ali zamenjam za avto. ☎ (061) 454-648 ali t-69613-60

VINOGRAD s sadovnjakom 1900 m², prodam za 20.000 DEM d. p., Dol. Vrhpolje Šentjernej. ☎ (061) 302-432. 708060-60

ZAZIDLJIVO parcelo 2000 m² in vseljivo kmečko hišo nad Pijavo Gorico, ugodno prodam. Ponudbe pod »Priložnost«. 708063-60

STAREJŠI gospodar nudi solastništvo ali proda večja zemljišča s stavbami na Gorenjskem. Možnost proizvodnje, turizma, obrti. Ponudbe pod »Dobro naložen denar«. 708078-60

HIŠO v središču Ljubljane, takoj vseljivo, z velikim vrtom, prodam. ☎ (061) 311-950, pop. 575-966. 812030-60

VRSTNO hišo v Ljubljani Podutiku, zaključena 5. faza, 2 etaži, 180 m², z garažo, vrt, zaprta, klinker fasada, 5 min. do centra, prodam. Ponudbe pod »Vrt«. ☎ (061) 444-408. 812071-60

NOVEJŠO hišo na Bledu, 100 m², centralna, garaža, zamenjam za enosobno stanovanje, večjo garsonjero ali hišico ob morju, z doplačilom 65.000 DEM v d. o. o., lahko v obrokih, tudi prodam za 130.000 DEM d. p., polovica v gotovini, ostalo na obroke. ☎ (064) 77-055, sobota, nedelja. ptt-1265-60

HIŠO, v tretji gradbeni fazi, 270 m² površine, za gostinsko dejavnost, ob glavni cesti Velenje–Celje, ugodno prodam. V račun vzamem osebni avto. ☎ (063) 38-657. t-65803-60

Prodajamo stare hiše v Istri
po izredno ugodnih cenah.
Prodajamo tudi vse ostale nepremičnine.
Pokličite ob delavnikih, vsak dan, razen četrtka in nedelje, od 8. do 12. in od 17. do 18. ure.
Telefon in faks (053) 49-205, ISTRA MARKETING, Višnjan, Beograd ska 1.
68622-60

Vilo v centru Ljubljane, velikosti 340 m², parcela 650 m², kompletno adaptirana, centralna, telefon, primerna tudi kot poslovni objekt, možnost izvedbe treh prostornih stanovanj, prodam. Cena 500.000 DEM din. prot.
Trdinova 5, Ljubljana, vsak dan od 10. do 12. ure in od 16. do 18. ure, sobota od 9. do 12. ure ali telefon (061) 316-364.
t-69395-60

PARCELO pri Rovinju, 200 m², z urejenimi sanitarijami, pitno vodo, elektriko in ploščo 6×4, z dovoljenjem za kampiranje, prepis mogoč takoj, prodam. Prodam tudi osebni avto BX TRS 16, letnik 84/december, zelo lepo ohranjen ali zamenjam za manjši avto z doplačilom. Kličite v nedeljo od 16. do 18. ure ali v ponedeljek od 14. do 16. ure. ☎ (063) 832-543. t-69705-60

PRODAM vrstno hišo, takoj vseljivo. ☎ (061) 267-719, v nedeljo od 10. do 18. ure. st-8217-60

V CENTRU Slovenske Bistrice prodam polovico hiše, cca 120 m², primerno za lokal ali obrt. ☎ (062) 812-074. t-69305-60

HIŠO, kot vikend, tretja faza, 130 m², 8 arov, ob Negovskem jezeru, prodam. ☎ (069) 74-256. t-69353-60

POL ATRIJSKE hiše z vrtom 14 km iz Ljubljane, prodam. Ponudbe pod »Vseljivo takoj«. 811960-60

HIŠO v izgradnji z 1000 m² vrta z gradbenim dovoljenjem, blizu Brežic in Čateških toplic, ugodno prodam. ☎ (011) 507-615. t-68654-60

ISTRSKO hišo, pri Vižinadi, z vodo in elektriko, potrebno adaptacije, prodam ali zamenjam za novejši avto z doplačilom. ☎ (061) 340-167, zvečer. t-68975-60

HIŠO na deželi, posebne gradnje, 6 km do Kolpe, 26 ar zemlje, telefon prodam. ☎ (061) 851-218. t-68981-60

POLOVICO hiše v Spodnjih Pirničah, velikosti 92 m², z vrtom 224 m², prodam. ☎ (061) 346-855 od ponedeljka do petka od 17. do 19. ure. t-69080-60

NOVO HIŠO, takoj vseljivo na izredno lepi lokaciji med dvema vodama na spotoju Iščice in Ljubljanice z 6000 m² zemlje in samo 3 km iz centra Ljubljane, prodam za 350.000 DEM din protiv. ☎ (061) 852-526. t-69094-60

V ISTRI prodam staro hišo z ohišnico, 1100 m², 9 km od Poreča, 2,5 km od morja. ☎ (053) 34-393, od 17. do 20. ure. t-69167-60

NOVO hišo 200 m² z dvoriščem 600 m², prodam. Hiša je z enim nadstropjem in podstrešjem, oddaljena 600 m od morja v Štinjanu, Fortin 32. t-69250-60

KMETIJO na Dolenjskem (Gabrovka), hišo, gospodarsko poslopje in cca 3 ha zemlje primerno tudi za vikend ugodno prodam. Cena po dogovoru. ☎ (061) 796-006. t-69286-60

NOVO enonadstropno hišo (300 m²) in vrt (700 m²) primerno tudi za obrt ali podjetje, 16 km zunaj Ljubljane proti Kamniku, v mirnem okolju in zelenju, ugodno prodam. Ponudbe pod »Za 2 družini« ali po ☎ (061) 573-920 (zvečer). 707917-60

HIŠO, grajeno do druge plošče, zaradi bolezni prodam za polovično ceno. Elektrika in voda urejeni. Ponudbe pod »Enkratna priložnost«. 707931-60

HIŠO, veliko, nedokončano, v Kostanjevici na Krki, prodam. ☎ (041) 267-133. p-8130-60-st

DELNO zasedeno starejšo dvostanovanjsko hišo, na lepem kraju, na Kodeljevem v Ljubljani, prodamo za 180.000 DEM din. protivrednosti. ☎ (061) 773-216. pt-68717-60

HIŠO, s 1000 m² vrta, možnost trgovine ali obrti, v centru Kočevja, prodam. ☎ (061) 484-052. pt-68942-60

STAREJŠO vseljivo hišo, z ohišnico, v centru Vodnjana (pri Pulju), prodam. Možnost preureditve za poslovne prostore. ☎ (052) 78-264. pt-69010-60

DVOSTANOVANJSKO hišo, 4 km iz Kopra, z nedokončanim prizidkom za kakršnokoli obrt, prodam. ☎ (066) 58-540. pt-69350-60

HIŠO, novo prodam, 7 km iz Celja proti Šmartnem, stan. površina 95 m², 1700 zemlje, cena 160.000 DEM din. prot. Ponudbe pod »Sončna lega« na Novi tednik Celje. 1293-60

VRSTNO hišo, enonadstropno, v celoti podkleteno, tloris neto 9×5, z vrtom, vseljivo, prodamo najboljšemu ponudniku. »Bežigrad«. 8163-60-st

HIŠO z vrtom in pomožnim objektom v Sp. Gorjah pri Bledu, prodam. ☎ (064) 74-619. t-69113-60

KMEČKO hišo, Bela krajina, možnost obrti ali turizma, s kmetijo ali brez, prodam. ☎ (068) 22-118. t-69123-60

prodam – parcele

PRODAM posestvo nujno zaradi bolezni, 3 ha, sončna lega, Marija Pernat, Srebotje 24, Šentilj. 1302-61

ZAZIDLJIVO parcelo prodam najboljšemu ponudniku. Ponudbe pod: »Cena m²«. t-69108-61

V TOMAČEVEM prodam njivo v izmeri 1022 m² in travnik 253 m² za 35.000 DEM. ☎ 226-442. p-3911-61-st

ZEMLJIŠČE, v Medulinu (Kaženla), primerno za kampiranje, oddaljeno 1 km od morja, prodam. ☎ (052) 74-028. pt-66713-61

V BUJAH prodam 3000 m² obdelovalne zemlje, na lepem kraju, s pogledom na Umag. Možnost gradnje. ☎ (053) 52-037. pt-68702-61

PARCELO za vikend, ob potoku, prodam v bližini Grosuplja. Ponudbe pod »Ugodno«. pt-69043-61

PARCELE za vikend ugodno prodam v Lazih nad Krko, Branko Lobe, Ljubljanska 16 A, Šmarje-Sap. p-707960-61

1000 m² zazidalne parcele, 14 km iz Kopra prodam. ☎ (066) 30-243. t-69166-61

PARCELO 701 m² za vikend na Kureščku, ugodno prodam. Plačilo možno v dveh obrokih. ☎ (061) 327-702, zvečer. t-69268-61

PARCELO v bližini Velikih Lašč, 750 m², voda, elektrika na parceli, prodam. ☎ (061) 773-552. t-69295-61

PRODAM parcelo s temeljem. Cena 45.000 DEM din. protivred. Parcela je na Rudniku, Peruzzijeva ulica. ☎ (061) 371-829. 811849-61

NA BREGU pri Polzeli, prodam parcelo z lokacijsko dokumentacijo 800 m², ☎ (063) 701-222. 1307-61

PARCELO, 900 m² v Trnovem ob Cesti dveh cesarjev, primerno za hišo in lokal, prodam za 140.000 DEM v din. protivrednosti. ☎ (061) 666-071. t-69410-61

ZEMLJIŠČE, velikosti 1669 m², poleg glavne ceste, v bližini Lucije, prodam. Parcela je zazidljiva. Možna napeljava elektrike in vode. ☎ (066) 51-823. t-69130-61

PARCELO 280 m², s staro hišo, primerno za vikend ali obrt, v Hrastju pri Pivki, prodam. ☎ (066) 21-616, zvečer. t-69132-61

GOZD in zazidljivo parcelo v izmeri 45 arov, skupaj ali del parcele na Dolenjskem. Leži ob glavni cesti, voda, elektrika in telefon v bližini ter suh les za ostrešje, prodam. ☎ (068) 46-613 ali (068) 44-040 int. 51 Štepec. t-68710-61

PARCELO, 4 km od Umaga, 800 m², prodam. ☎ (061) 614-198. t-68764-61

PARCELE za kampiranje v Perouju, 1 km od morja ugodno prodam ☎ (052) 35-987, zvečer. t-68865-61

PARCELO v centru Ribnice, prodam. Cena po dogovoru. Dejak Marija Marčenkova 13, Lj., ☎ (061) 448-301 t-68982-61

GRADBENO zemljišče v Labinu, 5 km od morja, prodam. Začeta gradnja in material. ☎ (052) 854-600 po 10. uri. t-69000-61

1200 m² zemlje Novigrad – Zadar, 30 m od morja, prodam. ☎ (051) 423-407. t-69020-61

GRADBENO parcelo v Žmanu, na Dugom otoku, prodam. ☎ (051) 427-463. t-69065-61

ZA STARIM vrhom, na lepi sončni legi, prodam parcelo, primerno za vikend. ☎ (064) 36-096, po 18. uri t-69069-61

GRADBENO parcelo v Litiji in zazidljivo vikend parcelo z lepim razgledom v bližini Litije, prodam. ☎ (061) 881-470. p-st-8165-61

7.000 m², mešanega gozda, dovoz dostopen, prodam. ☎ (064) 622-167. t-69662-61

ZAZIDLJIVO parcelo za stanovanjsko ali vikend hišo, 700 m² na Gornjem Dobenom nad Domžalami ob cesti, voda, elektrika, telefon, s čudovitim razgledom, prodam. Anžin, Dobeno 10. ☎ (061) 737-740 Mengeš t-69683-61

POREČ! Zemljišča od 800 do 2600 m² prodam. ☎ (053) 32-460, od 9. do 12. ali od 17. do 19. ure, razen nedelje. t-69699-61

IZOLA – parcelo z vso dokumentacijo, komunalno opremljeno, plačani vsi prispevki, za stanovanjsko hišo s poslovnim prostorom, blizu centra, prodam. ☎ (066) 81-367 po 16. uri. t-69715-61

ZAZIDLIVO parcelo, 1000 m², na Vrhniki, Sinja gorica, prodam. Ogled in informacije v soboto, od 11. do 12. ure v Sinji gorici 100. t-69730-61

PRODAM 600 m² zazidljive parcele 20 km iz Ljubljane smer Litija. ☎ (061) 349-669. 8317-61

V ZGORNJI Savinjski dolini prodam parcelo 1.000 m² z vodo, elektriko in kanalizacijo. Ponudbe pod »Obgozdu«. 708046-61

kupim

KUPIM starejšo hišo ali manjše stanovanje. ☎ (061) 445-427. st-8276-62

KUPIM zazidljivo parcelo. Cenjene ponudbe pod »Domžale ali okolica«. 708037-62

KMETIJSKO zemljišče od 4.000 do 10.000 m² kupim v Ljubljani ali okolici, najraje ob prometni cesti, lahko tudi v Vodicah. Ponudbe pod »Gotovina«. 708094-62

HIŠO v Slovenskem primorju kupim. ☎ (066) 75-964. t-69679-62

STANOVANJSKO HIŠO, dvoetažno, v Ljubljani ali Domžalah z okolico, kupimo takoj. Ponudbe pod »Gotovina«. t-69727-62

KUPIM manjšo starejšo hišo ali del hiše v Ljubljani ali okolici, z nekaj vrta, blizu avtobusnih oz. železniških zvez. ☎ (061) 455-362. 8199-62-st

TAKOJ vzamem v najem enodružinsko hišo ali majhno domačijo v okolici Celja ali Žalca. ☎ (063) 701-770. t-69097-62

zamenjam

ZAMENJAM vrstno hišo v Ljubljani za samostojno, lahko starejšo ali še ne dograjeno. Ponudbe pod »Po dogovoru«. p-811856-63

DVE trisobni stanovanji, komfortni, na odličnih lokacijah v Ljubljani, zamenjam za enodružinsko hišo v Ljubljani. ☎ (061) 214-349 zvečer. 811990-63

vikendi

STAREJŠO hišo ali vikend vzamem v najem oz. možen kasnejši odkup. ☎ (061) 317-370 popoldne. st-8325-64

ENOSOBNI apartma z balkonom, 34 m², v Kaninski vasi, prodam. ☎ (067) 65-562. t-69451-64

VIKEND, nov, večji, ugodno prodam. ☎ (062) 701-478. ptt-1257-64

BRUNARICO 4 × 6, z lokacijo ali brez, prodam. ☎ (061) 773-585. t-69161-64

PARCELO, 666 m², z zidanico, leseno vikend hišico, 120 mladih trt, voda in elektrika, v Kotu pri Semiču, 5 minut do železniške postaje, prodam. ☎ (061) 373-270. t-69163-64

PARCELO 730 m² s počitniško hišico (58 m² netto in garažo) na Dobenem v bližini Ljubljane, ugodno prodam. ☎ (061) 216-549, po 16. uri. t-69276-64

APARTMA, v Barbarigi, opremljen, prodam za 70.000 DEM. ☎ 482-784. p-8142-64-st

STANOVANJE v centru Kranjske Gore, 62 m², prodam. ☎ (064) 225-520. p-811718-64

MONTAŽNO barako, primerno za vikend, prodam. ☎ (068) 27-844. t-69120-64

VIKEND v Čerčarju, nujno prodam. Terasa, 28 m², na lepi legi, ugoden nakup. ☎ (068) 28-486. t-69125-64

VIKEND in sadovnjak v Celju prodam. ☎ (063) 28-624. t-69147-64

MOTORNA VOZILA

prodam

alfa romeo

ALFA 33, 1,3 S letnik 87, prevoženih 63.000 km, prodam. ☎ dopoldne 771-411, popoldne 771-448 Drobnič. p-707940-70

ALFA ROMEO 75 3.0 V6 america, katalizator 185 PS, 47.000 km, črne barve, gume s platišči 220/45, servo volan, recaro sedeži, športno podvozje, avtoradio, stara 12 mesecev, poceni prodam. Cena 58.000 DEM, din. prot. ☎ (064) 45-581. p-8232-70-st

ALFO 33 1.5, 4 × 4, letnik 1987, registriran do 3. 8. 1991, z dodatno opremo, prodam. ☎ (062) 811-462. t-69180-70

ALFA ROMEO 1500 TI, l. '83, garažirana, registrirana do maja '91, ugodno prodam. ☎ (061) 224-921. 707983-70

ALFA 75, letnik '86, 60.000 km, kovinske barve, prodam za 19.000 DEM din. prot. ☎ (061) 348-712. 811926-70

ALFA ROMEO TI 1,5, 105 KM, prva registracija 87, metal temne rjave barve, 41.000 km, z dodatno opremo, garažirano, prodam. ☎ (063) 856-020. t-68984-70

ALFA ROMEO 164 TS, 10 mesecev, kovinsko siv, ABS + zender, prodam ali zamenjam. Cena 399.000 din. ☎ (061) 843-084. t-69303-70

ALFO 33, 1300, letnik 88, belo, dobro ohranjeno, garažirano, nujno prodam. ☎ (061) 214-283. t-69402-70

ALFO 33 1.5 TI, staro do 3 leta, dobro ohranjeno, kupim. ☎ (063) 27-386. t-69411-70

ALFA ROMEO 75 1,6, december 1986, odlično ohranjen, prodam. ☎ (061) 320-902 Staničeva 2, Ljubljana. t-69713-70

**AL

PCS
PRO TRADE–GMBH, Viktringer Ring 41, Celovec, Avstrija
tel. 9943/463-513955, faks 9943/463-513790

EVEREX * SIIG * FUJITSU * NEC * INTEL * CYRIX * TEAC * EIZO * ADAPTEC * HP * IRWIN

PRODAJA RAČUNALNIŠKIH SISTEMOV IN PERIFERIJE VRHUNSKE KAKOVOSTI PROIZVEDENO PO »SHURE TECHNOLOGIES – USA«

SIIG PC–AT/12/16 MHz, 512 KB RAM/32 MB – 1.434 DEM
SIIG OSN. PLOŠČA CPU 286-12 MHz, AT I/O 1 ser/2 par, HDD/FDD KRMILNIK, interleave 1:1, TEAC FDD 1,2 MB TRDI DISK ST 138, 32 MB/28 ms, MGP grafična kartica TIPKOVNICA 102 – CHICONY, BABY AT OHIŠJE Z 200 W PS
14'' MONITOR, PAPER WHITE

Konfiguracija z 1 MB RAM		SIIG-12 MHz	SIIG-16 MHz	SIIG-20 MHz
SEAGATE	45 MB/28 ms	1.597 DEM	1.757 DEM	2.068 DEM
FUJITSU	90 MB/20 ms	2.372 DEM	2.532 DEM	2.843 DEM
FUJITSU	136 MB/20 ms	2.672 DEM	2.832 DEM	3.143 DEM

JAMSTVO 12 MESECEV, SERVISNA MREŽA V JUGOSLAVIJI!

LAP TOP 286/16-1 MB RAM, 40 MB, EGA GAS PLAZMA ..... 4.490 DEM
VGA – TRISYNC BARVNI MONITOR 14'', 1024 × 768 ..... 875 DEM
TISKALNIK STAR LC–20 (180 cps. A 4) ..... 445 DEM
ARCNET KARTICA ALAN 100, 8 BIT (SIIG) ..... 135 DEM
ETHERNET KARTICA ELAN 100, 8 BIT (SIIG) ..... 275 DEM

Cene so neto, brez prometnega davka (MWSt.).

Za vse informacije se lahko obrnete na naše predstavništvo v Ljubljani: COSIS d. o. o., Kersnikova 5, tel. (061) 326-791, faks (061) 316-086 ali na naš servis: SERVIS RD, Stebijeva 10, Ljubljana, tel. (061) 373-500, od 15. do 19. ure, Zagreb: »NOVA«, Karasova 6, tel. (041) 227-004, faks (041) 227-004.

721

DOBER DAN! OBIŠČITE NAS! VAŠE NAKUPOVALNO MESTO!

FELDKIRCHEN/KOROŠKA

KAKO?

VELIKA CONA ZA PEŠCE
DO NAS PRIDETE IZ CELOVCA PA TUDI IZ BELJAKA V SAMO 20 MINUTAH
OD 25. NOVEMBRA DO 24. DECEMBRA
*VELIKI BOŽIČNI SREČELOV! UDELEŽBA **BREZPLAČNA***
1. NAGRADA: NAKUPOVALNI ČEK V VREDNOSTI 30.000 ATS
*PRI NAKUPU **PREKO 1.000 ATS** (V ENI TRGOVINI – RAZEN TRGOVINI Z ŽIVILI) DOBITE BON ZA BENCIN V VREDNOSTI 50 ATS!*
***BREZ PROBLEMOV:** POVRNITEV DAVKA PRI NAKUPU PREKO 1.000 ATS*
VELIKO PARKIRNIH PROSTOROV V BLIŽINI TRGOVIN!
MOŽNOST PLAČILA TUDI S KREDITNIMI KARTICAMI!

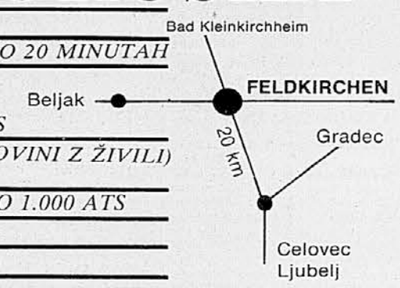

KONJSKI ŠPORT • SEDLARSTVO • USNJENI IZDELKI

• LEDER LACKNER •

oprema za ježo, velika izbira oblačil za ježo, usnjena sedla od 1.960 ATS, jahalni škornji – PVC 345 ATS, CAVALLO usnjeni škornji 3.190 ATS in ekskluzivni usnjeni izdelki, DEL SEY potovalni izdelki!

9560 FELDKIRCHEN ☎ 9943/4276-2095

VAŠ ZLATAR

URE NAKIT **SOMMER**

RAUTERPLATZ 2 · 9560 FELDKIRCHEN

nakit v ekskluzivnem dizajnu
osebno svetovanje
osnutek in izdelava po vaših željah

Trgovina s čevlji

Smerslak - Ebner

Inh. Hannelore EBNER
Bahnhofstraße 4 · 9560 Feldkirchen
9943/4276-22 91

STROJI
BARVE
ORODJE
IGRAČE
HOBY

THUN
BAHNHOFSTRASSE
THUN – PASSAGE
FELDKIRCHEN/KOROŠKA

POSODA
KOZARCI
PORCELAN
KERAMIKA
DARILA

VAŠIM OČEM NA LJUBO...

Silhouette

OPTIK SOMMER

očala in kontaktne leče
ter sredstva za čiščenje kontaktnih leč

FELDKIRCHEN – BAHNHOFSTRASSE 2 TELEFON 9943/4276-5663

APARATI
ZA VGRADNJO – Hi-Fi – TV – ELEKTRO

ELEKTROHAUS
RÖTTL

VILLACHERSTRASSE 3, 9560 FELDKIRCHEN

Lengger

moška moda za vsakogar

sportswear & jeans

10. Oktoberstrasse 20 ● TIEBELZENTRUM

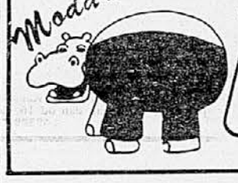

TRGOVINA S TEKSTILOM

HOSEN ZENTRUM
FELDKIRCHEN LIENZ-TAMSWEG

10. Oktoberstrasse

SPAR supermärkte

super sveže – super ugodno

NAU

Eppensteinerstrasse 17
in Tiebelzentrum

FIAT tipo 1.6 DGT, l. 1989, november, nujno prodam. ☎ (061) 552-882. t-69244-73

CROMA 2500 turbo diesel, l. 1987, dodatno opremljena, prodam. ☎ (061) 371-222. t-69258-73

JUGO KORAL 45 vinsko rdeče barve, l. 90 junij, 4.800 km, prodam. ☎ (061) 331-611 int. 18 od 8. do 16. ure, po 16. uri 557-211. t-69259-73

JUGO 55 GVL, odlično ohranjen, l. 89, bele barve, 15.700 km, ugodno prodam. ☎ (061) 553-521. t-69759-73

PRODAM avto fiat uno 45, letnik 1987: Janez Remškar, Merčnikova 1, Ljubljana. 707950-73

FIAT ritmo prodam. ☎ (061) 572-390. 811897-73

FIAT regata diesel, 2000 ccm, weekend (karavan) z okvaro na motorju, ugodno prodam. ☎ (063) 853-119. pt-69206-73

FIAT CROMA, december 1989, dodatna oprema, prodam za 29.000 DEM v din. protivrednosti. ☎ (061) 374-071. pt-69493-73

FIAT 125 P, letnik 81, ugodno prodam. Vinko Premužič, Lili Novy 12. ☎ (061) 261-429. t-69103-73

FIAT UNO 60 S, temno moder, maj 87, prodam za 14000 DEM v din. proti. ☎ (061) 576-175. t-69134-73

golf

GOLF DIZEL, l. 1984, malo vožen, garažiran, dvoja vrata, bel, prodam za 9.000 DEM in dve gumi 195×14 z 8 mm platnom, še skoraj novi, angleške firme Avon, prodam za 300 DEM ☎ (0601) 61-761, zvečer. st-8173-74

GOLF bencin 1978, rdeče barve, ohranjen, registriran do 1991, prodam. ☎ (061) 264-704. st-8191-74

GOLF JGL letnik 82, 85000 km, registracija marec 1991, bel, prodam za 20.000 din. ☎ (061) 226-932. st-8198-74

GOLF JX diesel, november 88, prevoženih 44.000 km, z veliko dodatne opreme, lita platišča, avtoradio, zadnji spojler, Michelin gume, prodam za 19800 DEM v din. proti. ☎ (061) 831-451 v soboto in nedeljo 771-559. t-69137-74

GOLF JX diesel, letnik 87, prodam za 16000 DEM v din. proti ☎ (061) 445-230. t-69155-74

gotrade d.o.o.

Če se odločate za nakup novega avtomobila, nas pokličite. Prodajamo vsa vozila iz programa FORD in FIAT (tudi komercialna vozila). Kratek dobavni rok, konkurenčne cene. Informacije po tel. 065/31-014.

GOLF JGL, letnik '82, bele barve, s spojlerji, sončno streho, servo zavorami, alarmom, stereo priklopom, prodam za 7500 DEM v din. protivred. ☎ (063) 26-352. t-69300-74

GOLF JX, bencinar, letnik '86, dodatno opremljen, prodam. Dolenjska cesta 135, Ljubljana Rudnik. 707976-74

GOLF JXD, letnik XI/89, modro kovinska, 13.000 km, 24.000 DEM din. prot., prodam. ☎ (0608) 62-514. 811937-74

d.o.o. AVTOUSLUGA

VW wartburg	1989
zastava jugo florida	1989
IMV 2200 D (kombi)	1983
tovorna prikolica renault 30 TS	1979
minibus mercedes benz 309	1967
renault 11 GTL	1985
honda civic 1.4	1990
lancia thema	1986
ford escord 1.1	1971

Bralce obveščamo, da prodajamo Fordova vozila tudi po sistemu staro za novo. Vsa vozila so opremljena z direktnim vbrizgom goriva in katalizatorjem.

ford fiesta 1.1 IC 133.860,00+prom. dav. (42.904,00)
ford escord 1.6 iCLX 180.978,00+prom. dav. (59.177,51)
ford escord Ghia 1.6i 200.300,00+prom. dav. (65.980,00)
ford orion 1.4 iCLX 177.980,00+prom. dav. (58.298,00)

Vsem bralcem želi kolektiv d. o. o. Avtousluga srečno vožnjo!
Bralce obvešča d. o. o. Avtousluga, da 1. 12. 1990 ne posluje!

24-8350

GOLF, bencinar, 1,3 l, star 10 mesecev, ugodno prodam. Informacije Tischlerjeva 9, Vižmarje, Ljubljana, v petek in soboto. p-8223-74-st

GOLF diesel, letnik 1987, troje vrat, 36.000 km, prodam. ☎ (061) 332-550, po 17. uri. pt-69005-74

GOLF diesel, letnik 1988, prevoženih 33.000 km, ugodno prodam. ☎ (068) 73-151. pt-69126-74

GOLF JXD, letnik 86, prodam. ☎ (061) 572-932. pt-69185-74

GOLF DIESEL, letnik 1979, dobro ohranjen, prodam. Cena po dogovoru. Ogled možen vsak dan, od 8. do 18. ure na naslov: Smrke Božidar, Puchnerjeva 32, Škofjica. t-68810-74

GOLF JX DIESEL, letnik 1985, prodam. ☎ (063) 32-955. t-68862-74

GOLF, letnik 1977, odlično ohranjen, registriran do novembra 1991, prodam. ☎ (0608) 82-310. t-68907-74

GOLF GTD, star pet mesecev, silver kovinske barve, dodatno opremljen, prodam za 42.000 DEM, v dinarski protivrednosti. ☎ (061) 483-362. t-69050-74

GOLF JL, letnik 79, prevoženih 100.000 km, bele barve, dobro ohranjen, prodam. ☎ (061) 724-217. t-69067-74

GOLF JXD, let. 86, prodam. ☎ (063) 32-334. 1314-74

GOLF JGL diesel, let. 84, bele barve, izredno ohranjen, prevoženih 74.000 km vsa dodatna oprema, prodam. Zupančič, Marinkov trg 6, peto nadstropje. 8230-74-st

GOLF X beržin, letnik 86/87, cena 102.000,00 din, prodam. ☎ 268-022. 8253-74-st

GOLF, letnik 1986, prodam. ☎ (064) 620-535. t-69334-74

GOLF DIESEL, letnik 1987/december, prodam za 16.000 DEM din. protivrednosti. ☎ (061) 329-163. t-69335-74

GOLF JGL 1300 ccm, letnik 80/81, 93.000 km, prodam. ☎ (061) 482-866. t-69393-74

GOLF JGL, bencinar, 1982, kovinske barve, servo zavore, prodam. ☎ (063) 713-595. t-69421-74

GOLF BENCIN, bele barve, letnik 90, prevoženih 7600 km, prodam. ☎ (061) 59-559 po 11. uri. t-69424-74

GOLF JXD, 11/85, lepo ohranjen, garažiran, prodam. ☎ (061) 267-425. 811959-74

GOLF, bencin, 1980, bele barve, garažiran, prvi lastnik, zelo dobro ohranjen, 109.000 km, prodam za 6000 DEM din. protiv. ☎ (061) 551-007. 811963-74

PASSAT CL bencin, prodam. ☎ (061) 881-685. pt-68923-74

GOLF, letnik 1977, generalno obnovljen, prodam za 30.000 din. ☎ (066) 22-838. t-69342-74

GOLF JX diesel, 86/9, 37.000 km, rdeče barve, zelo ohranjen, prodam. Ogled C. talcev 40, Medvode – Zupančič t-69668-74

PASSAT CL, letnik 1989, prodam. ☎ (061) 882-138, zvečer. t-69712-74

GOLF JGLD, letnik 83/84, 85000 km, zelo lepo ohranjen, ugodno prodam ali zamenjam. ☎ (061) 714-017. 8287-74-st

GOLF J 1100 let. 77, reg. do 16. 8. 91, prev. 98000 km, prodam za 19.600 din. ☎ (061) 342-440. 8329-74-st

GOLF diesel S paket, letnik 85, 61500 km, garažiran, ohranjen, prodam. ☎ (061) 347-979. t-69467-74

GOLF diesel, letnik 87, prodam. ☎ (064) 631-031. t-69482-74

GOLF diesel, letnik 84, prodam. ☎ (061) 861-653, dopoldne do 12. ure. ☎ (061) 851-107, po 15. uri. t-69506-74

GOLF JX bencinar, letnik 86, prodam. ☎ (061) 791-375. t-69538-74

GOLF JX diesel, letnik 86, bel, pet vrat, prodam za 16.300 DEM v dinar. protiv. ☎ (061) 52-154. t-69593-74

GOLF BENCINAR, okt. 87, bele barve, prodam. ☎ (061) 487-837. t-69609-74

GOLF JXD, letnik 86, pet vrat, rdeče barve, garažiran, ugodno prodam. ☎ (061) 573-234. t-69612-74

GOLF JGL diesel, letnik 85, prodam. ☎ (061) 577-376. t-69633-74

GOLF GTD 88, original pomična streha, zelena stekla, GTI kolesa, kot nov, prodam ali zamenjam za JXD. ☎ (061) 371-893, po 12. uri. 708088-74

JETTO JX 1600, letnik november 86, 33.000 km, prvi lastnik, garažiran, registriran do novembra 91, ugodno prodam. ☎ (061) 210-643. 811986-74

GOLF candy, letnik 84, dobro ohranjen, ugodno prodam. ☎ 261-128. 812027-74

GOLF JL 1100 ccm, rdeč, lepo ohranjen, prodam. ☎ (061) 448-221. 812056-74

GOLF diesel, letnik 79, dobro ohranjen, prodam. ☎ 341-659. 812068-74

japonski avtomobili

HONDO civic CRX; 1.6 i, 16 V, 124 KS, l. 86 prodam. ☎ (064) 23-569, od 18. do 24. ure. 8294-75-st

HYUNDAI LS 1,3 metalik, rdeč, prodam. ☎ 749-195. 8319-75-st

HONDO civic 1,4 GL hatch back, rdeče, novo, takoj prodam. ☎ (061) 376-039. 8326-75-st

SKLADIŠČE
Burberrys OF LONDON
RETTL 1868
ZARADI NOVEGA LASTNIKA 50% POPUSTA
Ladies & Gent`s
Beljak/Villach, Freihausgasse 12, tel. 9943/4242-26855

MAZDO 323 F, 1800 ccm, črno, elektronski vbrizg goriva, katalizator, z veliko dodatne opreme, staro 6 mesecev, prodam za 39.500 DEM din. prot. ☎ (064) 631-003. t-69460-75

MAZDO 323 GLX, julij 90, prodam. ☎ (068) 55-348. t-69515-75

HONDO 1,6 I–16, črno, prodam. ☎ (061) 559-255. t-69576-75

SUBARU limuzino 1,6, letnik december 1987, registriran do marca, rdeče barve, garažiran, prevoženih 32.000 km, ugodno prodam. ☎ (063) 724-154. t-69622-75

DAIHATSU charade TS bencin, nov, rdeč, prodam za 21.000 DEM din. protivrednosti. ☎ (061) 653-796. t-69627-75

NISSAN sunny 1.6 SLX limuzina, letnik 87, 39.000 km, prodam za 17.500 DEM din protiv. ☎ (061) 262-010. t-69639-75

NISSAN sanny 1.6 SLX, letnik 87, prodam. ☎ (061) 372-981. 708069-75

DAIHATSU charade, bencin, karamboliran, prevoženih 3.000 km, ugodno prodam. ☎ (061) 647-310. t-69709-75

MITSUBISHI COLT, 1.5 GLX, letnik avgust 90, ugodno prodam. ☎ (061) 653-787. t-69324-75

NISSAN SUNNY, letnik 1987, prevoženih 50.000 km, prodam. ☎ (0608) 82-952 ali 81-616. t-69374-75

SUZUKI JEEP, letnik 1985, tip 410, prodam. ☎ (0601) 21-856. t-69377-75

MAZDO 323, heatchback, letnik 10/88, prodam. ☎ (061) 217-935. t-69398-75

HYUNDAI PONY GLS, 1.5 dodatno opremljen, kovinsko siv, nov, reg. prodam za 24500 DEM din. protiv. ☎ (061) 791-328. t-69399-75

MAZDO 323 F 1840 ccm, 100 KW ali 136 KS, staro 3 mesece, prevoženih 10.000 km prodam za 50000 DEM v din. protivrednosti. ☎ (067) 56-714 dopoldan in popoldan (067) 25-073. t-69409-75

ZA MAZDO 323, do letnika 90, prodam dve rabljeni platišči. ☎ (061) 813-954. t-69415-75

SUBARU leone 16 DL, let. 1989, prodam. ☎ (061) 724-382. 811970-75

Poiščite prostor za svoje blago v novi blagovnici »Varteks« v središču Kragujevca

KVIN

Preduzeće »KVIN«, Moše Pijade 10
tel. 034/336-91 in 324-52, faks 034/34-944

NISSAN PATROL turbo diesel, star dve leti, prodam. ☎ (064) 466-245. pt-68997-75

HYUNDAY 1,3 L, junij 1990, dodatna oprema, prodam za 22.000 DEM v din. protivrednosti. ☎ (061) 374-071. pt-69492-75

MAZDO 323, prodam. ☎ (066) 63-775. t-68849-75

NISSAN SUNNY 1,6 SLX, letnik 8/90, prodam. V račun vzamem tudi zastavin avto do 7.000 DEM din. protiv. ☎ (061) 814-798. t-68993-75

DAIHATSU charade, bencin, bele barve, 200 km, nov, prodam za 21.000 DEM din protiv. ☎ (061) 344-037. t-69007-75

HYUNDAI PONY sedan, 1.3 GLS, avgust 90, prodam. ☎ (061) 647-280. t-69026-75

MAZDO 323 F, novo, neregistrirano, prodam. ☎ (071) 451-870. t-69034-75

HONDO CRX 1.6, letnik 89, 8000 km, prodam za 32.000 DEM din. protiv. ☎ (061) 341-079 ali 316-998. t-69186-75

MAZDA 323, letnik 1988, bela, temna sekla, HB, 45.000 km, 17.200 DEM v din. protivred., prodam. ☎ (063) 29-661. t-69265-75

NISSAN sunny sedan 1.6 SLX 94 KS, letnik 1989, prodam. ☎ (061) 572-808. t-69270-75

SUBARU justy, letnik '86, srebrno kovinske barve, garažiran, prodam. ☎ (061) 772-598. 707986-75

MAZDO 929, prva registracija 7/83., prodam za 5500 DEM din. protivred. ☎ 551-494. 811912-75

DORNEX

Celovška 166, Ljubljana, tel. 576-468, 577-567 od 8.–13. ure

PRODAJA in LEASING avtomobilov

toyota, mazda, nissan, opel, peugeot, ford, suzuki, honda, toyota starlet 1.3 i friend (cat) samo 11.150 DEM

ur. ure 10.–13., 16.–18.

MITSUBISHI eclipse 1,8 GS, nov. prodam. ☎ (068) 27-578. pt-68769-75

HONDO CIVIC 1.6 I, kot nova, prodam. ☎ (061) 348-625, zvečer. pt-68825-75

TOYOTO corollo, letnik 1988, prodam. ☎ (062) 29-346. 1301-75

ELEKTRO QUELLE CELOVEC, St. Veiterstr. 44, tel. 9943/463-56864

BOSCH in CANDY

pralni in pomivalni stroji, sušilci perila, električni aparati za vgraditev itd. Zelo ugodne izvozne cene.

mercedes

MERCEDES 190D, star deset mesecev, kovinska barva za 20% ceneje prodam. Ogled in klic velja za 24. 11. 1990 od 12. do 16. na Tržaški 51 Ljubljana. st-8171-76

MERCEDES 200 124 prodam. Kamniška 9 a, Maribor, ☎ (062) 25-979. 1310-76

MERCEDES 190 D, letnik 1984, odlično ohranjen, prodam, V račun vzamem manjši avto. ☎ (063) 25-117. t-69329-76

mazda

Peternel

nova vozila
popravila
servis
polno jamstvo
dela opravimo hitro
govorimo vaš jezik

8490 BAD RADKERSBURG/ RADGONA, Halbenrainerstr. 12, tel. 9943/3476-3242

MERCEDES 230 E, letnik 1987, dodatno opremljen prodam 50% ceneje. Ogled in klic velja za 24. 11. 1990 od 12. do 16. na Tržaški 51. ☎ (061) 263-349. st-8172-76

MERCEDES BENZ 300 diesel, letnik 79, december, prodam. ☎ (067) 72-935 ali (061) 641-161. pt-68832-76

MERCEDES 190 E, ugodno prodam. ☎ (061) 317-010. t-69215-76

MERCEDES 200 D, december 1985, zelo dobro ohranjen, z dodatno opremo, prodam. ☎ (061) 264-386. t-69256-76

MERCEDES 190 D, letnik december 86, prevoženih 24.000 km, kot nov, prodam. ☎ (061) 621-019. t-69299-76

MERCEDES 250 D, ABS letnik 1988, prodam. ☎ (061) 772-884. 707987-76

MERCEDES 190 E, avtomatik, letnik 1985/7, 102.000 km, kovinsko zelen, z veliko dodatne opreme, ugodno prodam. ☎ (061) 301-732, dopoldne in (061) 554-774, popoldne. t-68916-76

mazda

Iz našega uvoznega programa Vam nudimo avtomobile: **Mazda (vsi modeli), Seat ibiza, Nissan primera 1,6i.**

Ugodne cene, posebni popusti, dobava december 1990.

Informacije: **S & B trade, d. o. o., Parmova 41 tel.: 061-312-988, faks: 061 328-887, teleks: 31-366**

MERCEDES 608, letnik 75, kiper, prodam. ☎ (061) 667-853. t-69710-76

MERCEDES 190 E, letnik december 1983, vozen, karamboliran, prodam osebi s pravico do uvoza. ☎ (061) 320-902. t-69714-76

MERCEDES oldtajmer adenauer 300 limuzina, letnik 1956, s komplet originalnimi deli, in dokumentacijo, ter šasijo in blok motorja mercedes 300 kabriolet, letnik 1953, z dokumentacijo, prodam. Možna original sestava kabrioleta. ☎ (061) 221-132. t-69717-76

MERCEDES 300 E, avtomatik, letnik 1986, črne barve, z vso dodatno opremo, prodam. ☎ (0602) 43-470. ptt-1266-76

MERCEDES 190 D, letnik 85, prodam ali zamenjam za golf diesel, ☎ (063) 31-053 od 13. do 18. ure. t-69447-76

MERCEDES 200 diesel, letnik 85, ugodno prodam. ☎ (061) 721-681 t-69458-76

MERCEDES 280 SE, letnik 86, prodam. ☎ (066) 79-647. t-69490-76

MERCEDES 190 E, letnik 86, ugodno prodam. Stanislav Eržen, Planina 38, Cerkno 65282. t-69546-76

MERCEDES 300 D, letnik 85/10, karamboliran, prodam. ☎ (061) 721-774. t-69547-76

MERCEDES 300 D tip 123 prodam. Ogled vsak dan, Sajovec, Sattnerjeva 7, Ljubljana. 708052-76

opel

ODLIČNO ohranjen opel kadet 1,3 S, konsignacijski, letnik 1987, reg. do konca oktobra 1991, prodam. ☎ (0602) 42-618, popoldne. pt-1264-77

Proizvodno trgovsko podjetje »KVIN« iz Kragujevca išče sodelavce, fizične osebe in podjetja s teritorija

KVIN

KONTAKT ADRESA ZPP »KVIN«, Moše Pijade 10, 34000 Kragujevac, faks 034/34-944

OPEL KADETT 1,3S, letnik 89, kovinske barve, dodatno opremljen, prodam. ☎ (063) 34-436. pt-1270-77

OPEL KADETT LS, letnik 89, prevoženih 11.000 km, prodam. ☎ (061) 881-315. t-69544-77

OPEL REKORD, diesel, 2,3, letnik 82, prodam. Zorko, Trg Slavka Osterca 10, Veržej, ☎ (069) 87-201. t-69494-77

OPEL KADETT 13 S, limuzina, letnik 1987, prodam. ☎ (061) 712-593. t-69521-77

OPEL KADETT 1.6 D, letnik 1985, november, rdeče barve, prvi lastnik, prodam. ☎ (066) 81-185. t-69554-77

OPEL CORSA 1.2 LS, december 1986, limuzina, 41.000 km, prodam za 13.500 DEM v dinar. protiv. ☎ (061) 485-641. t-69559-77

OPEL REKORD 2.0 E, letnik 1984, 58,000 km, klima naprava, električna stekla, centralno zaklepanje, 5 prestav, prodam. ☎ (063) 39-642. t-69642-77

OPEL REKORD 20 S, zelo ohranjen, prodam. ☎ (064) 50-824. t-69647-77

OPEL VECTRO 20 i, letnik 1989, prodam. ☎ (061) 266-467, od sobote popoldne dalje. 708087-77

KADETT 1,6 i s katalizatorjem, za ameriški trg, nov, registriran, ugodno prodam. ☎ (064) 74-731. 812024-77

OPEL KADETT GSI 2,0 nujno ugodno prodam. Let. 87, pet vrat, rdeč, kot nov, reg. do 10/91. ☎ (064) 51-298. 812053-77

OPEL kadett, limuzina, diesel, 4 vrata, 30.000 km, star 3 leta prodam. ☎ (061) 218-937. st-8348-77

OPEL kadett karavan 1,3 S, rahlo karamboliran, prodam z novimi nadomestnimi deli za 12.500 DEM v dinar. protiv. ☎ (061) 374-771. t-69669-77

OPEL kadett 1.2 LS, letnik 1986, reg. do 31. 8. 1991, z dodatno opremo ugodno prodam. Takojšen prepis. ☎ (063) 712-847. t-69729-77

OPEL GSI 2,0 I, letnik 86/87, prevoženih 47.000 km, prodam za 24.500 DEM, v dinarski protivrednosti, nujno in ugodno. V račun vzamem cenejši avto. ☎ (063) 35-026. pt-68882-77

OPEL OMEGA 1,8, maj 1990, z dodatno opremo, prodam. ☎ (063) 732-231. pt-68902-77

OPEL ASCONO, letnik 1982, prodam. ☎ (064) 64-378. pt-69087-77

OPEL RECORD 1700, letnik 70, karamboliran, prodam tudi po delih. ☎ (065) 54-243. t-68765-77

OPEL RECORD 20 S, letnik 1979, prodam. ☎ (061) 315-605, v nedeljo. t-68788-77

OPEL KADETT 1,3 S karavan, letnik 85, prodam. ☎ (063) 831-906. t-69042-77

OPEL KADETT, karamboliran, letnik 85, prodam. ☎ (0608) 43-355. t-69046-77

OPEL ASCONO 1200, letnik 1974, reg. 1977, ugodno prodam. ☎ (061) 876-150. pt-8214-77-st

OSEBNI AVTO Opel rekord 1800 ccm, letnik 1986, ugodno prodam. ☎ (061) 373-518 ali 555-953. pt-68725-77

OPEL KADET 1,3 GL, limuzina, nemški, star 3 leta, prodam. ☎ (061) 812-000. t-69249-77

OPEL ASCONA 1,6 LS, letnik 1988, prodam. ☎ (064) 50-241. t-69263-77

KADETTA 1,3 S, limuzina, letnik 1989, prodam ali zamenjam za ohranjeni golf, letnik 86/87, z doplačilom. ☎ (063) 37-782. t-69279-77

KADETT karavan, letnik 81, registriran do 9. 91., prodam. ☎ (061) 217-589. 811900-77

ASCONO 16 S, letnik 1985, 4 vrata, dodatna oprema, prodam za 119.000 din. ☎ (063) 32-619. 1315-77

KADETT turbo diesel, star leto dni, 5 vrat, dodatno opremljen, prodam. ☎ (066) 34-044. 8216-77-st

OPEL OMEGA 20 I, karavan, letnik 1988, karamboliran, prodam. ☎ (064) 83-933. t-69336-77

KADETT 1,3 S, letnik 1987, limuzina, rdeč, prodam za 149.000 din. ☎ 866-125. 811948-77

OPEL KADETT GT, l. 86, prevoženih 42.000 km, prodam ali zamenjam za tovorno vozilo z delom, vozen z »B« kategorijo. ☎ (061) 59-627. st-8190-77

OPEL MANTO GTE, l. 82 z dodatno opremo, prodam. Ravnihar, Virmaše 37, Šk. Loka. ☎ (064) 633-897. st-8208-77

OPEL KADETT, letnik 78, prodam. ☎ (063) 831-610. t-69107-77

OPEL KADETT 1,3 LS avtomatik, letnik december 87, prodam ali zamenjam. ☎ (068) 26-393. t-69121-77

renault

R 4 GTL, letnik 1982, bele barve, dobro ohranjen, prodam za 3500 DEM. ☎ 573-122. p-8282-78-st

R 5 GL, brezhiben, malo rabljen, uvožen, prodam. ☎ (069) 87-623. pt-68783-78

ESPACE 2000 GTS, letnik 89 marec, srebrne kovinske barve, prodam. ☎ (067) 72-935 ali (061) 641-161. pt-68831-78

R 5 GT Turbo, junij 88, 35000 km, črn, pomična streha, prodam. Hrovat, Puterlejeva 2, ☎ (061) 446-377. pt-68854-78

R 19 GTX CHAMADE, letnik 4/90, zelo ugodno prodam. ☎ (061) 373-136 ali 376-068. t-69176-78

R 30 TS, prodam ali zamenjam za R4. ☎ (061) 556-005, zvečer. t-69233-78

R 4 GTL, letnik 1985, odlično ohranjen, prodam. ☎ (061) 621-111. t-69248-78

R 11 GTL, letnik 85/86, prodam. Ferdin Niko, Podlubnik 150, Škofja Loka. t-69278-78

R 18 TL, letnik 79, reg. do novembra 91, ugodno prodam. ☎ (061) 226-156. t-69289-78

R 4 TL, letnik 85, december, reg. do konca leta, garažiran, dobro ohranjen, prodam za 4900 DEM din. protivrednosti. ☎ (061) 481-831. 811921-78

R 11 GTL, letnik 87, rdeč, odlično ohranjen, prodam. ☎ (066) 62-942. t-68897-78

R 4 GTL, letnik 83/10, registrirano do februarja, prodam. Martina Balarin, Majde Vrhovnikove 2, Lj. t-69040-78

R 5 GT turbo, letnik 85, prodam. ☎ (061) 448-873. t-69058-78

R 4 GTL, letnik 1987, prevoženih 50.000 km, garažiran, prodam ☎ (061) 724-184. 8202-78-st

RENAULT 9 GTD, november 1987, karamboliran, prodam ☎ (061) 876-142. 8241-78-s

R 4, letnik 1979, odlično ohranjen brezhiben, prevoženih 55.000 km ugodno prodam. ☎ (061) 641-176. 8242-78-st

R 12 prodam. ☎ (061) 217-292. 8264-78-st

R 5 CAMPUS, letnik 1988, francoski, s pomično streho, prodam za 14.500 DEM din. protiv. ☎ (061) 324-758. t-69095-78

RENAULT 9, december 1982, garažiran, malo vožen, 45.000 km, prodam. Cena 11.000 DEM v dinar. protiv. ☎ (053) 52-598, od 16. do 20. ure. t-69312-78

R 4 GTL, letnik 1989, prodam. ☎ (061) 881-558. t-69317-78

R 4, letnik 1977, bel, prva barva, zelo ohranjen, prodam za 1500 DEM v din. protivrednosti in motor BT 50 S, letnik 1988, kot nov, za 1400 DEM ali skupaj za 2600 DEM. ☎ (061) 455-237. t-69408-78

R TRAFIC, letnik 1987, visok, ohranjen, prodam. ☎ (061) 317-233. t-69426-78

R 18, september 1982, kovinsko sive barve, dobro ohranjen, prodam. ☎ 224-930. 708013-78

Informacije o samostojnem uvozu vozil
RENAULT in VOLVO
iz Danske – velik prihranek.
Tel. (062) 810-146, popoldne.
t-69191-78

R 4 GTL letnik 1989, prodam. ☎ (068) 43-555. t-69667-78

R 11 GTL, letnik 1987, karamboliran, prodam. ☎ (065) 71-414. t-69693-78

R 19 rdeče barve, l. 1989, reg. do 12. 12. 90, prodam za 25000 DEM. ☎ 346-342. 8271-78-st

R 4 l. 78, reg. do marca '91, preurejen, nova vrata, gener. motorja, cena 1900 DEM ali protivr. v dinar., prodam. ☎ 575-358 dopoldan. 8280-78-st

R 4 GTL, 69.000 km, modre barve, letnik 88, prodam. ☎ (065) 77-082 od 11. do 16. ure. t-69464-78

R 5 GT TURBO, letnik 87, perla bela barva, dodatno opremljen, močnejši, prodam. ☎ (066) 75-027. t-69479-78

RENAULT 11 GTL, letnik 87, izredno ohranjen, zelo ugodno prodam. ☎ (071) 218-719 in 37-482. t-69497-78

R 4 GTL, letnik 1984, karamboliran, ugodno prodam. ☎ (061) 487-344. t-69553-78

R 21 RX, avgust 87, ugodno prodam. ☎ (061) 445-863. t-69564-78

RENAULT 4 GTL, letnik 1987, 40.000 km, garažiran, prodam. ☎ (061) 266-655. t-69580-78

R 25 GTS, letnik 1986, dobro ohranjen, prodam. ☎ (061) 51-524. t-69596-78

R 5 GT turbo, letnik 89, marec, prodam ali zamenjam za cenejši avto. ☎ (061) 832-581. t-69625-78

R 4 GTL, letnik 1986, in R 5 letnik 1989, prodam. ☎ (061) 329-820. t-69671-78

R 9 TL, poškodovana prednja leva stran, letnik 82, prodam. Kljun, Stud

ŠKODA 120 LS, vožena na Primorskem, prodam. Cena ugodna. ☎ (061) 213-878. **708036-80**

VOLVO 345 GL, odlično ohranjen, garažiran, zimske gume z obroči in radio, prvi lastnik, prodam za 90.000 din. ☎ (061) 222-184 ali (061) 216-182, po 18. uri. **708055-80**

ŠKODO 105 9/87, 40.000 km, prvi lastnik, prodam za 7000 DEM din. prot. ☎ (061) 572-387. **708091-80**

PEUGEOT 405, november 88, kovinsko siv, 34.000 km, prodam. ☎ (061) 653-460. **811989-80**

VW PASAT 1.8 GL 88, prodam z vso opremo za 39.000 DEM din. protivr. ☎ (061) 712-542 ali zamenjam. **812001-80**

AUDI 80 GLS letnik 82, registracija oktober 91, prodam za 11000 DEM din. protivr. ☎ (061) 653-892. **812002-80**

WARTBURG 2/90, bel limuzina, prodam. ☎ (061) 771-133 ogled v soboto po 17. uri. Cena 13500 DEM din. protivr. **812010-80**

PEUGEOT 205 GTI, prodam. Ogled: Vrabec, Rimska 16, Ljubljana. **812014-80**

WARTBURG 353W letnik 1986 prodam. ☎ (061) 320-126. **812029-80**

ŠKODO 120 L 10/89, bele barve, ugodno prodam. ☎ (061) 832-594. **t-69666-80**

AUDI 80 LS, letnik 1979, prodam za 9500 DEM din. protiv. ☎ (061) 348-918 ali 346-400. **t-69678-80**

AUDI 100 LS, letnik 70, prodam po delih. ☎ (061) 344-561, dopoldan, in 551-685, popoldan. **t-69690-80**

PEUGEOT 205 GL, prodam, letnik 1987. ☎ (069) 25-488. **1300-80**

SAAB 99, 1977, radio, športni volan, varčni kanadčan, registriran, ohranjen za 5600 DEM din. protiv. ☎ (063) 31-099. **1034-80**

SIMCO 1307 GLS 1. 1977, metalik, dobro ohranjeno, ugodno prodam. ☎ (063) 713-450. **1305-80**

ŠKODO 120 L letnik 88, dobro ohranjeno, garažirno, registrirano do maja 1991, prodam. ☎ (065) 79-371. **8137-80-st**

FIČO, letnik 78, 850 ccm, vozen, neregistriran, prodam, lahko tudi po delih. ☎ (061) 225-062. **t-69089-80**

FORD escort XR 3 I, letnik 1984, kramboliran, registriran do maja 1991, prodam. ☎ (064) 83-443. **t-69301-80**

PEUGEOT 205, GT, letnik 1986, prodam. ☎ (063) 721-114. **t-69313-80**

PEUGEOT 205 GT, 1400 ccm, letnik juny 1988, kovinske barve, temna stekla, 4 vrata, prodam za 20.000 DEM v dinar. protiv. ☎ (061) 375-892 **t-69320-80**

FORD scorpio 2.0 GL, letnik 1986/87, ugodno prodam ali zamenjam za golfa starega do 2 leti. ☎ (064) 25-814, popoldne. **t-69332-80**

VOLVO 340, junij 86, 42.000 km, prodam. ☎ (065) 65-793. **t-69337-80**

PEUGEOT 405 SR, letnik 88, odlično ohranjen prodam. ☎ (061) 752-903. **t-69412-80**

VW kombi transporter, bencin, let. 1982, prodam. ☎ (061) 326-302. **811941-80**

PONTIAC GTO Le Mans, letnik 1969, cabriolet, električna streha, servo volan, bele barve, črno platno na strehi, restavriran in reg. do 8/1991, prodam. ☎ (061) 272-784. **t-68661-80**

AUDI 80 TD, letnik 89/90, poškodovan, prodam. ☎ (061) 791-969. **t-68932-80**

JEEP ARO 4×4, letnik julij 90, prodam. ☎ (061) 852-427. **t-69011-80**

FIČO, obnovljen, letnik 74 in kramboliran fičo, letnik 76, prodam. V račun vzamem kakršenkoli starinski predmet. ☎ (061) 721-122, dr. Logar. **t-69070-80**

MALI, športni shevrolet – monza, 2 + 2, v odličnem stanju, prodam. ☎ (041) 259-127. **t-69277-80**

AUDI, tip 90, 1.8 E, letnik 1987, s šp. podvozjem, prodam ali zamenjam. ☎ (064) 27-568. **707899-80**

KAWASAKI GPZ 750, letnik 83, prodam za 3500 DEM v din. protivrednosti in suzuki X 7, letnik 80, za 1800 DEM. ☎ (063) 37-745. **t-69172-80**

PEUGEOT 205 XL, letnik 1989/9, reg. do septembra 1991, prevoženih 11.000 km, tri vrata, pet prestav, bele barve, prodam za 21.000 DEM din. protivrednosti. ☎ (061) 324-920. **t-69251-80**

FORD SIERA 1,6 CL, kovinsko plave barve, garažiran, prodam. Cena 24.000 DEM v dinar. protiv. ☎ (064) 77-420. **t-69264-80**

DŽIP »aro«, terensko vozilo, star dve leti, 44.000 km, z diesel motorjem, ugodno prodam. Komlanc, Menges, Kamniška 14. **st-8353-80**

FORD FIESTA, let. 82, kovinske barve, prodam ali zamenjam za kombi. ☎ (061) 218-985. **707968-80**

VOLGO GAZ 24, letnik 1978, črno, 80.000 km, lepo ohranjeno, prodam. ☎ (061) 320-835. **811695-80**

BMW 324 D, letnik 86/7, prevoženih 58.000 km, srebrno kovinske barve, z dodatno opremo, odlično ohranjen in kadet opel 1,3 S, letnik 87/6, prevoženih 54.000 km, 5 vrat, solzica, rdeč, prodam. ☎ (061) 831-889. **811920-80**

FORD karavan, letnik 1971, ugodno prodam. ☎ 487-770. **p-8328-80-st**

AUDI 100, letnik 85/9, prevoženih 110.000 km, prodam ali zamenjam za manši avto z doplačilom. Cena 19000 DEM, v dinarski protivrednosti. ☎ (063) 854-720. **pt-68665-80**

PEUGEOT 405 SR, star 2 leti, prodam. ☎ (061) 375-959. **pt-68690-80**

VOLVO 340 GL, prva reg. 18. 3. 1987, prevoženih samo 9000 km, prodam. ☎ (064) 57-141. **t-68992-80**

FORD SIERRA 1,6 CL, kovinske barve, november 87, prodam za 24.000 DEM din. protivr. ☎ (061) 556-631. **p-707995-80**

WARTBURG karavan 1.3, let. feb. 90 prodam. Cena 15.000 DEM din. protivr. ☎ 831-075 v petek od 16. do 20. ure, v soboto ves dan. **p-811909-80**

motorna kolesa

VESPO 50, uvoz iz Italije, julij 90, prevoženih 270 km, kovinsko modra, vetrobran, prtljažnik, zavarovanje, prodam za 3.500 DEM v dinar. protiv. ☎ (067) 81-066. **pt-68695-81**

SUZUKI 750 R, letnik 1986, kot nov, ugodno prodam. ☎ (068) 87-136 **t-69184-81**

KAWASAKI 750, letnik 80, generalno obnovljen, prodam ali zamenjam za avto z doplačilom, lahko tudi karamboliran. ☎ (068) 24-070. **t-69211-81**

MOTORNO kolo BMW R 65, LS, letnik 83, dobro ohranjen, prodam. ☎ (063) 741-971. **ptt-1255-81**

HONDO CBR 600 FL, letnik 90 april, prodam za 14.500 DEM, v dinarski protivrednosti. ☎ (065) 81-184 **t-68939-81**

MZ ETZ 150, letnik 89, 2000 km, kot nov prodam. ☎ (062) 306-910. **1303-81**

PRODAM ali zamenjam za avtomobil motor honda CB 750K, leto 82, cena 3800 DEM din. protiv. ☎ (061) 218-181. **8185-81-st**

KAWASAKI enduro KMX 200, skoraj nov, ugodno prodam. ☎ (061) 882-115. **8249-81-st**

PRODAM BT 50, let. 87, cena po dogovoru. ☎ (0601) 73-671. **8258-81-st**

VESPO PX 200 E, letnik 1987, za 2500 DEM din. protiv. prodam. ☎ (061) 225-624. **t-69144-81**

ENDURO honda trans-alp, letnik 1989, 3100 km, 50 KM, prodam. ☎ (061) 52-796. **t-69302-81**

BMW R 100 RS, kovinsko rdeč, prodam. ☎ (0608) 69-457. **t-69367-81**

VESPO PX 200 E, letnik 1984, prodam. Ane Ziherlove 12, Lj. Čelebič. **t-69691-81**

AVTOMATIK 3 M, let. 86, ugodno prodam. ☎ (061) 265-036. **8303-81-st**

TENERE XT 600 yamaha, letnik 1989, malo poškodovano, prodam ali zamenjam. ☎ (061) 551-984. **t-69598-81**

kupim

ALFA romeo 1,5 TI, letnik 87 ali 88, prvi lastnik, kupim. ☎ (061) 40-816. **t-69114-82**

OSEBNI avto avtomatik kupim. V račun dam eventuelno Golf JXD. ☎ (061) 347-308. **t-69314-82**

AVTO do 70000 din, ohranjen, registriran, kupim. ☎ (041) 680-065. **t-69369-82**

GOLF, letnik 84, najraje od prvega lastnika, kupim. ☎ (061) 791-029. **t-69392-82**

ZASTAVO 35–8, staro 2–5 let, dolgi zabojnik, kupim. ☎ (061) 804-156. **1267-81-ptt**

garaže

TRIPLEKS garažo na Topniški, prodam. ☎ (061) 347-436. **8288-83-st**

GARAŽO ob Linhartovi ulici, prodam. ☎ (061) 273-509 med 16. – 20. uro. **8295-83-st**

GARAŽO v pritličju, najraje na Kodeljevem, najamem. ☎ (061) 559-952. **t-69466-83**

GARAŽNI box, ugodno prodam, v Zupančičevi jami. ☎ (061) 376-431. **t-69516-83**

VRSTNO garažo prodam. Jakšičeva ul., Bežigrad. ☎ (061) 784-160. **p-811964-83**

PRODAM garažo v garažni hiši na otoku v prvem nadstropju v Celju. ☎ (063) 761-050, kupim zazidalno parcelo v Celju. ☎ (063) 761-050. **1295-83**

GARAŽO nujno prodam. Ravbarjeva 5, za Bežigradom, Lj., ☎ (068) 28-486. **t-69124-83**

GARAŽO v Moše Pijadejevi 34 A, oddam. ☎ (061) 721-616. **t-69325-93**

GARAŽO v Grablovčevi – Potrčeva oddam. ☎ (061) 317-092 dopoldne. **811976-83**

ODDAM garažo v Sp. Šiški – Lepodvorska ul. ☎ (061) 372-589. **t-68452-83**

GARAŽO za Ambroževem trgu, prodam. ☎ (061) 558-134. **t-68978-83**

TRIPLEKS garažo, ob Topniški cesti, v Savskem naselju, prodam za 95.000 din. ☎ (061) 376-473. **t-69086-83**

GARAŽO na Bratovševi ploščadi, prodam najboljšemu ponudniku. Ponudbe pod »Takoj«. **t-69280-83**

ZELO ugodno prodam garažo. Ljubljana, Krimska 6, ☎ 577-850. **707973-83**

GARAŽO v centru, prodam. (Poljanski nasip). ☎ (061) 328-161. **pt-68704-83**

GARAŽO v strogem centru, oddam. Pogoj predplačilo za 1 leto. Ponudbe pod »Predplačilo«. **pt-68738-83**

deli za avto

ORIGINAL platišča za golf GTD in pirelli gume, ugodno prodam. ☎ (061) 454-211. **p-8206-84-st**

ZASTAVO 101, letnik 1976, motor 8000 km, po generalni, celo al po delih prodam. Lovrin, Sp. Gameljne 9. **pt-68876-84**

VETROBRANSKO steklo, volan – zobata letev, desni amortizer za alfo 33, bate s cilindri, za citroen GS ter gume top grip 165 × 14, prodam. ☎ (0601) 41-981. **t-69297-84**

ZADNJI desni blatnik in prag za golf JXD od letnika 1987 naprej, prodam. ☎ (064) 621-007. **t-68464-84**

RAZNE dele za audi 100, letnik 1985, prodam. ☎ (064) 25-991. **t-69375-84**

4 RABLJENE gume Sava Tamar 7.50×16 poceni prodam. ☎ (061) 813-954. **t-69416-84**

AUSTIN 1300, ugodno prodam, tudi za dele. ☎ (063) 891-167. **t-69430-84**

PRODAM 4 popolnoma nove gume semperit 175/70/13. ☎ (061) 267-807. **811979-84**

NOVE GUME sava 155 SR 13 best, prodam 20% ceneje. ☎ (061) 222-828. **t-69688-84**

REZERVNE dele za BX 16, letnik 1984, (L+D prednji blatnik, prednja smerokaza, prednji spoljer z odbijačem, komplet armaturno ploščo z volanom in druge drobne dele) prodam. Pogačar Viktor, Pirševa 15, 61235 Radomlje. **t-68915-84**

ZA WARTBURGA prodam kolesa z zimskimi gumami, zadnji brisalec, vzglavnike, prevleke idr. ☎ (061) 221-485. **8283-84-st**

AVTOPRTLJAŽNIK za streho, zaprt za prtljago in smuči, volumen 500 litrov, prodam. ☎ (061) 225-071. **8298-84-st**

GUME nove 145 × 13 Sava zimske, prodam. Cena 1.000.00 din za par. ☎ (061) 443-951. **8310-84-st**

PLATIŠČA z gumami 175 – 13 continental, za opel kadetta, ugodno prodam. ☎ (061) 881-827. **8341-84-st**

MOTOR od R 4 GTL, ki se lahko vgradi v R 5, prodam. Ponudbe ☎ (061) 611-484. **t-69504-84**

ZA MERCEDES 12-13, menjalnik s 4 + 4 hitrosti, ugodno prodam. ☎ (0608) 82-987. **t-69531-84**

MENJALNIK za rabo kupim. ☎ (064) 66-282. **t-69617-84**

ŠTIRI NOVE blatnike, za wartburg, prodam. ☎ (061) 721-655. **t-69331-84**

ŠKODO 1000 MB prodam, po delih. ☎ (061) 226-762. **708032-84**

PREDNJE luči za lado samaro kompletne, prodam. ☎ (061) 789-097 **811983-84**

TRAJNO trdo streho za vašo dajno in karoserijo R4 prodam. ☎ (061) 327-190. **812022-84**

KESON za zastavo AL, 5,20 m, prodam za 3.000 DEM din. protiv. Šemrov, Ob Grosupeljčici 8, Grosuplje. **812031-84**

tovorna vozila in prikolice

MERCEDES 15-17, kiper, letnik 1970, registriran, prodam. ☎ (063) 742-201. **pt-1268-85**

MERCEDES 16-23, kiper, z diferencialom evropa, prodam ali zamenjam za osebni avto. Janez Pungerčar, Malkovec 16, 68295 Tržišče. **pt-1272-85**

MERCEDES 406 DG, letnik 1978, motor je generalno obnovljen, prodam. Bojan Miheve, Notranjska 15, 61370 Logatec. **8312-85-st**

VLAČILEC TAM 190 T 15-BLS, s polprikolico itas, jumbo NNP-16 PA1, s cerado, volumna 87 m^3, prodam. Vse staro ti leta, prvi lastnik. ☎ (063) 775-140 ali (0601) 23-630. **t-69433-85**

VLAČILEC MAN 19-321, letnik 1980, prodam. ☎ (065) 67-414, v soboto, od 16. do 18. ure. **t-69474-85**

PRIKOLICO za osebni avto, nosilnost 1000 kg, prodam. ☎ (0608) 82-987. **t-69532-85**

SCHWARZMILER tovorno prikolico, reg. za 8 ton, dolž. 7.30 m, prodam. ☎ (063) 751-303. **t-69539-85**

MERCEDES 5-13, dolžine 7 m, špedicijsko opremljen, prodam. Cena po dogovoru. ☎ (063) 751-303. **t-69540-85**

IVECO DAILY kombi furgon, letnik 1988, povišana streha, dvojne gume, 13,5 m^3, nosilnosti 1700 kg, B kategorija, zelo dobro ohranjen, prodam 50% ceneje od novega. ☎ (067) 73-917, Franko. **69561-85**

TAM 75 T 3, letnik 1984, dobro ohranjen, prodam. ☎ (061) 574-892. **t-69567-85**

MAGIRUS vlačilec D 22310, na zračnih blazinah, prodam. ☎ (061) 487-198. **t-69574-85**

TAM 75 T 3, letnik 81, prva registracija, nosilnost 1.5 tone, dobro ohranjen, prodam. ☎ (061) 375-205. **pt-68885-85**

Zasebniki, pozor!

KE-CO, d.o.o. Polzela

Nujno prodamo tovorni avto zastava 35.8 AD, keson, 4,2 m, prva registracija do aprila 1991, dobro utečen, ne poškodovan. Vozite ga lahko z B kategorijo.

Tel.(063) 721-226.

t-69183-85

MERCEDES 508 D, furgon, nov motor, tehnično brezhiben, karoserijsko obnovljen, ugodno prodam. ☎ (061) 221-132. **t-69718-85**

TRIOSNO polprikolico schwarzmüller, letnik 1982, prodam. Zajc, Valburga 15 a, 61216 Smlednik. **t-69273-85**

KOMBI IMV, letnik 1983, prodamo. ☎ (061) 666-374, v soboto zvečer, nedeljo popoldan. **708092-85**

MERCEDES 407 D, vozen, neregistriran, prodam. Vozen je z B kategorijo. ☎ (067) 221-156. **811993-85**

TOVORNO prikolico, nosilnost 700 kg, naletna zavora, močnejšo, prodam za 5500 din. ☎ (061) 216-452, zvečer. **812013-85**

TOVORNI avto mercedes 14-18 prodam. ☎ 751-255. **812069-85**

KARAMBOLIRANO turbo zeto, staro dve leti, ugodno prodam. ☎ (061) 40-054. **t-69575-85**

KESON za mercedes 12-13, z ogrodjem in cerado, v zelo dobrem stanju, prodam za 1600 DEM din. protivrednosti. ☎ (061) 875-105. **t-69590-85**

CITROËN C 35 RD, letnik 1987, prevoženih 80.000 km, prodam za 33.000 DEM din. protivrednosti. ☎ (061) 813-946. **t-69624-85**

MERCEDES kombi furgon 508, letnik 1976, motor 85, prodam z rezervnim motorjem za 21.000 DEM din. protiv. ☎ (064) 57-628. **t-69634-85**

PRODAM mercedes furgon povišan 307 D, nosilnost 1,5 t, Miro Mesec, Gorice 15, p. Golnik 64204. **8189-85-st**

IMV kombi 1600 benzinar, let. 84, reg. do februarja 91, prev. 79.000 km, sedež 7+1, Naslov Na jami 1, Šiška, 8 nadstropje, stan. 62, Stojanovski, ogled v soboto in nedeljo. **8262-85-st**

MINI BUS mercedes eurostar, 30 sedežev, letnik 78, prodam. ☎ (053) 31-526. **t-69146-85**

MERCEDES 12 13 s prikolico prirejeno za volumenski tovor, prodam. ☎ (0608) 33-446. **t-69150-85**

IVECO furgon povišan, 13,5 m^3 prostornine, nosilnost 1500 kg, B kategorije, letnik 88 prodam., ☎ (067) 78-693. **t-69152-85**

MAN 10–281 kesonar, letnik 1980, s prikolico Itas, 14 ton, prodam. ☎ (0602) 85-147. **t-69308-85**

TAM 26×26 kiper, 16 ton, letnik 88, prodam. ☎ (0602) 85-040. **t-69309-85**

KAMION Z 35/8 furgon, letnik 88, prodam ali zamenjam. ☎ (061) 579-671. **t-69318-85**

MAGIRUS 26 270 demper, 1979, prodam. ☎ (068) 23-804. **t-69345-85**

MERCEDES 1626, kesonar in prikolico gorica 14 ton, prodam ali zamenjam za mercedes 508. ☎ (064) 57-980. **t-69379-85**

MERCEDES 26 26, 6×4, letnik 79, prodam. Stara Loka 40, Škofja Loka. **t-69401-85**

TOVORNI avto IMV 220, dvojna kabina plus keson, dolg 3 m, letnik 1980, cena 55.000,00, ter zastavo 412 diesel, po delih ali kompet. letnik 1980 prodam. ☎ (061) 631-878, po 19. uri. **708002-85**

PRODAM tam 110 T10, nosilnost 5,5 T, star 12 let, v voznem stanju, ☎ (061) 773-286. **708020-85**

MERCEDES kiper 2624 in 2626 prodam. ☎ (061) 572-381. **811955-85**

MAN KIPER 10 ton, prodam. ☎ (0602) 53-270. **ptt-1258-85**

VW KOMBI, transport, turbo diesel letnik 1986/3, prvi lastnik, zelo dobro ohranjen, prodam. ☎ (061) 317-518. **t-67599-85**

MERCEDES 508 D, letnik 1983, prva reg. julij 1984, nosilnost 2 t, prodam. Tlake 35, Šmarje-Sap. **t-68233-85**

MERCEDES 19 44 vlačilec, prodam. ☎ (064) 47-900. **t-68681-85**

DAK DIANO citroen prodam ali menjam za R 4 z doplačilom. Mašina generalo obnovljena. Sobota popoldan, nedelja popoldan. ☎ (061) 847-011. **t-69006-85**

IMV FURGON, motor mercedes, 2200 diesel, generalno obnovljen, prodam. Satler, Oldhamska 14, Kranj. **t-69014-85**

MAN 22-280, s pomožno osjo, kasonar, prodam. ☎ (061) 733-096. **t-69027-85**

MAN 32.280, turbo, letnik 82, prodam. ☎ (069) 36-006. **t-69078-85**

MERCEDES 11–13, generalno obnovljen, prodam. ☎ (063) 821-555. **t-68700-85**

OM 40, letnik 78, obnovljen in redno vzdrževan, dolžina kesona 4,20 m in 16 m^3 volumna, prodam. ☎ (061) 264-823. **t-69207-85**

MERCEDES 302, turistični in Dubrava 2418 obmestni, v odličnem stanju ter jamski demper Krupp 15 m^3, prodam. ☎ (057) 22-831 ali 24-762. **t-69269-85**

RABA kiper 26–230, letnik 79, prodam. ☎ (061) 315-619. **t-69282-85**

PRIKOLICO, nemško, tri osi, špediterko, letnik 82, prodam. ☎ (065) 61-043. **pt-67960-85**

MERCEDES 1632, letnik 78, in Mercedes 16 38, letnik 82, ter Mercedes 16 38, letnik 84, vsi vlačilci, prodam. ☎ (063) 25-338 od 19. do 21. ure. **pt-68773-85**

AVTODVIGALO, dosog košare 12,5 m in tovorno vozilo MAN 780 HK, kiper, registriran do 10. maja 1991, prodam. Lazar Viktor, Rovte 78, Rovte. ☎ (061) 768-084. **pt-69267-85**

MERCEDES 22, 26 kasonar, letnik 78, prodam. Lahko tudi z delom. ☎ (061) 614-545. **pt-69208-85**

MERCEDES 26-26, letnik 1976, kiper, dobro vzdrževan, prodam. ☎ (061) 485-882. **p-708070-85**

ŠPORTNI REKVIZITI

prodam

BILJARD mizo, velikost 8, ugodno prodam. ☎ (061) 570-066. **811936-90**

MOTORNEGA zmaja, ugodno prodam. Lazar Viktor, Rovte 78, Rovte. ☎ (061) 768-084. **pt-69266-90**

SMUČI elan in dvoje pancarje prodam. ☎ (061) 737-542. **t-69326-90**

PRIKOLICO za prevoz konj, novo, prodam. ☎ (061) 857-042. **t-69394-90**

AMERIŠKE biljarde, 2 kom, prodam za 1100 DEM din. protivred. ☎ (063) 31-199. **1294-90**

KROS kolo DMX italijanske izdelave, novo, nerabljeno, prodam za 4000 din. Ogled vsak dan popoldne – Milje 67, pri Kranju – Cesta za Preddvor. **8210-90**

VALJE za zimski trening kolesarjev prodam. ☎ (061) 50-185. **8215-90-st**

vodni šport

PASSARO s kabino PG 550 tomos 10 in prikolico, prodam. ☎ (061) 556-132. **t-69237-91**

JADRNICO 7.5×2.5 novo, 4 ležišča, možno na kredit, prodam. ☎ (062) 39-727. **t-69454-91**

GLISER crist crast motor OMC cobra, dolžina 6,70 m, brez kabine, star 15 mesecev, neocarinjen, prodam za 200.000 din. ☎ (068) 44-257. **t-69525-91**

BAYLAINER potovalni čoln s prikolico in plačano carino prodam. ☎ (051) 711-385. **812005-91**

COLN maestral H 35 F, komplet, lahko tudi posamezno, prodam. ☎ (061) 51-041. **8234-91-st**

MERCURY 50 HP in čoln kvarner G 410 (plastičen), rabljeno 2 sezoni, prodam. ☎ (061) 882-115. **8250-91-st**

MOTORNO jahto chris & craft – »komander 31« 2 × 145 KM, perkins – turbo diesel, 7 ležišč, prodam. ☎ (063) 701-061. **t-69383-91**

JADRNICO ombre 87, staro dve leti, z vgrajenim motorjem volvo penta in kompletno opremo – Marina Lucija, prodam. ☎ (021) 742-208. **t-69429-91**

JADRNICO, nedokončano, MG 801 šket, 8 m, v Opatiji, prodam. ☎ (051) 712-492. **707913-91**

LESENO JADRNICO, dolžine 8 m, brez motorja, letnik 74, opremljeno, nujno prodam za 50.000 din. ☎ (051) 616-901. **t-68761-91**

KALUP jadrnice 7,5 × 2,5 m, prodam. ☎ (063) 713-323. **t-68986-91**

prikolice

PRIKOLICO adria 3 + 2, s predprostorom, prodam. ☎ (063) 854-310, samo v soboto, od 14. do 17. ure. **t-69341-93**

KAMP prikolico adria 450, letnik 1980, za 30.000.000 din, prodam. ☎ (064) 631-878, zvečer. **708001-93**

BRAKO prikolico, ugodno prodam. ☎ (061) 315-707, Vida, dopoldan. **90556-93**

RABLJENO kamp prikolico, manjše velikosti, kupim. Ponudbe pod »Prikolica«. **707975-93**

ADRIA 330, lesena dogradnja in fiksna streha, izolirano, v Moravskih toplicah, prodam. ☎ (063) 751-116. **ptt-2271-93**

GLASBILA

prodam

PETROF 115, kostanjev poliesk, zložljiv pokrov, skoraj nov (igran 2 leti) in lep, prodam za 32.000 din. Redno negovan in servisiran. Tudi menjam za soliden cenejši – do 25.000 din. ☎ (061) 317-203. **t-69436-100**

KAWAI GB 1, band in box, ugodno prodam. ☎ (065) 25-956. **t-69443-100**

KLAVIRSKO harmoniko znamke delicija, novo, 120-basno, prodam. ☎ (0608) 61-662. **t-69456-100**

Petrof

nove pianine in klavirje M-115/II, mat. prodam za 28.200 din, M-115/II, pol, za 29.700 din, M-115/VI, mat. za 30.700 din, M-115: II črni lak za 31.500 din.

Avgust Forster, ponovno na tržišču, zelo ugodno, M-114/I mat, za 28.200 dih, M-114/i, pol, za 29.700 din.

Rosler novo na tržišču, M-103-1 črni lak za 27.500 din (106 cm), pol za 26.500 din. Garancija 12 mesecev. Dostava takoj, omejene količine.

»Marmi« Zagreb, dvorničeva 1, tel.-fax 041/273-777, informacije in naročila vsak delovnik od 9.–17. ure.

t-69417-130

MAGISTRAT

KOMPAS MAGISTRAT

Kompas Magistrat, trgovina in gostinstvo, p. o., Ljubljana

in

Casinò

»Casino«, turistično podjete, p. o., Portorož

razpisujeta

1. zbiranje prijav za tečaj croupierjev na ameriški rouletti za casino v Ljubljani

2. zbiranje prijav za tečaj posebne igre na srečo Black Jack za delo študent za casino v Ljubljani.

Poleg splošnih pogojev, ki so določeni za sklenitev delovnega razmerja, morajo kandidati izpolnjevati še naslednje pogoje:

pod 1)
- moški v starosti do 30 let,
- srednješolska izobrazba – V. stopnje,
- znanje angleškega jezika ter nemškega ali italijanskega jezika,
- odslužen vojaški rok,
- da kandidat ni kaznovan ali v sodni preiskavi.

pod 2)
- kandidatke za tečaj Black Jack so lahko osebe, ki imajo status rednega študenta,
- znanje angleškega jezika ter nemškega ali italijanskega jezika.

Kandidati se morajo udeležiti testiranja psihofizičnih sposobnosti za delo croupierja, nakar bo izvršena izbira kandidatov za tečaj.

Kandidati naj pisne prijave z dokazili o izpolnjevanju pogojev pošljejo v 10 dneh po objavi na naslov:

Kompas Magistrat, za casino, Mestni trg 4, 61000 Ljubljana

Vse potrebne informacije dobite po telefonu št.: 061/212-868 ali 066/74-161.

Prijav brez dokazil ne bomo upoštevali.

23-8306

AKUSTIČNI APARATI

prodam

STOLP Nordmende, prodam. ☎ (061) 302-855 po 15. uri. **pt-68824-105**

BARVNI TV sprejemnik orion, 55 cm ekran, z videorekorderjem in daljinskim upravljačem (še zapakiran), projektor ME opta in stolp fisher, 400 W, prodam. ☎ (063) 831-242. **pt-69008-105**

VIDEO player samsung, nov, prodam. ☎ (061) 315-701. **707989-105**

VIDEOREKORDER Samsung – SVX – 303 in vidoplayer Samsung VB-910, Teleclub dekoder, tripasovno avtohupo, prtljažnik, za Renault 21 in 2 stojali za satelitske antene, ugodno prodam. ☎ (061) 327-700. **t-69318-105**

VIDEOREKORDERJA akai in sharp, popolnoma nova, ocarinjena, ugodno prodam. ☎ (064) 39-094. **t-69330-105**

VIDEOKAMERO in videorekorder, novo zelo poceni prodam. ☎ (064) 22-586. **69373-105**

GLASBENI sistem Hantor z dvojnim kasetofonom, hitrim snemanjem digitalnim tunerjem, z 12 spomini, gramofonom, equalizerjem, zvočniki, moči 40 W, novo še zapakirano, z deklaracijo, prodam za 2900 din. ☎ (061) 721-859. **t-69418-105**

KORG T-3, Hamer kitaro, Kawai, 16 kanalni mixpult, ter ojačevalec 500 W, prodam. ☎ (061) 40-089. **t-69052-100**

KLAVIR petrof, kratki, star 12 let, prodam. ☎ (041) 49-147. **708076-100**

KITARO melodija, novo, garancija 6 mesecev, prodam za 1500 din. ☎ (061) 371-088. **811939-100**

KAWAI K 3, synthesizer digital, zelo ugodno prodam. ☎ (061) 711-021. **p-8164-100-st**

TECHNICS dvojni kasetofon RST 165 in receiver SAX 100 L, 2×40 w, prodam. Možnost plačila za tri čeke. ☎ (064) 28-012. **t-68754-105**

VIDEOREKORDER ITT nokia in player orion, prodam. Možnost plačila na tri čeke. ☎ (064) 28-012. **t-68755-105**

GRAMOFON thorens in ojačevalec hitachi prodam. Ivan Lavrač, Potoška vas 41, Zagorje ob Savi. **t-69019-105**

CB POSTAJO prezident in usmernik ter anteno s kablom, prodam. ☎ (061) 711-626. **t-69694-105**

JVC KAMERO GR 77 VHS, novo, v garanciji, prodam. ☎ (061) 576-410. **t-69711-105**

SCHNEIDER midi I. 750 (tuner, CD, gramofon, equaliser, dvojni kasetofon, dva zvočnika) prodam. ☎ med 17. in 21. uro. ☎ (061) 576-870. **8267-105-st**

VIDEOPLAYER orion, nov, ugodno prodam. ☎ (061) 348-456. **t-69594-105**

LASERSKI gramofon sony model 91, z daljinskim upravljanjem, prodam za 580 DEM din. protivrednosti. ☎ (061) 487-033. **t-69621-105**

DIGITALNI videorekorder NEC DX 1600 G, prodam. ☎ (063) 33-007 **t-69623-105**

V Triglavskem narodnem parku v Ukancu–Bohinj, prodamo večji zidan objekt primeren za turistično dejavnost najboljšemu ponudniku.

Ponudbe sprejemamo pod oznako Bohinj – gotovina.

24-8342

TECHNICS receiver, z daljinskim, (60 W), dvojni kasetofon in zvočnike, ugodno prodam. ☎ (061) 454-205. **t-69652-105**

VIDEOKAMERO panasonic VHSC novo z vso opremo za 2000 DEM din. protiv. in videorekorder nov, plačana carina za 700 DEM din. protivr. prodam. ☎ (061) 441-555. **811982-105**

NORDMENDE stolp v garanciji prodam. ☎ (067) 81-929, po 10. uri. **811985-105**

tv aparati

BARVNI TV fisher, ekran 59 cm, stereo, teletekst, scart, ravni ekran, nov, prodam. ☎ (061) 322-509. **8272-107-st**

UGODNO prodam barvni TV gorenje, orbiter star 2 leti in videorekorder ITT schaub lorenz, star 3 leta. ☎ 746-192. **8284-107-st**

TV GRUNDIG, 54 cm, raven ekran, teletekst, nov, prodam. ☎ (064) 23-569 od 18. do 24. ure. **8293-107-st**

TV SONY 63 CM digital, nov, ugodno prodam. ☎ (061) 573-332. **st-8227-107**

TV ISKRA Montreal, barvni, ekran 56, in TV barvni, prenosni, z AV vhodom, nov, ugodno prodam. ☎ (061) 572-770. **st-8265-107**

PANASONIC TC FX 81 DRF, 55 cm, raven zaslon, teletext, stereo, popolnoma nov, ocarinjen, prodam: ☎ (061) 315-760. **t-69363-107**

TV ISKRA, barvni brezhiben, letnik 1983, prodam. ☎ (061) 576-460. **t-69364-107**

BARVNI TV Grundig, 60 cm, zelo ugodno prodamo. ☎ (061) 348-681 med 17. in 20. uro. **811943-107**

BARVNI TV iskra, 56 cm, daljinsko vodenje, 6 let, brezhiben, prodam. ☎ (061) 267-807. **811980-107**

TEND

"Našel sem pravo kartico za vstop v svet mode."

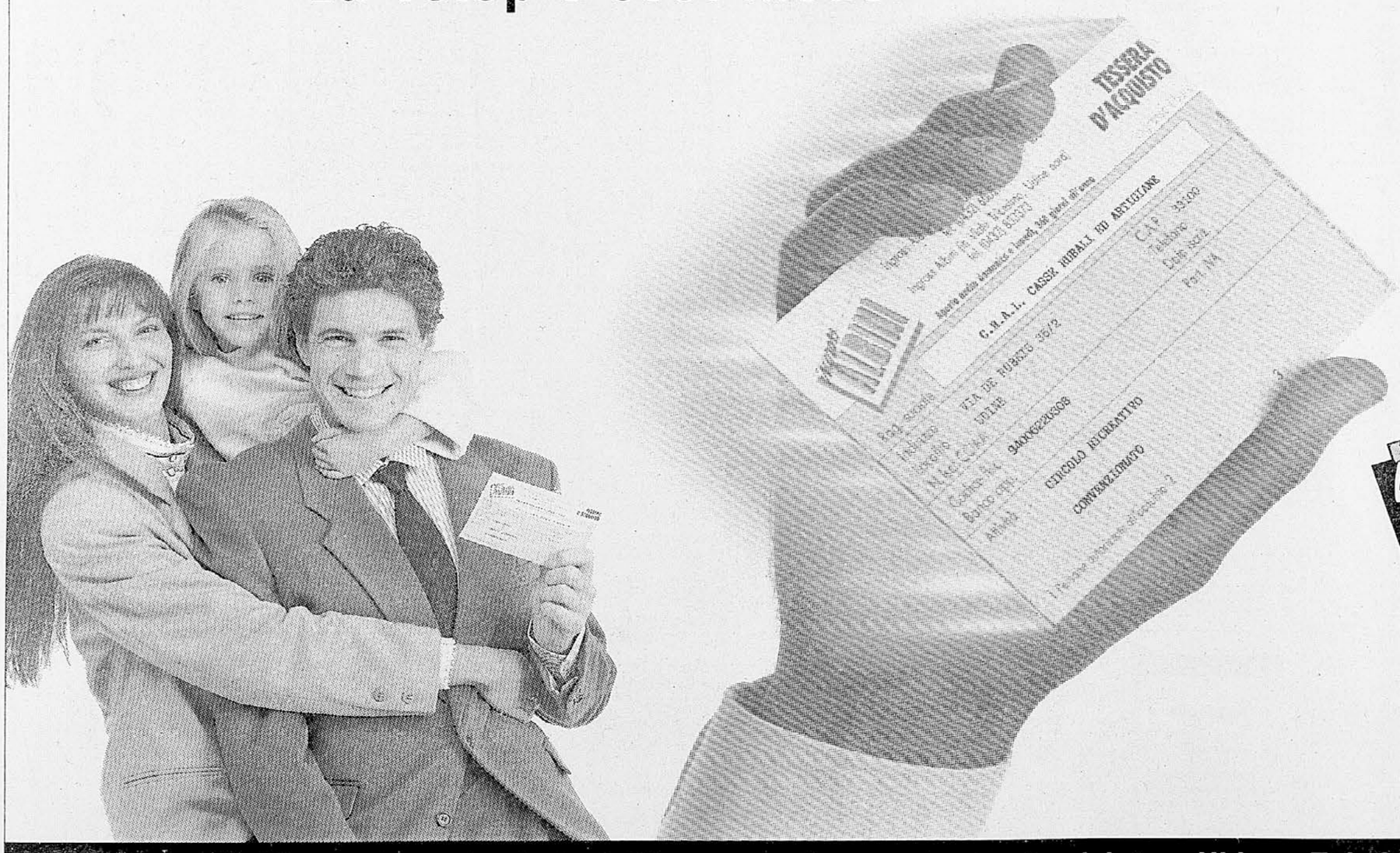

Pri priči zahtevajte svojo osebno nakupovalno kartico v eni od prodajaln ALBINI v Vidmu. To je namreč «prava» kartica za dostop do neprekosljivih ugodnosti, ki jih ponuja INGROSS ALBINI, kjer je moda vedno velik posel. Našli boste popolno postrežbo: najboljše znamke, najširšo izbiro in vedno odprt prodajni prostor v Vidmu (Udine Nord - ob državni cesti Videm/Trbiž), ki posluje od 9. do 20. ure vsak dan, tudi ob nedeljah in ponedeljkih.

ingross ALBINI

Sklepajmo posle skupaj.

Viale Tricesimo, Udine Nord (cesta Videm/Trbiž)
Paparotti, Udine Sud

Iščemo potovalne in turistične agencije za nakupovalne izlete v Videm. Tel. 9939-432/600274

YAMAHA LUXMAN KENWOOD SHARP NAKAMICHI JVC ITT HI-FI stereo center JAGER Borovlje, Loiblstr. 12/Hauptplatz 17

BLAUPUNKT TV po zelo ugodnih cenah. PREPRIČAJTE SE SAMI!

BLAUPUNKT VIDEOREKORDER NEVERJETNO: od 830 DEM neto naprej

BLAUPUNKT AVTORADIO digitalni, stereo, kasetofon avtoreverse, 4×10 W NEVERJETNO: od 299 DEM neto naprej

SONY PIONEER TOSHIBA FISHER BLAUPUNKT PHILIPS HITACHI DENON PANASONIC TECHNICS

BARVNI televizor saba, star 10 let, ugodno prodam. ☎ (061) 553-643, naslov: Trampuš, Šišenska 2, Ljubljana – Šiška. 8302-107-st

TV ISKRA, barvni, daljinsko upravljanje, prodam. ☎ (061) 340-079. t-69441-107

ISKRA barvni TV, prodam. ☎ (061) 40-120. 69606-107

SONY TV black trinitron, 54 cm, stereo, teletekst, cameorder, CCD 250 in hi-fi videorecorder toshiba, ugodno prodam. ☎ (061) 454-205. t-69658-107

TV BARVNI brezhiben iskra prodam ☎ (061) 326-201. 708058-107

PRODAM barvni TV loewe, zaslon 67 cm. ☎ (061) 553-448. 708081-107

TV SONY, 54 cm, black trinitron, japonski, se zapakiran, z enoletno garancijo prodam. ☎ 321-769, ☎ 210-137. 812020-107

BARVNI TV iskra prodam. ☎ (061) 877-101, vsak dan popoldne. 68666-107

STEREO satelitski sistem, uniden, za Astro 1, 2, 3, z montažo, prodam. ☎ (061) 579-677 ptt-1260-107

BARVNI TV saba, z garancijo, raven ekran, 63 cm, prodam. ☎ (068) 76-015. t-68719-107

BARVNI TV samsung, star pet mesecev, prodam za 6000 din. ☎ (061) 349-411. t-68940-107

TV SONY 54, stereo teletekst, nov, deklariran, prodam za 14.000 din. ☎ (061) 344-607. t-69035-107

BARVNI TV körting, zaslon 66, popolnoma nov ekran, prodam. Kajuhova 9, Ljubljana. t-69194-107

TV ISKRA 9059, star eno leto, ugodno prodam. ☎ (061) 752-947. t-69224-107

GRUNDIG TV, barvni, star eno leto, prodam. ☎ (061) 559-001. t-69254-107

UMETNINE IN STARINE

prodam

BAROČNI lestenec – 12 sveč, prodam. ☎ (063) 56-882. t-69673-110

CITRE, stare skoraj 100 let, prodam za 5000 din. ☎ (064) 28-930. t-68883-110

GODČEVO sliko Tolmin, olje, prodam. ☎ (061) 268-985. 811919-110

GASPARIJEVO sliko »Ples«, prodam. ☎ (061) 268-837. 211975-110

STERNEN, olje prodam. Ponudbe pod »Sternen«. 811952-110

KAMNITI KAMIN, prva polovica 17 stol., prodam. Kličite vsak dan razen nedelje in četrtka od 8. do 12. in od 17. do 18. ure. ☎ (053) 49-205. t-69111-110

ZELO ugodno naprodaj secesijska spalnica 8.000 din, predalnik 3.000 din, mizica 3.000 din, poslikane skrinje od 3.000 do 4.500 din. ☎ (064) 45-655. t-69508-110

DVE ENAKI dobro ohranjeni starinski omari, prodam. ☎ (061) 348-693. t-69569-110

NAGLAS spalnico, izdelano 1928, oreh, korenina, odlično ohranjeno, prodam. ☎ (061) 344-896 ali 316-012. t-69651-110

BIDERMAJER vrč in lavabo lepo okrašen in odlično ohranjen, prodam. ☎ (061) 219-049. 708027-110

STARO nemško (altdeutsch) mizo, 100×70 cm, prodam. ☎ (061) 341-040. 708079-110

SPALNICO artdeco, pohištvo, staro nemško (altdeutsch), spalnico naglas in vinsko preso, prodam. ☎ (061) 262-906. 812073-110

kupim

SLIKO R. Jakopiča, F. Pavlovca ali M. Gasparija, kupim. Ponudbe pod »Umetnost«. 708024-112

VENA PILONA sliko olje, kupim. Ponudbe pod »Za vsako ceno«. t-69016-112

KNJIGE

prodam

KOMPLETNO zbirko Ivana Cankarja (30 knjig), prodam najboljšemu ponudniku. Ponudbe pod »I. Cankar«. 708030-120

DR ROMAN

NOV UGUSSI DISCOUNT.

Ugodnost nakupa pri Ugussiju se je povečala z UGUSSI DISCOUNTOM; nov oddelek je v celoti posvečen priložnostim. Oprema za kopalnice, obloge, sanitarije in ploščice po znižanih cenah.

Oddelek več, da porabiš manj

Vsak teden posebne ponudbe, ki ste si jih vedno želeli, po katerih pa niste nikoli upali vprašati. V TRSTU, v ulici Fianona, blizu nogometnega stadiona (Valmaura): obsezno parkirišče, velika izbira, velike ugodnosti.

Mlaco

Iščemo

samostojnega komercialista

za prodajo računalniške opreme.

Ponudbe s kratkim življenjepisom pošljite čimprej na naslov: Mlacom, Ljubljana, Celovška 185

24-8364

Lufthansa

Lufthansa Ljubljana

objavlja

razpis za sprejem v začasno delovno razmerje za naslednje delo

– rezervacije in prodaja letalskih vozovnic

Delo je za določen delovni čas s polnim delovnim časom. Nadomeščanje delavke na porodniškem dopustu od 1. 1. 1991 do 31. 1. 1992. Zaželeno je znanje nemškega in angleškega jezika.

Pisne ponudbe v nemščini pošljite na Lufthanso, Ljubljana, Miklošičeva 9.

24-8341

Euroles

SALON POHIŠTVA

Gosposvetska c. 5, Ljubljana

AKCIJSKA PRODAJA USNJENIH SEDEŽNIH GARNITUR IZREDNO UGODNE CENE IN KREDITNI POGOJI

Tel. : 061/211-132, int. 28

kupim

KUPIM knjigi Roberta Musila, Mož brez posebnosti (I./II.) in Isaaca Bashevisa Singerja, Rodovina muškat. ☎ 214-680. 8239-122-st

HERBARIJ brezhibno, strokovno urejen in ohranjen, kupim. Ponudbe pod »Vsaka cena«. t-69015-122

DELO

dobi

STROJNIKA, po možnosti mehanik ali ključavničar, takoj zaposlim. ☎ (061) 485-874. t-69101-130

ZASTOPNIŠKO delo tuje kemijske firme nudim. ☎ (065) 23-817. t-69084-130

MANJŠIM podjetjem opravljam vsa knjigovodska in računovodska dela. Ponudbe pod vestna in zanesljiva. 8229-132-st

ŠIVILJI, vajeni industrijskih strojev, nudim delo v delavnici – LJ Dolgi most. ☎ (061) 264-394. t-69310-130

POMOČ pri popravilu ladje iščem. ☎ (061) 376-796. t-69311-130

ŠOFERJA s prakso inozemne in tuzemme špedicije, takoj zaposlim. Ponudbe z življenjepisom pod: »Dobro delo, dobro plačilo.« t-69327-130

KV MIZARJA, v bližnji okolici Medvod redno ali honorarno zaposlim. ☎ (061) 613-133. t-69368-130

AVTOLIČARJA samostojnega zaposlim. ☎ (061) 711-844. t-69376-130

DVE PRODAJALKI, redno ali honorarno zaposlim. Ponudbe pod »Kamnik«. t-69391-130

NATAKARICO, samostojno, s prakso, za delo v gostilni, zaposlim. Hrana in stanovanje v hiši. ☎ (061) 784-021. t-69396-130

TAKOJ zaposlim dobrega ključavničarja. Ponudbe pod: »Vesten«. 811942-130

PRODAJALKO za prodajo zdravilne hrane na pokritem delu centralne tržnice, sprejmemo, redno ali honorarno. Pogoj komunikativnost in lasten prevoz. ☎ (061) 321-936 od 8. do 14. ure. st-8281-130

TRGOVKE z prakso v delikatesi dobijo redno zaposlitev v trgovini Bonita Resljeva 42, vse informacije dobite v trgovini. st-8308-130

DELO na dom dobi hitra in natančna gospa, po možnosti izučena usnjarka za izdelavo usnjene galanterije. Ponudbe pod »Ljubljana«. st-8309-130

KVALIFICIRANE trgovke za izmensko delo v trgovini potrebujemo. Ponudbe pod »Trgovina«. st-8320-130

ŠOFERJA C kategorije, na mednarodnih relacijah, zaposlim. Pogoj: »Iz Ljubljane, s telefonom in pasivno znanje nemščine.« ☎ (061) 453-525. t-69548-130

HONORARNO zaposlitev dobi prijetno in resno dekle, za delo v strežbi. Delovni čas od 15. do 23. ure. Nedelje in prazniki prosto. ☎ (061) 341-950. t-69597-130

HONORARNO občasno delo dobi žensko, nekadilka z izkušnjami pri navijanju tuljav. ☎ (061) 266-778. t-69643-130

IŠČEMO pomoč pri delni negi starejše ženske trikrat tedensko po 4 ure. ☎ (061) 214-410 od 9. do 12. ure. t-69646-130

NATAKARJA za samostojna dela v dnevnem baru sprejmemo. Bar Idea Kamnik. t-69654-130

IŠČEMO mlajšo upokojenko za urejanje stanovanja. ☎ (061) 559-515. 708022-130

HONORARNO zaposlimo dve prijetni dekleti za strežbo v kavarni baru. ☎ (061) 348-210 od 10. do 15. ure. 708067-130

Božični tečaji smučanja

v avstrijskih hribih, za otroke od 3 do 16 let, v zasebnih počitniških domovih Parkschlössl v Salzkammergutu.

Pouk v nemškem jeziku. Tel. 9943/1–93 01 74

734

OPEL SERVIS GOMBOTZ

PRODAJA VSEH MODELOV NADOMESTNI DELI DODATNA OPREMA AVTORADII

Odprto tudi ob sobotah. Govorimo slovensko!

BAD RADKERSBURG 200 m od meje desno, tel. 9943/3476-2315

Heidelberger

tiegel avtomat B/4, Romayor ofest stroj 313 in rezalni stroj Perfekta 135 z zračno mizo prodam.

Informacije 066/31880, Koper.

24-8386

»Panex«

kupi ali pa vzame v najem

poslovni prostor za prodajo kmetijske mehanizacije in avtomobilov,

do 50 m² zaprtega prostora in do 500 m² odprtega skladišča:

Cenjene ponudbe po tel. 042/815-144.

24-8352

Graziella

TRGOVINA DROBNIH MODNIH ARTIKLOV

POPOLNA RAZPRODAJA S POPUSTI od 30% – 40% – 50%

gumbi – nogavice – modni dodatki in našitki – tkanine

TRST, Ul. Paganini 4 (ob cerkvi Sv. Antona Novega), tel. 60992

IŠČEMO sposobnega komercialista z izkušnjami. ☎ (061) 325-393. 811988-130

NEZAPOSLENE osebe zaposlimo za komercialno ogranizacijska opravila za 14 ur tedensko. Osebni dohodek 5.500 din. ☎ (061) 612-092. 811996-130

DELO v proizvodnji nudim grafiku ali elektrotehniku oz. strojnemu tehniku. Ponudbe pod »Obvezno življenjepis«. 812003-130

ZA DELO v tajništvu in računovodstvu potrebujemo mlado delavko s srednjo ali višjo izobrazbo ekonomske smeri. Ponudbe pod: »Natančen življenjepis«. 812006-130

V OBRATU za predelavo plastike potrebujemo delavca, ki ima izkušnje v kovinski industriji. Ponudba pod »Kovinoplastika«. 812035-130

ZA DELO na stroju za brizganje plastike, sestavljanje in obrezovanje izdelkov, iščemo ročno spretno delavko nad 30 let. Prednost imajo delavke, ki so že delale v obratu za predelavo plastike. Ponudbe pod »Spretnost«. 812036-130

ZAPOSLIM natakarico. OD 6.000, stanovanje in hrana v hiši. ☎ (061) 371-853. 812046-130

Zasebno podjetje Galeb sprejme v redno delovno razmerje **zastopnike** za prodajo tekstilnih izdelkov za področje Slovenije.

Pisne prijave oddajte na naslov: Rozman, Smrekarjeva 10, Ljubljana.

1308-130

Butik v centru Maribora išče dobavitelje italijanske mode – ženske/otroške.

Tel. (062) 303-247.

1309-130

Iščemo zastopnike

za prodajo

otroškega artikla

po osnovnih šolah in vrtcih.

Pogoj osebno vozilo.

Zaželen kratek življenjepis.

Ponudbe pod »Odličen zaslužek«.

8018-130

Resnega in delovnega

šoferja

z izkušnjami v mednarodni špediciji, iščemo.

Informacije osebno v soboto in ponedeljek, med 9. in 12. uro, B & B marketing, Celovška 166, I. nadstropje.

69656-130

DOBRO PLAČANO honorarno delo nudim. ☎ (061) 559-301 samo ob delavnikih med 16. in 18. uro. t-69664-130

Skupnost stanovalcev

razpisuje

honorarno delo hišnika

za hišniška dela stanovanjskega bloka na Glavarjevi 45, Ljubljana.

Pogoj: ustrezna tehnična izobrazba, poznavanje HTV predpisov, rokovanje z dvigali in TP.

K prošnji priložite dokazila o izpolnjevanju pogojev.

Možnost pridobitve hišniškega stanovanja po treh mesecih uspešno opravljenega hišniškega dela.

Prošnje sprejemamo 15 dni od objave v Delu na naslov: Skupnost stanovalcev, Ljubljana, Glavarjeva 45.

t-69568-130

Organizatorjem prodaje in potnikom

nudim

kvalitetne uvožene pletilke po zelo ugodni ceni. Tel. (061) 51-894.

t-68959-130

NUJNO potrebujem tajnico do 25 let za pomoč vodenja obrti. Delo takoj. Dohodek od 5 do 10.000 din. Nudim stanovanje brezplačno. Če si samska, simpatična, se oglasi takoj na naslov Salkić Roman, C. v Prod 4, Ljubljana Polje. t-69649-130

Klasje

trgovina z mešanim blagom v Ljubljani, Gradnikove brigade 10 (Nove Jarše), takoj zaposli trgovko.

t-68959-130

Podružnica računalniške firme išče sodelavce

programerje

iz okolice Kranja za razvoj sistemskih in komunikacijskih aplikacij za DOS ali UNIX (SUN OS, HP-UX, ULTRIX, SCO UNIX). (064) 74-632.

t-69012-130

KOMUNIKATIVNO dekle prijetne zunanjosti honorarno zaposlim za strežbo v kavarni baru. ☎ (061) 272-677. pt-69219-130

Poznana zagrebška kozmetika

Madonna

išče vse zainteresirane za prodajo atraktivnih proizvodov.

Nudimo ženske komplete na bazi znanih dišav in otroške komplete, šampone, igračke Tomy in Jerry – edinstveni proizvod v Jugoslaviji.

Možnost zaslužka odlična. Provizija visoka. Obvezen telefon. Ponudbe na 041/328-672.

t-69417-130

DEKLE za pomoč v Kavabaru iščem. ☎ (061) 712-644, po 16. uri. t-69707-130

SPOSOBNO kuharico za delo v gostilni zaposlim. Samska soba zagotovljena, ostalo po dogovoru. Sinja Gorica 9, Vrhnika. ☎ (061) 751-155, po 11. uri. t-69708-130

Iščemo sposobno in samostojno šiviljo

z znanjem krojenja iz Ljubljane ali okolice za stalno honorarno zaposlitev, lahko na domu ali v salonu.

Ponudbe pod »Dober zaslužek«.

707961-130-ko

IŠČEMO samostojno frizerko z nekajletno prakso. Ponudbe pod »Ljubljana Polje – dober OD«. t-69245-130

DEKLE dobi honorarno delo v biteju Balinček. ☎ (061) 483-130. t-69290-130

MLAJŠEGA upokojenca sprejmem na delo za najrazličnejša dela. Ponudbe pod »Vsestranski«. 707922-130

ZA NOVOLETNO prodajo potrebujemo potnika dopoldne. Anemari Strašek, Hošiminhova 11, Ljubljana. 707970-130

ŠIVILJI nudim delo na domu serijsko delo na industrijskem stroju. ☎ (061) 221-059. 707972-130

TORBARJA (torbarko) iščem za honorarno delo na domu. Ponudbe pod »Solidno delo«. 811932-130

KUHARICO in natakarico redno ali honorarno zaposlim. Hrana in stanovanje preskrbljena. ☎ 314-915. p-8254-130-st

DNEVNI BAR Prvomajska 1 zaposli natakarico s prakso. Dogovor osebno med 14. in 17. uro. pt-68805-130

BISTRO v Ljubljani sprejme prikupno in urno dekle v redno delovno razmerje. ☎ (061) 487-951 po 16. uri. pt-68806-130

ZA HONORARNO popoldansko delo iščem simpatično prodajalko (lahko tudi medicinsko sestro). Ponudbe pod »Pridna«. pt-68901-130

YAMAHA LUXMAN KENWOOD SHARP NAKAMICHI JVC ITT HI-FI stereo center JAGER Borovlje, Loiblstr. 12/Hauptplatz 17

HITACHI VIDEOKAMERA VHSC VM-C1E TWIST & SHOOT TELE-MAKRO komplet s priborom NEVERJETNO: **1.666 DEM** neto

HITACHI VIDEOREKORDER VT-M725E VPS

– 8 programov/365 dni – kabeltuner – stoječa slika – VPS – indeks – digital-timer – digitalni iskalec slike – OSD

NEVERJETNO: 717 DEM neto

SONY PIONEER TOSHIBA FISHER BLAUPUNKT PHILIPS HITACHI DENON PANASONIC TECHNICS

POMOČ za strežbo v popoldanskem času, honorarno, sprejmemo. ☎ (061) 273-650, popoldan. pt-69049-130

KAVA BAR, v Domžalah, išče honorarno delavko za strežbo v šanku. Lahko tudi za redno zaposlitev. Dober OD. ☎ (061) 713-875. pt-69066-130

POHIŠTVENEGA mizarja zaposlim takoj za dobro plačilo. Ponudbe pod »Ljubljana«. p-707945-130

LIKARICE redno in honorarno zaposlimo za delo v kemični čistilnici. Ponudbe pod »Kem. čistilnica.« p-811844-130

DELO na vašem domu, izkušnje niso potrebne, pošljite kratek življenjepis, priložite 150 din, nato dobite navodila. Na naslov: Zdenka Urbančič, Tržaška c. 481, 61351 Brezovica. p-812041-130

Iščemo zastopnike

za prodajo

otroškega artikla

po osnovnih šolah in vrtcih.

Pogoj osebno vozilo. Zaželen kratek življenjepis.

Ponudbe pod »Odličen zaslužek«.

8018-130

CEKIN

Podjetniki – obrtniki!

Cekin – vam pomaga pri iskanju zanesljivih delavcev za vse vrste zaposlitev v vaši dejavnosti.

– vodi vsa dela s področja kadrovske službe

Informacije in naročila sprejemamo: vsak dan, razen sobote, od 8.30 do 13. ure po tel. (061) 217-905. Ljubljana, Hradeckega 48/a.

24-8343

Več terenskih

komercialistov

sprejmemo, odlične možnosti zaslužka za sposobne, ustvarjalne in samoiniciativne osebe za slovenski trg.

Sposobnim nudimo tudi stanovanje v Ljubljani, na Bledu.

Samo pisne ponudbe na naslov: Eliksir, d. o. o., Janševa 15, Ljubljana.

23-8309

KUHARJA za peko pizz in dekle za strežbo potrebujemo. ☎ (061) 771-081. pt-69115-130

NOČNA restavracija v Ljubljani išče dekleta za pomoč v kuhinji in za strežbo. ☎ (061) 317-468, po 19. uri. pt-69485-130

MIZARJA z znanjem splošnih del, zaposlim. Fister, Ižanska 212. p-707944-130

OSEBO za sodelovanje pri pletenju in kvačkanju unikatnih pletenin iščem. ☎ (061) 812-633. t-69099-130

IZVAJALCA za rekonstrukcijo dvigala iščemo. ☎ (061) 346-321. t-69104-130

ZA REDNO in honorarno čiščenje objektov potrebujem pridne snažilke. Ponudbe pod »Ljubljana – Moste«. t-69139-130

KATERA mlajša upokojenka bi stanovala in negovala starejšo žensko na obali v Piranu. ☎ (066) 73-666. t-69157-130

išče

ITALIJANŠČINA – prevajalka v zunanji trgovini prevaja vse vrste besedil. ☎ (061) 225-783, med tednom po 17. uri. 8327-132-st

PREVAJANJE vseh vrst besedil. Francoščina, italijanščina, angleščina. ☎ (061) 373-037 ali 346-702. pt-69230-132

TIPKAM vse vrste besedil na elektronskem IBM pisalnem stroju. ☎ (061) 225-467. pt-69461-132

DELO na dom iščeva – tudi šivanje, pletenje, kvačkanje, kleklanje, lasten prevoz. Ponudbe pod »Elektroinstalater«. 707992-132

MLAJŠA upokojenka – uslužbenka, išče kakršnokoli honorarno zaposlitev. Ponudbe pod »Domžale ali Ljubljana«. t-68937-132

KAKRŠNOKOLI delo na dom sprejmem. ☎ (064) 622-638. t-69022-132

ORODJAR z 10-letno prakso išče zaposlitev. ☎ (064) 632-114. t-69091-132

IŠČEM DELO na domu, lasten prevoz, lahko tudi računovodska dela. ☎ (061) 444-605 – »Zvečer«. 8246-132-st

PRODAJALEC išče kakršnokoli redno ali honorarno zaposlitev. Zdešar, Viška 51, ali ☎ 452-575. p-8125-132-st

TIPKAM diplomske naloge, v katere po želji vstavim tabele in grafe. ☎ (061) 653-505. t-69663-132

KAKRŠNOKOLI honorarno delo iščem. Prostor ni problem. Ponudbe pod »Elektrotehnik«. t-69682-132

Šivamo po naročilu za butike.

Nudimo vam tudi izdelke lastne proizvodnje.

Škofja Loka, tel. (064) 621-072.

707952-132

INŠTRUKTORJA za osmi razred osnovne šole, za fiziko, iščemo. ☎ (061) 310-818. t-68658-142

IŠČEM ZAPOSLITEV na domu. Zavarovanja ne potrebujem. Vse informacije dobite na naslov: Orejaš Ivka, Helenski put 17, 43260 Križevci. t-69498-132

SPREJMEM honorarno delo na dom. Ponudbe pod »Takoj«. t-69524-132

IŠČEM honorarno delo v popoldanskem času. Imam vozniški izpit B kategorije. ☎ (061) 552-637. t-69601-132.

varstvo

VARSTVO za štiriletnega Gregorja iščemo na našem domu ali v okolici Vižmarje-Šentvid. ☎ (061) 52-965. st-8279-133

Banka

BANKA

ABANKA D. D. LJUBLJANA

POSEBNA PONUDBA ZA VARČEVALCE, KI SKLENEJO POGODBO ZA VEZAVO DINARSKIH SREDSTEV OD 22. NOVEMBRA 1990 DALJE.

znesek v din	*letna obrestna mera*		
	nad 1 mesec	*nad 3 mesece*	*nad 6 mesecev*
od 1.000 do 25.000	*24%*	*29%*	*30%*
od 25.001 do 50.000	*26%*	*31%*	*32%*
od 50.001 do 100.000	*27%*	*32%*	*33%*
nad 100.001	*28%*	*33%*	*34%*

UPOKOJENCI, KI BODO PREJEMALI POKOJNINO NA HRANILNO KNJIŽICO ALI TEKOČI RAČUN V ABANKI, PA LAHKO PO UGODNEJŠI OBRESTNI MERI VEŽEJO ŽE NIŽJE ZNESKE.

znesek v din	*letna obrestna mera*		
	nad 1 mesec	*nad 3 mesece*	*nad 6 mesecev*
od 1.000 do 10.000	*25%*	*30%*	*31%*
od 10.001 do 50.000	*26%*	*31%*	*32%*

Vse opravke v zvezi z nakazilom vaše pokojnine bo uredila vsaka enota ABANKE *v Sloveniji. Obiščite nas, skupaj bomo poiskali najboljšo rešitev!*

BANKA PRIJAZNIH IN PODJETNIH LJUDI

IŠČEMO prijazno upokojenko za varstvo 2,5-letne punčke in za kuhanje. Ponudbe pod: »Dobro plačilo«. 708009-133

NUDIMO vam zanesljivo varstvo vaših otrok na našem domu. ☎ 321-735. p-3910-133-st

IŠČEMO zanesljivo žensko za varstvo 2-letne deklice na našem domu in manjšo pomoč v gospodinjstvu. ☎ (061) 482-413, od 18. do 20. ure. 8302-133-st.

INŠTRUKCIJE

nudim

INŠTRUIRAMO matematiko, angleščino, francoščino in kemijo za osnovne in srednje šole. ☎ (061) 225-416 in 574-403. p-8067-140-st

ANGLEŠČINA intenzivne, profesionalne in poceni inštrukcije angleške slovnice in konverzacije za vse stopnje v središču mesta. ☎ (061) 217-341. pt-66646-140

PROFESOR inštruira matematiko za vse stopnje. ☎ (061) 320-772. pt-67591-140

PROBLEM angleškega jezika? Pokličite na ☎ (061) 342-890 in skupaj bomo rešili problem. Nudim tudi prevajanje iz ali v angleški jezik. pt-68742-140

PO STROKOVNI metodi individualno inštruiram angleščino in francoščino v strogem centru. ☎ 312-415, zvečer ob delavnikih. pt-811899-140

ŠTUDENTKA z večletno prakso uspešno inštruira vse predmete za osnovno in srednjo šolo. ☎ (061) 481-855. 707845-140

STARŠI osnovnošolcev, učenje je lahko tudi prijetno, predvsem pa učinkovito. ☎ (061) 486-053. 811891-140

MATEMATIKO, fiziko, mehaniko in druge predmete za vse šole, inštruiram. ☎ (061) 772-982. 811935-140

PFAFF

ŠIVALNI STROJI
LIKALNI STROJI

PASSAP

PLETILNI STROJI
OVERLOCK STROJI

GÖDL & SOHN

A-8010 GRADEC, Kaiserfeldgasse 20, tel. 9943/316-811091 – telefaks 9943/316-811092

USPEŠNO inštruiram matematiko za osnovne in srednje šole. ☎ (061) 486-316. 69070-140

INŠTRUKCIJE iz kemije za osnovne in srednje šole nudim. ☎ (061) 217-954. p-707703-140

INŠTRUIRAM angleščino, ruščino, slovenščino za vse stopnje. ☎ (061) 318-841 med 16. in 19. uro. 8268-140-st

USPEŠNO inštruiram matematiko in kemijo za srednje in osnovne šole. ☎ (061) 373-970 ali (061) 268-385. 8316-140-st

INŠTRUIRAM slovenščino za osnovne in srednje šole. ☎ (061) 572-628. 8324-140-st

ANGLEŠČINA – strokovne inštrukcije za šole in komuniciranje s svetom, ki so natančno prilagojene vsem izobraževalnem programom. ☎ (061) 551-469. t-69582-140

INŠTRUIRAM fiziko, matematiko in osnove elektrotehnike. ☎ (061) 349-717. t-69636-140

POUK francoščine, italijanščine, španščine, solopetja, klavirja, kitare, harmonike, hatna-joge. Žalec. ☎ (063) 712-526. 1317-140

ABSOLVENT kemijske tehnologije inštruira matematiko in kemijo. ☎ (061) 265-084. 708023-140

PROFESOR doktor inštruira za vse stopnje. ☎ (061) 341-434. t-69672-140

UGODNO inštruiram španščino, slovenščino in francoščino. ☎ (061) 223-811 blok 13 soba 109 ali (061) 266-146. 708038-140

USPEŠNO inštruiram matematiko in fiziko za vse stopnje. ☎ (061) 573-661. 708042-140

MATEMATIKO, fiziko in angleščino za osnovne in srednje šole inštruiram. ☎ (061) 554-955. 708080-140

ITALIJANŠČINO inštruiram za osnovne in srednje šole. ☎ (061) 572-387, zvečer. 811999-140

APARTMAJI SIMONOV ZALIV V IZOLI

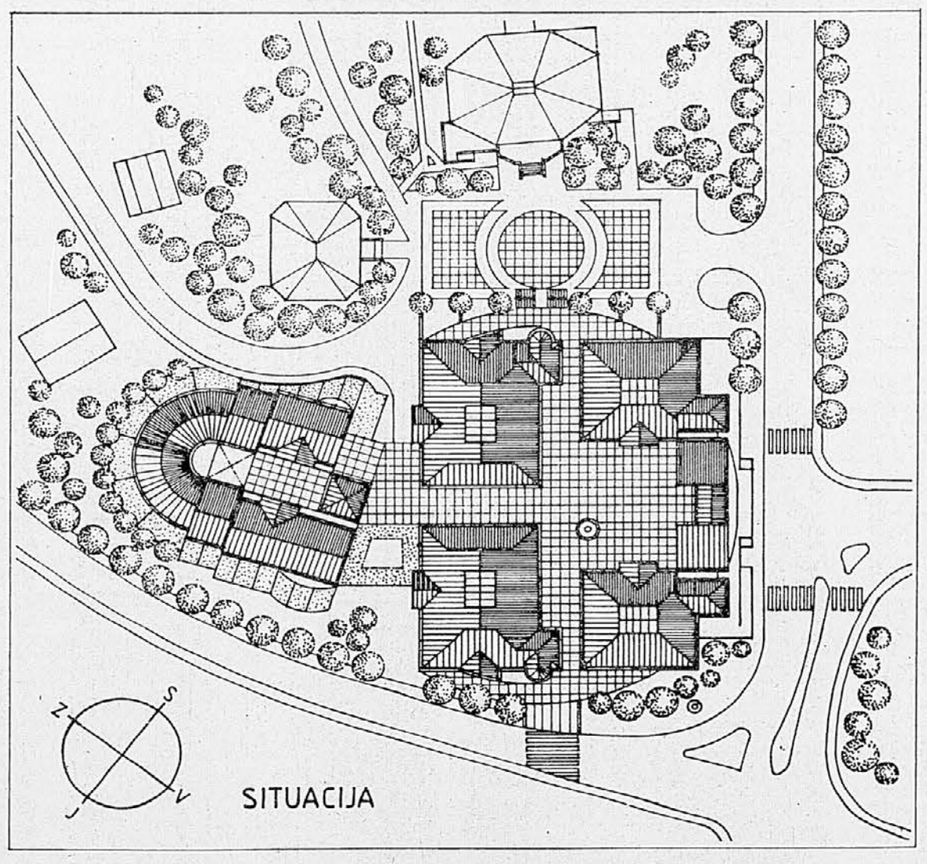

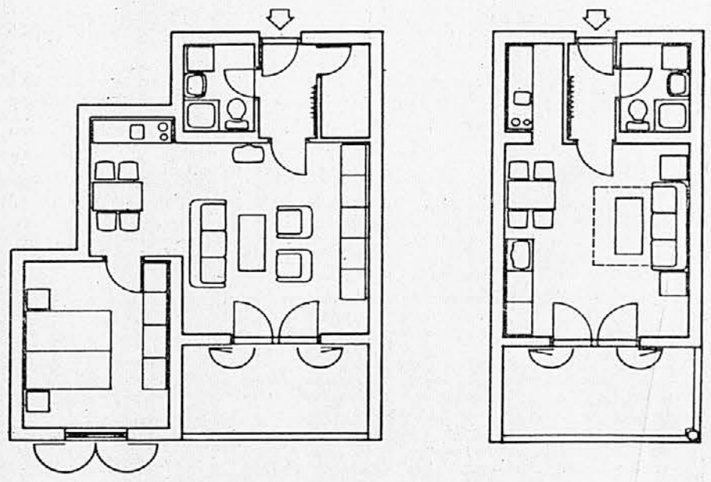

V Simonovem zalivu smo že začeli s pripravljalnimi deli. Do prihodnjega poletja bomo v enkratnem okolju parka, v neposredni bližini urejenih in naravnih peščin, teniških igrišč ter drugih rekreacijskih možnosti zgradili 179 apartmajev in 37 lokalov za različne namembnosti. Gradili bomo z najkakovostnejšimi, okolju in ljudem prijaznimi materiali. Našim kupcem nudimo:
apartmaje od 26 do 62 m²
lokale od 24 do 88 m²

Informativna cena: za apartmaje	20.000,00 din/m²
za lokale	25.000,00 din/m²
za parkirna mesta	100.000,00 din/enota

POSEBNI POPUSTI OD 2–8% DO 20. 12. 1990

Simonov zaliv

GIP GRADIS, podjetje za inženiring Ljubljana, Letališka 33 tel. 061/448-241

LIZ-INŽENIRING, Ljubljana, Kraigherjev trg 1 tel. 061/313-022
LIZ – STUDIO Izola, Morova 6/a tel. 066/64-476

SPORED ZA SOBOTO TELEVIZIJA

SLOVENIJA I

8.05–1.15 TELETEKST TV SLOVENIJA
8.20 VIDEO STRANI
8.30 IZBOR TEDENSKE PROGRAMSKE TVORNOSTI NEMŠČINA – ALLES GUTE, 22. lekcija
9.00 MUZZY, angleščina za najmlajše (9/20)
9.15 SPORED ZA OTROKE RADOVEDNI TAČEK: RAK
9.30 LONČEK, KUHAJ: OCVRTE MIŠKE
9.40 ČEBELICA MAJA: TEKMOVANJE V SKOKIH
10.05 KRIŽEM KRAŽEM, oddaja TV Skopje (4/6)
10.35 O. Wilde: INFANTINJIN ROJSTNI DAN
11.15 ALF
11.40 ZGODBE IZ ŠOLJKE, 34. oddaja
12.15 NAŠA PESEM'90, 6. oddaja
12.45 VIDEO STRANI
12.55 VIDEOGODBA, ponovitev
13.40 LEPA NAŠA DOMOVINA: SOCIALNO ZAVAROVANJE, ponovitev zabavnoglasbene oddaje (2/5) čb
14.15 CIKLUS FILMOV WALTA DISNEYA OTROKA KAPITANA GRANTA
15.50 ŽARIŠČE, ponovitev
16.20 SOVA, ponovitev DRUŽINSKE VEZI
16.55 POSLOVNE INFORMACIJE
17.00 TV DNEVNIK 1
17.05 Skopje: BALKANSKO PRVENSTVO V KOŠARKI: Jugoslavija – Bolgarija, vključitev v prenos
18.30 DIVJI SVET ŽIVALI, ponovitev angleške poljudnoznanstvene serije (3/14)
19.00 RISANKA
19.15 TV OKNO
19.30 TV DNEVNIK 2
19.55 VREME
19.59 UTRIP
20.20 ŽREBANJE 3×3
20.35 ONA+ON
22.10 TV DNEVNIK 3
22.30 SOVA ZLATA DEKLETA, ameriška nanizanka (12/26) S KRAJA DOGODKA, angleška nanizanka (3/16) ULICA DALANCEY, ameriški film
1.05 VIDEO STRANI

SLOVENIJA II

14.00 ŠAHOVSKA OLIMPIADA, DNEVNI PREGLED, oddaja TV Novi Sad
15.00 VIDEONOČ, ponovitev
19.00 PRI HUXTABLOVIH (COSBY SHOW), zadnji del ameriške humoristične serije
19.30 TV DNEVNIK
20.15 FILMSKE USPEŠNICE MIZA ZA PET, ameriški film
22.15 DOBRODELNI KONCERT, posnetek iz Cankarjeveda doma
23.35 SATELITSKI PROGRAMI – poskusni prenosi (do 1.30)

HRVAŠKA TV I

8.15 POROČILA
8.20 TV KOLEDAR
8.30 VESELA SOBOTA, spored za otroke
10.00 IZBOR ŠOLSKEGA PROGRAMA REVOLUCIJA V MUZEJU
10.30 KAJ JE FILM, 4. oddaja
11.30 GUSARJI
13.30 RISANKA
13.40 KAPITAN NEMO IN PODVODNO MESTO
15.25 MIKSER M, zabavnoglasbena oddaja
16.10 TV TEDEN
16.30 EN AVTOR, EN FILM Bruno Gamulin: POSVETITEV MESTA
16.55 POROČILA
17.00 SEDMI ČUT, oddaja o prometu
17.10 NARODNA GLASBA
17.40 SPLETKA, angleška nadaljevanka (3/6)
18.10 DOKUMENTARNA ODAJA
18.55 ASTERIX, risana serija (3/4)
19.30 TV DNEVNIK 1
20.00 POGOVOR TEDNA
20.15 GROUND ZERO
21.50 TV DNEVNIK 2
22.10 POROČILA V ANGLEŠČINI
22.15 PRISRČNO VAŠI, dokumentarna oddaja
23.15 SVIJET, TV izdaja
0.00 POROČILA

HRVAŠKA TV II

14.05 PREGLED PROGRAMA
14.10 VIDEO STRANI
14.15 DOBER DAN
14.20 HRVAŠKA NAIVNA UMETNOST
15.20 LOVEJOY
16.10 IZGUBLJENA PRIPADNOST
17.00 KOŠARKA – BALKANSKI POKAL: Jugoslavija – Bolgarija
18.30 REZERVIRAN ČAS
19.30 GLASBENI VSAKDAN: HARD ROCK
20.00 GARFIELD
20.15 SOBOTNI SHOW PROGRAM
22.30 DRAGI JOHN
23.00 FESTIVALI SVETA
23.30 NOČNI POGOVORI
0.00 MORA V ULICI BRESTOV
1.30 KRONIKA ŠAHOVSKE OLIMPIADE

KOPER

11.15 NOGOMET – Nemško prvenstvo (ponovitev)
13.00 BASKET »ASSIST« (ponovitev)
13:30 SUPERVOLLEY (ponovitev)
14.00 FOOTBALL NEL
15.30 NOGOMET – NEMŠKO PRVENSTVO (neposredni prenos)
17.30 NOGOMET – ANGLEŠKO PRVENSTVO (posnetek)
19.00 TVD STIČIŠČE
19.25 JUTRI JE NEDELJA – verska oddaja
19.30 ČAROBNA SVETILKA – OTROŠKI PROGRAM
19.45 SEALAB 2020 – risanke
19.50 CELOVEČERNI FILM
21.15 MOD SQUAD – TF
22.00 TV DNEVNIK
22.15 TENIS – ATP TOUR
23.15 NOGOMET – ANGLEŠKO PRVENSTVO (ponovitev)
01.00 NOGOMET – ŠPANSKO PRVENSTVO (ponovitev)

AVSTRIJA I

9.00 POROČILA in ČUDOVITA LETA, ponovitev
9.30 ANGLEŠČINA/10.00 FRANCOŠČINA/10.30 RUŠČINA
11.00 INDIJSKI NAGROBNI SPOMENIK, ponovitev nemškega filma (1959)
12.35 NOČNI STUDIO, Moč smrti – Zvijača življenja
13.35 POROČILA
13.45 MI, ponovitev
14.15 RISANKE
14.35 NE POROČI SE NIKOLI PRVIČ
15.55 HIŠA V JERUZALEMU, 25. del: Vihar nad morjem
16.00 OTROŠKI WURLITZER
16.55 MINI ČAS V SLIKI
17.00 ODŠTEVANJE, ekološka oddaja
17.30 KAPITAN SMODNIK NA ČRNI SVINJI, Zlata sled, risanka
17.35 MUPPETS SHOW, gostja: Anne Murray
18.00 KUHARSKE DOBROTE
18.24 VPRAŠANJA KRISTIJANOV, odgovarja dr. Wolfgang Bildstein
18.30 NOGOMET
19.00 MILIJONSKO KOLO, nagradno igro vodi Peter Rapp
19.30 ČAS V SLIKI 1
19.53 VREME
20.00 SPORT
20.15 PETER ALEXANDER: SRCE ZA BERLIN, zabavno glasbena oddaja
22.15 HELLINGERJEV ZAKON
23.45 POROČILA
23.50 CITY KILLER
1.30 EX LIBRIS

AVSTRIJA II

13.25 LEKSIKON UMETNIKOV, slikar Herbert Brandl
13.30 BORZNA POROČILA
13.45 SP V ŠAHU 1990, iz New Yorka
14.15 DOŽIVETA BREZMEJNOST – DUNAJSKI MOJSTRSKI TEČAJI 1990
15.15 VAŠA GLASBENA ŽELJA, voditu Trudeliese Schmidt in Christian Boesch
16.00 POROČILA IZ PARLAMENTA
17.00 LJUBA DRUŽINA
17.45 KDO ME HOČE! – ŽIVALI IŠČEJO DOM
18.00 ČUDOVITA LETA, Presnete formule
18.30 SLIKA AVSTRIJE
19.00 AVSTRIJA DANES
19.30 ČAS V SLIKI 1
19.53 VREME
20.00 KULTURA
20.15 DOLGEGA DNE POTOVANJE V NOČ, drama Eugena O'Neilla
23.00 SRČEK, oddaja za zaljubiti z Rudijem Carrellom
23.25 ŠPORT
23.55 THAT'S WHAT FRIENDS FOR, slavnostna prireditev ob 15-letnici glasbene založbe Arista
1.15 EX LIBRIS

RAI I

7.00 IGRANI FILM
8.15 SEDEM TV DNI
8.30 DOKUMENTARNA ODDAJA
9.00 DOKUMENTARNA ODDAJA
9.30 VOJNA BARV ODDAJA
12.00 POROČILA
12.05 SOBOTNA TRŽNICA
12.30 CHECK UP
13.30 TV DNEVNIK / TRI MINUTE O...
14.00 PRIZMA
14.30 SOBOTNI ŠPORT
16.30 SEDEM DNI V PARLAMENTU
17.00 SOBOTNI ZLATI CEKIN
18.10 ZDRAVJE PRIDE S HRANO
19.00 ODDAJA
19.30 BESEDA IN ŽIVLJENJE, Nedeljski evangelij
19.40 ALMANAH
19.50 VREME
20.00 TV DNEVNIK
20.40 FANTASTICO, 8. del zabavne oddaje
23.00 TV DNEVNIK
23.10 POSEBNA ODDAJA
0.00 NOČNI TVD
0.20 SOBOTNI KLUB

RAI II

7.00 OTROŠKI PROGRAM
7.55 JUTRANJI PROGRAM
10.05 DOKUMENTARNA ODDAJA
10.35 EVROPSKI DNEVI, vodi Gianni Colletta
11.05 SKRINJA DR. BAYERJA, nadaljevanka
12.00 KONEC TEDNA Z RAFFAELLO CARRA
13.00 OB TRINAJSTIH
13.15 DRIBLING
14.00 KONEC TEDNA Z RAFFAELLO CARRA
15.40 SEDEM TV DNI
16.00 DOKUMENTARNA ODDAJA
16.30 ROTOŠPORT
18.45 ŠERIF V NEW YORKU, nadaljevanka
19.45 TV DNEVNIK
20.15 ŠPORT
20.30 RUNAWAY, igrani film TV DNEVNIK AMERIKA LETA NIČ NOČNI TVD

MADŽARSKA I

6.30 VAŠKA TV, letnik I., št. 13
7.00 SONČNICA, program kulturnega uredništva
9.05 VERSKE MINUTE, za protestante
9.10 TV TELOVADBA, za otroke
9.15 EDUARD IN PRIJATELJI, lutkovna serija
9.20 URNO Z NOGAMI, šport in igre za otroke
10.50 PANORAMA, svetovna politika, pon.
11.50 VYHONKY, magazin v slovaščini, izredni kongres Zveze Slovakov
12.20 V DEŽELI INK, 6. Življenje med kamni
12.45 NAŠA DEDIŠČINA
12.55 NOGOMET, Vasas-Ferencváros, prvenstvena tekma
15.00 DREHSCHEIBE EUROPA, magazin Deutsche Welle (podnapisi)
15.30 CIKLUS J. ARANY, 8. del posebne oddaje Cimbore
16.00 KONCERT, dekliški zbor Sandefjord v Matjaževi cerkvi
16.20 HIŠNI PRIJATELJ, magazin za družino
16.50 ŽELELI STE
18.20 KRAJINA, varstvo okolja
19.10 VEČERNA PRAVLJICA
19.30 TV DNEVNIK
20.05 PESEM ZA VSAKOGAR, G. Corso: Na predvečer 32. rojstnega dne
20.10 PRAVLJICA, risanka
20.20 IZBRAL A. WAJDA, Marmornati človek, poljski vilm
23.00 ROCK NA ODRU, Pál Mácsai
23.50 PARABOLA
0.20 TV DNEVNIK

SATELITSKA TV

SUPER CHANNEL

7.00 The Mix; **15.00** Veliko kolo, am. akcijski film; **17.00** Video moda; **17.30** Eurochart; **18.00** Ultrasport; **20.00** Kapitan Power, risana serija; **20.30** Išče se živ ali mrtev; **21.00** Dokler se oblaki ne razpršijo, am. glasbeni film z Judy Garland in Van Heflinom; **23.30** Cona somraka; **0.30** Veliki Flamarion, am. melodrama

3SAT

13.55 Igrišče, otroška serija; **14.25** Kaktus, odd. o varstvu okolja; **14.40** Sklenjeno in označeno, serija; **15.05** Kochmos; **15.30** Šport iz Berlina; **17.30** Noben angel ni tako brezmadežen, nem. film; **19.00** Danes 3sat studio; **19.30** Anna in Anna, igra; **21.35** Priče stoletja; **23.00** Kultura; **23.45** Knjiga meseca; **0.00** Nogomet; **1.00** Poročila

RTL PLUS

6.00 Zgodbe iz živalskega vrsta; **7.35** Dragi stric Bill, am. serija; **7.55** Konfeti, risanke; **9.40** Klak, otroška oddaja; **10.20** Inšpektor Gadget, risanka; **11.00** Štiri pesti znova udarijo, it. pust. film; **12.35** He-Man; **13.00** V deželi dinozavrov; **13.25** Ring Raiders, ris. serija; **13.50** Risanka; **14.15** Ragazzi; **15.05** Daktari; **16.00** High Mountain Rangers; **16.55** Angelova vrnitev; **17.45** Čudovita leta; **18.15** Akcija – novo v kinu; **18.45** Poročila; **19.00** Nogomet; **20.15** Umor je napisala; **21.10** Šef; **22.05** Igra z besedami in tortami; **23.05** Vroče noči v Saint-Tropezu, fr. er. film; **0.35** Ženska z rdečim klobukom, film; **2.00** S hrastovo krošnjo in figovim listom, film; **3.35** Tokio Aiport Police Department, krim. serija; **4.55** High Mountain Rangers; **5.40** Aerobika

TV 5

16.00 TV 5 informacije; **16.15** Ura za Evropo; **17.15** Finale tekmovanja v pravopisju; **17.45** Poti sveta, reportaže; **19.00** Poročila; Kulturna oddaja; **19.30** Poročila; **20.00** Oddaja o morju; **21.00** Poročila; **21.35** Finale tekmovanje v pravopisju; **22.35** Maupassant: Gospa Baptiste, igra; **0.15** Poročila in oddaja o literaturi

SAT 1

7.30 Dobro jutro s Sat 1; **8.30** Trije angeški za Charlieja; **9.25** Horoskop in Gospodarski forum; **10.05** Casimir & Co.; **10.30** The Real Ghostbusters; **11.00** Ognjene kočije, angl. film; **13.00** Kremenčkovi; **13.30** Proti vetru, nad.; **14.20** Sherlock Holmes in dr. Watson, serija; **14.55** Kaplan iz San Lorenza, kriminalka; **16.40** Novo v kinu; **17.05** Na potep, potovalni magazin; **17.35** Poročila; **17.45** Pregled programa; **17.50** Fantasy Island; **18.45** Poročila; **19.05** Frank & Frei; **20.00** Primer za profesorja Chasa, 2. del; **20.55** Šport; **21.00** Jake in McCabe; **22.05** Halo Berlin z Ursulo Monn; **22.30** Organizacija, am. film; **0.20** Bataljon izgubljenih, it. protivojni film; **2.00** Pregon čez drn in strn, fr. triler; **4.00** Pregled programa

RADIO

PRVI PROGRAM

(Krvavec stereo 91,8 MHz)
4.30 Jutranji program; **5.50** Rekreacija; **6.50** Dobro jutro, otroci; **8.05** Pionirski tednik; **9.05** Izobraževalna oddaja; **9.15** Sobotna matineja; **10.05** Kulturna panorama; **11.05** Šaljivci so med nami; **12.10** Naši poslušalci čestitajo in pozdravljajo; **13.00** Danes do trinajstih; **13.20** Osmrtnice, obvestila in zabavna glasba; **13.30** Naši poslušalci čestitajo in pozdravljajo; **14.40** Radijski Merkurček; **15.00** Radio danes, radio jutri; **15.30** Dogodki in odmevi; **15.55** Zabavna glasba; **16.00** Od melodije do melodije; **17.00** Tedenski aktualni mozaik; **18.05** Znano in priljubljeno; **19.00** Radijski dnevnik; **19.35** Lahko noč, otroci; **20.00** Radio na obisku – obisk na Gorenjskem (prenos z Bleda); **22.00** Zrcalo dneva; **22.30** Kratka radijska igra; **22.40** Veliki zabavni orkestri; **23.05** Literarni nokturno – Graham Swift: Cliffedge; **23.15** Nočni program

DRUGI PROGRAM

(Krvavec stereo 98,9 MHz, Krim stereo 93,5 MHz)
5.30 Val 202 – jutro; **8.00** Val 202 – dopoldan; **12.30** Novice; **13.00** Val 202 – popoldan; **13.00** Danes do trinajstih; **15.30** Dogodki in odmevi; **19.00** Radijski dnevnik; **19.30** Zrcalo dneva; **22.20** Pop – rock – country

TRETJI PROGRAM

(Krim stereo 96,5 MHz)
16.00 Dober dan; **16.05** Priljubljene zborovske skladbe – Komorni zbor RTV Ljubljana bo pod vodstvom Marka Muniha izvajal skladbe Francisa Poulenca; **16.30** Jugoslovanski feljton; **17.00** Novosti iz našega glasbenega arhiva; **18.00** Poročila; **18.05** Radijski roman; **18.25** Ciklus Bachovega »Prav ubranega klavirja« v izvedbi pianista Glenna Goulda; **19.30** Predstavitev večernega programa; **19.32** Tretji program vam predstavlja; **20.00** Richard Wagner: Somrak bogov, Bayreuth 1990; **00.45** Tri miniature

RADIO GLAS LJUBLJANA

100.2 MHz (Krim) in 102.4 MHz (Grad)
8.00 Dober dan Ljubljana; **8.15** Kam danes v Ljubljani; **8.30** Vremenska napoved; **9.00** Horoskop; **10.00** Novice; **11.15** Učimo se angleščine na RGL; **13.15** Informativni blok; **14.00** »Trinajst ožigosanih«; **15.15** Novice; **18.15** Novice; **18.45** Vremenska napoved; **20.00** Glasba do jutra

RADIO MARIBOR

(UKV 93,1 in in 90,4 MHz, SV 558 KHz)
4.30 Prenos sporeda RTV Ljubljana; **7.15** Dobro jutro; **9.00** Glasbeni radiogram; **10.05** Otroški radijski studio; **10.30** Top 17; **12.05** Sestanek stareših; **13.00** Slovensko-bistriška panorama; **14.00** Iz Slovenskih goric; **14.30** Poročila, osmrtnice, obvestila, glasba; **14.45** Od Ptuja do Ormoža; **15.30** Dogodki in odmevi; **16.00** Želeli ste, poslušajte; **16.30** Dnevnik radia Maribor; **17.00** Želeli ste, poslušajte; **18.00** Alfi Nipič vam predstavlja; **19.00** Večerni radijski dnevnik; **19.30** Prenos III. programa R Lj.; **00.00** Prenos I. programa R. Lj.

SPORED ZA NEDELJO TELEVIZIJA

SLOVENIJA I

7.50–0.30 TELETEKST TV SLOVENIJA
8.05 VIDEO STRANI
8.15 ŽIV ŽAV
9.10 HOVI, ponovitev
9.35 GRADOVI: KAKO SO JIH NAPADALI, ponovitev (11/13)
10.10 ZGODBA O HOLLYWOODU, ponovitev angleške dokumentarne serije (8/10)
11.00 DOMAČI ANSAMBLI: FANTJE TREH DOLIN
11.30 KMETIJSKA ODDAJA TV SARAJEVO
12.20 PRISLUHNIMO TIŠINI
13.00 TITANIC, ponovitev
14.30 S. Bareja: ALTERNATIVE 4, poljska nadaljevanka (4/9)
15.30 SOVA, ponovitev ZLATA DEKLETA, ameriška nanizanka (12/25) S KRAJA DOGODKA, angleška nanizanka (3/6)
16.55 POSLOVNE INFORMACIJE
17.00 TV DNEVNIK 1
17.05 ŽANDAR V NEW YORKU, francoski film
18.50 RISANKA
19.00 TV MERNIK
19.15 TV OKNO
19.30 TV DNEVNIK 2
19.55 VREME
20.05 D. Jančar: PRIMOŽ TRUBAR: OGENJ, TV nadaljevanka (1/4)
21.20 ZDRAVO
22.45 TV DNEVNIK 3, ŠPORT, VREME
23.05 SOVA DOKTOR DOOGIE HOWSER, 13. – zadji del ameriške nanizanke S KRAJA DOGODKA, angleška nanizanka (4/6)
0.20 VIDEO STRANI

SLOVENNIJA II

10.00 DANES ZA JUTRI, oddaja za JLA in IGRANI FILM
13.00 ŠPORTNO POPOLDNE
15.00 Niš: MEDNARODNO PRVENSTVO JUGOSLAVIJE V NAMIZNEM TENISU, prenos
17.00 Skopje: BALKANSKO PRVENSTVO V KOŠARKI: Jugoslavija – Grčija, prenos
18.30 NADALJEVANJE ŠPORTNEGA POPOLDNEVA
19.30 TV DNEVNIK
20.00 VESELJE DO LEPE OBLIKE, 4. zadnji del nemške izobraževalne oddaje
20.45 VULKANI, francoska poljudnoznanstvena serija (1/6)
21.15 ŽETEV '90, dokumentarna oddaja
22.05 ŠPORTNI PREGLED
22.50 SATELITSKI PROGRAMI – POSKUSNI PRENOSI (do 00.00)

HRVAŠKA TV I

9.45 POROČILA
9.50 TV KOLEDAR
10.00 DOBRO JUTRO, nedeljsko dopoldne za otroke
12.00 KMETIJSKA ODDAJA
13.00 POROČILA
13.05 DAKTARI, ameriška nanizanka (7/26)
14.25 TV DRUŽINSKI MAGAZIN
17.10 KULINARIČNI KOTIČEK
17.25 MASKE SMRTI, angleški film
18.45 EWOKSI, risana serija
19.10 TV SREČA
19.30 TV DNEVNIK 1
20.00 DONATOR
20.50 MIDASOV DOTIK, angleška poljudnoznanstvena serija (3/6)
21.40 TV DNEVNIK 2
22.00 POROČILA V ANGLEŠČINI
22.05 GLASBA ZA LAHKO NOČ: VARAŽDINSKI VEČERI BAROČNE GLASBE
23.00 ŠPORTNI PREGLED TV SARAJEVO
23.45 POROČILA

HRVAŠKA TV II

10.45 PREGLED PROGRAMA
10.50 VIDEOSTRANI
10.55 ZNAKI ZODIAKA: STRELEC
11.25 GROUND ZERO
13.15 »SVIJET« – TV izdaja
14.00 ŠPORTNI PROGRAM
19.30 GLASBENI VSAKDAN
20.00 GARFIELD
20.10 ZGODBA ZA LAHKO NOČ
20.15 V DUHU GOSTA
22.20 CIKLUS FILMOV CLINTA EASTWOODA
0.10 KRONIKA ŠAHOVSKE OLIMPIADE

KOPER

10.00 FISH EYE
10.45 RAZISKOVALNA BAZA
13.30 NEDELJSKI SPORTIME
18.00 SUPERWRESTLING
19.00 TVD STIČIŠČE
19.25 ČAROBNA SVETILKA – OTROŠKI PROGRAM
19.35 SEALAB 2020 – risanke
19.45 »TUTTI FRUTTI« – glasbena oddaja (ponovitev)
20.30 AKTUALNA TEMA
21.15 MOD SQUAD – TF
22.00 TV DNEVNIK
22.15 EUROGOLF
23.15 RAZISKOVALNA BAZA
01.00 FISH EYE

AVSTRIJA I

9.00 POROČILA
9.05 Evropa: NA ROBU MESTA, Cigani v Romuniji, ponovitev
9.50 Univerzum: ČAROVNIJA KAPLJIC, ponovitev, 3. zadnjega dela: Nepriznane surovine
10.35 TEDNIK, z vremensko napovedjo za prihodnji teden
11.00 TISKOVNA KONFERENCA
12.00 HELLO AUSTRIA, HELLO VIENNA, tedenska oddaja o Avstriji v angleškem jeziku
13.00 KUHARSKE DOBROTE, ponovitev
13.25 ČUDOVITA LETA, Presnete formule, ponovitev
13.50 RISANKE
14.05 DVOJČICI Z IMMENHOFA
15.35 HELMI – OTROŠKI PROMETNI KLUB
15.40 ŠMRKCI, risanka
15.55 ČE MENE VPRAŠAŠ... Moj brat
16.25 MINI ČAS V SLIKI
16.35 MAPETKI, Žabec, ki je preveč vedel, risanka
17.00 X-LARGE, oddaja za mlade z X-Charts
18.30 SREČNA DRUŽINA, Šok – igra Maria Schell
19.30 ČAS V SLIKI 1
19.48 ŠPORT
20.15 JAZ O SEBI, Jane Tilden
21.20 THE BLACK RIDERS
23.35 MSTISLAV ROSTROPOVIČ IGRA DVORAKA IN SAINT-SEANSA
0.40 POROČILA

AVSTRIJA II

9.00 POROČILA
9.05 KULTURNI TEDNIK
9.30 ISKANJE POPOLNOSTI, 10. del: Vladarska moč in meščanski ponos
10.00 ALI IMATE RADI KLASIKO?
11.00 ORF STEREO KONCERT
12.30 IZ MOJE KNJIŽNICE
13.00 DOBER DAN, KOROŠKA, oddaja za koroške Slovence
13.30 SLIKE IZ AVSTRIJE
14.30 ŠPORTNO POPOLDNE
17.15 KLUB ZA SENIORJE, sestanek z vsemi, ki so po srcu ostali mladi
18.00 ČUDOVITA LETA, Nogomet ali mama
18.30 SLIKA AVSTRIJE
18.55 KRISTJAN V ČASU
19.00 AVSTRIJA DANES
§9.30 ČAS V SLIKI 1
19.48 PRIMER ZA TOŽILCA
20.15 TEŽAVE V MESTU ANGELOV
21.50 POROČILA
21.55 EMANUELA
23.25 KOBRA, PREVZEMITE, ljubezenska past
0.10 ŠPORT/POROČILA

RAI I

7.00 IGRANI FILM RISANKE
9.15 KVARKOV SVET
10.00 KMETIJSKA ODDAJA
10.50 MAŠA
12.00 BESEDA IN ŽIVLJENJE, Novice KMETIJSKA ODDAJA
13.00 V NEDELJO
13.30 TV DNEVNIK / TRI MINUTE O...
14.05 V NEDELJO
14.20 ŠPORT
14.30 V NEDELJO
15.20 ŠPORTNA POROČILA
15.30 V NEDELJO
16.20 ŠPORT
16.30 V NEDELJO
18.10 DEVETDESETA MINUTA
18.35 V NEDELJO
19.50 VREME
20.00 TV DNEVNIK
20.40 ZLATI CEKIN ŠPORTNA NEDELJA
0.00 NOČNI TVD
0.20 IGRANI FILM

RAI II

7.00 KISSY FUR
7.25 LASSIE
7.55 JUTRANJI PROGRAM
10.05 IGRANI FILM
12.00 KONEC TEDNA Z RAFFAELLO CARRA
13.00 OB TRINAJSTIH
13.30 TRIINTRIDESET
13.45 KONEC TEDNA Z RAFFAELLO CARRA
16.45 TRAPANIJU V ČAST
18.00 ŠPORTNA POROČILA
19.45 TV DNEVNIK
20.00 ŠPORTNA POROČILA
21.05 ODDAJA ŽIVLJENJE KOT SANJE, nadaljevanka NOČNI TVD

MADŽARSKA I

8.00 BIBLIJSKO SPOROČILO
8.05 PRAVLJICE, za cicibane
8.30 DRUŽINSKA TELOVADBA
8.35 MOFLI, POSLEDNJA KOALA, risanka
9.10 NEKDO, pravljična serija
9.20 POTUJ Z NAMI, po Madžarski
9.55 DEDIŠČINA GULDENBURGOV, nemška serija, pon. 13. dela
10.40 PAVJA IGRA, vzh. nemški film
10.55 M. ROKOMET, Elektromos-Rába ETO
13.40 DRUŽINSKA NEDELJA, Kdo ima prav?
14.50 SPOMINI MILIJONOV LET, geološka zgodovina Madžarske, 9. del
15.20 TRI ŽELJE, z mnogimi presenečenji
17.05 VESELA NOVICA, spored Reformatske cerkve
17.25 KVIZ
18.15 DELTA, znanstveni poročevalec
18.50 VEČERNA PRAVLJICA
19.00 TEDEN, aktualnosti, reportaže
20.00 DNEVNIK
20.15 CIKLUS D. HOFFMAN, Alfredo, Alfredo, filmska komedija
22.05 TELEŠPORT
22.20 PESMI O MESECIH, november
22.40 PORI JAZZ 1989, Emmett Chapman in Tuck et Patti
23.15 VIDEO STRANI

MADŽARSKA II

9.00 TV MAGISTER, program kulturnega uredništva (do 12.00)
14.00 TV 2 – Video strani – Reportaže – Vreme – Glasba – TV doktor – Tečaj angleščine
15.00 SRČNI ROPAR, 2. del brazilske serije
15.25 TV 2 – vmes: Za boljši jezik – Viktoria v Münchnu – Madžarska ekspedicija v Afriko – Restavrator – Z. Latinovics: Izpoved
18.25 ZA OTROKE, tri risanke
19.00 T. J. HOOKER, ameriška serijska kriminalka, Ugrabitev otroka
20.00 BRITTEN: PETER GRIMES, opera v treh dejanjih iz londonskega Covent Gardena
23.00 TV 2 – zaključek dneva

SATELITSKA TV

SUPER CHANNEL

7.00 The Mix; **11.00** Eurochart; **11.30** The Mix; **13.30** Hello Austria, Hello Vienna; **14.00** The Mix; **15.30** Kviz; **16.00** Turistični magazin; **16.30** Verska oddaja; **17.00** Svet jutri; **17.55** Poslovni tednik in vreme; **18.30** Russia Eleven; **19.30** Video moda; **20.00** Spin; **21.00** A Rare Breed, am. vestern, igra James Stewart

SAT 1

8.05 Kremenčkovi; **8.30** Fantasy Island; **9.30** Novo v kinu; **10.00** Šport; **10.30** Na potep; **11.00** Kaplan iz San Lorenza, nm. krim.; **12.40** Med nebom in zemljo – o »drugem« življenju; **13.10** Fantasy Island; **14.10** Kviz; **14.35** Hokej, prenos iz Frankfurta; **17.10** Batman, am. film; **18.45** Poročila; **19.05** Detektivska agencija s čarovnijami; **20.00** Gospodar hiše, am. film; **21.45** Poročila; **22.00** Talkshow; **23.15** Kdo je ubil Salvatora G.?, it. film; **1.10** Detektivska agencija s čarovnijami; **2.00** Pregled programa

3SAT

13.05 Hopla; **13.35** Mini reportaža; **14.00** Nemščina – kam greš?; **15.05** 125 let dunajskega tramvaja, dok. oddaja; **15.30** Dežela gora, alpinizem; **16.15** Svetovni zbori, J. S. Bach; **17.00** Po deželi, oddaja DDF; **18.00** Nedeljska predstava; **19.00** danes na 3sat; **19.10** Prisrčno; **19.15** Dnevnik; **19.30** Becket, angl. film; **21.50** Tostran raja; **22.35** Častno umreti, klinika Rive Neuve v zah.Švici; **23.25** Gostp, ne daj jim večnega miru – Misli o življenju in smrti – in o Mozartu; **0.15** Pred 25 leti; **0.30** Pregled programa in poročila

RTL PLUS

6.00 Inšpektor Gadget; **6.20** V deželi dinozavrov; **6.45** Risanke; **7.55** Otroška oddaja; **9.35** Zabji kralj, am. pravljični film; **11.00** Talkshow; **12.10** Klasika a la carte – Zvezde z laserskih plošč: opera; **12.40** Neverjetne zgodbe – Življenje po smrti; **13.00** Moj oče je z drugega planeta; **13.25** Družina Munster, am. serija; **13.45** Ultraman, am. serija; **14.10** Daktari, am. serija; **14.55** Mlin v Schwarzwaldski dolini, film; **16.30** Pesti in naš oče, vestern; **17.45** Umetnost in sporočilo; **17.50** Nemška country glasba; **18.45** Poročila; **19.05** Dan kot noben drug, potovalni kviz; **20.15** Lov na morilca filmov, am. kriminalka; **21.50** TV Spiegel; **22.20** Prime Time – pozna izdaja; **22.35** Tutti Frutti, kviz s striptizom; **23.25** Kriminalna zgodba, zadnji del; **0.10** Pulaski, naniz.; **0.55** Družina Munster; **1.20** Aerobika

TV 5

16.05 Poročila; **16.15** Oddaja o kulturi; **17.15** Šola za oboževalce; **18.00** Ni treba sanjati, za najstnike; **19.00** Poročila; **19.15** Oddaja o kulturi; **19.30** Poročila, v živo iz Belgije; **20.00** 7 krat 7; **21.00** Poročila; **21.35** Festival filmov iz produkcije francosko govorečih držav, nagrade 1990; **32.10** Poročila; **23.20** Oddaja o kinu; **0.25** Črni kvadrat, kratki film

RADIO

PRVI PROGRAM

(Krvavec stereo 91,8 MHz)
5.00 Jutranji program; **5.50** Rekreacija; **8.05** Veseli tobogan; **9.05** Pomnjenja; **9.35** Preludij; **10.05** Nedeljska matineja; **10.30** Nedeljska reportaža; **11.03** Naši poslušalci čestitajo in pozdravljajo; **13.20** Za naše kmetovalce; **15.30** Dogodki in odmevi; **16.00** Lojtrca domačih; **17.05** Pojo amaterski zbori; **17.30** Humoreska tega tedna – Slavko Kolar: Smo ali nismo; **18.00** Priljubljene operne melodije; **19.00** Radijski dnevnik; **19.35** Lahko noč, otroci; **19.45** Glasbene razglednice; **20.00** V nedeljo zvečer; **22.00** Zrcalo dneva; **22.30** Za prijeten konec dneva; **23.05** Literarni nokturno – Daniel Hevier: Pesmi; **23.15** Nočni program

DRUGI PROGRAM

(Krvavec stereo 98,9 MHz, Krim stereo 93,5 MHz)
6.00 Val 202 – jutro; **8.00** Val 202 – dopoldan; **13.00** Val 202 – popoldan (vmes: Zimzelene melodije); **15.30** Dogodki in odmevi; **19.00** Radijski dnevnik; **19.30** Drugi val; **22.00** Zrcalo dneva

TRETJI PROGRAM

(Krim stereo 96,5 MHz)
16.00 Dober dan; **16.05–19.30** S prijatelji glasbe; **18.00** Poročila; 18.05 Spomini, pisma in potopisi – Tomislav Sabljak: Pisatelj v kletki; **19.30** Predstavitev večernega programa; 19.32 Vokalna glasba slovenskih avtorjev 20. stoletja (Marijan Lipovšek in Darijan Božič); **20.00** Sedmi dan; **20.15** Vokalnoinstrumentalna glasba: (A. Scarlatti: Stabat mater, A. Bruckner: Velika maša v f-molu); **22.00** Nove prevodne strani: Matt Cohen: Kolumb in debela dama; **22.25** Tako muzicirajo... – Dirigent Herbert von Karajan za pultom berlinskih filharmonikov, – Violončelist Mstislav Rostropovič s simfoničnim orkestrom iz Philadelphije pod taktirko Eugena Ormandyja, Berlinski simfonični orkester in dirigent Claus Peter Flor (na sporedu dela A. Schönberga, D. Šostakoviča in B. Martinuja); **23.50** Napoved sporeda za ponedeljek; **23.55** Lirični utrinek

RADIO ŠTUDENT

(89,3 in 104,3 MHz)
00.00–11.00 Radio-satelit (MTV); **11.00** Vžig; **11.15** Lestvični bastardi; **12.00** Tedenski sprehod čez TB; **13.00** Zvydeco, blues'n'boogie & cajun ramblers lestvak v K4; **15.30** Oči, da ne vidijo: Rusko platno (ob tednu sovjetskega filma); **17.00** Retrovizor: Razkroj all'italiana; **19.00** Tolpa bumov: Leather nun – International Heroes (wire) (1); **20.00** Nove pisarije: Zapoznale refleksije iz Knina – Immanuel Kant; **22.30** Koncert RS: The Sundays – Haag 90; **24.00** Zatemnitev/radio-satelit

RADIO MARIBOR

(UKV 93,1 in 90,4 MHz, SV 558 KHz)
4.30 Prenos programa R. Lj.; **10.05** Šport; **10.30** Kmetijska oddaja; **11.00** LOM; **11.30** Osmrtnice, obvestila; **12.00** MF; **13.00** Poročila; **13.05** Novčič v Jugotonovem avtomatu; **13.30** Želeli ste, poslušajte; **19.30** Prenos III. programa R. Lj.; **00.00** Prenos I. programa R. Lj.

RADIO KOPER

(SV 549 KHz, UKV 88,6–93,8 – 100,3–100,6 – 104,3–107,6 MHz)
10.00 Sosednji kraji in ljudje; **11.30** Polje, kdo bo tebe ljubil; **12.00** Glasba po željah; **12.30** Primorski dnevnik; **12.45** Vanka in Tonca; **14.35** Pesem tedna; **15.00** Nedeljski ritem: glasba šport, ep; **15.30** Radio Koper na obisku; **16.30** Vročih 10; **18.30** Humoreska; **19.00** Radijski dnevnik

RADIO GLAS LJUBLJANA

100.2 MHz (Krim) in 102.4 MHz (Grad)
8.00 Dobro jutro; **8.30** Vremenska napoved; **9.00** Horoskop; **9.15** Novice; **9.30** Naj naj naj; **10.00** RGL minus; **11.00** Antigost; **11.45** Korita ostajajo ista; **14.00** Pasji radio; **15.15** Novice; **15.40** Naj naj naj; **17.15** Novice; **13.45** Vremenska napoved; **19.00** American top 40; **22.30** Glasba do jutra

ISKRA DELTA v stečaju
61000 Ljubljana, Stegne 19
razpis

DAIHATSU
S. PRONEGG

TAKOJŠNJA DOBAVA VSEH MODELOV
DELAVNICA, DODATNA OPREMA IN
SKLADIŠČE NADOMESTNIH DELOV

8441 FRESING, tel. 9943/3456-2527
10 km od Lipnice proti Kitzecku
Ob ponedeljkih zaprto, ob sobotah odprto ves dan.

AUTO-TREFF
NADOMESTNI DELI ZA OSEBNA
IN TOVORNA VOZILA
FRITZ LESKOVAR

8073 Feldkirchen, Triesterstr. 179
tel. 9943/316-29 31 56,
faks 9943/316-29 32 91
avtocesta Šentilj – Gradec, izhod z avtoceste pri Kalsdorfu, v smeri Feldkirchen

012 benetton

Zaradi preureditve od januarja 1991
naprodaj kompletna
trgovinska oprema
Celovec, tel. 9943/463/54030, gospa Schmidt

Optik Brandstätter
CELOVEC, Pernhartgasse 6
(pri »Quelle križišču« desno, okoli 200 m, tik ob prvem križišču) tel. 9943/463-55325
SUPRA® od ORMA
robustna očala za vsak dan

- ojačana na obeh straneh
- odporna proti praskam in lomu
- vseh velikosti in jakosti
- antistatična, transparentna in enostavna za čiščenje
- po želji tudi z DIAFAL

Wilhelm KRAMPL
Marburgerstrasse 77 • 8453 WAGNA
tel. 9943/3452-2752, faks 9943/3452-2752-10

POSEBNA PONUDBA:
ZAMRZOVALNE SKRINJE • ELIN

SAT – Astra, kompl. 90 cm **9.500** ATS
FRITEZA, 2,5 l **1.199** ATS
MEŠALNIK od **299** ATS naprej

Novo: deli karoserije (novi) za vse vrste osebnih avtomobilov po ugodnih cenah npr. blatnik za GOLF I 270 ATS neto, blatnik za GOLF II 380 ATS neto
AVTOMOBILI
– DELAVNICA
– RABLJENI DELI
AIXNER
9020 KLAGENFURT/CELOVEC, Flatschacher Strasse 19, tel. 9943/463-32-1-10

moške strajce (posebno velike številke – do številke ovratnika 52), spodnje perilo, pižame, nogavice, pletenine
SEIDENSTICKER, SCHIESSER, MONTE CARLO, MASELLI, WOLSEY, JOCKEY
Hemden-Special
CELOVEC, Osterwitzgasse 10, ☎ 9943/463-57967
Govorimo slovensko!

CITROËN
PEUGEOT — TALBOT
PRODAJA — SERVIS — NADOMESTNI DELI
SPECIALIZIRANI SERVIS
AUTOHAUS **ELSNER** GRADEC
Reininghausstr. 32, A-8020 GRADEC,
Eggenberg, tel. 9943/316-52 5 59

RAUSCH
BOROVLJE, Klagenfurtstrasse 42, tel 9943/4227-3745
PRODAJA VSEH AVTOMOBILSKIH ZNAMK od A–Ž
NADOMESTNI DELI, DODATNA OPREMA, SERVIS
Ob sobotah zaprto!

NOVI MODELI FORD 1991
FIESTA od 13.750 DEM neto naprej
ESCORT od 17.000 DEM neto naprej
ORION od 18.000 DEM neto naprej
SIERRA 1.6 od 21.700 DEM neto naprej

GOVORIMO SLOVENSKO
• svetujemo vam v vašem jeziku • pomagamo vam pri formalnostih za pridobitev kredita • vsi modeli v skladišču • ugodne cene preizkusnih avtomobilov • servis in originalni Fordovi nadomestni deli
Ornig & Co., Leibnitz
Marburger Str. 107, tel. 9943/3452/26 52, fax 26 52-78

AUTOHOF
Celovec Völkermarkterstr. 270 (na obvoznici za Gradec), tel. 9943/463-37390-0
mazda 323 1.3, 3 vrata
POSEBNI MODEL
stereo avtoradio, okrasne letve, meglenke

111.500 ATS neto — franko YU meja
V zalogi samo 10 avtomobilov!

PRINESITELJEM TEGA OGLASA
DAJEMO 20% POPUSTA
PRI MOŠKIH OBLAČILIH
POPUST VELJA OD 24. novembra do 9. decembra
MAURO LARISE
Korzo Italia 48, GORICA (Italija),
tel. 9939/481-32792
V decembru odprto vsak dan!

Ko gre za TV, Hi-Fi ali VIDEO, potem
ELEKTRO LEX, Annenstrasse 6, v središču GRADCA

STALNE POSEBNE PONUDBE,

npr.:
SHARP VC 103
VHS videorekorder z daljinskim upravljanjem 500 DEM
PANASONIC CTV FLATSQUARE, 55 cm, z daljinskim upravljanjem TC 2185 780 DEM
TECHNICS RECEIVER SA 160 320 DEM
ALTEC LANSING MODE 85, zvočniki, kos 250 DEM
SONY Hi-Fi set, F-H-B-5 CD 1.050 DEM

Parkirišče MARIAHILFER GARAGE okoli 200 m oddaljeno od trgovine.
cenovni blisk
ELEKTRO LEX
TV – Hi-Fi – Video
Annenstrasse 6, 8020 Gradec,
tel. 9943/316-915391

mazda ING. **PAVESIC**
GRAZ/GRADEC – EGGENBERG,
Pommerg. 22,
(3. ulica za žel. postajo)

MAZDA 323, 1300 ccm in 1600 ccm,
68 in 87 PS s 3, 4, 5 vrati
TAKOJŠNJA DOBAVA!
SERVIS IN NADOMESTNI DELI.
GOVORIMO SLOVENSKO!

FARBEN & HOBBY
KERAMIKA TIFFANY
BARVE ZA STEKLO,
ČOPIČI
NAKUP in PRODAJA
MINERALOV
ing. A. Pratsch Renngasse 5. Celovec. 9943/463-513301

auto fix
Pogovorite se z našim prevajalcem, gospodom Ivom TRUTANIČEM.

A-8053 Gradec, Kärntnerstrasse 176 (izhod z avtoceste »Graz–West«), tel. 9943/316-29 62 04, faks 9943/316-29 620 43
A-8042 Gradec, St.-Peter-Hauptstrasse 84, tel. 9943/316-41 4 56 (izhod z avtoceste Graz-Ost)
AVTOMOBILSKI DELI IN OPREMA:
GUME:
FULDA-PIRELLI-MICHELIN
velika izbira železnih in aluminijastih platišč
radio BLAUPUNKT z zvočniki
radio PIONEER z zvočniki
radio SONY UNO z zvočniki
deli karoserije, braniki, filtri
Avtoradio tudi vgradimo.
Montiramo tudi gume.
ventili za vse tipe avtomobilov
ventilski obroči za vse tipe avtomobilov
deli za obnovitev prednje preme (»piksne«)
kolesni ležaji za vse tipe avtomobilov
hladilniki za vse tipe avtomobilov
prevleke
luči
Pri nas lahko plačate tudi s kreditnimi karticami:
VISA, AMERICAN EXPRESS, MASTER, EURO in DINERS.

Kräuterlisl
Vaša Reform prodajalna v Celovcu

BREUSS
– ZELENJAVNI NAPITEK ZA SHUJŠEVALNO KURO po Breussovem receptu
- zelenjavni napitek iz soka rdeče pese, korenja, zelene, krompirja in redkvice vsebuje tudi veliko vitaminov, hranilnih snovi, mineralov in drugih pomembnih elementov. Uporabljamo ga za hujšanje (do 15 kg)
- hujšanje traja od 1 do 6 tednov. Dnevno popijte največ 2 steklenici (glej Breuss knjigo!). Breussov zelenjavni napitek pijte tudi, če ne želite shujšati, temveč želite samo obdržati vašo telesno težo ali pa očistiti telo strupenih snovi.
- Breuss literature v srbohrvaščini

A-9020 CELOVEC, Siriusstrasse 3,
tel. 9943/463-511438-12
Rosentalerstrasse, za železniškim podvozom desno, čez štiri križišča – Siriusstrasse desno, nasproti Legro. Lastni parkirni prostor!

Velika izbira modernih krznenih in usnjenih izdelkov in modelov iz ovčje kože – PO IZREDNO ATRAKTIVNIH CENAH.
Vaše krzno ali usnje prekrojimo, popravimo ali tudi očistimo.
P R
Rauchenwald Pelze
Celovec, Bahnhofstr. 9, nasproti HERBST trgovine, tel. 9943/463-51 23 17

OPEL-AUTOHAUS
Kärntnerstrasse 256 pri izhodu z avtomobilske ceste »GRAZ – WEST«
GRADEC — GRAZ, (Gradec – zahod)
* POSEBNA PONUDBA: GUME do 50% ceneje
* RABLJENI DELI do 80% ceneje
* 10% popusta za originalne nadomestne dele
tel. 9943/316-294134 ali 292215 ali 271467
OPEL
GOVORIMO SLOVENSKO

FIAT aguzzoni
GORICA – MONFALCONE (ITALIJA)

POSEBNA PONUDBA
– 100 AVTOMOBILOV FIAT UNO CS 90 PO IZREDNI CENI
– ENOLETNO JAMSTVO – PRVI PREGLED BREZPLAČEN
– ORIGINALNI NADOMESTNI DELI FIAT
GOVORIMO SLOVENSKO – ODPRTO TUDI OB SOBOTAH DOPOLDNE.
Tel. 9939/481-520830, faks 9939/481-520620

Vaš Ford partner v Avstriji
- **450 novih in rabljenih avtomobilov**
- popravila in servis; pokličite, prosimo, gospoda RADIČA in se dogovorite za termin, da vam ne bo treba čakati.
- največje skladišče za FORD nadomestne dele v Avstriji – 34.000 delov stalno v zalogi
- dodatna oprema za avtomobile vseh znamk.

tako pridete do nas
Haupt – Bahnhof
avtocesta Abfahrt West
Alte Postgasse
Eggenberger Gürtel

DER Ford REISINGER
Najbolji zame!
GRADEC, Alte Poststrasse 122,
tel. 9943/316-500-0
faks 9943/316-500-77
AVTO CELJE: razstava novih FORDOVIH vozil V CELJU in T. VELENJU

SISLEY
Morocco Tour
ZIMA '90/'91
športna in ležerna moda za njo in njega
CELOVEC, Dr. A. Lemisch Platz 1
(na začetku cone za pešce)

Umrla je naša zlata mama

PAVLA DRAKSLER

rojena RIBIČ

Maša zadušnica bo v ponedeljek, 26. novembra 1990, ob 14.30

Pogreb drage pokojnice bo na pokopališču v Zagorju, 26. novembra 1990, ob 15.30

Cvetje hvaležno odklanjamo v korist sklada za boj proti raku

Žalujoči: mož Anton, otroci Maksi, Anica in Toni z družinami

Zagorje, Köln, Radeče

Zapustila nas je naša dolgoletna sodelavka v pokoju

MARIJA ROTAR

Od nje se bomo poslovili v ponedeljek, 26. novembra 1990, ob 13.30 izpred sedemnajste mrliške vežice na ljubljanskih Žalah

Delavci Tobačne Ljubljana

Po hudi bolezni nas je zapustila draga mamica

ANGELA ŽMAVC

Pogreb pokojne bo v ponedeljek, 26. novembra 1990, ob 15.30 na Črnučah

Na dan pogreba bo ležala v črnuški mrliški vežici

Žalujoči otroci: Anka, Breda, Martin, Rožca in Jože z družinami

Ljubljana, 23. novembra 1990

Mnogo prezgodaj nas je zapustil naš dragi mož, oče, sin, brat in stric

JANEZ ŠUBELJ

Od njega se bomo poslovili v torek, 27. novembra 1990, ob 14. uri izpred Zadružnega doma Zadvor na pokopališče v Sostrem

Na dan pogreba bo ležal v štirinajsti mrliški vežici na ljubljanskih Žalah

Žalujoči: žena Marija, sinova Janez in Damjan, mama Cilka, brat in sestre z družinami ter drugo sorodstvo

Podmolnik, Ljubljana, 23. novembra 1990

3260

SPOROČAMO ŽALOSTNO VEST, DA JE UMRL NAŠ DOLGOLETNI SODELAVEC

IVAN JANKOVIČ

MIZAR V POKOJU

VESTNEGA DELAVCA BOMO OHRANILI V LEPEM SPOMINU

MIZARSTVO VIČ, LJUBLJANA

3264

Umrl je

ZDENKO ŠVAGELJ

upokojeni učitelj zemljepisa–zgodovine

Dolgoletnega sodelavca in učitelja bomo ohranili v lepem spominu

Delavci in učenci OŠ dr. Bogomira Magajne Divača

Divača, 23. novembra 1990

Nenadoma nas je zapustil ljubi mož, očka, tast, dedek in pradedek

FRANC BEZEK

Pogreb dragega pokojnika bo v soboto, 24. novembra 1990, ob 15. uri na pokopališču v Črnučah

Žalujoči: žena Rozika, hčerki Rezka in Fani, vnuki Blaž, Izabela, Terezika, Silva, Simona in Ingrid, zeti Ilija, Jože in Srečko ter pravnukinja Tina

---

Sporočamo, da je umrla naša nekdanja dolgoletna sodelavka

SLAVKA GROM

Pogreb pokojne bo v ponedeljek, 26. novembra 1990, ob 12. uri iz dvanajste mrliške vežice na ljubljanskih Žalah

Ohranili jo bomo v spominu

Emona Blagovni center Ljubljana in Klub upokojencev

3258

Žalostni sporočamo, da nas je zapustil naš dragi mož, očka, dedek in stric

DRAGO VODOVNIK

upokojeni računovodja

Od njega se bomo poslovili v ponedeljek, 26. novembra 1990, ob 15. uri na pokopališču v Brežicah

Žalujoči: žena Marija, hčerki Tatjana, Dragica in sin Dejan z družinami ter drugo sorodstvo

Brežice, Slovenj Gradec, Beograd, Ljubljana, 23. novembra 1990

Ni smrt tisto, kar nas loči
in življenje ni, kar druži nas.
So vezi močnejše.
Brez pomena zanje so razdalje,
kraj in čas.
(Mila Kačič)

Po težki bolezni nas je za vedno zapustil naš dragi mož, očka, dedi, brat, tast, stric in svak

ZORAN ŠRIBAR

Na zadnjo pot ga bomo pospremili v torek, 27. novembra 1990, ob 15. uri na ljubljanskih Žalah

Na dan pogreba bo ležal v petnajsti mrliški vežici

Njegovi: žena Jelka, hčerka Karmen z možem Rafaelom, vnučka Neža, brat Valentin, sestri Tončka in Marija z družinami, svakinji Justi in Marija z družinama ter drugo sorodstvo

Ljubljana, 21. novembra 1990

3250

Po dolgotrajni bolezni nas je v 83. letu zapustil naš dobri mož, oče in dedek

LOJZE POGAČAR

upokojenec, udeleženec NOB

Od njega se bomo poslovili v ponedeljek, 26. novembra 1990, ob 16. uri na pokopališču v Štepanji vasi

Na dan pogreba bo ležal v šesti mrliški vežici na ljubljanskih Žalah

Žalujoči: žena Minka, hčerka Marinka, sin Janez z družinama in drugo sorodstvo

Ljubljana, Novo mesto, Frankfurt, 20. novembra 1990

3261

Umrla je naša draga

TONKA FURMAN

rojena KOBAL

Od nje se bomo poslovili v ponedeljek, 26. novembra 1990, ob 13. uri na ljubljanskih Žalah

Na dan pogreba bo žara v trinajsti mrliški vežici

Cvetje hvaležno odklanjamo v korist onkološkega inštituta

Užaloščeni: mož Slavko, sestrični Živa in Vida ter Kaja z družino in sorodstvo

Cirkulane, Dobravlje, Ljubljana, 21. novembra 1990

3266

Nepričakovano nas je zapustila naša draga teta

ANČKA BUCIK

upokojenka

Od nje se bomo poslovili v torek, 27. novembra 1990, ob 12. uri na ljubljanskih Žalah

Na dan pogreba bo žara v dvanajsti mrliški vežici

Njeni: Tonka, Milena in Igor z družinami

Ljubljana, 22. novembra 1990

3262

Sporočamo žalostno vest, da je v 77. letu starosti umrla teta Toni

ANTONIJA PODJAVERŠEK

predmetna učiteljica, defektologinja v pokoju

Pogreb drage pokojnice bo v ponedeljek, 26. novembra 1990, ob 15. uri na mestnem pokopališču v Celju

Žalujoči: Bine in Hinko z družinama in drugo sorodstvo

Ljubljana, Kranj, 21. novembra 1990

3263

Vse umre, snovati nič ne jenja
v smrti kal je novega življenja
(I. Gruden)

Utrnilo se je življenje
Nepričakovano naju je 17. novembra 1990, v 98. letu starosti, zapustila najina blaga mama, gospa

HELENA KELHAR

rojena ČERNE
strokovna učiteljica v pokoju

Od nje smo se poslovili v ožjem krogu, 21. novembra 1990, na pokopališču v Dravljah. Iskreno se zahvaljujeva vsem sorodnikom, prijateljem in znancem, ki ste nama s toliko topline stali ob strani, jo spremili in ji poklonili cvetje. Hvala osebju kardiološkega oddelka UKC v Ljubljani za prizadevanje, da bi ji podaljšali življenje. Prav tako p. Jakobu za lepo opravljen pogrebni obred. Hvaležna sva vsem, ki ste ji bili naklonjeni, jo imeli radi in ji v njenem življenju izkazovali dobroto.

Janez in Helena

Ljubljana, 23. novembra 1990

3265

Sporočamo žalostno vest, da nas je prezgodaj zapustila naša draga

DELKA ROJC SAKSIDA

iz Dornberka

Pogreb bo v soboto, 24. novembra 1990, ob 15. uri izpred domače hiše

Žalujoči mož Cvetko, sinova Cvetko in Ivo, sestra Nadja z družino in drugo sorodstvo

Dornberk, Portorož, 23. novembra 1990

3267

ZAHVALA

Ob boleči izgubi dragega moža, očeta, brata, strica in dedka

VEKOSLAVA JAKLIČA

se iskreno zahvaljujemo vsem sorodnikom, prijateljem, vaščanom, znancem in drugim za darovano cvetje, izrečeno sožalje in spremstvo na zadnji poti. Posebno se zahvaljujemo gospodu dekanu za opravljen pogrebni obred, muljavskim gasilcem za spremstvo pokojnika in nagrobni govor ter pevskemu zboru za lepo zapete pesmi. Zahvalo izrekamo tudi osebju doma starejših občanov Grosuplje in dr. Grabljevčevi. Vsem skupaj še enkrat prisrčna hvala.

Žalujoči: žena, otroci, sestra in drugo sorodstvo

Muljava, Grosuplje

3254

Pomlad bo na Tvoj vrt prišla
in čakala, da prideš Ti,
sedla bo na rosna tla
in jokala, ker Tebe ni.
(natoljna)

ZAHVALA

Ob mnogo prerani, nenadni in boleči izgubi našega dragega sina in brata

JANKA PISLAKA

iz Krškega

se iskreno zahvaljujemo vsem sorodnikom, prijateljem, stanovskim kolegom, sosedom in znancem, ki so nam izrekli ustno ali pisno sožalje, prekrili njegov prerani grob s cvetjem in ga tako številno spremili na njegovi zadnji poti. Še posebej se zahvaljujemo govornikoma Ivanu Molanu in Petru Cesarju za izrečene poslovilne besede, članom častnih straž, Franciju Dolinšku za skrbno vodenje pogrebnih svečanosti, pevcem, godbi na pihala »Celuloze« Videm ter gospodu župniku za spoštljivo opravljen obred. Vsem skupaj in vsakomur posebej še enkrat iskrena hvala.

Žalujoči: mama, ati in sestra Sonja z družino

3257

Italijanska vlada upa, da Jugoslavija ne bo razpadla

V Rimu še vedno zagovarjajo takšno Jugoslavijo, kakršna je zdaj – De Michelis gre v Ljubljano

OD NAŠE DOPISNICE

RIM, 23. novembra – V navalu domačih novic o razpletu afere s tajno polvojaško »organizacijo meč« in sredi razmišljanj o »novi evropski ureditvi«, katere ključni del naj bi bila pomoč Gorbačovu za ohranitev teritorialne celovitosti Sovjetske zveze, italijanski tisk še ni imel pravega časa opaziti stvari, ki se dogajajo v Sloveniji v odnosih z Jugoslavijo.

Uradna stališča zunanjega ministra pa se ne spreminjajo ali drugače, ne gredo dlje od tistega, kar je bilo na splošno o »težnjah po osamosvojitvi narodov« rečno ob različnih priložnostih med pariško konferenco o varnosti in sodelovanju.

Danes je predstavnik zunanjega ministrstva Gianni Castallaneta na vprašanje, kaj meni italijanska vlada o plebiscitu v Sloveniji, dejal: »Razumemo težnje narodov po osamosvojitvi, toda upamo, da v čas, ko napredujejo procesi evropske integracije, ne bo prišlo do razpada Jugoslavije.«

Stališča je torej pred bližnjim obiskom zunanjega ministra De Michelisa v Ljubljani (1. decembra, iz Rima ga bo spremljal jugoslovanski zunanji minister Lončar) nespremenjeno. Ne obisk v Ljubljani ne pozneje v Zagrebu ne pomeni zasuka v dosedanjem stališču do Jugoslavije, zatrjujejo v Rimu. Gre le za »spoznavni obisk in pogovore z demokratično izvoljenimi novimi oblastmi v Sloveniji in na Hrvaškem«.

M. D.-M.

»Narodov naj ne ločuje še več meja«

Intervju sovjetskega predsednika za Jutel – Vsega starega ne smemo zavreči

BEOGRAD, 23. novembra (Tanjug) – Pariški sestanek KVSE na vrhu je pomemben dosežek, pot do njega pa je bila težavna, je v intervjuju za jugoslovanski tv program Jutel izjavil sovjetski predsednik Mihail Gorbačov. Odprli smo vrata skupni prihodnosti, ki obljublja veliko, vendar se moramo zavedati, da nas čaka še težko delo, je dejal Gorbačov in izrazil prepričanje, da je načrt za skupen »evropski dom« trdna podlaga za prihodnost.

Neuvrščenost, pri kateri Jugoslavija vztraja v zadnjih desetletjih, je povezana z dokumenti, podpisanimi v Parizu, Jugoslavija pa je na konferenci predlagala zanimiv načrt, je menil sovjetski predsednik v intervjuju, posnetem v Parizu 21. novembra, po njegovem pogovoru s predsednikom predsedstva SFRJ dr. Borisavom Jovićem. »Pogovarjala sva se o tesnih vezeh med našima državama in narodi in o novih procesih, ki morajo biti kažipot ne le za politike, marveč za vse ljudi. Ustanovili bomo svoje federacije oziroma večnacionalne države, ki bodo ustrezale interesom vseh narodov,« je menil Gorbačov. Kot je pristavil, v republikah živijo ljudje različnih narodnosti, ki so tam že vkoreninjeni, njihovih domov in družin pa ne smemo razdirati, ker bi s tem kršili osnovne človekove pravice. Vsega, kar smo gradili doslej – enotno gospodarstvo in družba – gotovo ne moremo preprosto zavreči. Sedanje odnose pa je vendarle treba spreminjati in dati večja pooblastila republikam, ki se morajo zavedati, da bodo s tem prevzele tudi večjo odgovornost. Mislim, da ni treba določati novih meja med našimi narodi, marveč bi kazalo omogočiti, da bi prišla do izraza posebnosti slehernega naroda,« je menil Mihail Gorbačov.

Tovornjak ni eksplodiral

BELFAST, 23. novembra (AFP) – Severnoirski teroristi so danes prisilili nekega človeka, da je s tovornjakom, naloženim z dvema tonama eksploziva, zapeljal med vojake na meji pri mestu Rosslea, vendar do eksplozije na srečo ni prišlo.

Voznika tovornjaka so maskirani teroristi pred tem ugrabili na domu, njegove starše pa zadržali za talce. Med eksploziv so podtaknili tempirano bombo, ki pa se ni aktivirala.

S približevanjem volitev se povečuje tudi nervoza

Na Poljskem se je začel volilni molk – Afera zaradi nestrpnih izjav neodvisnega predsedniškega kandidata Stanislawa Timinskega – Izdaja ljudstva?

OD NAŠEGA SODELAVCA

VARŠAVA, 23. novembra – Kolikor bližje so predsedniške volitve na Poljskem, toliko bolj nervozni postajajo glavni kandidati. Njihovi volilni štabi so že storili vse, kar so lahko, kajti danes opoldne se je začel volilni molk.

Doslej dokaj miren, občasno celo dolgočasen predvolilni boj je razburila afera, ki so jo povzročile nestrpne izjave neodvisnega predsedniškega kandidata Stanislawa Timinskega. Premiera Mazowieckega je namreč obdolžil »izdaje ljudstva«. Ta še do včeraj docela neznani kanadski milijonar poljskega rodu (ima tudi poljsko državljanstvo) se je, kot so pokazale zadnje raziskave javnega mnenja, nepričakovano znašel na drugem mestu med najresnejšimi kandidati za predsedniški stolček, to pa je povzročilo dodatno nervozo v volilnih štabih Mazowieckega in Walense. Najostrejši je bil provladni dnevik Gazeta Wyborcza – njegovi mladi in bolj ali manj neizkušeni novinarji slovijo po dokaj nizki profesionalni ravni – ki je razglašal Timinskega za lažnivca, norca in celo psihopata in se na moč trudil dokazati, da je bil povezan s komunistično policijo in celo z najbolj znanimi svetovnimi teroristi.

V štabu Tadeusza Mazowieckega se ne morejo sprijazniti z možnostjo, da utegne njihov kandidat dobiti manj glasov kot Walensa ali Timinski. Tudi Lech Walensa je v enem izmed svojih govorov izjavil, da si ne predstavlja, da bi se moral v drugem krogu pomeriti s Timinskim. Po njegovem bi bil to pravi politični škandal, ki bi dokazal, da Poljaki niso zreli za demokracijo.

Tudi brez afere Timinski je bilo med predvolilnim bojem veliko nizkih udarcev.

Stab Tadeusza Mazowieckega je denimo pred dnevi na televiziji pokazal fotografijo Lecha Walense z napisom: »To ni maršal Pilsudski, marveč le kaplar Walensa,« takoj nato pa so predvajali dokumentarni film o prihodu na oblast kaplarja Hitlerja, ki je pri marsikaterem Poljaku gotovo zbudil neprijetne spomine. Poleg tega so v štabu Mazowieckega naročili televizijski spot, ki so ga kar naprej ponavljali: na zaslonu je bil zemljevid Vzhodne Evrope, spremljalo pa ga je pojasnilo, da se v nobeni izmed nekdanjih članic Vzhodne zveze ni prav nič spremenilo in da ljudem grozita lakota in gospodarska katastrofa. Temu je sledilo sporočilo: »Vsi čakajo na svojega Mazowieckega.«

Vlada premiera Mazowieckega pa si je prizadevala, da bi se predstavila v čim lepši luči in tudi tako povečala možnosti svojega šefa za zmago. Tako je med drugim zatrjevala, da je predsednik Bush v Parizu izročil premieru Mazowieckemu pismo, v katerem je obljubil, da bo zmanjšal poljski dolg ameriški vladi (okrog 3,2 milijarde dolarjev).

Zmaga ali poraz Tadeusza Mazowieckega pa bosta veliko bolj odvisna od notranjega položaja v državi, ki je vse prej kot rožnat. V številnih poljskih mestih so se denimo protestne akcije zaposlenih v mestnem prometu sprevrgle v zasedbe in stavke, rudarji pa vnovič grozijo s splošno stavko. Vozniki, rudarji in zaposleni v drugih gospodarskih panogah so nezadovoljni ne le s plačami, marveč tudi s perspektivami za nadaljnji gospodarski razvoj.

Tak položaj so izrabljali vsi predsedniški kandidati, nekateri so celo napovedovali popoln polom poljskega gospodarstva in množičen beg Poljakov na Zahod, pri tem pa tako neusmiljeno napadali drug drugega, da jih je celo papež Janez Pavel II. pozval, naj pokažejo več strpnosti in politične kulture.

ILIJA MARINKOVIĆ

Pogajanja o manjšini

PARIZ, 23. novembra (Tanjug) – Romunski predsednik Ion Iliescu je izjavil, da se bodo konec novembra v Budimpešti bržkone začela pogajanja o problemih madžarske narodne manjšine v Romuniji. V izjavi za pariški Figaro je dejal, da je dva milijona Madžarov v Romuniji »občutljiv problem« že zato, ker je to največja narodna manjšina v Evropi.

OGLEDALO

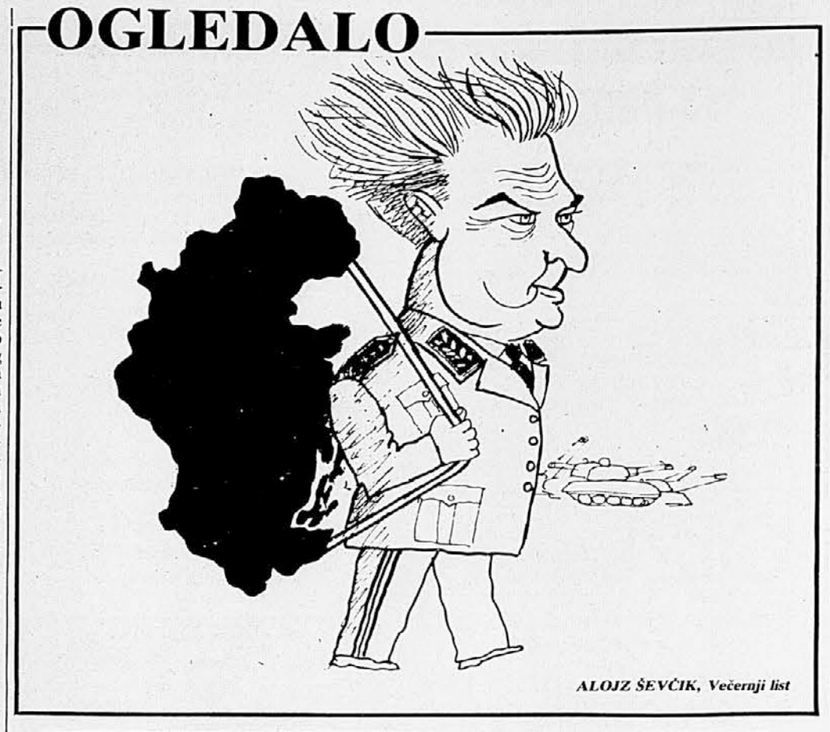

ALOJZ ŠEVČIK, Večerni list

NA KRATKO

Protest zaradi neizpolnjenega 7. člena

DUNAJ, 23. novembra (Tanjug) – Hrvatski akademski klub (HAK) na Dunaju je danes protestiral zaradi neizpolnjevanja 7. člena avstrijske državne pogodbe o položaju, zaščiti in pravicah slovenske in hrvaške narodne manjšine v Avstriji. V posebni resoluciji, ki jo bo poslal podpisnicam državne pogodbe ter članicam KVSE in delovni skupnosti Alpe-Jadran, je HAK poudaril, da na Gradiščanskem nimajo ne dvojezičnih napisov ne samostojne hrvaške srednje šole, kar je v nasprotju s 7. členom državne pogodbe, ni pa rešen niti problem hrvaščine kot uradnega jezika.

Dogovor med ZDA in dvanajsterico

BRUSELJ, 23. novembra (Tanjug) – Združene države Amerike in evropska dvanajsterica so se dogovorili, da bodo prihodnje medsebojne odnose uredili na novih »dolgoročnih perspektivah«, na podlagi »partnerstva« in soglasja o »skupnih ciljih«. To je rečeno v deklaraciji o odnosih med Evropsko skupnostjo in ZDA, ki so jo objavili danes v Bruslju. O tem so se dogovorili po večmesečnih pogovorih in pogajanjih. Cilj sprejete deklaracije pa je postaviti nove temelje sodelovanja med zavezniki oziroma jih prilagoditi bistveno spremenjenemu vojaškemu in političnemu položaju na stari celini, ki je posledica velikih preobratov na Vzhodu.

Inšpektorji bi odstranili oddajnike Yutela

BEOGRAD, 23. novembra (Tanjug) – Inšpektorji sekretariata za promet in zveze Srbije in Vojvodine so od jugoslovanskega televizijskega kanala (Yutel) zahtevali, naj takoj odstrani oddajnike na Avali in Iriškem Vencu, ker jih bodo drugače odstranili na njegove stroške. Kot razlog navajajo nepravilnosti pri postavitvi oddajnikov in obvezen predhodni tehnični pregled, toda predstavniki Yutela so na današnji tiskovni konferenci vse to pripisali izključno političnemu ozadju s pripombo, da se boju za svoje pravice in svoboden pretok informacij ne bodo odpovedali. Po mnenju direktorja Yutela Nebojše Tomaševića bi republiški organi radi po vsej sili ohranili informativni monopol, kar pa je v nasprotju z mednarodnimi konvencijami in zveznimi predpisi. V skladu z zveznim zakonom je bilo tej televizijski postaji izdano dovoljenje za 60-dnevno poskusno delo, ki ne zahteva obveznega tehničnega pregleda.

Množične selitve Romov v zahodno Evropo

BONN, 23. novembra (Tanjug) – Balkanski Romi se bodo še bolj množično selili v Nemčijo in zahodno Evropo, če jim ne bo Evropska skupnost pomagala odpraviti težave, ki jih imajo v balkanskih državah, je izjavil predsednik mednarodne organizacije Romani Union Rajko Đurić. Intervju z njim je objavil današnji Frankfurter Rundshau, povod zanj pa je prizadevanje kakih 5000 Romov, predvsem iz Jugoslavije, da bi jim oblasti dovolile, da bi se naselili v nemški pokrajini Severno Porenje-Vestfalija. Po včerajšnji informaciji iz Düsseldorfa pa tega dovoljenja ne bodo dobili, tako da se bo morala prva skupina 1400 jugoslovanskih Romov čez nekaj tednov vrniti domov.

Sestanek delegacij RKJ in RK Italije

LJUBLJANA, 23. novembra – V prostorih RK Slovenije je predsednica skupščine RK Jugoslavije prof. Ivica Žnidaršič s sodelavci sprejela delegacijo RK Italije; ki jo vodi predsednik italijanskega RK gospod prof. Luigi Giannico. Dogovorili so se za večje sodelovanje obeh organizacij in podprli prizadevanja, da se čim bolj razvije tudi obmejno sodelovanje društev RK, ter se dogovorili za pomoč, ki jo bodo organizacije RK Italije dale za prizadeta območja zaradi poplav v Republiki Sloveniji. Delegaciji RKJ in RK Italije je danes sprejel tudi podpredsednik Izvršnega sveta Republike Slovenije Matija Malešič. (C. R.)

Onesnaženost zraka v Sloveniji 23. 11. 1990

Poročilo Hidrometeorološkega zavoda Slovenije
Izmerjene koncentracije SO_2 v mikrogramih/m³

	danes povpr. do 15.00	danes najv. urna	ob	včeraj 24-urna
Ljubljana	70	99	12.00	104
Maribor	254	840	8.00	190
Celje	144	384	11.30	88
Trbovlje	293	539	0.30	255
Hrastnik	138	218	12.00	127
Zagorje	200	336	11.00	173
Šoštanj	270	932	7.30	–
Zavodnje	10	12	1.00	160

Mejne koncentracije SO_2 (odlok iz leta 1990):
enourna 350 µg/m³
24-urna 125 µg/m³

Nove cene bencina

● LJUBLJANA, 23. novembra – Od 24. ure dalje z datumom veljave veljajo nove maloprodajne cene pogonskih goriv v Sloveniji: motorni bencin 86 oktanov 10.60 dinarja, za liter, motorni bencin 98 oktanov 10,70, neosvinčeni motorni bencin 95 oktanov 10,50, plinsko olje D2 pa 8,80 dinarja za liter. Cene v Sloveniji so različne od cen v drugih republikah. Na Petrolovih samopostrežnih črpalkah so cene navedenih goriv nižje za 0,10 dinarja. Cena kurilnega olja za gospodinjstvo se ni spremenila.

Pomoč za ogroženo območje

JOHANNESBURG, 23. novembra (Tanjug) – Zimbabvejska vlada je odobrila 12,5 milijona zimbabvejskih dolarjev pomoči za območja, ki jih je prizadela suša oziroma za nakup hrane za tamkajšnje prebivalstvo. Minister za javne službe Edison Zvobgo pa je izjavil, da bodo s tem denarjem kupili 19.000 ton koruzne moke in jo poslali na ogroženo območje.

ISKRICE

Ali so v bitki z zdravimi silami zmagale bolne?
MATIJA LOGAR

Ali so Lenina zastrupili?

OD DOPISNIKA TANJUGA

MOSKVA, 23. novembra – Lenina so zastrupili, ukaz za to pa je dal Stalin. To obtožbo zoper Josifa Visarionovića je izrekel Lev Trocki, ki je pozneje tudi sam postal njegova žrtev. Sovjetska javnost se zdaj prvič seznanja z novimi dejstvi, povezanimi z Leninovo smrtjo, čeprav je Trocki vsa ta dejstva objavil že leta 1939 v članku pod naslovom Super Borgia v Kremlju.

Kot piše Trocki, je februarja 1923, ko se je Leninu zdravje že drugič močno poslabšalo, Stalin sklical najožje vodstvo politbiroja partije. Na sestanku je povedal, da ga je Lenin pred časom zaprosil, naj mu da strup. Menda ga je poklical in ga prosil za strup, ker zdravnikom ni več zaupal. Tako je Stalin eno leto pred Leninovo smrtjo dejal, da Lenin že čuti, da se mu bliža konec.

Trocki je o tem sestanku politbiroja pozneje gotovo neštetokrat razmišljal. Pozneje je zapisal, da je imel Stalin takrat na obrazu skrivnosten nasmeh, kar prav gotovo ni ustrezalo tragediji, ki se je v tistem času dogajala.

Dolga leta je skušal Trocki ugotoviti, ali je Lenin dejansko zaprosil za strup. Če je bilo to res, pa je seveda vprašanje, zakaj bi za kaj takega izbral prav Stalina.

Edini logični odgovor je, da je bil »Stalin med ljudmi, ki so obkrožali Lenina, edini, ki je bil sposoben izpolniti to njegovo željo«. Vsi drugi bi ga odločno zavrnili. Trocki navaja dejstva, ki očitno kažejo, da je Stalin dal zastrupiti Lenina, v okviru tega pa piše tudi o laboratoriju strupov, ki so ga imeli v NKVD. Lenin, »starec, ki se muči«, pa je kaj hitro izneveril Stalinove napovedi. Zdravstveno stanje se mu je začelo izboljševati. Zdravniki so bili zadovoljni in so dajali optimistične napovedi.

Pravzaprav so bili zadovoljni vsi – razen Stalina. Ta je že prevzel vso oblast in se obnašal tako, kot da je Lenin že mrtev. Ne vem, piše Trocki, ali je Stalin »izpolnil Leninovo željo«, ali pa je le posegel po »neposredni metodi«. Vem samo to, da si ni mogel več privoščiti čakanja, prav tako pa tudi ni smel dovoliti, da bi visela njegova usoda na nitki. Moral je dati Leninu steklenico strupa, ali pa poskrbeti za to, da to storijo drugi.

RISTO POPOVSKI

SVET SO LJUDJE

Revolucionarji v rockovski poetiki

V času vse večje simfonizacije in umetniških pretenzij rocka v prvi polovici sedemdesetih let je ta glasbena zvrst izgubljala svojo izrazno neposrednost in postajala vse bolj sanjaška v lastnem samozadovoljstvu. Zato so se morali leta 1974 iz newyorškega predmestja Forest Hills pojaviti štirje fantje, ki so že zapustili svoja najstniška leta, in so se poimenovali **RAMONES**, da bi rockerski glasbi vrnili njeno neposrednost, telesnost, energijo in izraznost mladostniškega življenja v urbanih sredinah. Takrat in še leta kasneje jih nihče ni jemal dovolj resno, da bi dojeli ves pomen kondenziranja glasbe v lahkotno-ostri tok energije, učinkovitost izjemno kraktih pesmi v času, ko so samozvani rockovski umetniki raztegovali svoje komade v meditativno neskončnost in ne nazadnje čustveno privlačnost preprostih banalnih tem najstniške vsakdanjosti, o čemer je skupina Ramones ves čas prepevala.

Brez nje si ne moremo predstavljati angleškega punka in tistih korenitih sprememb, ki jih je povzročil tako v funkcioniranju mašinerije glasbene industrije kakor v sami glasbeni poetiki. Temeljna glasbena identifikacijska točka je prek Ramones razširjena uporaba osemčetrtinskega takta, zaradi česar glasba ohranja hitrejši tempo, večjo ostrino in ima tako mnogo večjo telesno razsežnost, kar je tako ali tako značilno za vsako ritmično glasbo. Toda Ramones so tudi s svojim imenom paradoksalna izjema med vsem tistim, kar je sledilo, saj je očitno parodiranje imen »družinskega tipa« (ki, mimogrede, implicirajo družinsko skupnost, harmonijo in sodelovanje kot temelj iluzoričnega meščanskega reda) razgalilo lažno podobo skupnega sorodniškega popevanja.

Člani skupine Ramones so rokerji, nadaljevalci tiste tradicije pristnih korenov rock and rolla, kakršne predstavljajo The Stooges, MC 5, Sonics in New York Dolls. Njihova glasba je čisti rock and roll, kjer se zlivajo prijetne pop melodične linije z ostrim tempom preprostih kitarskih akordov in nevsiljivih, toda konstantnih bobnov. Ramones so združili tisto, kar je bilo v šestdesetih ločeno na bolj pop poetiko Beatlov na eni in bolj ritem in bluesovsko poetiko Rollingov na drugi strani, v enovit, svež, nov in skrajno preprost glasbeni stil, ki je zaznamoval ločnico med staro in novo ero rocka kot sodobne planetarne glasbe.

Kaj pomenijo Ramones za sodobni rock, je jasno, manj jasno pa je, kaj pomenijo za sodobno medijsko kulturo, kjer jim je **STEPHEN KING** z omenjanjem njihovega imena v svojih knjigah postavil večni spomenik. Njihovo licenčno izdano ploščo smo pri nas dobili šele lani, toda šele danes v Zagrebu in jutri v Ljubljani (v Hali Tivoli) bomo pri nas prvič lahko videli te nosilce rockerskega duha in razvoja tudi na odru. Brez skupine Ramones ne bi bilo punka, brez punka pa ne vem, kje bi bil rock danes, Ramones so gotovo njegovi najodločnejši nosilci brezkompromisne konstruktivne energije. (M. O.)

Operacija Trot

Poljsko notranje ministrstvo je leta 1977 svojim sodelavcem v ZRN naročilo, naj ubijejo takratnega oporečnika in današnjega glavnega urednika dnevnika Gazeta Wyborcza **ADAMA MICHNIKA** med njegovim bivanjem v Zahodni Nemčiji. Neki visoki uradnik sedanje varnostne službe je potrdil, da je pri skrivni operaciji Trot v resnici šlo za poskus naročenega umora. Michnik je bil predstavnik Komiteja za obrambo delavcev (KOR), ustanovljenega leta 1977. Ko se je vrnil s potovanja po Zahodu, so ga aretirali.

Morilski načrt naj bi uresničila **JAN JANOSZ** in njegov brat **MIECZYSLAW.** Predstavnik notranjega ministrstva se je 5. aprila v Berlinu sestal z Janom Janoszem in mu obljubil 10.000 mark za umor, ki naj bi bil videti kot roparski napad. Jan Janosz je pred nekaj leti umrl v prometni nesreči. Skupaj s svojima bratoma Kazimierzom in Mieczyslawom je bil v službi poljske obveščevalne službe. Bratje so na Zahodu obogateli z zavarovalniškimi goljufijami in roparskimi napadi. Plen so leta 1972 s pomočjo uslužbencev notranjega ministrstva prinesli na Poljsko in si ga z njimi razdelili. V zvezi s to skrivno operacijo, imenovano Železo, so oktobra aretirali Kazimierza, Mieczyslawa in nekdanjega notranjega ministra Miroslawa Milewskega. Sodišče jih je pred nekaj dnevi izpustilo zaradi pomanjkanja dokazov.

Parlament SZ ne ve, kaj bi

Poslanci so potrdili dokument o »stanju v državi«, v isti sapi pa so mu očitali nekorektnost – Gorbačov poziva, naj pospešijo »radikalne ukrepe« – Bo Rižkova vlada odstopila?

OD NAŠEGA DOPISNIKA

MOSKVA, 23. novembra – Sovjetski parlament je potrdil osnutek redakcijske komisije »o stanju v državi«, ki med drugim ugotavlja, da se ZSSR zaradi vedno slabših razmer bliža kritični točki, ki jo še zaostruje razpad vseh struktur izvršne oblasti. Parlamentarci očitajo dokumentu nekonkretnost, sovjetski predsednik pa jih poziva, naj vendarle pospešijo in potrdijo predložene »radikalne ukrepe«. Bo zvezna vlada premiera Rižkova naposled le odstopila ali pa bo svojo dejavnost nadaljevala v »novih strukturah izvršne oblasti«, podrejene predsedniku Gorbačovu, ki zavrača pisanje o uvedbi diktature?

Po večinskem mnenju se je redakcijska komisija v premabuli dokumenta izognila ostrim formulacijam, ki bi utegnile še priliti olje na ogenj že tako eksplozivnih razmer. Po besedah avtorjev pa osnutek izraža odločno voljo parlamentarcev, ki s tem zavračajo očitke, da parlament »živi na drugem planetu, brez stika s sovjetsko stvarnostjo«. Ne gre prezreti, da osnutek sklepa ne omenja pred tednom dni predlaganega moratorija za republiške akte, ki hromijo polnomočje zveznih organov.

Predloženi dokument med drugim ugotavlja nezadovoljstvo z izvršno oblastjo (zvezna vlada) in poudarja nujno reorganizacijo strukture in delovanja pa tudi kadrovsko obnovo. »Perestrojka« celotnega sistema organov izvršne oblasti naj bi okrepila in zagotovila interese zveznih republik. Dokument v roku dveh tednov nalaga sprejem nujnih ukrepov za izboljšanje (katastrofalne) preskrbe. Nadalje zavezuje predsednika, da v primeru ogrozitve življenja, zdravja in imetja državljanov sprejme nujne ukrepe, tudi izredne. Hkrati podpira predsednikov predlog za koordinacijo dela posebnih služb organov varnosti zoper korupcijo, prestopnost, sivo ekonomijo.

● MOSKVA, 23. novembra (Tanjug) – Sovjetski zvezni parlament je dal predsedniku Mihailu Gorbačovu vsa pooblastila, da opravi predvidene spremembe v organizaciji oblasti. Poslanci so menili, da je položaj v državi izjemno težak in da zahteva ustrezne ukrepe. Gorbačov lahko v določenih okoliščinah razglasi celo izredne ukrepe, ki pa morajo biti prej usklajeni med republikami.

Poslanci so kritizirali osnutek zaradi nekonkretnosti in posplošenosti, češ da volilci pričakujejo jasen odgovor na vprašanje »kaj storiti«, toliko bolj, saj so 17. novembra predsednikove predloge za reorganizacijo izvršne oblasti že potrdili, zdaj pa bi se vendar morali dogovoriti za konkretizacijo domenjenega.

Očitno je takšna reakcija izzvala Gorbačova, da je poslance pozval, naj vendar pospešijo sprejem sklepa o stabilizaciji ekonomskih in političnih razmer, za vzpostavitev družbenega reda in discipline. Izrazil je začudenje zaradi odpora, strinjal pa se je, da je, upoštevaje mnenje poslancev, potrebno konkretizirati »postanovljenje«. Hkrati je kritiziral del tiska (Komsomolskaja Pravda), češ da po naročilu določenih sil, ki ne želijo ureditve razmer, svari pred uvedbo diktature, kar je po predsednikovem mnenju povsem neutemeljeno in nedopustno.

● Sovjetski parlament je danes spet postregel z eno svojih posebnosti. Poslanci so najprej zavrnili osnutek omenjenega sklepa (205 za, 153 proti, 49 vzdržanih), v novem krogu glasovanja pa so ga sprejeli »za podlago« z 273 glasovi za, 88 proti in 40 vzdržanimi. Dasiravno predsednikovi predlogi o reorganizaciji izvršne oblasti dejansko »likvidirajo« zvezno vlado, se marsikdo sprašuje, kaj se bo z njo zgodilo. Premier Nikolaj Rižkov je v odmoru zasedanja dejal, da bo vlada odstopila, če bo parlament sprejel predlagani sklep. Zgovorna pa je izjava podpredsednika moskovske skupščine Stankeviča, ki meni, da v prihodnje tako neučinkovit parlament sploh ne bo več potreben.

MIHA LAMPREHT

PA ŠE TO

PRAVE NAGRADE OB PRAVEM ČASU – Beograjske Večernje novosti so organizirale novo veliko nagradno igro, v kateri je ena izmed prvih desetih nagrad revolver parabelum 9 mm iz kragujevške Zastave, med tolažilnimi nagradami pa še karabinke in kolti iz iste tovarne.

Bralci Večernjih novosti se lahko nadejajo, da bo v naslednji nagradni igri prva nagrada parcela na pokopališču . . .

NOVI DEVIZNI TEČAJI

Tečajna lista št. 230 z dne 23. novembra 1990

za devize, efektivo, čeke, kreditna pisma in poštne nakaznice

država	valuta	tečaj velja za	nakupni	srednji	prodajni	nakupni za čeke in kred. pisma	nakupni za efektive in medn. pošt. nakazn.
Avstralija	a. dolar	1	7,9073	7,9311	7,9549	7,5910	7,5514
Avstrija	šiling	100	99,2042	99,5027	99,8012	97,2201	96,7240
Belgija	frank/C	100	33,7900	33,8917	33,9934	33,0297	32,8607
Kanada	dolar	1	8,9009	8,9277	8,9545	8,5448	8,5003
Danska	krona	100	181,8117	182,3588	182,9059	177,7209	176,8118
Finska	marka	100	290,4030	291,2768	292,1506	283,8689	282,4169
Francija	frank	100	206,8409	207,4633	208,0857	202,1869	201,1527
ZR Nemčija	marka	100	697,9000	700,0000	702,1000	683,9420	680,4525
Grčija	drahma	100	–	6,8140	6,8344	6,5218	6,4878
Irska	funt	1	–	18,7166	18,7727	17,9140	17,8207
Italija	lira	100	0,9286	0,9314	0,9342	0,9100	0,9053
Japonska	jen	100	8,1143	8,1387	8,1631	7,7897	7,7491
Kuvajt	kv. dinar	1	–	–	–	–	–
Nizozemska	gulden	100	618,8003	620,6623	622,5243	604,8772	601,7832
Norveška	krona	100	178,6515	179,1891	179,7267	174,6318	173,7385
Portugalska	escudo	100	7,9397	7,9636	7,9875	7,6221	7,5824
Švedska	krona	100	186,3041	186,8647	187,4253	182,1122	181,1807
Švica	frank	100	826,7015	829,1891	831,6767	810,1674	806,0339
V. Britanija	funt	1	20,3545	20,4157	20,4769	19,8965	19,7947
ZDA	dolar	1	10,3761	10,4073	10,4385	10,1426	10,0907
	ECU	1	14,4047	14,4480	14,4913	14,1166	–
Španija	pezeta	100	11,0089	11,0420	11,0751	10,5685	10,5134

Tečaj dinarja za obračunski dolar je 10,4073 dinarja. Tečaj dinarja za obračunski dolar za odkup kreditnih pisem in čekov od tujih državljanov je 1,0407 dinarja. Tečaji za obračunski dolar in obračunski dolar za kreditna pisma in čeke začno veljati 23. novembra 1990 ob 14. uri. Tečaji s te tečajne liste veljajo od 24. novembra 1990. Tečaji za grško drahmo in irski funt veljajo samo za efektivo in čeke. Tečaji za britanski funt veljajo tudi za škotski funt, vendar le za efektivo in čeke. – Najvišji zajamčeni znesek evročeka je 2500 dinarjev (velja od 1. januarja 1990). – Poročilo o višini povprečne realne obrestne mere na trgu denarja in kratkoročnih vrednostnih papirjev dne 22. 11. 1990: letna 47,98; mesečna 3,27; za čas od 14. 11. 1989 do 22. 11. 1990: letna 35,81; mesečna 2,57.

ljubljanska banka Pravi naslov za denarne zadeve

Vremenska napoved Hidrometeorološkega zavoda Slovenije

Prognostična karta za 24. november 1990

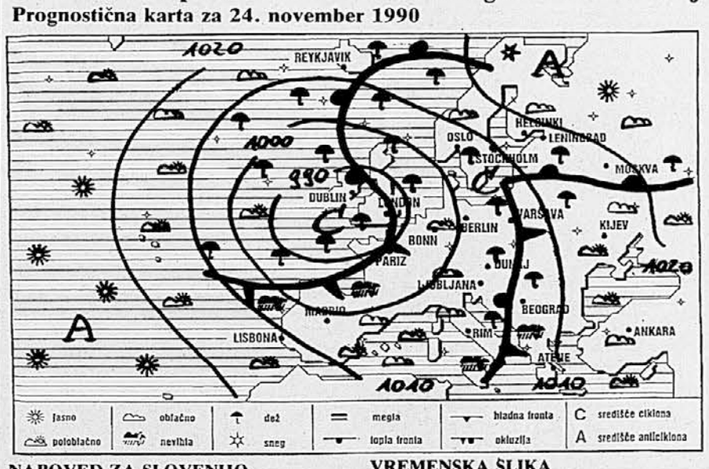

NAPOVED ZA SLOVENIJO

Spremenljivo do pretežno oblačno bo, v zahodni Sloveniji bodo ponekod še manjše padavine. Jugo ob morju bo oslabel. Jutranje temperature bodo od 3 do 8, ob morju 11, dnevne od 5 do 10, na Primorskem okoli 12 stopinj Celzija.

NAPOVED ZA JUGOSLAVIJO

Po državi bo spremenljivo do pretežno oblačno s krajevnimi padavinami, deloma nevihtami. Ob Jadranu bo še pihal zmeren jugo.

VREMENSKA SLIKA

Nad Evropo bo obsežno območje nizkega zračnega pritiska s središčem nad Britanskim otočjem. Prva fronta se bo pomikala prek Balkana, druga pa bo zajela zahodno Evropo. Ob jugozahodnih vetrovih doteka k nam topel in vlažen zrak.

KAKO KAŽE

V nedeljo in ponedeljek bo še nestalno vreme z občasnimi padavinami, ki bodo pogostejše in občasno intenzivnejše v zahodni Sloveniji. Ob morju bo ponovno pihal jugo.

VREME IN TEMPERATURE 23. NOVEMBRA 1990 OB 13. URI

kraj	vreme	°C
LJUBLJANA	pret. oblačno	12
BRNIK	oblačno	11
PLANICA	pret. oblačno	7
KREDARICA	rahlo sneži	–4
CELJE	pret. oblačno	12
SL. GRADEC	pret. oblačno	11
MARIBOR	rahlo dežuje	13
M. SOBOTA	oblačno	11
N. MESTO	rahlo dežuje	13
LISCA	dežuje	8
N. GORICA	oblačno	14
PORTOROŽ	pret. oblačno	14
REKA	–	–
PULJ	–	–
SPLIT	oblačno	17
DUBROVNIK	oblačno	17
ZAGREB	dežuje	14
NOVI SAD	oblačno	14
BEOGRAD	oblačno	17
SARAJEVO	zmer. oblačno	16
TITOGRAD	rahlo dežuje	14
PRIŠTINA	pret. oblačno	13
SKOPJE	oblačno	12
CELOVEC	zmer. oblačno	11
GRADEC	manjša ploha	8
DUNAJ	zmer. oblačno	15
BUDIMPEŠTA	oblačno	12
BENETKE	pret. oblačno	14
MILANO	zmer. oblačno	14
RIM	rahlo dežuje	14
MÜNCHEN	zmer. oblačno	4
ZÜRICH	oblačno	2
BERLIN	rahlo sneži	2
PARIZ	–	–
LONDON	manjša ploha	5
ATENE	pret. oblačno	20
MADRID	pret. jasno	8
STOCKHOLM	pret. oblačno	0
MOSKVA	–	–

Stanje voda 23. novembra 1990 ob 7. uri

Pretok v m³/s: Drava HE Dravograd 250, Mura Gornja Radgona 132, Soča HE Doblar 240, Sava Radovljica 133, Sava HE Mavčiče 155, Sava Šentjakob 221, Sava Radeče 390, Ljubljanica Moste 41,7, Savinja Laško 49,5, Sava HE Moste 25,0, Krka Podbočje 24,5, Kolpa Radenci 33,1.

Zakaj ravno Bližnji vzhod?

Ob nebiološki teoriji o nastanku nafte zbledi tudi uganka, kako more biti Bližnji vzhod tako bogat z nafto, čeprav je to območje geološko na vso moč neenotno. Različne so kamnine, v katerih so ležišča nafte, različne so tudi kamnine nad temi nahajališči, ki prepričujejo, da bi nafta in plin vzniknila na površino ter se vezala s kisikom iz ozračja. Gorovja na jugovzhodu Turčije, dolina Tigrisa, zgubana perzijska gorovja, Perzijski zaliv in ravnica Saudove Arabije nimajo nič skupnega – razen očitnega dejstva, da je nekje zelo globoko pod njimi, v prvotnih kamninah, veliko ogljika in vode . . .

Podobne razmere veljajo še za druga naftna področja. Nebiološka teorija pojasnjuje tudi navpično nizanje (angleško »vertical setting«) naftnih nahajališč. Pogosto se zgodi, da so pod nahajališči v majhnih globinah še druga, vendar mnogo globlje, mnogokrat celo v prvobitnih kamninah. Z biološko teorijo je nerodno razlagati, da je zasulo organske ostanke po večkrat na istem kraju, vendar v plasteh, ki so na stotine metrov druga nad drugo – z očmi nebiološke teorije pa je pojav popolnoma logičen.

Podelili so letošnja Bloudkova priznanja

Na prireditvi v Ljubljani nagrajencem pet nagrad in 21 plaket – Govorila J. Zupančič in A. Brvar

LJUBLJANA, 23. novembra – V Kulturnem domu Španski borci so drevi šestindvajsetič doslej podelili Bloudkove nagrade in plakete, najvišja priznanja za delo in dosežke v športu Republike Slovenije. Na slavju, katerega del je bil tudi uspel kulturno-športni program, je govoril predsednik odbora za vzgojo, izobraževanje in telesno kulturo Skupščine Republike Slovenije Jože Zupančič, odločitve odbora za podeljevanje priznanj Stanka Bloudka pa je predstavil njegov predsednik Andrej Brvar.

Priznanj so letos podelili šestindvajset. Bloudkove nagrade so dobili ena organizacija in štirje posamezniki, plakete pa tri organizacije in 18 posameznikov. Skupno število nagrajencev v vseh 26 letih je tako 164 (nagrade) in 588 (plakete).

Ob nastopu Črnuškega okteta in pionirk LGC v športno-ritmični gimnastiki so udeleženci proslave lahko videli tudi prvo uprizoritev filma Rudija Klariča Razgibajmo življenje, predstavili pa so tudi knjigo našega znanega alpinista in lanskega Bloudkovega nagrajenca Toma Česna, ki so jo letošnji dobitniki nagrad in plaket tudi dobili.

Letošnji Bloudkovi nagrajenci

NAGRADE – Anton Franzot, Tugo Klasinc, Niko Vrabl, Jure Zdovc, Partizan Narodni dom.

PLAKETE – Martin Aubreht, Milan Bernik, Rika Binter, Marija Frantar, Dragica Jaunik, Rudi Kocmut, Janez Kuhelj, Lojze Kolman, Franc Mikec, Brane Mirt, Lojze Motore, Danijel Pavlinec, Janez Penca, Aleksander Rudolf, Ernest Trinko, Henrik Ubeleis, Marija Veble, Cveto Zgonc, Partizan Slovenj Gradec, NTK TKI – Kemičar Hrastnik, RK Belinka Olimpija.

Slovesnost je izzvenela s sprejemom, katerega gostitelja sta bila Jože Zupančič in Andrej Brvar.

(Podrobne obrazložitve o priznanjih in poudarke iz govora Jožeta Zupančiča bomo objavili v naši ponedeljski številki.)

Zmago Sagadin se vrača v Tivoli in prevzema Smelt Olimpijo

Ljubljanski prvoligaš je izkoristil določilo pogodbe s svojim trenerjem – Za Postojno skupno najti pravo rešitev

LJUBLJANA – KK Smelt Olimpija je poglavitni problem rešila: za trenerja prvega moštva se vrača Zmago Sagadin, skupaj s Postojnčani pa so še včeraj skušali najti tudi najboljšo rešitev za vodstvo B-ligaša. Dosedanji ljubljanski trener Jelovac se bo že danes najbrž dokončno pogodil z Osiječani.

»Pogodba je jasna in kakšne velike možnosti, razen te, da se vrnem v Tivoli, niti nisem imel,« je včeraj dejal **Zmago Sagadin**, potem ko se je z vodstvom Smelta Olimpije pogovoril o vrnitvi na mesto prvega trenerja. »Rekel sem sicer, da tega ne bi rad storil zdaj, ko sem v Postojni pravkar začel z delom, ki ga zato ne bom mogel končati in to ni v skladu z mojimi načeli. Toda pogodba, ki me s klubom veže, je pač takšna, da me lahko pokličejo, če je to nujno potrebno. In položaj je zdaj takšen, da so se tako odločili. V Postojni so bili razumljivo ogorčeni, ne le ljudje, ki neposredno delajo v klubu, temveč tudi tisti, ki v vse večjem številu spremljajo tekme postojnskih košarkarjev. Moram pa reči, da moj položaj tudi razumejo, kar mi veliko pomeni. Stanja v Tivoliju ne bi komentiral, ker ga premalo poznam, kajti zadnje čase sem se mu skušal v kar najširšem krogu izogibati. Vem le, da vzdušje zadnje čase ni bilo najboljše, kar je bilo ob porazih razumljivo. Tudi za trenerja takšen položaj ni preprost, kajti rezultati so merilo dela in to velja tudi za mene.«

Zmago Sagadin zdaj spet prevzema ekipo, s katero je lani dosegel svoj največji uspeh, saj je bil polfinalist našega pokala, prebil se je z njo v četrtfinalno skupino Koraćevega pokala in si v končnici priboril tudi letošnjo uvrstitev v Koraćev pokal.

Jelovac je že včeraj odpotoval v Pulj, kjer danes gostuje Slavonka Osijek, s katero se bo najbrž dokončno sporazumel o delu in se z njo že odpravil v Osijek: »Moja ambicija je seveda, kljub začetnim osiješkim porazom, ekipo pripeljati v 1. A ligo, kjer Slavonci še nikdar niso igrali. Če pa mi to letos ne bo uspelo, bo to cilj za prihodnjo sezono.« S. T.

1. A ZKL – ženske

JEŽICA: tokrat bo drugače

Prav neverjetno, kako se stvari spreminjajo. Pred leti Ježičanke niso smele niti upati na zmago nad Zagrebčankami, nato jim je bila vse do lani Montmontaža komajda dostojen tekmec, sedaj pa sta obe ekipi istega ranga in imata podobne cilje. Ježičanke se lahko ta čas pohvalijo z dobrim izkupičkom in zato tudi mirno potujejo na gostovanje v Zagreb. Montmontaža pa je z vsega dvema zmagama v osmih kolih vsekakor v precej neprijetnem položaju.

»Lahko bomo igrali povsem sproščeno in zato sem optimist,« je pred odhodom dejal trener Sergej Ravnikar. »Monting dobro poznamo, z njim smo se nazadnje pomerili v pripravljalnem obdobju, vendar tedaj nismo igrali najbolje in izgubili. Staviti bi si upal, da bo tokrat drugače«. B. Š.

PARI 9. KOLA – SOBOTA: Splitska trgovina – Vojvodina Lutrija (18), Montmontaža – Ježica (20), Voždovac – C. zvezda (20), Student – Jedinstvo Aida (19.30), Krajinaauto – Sarabon Željezničar (10.15); NEDELJA: Partizan – Elemes (18).

ZADNJA VEST

Jugoslavija : Kitajska 3:4

NIŠ – V finalu je MP Jugoslavije so naši namiznoteniški igralci izgubili s Kitajsko s 3:4. Podrobni izidi dvoboja: Primorac : Zhang Lei 9:11, 8:11, Kalinić : Yu Shentong 3:11, 7:11, Lupulescu: Wang Yougang 11:5, 11:5, Lupulescu–Primorac : Yu Shentong–Zhang Lei 11:7, 11:9, Primorac : Yu Shentong 4:11, 11:6, 13:11, Lupulescu : Zang Lei 6:11, 11:13, Kalinić : Wang Yougang 9:11, 6:11.

Prvi naslov na MP v Nišu Kitajkam

B ekipa naših namiznoteniških igralk v polfinalu, ekipa A moških pa finalist

NIŠ, 23. novembra – S finalnima tekmama v ženski in moški konkurenci so danes končali ekipni del 29. mednarodnega namiznoteniškega prvenstva Jugoslavije, hkrati pa začeli tudi že z igrami dvojic, ki jih bodo končali v nedeljo, ko bo na sporedu tudi zaključek tekmovanj posameznikov in posameznic.

Z jugoslovanskim izkupičkom smo za zdaj lahko zadovoljni. V ženski konkurenci si je Jugoslavija B priborila uvrstitev v polfinale, moška ekipa A pa je v dvoboju s Kitajci odločala o ekipnem zmagovalcu prvenstva.

V finalu deklet sta igrali Kitajska in Nizozemska. Po pričakovanju so bile Azijke boljše in so zmagale s 3:0. Podrobni izidi – Gao Jun : Hooman 21:18, 21:15, Deng Japing : Vriesekoop 21:12, 19:21, 22:20, Gao Jun–Deng Japing : Hooman–Vriesekoop 21:15, 21:17.

Za Jugoslavijo B (Polona Frelih in Marta Poljak) je bil konec upov šele v polfinalu, potem ko je v četrtfinalu ugnala še ČSFR s 3:0. Naši igralki proti Mihockovi in Budajovi nista izgubili niti enega niza. Drugi izidi – Kitajska : Belgija 3:0, Nizozemska : Romunija 3:0, Japonska : Jugoslavija A 3:0 (Jamašita : Perkučin 2:1, Sato : Fazlić 2:0, Jamašita–Išida : Perkučin – Fazlić 2:1). Polfinale – Kitajska : Jugoslavija B 3:0 (Gao Jun : Frelih 21:15, 21:12, Tao Haidong : Poljak 21:11, 21:11, Deng Japing–Gao Jun : Frelih–Poljak 21:14, 21:5), Nizozemska : Japonska 3:2.

Med moškimi, ki so igrali po skrajšanem sistemu so 4 zmage (v vsakem nizu so začenjali pri 10:10, tako da so nekateri rezultate šteli samo do 11), se je v polfinale tudi uvrstila ena naša ekipa, le da je to bila v tej konkurenci A (Primorac, Lupulescu, Kalinić), ki je v četrtfinalu premagala Japonsko s 4:0 (drugi izidi – Madžarska : ČSFR 4:2, ZRN : Avstrija 4:1, Kitajska : Francija 4:1). V polfinalu so naši nato odpravili Madžarsko s 4:1, Kitajska pa Nemčijo s 4:0. Jugoslavija B je izgubila s Francijo z 1:4.

Podrobni izidi dvoboja Jugoslavija : Madžarska – Primorac : Varga 22:24, 19:21, Kalinić : Harczi 27:25, 22:20, Lupulescu : Pagoni 22:20, 21:17, Lupulescu–Primorac : Varga–Nemeth 23:21, 14:21, 21:17, Primorac : Harczi 21:16, 21:18.

V igrah dvojic so že znane polfinalistinje med ženskami. Ob dveh kitajskih in eni nizozemski dvojici, se je uvrstitev med četverico najboljših posrečila tudi našima Perkučinovi in J. Fazličevi, ki sta med drugimi izločili tudi par Pandev–Kelemen z 2:0. Vesna Ojsteršek in Poljakova sta v 2. kolu izgubili proti Bolgarkama Gergelčevi in Vičevi z 0:2, Frelih–Sušilo pa že v prvem nastopu proti Madžarkama Nagy–Wirth z 0:2. Med moškimi dvojicami sta v osmini finala tudi Lupulescu–Primorac in Kalinić–Kucharski. Škafar–S. Ignjatović sta izgubila proti paru Lupulescu–Primorac z 0:2, Smrekar in Mehmedović pa sta Kitajcema Juju in Zangu odvzela en niz in izgubila z 1:2. EDO CRNALIČ

Olimpija igra v Banjaluki

Nogometni prvoligaši igrajo 15. kolo – Brez derbija – Ljubljančani povrh brez Pateta

LJUBLJANA – V 15. prvoligaškem kolu ne bo nobenega derbija, kljub temu pa se »velikim« obeta težko delo. Predvsem Crveni zvezdi v Osijeku, od koder je doma Zvezdin trener Petrović: Osiječani so namreč s petimi goli v Tuzli dokazali, da zmorejo zares veliko. Dinamo, Partizan in Hajduk igrajo doma, toda njihovi nasprotniki utegnejo biti zelo nevarni.

I. ZNL

PARI 15. KOLA (jutri): Borac – Olimpija, Velež – Vojvodina, Rijeka – Budućnost, Partizan – Željezničar, Zemun – Radnički, Dinamo – Rad, Osijek – C. zvezda, Sarajevo – Sloboda, Hajduk – Spartak, Proleter prost.

OLIMPIJA: predsednik pomaga trenerju

Pred odhodom v Banjaluko je za Bežigradom prišel predsednik **Ivan Zidar** z dobrimi novicami: »Zbrali smo denar, igralci bodo dobili zaostale plače in premije. Premija za zmago nad Borcem pa bo izplačana v ponedeljek!« To je bila seveda motivacijska 'injekcija' za igralce, med katerimi so se nekateri že pritoževali, da nimajo več denarja niti za preživetje.

Trener **Miloš Šoškić** pa seveda ve, kaj ga čaka z Borcem. Banjalučani so predzadnji, poraz bi bil zanje bržkone že dokončen potop, saj bi mu tekmeci v dveh kolih ušli za debelih pet točk. »Borac z nami igra ostro, tokrat ne bo drugače. Težko bo vzdržati, toda poskusili bomo. Prehitro dobivamo gole, tokrat bomo začeli zelo previdno in nato stopnjevali ritem,« je pravil Miloš Šoškić, ki ne more računati na poškodovanega Pateta, njegova edina dilema v zvezi s sestavo moštva pa je: Komočar ali Boban?

Verjetna postava: Varvodić, Jermaniš, Milošević, Da. Vrabac, Zečević, Čeh, Šeparović, Tešić, Di. Vrabac, Komočar (Boban), Gliha.

FRANCI BOŽIČ

BORAC: po Dinamu preobrat

»Že dalj časa igramo solidno, toda rezultati so slabi. Z Željezničarjem in Radničkim smo bili boljši, a nismo osvojili niti točke, z Dinamom pa je bilo drugače. To bi moral biti za nas preobrat, tekma z Olimpijo mora to potrditi,« je dejal trener Borca Vladica Popović po uspehu v Zagrebu za pokal in pred tekmo z Olimpijo. Pri sestavi moštva pa ima precej težav, saj ne more računati na Stegnjajića, ki je bil izključen, in najboljšega napadalca Lukića, ki si je izpahnil ramo.

Verjetna postava: Jakovljević, Malbašić, Mataja, Bilbija, Bogdan, Špica, Anić, Buvač, Alar, Šašivarević, Glavaš.

ŽIKA BOJANIĆ

II. A ZOL – moški

Pionir : Strumica 3:2 (6, –12, –13, 4, 14)

NOVO MESTO – V derbiju 2. A ZOL – moški so domači zmagali po dramatičnem boju in vodijo z dvema točkama naskoka pred najhujšim tekmecem iz Makedonije. S. D.

II. ZNL

PARI 17. KOLA (jutri): GOŠK Jug – Bor, Iskra – Pelister, Borac – Kikinda, Beograd – Sloboda, Vardar – Sutjeska, Mačva – Dinamo, Budva – Zagreb, Šibenik – Radnički, Priština – Napredak, Leotar prost.

MRNL – zahod

PARI 16. KOLA: (vse danes ob 13.30): Koper – Varteks, Maribor Branik – Radnik, Jugokeramika – Izola, Trešnjevka – Orijent, Junak – Segesta, Prijedor – Rudar, Krajina – Split, Mladost – Zadar.

SNL: zanimiv zaključek

Slovan doma proti Medvodam ne bi smel imeti težjega dela, velenjski Rudar pa se bo v derbiju kola pomeril z Ljubljano v gosteh. Ti dve tekmi bosta določila zmagovalca jesenskega dela prvenstva. Slovan ne more odločati o svoji usodi, vsekakor pa mora zmagati in nato lahko le upa, da Velenjčani v Šiški ne bodo iztržili več kot remi. Seveda pa si Rudar ne bo mogel kar tako privoščiti juriša na vrata tekmeca, kajti tudi Ljubljana ima še vedno zelo visoke ambicije. Razplet torej, kakršnega smo si pred pomladanskim nadaljevanjem prvenstva lahko le želeli. B. Š.

I. A ZHL

Medveščak Gortan : C. zvezda 6:2 (1:1, 4:0, 1:1)

ZAGREB – V vnaprej odigrani tekmi 18. kola C. zvezda ni ponovila četrtkovega uspeha, ko je zmagala s 3:1. Tokrat je odlično igral B. Lomovšek, ki je zamenjal Stolbuna. Dal je dva gola, pri dveh pa je bil podajalec. Vratar Partizana Šundrov ni imel svojega večera.

STRELCI: B. Lomovšek in Anfjorov po 2, B. Pajič in Orlić po 1 za Zagrebčane ter Lazarević in I. Kosović po 1 za Beograjčane. T. Š.

Vojvodina : Partizan 4:10 (1:1, 1:2, 2:7)

NOVI SAD – Novosadčani so v zaostali tekmi 1. kola sredi tekme vodili z 2:1, potem pa je pobudo povsem prevzel bolje pripravljeni Partizan.

STRELCI: Saliji, B. Ruman, Pavlović in Cibak po 1 za Vojvodino ter Sič 4, Homza 2, Spodnjak, Piperski, M. Nikolić in Kosić po 1 za Partizana. V. V.

Olimpija	**15**	**11**	**2**	**2**	**107:35**	**24**
Medveščak G.	15	11	0	4	94:32	22
Jesenice	**17**	**11**	**0**	**6**	**90:61**	**22**
C. zvezda	18	9	3	6	69:66	21
Partizan	16	3	1	12	59:104	7
Vojvodina	15	0	0	15	37:158	0

PARA 18. KOLA (torek, 27. t. m.): Olimpija : Jesenice, Partizan – Vojvodina

Zagrebčani in Ljubljančani se niso sporazumeli

LJUBLJANA – Hokejisti Medveščaka Gortana in Olimpije se niso dogovorili o datumu preložene tekme 16. kola. Ljubljančani so želeli igrati drevi ali v nedeljo, Zagrebčani pa v ponedeljek, dan pred tekmo Ljubljančanov z Jeseničani. O novem datumu bo morala odločiti TK HZJ. Vstopnice za torkov derbi med Olimpijo in Jesenicami so v predprodaji vsak dan (razen nedelje) od 10. do 12. ure in od 17. do 19. ure v blagajnah pred dvorano Tivoli. K. B.

TENIS

Polfinalisti znani

SANCTUARY COVE – V nadaljevanju mastersa osmih najboljših moških dvojic sveta v tenisu so končali tekme v obeh predtekmovalnih skupin. Presenečenj je bilo več. Rezultati – skupina Rosewall–Hoad : Broad–Muller (VB–JA) : Leach–Pugh (ZDA) 6:7, 6:4, 7:6, Casal–E. Sanchez (Špa) : Davis–Pate (ZDA) 6:3, 7:6, skupina Newcombe–Roche : Connell–Michibata (Kan) : Aldrich–Visser (JA) 6:2, 7:6.

Polfinalna para – Connell–Michibata : Casal–E. Sanchez in Forget–Hlasek (Fr–Švi) : Davis–Pate.

Maribor: spet oropali pošto, tokrat na Radvanjski cesti

Neznan ropar se je na »podvig« očitno dobro pripravil – V pošto stopil skoraj uro prej, preden bi jo morali odpreti – Odnesel 200 tisočakov

MARIBOR, 23. novembra – Danes zjutraj, malo po sedmi uri, je neznanec oropal pošto na Radvanjski cesti 6 v Mariboru. Storilca doslej še niso ujeli, sta pa uslužbenki kriminalistom roparja dokaj natančno opisali.

Pri opisu roparja manjka sicer bistveno – kakšen je bil v obraz, saj je imel prek obraza do oči navlečeno temno žensko nogavico, na glavi pa je nosil črno pleteno kapo. Izpod nje so mu štrleli lasje, tako da sta uslužbenki poleg opisa postave vedeli povedati tudi, da je imel krajše in skuštrane temno kostanjeve lase. Sicer pa je bil ropar višje in močnejše postave, visok med 180 in 190 centimetri, oblečen v hlače beige barve in kratko črno usnjeno jakno. Ker jo je imel razpeto, je bilo pod njo videti temno rdečo mikico z ovratnikom, en centimeter od roba ovratnika pa je imela kockast vzorec rumene oziroma zelene barve. Obut je bil v nizke rjave čevlje.

In kako se je vse skupaj zgodilo? Ropar je v pošto vstopil skozi zadnja vrata. Pošta na Radvanjski cesti 6 je namreč v enonadstropni stanovanjski hiši in uslužbenke vanjo vstopajo z dvoriščne strani, stranke pa z Radvanjske ceste. Da se je ropar na svoje početje dobro pripravil, priča tudi podatek, da je v pošto vstopil skoraj uro pred odpiralnim časom – pošto odpro ob osmih zjutraj, on pa se je za rop odločil le nekaj minut po sedmi uri. Takrat je vstopil v prostore pošte, kjer je bila takrat samo ena uslužbenka. Zagrozil ji je s pištolo. Potem je počakal, da je na pošto prišla še druga uslužbenka, in ta je imela tudi enega od ključev blagajne. S pištolo je obe prisilil, da sta odprli blagajno in mu izročili denar – pobral je vse, razen drobiža, in odnesel okoli 200 tisoč dinarjev. Uslužbenki na vesta, kam in kako je pobegnil, saj je imel veliko možnosti, kam jo s plenom ucvreti. Takoj sta poklicali policijo in kriminalisti ter tehniki so začeli s svojim delom, na kraju pa je bil tudi preiskovalni sodnik.

Kaj več o roparju in o tem, kako sta uslužbenki doživeli ta rop, nam ni uspelo izvedeti. Pogovor z delavkama na pošti nam je namreč onemogočil Bruno Fras, poštni inšpektor, ki je menil, da smo novinarji s svojim pisanjem o prejšnjih ropih, predvsem o tistem v tezenski pošti, naredili pošti že dovolj škode. Z. Š.

NOTRANJOST POŠTE NA RADVANJSKI CESTI

PREISKAVA – Policija je bila hitro na kraju dogodka, a jo je ropar že popihal. (Sliki: Bogo Čerin)

Mladoletna Roma kradla kot sraki

NOVO MESTO, 23. novembra – Črnomaljski policisti in novomeški kriminalisti so te dni v romskem naselju Lokve pri Črnomlju prijeli 15-letnega K. J., za katerega bi lahko rekli, da je že okorel tat oziroma vlomilec. Kot se je izkazalo, je mladoletnik 10. septembra letos pobegnil iz vzgojnega zavoda na Planini pri Rakeku, kamor so ga štiri dni prej odpeljali iz pripora novomeškega temeljnega sodišča. Kmalu za tem je fant pošteno poprijel »za delo«.

Kot so ugotovili, je med petim in osmim oktobrom vlomil v vrtec Otona Župančiča, enota Čardak v Črnomlju, kjer se je oskrbel s hrano, z vlomom pa je povzročil kar za 12.000 dinarjev škode. Med 19. in 22. oktobrom je vdrl v osnovno šolo Milke Šober-Nataše v Črnomlju, kjer si je prilastil videorekorder in nekaj stotakov, ki jih je našel med »preiskavo«. Šolo je oškodoval za 14 tisočakov. Čez teden dni je vlomil v šolski center Edvarda Kardelja v Črnomlju, kjer je ukradel tri fotoobjektive, vredne skoraj 17.000 dinarjev. Videorekorder in objektive je potem z nekim Romom iz Kočevja zamenjal za fiat 125. Na srečo so kočevski policisti posegli vmes in videorekorder ter objektive zasegli, še preden jih je utegnil zabarantati.

Petnajstletni vlomilec je imel pajdaša, leto dni starejšega M. D., ki se je pred časom znašel v prehodnem mladinskem domu. Tam mu seveda ni bilo prav nič všeč in 28. oktobra letos so tudi njega pogrešili. Na svobodi je bil dobre tri tedne do minule srede. Seznam kaznivih dejanj, ki jih imata na vesti oba skupaj, je verjetno dolg. Vsega skupaj sta lani zagrešila več kot 72 vlomov in tatvin, ki sta jim letos dodala še štirinajst, na seznamu pa so trgovine, vikendi, pošta in celo banka.

Med drugim sta v tem mesecu vlomila v prodajalno KZ Črnomelj na tržnici v Črnomlju, v zasebno prodajalno Panda v Svibniku in v brunarico pri Vranovičih v okolici Črnomlja. Lastniku Pande sta ukradla za 37.000 dinarjev blaga. Krepko sta se namreč oskrbela s hrano, pijačo in obleko, za nameček pa sta odnesla še radio in radiokasetofon, da ne govorimo o tem, da sta z vlomom povzročila za deset tisočakov škode. Tudi v brunarici sta ukradla pijačo in odnesla baterijo, vendar sta naredila le za dva tisočaka škode. Nekaj nakradenih predmetov so jima še zasegli, precej plena pa sta delila tudi z ostalimi Romi v naselju Lokve. K. D.

Vogrinec in Vasle – poravnava

LJUBLJANA, 23. novembra – Sodni spor med novinarjem Mladine Vinkom Vasletom in direktorjem alpske smučarske reprezentance Tonetom Vogrincem se je danes končal s poravnavo, toda pod pogoji, ki jih je postavil Tone Vogrinec. Da je le-ta umaknil zasebno tožbo, ki je Vasleta bremenila kaznivih dejanj obrekovanja, žaljive obdolžitve in razžalitve, se mu mora Vinko Vasle v naslednji številki Mladine javno opravičiti in obžalovati vse žaljive navedbe o njem v 22. in 23. številki Mladine, nakazati v petnajstih dneh Zvezi paraplegikov 20.000 dinarjev in plačati vse sodne stroške, ki znašajo 1.320 dinarjev.

Tak je sodni epilog članov »Trgovci z novci« in »Kam pluje Vogrinčeva ladjica« o politiki v smučanju izpod peresa Vinka Vasleta, po katerih avtor ni mogel dokazati resničnosti nekaterih trditev na rovaš Tonega Vogrinca, ki so prizadetega tako užalile, da je terjal zadoščenje na sodišču. »V tem primeru nisem samo jaz izpadel kot lopov, pač pa je senca padla tudi na vso smučarsko organizacijo in amaterske športne funkcionarje, ki so delali prostovoljno in brez okoriščanja. Vsa zadeva je dobila v Sloveniji takšen odmev, da je nastala izjemna in dokazljiva materialna škoda tudi Smučarski zvezi, tako da se lahko zgodi, da bo tudi zveza vložila tožbo,« je dejal med drugim Tone Vogrinec, ko sta se nasprotni strani lep čas pogajali o pogojih za poravnavo.

Vinko Vasle spočetka ni pristal na ponujene pogoje, po posvetih s svojim zagovornikom, odvetnikom Dragom Demšarjem, pa je končno le popustil, a stežka. S tem pa je popustil tudi Tone Vogrinec, saj se je odpovedal morebitni bodoči odškodninski tožbi, ki je v nasprotju z nekaterimi informacijami v tisku sploh še ni vložil, bi pa jo, če bi se ta zasebna kazenska tožba končala z Vasletovo obsodbo. To pa bi bilo po besedah Vogrinčevega pravnega zastopnika, odvetnika Jožeta Hribernika veliko več kot 20.000 dinarjev v korist paraplegikov, vendar še vedno veliko manj, kot neumnosti, ki so jih objavljali nekateri novinarji, da bi Vasle plačeval še veliko let po svoji smrti...

Lep čas sta stranki porabili tudi za pogajanje o besedilu opravičila, o sami dikciji in o tem, ali bo ali ne bo objavljeno v okvirčku. Na koncu so se z glavnim urednikom Mladine Robertom Botterijem sporazumeli, da bo objavljeno v poštnem predalu 007, z zahtevanim okvirčkom pa je po Botterijevem nasprotovanju popustil tudi Tone Vogrinec.

Po vsem tem poklicanih prič, Roberta Botterija in Janeza Šmitka, sploh ni bilo treba zaslišati.

BARBARA GUČEK

Razen naših vsi drugi že v minusu

Na BP za košarkarje naši premagali še Romune, mladi Grki pa Turke

KUMANOVO – V drugem kolu 30. balkanskega prvenstva za košarkarje je presenetila mlada reprezentanca Grčije, ki je v finišu za točko premagala Turčijo, ki bo tako teže uresničila ambicije po kolajni.

REZULTATI 2. kola: Bolgarija : Albanija 82:70 (49:32), Grčija : Turčija 78:77 (36:43), Jugoslavija : Romunija 88:69 (47:31).

Košo za Jugoslavijo so tokrat dosegli: Sretenović 6, Mršić 4, Avdić 7, Grmuša 1, Bukva 5, Kapov 9, Tabak 8, Koprivica 31, Razić 5, Nakić 12.

Naši košarkarji so zaigrali v drugem kolu mnogo bolje kot na začetku in v prvem polčasu proti Romunom navdušili več kot 6000 gledalcev. Romuni so se sicer požrtvovalno borili, a niso bili dorasel tekmec gostiteljev. Šele proti koncu so naši malce popustili, saj jih je izčrpal hud tempo, ki so ga narekovali skozi vso tekmo, tako da so se Romuni izognili še hujšemu porazu.

Jugoslavija	2	2	0	171:127	4
Bolgarija	2	1	1	146:147	3
Grčija	2	1	1	163:168	3
Albanija	2	1	1	161:167	3
Romunija	2	1	1	146:152	3
Turčija	2	0	2	135:161	2

Po porazu mladincev Olimpije Slovan za korak bliže naslovu

V predzadnjem jesenskem kolu slovenske mladinske nogometne lige zeleno-beli izgubili tekmo v Kidričevem

LJUBLJANA – V predzadnjem kolu slovenske mladinske nogometne lige je vodilni Slovan zmagal v Trbovljah, Olimpija pa izgubila dvoboj v Kidričevem, tako da si je enajsterica s Kodeljevega zagotovila že tri točke naskoka pred najnevarnejšim tekmecem.

Oba derbija z dna med Muro in Slavijo ter Dravinjo in Britofom sta se končala z neodločenima izidoma. Na obeh so gostje vodili z 1:0, gostitelji pa izenačili. Tudi obalni derbi med Izolo in Koprom, ki je bil zelo športen, se je končal na las podobno kot tekma v Slovenskih Konjicah.

Najbolj je napredovala Svoboda, ki je v rednem kolu v Ljubljanskem derbiju ugnala Ljubljano in jo potisnila še za mesto niže, v zaostali tekmi pa premagala še nevarnega Železničarja z 1:0.

Mladinci Aluminija so pokazali zobe Olimpiji, ki je letos že drugič doslej ostala povsem praznih rok.

Slovan je s povezano in hitro igro ugnal Rudarja v Trbovljah, čeprav je moral Bronič predčasno z igrišča.

Rezultati 14. kola SMNL: Aluminij : Olimpija 1:0 (0:0) – strelec: 1:0-Predovnik (47).

Rudar (T) : Slovan 0:1 (0:0) – strelec: 0:1-Begić (44). Izključen: Bronič (nešportno vedenje).

Izola : Koper 1:1 (0:1) – strelca: 0:1 – Lazar – (39), 1:1 – Vučko (69).

Svoboda : Ljubljana 1:0 (1:0) – strelec: 1:0-Mitrakovič (14).

Rudar (V) : Ilirija 3:1 (1:0) – strelci: 1:0-Spasojević (8), 2:0-Behrič (53), 2:1-Šiljak (63), 3:1-Karič (65).

Mura : Slavija 1:1 (0:0) – strelca: 0:1-Horvat (45), 1:1-Makoter (55).

Ingrad Kladivar : Železničar 1:0 (0:0) – strelec: 1:0-Vavdi (33). Izključen Vavdi (nešportno vedenje).

Dravinja : Britof 1:1 (0:1) – strelca: 0:1-Egart (24), 1:1-Mlaker (45). Izključen Mlaker (nešportno vedenje).

Vrstni red po 14. kolu: Slovan 25, Olimpija 22, Ingrad Kladivar (dve tekmi manj) 20, Koper in Železničar po 16, Svoboda 15, Rudar T. (tekma manj) in Rudar V. (točka manj) po 14, Ilirija 13, Aluminij 12, Izola (tekma manj) 11, Dravinja 9, Britof (tekma manj) in Ljubljana po 8, Mura (točka manj) 7, Slavija (tekma manj) 6.

Pari zadnjega jesenskega kola: Slovan – Dravinja, Olimpija – Mura, Koper – Aluminij, Ilirija – Ingrad Kladivar, Britof – Izola, Železničar – Rudar (T), Ljubljana – Rudar (V), Slavija – Svoboda. K. B., A. Z.

ŠAH ŠAH ŠAH ŠAH ŠAH ŠAH

V derbijih 6. kola pomembni zmagi Jugoslavije A in SZ

NOVI SAD – Tudi po 6. kolu so ZDA na čelu s točko prednosti. Jugoslavija pa se je z novo zmago, tokrat proti Bolgariji, prebila na četrto mesto. Pri ženskah so Madžarke dosegle višjo zmago kot sovjetske igralke in so tako spet same na vrhu.

V dvoboju številka ena je bil en sam remi. Ftačnik in Guljko sta remizirala. V izredno napetem dvoboju sta zmago za Američane izvojevala Christiansen in Fedorowitz. Sovjetska zveza je sicer najtesneje premagala ZRN, toda videti je bilo, da bo precej bolj dramatično zanjo, kot je bilo na koncu.

Jugoslovanska zmaga z Bolgari ni bila ogrožena. Resda je imel Hulak kot črni sprva nekaj težav, toda še preden so le te postale kritične, jih je znal razrešiti na pravi način. Še tik pred zdajci je kazalo, da bosta Nikolić in Damljanović dosegla novi zmagi, saj sta imela lepo materialno prednost, toda na koncu si je točko vpisal le beograjski velemojster.

Rezultati 6. kola: ČSFR : ZDA 1,5:2,5, ZRN:SZ 1,5:2,5 (Hübner : Ivančuk 1:0, Hort : Gelfand 0:1, Lobron : Beljavski remi, Bischoff : Barcev 0:1), **Jugoslavija A : Bolgarija 2,5:1,5 (Ljubojević : Ki. Georgiev remi, Nikolić : Spasov remi, Damljanović : Kr. Georgiev 1:0, Hulak : Velikov remi)**, Portugalska : Švedska 2:2, Vzhodna Nemčija : Francija 1,5:0,5 (2), Anglija : Indija 2,5:1,5, **Jugoslavija B : Švica 2,5:1,5 (Sokolov : Korčnoj 1:0, Velimirović : Brunner 1:0, Ivanović : Franzoni 0:1, Lalić : Landenbergue remi), Kitajska : Jugoslavija C 0,5:1,5 (2) (Xu Jun : Cvitan remi, Ye Jiangchuang : Ćabrilo 0:1, Ye Rongguang : Striković prek., Lian Jingrong : Marković prek.)**

Vrstni red: ZDA 18, ČSFR, SZ 17, **Jugoslavija 16,5**, ZRN 16, Bolgarija, Švedska, Portugalska, Izrael, Madžarska 15,5, Vzhodna Nemčija 15 (2), **. . . Jugoslavija B 15, Jugoslavija C 14 (2).**

Medtem ko so Madžarke oddale le en remi, pa je finalistkinja kandidatskega ciklusa Kitajka Xie Jun dokazala vrhunsko formo z zmago nad Gaprindašvilijevo. Po visoki zmagi z Argentino je v našem taboru spet pravi vrstni red.

Rezultati: Madžarska : Bolgarija 2,5:0,5, Kitajska : SZ 1:2, Romunija : Anglija 1:2, ZDA : ČSFR 2:1, **Grčija : Jugoslavija B 1,5:1,5 (Makropulu : Bojković 0:1, Botsari : Marković 1:0, Kondou : Nikolin remi), Argentina : Jugoslavija A 0,5:2,5 (Amura : A. Marić remi, Burijovich : Bašagić 0:1, De Needleman : Micić 0:1), Vzhodna Nemčija : Švica 3:0, Poljska : Izrael 2:0 (1), ZRN : Danska 1,5:0,5 (1), Vietnam : Jugoslavija C 1:2 (Mai Thi : M. Marić 0:1, Nguyen : Strižak 1:0, Phan Huynh : Todorović 0:1).**

Vrstni red: Madžarska 15, SZ 14,5, Kitajska 13, Anglija, Vzhodna Nemčija 12,5, Bolgarija, ZDA, **Jugoslavija A 12**, Romunija, **Jugoslavija B**, Grčija 11,5, Jugoslavija C 11.

Zasačili tatinskega arheologa

Devetinpetdesetletnega Nemca Stefana Gericka so prijeli, ko je pripravljal 33 dragocenih predmetov za prevoz iz Grčije – Stari znanec policije

OD DOPISNIKA TANJUGA

ATENE, 23. novembra – Atenska policija je dosegla velik uspeh: končno je stopila na prste največjemu kradljivcu antičnih predmetov v Grčiji. Gre za 59-letnega nemškega državljana doktorja arheologije Stefana Gericka. Tudi njegov primer potrjuje, da je trgovina z antičnimi predmeti postala izredno donosen posel. Umetnine se ponavadi znajdejo v zasebnih zbirkah na Zahodu, katerih lastniki ne sprašujejo za ceno.

Arheologa Stefana Gericka so prijeli v trenutku, ko je ukradene ali ilegalno kupljene antične predmete prenašal iz stanovanja v prikolico svojega avtomobila. Očitno je nameraval odpotovati iz Grčije. Pri njem so našli pravo bogastvo: vaze, staro orodje, nakit, stare kovance – skupaj 33 predmetov večinoma iz 5. in 6. stoletja pred našim štetjem.

Če bi na kakšni univerzi obstajala katedra za krajo antičnih predmetov, bi bil Stefan Gerick gotovo njen predstojnik. Več kot dvajset let že pustoši po grških muzejih in arheoloških najdiščih. Natančno ve, kaj hoče, kar tudi ni čudno, saj je v Münchnu študiral arheologijo. Tukajšnje policijske in sodne oblasti ga že dobro poznajo. Prvič je bil zaradi kraje antičnih predmetov obsojen leta 1968 v Solunu in sicer na osem let zapora. Spustili so ga nekoliko prej in takoj izgnali iz države.

Kot trdijo, je organiziral

Podelili so letošnja Bloudkova priznanja

Na prireditvi v Ljubljani nagrajencem pet nagrad in 21 plaket – Govorila J. Zupančič in A. Brvar

LJUBLJANA, 23. novembra – V Kulturnem domu Španski borci so drevi šestindvajsetič doslej podelili Bloudkove nagrade in plakete, najvišja priznanja za delo in dosežke v športu Republike Slovenije. Na slavju, katerega del je bil tudi uspel kulturno-športni program, je govoril predsednik odbora za vzgojo, izobraževanje in telesno kulturo Skupščine Republike Slovenije Jože Zupančič, odločitve odbora za podeljevanje priznanj Stanka Bloudka pa je predstavil njegov predsednik Andrej Brvar.

Priznanj so letos podelili šestindvajset. Bloudkove nagrade so dobili ena organizacija in štirje posamezniki, plakete pa tri organizacije in 18 posameznikov. Skupno število nagrajencev v vseh 26 letih je tako 164 (nagrade) in 588 (plakete).

Ob nastopu Črnuškega okteta in pionirk LGC v športno-ritmični gimnastiki so udeleženci proslave lahko videli tudi prvo uprizoritev filma Rudija Klariča Razgibajmo življenje, predstavili pa so tudi knjigo našega znanega alpinista in lanskega Bloudkovega nagrajenca Toma Česna, ki so jo letošnji dobitniki nagrad in plaket tudi dobili.

Letošnji Bloudkovi nagrajenci

NAGRADE – Anton Franzot, Tugo Klasinc, Niko Vrabl, Jure Zdovc, Partizan Narodni dom.

PLAKETE – Martin Aubreht, Milan Bernik, Rika Binter, Marija Frantar, Dragica Jaunik, Rudi Kocmut, Janez Kuhelj, Lojze Kolman, Franc Mikec, Brane Mirt, Lojze Motore, Danijel Pavlinec, Janez Penca, Aleksander Rudolf, Ernest Trinko, Henrik Ubeleis, Marija Veble, Cveto Zgonc, Partizan Slovenj Gradec, NTK TKI – Kemičar Hrastnik, RK Belinka Olimpija.

Slovesnost je izzvenela s sprejemom, katerega gostitelja sta bila Jože Zupančič in Andrej Brvar.

(Podrobne obrazložitve o priznanjih in poudarke iz govora Jožeta Zupančiča bomo objavili v naši ponedeljski številki.)

Prvi naslov na MP v Nišu Kitajkam

B ekipa naših namiznoteniških igralk v polfinalu, ekipa A moških pa finalist

NIŠ, 23. novembra – S finalnima tekmama v ženski in moški konkurenci so danes končali ekipni del 29. mednarodnega namiznoteniškega prvenstva Jugoslavije, hkrati pa začeli tudi že z igrami dvojic, ki jih bodo končali v nedeljo, ko bo na sporedu tudi zaključek tekmovanj posameznikov in posameznic.

Z jugoslovanskim izkupičkom smo za zdaj lahko zadovoljni. V ženski konkurenci si je Jugoslavija B priborila uvrstitev v polfinale, moška ekipa A pa je v dvoboju s Kitajci odločala o ekipnem zmagovalcu prvenstva.

V finalu deklet sta igrali Kitajska in Nizozemska. Po pričakovanju so bile Azijke boljše in so zmagele s 3:0. Podrobni izidi – Gao Jun : Hooman 21:18, 21:15, Deng Japing : Vriesekoop 21:12, 19:21, 22:20, Gao Jun–Deng Japing : Hooman–Vriesekoop 21:15, 21:17.

Za Jugoslavijo B (Polona Frelih in Marta Poljak) je bil konec upov šele v polfinalu, potem ko je v četrtfinalu ugnala še ČSFR s 3:0. Naši igralki proti Mihockovi in Budajovi nista izgubili niti enega niza. Drugi izidi – Kitajska : Belgija 3:0, Nizozemska : Romunija 3:0, Japonska : Jugoslavija A 3:0 (Jamašita : Perkučin 2:1, Sato : Fazlić 2:0, Jamašita–Išida : Perkučin – Fazlić 2:1). Polfinale – Kitajska : Jugoslavija B 3:0 (Gao Jun : Frelih 21:15, 21:12, Tao Haidong : Poljak 21:11, 21:11, Deng Japing–Gao Jun : Frelih–Poljak 21:14, 21:5), Nizozemska : Japonska 3:2.

Med moškimi, ki so igrali po skrajšanem sistemu so 4 zmage (v vsakem nizu so začenjali pri 10:10, tako da so nekateri rezultate šteli samo do 11), se je v polfinale tudi uvrstila ena naša ekipa, le da je to bila v tej konkurenci A (Primorac, Lupulescu, Kalinić), ki je v četrtfinalu premagala Japonsko s 4:0 (drugi izidi – Madžarska : ČSFR 4:2, ZRN : Avstrija 4:1, Kitajska : Francija 4:1). V polfinalu so naši nato odpravili Madžarsko s 4:1, Kitajska pa Nemčijo s 4:0. Jugoslavija B je izgubila s Francijo z 1:4.

Podrobni izidi dvoboja Jugoslavija : Madžarska – Primorac : Varga 22:24, 19:21, Kalinić : Harczi 27:25, 22:20, Lupulescu : Pagoni 22:20, 21:17, Lupulescu–Primorac : Varga–Nemeth 23:21, 14:21, 21:17, Primorac : Harczi 21:16, 21:18.

V igrah dvojic so že znane polfinalistinje med ženskami. Ob dveh kitajskih in eni nizozemski dvojici, se je uvrstitev med četverico najboljših posrečila tudi našima Perkučinovi in J. Fazlićevi, ki sta med drugimi izločili tudi par Pandev–Kelemen z 2:0. Vesna Ojsteršek in Poljakova sta v 2. kolu izgubili proti Bolgarkama Gergelčevi in Vičevi z 0:2, Frelih–Sušilo pa že v prvem nastopu proti Madžarkama Nagy–Wirth z 0:2. Med moškimi dvojicami sta v osmini finala tudi Lupulescu–Primorac in Kalinić–Kucharski. Škafar–S. Ignjatović sta izgubila proti paru Lupulescu–Primorac z 0:2, Smrekar in Mehmedović pa sta Kitajcema Juju in Zangu odvzela en niz in izgubila z 1:2. EDO CRNALIĆ

Olimpija igra v Banjaluki

Nogometni prvoligaši igrajo 15. kolo – Brez derbija – Ljubljančani povrh brez Pateta

LJUBLJANA – V 15. prvoligaškem kolu ne bo nobenega derbija, kljub temu pa se »velikim« obeta težko delo. Predvsem Crveni zvezdi v Osijeku, od koder je doma Zvezdin trener Petrović: Osiječani so namreč s petimi goli v Tuzli dokazali, da zmorejo zares veliko. Dinamo, Partizan in Hajduk igrajo doma, toda njihovi nasprotniki utegnejo biti zelo nevarni.

I. ZNL

PARI 15. KOLA (jutri): Borac – Olimpija, Velež – Vojvodina, Rijeka – Budućnost, Partizan – Željezničar, Zemun – Radnički, Dinamo – Rad, Osijek – C. zvezda, Sarajevo – Sloboda, Hajduk – Spartak, Proleter prost.

OLIMPIJA: predsednik pomaga trenerju

Pred odhodom v Banjaluko je za Bežigradom prišel predsednik **Ivan Zidar** z dobrimi novicami: »Zbrali smo denar, igralci bodo dobili zaostale plače in premije. Premija za zmago nad Borcem pa bo izplačana v ponedeljek!« To je bila seveda motivacijska 'injekcija' za igralce, med katerimi so se nekateri že pritoževali, da nimajo več denarja niti za preživetje.

Trener **Miloš Šoškić** pa seveda ve, kaj ga čaka z Borcem. Banjalučani so predzadnji, poraz bi bil zanje brškone že dokončen potop, saj bi mu tekmeci v dveh kolih ušli za debelih pet točk. »Borac z nami igra ostro, tokrat ne bo drugače. Težko bo vzdržati, toda poskusili bomo. Prehitro dobivamo gole, tokrat bomo začeli zelo previdno in nato stopnjevali ritem,« je pravil Miloš Šoškić, ki ne more računati na poškodovanega Pateta, njegova edina dilema v zvezi s sestavo moštva pa je: Komočar ali Boban?

Verjetna postava: Varvodić, Jermaniš, Milošević, Da. Vrabac, Čečević, Čeh, Šeparović, Tešić, Di. Vrabac, Komočar (Boban), Gliha.

FRANCI BOŽIČ

BORAC: po Dinamu preobrat

»Že dalj časa igramo solidno, toda rezultati so slabi. Z Železničarjem in Radničkim smo bili boljši, a nismo osvojili niti točke, z Dinamom pa je bilo drugače. To bi moral biti za nas preobrat, tekma z Olimpijo mora to potrditi,« je dejal trener Borca Vladica Popović po uspehu v Zagrebu za pokal in pred tekmo z Olimpijo. Pri sestavi moštva pa ima precej težav, saj ne more računati na Stegnjajića, ki je bil izključen, in najboljšega napadalca Lukića, ki si je izpahnil ramo.

Verjetna postava: Jakovljević, Malbašić, Mataja, Bilbija, Bogdan, Špica, Anić, Buvač, Alar, Šašivarević, Glavaš.

ŽIKA BOJANIĆ

II. ZNL

PARI 17. KOLA (jutri): GOŠK Jug – Bor, Iskra – Pelister, Borac – Kikinda, Beograd – Sloboda, Vardar – Sutjeska, Mačva – Dinamo, Budva – Zagreb, Šibenik – Radnički, Priština – Napredak, Leotar prost.

MRNL – zahod

PARI 16. KOLA: (vse danes ob 13.30): Koper – Varteks, Maribor Branik – Radnik, Jugokeramika – Izola, Trešnjevka – Orijent, Junak – Segesta, Prijedor – Rudar, Krajina – Split, Mladost – Zadar.

SNL: zanimiv zaključek

Slovan doma proti Medvodam ne bi smel imeti težjega dela, velenjski Rudar pa se bo v derbiju kola pomeril z Ljubljano v gosteh. Ti dve tekmi bosta določila zmagovalca jesenskega dela prvenstva. Slovan ne more odločati o svoji usodi, vsekakor pa mora zmagati in nato lahko le upa, da Velenjčani v Šiški ne bodo iztržili več kot remi. Seveda pa si Rudar ne bo mogel kar tako privoščiti juriša na vrata tekmeca, kajti tudi Ljubljana ima še vedno zelo visoke ambicije. Razplet torej, kakršnega smo si pred pomladanskim nadaljevanjem prvenstva lahko le želeli.

B. Š.

I. A ZHL

Medveščak Gortan : C. zvezda 6:2 (1:1, 4:0, 1:1)

ZAGREB – V vnaprej odigrani tekmi 18. kola C. zvezda ni ponovila četrtkovega uspeha, ko je zmagala s 3:1. Tokrat je odlično igral B. Lomovšek, ki je zamenjal Stolbuna. Dal je dva gola, pri dveh pa je bil podajalec. Vratar Partizana Šundrov ni imel svojega večera.

STRELCI: B. Lomovšek in Anfjorov po 2, B. Pajič in Orlić po 1 za Zagrebčane ter Lazarević in I. Kosović po 1 za Beograjčane.

T. Š.

Vojvodina : Partizan 4:10 (1:1, 1:2, 2:7)

NOVI SAD – Novosadčani so v zaostali tekmi 1. kola sredi tekme vodili z 2:1, potem pa je pobudo povsem prevzel bolje pripravljeni Partizan.

STRELCI: Saliji, B. Ruman, Pavlović in Cibak po 1 za Vojvodino ter Sič 4, Homza 2, Spodnjak, Piperski, M. Nikolić in Kosić po 1 za Partizana.

V. V.

Olimpija	**15**	**11**	**2**	**2**	**107:35**	**24**
Medveščak G.	15	11	0	4	94:32	22
Jesenice	**17**	**11**	**0**	**6**	**90:61**	**22**
C. zvezda	18	9	3	6	69:66	21
Partizan	16	3	1	12	59:104	7
Vojvodina	15	0	0	15	37:158	0

PARA 18. KOLA (torek, 27. t. m.): Olimpija : Jesenice, Partizan – Vojvodina

Zagrebčani in Ljubljančani se niso sporazumeli

LJUBLJANA – Hokejisti Medveščaka Gortana in Olimpije se niso dogovorili o datumu preložene tekme 16. kola. Ljubljančani so želeli igrati drevi ali v nedeljo, Zagrebčani pa v ponedeljek, dan pred tekmo Ljubljančanov z Jeseničani. O novem datumu bo morala odločiti TK HZJ. Vstopnice za torkov derbi med Olimpijo in Jesenicami so v predprodaji vsak dan (razen nedelje) od 10. do 12. ure in od 17. do 19. ure v blagajnah pred dvorano Tivoli.

K. B.

TENIS

Polfinalisti znani

SANCTUARY COVE – V nadaljevanju mastersa osmih najboljših moških dvojic sveta v tenisu so končali tekme v obeh predtekmovalnih skupin. Presenečenj je bilo več. Rezultati – skupina Rosewall–Hoad : Broad–Muller (VB–JA) : Leach–Pugh (ZDA) 6:7, 6:4, 7:6, Casal–E. Sanchez (Špa) : Davis–Pate (ZDA) 6:3, 7:6, skupina Newcombe–Roche : Connell–Michibata (Kan) : Aldrich–Visser (JA) 6:2, 7:6.

Polfinalna para – Connell–Michibata : Casal–E. Sanchez in Forget–Hlasek (Fr–Švi) : Davis–Pate.

Maribor: spet oropali pošto, tokrat na Radvanjski cesti

Neznan ropar se je na »podvig« očitno dobro pripravil – V pošto stopil skoraj uro prej, preden bi jo morali odpreti – Odnesel 200 tisočakov

MARIBOR, 23. novembra – Danes zjutraj, malo po sedmi uri, je neznanec oropal pošto na Radvanjski cesti 6 v Mariboru. Storilca doslej še niso ujeli, sta pa uslužbenki kriminalistom roparja dokaj natančno opisali.

Pri opisu roparja manjka sicer bistveno – kakšen je bil v obraz, saj je imel prek obraza do oči navlečeno temno žensko nogavico, na glavi pa je nosil črno pleteno kapo. Izpod nje so mu štrleli lasje, tako da sta uslužbenki poleg opisa postave vedeli povedati tudi, da je imel krajše in skuštrane temno kostanjeve lase. Sicer pa je bil ropar višje in močnejše postave, visok med 180 in 190 centimetri, oblečen v hlače beige barve in kratko črno usnjeno jakno. Ker jo je imel razpeto, je bilo pod njo videti temno rdečo mikico z ovratnikom, en centimeter od roba ovratnika pa je imela kockast vzorec rumene oziroma zelene barve. Obut je bil v nizke rjave čevlje.

In kako se je vse skupaj zgodilo? Ropar je v pošto vstopil skozi zadnja vrata. Pošta na Radvanjski cesti 6 je namreč v enonadstropni stanovanjski hiši in uslužbenke vanjo vstopajo z dvoriščne strani, stranke pa z Radvanjske ceste. Da se je ropar na svoje početje dobro pripravil, priča tudi podatek, da je v pošto vstopil skoraj uro pred odpiralnim časom – pošto odpro ob osmih zjutraj, on pa se je za rop odločil le nekaj minut po sedmi uri. Takrat je vstopil v prostore pošte, kjer je bila takrat samo ena uslužbenka. Zagrozil ji je s pištolo. Potem je počakal, da je na pošto prišla še druga uslužbenka, in ta je imela tudi enega od ključev blagajne. S pištolo je obe prisilil, da sta odprli blagajno in mu izročili denar – pobral je vse, razen drobiža, in odnesel okoli 200 tisoč dinarjev. Uslužbenki na vesta, kam in kako je pobegnil, saj je imel veliko možnosti, kam jo s plenom ucvreti. Takoj sta poklicali policijo in kriminalisti ter tehniki so začeli s svojim delom, na kraju pa je bil tudi preiskovalni sodnik.

Kaj več o roparju in o tem, kako sta uslužbenki doživeli ta rop, nam ni uspelo izvedeti. Pogovor z delavkama na pošti nam je namreč onemogočil Bruno Fras, poštni inšpektor, ki je menil, da smo novinarji s svojim pisanjem o prejšnjih ropih, predvsem o tistem v tezenski pošti, naredili pošti že dovolj škode.

Z. Š.

NOTRANJOST POŠTE NA RADVANJSKI CESTI

PREISKAVA – Policija je bila hitro na kraju dogodka, a jo je ropar že popihal. (Sliki: Bogo Čerin)

Mladoletna Roma kradla kot sraki

NOVO MESTO, 23. novembra – Črnomaljski policisti in novomeški kriminalisti so te dni v romskem naselju Lokve pri Črnomlju prijeli 15-letnega K. J., za katerega bi lahko rekli, da je že okorel tat oziroma vlomilec. Kot se je izkazalo, je mladoletnik 10. septembra letos pobegnil iz vzgojnega zavoda na Planini pri Rakeku, kamor so ga štiri dni prej odpeljali iz pripora novomeškega temeljnega sodišča. Kmalu za tem je fant pošteno poprijel »za delo«.

Kot so ugotovili, je med petim in osmim oktobrom vlomil v vrtec Otona Župančiča, enota Čardak v Črnomlju, kjer se je oskrbel s hrano, z vlomom pa je povzročil kar za 12.000 dinarjev škode. Med 19. in 22. oktobrom je vdrl v osnovno šolo Milke Šober-Nataše v Črnomlju, kjer si je prilastil videorekorder in nekaj stotakov, ki jih je našel med »preiskavo«. Šolo je oškodoval za 14 tisočakov. Čez teden dni je vlomil v šolski center Edvarda Kardelja v Črnomlju, kjer je ukradel tri fotoobjektive, vredne skoraj 17.000 dinarjev. Videorekorder in objektive je potem z nekim Romom iz Kočevja zamenjal za fiat 125. Na srečo so kočevski policisti posegli vmes in videorekorder ter objektive zasegli, še preden jih je utegnil zabarantati.

Petnajstletni vlomilec je imel pajdaša, leto dni starejšega M. D., ki se je pred časom znašel v prehodnem mladinskem domu. Tam mu seveda ni bilo prav nič všeč in 28. oktobra letos so tudi njega pogrešili. Na svobodi je bil dobre tri tedne do minule srede. Seznam kaznivih dejanj, ki jih imata na vesti oba skupaj, je verjetno dolg. Vsega skupaj sta lani zagrešila več kot 72 vlomov in tatvin, ki sta jim letos dodala še štirinajst, na seznamu pa so trgovine, vikendi, pošta in celo banka.

Med drugim sta v tem mesecu vlomila v prodajalno KZ Črnomelj na tržnici v Črnomlju, v zasebno prodajalno Panda v Svibniku in v brunarico pri Vranovičih v okolici Črnomlja. Lastniku Pande sta ukradla za 37.000 dinarjev blaga. Krepko sta se namreč oskrbela s hrano, pijačo in obleko, za nameček pa sta odnesla še radio in radiokasetofon, da ne govorimo o tem, da sta z vlomom povzročila za deset tisočakov škode. Tudi v brunarici sta ukradla pijačo in odnesla baterijo, vendar sta naredila le za dva tisočaka škode. Nekaj nakradenih predmetov so jima še zasegli, precej plena pa sta delila tudi z ostalimi Romi v naselju Lokve.

K. D.

Vogrinec in Vasle – poravnava

LJUBLJANA, 23. novembra – Sodni spor med novinarjem Mladine Vinkom Vasletom in direktorjem alpske smučarske reprezentance Tonetom Vogrincem se je danes končal s poravnavo, toda pod pogoji, ki jih je postavil Tone Vogrinec. Da je le-ta umaknil zasebno tožbo, ki je Vasleta bremenila kaznivih dejanj obrekovanja, žaljive obdolžitve in razžalitve, se mu mora Vinko Vasle v naslednji številki Mladine javno opravičiti in obžalovati vse žaljive navedbe o njem v 22. in 23. številki Mladine, nakazati v petnajstih dneh Zvezi paraplegikov 20.000 dinarjev in plačati vse sodne stroške, ki znašajo 1.320 dinarjev.

Tak je sodni epilog članov »Trgovci z novci« in »Kam pluje Vogrinčeva ladjica« o politiki v smučanju izpod peresa Vinka Vasleta, po katerih avtor ni mogel dokazati resničnosti nekaterih trditev na rovaš Tonega Vogrinca, ki so prizadetega tako užalile, da je terjal zadoščenje na sodišču. »V tem primeru nisem samo jaz izpadel kot lopov, pač pa je senca padla tudi na vso smučarsko organizacijo in amaterske športne funkcionarje, ki so delali prostovoljno in brez okoriščanja. Vsa zadeva je dobila v Sloveniji takšen odmev, da je nastala izjemna in dokazljiva materialna škoda tudi Smučarski zvezi, tako da se lahko zgodi, da bo tudi zveza vložila tožbo,« je dejal med drugim Tone Vogrinec, ko sta se nasprotni strani lep čas pogajali o pogojih za poravnavo.

Vinko Vasle spočetka ni pristal na ponujene pogoje, po posvetih s svojim zagovornikom, odvetnikom Dragom Demšarjem, pa je končno le popustil, a stežka. S tem pa je popustil tudi Tone Vogrinec, saj se je odpovedal morebitni bodoči odškodninski tožbi, ki je v nasprotju z nekaterimi informacijami v tisku sploh še ni vložil, bi pa jo, če bi se ta zasebna kazenska tožba končala z Vasletovo obsodbo. To pa bi bilo po besedah Vogrinčevega pravnega zastopnika, odvetnika Jožeta Hribernika veliko več kot 20.000 dinarjev v korist paraplegikov, vendar še vedno veliko manj, kot neumnosti, ki so jih objavljali nekateri novinarji, da bi Vasle plačeval še veliko let po svoji smrti . . .

Lep čas sta stranki porabili tudi za pogajanje o besedilu opravičila, o sami dikciji in o tem, ali bo ali ne bo objavljeno v okvirčku. Na koncu so se z glavnim urednikom Mladine Robertom Botterijem sporazumeli, da bo objavljeno v poštnem predalu 007, z zahtevanim okvirčkom pa je po Botterijevem nasprotovanju popustil tudi Tone Vogrinec.

Po vsem tem poklicanih prič, Roberta Botterija in Janeza Šmitka, sploh ni bilo treba zaslišati.

BARBARA GUČEK

Zmago Sagadin se vrača v Tivoli in prevzema Smelt Olimpijo

Ljubljanski prvoligaš je izkoristil določilo pogodbe s svojim trenerjem – Za Postojno skupno najti pravo rešitev

LJUBLJANA – KK Smelt Olimpija je poglavitni problem rešila: za trenerja prvega moštva se vrača Zmago Sagadin, skupaj s Postojnčani pa so še včeraj skušali najti tudi najboljšo rešitev za vodstvo B-ligaša. Dosedanji ljubljanski trener Jelovac se bo že danes najbrž dokončno pogodil z Osijčani.

»Pogodba je jasna in kakšne velike možnosti, razen te, da se vrnem v Tivoli, niti nisem imel,« je včeraj dejal **Zmago Sagadin**, potem ko se je z vodstvom Smelta Olimpije pogovoril o vrnitvi na mesto prvega trenerja. »Rekel sem sicer, da tega ne bi rad storil zdaj, ko sem v Postojni pravkar začel z delom, ki ga zato ne bom mogel končati in to ni v skladu z mojimi načeli. Toda pogodba, ki me s klubom veže, je pač takšna, da me lahko pokličejo, če je to nujno potrebno. In položaj je zdaj takšen, da so se tako odločili. V Postojni so bili razumljivo ogorčeni, ne le ljudje, ki neposredno delajo v klubu, temveč tudi tisti, ki v vse večjem številu spremljajo tekme postojnskih košarkarjev. Moram pa reči, da moj položaj tudi razumejo, kar mi veliko pomeni. Stanja v Tivoliju ne bi komentiral, ker ga premalo poznam, kajti zadnje čase sem se mu skušal v kar najširšem krogu izogibati. Vem le, da vzdušje zadnje čase ni bilo najboljše, kar je bilo ob porazih razumljivo. Tudi za trenerja takšen položaj ni preprost, kajti rezultati so merilo dela in to velja tudi za mene.«

Zmago Sagadin zdaj spet prevzema ekipo, s katero je lani dosegel svoj največji uspeh, saj je bil polfinalist našega pokala, prebil se je z njo v četrtfinalno skupino Koraćevega pokala in si v končnici priboril tudi letošnjo uvrstitev v Koraćev pokal.

Jelovac je že včeraj odpotoval v Pulj, kjer danes gostuje Slavonka Osijek, s katero se bo najbrž dokončno sporazumel o delu in se z njo že odpravil v Osijek: »Moja ambicija je seveda, kljub začetnim osiješkim porazom, ekipo pripeljati v 1. A ligo, kjer Slavonci še nikdar niso igrali. Če pa mi to letos ne bo uspelo, bo to cilj za prihodnjo sezono.«

S. T.

1. A ZKL – ženske

JEŽICA: tokrat bo drugače

Prav neverjetno, kako se stvari spreminjajo. Pred leti Ježičanke niso smele niti upati na zmago nad Zagrebčankami, nato jim je bila vse do lani Montmontaža komajda dostojen tekmec, sedaj pa sta obe ekipi istega ranga in imata podobne cilje. Ježičanke se lahko ta čas pohvalijo z dobrim izkupičkom in zato tudi mirno potujejo na gostovanje v Zagreb, Montmontaža pa je z vsega dvema zmagama v osmih kolih vsekakor v precej neprijetnem položaju.

»Lahko bomo igrali povsem sproščeno in zato sem optimist,« je pred odhodom dejal trener Sergej Ravnikar. »Monting dobro poznamo, z njim smo se nazadnje pomerili v pripravljalnem obdobju, vendar tedaj nismo igrali najbolje in izgubili. Staviti bi si upal, da bo tokrat drugače«.

B. Š.

PARI 9. KOLA – SOBOTA: Splitska trgovina – Vojvodina Lutrija (18), Montmontaža – Ježica (20), Vožđovac – C. zvezda (20), Student – Jedinstvo Aida (19.30), Krajinaauto – Sarabon železničar (10.15); NEDELJA: Partizan – Elemes (18).

ZADNJA VEST

Jugoslavija : Kitajska 3:4

NIŠ – V finalu je MP Jugoslavije so naši namiznoteniški igralci izgubili s Kitajsko s 3:4. Podrobni izidi dvoboja: Primorac : Zhang Lei 9:11, 8:11, Kalinić : Yu Shentong 3:11, 7:11, Lupulescu: Wang Yougang 11:5, 11:5, Lupulescu–Primorac : Yu Shentong–Zhang Lei 11:7, 11:9, Primorac : Yu Shentong 4:11, 11:6, 13:11, Lupulescu : Zang Lei 6:11, 11:13, Kalinić : Wang Yougang 9:11, 6:11.

Razen naših vsi drugi že v minusu

Na BP za košarkarje naši premagali še Romune, mladi Grki pa Turke

KUMANOVO – V drugem kolu 30. balkanskega prvenstva za košarkarje je presenetila mlada reprezentanca Grčije, ki je v finišu za točko premagala Turčijo, ki bo tako teže uresničila ambicije po kolajni.

REZULTATI 2. kola: Bolgarija : Albanija 82:70 (49:32), Grčija : Turčija 78:77 (36:43), Jugoslavija : Romunija 88:69 (47:31).

Koše za Jugoslavijo so tokrat dosegli: Sretenović 6, Mršić 4, Avdić 7, Grmuša 1, Bukva 5, Kapov 9, Tabak 8, Koprivica 31, Razić 5, Nakić 12.

Naši košarkarji so zaigrali v drugem kolu mnogo bolje kot na začetku in v prvem polčasu proti Romunom navdušili več kot 6000 gledalcev. Romuni so se sicer požrtvovalno borili, a niso bili dorasel tekmec gostiteljev. Šele proti koncu so naši malce popustili, saj jih je izčrpal hud tempo, ki so ga narekovali skozi vso tekmo, tako da so se Romuni izognili še hujšemu porazu.

Jugoslavija	2	2	0	171:127	4
Bolgarija	2	1	1	146:147	3
Grčija	2	1	1	163:168	3
Albanija	2	1	1	161:167	3
Romunija	2	1	1	146:152	3
Turčija	2	0	2	135:161	2

Po porazu mladincev Olimpije Slovan za korak bliže naslovu

V predzadnjem jesenskem kolu slovenske mladinske nogometne lige zeleno-beli izgubili tekmo v Kidričevem

LJUBLJANA – V predzadnjem kolu slovenske mladinske nogometne lige je vodilni Slovan zmagal v Trbovljah, Olimpija pa izgubila dvoboj v Kidričevem, tako da si je enajsterica s Kodeljevega zagotovila že tri točke naskoka pred najnevarnejšim tekmecem.

Oba derbija z dna med Muro in Slavijo ter Dravinjo in Britofom sta se končala z neodločenima izidoma. Na obeh so gostje vodili z 1:0, gostitelji pa izenačili. Tudi obalni derbi med Izolo in Koprom, ki je bil zelo športen, se je končal na las podobno kot tekma v Slovenskih Konjicah.

Najbolj je napredovala Svoboda, ki je v rednem kolu v ljubljanskem derbiju ugnala Ljubljano in jo potisnila še za mesto niže, v zaostali tekmi pa premagala še nevarnega Železničarja z 1:0.

Mladinci Aluminija so pokazali zobe Olimpiji, ki je letos že drugič doslej ostala povsem praznih rok.

Slovan je s povezano in hitro igro ugnal Rudarja v Trbovljah, čeprav je moral Bronič predčasno z igrišča.

Rezultati 14. kola SMNL: Aluminij : Olimpija 1:0 (0:0) – strelec: 1:0-Predovnik (47).

Rudar (T) : Slovan 0:1 (0:0) – strelec: 0:1-Begić (44). Izključen: Bronič (nešportno vedenje).

Izola : Koper 1:1 (0:1) – strelca: 0:1 – Lazar – (39), 1:1 – Vučko (69).

Svoboda : Ljubljana 1:0 (1:0) – strelec: 1:0-Mitrakovič (14).

Rudar (V) : Ilirija 3:1 (1:0) – strelci: 1:0-Spasojević (8), 2:0-Behrič (53), 2:1-Šiljak (63), 3:1-Karič (65).

Mura : Slavija 1:1 (0:0) – strelca: 0:1-Horvat (45), 1:1-Makoter (55).

Ingrad Kladivar : Železničar 1:0 (0:0) – strelec: 1:0-Vavdi (33). Izključen Vavdi (nešportno vedenje).

Dravinja : Britof 1:1 (0:1) – strelca: 0:1-Egart (24), 1:1-Mlaker (45). Izključen Mlaker (nešportno vedenje).

Vrstni red po 14. kolu: Slovan 25, Olimpija 22, Ingrad Kladivar (dve tekmi manj) 20, Koper in Železničar po 16, Svoboda 15, Rudar T. (tekma manj) in Rudar V. (točka manj) po 14, Ilirija 13, Aluminij 12, Izola (tekma manj) 11, Dravinja 9, Britof (tekma manj) in Ljubljana po 8, Mura (točka manj) 7, Slavija (tekma manj) 6.

Pari zadnjega jesenskega kola: Slovan – Dravinja, Olimpija – Mura, Koper – Aluminij, Ilirija – Ingrad Kladivar, Britof – Izola, Železničar – Rudar (T), Ljubljana – Rudar (V), Slavija – Svoboda.

K. B., A. Z.

ŠAH ŠAH ŠAH ŠAH ŠAH ŠAH

V derbijih 6. kola pomembni zmagi Jugoslavije A in SZ

NOVI SAD – Tudi po 6. kolu so ZDA na čelu s točko prednosti, Jugoslavija pa se je z novo zmago, tokrat proti Bolgariji, prebila na četrto mesto. Pri ženskah so Madžarke dosegle višjo zmago kot sovjetske igralke in so tako spet same na vrhu.

V dvoboju številka ena je bil en sam remi. Ftačnik in Guljko sta remizirala. V izredno napetem dvoboju sta zmago za Američane izvojevala Christiansen in Fedorowitz. Sovjetska zveza je sicer najtesneje premagala ZRN, toda videti je bilo, da bo precej bolj dramatično zanjo, kot je bilo na koncu.

Jugoslovanska zmaga z Bolgari ni bila ogrožena. Resda je imel Hulak kot črni sprva nekaj težav, toda še preden so le te postale kritične, jih je znal razrešiti na pravi način. Še tik pred zdajci je kazalo, da bosta Nikolić in Damljanović dosegla novi zmagi, saj sta imela lepo materialno prednost, toda na koncu si je točko vpisal le beograjski velemojster.

Rezultati 6. kola: ČSFR : ZDA 1,5:2,5, ZRN:SZ 1,5:2,5 (Hübner : Ivančuk 1:0, Hort : Gelfand 0:1, Lobron : Beljavski remi, Bischoff : Bareev 0:1), **Jugoslavija A : Bolgarija 2,5:1,5 (Ljubojević : Ki. Georgiev remi, Nikolić : Spasov remi, Damljanović : Kr. Georgiev 1:0, Hulak : Velikov remi)**, Portugalska : Švedska 2:2, Vzhodna Nemčija : Francija 1,5:0,5 (2), Anglija : Indija 2,5:1,5, **Jugoslavija B : Švica 2,5:1,5 (Sokolov : Korčnoj 1:0, Velimirović : Brunner 1:0, Ivanović : Franzoni 0:1, Lalić : Landenbergue remi), Kitajska : Jugoslavija C 0,5:1,5 (2) (Xu Jun : Cvitan remi, Ye Jiangchuang : Ćabrilo 0:1, Ye Rongguang : Striković prek., Lian Jingrong : Marković prek.)**

Vrstni red: ZDA 18, ČSFR, SZ 17, **Jugoslavija 16,5**, ZRN 16, Bolgarija, Švedska, Portugalska, Izrael, Madžarska 15,5, Vzhodna Nemčija 15 (2), . . . **Jugoslavija B 15, Jugoslavija C 14 (2).**

Medtem ko so Madžarke oddale le en remi, pa je finalistkinja kandidatskega ciklusa Kitajka Xie Jun dokazala vrhunsko formo z zmago nad Gaprindašvilijevo. Po visoki zmagi z Argentino je v našem taboru spet pravi vrstni red.

Rezultati: Madžarska : Bolgarija 2,5:0,5, Kitajska : SZ 1:2, Romunija : Anglija 1:2, ZDA : ČSFR 2:1, **Grčija : Jugoslavija B 1,5:1,5 (Makropulu : Bojković 0:1, Botsari : Marković 1:0, Kondou : Nikolin remi), Argentina : Jugoslavija A 0,5:2,5 (Amura : A. Marić remi, Burijovich : Bašagić 0:1, De Needleman : Micić 0:1)**, Vzhodna Nemčija : Švica 3:0, Poljska : Izrael 2:0 (1), ZRN : Danska 1,5:0,5 (1), **Vietnam : Jugoslavija C 1:2 (Mai Thi : M. Marić 0:1, Nguyen : Strižak 1:0, Phan Huynh : Todorović 0:1).**

Vrstni red: Madžarska 15, SZ 14,5, Kitajska 13, Anglija, Vzhodna Nemčija 12,5, Bolgarija, ZDA, **Jugoslavija A 12**, Romunija, **Jugoslavija B**, Grčija 11,5, Jugoslavija C 11.

BERI SPORED

Danes

GIMNASTIKA

TREBNJE: Zaključni jesenski turnir za gimnastični pokal v telovadnici osnovne šole, začetek ob 10. uri.

HOKEJ

I. B ZHL: Cinkarna – Slavija (ob 15. uri na drsališču v dvorani Tabor v Mariboru), Bled – Triglav (18).

KEGLJANJE

I. zvezna liga, moški: Poštar Pošted – Zanatlija, Brodosplit – Kandit, Grmoščica – Konstruktor, Medveščak Info. – Gradis, Sloga – Donit, Rabotnički – Kvarner.

I. zvezna liga, ženske: Zenica – Jedinstvo, Poštar – Tekstilac, Kristal – SCT Ljubljana, Varteks – Emo Celje, Rijeka – Autohrvatska, Adria – INA (Si)

I. republiška liga moški: Hidro – Kočevje, Slovan – Tekstina, SCT Ljubljana – Triglav, Hmezad – Gorica, Brest – Proletarec.

I. republiška liga, ženske: Kočevje – Fužinar, Korotan – Tekstina, Gorica – Triglav, Izola – Rudar, Konstruktor Branik – EMO Celje II.

KOŠARKA

SKL – moški: Bistrica – Mineral Slovan (18), Elektra – Color Medvode (18.30), Rogaška – Helios (19), Comet – Celje (18.30), Ježica – Koper (19), Mavrica Ilirija – Rudar (19.30); ženske: Odeja Marmor – Kranj (18), Slovan – Ježica ml. (19), Comet – Induplati Domžale (16.30), Mavrica Ilirija – Cimos (17.30).

LJUBLJANA: finale klubskega slovenskega prvenstva za pionirke, dvorana Ilirija v Šiški, Ilirija – Jesenice (10), Ježica – Marles (11.30), za 3. mesto (14), finale (15.30).

NAMIZNI TENIS

LJUBLJANA: slovenski ‚top' turnir za mladince (ob 9.30) v prostorih Ilirije.

KRANJ: slovenski ‚top' turnir za mladinke (ob 9.30) v TVD Partizan

Podelili so letošnja Bloudkova priznanja

Na prireditvi v Ljubljani nagrajencem pet nagrad in 21 plaket – Govorila J. Zupančič in A. Brvar

LJUBLJANA, 23. novembra – V Kulturnem domu Španski borci so drevi šestindvajsetič doslej podelili Bloudkove nagrade in plakete, najvišja priznanja za delo in dosežke v športu Republike Slovenije. Na slavju, katerega del je bil tudi uspel kulturno-športni program, je govoril predsednik odbora za vzgojo, izobraževanje in telesno kulturo Skupščine Republike Slovenije Jože Zupančič, odločitve odbora za podeljevanje priznanj Stanka Bloudka pa je predstavil njegov predsednik Andrej Brvar.

Priznanj so letos podelili šestindvajset. Bloudkove nagrade so dobili ena organizacija in štirje posamezniki, plakete pa tri organizacije in 18 posameznikov. Skupno število nagrajencev v vseh 26 letih je tako 164 (nagrade) in 588 (plakete).

Ob nastopu Črnuškega okteta in pionirk LGC v športno-ritmični gimnastiki so udeleženci proslave lahko videli tudi prvo uprizoritev filma Rudija Klariča Razgibajmo življenje, predstavili pa so tudi knjigo našega znanega alpinista in lanskega Bloudkovega nagrajenca Toma Česna, ki so jo letošnji dobitniki nagrad in plaket tudi dobili.

Letošnji Bloudkovi nagrajenci

NAGRADE – Anton Franzot, Tugo Klasinc, Niko Vrabl, Jure Zdovc, Partizan Narodni dom.

PLAKETE – Martin Aubreht, Milan Bernik, Rika Binter, Marija Frantar, Dragica Jaunik, Rudi Kocmut, Janez Kuhelj, Lojze Kolman, Franc Mikec, Brane Mirt, Lojze Motore, Danijel Pavlinec, Janez Penca, Aleksander Rudolf, Ernest Trinko, Henrik Ubeleis, Marija Veble, Cveto Zgonc, Partizan Slovenj Gradec, NTK TKI – Kemičar Hrastnik, RK Belinka Olimpija.

Slovesnost je izzvenela s sprejemom, katerega gostitelja sta bila Jože Zupančič in Andrej Brvar.

(Podrobne obrazložitve o priznanjih in poudarke iz govora Jožeta Zupančiča bomo objavili v naši ponedeljski številki.)

Postojnčani dobro razpoloženi pričakujejo derbi s Tuzlanci

Od slovenskih košarkarskih zveznih prvoligašev le Postojna igra doma, vsi ostali pa gostujejo – Premor v 1. A ZKL – moški

LJUBLJANA – Najboljši košarkarji so zaradi reprezentančnih obveznosti za nekaj časa prekinili prvenstvo, vsi ostali pa nadaljujejo. Od slovenskih zveznih ligašev bo doma igrala le Postojna, ki jo čaka težak obračun s Slobodo Dito, vsi ostali pa tokrat gostujejo.

1. B. ZKL – moški

PARI 8. KOLA – SOBOTA: Postojna – Sloboda Dita (19), Gradine – Slavonka Osijek (19), Spartak – N. Zagreb (19.30), Varda – Triglav (20), Igman – Alkar (20), Železničar – Maribor (17); NEDELJA: Železničar – NAP (17).

MARIBOR: v nevarnih vodah

S porazi v zadnjih dveh kolih, proti Železničarju v gosteh in Igmanu v dvorani Tabor, so si košarkarji Maribora močno pokvarili uvrstitev in se približali nevarnim vodam. V naslednjih kolih bodo morali zaigrati povsem drugače, saj se bodo v nasprotnem primeru, tako kot že nekaj sezon prej, potegovali samo za obstanek v ligi.

»Zaradi zadnjih dveh porazov smo v izjemno težkem položaju,« pravi Miroslav Nikolić, trener Maribora. »Spodrsljaj proti Igmanu bomo morali nadomestiti na enem od naslednjih gostovanj. Prvo priložnost bomo imeli že drevi, ko bomo gostovali pri sarajevskemu Železničarju. Vsekakor pa nasprotnikov ne bo lahko presenetiti, saj tudi oni potrebujejo točki.« M. S.

POSTOJNA: v derbiju na zmago

V 8. kolu 1. B ZKL-zahod sta na sporedu dva derbija. Prvi je Novi Zagreb-Spartak in drugi Postojna-Svoboda Dita. Postojnčanom torej prihaja v goste ena najboljših ekip v ligi, še lanski prvoligaš, ki pa se namerava po hitrem postopku zopet vrniti med najboljše. Srečanje bo vsekakor zanimivo, kvalitetno in seveda negotovo do konca. Zmagovalca pa je kar težko napovedati. Ko je že kazalo, da bodo domači nastopili v popolni postavi, se je ponovno poškodoval Mičunović, tako da ima trener Sagadin še dodatne skrbi. Razveseljivo pa je, da se Vilfan odlično počuti, da je v vrhunski strelski formi in da bo tudi po tem kolu zagotovo ostal najboljši strelec letošnjih zveznih lig. V klubu pričakujejo po dveh zaporednih zmagah in četrtem mestu na lestvici rekorden obisk, saj velja za tekmo po vsej Notranjski veliko zanimanje. Tekma bo drevi ob 19. uri v športni dvorani CUI.

Trener Postojne Zmago Sagadin pred tekmo pravi: »To bo izredno težka tekma za obe ekipi. Gostje so izkušena ekipa s prvoligaškimi izkušnjami in dobrimi posamezniki. Škoda, da se je spet poškodoval Mičunović, toda tudi brez njega igramo doma in pred svojo publiko vselej na zmago.«

BRANE FATUR

1. A ZOL – moški

Zmaga Mladosti Monterja

ZAGREB – V zaostali tekmi 7. kola 1. A ZOL – moški so odbojkarji Mladosti Monterja premagali C. zvezdo s 3:2 (–6, 7, –12, 8, 9).

SMUČARSKI SKOKI

Treninga mladih v Planici ne bo

LJUBLJANA – Trening selekcij planiških skakalnih šol danes (v soboto) in jutri (v nedeljo) v Planici zaradi slabega vremena in pomanjkanja snega odpade, sporoča SZS.

J. M.

Prvi naslov na MP v Nišu Kitajkam

B ekipa naših namiznoteniških igralk v polfinalu, ekipa A moških pa finalist

NIŠ, 23. novembra – S finalnima tekmama v ženski in moški konkurenci so danes končali ekipni del 29. mednarodnega namiznoteniškega prvenstva Jugoslavije, hkrati pa začeli tudi že z igrami dvojic, ki jih bodo končali v nedeljo, ko bo na sporedu tudi zaključek tekmovanj posameznikov in posameznic.

Z jugoslovanskim izkupičkom smo za zdaj lahko zadovoljni. V ženski konkurenci si je Jugoslavija B priborila uvrstitev v polfinale, moška ekipa A pa je v dvoboju s Kitajci odločala o ekipnem zmagovalcu prvenstva.

V finalu deklet sta igrali Kitajska in Nizozemska. Po pričakovnaju so bile Azijke boljše in so zmagele s 3:0. Podrobni izidi – Gao Jun : Hooman 21:18, 21:15, Deng Japing : Vriesekoop 21:12, 19:21, 22:20, Gao Jun–Deng Japing : Hooman–Vriesekoop 21:15, 21:17.

Za Jugoslavijo B (Polona Frelih in Marta Poljak) je bil konec upov šele v polfinalu, potem ko je v četrtfinalu ugnala še ČSFR s 3:0. Naši igralki proti Mihockovi in Budajovi nista izgubili niti enega niza. Drugi izidi – Kitajska : Belgija 3:0, Nizozemska : Romunija 3:0, Japonska : Jugoslavija A 3:0 (Jamašita : Perkučin 2:1, Sato : Fazlić 2:0, Jamašita–Išida : Perkučin – Fazlić 2:1). Polfinale – Kitajska : Jugoslavija B 3:0 (Gao Jun : Frelih 21:15, 21:12, Tao Haidong : Poljak 21:11, 21:11, Deng Japing–Gao Jun : Frelih–Poljak 21:14, 21:5), Nizozemska : Japonska 3:2.

Med moškimi, ki so igrali po skrajšanem sistemu so 4 zmage (v vsakem nizu so začenjali pri 10:10, tako da so nekateri rezultate šteli samo do 11), se je v polfinale tudi uvrstila ena naša ekipa, le da je to bila v tej konkurenci A (Primorac, Lupulescu, Kalinić), ki je v četrtfinalu premagala Japonsko s 4:0 (drugi izidi – Madžarska : ČSFR 4:2, ZRN : Avstrija 4:1, Kitajska : Francija 4:1). V polfinalu so naši nato odpravili Madžarsko s 4:1, Kitajska pa Nemčijo s 4:0. Jugoslavija B je izgubila s Francijo z 1:4.

Podrobni izidi dvoboja Jugoslavija : Madžarska – Primorac : Varga 22:24, 19:21, Kalinić : Harczi 27:25, 22:20, Lupulescu : Pagoni 22:20, 21:17, Lupulescu–Primorac : Varga–Nemeth 23:21, 14:21, 21:17, Primorac : Harczi 21:16, 21:18.

V igrah dvojic so že znane polfinalistinje med ženskami. Ob dveh kitajskih in eni nizozemski dvojici, se je uvrstitev med četverico najboljših posrečila tudi našima Perkučinovi in J. Fazličevi, ki sta med drugimi izločili tudi par Pandev–Kelemen z 2:0. Vesna Ojsteršek in Poljakova sta v 2. kolu izgubili proti Bolgarkama Gergelčevi in Vičevi z 0:2, Frelih–Sušilo pa že v prvem nastopu proti Madžarkama Nagy–Wirth z 0:2. Med moškimi dvojicami sta v osmini finala tudi Lupulescu–Primorac in Kalinić–Kucharski. Škafar–S. Ignjatović sta izgubila proti paru Lupulescu–Primorac z 0:2, Smrekar in Mehmedović pa sta Kitajcema Juju in Zangu odvzela en niz in izgubila z 1:2. EDO CRNALIĆ

ZADNJA VEST

Jugoslavija : Kitajska 3:4

NIŠ – V finalu je MP Jugoslavije so naši namiznoteniški igralci izgubili s Kitajsko s 3:4. Podrobni izidi dvoboja: Primorac : Zhang Lei 9:11, 8:11, Kalinić : Yu Shentong 3:11, 7:11, Lupulescu: Wang Yougang 11:5, 11:5, Lupulescu–Primorac : Yu Shentong–Zhang Lei 11:7, 11:9, Primorac : Yu Shentong 4:11, 11:6, 13:11, Lupulescu : Zang Lei 6:11, 11:13, Kalinić : Wang Yougang 9:11, 6:11.

Razen naših vsi drugi že v minusu

Na BP za košarkarje naši premagali še Romune, mladi Grki pa Turke

KUMANOVO – V drugem kolu 30. balkanskega prvenstva za košarkarje je presenetila mlada reprezentanca Grčije, ki je v finišu za točko premagala Turčijo, ki bo tako teže uresničila ambicije po kolajni.

REZULTATI 2. kola: Bolgarija : Albanija 82:70 (49:32), Grčija : Turčija 78:77 (36:43), Jugoslavija : Romunija 88:69 (47:31).

Koše za Jugoslavijo so tokrat dosegli: Sretenović 6, Mršić 4, Avdić 7, Grmuša 1, Bukva 5, Kapov 9, Tabak 8, Koprivica 31, Razić 5, Nakić 12.

Naši košarkarji so zaigrali v drugem kolu mnogo bolje kot na začetku in v prvem polčasu proti Romunom navdušili več kot 6000 gledalcev. Romuni so se sicer požrtvovalno borili, a niso bili dorasel tekmec gostiteljev. Šele proti koncu so naši malce popustili, saj jih je izčrpal hud tempo, ki so ga narekovali skozi vso tekmo, tako da so se Romuni izognili še hujšemu porazu.

Jugoslavija	2	2	0	171:127	4
Bolgarija	2	1	1	146:147	3
Grčija	2	1	1	163:168	3
Albanija	2	1	1	161:167	3
Romunija	2	1	1	146:152	3
Turčija	2	0	2	135:161	2

Olimpija igra v Banjaluki

Nogometni prvoligaši igrajo 15. kolo – Brez derbija – Ljubljančani povrh brez Pateta

LJUBLJANA – V 15. prvoligaškem kolu ne bo nobenega derbija, kljub temu pa se »velikim« obeta težko delo. Predvsem Crveni zvezdi v Osijeku, od koder je doma Zvezdin trener Petrović: Osiječani so namreč s petimi goli v Tuzli dokazali, da zmorejo zares veliko. Dinamo, Partizan in Hajduk igrajo doma, toda njihovi nasprotniki utegnejo biti zelo nevarni.

I. ZNL

PARI 15. KOLA (jutri): Borac – Olimpija, Velež – Vojvodina, Rijeka – Budućnost, Partizan – Željezničar, Zemun – Radnički, Dinamo – Rad, Osijek – C. zvezda, Sarajevo – Sloboda, Hajduk – Spartak, Proleter prost.

OLIMPIJA: predsednik pomaga trenerju

Pred odhodom v Banjaluko je za Bežigradom prišel predsednik **Ivan Zidar** z dobrimi novicami: »Zbrali smo denar, igralci bodo dobili zaostale plače in premije. Premija za zmago nad Borcem pa bo izplačana v ponedeljek!« To je bila seveda motivacijska 'injekcija' za igralce, med katerimi so se nekateri že pritoževali, da nimajo več denarja niti za preživetje.

Trener **Miloš Šoškić** pa seveda ve, kaj ga čaka z Borcem. Banjalučani so predzadnji, poraz bi bil zanje bržkone že dokončen potop, saj bi mu tekmeci v dveh kolih ušli za debelih pet točk. »Borac z nami igra ostro, tokrat ne bo drugače. Težko bo vzdržati, toda poskusili bomo. Prehitro dobivamo gole, tokrat bomo začeli zelo previdno in nato stopnjevali ritem,« je pravil Miloš Šoškić, ki ne more računati na poškodovanega Pateta, njegova edina dilema v zvezi s sestavo moštva pa je: Komočar ali Boban?

Verjetna postava: Varvodić, Jermaniš, Milošević, Da. Vrabac, Čečević, Čeh, Šeparović, Tešić, Di. Vrabac, Komočar (Boban), Gliha.

FRANCI BOŽIČ

BORAC: po Dinamu preobrat

»Že dalj časa igramo solidno, toda rezultati so slabi. Z Železničarjem in Radničkim smo bili boljši, a nismo osvojili niti točke, z Dinamom pa je bilo drugače. To bi moral biti za nas preobrat, tekma z Olimpijo mora to potrditi,« je dejal trener Borca Vladica Popović po uspehu v Zagrebu za pokal in pred tekmo z Olimpijo. Pri sestavi moštva pa ima precej težav, saj ne more računati na Stegnjajića, ki je bil izključen, in najboljšega napadalca Lukića, ki si je izpahnil ramo.

Verjetna postava: Jakovljević, Malbašić, Mataja, Bilbija, Bogdan, Špica, Anić, Buvač, Alar, Šašivarević, Glavaš.

ŽIKA BOJANIĆ

II. ZNL

PARI 17. KOLA (jutri): GOŠK Jug – Bor, Iskra – Pelister, Borac – Kikinda, Beograd – Sloboda, Vardar – Šutjeska, Mačva – Dinamo, Budva – Zagreb, Šibenik – Radnički, Priština – Napredak, Leotar prost.

MRNL – zahod

PARI 16. KOLA: (vse danes ob 13.30): Koper – Varteks, Maribor Branik – Radnik, Jugokeramika – Izola, Trešnjevka – Orijent, Junak – Segesta, Prijedor – Rudar, Krajina – Split, Mladost – Zadar.

MARIBOR BRANIK: popravni izpit

Vijoličasti, ki so nepričakovano in po nepotrebnem izgubili dvoboj v prejšnjem kolu proti Trešnjevki, bodo danes spet igrali pred svojimi gledalci. Ti nestrpno pričakujejo, da bodo mariborski nogometraši končno igrali tako, kot napovedujejo. Resnici na ljubo je treba priznati, da se tokrat proti Radniku iz Velike Gorice nadejajo novih točk, ker se v moštvo ponovno vrača vratar Miletić. Gostitelji pa ne morejo računati s Tarano, ki je še vedno poškodovan, in Volkom, ki mora odslužiti rumena kartona. Vsak drugi rezultat razen zmage bi bil za domače nogometaše velik neuspeh.

Verjetna postava: **Miletić, Petrović, Hribar, Dujmušić, Lukačević, Križan, Lukić, Binkovski, Pozniič, Kotnik, Bakula.**

B. F.

KOPER: spet s Čosićem

Če se je Zadar srečno izvlekel, se Varteksu danes na Bonifiki ne obeta nič dobrega. Rumeno-modri so namreč trdno odločeni, da se v jesenskem delu prvenstva od Bonifike poslovijo ob lepi igri tudi z zmago. Trener Rora ima sicer nekaj težav, kako sestaviti enajsterico. Spodbudno pa je, da bo v ekipi ponovno Čosić, ki je zaradi nesporazuma počival tekmo več, kot je bil kaznovan. In tako bo ob zanesljivejši obrambi trener lahko posvetil vso pozornost napadalcem. Najbrž bo od prve minute igral tudi Tripar, ki je bil v Splitu med najboljšimi na igrišču. »Enajstmetrovke so nas sicer oskubile za pet točk. Zadnji čas je, da to pravilo ukinejo. Danes načrtujemo dve točki, čeprav Varteks ni naivna ekipa,« pravi trener Rora

Verjetna postava: **Koželj, Cepović, Šćulac, Ban, Čosić, Ibranović, Benedejčić, Bećaj, Zulić, Zobec, Ribarić (Tripar).**

J. K.

IZOLA: odločno v boj

Pred današnjim srečanjem z drugouvrščeno Jugokeramiko si Izolani ne delajo utvar. Pa vendar kaže, da v Izoli o srečanju še niso rekli zadnje besede, saj gredo v goste z okrepljeno ekipo. Po krajši dosotnosti bosta igrala Mikić in Tosić, ki bosta zagotovo vnesla v igro nekaj živahnosti, ki smo jo pogrešali v igri z Dinamom. Trener Katić lahko računa z vsemi igralci, saj poškodovanih ni. V Izoli kljub spoštovanju do gostov ne nameravajo igrati podrejene vloge.

Verjetna postava: **Bešović, Perkat, Ružnić, Tosić, Djuranović, Gunjač, Štampfer, Čendak, Bičakčić, Želko, Tanjić.**

V. O.

SNL: zanimiv zaključek

Slovan doma proti Medvodam ne bi smel imeti težjega dela, velenjski Rudar pa se bo v derbiju kola pomeril z Ljubljano v gosteh. Ti dve tekmi bosta določila zmagovalca jesenskega dela prvenstva. Slovan ne more odločati o svoji usodi, vsekakor pa mora zmagati in nato lahko le upa, da Velenjčani v Šiški ne bodo iztržili več kot remi. Seveda pa si Rudar ne bo mogel kar tako privoščiti juriša na vrata tekmeca, kajti tudi Ljubljana ima še vedno zelo visoke ambicije. Razplet torej, kakršnega smo si pred pomladanskim nadaljevanjem prvenstva lahko le želeli.

B. Š.

V Golovcu veliki derbi s Slovanom

Prva tekmeca v II. ZRL Pivovarna in Kolinska igrata v Celju ob 18. uri

LJUBLJANA – Ali se časi starih velikih derbijev med Celjani in Ljubljančani še lahko povrnejo? Nekoč so bili to zares spektakularni dogodki, toda slovenski rokomet ni več tisto, kar je bil še nedavno. To še zlasti velja za obe najuglednejši ekipi iz Celja in Ljubljane, ki se trudita, toda s skromnim uspehom. O krizi še najbolj zgovorno govori drugoligaška lestvica po osmih kolih: velika tekmeca sta za zdaj še v senci podeželske ekipe iz Velenja...

Pivovarna in Kolinska sta na startu igrali zelo spremenljivo, toda zdi se, da vendarle ne more biti drugače: prvak bo ena izmed teh dveh, nekdaj velikih ekip. Celjani so v rahli prednosti. V Bjelovaru so očitno vzeli »zalet« za nadaljevanje, kakršnega so si zamislili v taborih Golovca in sponzorja iz Laškega. Derbi bi že utegnil nagniti tehtnico na eno ali drugo stran, obe pa imata seveda svoje adute. Celjani »motor« ekipe Ivandijo, pa izkušene Jašarevića, Razgorja, Jeršiča in »vzhajajočo zvezdo« Pungartnika... Kolinska po imenih ne zaostaja, le da ima v ekipi nekaj »invalidov«, Denić, Mašić, Levc, Likavec in Peternelj, to so Slovanovi upi za veliki derbi.

In fantastična celjska publika? Ali Celje še diha z rokometom? O tem se bo moč prepričati v derbiju drevi ob 18. uri.

FRANCI BOŽIČ

Po porazu mladincev Olimpije Slovan za korak bliže naslovu

V predzadnjem jesenskem kolu slovenske mladinske nogometne lige zeleno-beli izgubili tekmo v Kidričevem

LJUBLJANA – V predzadnjem kolu slovenske mladinske nogometne lige je vodilni Slovan zmagal v Trbovljah, Olimpija pa izgubila dvoboj v Kidričevem, tako da si je enajsterica s Kodeljevega zagotovila že tri točke naskoka pred najnevarnejšim tekmecem.

Oba derbija z dna med Muro in Slavijo ter Dravinjo in Britofom sta se končala z neodločenima izidoma. Na obeh so gostje vodili z 1:0, gostitelji pa izenačili. Tudi obalni derbi med Izolo in Koprom, ki je bil zelo športen, se je končal na las podobno kot tekma v Slovenskih Konjicah.

Najbolj je napredovala Svoboda, ki je v rednem kolu v ljubljanskem derbiju ugnala Ljubljano in jo potisnila še za mesto niže, v zaostali tekmi pa premagala še nevarnega Železničarja z 1:0.

Mladinci Aluminija so pokazali zobe Olimpiji, ki je letos že drugič doslej ostala povsem praznih rok.

Slovan je s povezano in hitro igro ugnal Rudarja v Trbovljah, čeprav je moral Bronič predčasno z igrišča.

Rezultati 14. kola SMNL: Aluminij : Olimpija 1:0 (0:0) – strelec: 1:0-Predovnik (47).

Rudar (T) : Slovan 0:1 (0:0) – strelec: 0:1-Begič (44). Izključen: Bronič (nešportno vedenje).

Izola : Koper 1:1 (0:1) – strelca: 0:1 – Lazar – (39), 1:1 – Vučko (69).

Svoboda : Ljubljana 1:0 (1:0) – strelec: 1:0-Mitrakovič (14).

Rudar (V) : Ilirija 3:1 (1:0) – strelci: 1:0-Spasojević (8), 2:0-Behrič (53), 2:1-Šiljak (63), 3:1-Karič (65).

Mura : Slavija 1:1 (0:0) – strelca: 0:1-Horvat (45), 1:1-Makoter (55).

Ingrad Kladivar : Železničar 1:0 (0:0) – strelec: 1:0-Vavdi (33). Izključen Vavdi (nešportno vedenje).

Dravinja : Britof 1:1 (0:1) – strelca: 0:1-Egart (24), 1:1-Mlaker (45). Izključen Mlaker (nešportno vedenje).

Vrstni red po 14. kolu: Slovan 25, Olimpija 22, Ingrad Kladivar (dve tekmi manj) 20, Koper in Železničar po 16, Svoboda 15, Rudar T. (tekma manj) in Rudar V. (tekma manj) po 14, Ilirija 13, Aluminij 12, Izola (tekma manj) 11, Dravinja 9, Britof (tekma manj) in Ljubljana po 8, Mura (tekma manj) 7, Slavija (tekma manj) 6.

Pari zadnjega jesenskega kola: Slovan – Dravinja, Olimpija – Mura, Koper – Aluminij, Ilirija – Ingrad Kladivar, Britof – Izola, Železničar – Rudar (T), Ljubljana – Rudar (V), Slavija – Svoboda.

K. B., A. Ž.

RIM – V 1. kolu mednarodnega vaterpolskega turnirja je Jugoslavija igrala z Romunijo 9:9, Nemčija pa je premagala Grčijo z 10:3.

ŠAH

Kasparov in Karpov spet za šahovnico

LYON – Drevi se v tem francoskem mestu nadaljuje dvoboj za naslov svetovnega šahovskega prvaka med Kasparovom in Karpovom. Izid po newyorškem delu je 6:6. Tekmeca naj bi igrala še 12 partij. Kasparovu za ubranitev naslova zadostuje že končni neodločen izid z 12:12, Karpov pa mora osvojiti vsaj pol točke več od tekmeca.

Tekmovalni koledar je spremenjen. Partije v Lyonu bodo ob sobotah, torkih in četrtkih, nedelje, srede in petki so rezervirani za nadaljevanje prekinjenih partij, ponedeljki pa bodo povsem prosti dnevi.

Partije in nadaljevanja prekinjenih iger se bodo začeli ob 17. uri in trajali do 22. ure.

Kasparov in Karpov imata na voljo še po dva time-outa. Če bosta izkoristila vse štiri in če bo na sporedu vseh preostalih 12 partij, bo svetovni prvak znan šele 29. decembra.

HOKEJ NA LEDU

Poraz Medveščaka Gortana

ZAGREB – Hokejisti C. zvezde so v zaostali tekmi I. A ZHL po več kot dveh letih prvi premagali moštvo Medveščaka Gortana na njegovem ledu. Zmagali so s 3:1 (1:0, 2:1, 0:0). Zagrebčani so igrali brez poškodovanega Stolbuna. Strelci za Beograjčane so bili Gimajev, Pavićević in Zubrilčev, za domače pa Kožić.

T. Š.

TENIS

Polfinalisti znani

SANCTUARY COVE – V nadaljevanju mastersa osmih najboljših moških dvojic sveta v tenisu so končali tekme v obeh predtekmovalnih skupin. Presenečenj je bilo več. Rezultati – skupina Rosewall–Hoad : Broad–Muller (VB–JA) : Leach–Pugh (ZDA) 6:7, 6:4, 7:6, Casal–E. Sanchez (Špa) : Davis–Pate (ZDA) 6:3, 7:6, skupina Newcombe–Roche : Connell–Michibata (Kan) : Aldrich–Visser (JA) 6:2, 7:6.

Polfinalna para – Connell–Michibata : Casal–E. Sanchez in Forget–Hlasek (Fr–Švi) : Davis–Pate.

Maribor: spet oropali pošto, tokrat na Radvanjski cesti

Neznan ropar se je na »podvig« očitno dobro pripravil – V pošto stopil skoraj uro prej, preden bi jo morali odpreti – Odnesel 200 tisočakov

MARIBOR, 23. novembra – Danes zjutraj, malo po sedmi uri, je neznanec oropal pošto na Radvanjski cesti 6 v Mariboru. Storilca doslej še niso ujeli, sta pa uslužbenki kriminalistom roparja dokaj natančno opisali.

Pri opisu roparja manjka sicer bistveno – kakšen je bil v obraz, saj je imel prek obraza do oči navlečeno temno žensko nogavico, na glavi pa je nosil črno pleteno kapo. Izpod nje so mu štrleli lasje, tako da sta uslužbenki poleg opisa postave vedeli povedati tudi, da je imel krajše in skuštrane temno kostanjeve lase. Sicer pa je bil ropar višje in močnejše postave, visok med 180 in 190 centimetri, oblečen v hlače beige barve in kratko črno usnjeno jakno. Ker jo je imel razpeto, je bilo pod njo videti temno rdečo mikico z ovratnikom, en centimeter od roba ovratnika pa je imela kockast vzorec rumene oziroma zelene barve. Obut je bil v nizke rjave čevlje.

In kako se je vse skupaj zgodilo? Ropar je v pošto vstopil skozi zadnja vrata. Pošta na Radvanjski cesti 6 je namreč v enonadstropni stanovanjski hiši in uslužbenke vanjo vstopajo z dvoriščne strani, stranke pa z Radvanjske ceste. Da se je ropar na svoje početje dobro pripravil, priča tudi podatek, da je v pošto vstopil skoraj uro pred odpiralnim časom – pošto odpro ob osmih zjutraj, on pa se je za rop odločil le nekaj minut po sedmi uri. Takrat je vstopil v prostore pošte, kjer je bila takrat samo ena uslužbenka. Zagrozil ji je s pištolo. Potem je počakal, da je na pošto prišla še druga uslužbenka, in ta je imela tudi enega od ključev blagajne. S pištolo je obe prisilil, da sta odprli blagajno in mu izročili denar – pobral je vse, razen drobiža, in odnesel okoli 200 tisoč dinarjev. Uslužbenki na vesta, kam in kako je pobegnil, saj je imel veliko možnosti, kam jo s plenom ucvreti. Takoj sta poklicali policijo in kriminalisti ter tehniki so začeli s svojim delom, na kraju pa je bil tudi preiskovalni sodnik.

Kaj več o roparju in o tem, kako sta uslužbenki doživeli ta rop, nam ni uspelo izvedeti. Pogovor z delavkama na pošti nam je namreč onemogočil Bruno Fras, poštni inšpektor, ki je menil, da smo novinarji s svojim pisanjem o prejšnjih ropih, predvsem o tistem v tezenski pošti, naredili pošti že dovolj škode.

Z. Š.

NOTRANJOST POŠTE NA RADVANJSKI CESTI

PREISKAVA – Policija je bila hitro na kraju dogodka, a jo je ropar že popihal. (Sliki: Bogo Čerin)

Mladoletna Roma kradla kot sraki

NOVO MESTO, 23. novembra – Črnomaljski policisti in novomeški kriminalisti so te dni v romskem naselju Lokve pri Črnomlju prijeli 15-letnega K. J., za katerega bi lahko rekli, da je že okorel tat oziroma vlomilec. Kot se je izkazalo, je mladoletnik 10. septembra letos pobegnil iz vzgojnega zavoda na Planini pri Rakeku, kamor so ga štiri dni prej odpeljali iz pripora novomeškega temeljnega sodišča. Kmalu za tem je fant pošteno poprijel »za delo«.

Kot so ugotovili, je med petim in osmim oktobrom vlomil v vrtec Otona Župančiča, enota Čardak v Črnomlju, kjer se je oskrbel s hrano, z vlomom pa je povzročil kar za 12.000 dinarjev škode. Med 19. in 22. oktobrom je vdrl v osnovno šolo Milke Šober-Nataše v Črnomlju, kjer si je prilastil videorekorder in nekaj stotakov, ki jih je našel med »preiskavo«. Šolo je oškodoval za 14 tisočakov. Čez teden dni je vlomil v šolski center Edvarda Kardelja v Črnomlju, kjer je ukradel tri fotoobjektive, vredne skoraj 17.000 dinarjev. Videorekorder in objektive je potem z nekim Romom iz Kočevja zamenjal za fiat 125. Na srečo so kočevski policisti posegli vmes in videorekorder ter objektive zasegli, še preden jih je utegnil zabarantati.

Petnajstletni vlomilec je imel pajdaša, leto dni starejšega M. D., ki se je pred časom znašel v prehodnem mladinskem domu. Tam mu seveda ni bilo prav nič všeč in 28. oktobra letos so tudi njega pogrešili. Na svobodi je bil dobre tri tedne do minule srede. Seznam kaznivih dejanj, ki jih imata na vesti oba skupaj, je verjetno dolg. Vsega skupaj sta lani zagrešila več kot 72 vlomov in tatvin, ki sta jim letos dodala še štirinajst, na seznamu pa so trgovine, vikendi, pošta in celo banka.

Med drugim sta v tem mesecu vlomila v prodajalno KZ Črnomelj na tržnici v Črnomlju, v zasebno prodajalno Panda v Svibniku in v brunarico pri Vranovičih v okolici Črnomlja. Lastniku Pande sta ukradla za 37.000 dinarjev blaga. Krepko sta se namreč oskrbela s hrano, pijačo in obleko, za nameček pa sta odnesla še radio in radiokasetofon, da ne govorimo o tem, da sta z vlomom povzročila za deset tisočakov škode. Tudi v brunarici sta ukradla pijačo in odnesla baterijo, vendar sta naredila le za dva tisočaka škode. Nekaj nakradenih predmetov so jima še zasegli, precej plena pa sta delila tudi z ostalimi Romi v naselju Lokve.

K. D.

Vogrinec in Vasle – poravnava

LJUBLJANA, 23. novembra – Sodni spor med novinarjem Mladine Vinkom Vasletom in direktorjem alpske smučarske reprezentance Tonetom Vogrincem se je danes končal s poravnavo, toda pod pogoji, ki jih je postavil Tone Vogrinec. Da je le-ta umaknil zasebno tožbo, ki je Vasleta bremenila kaznivih dejanj obrekovanja, žaljive obdolžitve in razžalitve, se mu mora Vinko Vasle v naslednji številki Mladine javno opravičiti in obžalovati vse žaljive navedbe o njem v 22. in 23. številki Mladine, nakazati v petnajstih dneh Zvezi paraplegikov 20.000 dinarjev in plačati vse sodne stroške, ki znašajo 1.320 dinarjev.

Tak je sodni epilog članov »Trgovci z novci« in »Kam pluje Vogrinčeva ladjica« o politiki v smučanju izpod peresa Vinka Vasleta, po katerih avtor ni mogel dokazati resničnosti nekaterih trditev na rovaš Tonega Vogrinca, ki so prizadetega tako užalile, da je terjal zadoščenje na sodišču. »V tem primeru nisem samo jaz izpadel kot lopov, pač pa je senca padla tudi na vso smučarsko organizacijo in amaterske športne funkcionarje, ki so delali prostovoljno in brez okoriščanja. Vsa zadeva je dobila v Sloveniji takšen odmev, da je nastala izjemna in dokazljiva materialna škoda tudi Smučarski zvezi, tako da se lahko zgodi, da bo tudi zveza vložila tožbo,« je dejal med drugim Tone Vogrinec, ko sta se nasprotni strani lep čas pogajali o pogojih za poravnavo.

Vinko Vasle spočetka ni pristal na ponujene pogoje, po posvetih s svojim zagovornikom, odvetnikom Dragom Demšarjem, pa je končno le popustil, a stežka. S tem pa je popustil tudi Tone Vogrinec, saj se je odpovedal morebitni bodoči odškodninski tožbi, ki je v nasprotju z nekaterimi informacijami v tisku sploh še ni vložil, bi pa jo, če bi se zasebna kazenska tožba končala z Vasletovo obsodbo. To pa bi bilo po besedah Vogrinčevega pravnega zastopnika, odvetnika Jožeta Hribernika veliko več kot 20.000 dinarjev v korist paraplegikov, vendar še vedno veliko manj, kot neumnosti, ki so jih objavljali nekateri novinarji, da bi Vasle plačeval še veliko let po svoji smrti...

Lep čas sta stranki porabili tudi za pogajanje o besedilu opravičila, o sami dikciji in o tem, ali bo ali ne bo objavljeno v okvirčku. Na koncu so se z glavnim urednikom Mladine Robertom Botterijem sporazumeli, da bo objavljeno v poštnem predalu 007, z zahtevanim okvirčkom pa je po Botterijevem naprotovanju popustil tudi Tone Vogrinec.

Po vsem tem poklicanih prič, Roberta Botterija in Janeza Šmitka, sploh ni bilo treba zaslišati.

BARBARA GUČEK

Zasačili tatinskega arheologa

Devetinpetdesetletnega Nemca Stefana Gericka so prijeli, ko je pripravljal 33 dragocenih predmetov za prevoz iz Grčije – Stari znanec policije

OD DOPISNIKA TANJUGA

ATENE, 23. novembra – Atenska policija je dosegla velik uspeh: končno je stopila na prste največjemu kradljivcu antičnih predmetov v Grčiji. Gre za 59-letnega nemškega državljana doktorja arheologije Stefana Gericka. Tudi njegov primer potrjuje, da je trgovina z antičnimi predmeti postala izredno donosen posel. Umetnine se ponavadi znajdejo v zasebnih zbirkah na Zahodu, katerih lastniki ne sprašujejo za ceno.

Arheologa Stefana Gericka so prijeli v trenutku, ko je ukradene ali ilegalno kupljene antične predmete prenašal iz stanovanja v prikolico svojega avtomobila. Očitno je nameraval odpotovati iz Grčije. Pri njem so našli pravo bogastvo: vaze, staro orodje, nakit, stare kovance – skupaj 33 predmetov večinoma iz 5. in 6. stoletja pred našim štetjem.

Če bi na kakšni univerzi obstajala katedra za krajo antičnih predmetov, bi bil Stefan Gerick gotovo njen predstojnik. Več kot dvajset let že pustoši po grških muzejih in arheoloških najdiščih. Natančno ve, kaj hoče, kar tudi ni čudno, saj je v Münchnu študiral arheologijo. Tukajšnje policijske in sodne oblasti ga že dobro poznajo. Prvič je bil zaradi kraje antičnih predmetov obsojen leta 1968 v Solunu in sicer na osem let zapora. Spustili so ga nekoliko prej in takoj izgnali iz države.

Kot trdijo, je organiziral največjo mrežo tatov antičnih predmetov v tej državi. Njegovo tolpo, ki je prepeljala čez mejo umetnine neprecenljive vrednosti, so odkrili po nekem umoru leta 1979. Stefan Gerick se je ponovno znašel za rešetkami, vendar so ga zaradi nekaterih zakonskih formalnosti izpustili že po 18 mesecih. Grško policijo vleče za nos že celih deset let. Antične predmete je kupoval od zmikavtov ali pa je organiziral ilegalna arheološka izkopavanja. Pravijo, da je imel močne mednarodne zveze in da je starine prodajal

Podelili so letošnja Bloudkova priznanja

Na prireditvi v Ljubljani nagrajencem pet nagrad in 21 plaket – Govorila J. Zupančič in A. Brvar

LJUBLJANA, 23. novembra – V Kulturnem domu Španski borci so drevi šestindvajsetič doslej podelili Bloudkove nagrade in plakete, najvišja priznanja za delo in dosežke v športu Republike Slovenije. Na slavju, katerega del je bil tudi uspel kulturno-športni program, je govoril predsednik odbora za vzgojo, izobraževanje in telesno kulturo Skupščine Republike Slovenije Jože Zupančič, odločitve odbora za podeljevanje priznanj Stanka Bloudka pa je predstavil njegov predsednik Andrej Brvar.

Priznanj so letos podelili šestindvajset. Bloudkove nagrade so dobili ena organizacija in štirje posamezniki, plakete pa tri organizacije in 18 posameznikov. Skupno število nagrajencev v vseh 26 letih je tako 164 (nagrade) in 588 (plakete).

Ob nastopu Črnuškega okteta in pionirk LGC v športno-ritmični gimnastiki so udeleženci proslave lahko videli tudi prvo uprizoritev filma Rudija Klariča Razgibajmo življenje, predstavili pa so tudi knjigo našega znanega alpinista in lanskega Bloudkovega nagrajenca Toma Česna, ki so jo letošnji dobitniki nagrad in plaket tudi dobili.

Letošnji Bloudkovi nagrajenci

NAGRADE – Anton Franzot, Tugo Klasinc, Niko Vrabl, Jure Zdovc, Partizan Narodni dom.

PLAKETE – Martin Aubreht, Milan Bernik, Rika Binter, Marija Frantar, Dragica Jaunik, Rudi Kocmut, Janez Kuhelj, Lojze Kolman, Franc Mikec, Brane Mirt, Lojze Motore, Danijel Pavlinec, Janez Penca, Aleksander Rudolf, Ernest Trinko, Henrik Ubeleis, Marija Veble, Cveto Zgonc, Partizan Slovenj Gradec, NTK TKI – Kemičar Hrastnik, RK Belinka Olimpija.

Slovesnost je izzvenela s sprejemom, katerega gostitelja sta bila Jože Zupančič in Andrej Brvar.

(Podrobne obrazložitve o priznanjih in poudarke iz govora Jožeta Zupančiča bomo objavili v naši ponedeljski številki.)

Postojnčani dobro razpoloženi pričakujejo derbi s Tuzlanci

Od slovenskih košarkarskih zveznih prvoligašev le Postojna igra doma, vsi ostali pa gostujejo – Premor v 1. A ZKL – moški

LJUBLJANA – Najboljši košarkarji so zaradi reprezentančnih obveznosti za nekaj časa prekinili prvenstvo, vsi ostali pa nadaljujejo. Od slovenskih zveznih ligašev bo doma igrala le Postojna, ki jo čaka težak obračun s Slobodo Dito, vsi ostali pa tokrat gostujejo.

1. B. ZKL – moški

PARI 8. KOLA – SOBOTA: Postojna – Sloboda Dita (19), Gradine – Slavonka Osijek (19), Spartak – N. Zagreb (19.30), Varda – Triglav (20), Igman – Alkar (20), Železničar – Maribor (17); NEDELJA: Železničar – NAP (17).

MARIBOR: v nevarnih vodah

S porazi v zadnjih dveh kolih, proti Železničarju v gosteh in Igmanu v dvorani Tabor, so si košarkarji Maribora močno pokvarili uvrstitev in se približali nevarnim vodam. V naslednjih kolih bodo morali zaigrati povsem drugače, saj se bodo v nasprotnem primeru, tako kot že nekaj sezon prej, potegovali samo za obstanek v ligi.

»Zaradi zadnjih dveh porazov smo v izjemno težkem položaju,« pravi Miroslav Nikolić, trener Maribora. »Spodrsljaj proti Igmanu bomo morali nadomestiti na enem od naslednjih gostovanj. Prvo priložnost bomo imeli že drevi, ko bomo gostovali pri sarajevskemu Železničarju. Vsekakor pa nasprotnikov ne bo lahko presenetiti, saj tudi oni potrebujejo točki.« M. S.

POSTOJNA: v derbiju na zmago

V 8. kolu 1. B ZKL-zahod sta na sporedu dva derbija. Prvi je Novi Zagreb-Spartak in drugi Postojna-Svoboda Dita. Postojnčanom torej prihaja v goste ena najboljših ekip v ligi, še lanski prvoligaš, ki pa se namerava po hitrem postopku zopet vrniti med najboljše. Srečanje bo vsekakor zanimivo, kvalitetno in seveda negotovo do konca. Zmagovalca pa je kar težko napovedati. Ko je že kazalo, da bodo domači nastopili v popolni postavi, se je ponovno poškodoval Mičunović, tako da ima trener Sagadin še dodatne skrbi. Razveseljivo pa je, da se Vilfan odlično počuti, da je v vrhunski strelski formi in da bo tudi po tem kolu zagotovo ostal najboljši strelec letošnjih zveznih lig. V klubu pričakujejo po dveh zaporednih zmagah in četrtem mestu na lestvici rekorden obisk, saj velja za tekmo po vsej Notranjski veliko zanimanje. Tekma bo drevi ob 19. uri v športni dvorani CUI.

Trener Postojne Zmago Sagadin pred tekmo pravi: »To bo izredno težka tekma za obe ekipi. Gostje so izkušena ekipa s prvoligaškimi izkušnjami in dobrimi posamezniki. Škoda, da se je spet poškodoval Mičunović, toda tudi brez njega igramo doma in pred svojo publiko vselej na zmago.«

BRANE FATUR

1. A ZOL – moški

Zmaga Mladosti Monterja

ZAGREB – V zaostali tekmi 7. kola 1. A ZOL – moški so odbojkarji Mladosti Monterja premagali C. zvezdo s 3:2 (–6, 7, –12, 8, 9).

SMUČARSKI SKOKI

Treninga mladih v Planici ne bo

LJUBLJANA – Trening selekcij planiških skakalnih šol danes (v soboto) in jutri (v nedeljo) v Planici zaradi slabega vremena in pomanjkanja snega odpade, sporoča SZS.

J. M.

Prvi naslov na MP v Nišu Kitajkam

B ekipa naših namiznoteniških igralk v polfinalu, ekipa A moških pa finalist

NIŠ, 23. novembra – S finalnima tekmama v ženski in moški konkurenci so danes končali ekipni del 29. mednarodnega namiznoteniškega prvenstva Jugoslavije, hkrati pa začeli tudi že z igrami dvojic, ki jih bodo končali v nedeljo, ko bo na sporedu tudi zaključek tekmovanj posameznikov in posameznic.

Z jugoslovanskim izkupičkom smo za zdaj lahko zadovoljni. V ženski konkurenci si je Jugoslavija B priborila uvrstitev v polfinale, moška ekipa A pa je v dvoboju s Kitajci odločala o ekipnem zmagovalcu prvenstva.

V finalu deklet sta igrali Kitajska in Nizozemska. Po pričakovnaju so bile Azijke boljše in so zmagele s 3:0. Podrobni izidi – Gao Jun : Hooman 21:18, 21:15, Deng Japing : Vriesekoop 21:12, 19:21, 22:20, Gao Jun–Deng Japing : Hooman–Vriesekoop 21:15, 21:17.

Za Jugoslavijo B (Polona Frelih in Marta Poljak) je bil konec upov šele v polfinalu, potem ko je v četrtfinalu ugnala še ČSFR s 3:0. Naši igralki proti Mihockovi in Budajovi nista izgubili niti enega niza. Drugi izidi – Kitajska : Belgija 3:0, Nizozemska : Romunija 3:0, Japonska : Jugoslavija A 3:0 (Jamašita : Perkučin 2:1, Sato : Fazlić 2:0, Jamašita–Išida : Perkučin – Fazlić 2:1). Polfinale – Kitajska : Jugoslavija B 3:0 (Gao Jun : Frelih 21:15, 21:12, Tao Haidong : Poljak 21:11, 21:11, Deng Japing–Gao Jun : Frelih–Poljak 21:14, 21:5), Nizozemska : Japonska 3:2.

Med moškimi, ki so igrali po skrajšanem sistemu so 4 zmage (v vsakem nizu so začenjali pri 10:10, tako da so nekateri rezultate šteli samo do 11), se je v polfinale tudi uvrstila ena naša ekipa, le da je to bila v tej konkurenci A (Primorac, Lupulescu, Kalinić), ki je v četrtfinalu premagala Japonsko s 4:0 (drugi izidi – Madžarska : ČSFR 4:2, ZRN : Avstrija 4:1, Kitajska : Francija 4:1). V polfinalu so naši nato odpravili Madžarsko s 4:1, Kitajska pa Nemčijo s 4:0. Jugoslavija B je izgubila s Francijo z 1:4.

Podrobni izidi dvoboja Jugoslavija : Madžarska – Primorac : Varga 22:24, 19:21, Kalinić : Harczi 27:25, 22:20, Lupulescu : Pagoni 22:20, 21:17, Lupulescu–Primorac : Varga–Nemeth 23:21, 14:21, 21:17, Primorac : Harczi 21:16, 21:18.

V igrah dvojic so že znane polfinalistinje med ženskami. Ob dveh kitajskih in eni nizozemski dvojici, se je uvrstitev med četverico najboljših posrečila tudi našima Perkučinovi in J. Fazlićevi, ki sta med drugimi izločili tudi par Pandev–Kelemen z 2:0. Vesna Ojsteršek in Poljakova sta v 2. kolu izgubili proti Bolgarkama Gergelčevi in Vičevi z 0:2, Frelih–Sušilo pa že v prvem nastopu proti Madžarkama Nagy–Wirth z 0:2. Med moškimi dvojicami sta v osmini finala tudi Lupulescu–Primorac in Kalinić–Kucharski. Škafar–S. Ignjatovič sta izgubila proti paru Lupulescu–Primorac z 0:2, Smrekar in Mehmedović pa sta Kitajcema Juju in Zangu odvzela en niz in izgubila z 1:2. EDO CRNALIĆ

ZADNJA VEST

Jugoslavija : Kitajska 3:4

NIŠ – V finalu je MP Jugoslavije so naši namiznoteniški igralci izgubili s Kitajsko s 3:4. Podrobni izidi dvoboja: Primorac : Zhang Lei 9:11, 8:11, Kalinić : Yu Shentong 3:11, 7:11, Lupulescu: Wang Yougang 11:5, 11:5, Lupulescu–Primorac : Yu Shentong–Zhang Lei 11:7, 11:9, Primorac : Yu Shentong 4:11, 11:6, 13:11, Lupulescu : Zang Lei 6:11, 11:13, Kalinić : Wang Yougang 9:11, 6:11.

Razen naših vsi drugi že v minusu

Na BP za košarkarje naši premagali še Romune, mladi Grki pa Turke

KUMANOVO – V drugem kolu 30. balkanskega prvenstva za košarkarje je presenetila mlada reprezentanca Grčije, ki je v finišu za točko premagala Turčijo, ki bo tako teže uresničila ambicije po kolajni.

REZULTATI 2. kola: Bolgarija : Albanija 82:70 (49:32), Grčija : Turčija 78:77 (36:43), Jugoslavija : Romunija 88:69 (47:31).

Koše za Jugoslavijo so tokrat dosegli: Sretenović 6, Mršić 4, Avdić 7, Grmuša 1, Bukva 5, Kapov 9, Tabak 8, Koprivica 31, Razić 5, Nakić 12.

Naši košarkarji so zaigrali v drugem kolu mnogo bolje kot na začetku in v prvem polčasu proti Romunom navdušili več kot 6000 gledalcev. Romuni so se sicer požrtvovalno borili, a niso bili dorasel tekmec gostiteljev. Šele proti koncu so naši malce popustili, saj jih je izčrpal hud tempo, ki so ga narekovali skozi vso tekmo, tako da so se Romuni izognili še hujšemu porazu.

Jugoslavija	2	2	0	171:127	4
Bolgarija	2	1	1	146:147	3
Grčija	2	1	1	163:168	3
Albanija	2	1	1	161:167	3
Romunija	2	1	1	146:152	3
Turčija	2	0	2	135:161	2

Olimpija igra v Banjaluki

Nogometni prvoligaši igrajo 15. kolo – Brez derbija – Ljubljančani povrh brez Pateta

LJUBLJANA – V 15. prvoligaškem kolu ne bo nobenega derbija, kljub temu pa se »velikim« obeta težko delo. Predvsem Crveni zvezdi v Osijeku, od koder je doma Zvezdin trener Petrović: Osijčani so namreč s petimi goli v Tuzli dokazali, da zmorejo zares veliko. Dinamo, Partizan in Hajduk igrajo doma, toda njihovi nasprotniki utegnejo biti zelo nevarni.

I. ZNL

PARI 15. KOLA (jutri): Borac – Olimpija, Velež – Vojvodina, Rijeka – Budućnost, Partizan – Željezničar, Zemun – Radnički, Dinamo – Rad, Osijek – C. zvezda, Sarajevo – Sloboda, Hajduk – Spartak, Proleter prost.

OLIMPIJA: predsednik pomaga trenerju

Pred odhodom v Banjaluko je za Bežigradom prišel predsednik **Ivan Zidar** z dobrimi novicami: »Zbrali smo denar, igralci bodo dobili zaostale plače in premije. Premija za zmago nad Borcem pa bo izplačana v ponedeljek!« To je bila seveda motivacijska 'injekcija' za igralce, med katerimi so se nekateri že pritoževali, da nimajo več denarja niti za preživetje.

Trener **Miloš Šoškić** pa seveda ve, kaj ga čaka z Borcem. Banjalučani so predzadnji, poraz bi bil zanje brškone že dokončen potop, saj bi mu tekmeci v dveh kolih ušli za debelih pet točk. »Borac z nami igra ostro, tokrat ne bo drugače. Težko bo vzdržati, toda poskusili bomo. Prehitro dobivamo gole, tokrat bomo začeli zelo previdno in nato stopnjevali ritem,« je pravil Miloš Šoškić, ki ne more računati na poškodovanega Pateta, njegova edina dilema v zvezi s sestavo moštva pa je: Komočar ali Boban?

Verjetna postava: Varvodić, Jermaniš, Miloševič, Da. Vrabac, Zečević, Čeh, Šeparović, Tešić, Di. Vrabac, Komočar (Boban), Gliha.

FRANCI BOŽIČ

BORAC: po Dinamu preobrat

»Že dalj časa igramo solidno, toda rezultati so slabi. Z Železničarjem in Radničkim smo bili boljši, a nismo osvojili niti točke, z Dinamom pa je bilo drugače. To bi moral biti za nas preobrat, tekma z Olimpijo mora to potrditi,« je dejal trener Borca Vladica Popović po uspehu v Zagrebu za pokal in pred tekmo z Olimpijo. Pri sestavi moštva pa ima precej težav, saj ne more računati na Stegnjajića, ki je bil izključen, in najboljšega napadalca Lukića, ki si je izpahnil ramo.

Verjetna postava: Jakovljević, Malbašić, Mataja, Bilbija, Bogdan, Špica, Anić, Buvač, Alar, Šašivarević, Glavaš.

ŽIKA BOJANIĆ

II. ZNL

PARI 17. KOLA (jutri): GOŠK Jug – Bor, Iskra – Pelister, Borac – Kikinda, Beograd – Sloboda, Vardar – Sutjeska, Mačva – Dinamo, Budva – Zagreb, Šibenik – Radnički, Priština – Napredak, Leotar prost.

MRNL – zahod

PARI 16. KOLA: (vse danes ob 13.30): Koper – Varteks, Maribor Branik – Radnik, Jugokeramika – Izola, Trešnjevka – Orijent, Junak – Segesta, Prijedor – Rudar, Krajina – Split, Mladost – Zadar.

MARIBOR BRANIK: popravni izpit

Vijoličasti, ki so nepričakovano in po nepotrebnem izgubili dvoboj v prejšnjem kolu proti Trešnjevki, bodo danes spet igrali pred svojimi gledalci. Ti nestrpno pričakujejo, da bodo mariborski nogometraši končno igrali tako, kot napovedujejo. Resnici na ljubo je treba priznati, da se tokrat proti Radniku iz Velike Gorice nadejajo novih točk, ker se v moštvo ponovno vrača vratar Miletič. Gostitelji pa ne morejo računati s Tarano, ki je še vedno poškodovan, in Volkom, ki mora odslužiti rumena kartona. Vsak drugi rezultat razen zmage bi bil za domače nogometaše velik neuspeh.

Verjetna postava: **Miletič, Petrović, Hribar, Dujmušić, Lukačević, Križan, Lukić, Binkovski, Poznič, Kotnik, Bakula.**

B. F.

KOPER: spet s Čosićem

Če se je Zadar srečno izvlekel, se Varteksu danes na Bonifiki ne obeta nič dobrega. Rumeno-modri so namreč trdno odločeni, da se v jesenskem delu prvenstva od Bonifike poslovijo ob lepi igri tudi z zmago. Trener Rora ima sicer nekaj težav, kako sestaviti enajsterico. Spodbudno pa je, da bo v ekipi ponovno Čosić, ki je zaradi nesporazuma počival tekmo več, kot je bil kaznovan. In tako bo ob zanesljivejši obrambi trener lahko posvetil vso pozornost napadalcem. Najbrž bo od prve minute igral tudi Tripar, ki je bil v Splitu med najboljšimi na igrišču. »Enajstmetrovke so nas sicer oskubile za pet točk. Zadnji čas je, da to pravilo ukinejo. Danes načrtujemo dve točki, čeprav Varteks ni naivna ekipa,« pravi trener Rora

Verjetna postava: **Koželj, Cepović, Šculac, Ban, Čosić, Ibranović, Benedejčič, Bečaj, Zulić, Zobec, Ribarič (Tripar).**

J. K.

IZOLA: odločno v boj

Pred današnjim srečanjem z drugouvrščeno Jugokeramiko si Izolani ne delajo utvar. Pa vendar kaže, da v Izoli o srečanju še niso rekli zadnje besede, saj gredo v goste z okrepljeno ekipo. Po krajši dosotnosti bosta igrala Mikić in Tosić, ki bosta zagotovo vnesla v igro nekaj živahnosti, ki smo jo pogrešali v igri z Dinamom. Trener Katić lahko računa z vsemi igralci, saj poškodovanih ni. V Izoli kljub spoštovanju do gostov ne nameravajo igrati podrejene vloge.

Verjetna postava: **Bešović, Perkat, Ružnić, Tosić, Djuranović, Gunjač, Štampfer, Čendak, Bičakčić, Želko, Tanjić.**

V. O.

SNL: zanimiv zaključek

Slovan doma proti Medvodam ne bi smel imeti težjega dela, velenjski Rudar pa se bo v derbiju kola pomeril z Ljubljano v gosteh. Ti dve tekmi bosta določila zmagovalca jesenskega dela prvenstva. Slovan ne more odločati o svoji usodi, vsekakor pa mora zmagati in nato lahko le upa, da Velenjčani v Siški ne bodo iztržili več kot remi. Seveda pa si Rudar ne bo mogel kar tako privoščiti juriša na vrata tekmeca, kajti tudi Ljubljana ima še vedno zelo visoke ambicije. Razplet torej, kakršnega smo si pred pomladanskim nadaljevanjem prvenstva lahko le želeli.

B. Š.

V Golovcu veliki derbi s Slovanom

Prva tekmeca v II. ZRL Pivovarna in Kolinska igrata v Celju ob 18. uri

LJUBLJANA – Ali se časi starih velikih derbijev med Celjani in Ljubljančani še lahko povrnejo? Nekoč so bili to zares spektakularni dogodki, toda slovenski rokomet ni več tisto, kar je bil še nedavno. To še zlasti velja za obe najuglednejši ekipi iz Celja in Ljubljane, ki se trudita, toda s skromnim uspehom. O krizi še najbolj zgovorno govori drugoligaška lestvica po osmih kolih: velika tekmeca sta za zdaj še v senci podeželske ekipe iz Velenja...

Pivovarna in Kolinska sta na startu igrali zelo spremenljivo, toda zdi se, da vendarle ne more biti drugače: prvak bo ena izmed teh dveh, nekdaj velikih ekip. Celjani so v rahli prednosti. V Bjelovaru so očitno vzeli »zalet« za nadaljevanje, kakršnega so si zamislili v taborih Golovca in sponzorja iz Laškega. Derbi bi že utegnil nagniti tehtnico na eno ali drugo stran, obe pa imata seveda svoje adute. Celjani »motor« ekipe Ivandijo, pa izkušene Jašarevića, Razgorja, Jeršiča in »vzhajajočo zvezdo« Pungartnika... Kolinska po imenih ne zaostaja, le da ima v ekipi nekaj »invalidov«, Denić, Mašić, Levc, Likavec in Peternelj, to so Slovanovi upi za veliki derbi.

In fantastična celjska publika? Ali Celje še diha z rokometom? O tem se bo moč prepričati v derbiju drevi ob 18. uri.

FRANCI BOŽIČ

Po porazu mladincev Olimpije Slovan za korak bliže naslovu

V predzadnjem jesenskem kolu slovenske mladinske nogometne lige zeleno-beli izgubili tekmo v Kidričevem

LJUBLJANA – V predzadnjem kolu slovenske mladinske nogometne lige je vodilni Slovan zmagal v Trbovljah, Olimpija pa izgubila dvoboj v Kidričevem, tako da si je enajsterica s Kodeljevega zagotovila že tri točke naskoka pred najnevarnejšim tekmecem.

Oba derbija z dna med Muro in Slavijo ter Dravinjo in Britofom sta se končala z neodločenima izidoma. Na obeh so gostje vodili z 1:0, gostitelji pa izenačili. Tudi obalni derbi med Izolo in Koprom, ki je bil zelo športen, se je končal na las podobno kot tekma v Slovenskih Konjicah.

Najbolj je napredovala Svoboda, ki je v rednem kolu v Ljubljanskem derbiju ugnala Ljubljano in jo potisnila še za mesto niže, v zaostali tekmi pa premagala še nevarnega Železničarja z 1:0.

Mladinci Aluminija so pokazali zobe Olimpiji, ki je letos že drugič doslej ostala povsem praznih rok.

Slovan je s povezano in hitro igro ugnal Rudarja v Trbovljah, čeprav je moral Bronič predčasno z igrišča.

Rezultati 14. kola SMNL: Aluminij : Olimpija 1:0 (0:0) – strelec: 1:0-Predovnik (47).

Rudar (T) : Slovan 0:1 (0:0) – strelec: 0:1-Begič (44). Izključen: Bronič (nešportno vedenje).

Izola : Koper 1:1 (0:1) – strelca: 0:1 – Lazar – (39), 1:1 – Vučko (69).

Svoboda : Ljubljana 1:0 (1:0) – strelec: 1:0-Mitrakovič (14).

Rudar (V) : Ilirija 3:1 (1:0) – strelci: 1:0-Spasojević (8), 2:0-Behrič (53), 2:1-Šiljak (63), 3:1-Karič (65).

Mura : Slavija 1:1 (0:0) – strelca: 0:1-Horvat (45), 1:1-Makoter (55).

Ingrad Kladivar : Železničar 1:0 (0:0) – strelec: 1:0-Vavdi (33). Izključen Vavdi (nešportno vedenje).

Dravinja : Britof 1:1 (0:1) – strelca: 0:1-Egart (24), 1:1-Mlaker (45). Izključen Mlaker (nešportno vedenje).

Vrstni red po 14. kolu: Slovan 25, Olimpija 22, Ingrad Kladivar (dve tekmi manj) 20, Koper in Železničar po 16, Svoboda 15, Rudar T. (tekma manj) in Rudar V. (točka manj) po 14, Ilirija 13, Aluminij 12, Izola (tekma manj) 11, Dravinja 9, Britof (tekma manj) in Ljubljana po 8, Mura (točka manj) 7, Slavija (tekma manj) 6.

Pari zadnjega jesenskega kola: Slovan – Dravinja, Olimpija – Mura, Koper – Aluminij, Ilirija – Ingrad Kladivar, Britof – Izola, Železničar – Rudar (T), Ljubljana – Rudar (V), Slavija – Svoboda.

K. B., A. Ž.

RIM – V 1. kolu mednarodnega vaterpolskega turnirja je Jugoslavija igrala z Romunijo 9:9, Nemčija pa je premagala Grčijo z 10:3.

ŠAH

Kasparov in Karpov spet za šahovnico

LYON – Drevi se v tem francoskem mestu nadaljuje dvoboj za naslov svetovnega šahovskega prvaka med Kasparovom in Karpovom. Izid po newyoškem delu je 6:6. Tekmeca naj bi igrala še 12 partij. Kasparovu za ubranitev naslova zadostuje že končni neodločen izid z 12:12, Karpov pa mora osvojiti vsaj pol točke več od tekmeca.

Tekmovalni koledar je spremenjen. Partije v Lyonu bodo ob sobotah, torkih in četrtkih, nedelje, srede in petki so rezervirani za nadaljevanje prekinjenih partij, ponedeljki pa bodo povsem prosti dnevi.

Partije in nadaljevanja prekinjenih iger se bodo začeli ob 17. uri in trajali do 22. ure.

Kasparov in Karpov imata na voljo še po dva time-outa. Če bosta izkoristila vse štiri in če bo na sporedu vseh preostalih 12 partij, bo svetovni prvak znan šele 29. decembra.

HOKEJ NA LEDU

Poraz Medveščaka Gortana

ZAGREB – Hokejisti C. zvezde so v zaostali tekmi I. A ZHL po več kot dveh letih prvi premagali moštvo Medveščaka Gortana na njegovem ledu. Zmagali so s 3:1 (1:0, 2:1, 0:0). Zagrebčani so igrali brez poškodovanega Stolbuna. Strelci za Beograjčane so bili Gimajev, Pavičević in Zubrilčev, za domače pa Kožić.

T. Š.

TENIS

Polfinalisti znani

SANCTUARY COVE – V nadaljevanju mastersa osmih najboljših moških dvojic sveta v tenisu so končali tekme v obeh predtekmovalnih skupin. Presenečenj je bilo več. Rezultati – skupina Rosewall–Hoad : Broad–Muller (VB–JA) : Leach–Pugh (ZDA) 6:7, 6:4, 7:6, Casal–E. Sanchez (Špa) : Davis–Pate (ZDA) 6:3, 7:6, skupina Newcombe–Roche : Connell–Michibata (Kan) : Aldrich–Visser (JA) 6:2, 7:6.

Polfinalna para – Connell–Michibata : Casal–E. Sanchez in Forget–Hlasek (Fr–Švi) : Davis–Pate.

Maribor: spet oropali pošto, tokrat na Radvanjski cesti

Neznan ropar se je na »podvig« očitno dobro pripravil – V pošto stopil skoraj uro prej, preden bi jo morali odpreti – Odnesel 200 tisočakov

MARIBOR, 23. novembra – Danes zjutraj, malo po sedmi uri, je neznanec oropal pošto na Radvanjski cesti 6 v Mariboru. Storilca doslej še niso ujeli, sta pa uslužbenki kriminalistom roparja dokaj natančno opisali.

Pri opisu roparja manjka sicer bistveno – kakšen je bil v obraz, saj je imel prek obraza do oči navlečeno temno žensko nogavico, na glavi pa je nosil črno pleteno kapo. Izpod nje so mu štrleli lasje, tako da sta uslužbenki poleg opisa postave vedeli povedati tudi, da je imel krajše in skuštrane temno kostanjeve lase. Sicer pa je bil ropar višje in močnejše postave, visok med 180 in 190 centimetri, oblečen v hlače beige barve in kratko črno usnjeno jakno. Ker jo je imel razpeto, je bilo pod njo videti temno rdečo mikico z ovratnikom, en centimeter od roba ovratnika pa je imela kockast vzorec rumene oziroma zelene barve. Obut je bil v nizke rjave čevlje.

In kako se je vse skupaj zgodilo? Ropar je v pošto vstopil skozi zadnja vrata. Pošta na Radvanjski cesti 6 je namreč v enonadstropni stanovanjski hiši in uslužbenke vanjo vstopajo z dvoriščne strani, stranke pa z Radvanjske ceste. Da se je ropar na svoje početje dobro pripravil, priča tudi podatek, da je v pošto vstopil skoraj uro pred odpiralnim časom – pošto odpro ob osmih zjutraj, on pa se je za rop odločil le nekaj minut po sedmi uri. Takrat je vstopil v prostore pošte, kjer je bila takrat samo ena uslužbenka. Zagrozil ji je s pištolo. Potem je počakal, da je na pošto prišla še druga uslužbenka, in ta je imela tudi enega od ključev blagajne. S pištolo je obe prisilil, da sta odprli blagajno in mu izročili denar – pobral je vse, razen drobiža, in odnesel okoli 200 tisoč dinarjev. Uslužbenki na vesta, kam in kako je pobegnil, saj je imel veliko možnosti, kam jo s plenom ucvreti. Takoj sta poklicali policijo in kriminalisti ter tehniki so začeli s svojim delom, na kraju pa je bil tudi preiskovalni sodnik.

Kaj več o roparju in o tem, kako sta uslužbenki doživeli ta rop, nam ni uspelo izvedeti. Pogovor z delavkama na pošti nam je namreč onemogočil Bruno Fras, poštni inšpektor, ki je menil, da smo novinarji s svojim pisanjem o prejšnjih ropih, predvsem o tistem v tezenski pošti, naredili pošti že dovolj škode.

Z. Š.

NOTRANJOST POŠTE NA RADVANJSKI CESTI

PREISKAVA – Policija je bila hitro na kraju dogodka, a jo je ropar že popihal. (Sliki: Bogo Čerin)

Mladoletna Roma kradla kot sraki

NOVO MESTO, 23. novembra – Črnomaljski policisti in novomeški kriminalisti so te dni v romskem naselju Lokve pri Črnomlju prijeli 15-letnega K. J., za katerega bi lahko rekli, da je že okorel tat oziroma vlomilec. Kot se je izkazalo, je mladoletnik 10. septembra letos pobegnil iz vzgojnega zavoda na Planini pri Rakeku, kamor so ga štiri dni prej odpeljali iz pripora novomeškega temeljnega sodišča. Kmalu za tem je fant pošteno poprijel »za delo«.

Kot so ugotovili, je med petim in osmim oktobrom vlomil v vrtec Otona Župančiča, enota Čardak v Črnomlju, kjer se je oskrbel s hrano, z vlomom pa je povzročil kar za 12.000 dinarjev škode. Med 19. in 22. oktobrom je vdrl v osnovno šolo Milke Šober-Nataše v Črnomlju, kjer si je prilastil videorekorder in nekaj stotakov, ki jih je našel med »preiskavo«. Šolo je oškodoval za 14 tisočakov. Čez teden dni je vlomil v šolski center Edvarda Kardelja v Črnomlju, kjer je ukradel tri fotoobjektive, vredne skoraj 17.000 dinarjev. Videorekorder in objektive je potem z nekim Romom iz Kočevja zamenjal za fiat 125. Na srečo so kočevski policisti posegli vmes in videorekorder ter objektive zasegli, še preden jih je utegnil zabarantati.

Petnajstletni vlomilec je imel pajdaša, leto dni starejšega M. D., ki se je pred časom znašel v prehodnem mladinskem domu. Tam mu seveda ni bilo prav nič všeč in 28. oktobra letos so tudi njega pogrešili. Na svobodi je bil dobre tri tedne do minule srede. Seznam kaznivih dejanj, ki jih imata na vesti oba skupaj, je verjetno dolg. Vsega skupaj sta lani zagrešila več kot 72 vlomov in tatvin, ki sta jim letos dodala še štirinajst, na seznamu pa so trgovine, vikendi, pošta in celo banka.

Med drugim sta v tem mesecu vlomila v prodajalno KZ Črnomelj na tržnici v Črnomlju, v zasebno prodajalno Panda v Svibniku in v brunarico pri Vranovičih v okolici Črnomlja. Lastniku Pande sta ukradla za 37.000 dinarjev blaga. Krepko sta se namreč oskrbela s hrano, pijačo in obleko, za nameček pa sta odnesla še radio in radiokasetofon, da ne govorimo o tem, da sta z vlomom povzročila za deset tisočakov škode. Tudi v brunarici sta ukradla pijačo in odnesla baterijo, vendar sta naredila le za dva tisočaka škode. Nekaj nakradenih predmetov so jima še zasegli, precej plena pa sta delila tudi z ostalimi Romi v naselju Lokve.

K. D.

Vogrinec in Vasle – poravnava

LJUBLJANA, 23. novembra – Sodni spor med novinarjem Mladine Vinkom Vasletom in direktorjem alpske smučarske reprezentance Tonetom Vogrincem se je danes končal s poravnavo, toda pod pogoji, ki jih je postavil Tone Vogrinec. Da je le-ta umaknil zasebno tožbo, ki je Vasleta bremenila kaznivih dejanj obrekovanja, žaljive obdolžitve in razžalitve, se mu mora Vinko Vasle v naslednji številki Mladine javno opravičiti in obžalovati vse žaljive navedbe o njem v 22. in 23. številki Mladine, nakazati v petnajstih dneh Zvezi paraplegikov 20.000 dinarjev in plačati vse sodne stroške, ki znašajo 1.320 dinarjev.

Tak je sodni epilog članov »Trgovci z novci« in »Kam pluje Vogrinčeva ladjica« o politiki v smučanju izpod peresa Vinka Vasleta, po katerih avtor ni mogel dokazati resničnosti nekaterih trditev na rovaš Tonega Vogrinca, ki so prizadetega tako užalile, da je terjal zadoščenje na sodišču. »V tem primeru nisem samo jaz izpadel kot lopov, pač pa je senca padla tudi na vso smučarsko organizacijo in amaterske športne funkcionarje, ki so delali prostovoljno in brez okoriščanja. Vsa zadeva je dobila v Sloveniji takšen odmev, da je nastala izjemna in dokazljiva materialna škoda tudi Smučarski zvezi, tako da se lahko zgodi, da bo tudi zveza vložila tožbo,« je dejal med drugim Tone Vogrinec, ko sta se nasprotni strani lep čas pogajali o pogojih za poravnavo.

Vinko Vasle spočetka ni pristal na ponujene pogoje, po posvetih s svojim zagovornikom, odvetnikom Dragom Demšarjem, pa je končno le popustil, a stežka. S tem pa je popustil tudi Tone Vogrinec, saj se je odpovedal morebitni bodoči odškodninski tožbi, ki je v nasprotju z nekaterimi informacijami v tisku sploh še ni vložil, bi pa jo, če bi se ta zasebna kazenska tožba končala z Vasletovo obsodbo. To pa bi bilo po besedah Vogrinčevega pravnega zastopnika, odvetnika Jožeta Hribernika veliko več kot 20.000 dinarjev v korist paraplegikov, vendar še vedno veliko manj, kot neumnosti, ki so jih objavljali nekateri novinarji, da bi Vasle plačeval še veliko let po svoji smrti...

Lep čas sta stranki porabili tudi za pogajanje o besedilu opravičila, o sami dikciji in o tem, ali bo ali ne bo objavljeno v okvirčku. Na koncu so se z glavnim urednikom Mladine Robertom Botterijem sporazumeli, da bo objavljeno v poštnem predalu 007, z zahtevanim okvirčkom pa je po Botterijevem nasprotovanju popustil tudi Tone Vogrinec.

Po vsem tem poklicanih prič, Roberta Botterija in Janeza Smitka, sploh ni bilo treba zaslišati.

BARBARA GUČEK

Zasačili tatinskega arheologa

Devetinpetdesetletnega Nemca Stefana Gericka so prijeli, ko je pripravljal 33 dragocenih predmetov za prevoz iz Grčije – Stari znanec policije

OD DOPISNIKA TANJUGA

ATENE, 23. novembra – Atenska policija je dosegla velik uspeh: končno je stopila na prste največjemu kradljivcu antičnih predmetov v Grčiji. Gre za 59-letnega nemškega državljana doktorja arheologije Stefana Gericka. Tudi njegov primer potrjuje, da je trgovina z antičnimi predmeti postala izredno donosen posel. Umetnine se ponavadi znajdejo v zasebnih zbirkah na Zahodu, katerih lastniki ne sprašujejo za ceno.

Arheologa Stefana Gericka so prijeli v trenutku, ko je ukradene ali ilegalno kupljene antične predmete prenašal iz stanovanja v prikolico svojega avtomobila. Očitno je nameraval odpotovati iz Grčije. Pri njem so našli pravo bogastvo: vaze, staro orodje, nakit, stare kovance – skupaj 33 predmetov večinoma iz 5. in 6. stoletja pred našim štetjem.

Če bi na kakšni univerzi obstajala katedra za krajo antičnih predmetov, bi bil Stefan Gerick gotovo njen predstojnik. Vek kot dvajset let že pustoši po grških muzejih in arheoloških najdiščih. Natančno ve, kaj hoče, kar tudi ni čudno, saj je v Münchnu študiral arheologijo. Tukajšnje policijske in sodne oblasti ga že dobro poznajo. Prvič je bil zaradi kraje antičnih predmetov obsojen leta 1968 v Solunu in sicer na osem let zapora. Spustili so ga nekoliko prej in takoj izgnali iz države.

Kot trdijo, je organiziral največjo mrežo tatov antičnih predmetov v tej državi. Njegovo tolpo, ki je prepeljala čez mejo umetnine neprecenljive vrednosti, so odkrili po nekem umoru leta 1979. Stefan Gerick se je ponovno znašel za rešetkami, vendar so ga zaradi nekaterih zakonskih formalnosti izpustili že po 18 mesecih. Grško policijo vleče za nos že celih deset let. Antične predmete je kupoval od zmikavtov ali pa je organiziral ilegalna arheološka izkopavanja. Pravijo, da je imel močne mednarodne zveze in da je starine prodajal zasebnim zbirateljem na