PROLETARCI VSEH DEŽEL, ZDRUŽITE SE!

DELO

GLASILO SOCIALISTIČNE ZVEZE DELOVNEGA LJUDSTVA SLOVENIJE

LJUBLJANA, PONEDELJEK, 23. APRILA 1973
LETO XV. ● ŠTEVILKA 111 ● CENA 1 DINAR

»DELO« IZHAJA OD 1. MAJA 1959 PO ZDRUŽITVI »LJUDSKE PRAVICE«, KI JO JE 5. OKTOBRA 1934 USTANOVILA KOMUNISTIČNA PARTIJA V SLOVENIJI, IN »SLOVENSKEGA POROČEVALCA«, KI GA JE LETA 1941 USTANOVILA OSVOBODILNA FRONTA SLOVENSKEGA NARODA

GLAVNI UREDNIK MITJA GORJUP
ODGOVORNI UREDNIK JAK KOPRIVC

SPORT

A. Marinc: Izročilo B. Kidriča zavezuje (7. stran) — Uvoz povečuje deficit (9. stran) — Sihanukova diplomatska ofenziva (14. stran)

Ni ovir za prva

Nogometaši Crvene zvezde in Veleža vnovič zmagali tudi v gosteh — Ali drsijo zeleno-beli v nevarne vode?

LJUBLJANA, 22. apr. Dvojica vodilnih ne pozna ovir. Čeprav v gosteh, sta Crvena zvezda in Velež dosegla v I. zvezni nogometni ligi novi zmagi in ohranila naskok pred prvima zasledovalcema Beogradom in Partizanom, ki sta tokrat igrala doma in oba tudi zmagala. Složno sta zmagali tudi obe najslabše uvrščeni enajsterici, pri čemer pa ima uspeh Spartaka v gostehe v Banja Luki seveda večjo težo.

I. zvezna nogometna liga

Rezultati

Vardar : Dinamo 4:1 (1:1)
Sarajevo : Sloboda 0:0
Beograd : Radnički 1:0 (0:0)
Partizan : Vojvodina 1:0 (1:0)
Sutjeska : Hajduk 2:0 (1:0)
Olimpija : C. zvezda 1:2 (1:1)
Bor : Velež 0:3 (0:0)
Čelik : Željezničar 1:2 (1:1)
Borac : Spartak 0:1 (0:0)

Lestvica

1. C. zvezda	25	17	5	3	50:15	39
2. Velež	25	14	9	2	41:17	37
3. Beograd	25	12	9	4	37:22	33
4. Partizan	25	13	7	5	36:25	33
5. Sarajevo	25	11	7	7	39:31	29
6. Željezničar	25	12	5	8	37:30	29
7. Sloboda	25	8	10	7	27:21	26
8. Vardar	25	8	9	8	29:32	25
9. Radnički	25	9	6	10	20:26	24
10. Borac	25	7	7	11	19:18	21
11. Vojvodina	25	8	5	12	31:32	21
12. Olimpija	25	7	6	12	25:30	20
13. Hajduk	25	9	2	14	31:38	20
14. Dinamo	25	7	6	12	20:37	20
15. Bor	25	7	6	12	24:43	20
16. Čelik	25	7	5	13	21:40	19
17. Spartak	25	6	5	14	25:38	17
18. Sutjeska	25	6	5	14	21:38	17

Pari prihodnjega kola:

ZAGREB: Dinamo — Borac (0:3)
SUBOTICA: Spartak — Čelik (0:2)
SARAJEVO: Željezničar — Bor (2:1)
MOSTAR: Velež — Olimpija (1:1)
BEOGRAD: C. zvezda — Sutjeska (3:0)
SPLIT: Hajduk — Partizan (1:2)
N. SAD: Vojvodina — Beograd (0:2)
NIŠ: Radnički — Sarajevo (2:1)
TUZLA: Sloboda — Vardar (1:2)

Za Bežigradom že dolgo ni bilo tako številnega občinstva, kot ga je tokrat privabila Crvena Zvezda. Razen z rezultatom bi bili domači gledalci s prikazanim nogometom lahko kar zadovoljni, še posebej v prvem polčasu. A kaj pomaga, ko so zeleno-beli doživeli že tretji poraz doma v tem prvenstvu. Tako si lahko mane roke pravzaprav le Olimpijin blagajnik, ki je iztržil čedno vsotico in si prihranil premije igralcem . . .

ODLOČIL ZA BEŽIGRADOM. Karasi (C. zvezda).

Sicer pa se utegne ta poraz Olimpiji še maščevati. Naskok pred zadnjima na lestvici Spartakom in Sutjesko je skopnel na pičle tri točke. Brzčas potemtakem ni več tvegati ničesar. A v tolažbo je Bežigrajčanom lahko to, da kvalitetnejšega gosta, kot je bila Crvena zvezda, v letošnjem prvenstvu ne morejo več dobiti.

E. B.

EDINI ZADETEK ZA LJUBLJANČANE. Tako je Popivoda s kazenskim strelom ukanil vratarja Crvene zvezde Oljo Petrovića. Beograjski nogometaši pa so s štadiona za Bežigradom z 2:1 vendar odnesli obe točki. Foto: Zrnec

Širok dogovor o akciji

Delo objavlja najpomembnejše dele dokumenta SZDL

LJUBLJANA, 2. aprila — Na četrtkovi razširjeni seji predsedstva in izvršnega odbora republiške konference Socialistične zveze so predlogi stališč in sklepov dobili široko potrditev in tudi dopolnitev. Delo začenja v današnji številki z objavljanjem povzetkov najpomembnejših delov tega dokumenta, ki pomeni najširši družbeni dogovor za akcijo na tem področju v naši socialistični republiki. (Berite komentar in članek na 5. strani).

Start DP

Začetek državnega prvenstva v kartingu z uspelo dirko v Novi Gorici

NOVA GORICA, 22. apr. Po dveh odpovedih — Zagreba in Beograda — se je danes vendarle začelo letošnje državno prvenstvo v kartingu. Najuspešnejši so bili primorski dirkači. Prva zmagovalca sta Koprčan Božič (do 100 kubikov) in Lavrenčič iz Il. Bistrice (do 125 kubikov).

Tekmovanje je bilo na južnem delu Kidričeve ceste. Vzornemu prireditelju, ADM Nova Gorica se je prijavilo 40 tekmovalcev iz 11 klubov.

Največ tekmovalcev je bilo v razredu do 100 kubikov, in sicer 24. Tekma je bila zelo izenačena, najbolj pa so se izkazali Koprčan Božič ter člana AMD Vrhnika Prek in Turek; v dveh kvalifikacijskih vožnjah je zmagal Božič, v eni pa Prek. V finalu je Božič vnovič navdušil in zmagal pred lanskim prvakom Prekom. V najtežjem razredu je lanski prvak Lavrenčič zmagal v vseh treh vožnjah. V drugi vožnji je povedel šele v 8. krogu; najhujši njegov tekmec je bil Ptujčan Cvetko.

Izidi, do 100 kubikov: 1. Božič (K) 50 točk, 2. Prek 46, 3. Turk (oba Vrh) 42, 4. Gajšek (Slander) 40; do 125 kubikov: 1. Lavrenčič (Il. B.) 50, 2. Cvetko (Pt) 46, 3. Smrdel 42, 4. Živec 40, 5. Lavrič (vsi Moste) 39 itd.

A. FRANKO

Samo tri poteze

Danes igrajo v Portorožu 15. kolo Vidmarjevega memoriala

PORTOROŽ, 22. aprila — Danes so končali vse štiri prekinjene partije 14. kola Vidmarjevega memoriala. Gligorić je proti Suetinu že po treh potezah ugotovil, da se ne more rešiti. Kinteros in Matanović sta remizirala brez nadaljevanja. Smejkal in Minić sta igrala nekaj časa in sklenila remi.

V ponedeljek je na sporedu 15. kolo. (Podrobnosti na 3. strani).

Prvi Avstrijec

V mednarodnem slalomu na Golteh je zmagal Morgenstern — Gašperšič tretji, Hölzl četrti — Težak drugi tek

GOLTE, 22. apr. V lepem sončnem vremenu ter v odličnih snežnih razmerah je bil danes na Golteh drugi dan mednarodnega smučarskega tekmovanja v alpskih disciplinah za pokal Okrešelj — Golte in za točke FIS. Na sporedu je bil slalom, nastopilo pa je 56 tekmovalcev iz Avstrije, Japonske, Belgije in Jugoslavije.

Prvo progo je postavil Jugoslovan Filip Gortner, dolgo pa je bila 500 m z višinsko razliko 160 m in 55 vratcami. V prvem teku je dosegel najboljši čas Avstrijec Morgenstern z 41,27 pred Japoncem Cibo, ki je zaostal za 66 stotink sekunde. Naši tekmovalci so danes v prvem teku zelo odlično. Med prvo deseterico je bil Gašperšič s časom 41,76 tretji, Hölzl z 42,00 četrti, Križaj z 42,70 pa sedmi.

Drugo progo, ki je imela enako število vratc, je postavil japonski trener Akira. Bila je precej težavnejša, posebno še v spodnjem delu, tako da je odstopilo kar 22 tekmovalcev, med njimi trije Japonci, Avstrijci, en Belgijec ter naši. Prav tako kot v prvem teku, je bil v drugem najhitrejši Avstrijec Morgenstern s 43,35. Drugi je bil Ciba (Jap) z 44,14, tretji pa njegov rojak Suzuki s 45,03. Med našimi sta bila tokrat najboljša Gašperšič s časom 45,58 (četrti) in Hölzl z 46,41 (sedmi).

Rezultati: 1. Morgenstern (Av) 84,62, 2. Ciba (Jap) 85,87, 3. Gašperšič (Jug) 87,34, 4. Hölzl (Jug) 88,41, 5. Brunner (Av) 88,43, 6. Suzuki (Jap) 88,51, 7. Križaj (Jug) 89,72, 8. Pichler (Av) 89,96, 9. Lovši (Jug) 90,71, 10. Kozelj (Jug) 91,71, 11. Polajner (Jug) 92,76, 12. Rečnik (Jug) 93,98 . . 15. Senca (Jug) 96,39, 16. Popenko (Jug) 97,03, 19. S. Kavčič (Jug) 104,68.

Organizacija tekmovanja je bila oba dneva odlična. Zato zaslužita smučarski klub Izletnik iz Celja in Branik iz Maribora, ki sta bila organizatorja tega velikega mednarodnega tekmovanja, vse priznanje.

TONE TAVČAR

ZMAGOVALEC VELESLALOMA — Prvi dan je na Golteh zmagal Japonec Tomi. Foto: Tavčar

NA ZMAGOVALNEM ODRU. Na balkanskem prvenstvu v streljanju v Beogradu se Jugoslovani držijo dobro. Na sliki: slovesnost za najboljše mladince v olimpijskem matchu. Na najvišji stopnici mladi delavec iz tovarne kablov v Svetozarevu Momčilo Savić. Telefoto: Tanjug

Madžari pred našimi

V Beogradu se je končal televizijski vaterpolski turnir

BEOGRAD, 22. apr. — Madžarski vaterpolisti so osvojili prvo mesto na mednarodnem televizijskem turnirju v Beogradu. V odločilni tekmi so premagali pomlajeno reprezentanco Jugoslavije s 6:5 (2:2, 1:0, 0:1, 3:2). Mladi Jugoslovani so dobro igrali z izkušenimi Madžari vse do zadnje četrtine, ko so dobili dva zaporedna zadetka. Druga je Jugoslavija, 3. ZRN, 4. Nizozemska.

Uspehi v Linzu

Obadov in Žuvela prva na mednarodnem prvenstvu Avstrije v judu — Dobri tudi Babić, Mijalković in Lucić

LINZ, 22. apr. (Po telefonu). Jugoslovanski judoisti so na 7. mednarodnem prvenstvu Avstrije dosegli lep uspeh, saj sta Obadov in Žuvela osvojila prvi mesti. Odlično so se odrezali še Babić, Mijalković in Lucić s tretjim mestom. V konkurenci 92 tekmovalcev iz 11 držav je med ekipami zmagala Jugoslavija.

Slavko Obadov je bil po splošni oceni najuspešnejši tekmovalec turnirja, čeprav uradno tega naslova ne podeljujejo. Obadov je vse nasprotnike v srednji kategoriji premagal brez težav, njegov nastop pa je pohvalno ocenil tudi Anton Greesing, najuspešnejši judoist vseh časov. V predtekmovanju je Novosadčan odpravil štiri nasprotnike iz ippona, v finalu pa je premagal Hargesherja (NDR) z wazarijem.

Edini slovenski reprezentant Vidmajer je v lahki kategoriji sicer odlično startal, v četrtfinalu pa je po sodniški odločitvi izgubil z Avstrijcem Pointnerjem. Zato pa je presenetil reprezentant Babić, ki je osvojil v tej skupini tretje mesto. V polsrednji kategoriji si je Mijalković priboril mesto v polfinalu, proti odličnemu Krügerju (NDR) pa ni uspel. V zaključnih bojih je v srednji kategoriji spodletelo tudi Kraljeviću.

Rezultati, lahka: Pointner (A) : Kollar (Mad) 5:0; **polsrednja:** Krüger (NDR) : Keferti (Mad) 5:0; **srednja:** Obadov : Hargeshemer (NDR) 7:0; **težka:** Žuvela Schultz (NDR) 10:0; **težka:** Pollak (A) : McPhail (Bel) 3:0); **ekipno:** 1. Jugoslavija 10, 2. Avstrija 9, 3. NDR 7.

D. UTENKAR

NASTOPIL V LINZU. Vidmajer (Impol).

Prva dirka Zupinu

V Savskem Marofu štart državnega prvenstva v motokrosu

SAVSKI MAROF, 22. apr. — Na prvi dirki za državno prvenstvo v motokrosu na 1.400 m dolgi, težavni progi je v mednarodnem razredu zmagal Zupin (Tržič) pred Šoštaričem (K) in M. Vesenjakom (Ov), v nacionalnem razredu Šipek (S. Marof), med mopedisti pa Fajfar (Radovljica) s Tomosovo novo specialko. Med društvenimi ekipami je zmagal Tržič, med republiškimi pa ekipa AMZ Slovenije.

FRANCI GLOBOČNIK

Preleta po 300 km!

Uspeh celjskih jadralcev Rojnika in Klinarja

CELJE, 22. aprila — Celjska jadralna letalca Črtomir Rojnik in Marko Klinar sta s cirrusom (standard in cirrus-17) preletela 300 kilometrsko razdaljo. Prelet, ki velja za zlati »C«, je Klinar le ponovil, Rojniku pa velja kot pogoj za diamantni »C«, saj je prelet najavil.

Invalidi dobili prvake

Republiško prvenstvo v streljanju in šahu v Semiču

SEMIČ, 22. aprila — Tu se je končalo finalno tekmovanje invalidov v streljanju z zračno puško in šahu. Nastopilo je 42 najboljših strelcev in 32 najboljših šahistov s štirih področnih tekmovanj.

Rezultati, streljanje — kategorija A: 1. Bernašek (Ponikve) 154, 2. Butolen (Sl. Gradec) 150, 3. Kobe (Černomelj) 148; kategorija B: 1. Bila (Velenje) 169, 2. Snajder (Lj) 168. 3. Pantelič (N. Gorica) 158; kategorija C: 1. Jovanovič (Velenje) 163 2. Kogoj (Idrija) 162, 3. Vavtar (Hrastnik) 162; kategorija D: 1. Bricman (Sl. Gradec) 174, 2. Naglič (Jes) 174, 3. Vršaj (Lj) 171 krogov; ekipna uvrstitev: 1. Jesenice 511, 2. Invalid (Lj) 500, 3. Sl. Gradec 496; šah — brzopotezno: 1. Slovenj Gradec 17,5, 2. Koper 16,5, 3. Jesenice 16,5.

J. MALIČ

Petkrat zlato

Na balkanskem prvenstvu v streljanju v Beogradu so naši strelci dosegli pet zmag — Rekord mladinca Pejovića

BEOGRAD, 22. aprila. Drugi dan balkanskega prvenstva v streljanju je bil za naše dokaj uspešen, saj so skupaj osvojili kar 12 odličij. Vsa druga so pobrali odlični romunski strelci in strelke. Prvenstvo se bo končalo jutri z nastopom članov s pištolo velikega kalibra in standardno MK puško (3 x 20).

Danes se je še poseben izkazal mladinec Srečko Pejović, ki je zmagal z novim balkanskim rekordom in največ pripomogel tudi k ekipni zmagi naših mladincev.

REZULTATI: **ženske — standardna MK puška (3x20) — ekipno:** 1. Jugoslavija 1677, 2. Romunija 1674, 3. Bolgarija 1631; **posamezno:** 1. Petrescu (Rom) 566, 2. Sabatka (Jug) 562, 3. Herold (Jug) 559, . . . 5. Jojić 556, 6. Mašić 556; **mladinci — ekipno:** 1. Jugoslavija 1679, 2. Bolgarija 1649, 3. Romunija 1643, 4. Turčija 1496; **posamezno:** 1. Pejović 573 (balk. rek.), 2. Savić 557 (oba Jug), 3. Ačakonov (Bolg) 554, . . . 7. Marković 549 in 11. Dakić 538; **člani: MK puška proste izbire (3x40) — ekipno:** 1. Romunija 4530, 2. Jugoslavija 4483, 3. Bolgarija 4487, 4. Grčija 4402, 5. Turčija 4230; **posamezno:** 1. Rotaru (Rom) 1147, 2. Milutinović (Jug) 1141, 3. Codreanu (Rom) 1140, Jugoslovani: 5. Pejčev 1128, 8. Vego 1124, 11. Juhas 1118, 16. Šipek 1105.

Kleče — ekipno: 1. Romunija 1535, 2 Bolgarija 1512, 3. Jugoslavija 1481, 4. Grčija 1472, 5. Turčija 1429; posamično: 1. Rotaru 390 2. Olarescu 386, 3. Caban (vsi Rom) 382, . . . 11. Milutinović 377, 12. Pejčev 375, 14. Vego 372 15. Juhas 369, 19. Šipek 363; standardna UK puška proste izbire (stoje) — ekipno: 1. Jugoslavija 1457, 2. Romunija 1448, 3. Bolgarija 1422, 4. Grčija 1382, 5. Turčija 1282; posamično: 1. Milutinović (Jug) 374, 2. Rotaru (Rom) 368, 3. Vergo (Rom) 365, . . . 5. Vego 363, 7. Šipek 359, 9. Juhas 359.

ZBIRA KOLAJNE. Strelka iz Novega Sada Valerija Sabatka.

SPORTNA NAPOVED

Dvanajst pravilnih

1. Vardar — Dinamo 1
2. Sarajevo — Sloboda 0
3. Partizan — Vojvodina 1
4. Sutjeska — Hajduk 1
5. Olimpija — C. zvezda 2
6. Bor — Velež 2
7. Čelik — Željezničar 2
8. Borac — Spartak 2
9. Bregalnica — Šumadija 2
10. Radnički (K) — Napredak 1
11. Proleter — Novi Sad 1
12. Bačka — Osijek 0

Devet pravilnih

9. Mura — Zagreb 0

Rog dvakrat

Zmaga ljubljanskih kolesarjev »Po jadranski magistrali« — Kastelic prvi

KARLOBAG, 22. apr. Z etapo od Zadra do Karlobaga se je končala tradicionalna kolesarska dirka »Po jadranski magistrali«. Prinesla je popolno zmagoslavje Rogovim kolesarjem, ki so zmagali v ekipni konkurenci, med posamezniki pa je postal zmagovalec Ivan Kastelic.

Že takoj po startu zadnje etape se je od karavane kolesarjev odlepila skupina desetih kolesarjev, med katerimi so bili tudi slovenski tekmovalci Kastelic, Frelih, Zakotnik, Keršič in Kekec. Po tridesetih kilometrih so imeli dve minuti prednosti, ki so jo pred Karlobagom še povečali za 5 minut. Vodstvo Siporexa ni takoj reagiralo na pobeg in to se mu je maščevalo, kajti Bilić in tovariši so bili v zaključnem delu brez možnosti. Na vzponu proti Gospiću pa se je začel pravi boj, kajti glavnina je skoraj ujela ubežnike. Janez Zakotnik, dvakratni zmagovalec te dirke, je diktiral oster tempo na čelu skupine. Veliko zaslug za oster tempo sta imela tudi Branikova kolesarja Keršič in Kekec.

Rezultati 3. etape Zadar—Karlobag (1000 km): Kastelic (Rog) 2:34,33, Gazdić (Radn) 2:34,57 Pocrnja (Siporex) 2:34,40, Arsovski (Skopje) 2:34,50, Zakotnik (Rog) 2:35,07, Keršič 2:35,15, Kekec (Oba Br) 2:35,20, Bricelj (Part) 2:36,42, Remar (Siporex) 2:36,42, J. Valenčič (Rog) 2:36,46.

Skupni vrstni red: 1. Kastelic 6:12,34, 2. Gazdić 6:12,51, 3. Pocrnja 6:12,51, 4. Arsovski 6:13,44, 5. Zakotnik 6:14,01, 6. Keršič 6:14,09, 7. Kekec 6:14,14, 8. Bricelj 6:15,36, 9. Remar 6:15,36, 10. J. Valenčič 6:15,40; ekipno: 1. Rog, 2. Siporex, 3. Branik, 4. Skopje, 5. Partizan, 6. Beograd, 7. Sava, 8. Radnički.

Z. ZANOŠKAR

»Dirka miru« brez naših

LJUBLJANA, 22. aprila — Na sestanku komisije za pripravo državne reprezentance pri KZJ v Zadru, ki mu je predsedoval zvezni kapetan Zvone Zanoškar, so odločili, da naša reprezentanca letos ne bo sodelovala na eni izmed največjih in najtežjih evropskih dirk Praga — Varšava — Berlin. Odločitev so utemeljili s tem, da naši najboljši kolesarji na začetku sezone še niso dovolj pripravljeni za tako zahtevno dirko. Namesto na »Dirki miru pa bo naša reprezentanca sodelovala na jubilejni dirki »Po Avstriji v mesecu juniju. Reprezentanco pa bodo določili po končani dirki Alpe — Adria.

F. B.

Največ — Celju

Na državnem atletskem prvenstvu ekip v tehničnih disciplinah trije moški naslovi Kladivarju, en pa ŽAK (ženske)

LJUBLJANA, 22. apr. Atletska sezona se je šele začela, pa vendar je že drugič letos — po krosu — šlo za državne naslove. Drugič doslej so se tekmovalci v tehničnih disciplinah namreč pomerili za ekipne lovorike, s tem, da je v vsaki disciplini veljal seštevek (oziroma povpreček) rezultatov peterice vsakega kluba.

Za državno prvenstvo so tekmovali v štirih središčih, udeležba pa ni bila najboljša. Navzlic temu pa je prvenstvo vendarle uspelo, saj je že na startu v sezono vendarle aktiviralo precejšen krog tekmovalcev. Moški so v skokih tekmovali v Celju, v metih pa v Novem Sadu, dekleta pa so se v skokih merila v Splitu, v metih pa v Osijeku. Nadaljevalo se je tudi prvenstvo Slovenije v štafetah in sicer v Celju in Mariboru.

Najuspešnejši so bili zastopniki Kladivarja, ki so edini osvojili tri naslove — v skoku v višino, v skoku s palico ter v metu kopja za moške. Tudi Mariborčanke, ki so bile lani dvakrat prve, so se dobro odrezale, saj so obranile naslov v skoku v višino, v daljavo pa so se letos morale zadovoljiti z 2. mestom. Če vzamemo pod drobnogled posamične rezultate, kakšnih posebnih dosežkov sicer ni bilo, vendar nekateri izidi le vzbujajo upe. (Rezultati na 4. strani).

Tržič: prihodnjič za SP

TRŽIČ — Te dni se je sestala posebna komisija predstavnikov AMZJ in AMZS, ki je na zahtevo mednarodne motociklistične zveze testirala tekmovalno stezo za motokros v Podijubelju.

Komisija, ki so jo sestavljali Franc Fingušt, Franc Globočnik, Cvoto Maček, Jože Zupin in Jože Jurjevčič, ni imela posebnih pripomb. Na stezi, kjer so bila doslej že tekmovanja za SP in večje mednarodne dirke, bo treba zasejati travo in očistiti kamenje.

Tržičani so mednarodni motociklistični zvezi predložili kandidaturo za SP v motokrosu v kategoriji do 125 kubikov. Če bo FIM predlog osvojila, bo tekmovanje v maju prihodnjega leta.

N. ANTONIC

203 CM. Toliko je skočil Vivod (na sliki), klubski tovariš M. Prezelj pa je s to višino dosegel osebni rekord.

SKL – MOŠKI 1 A

Povedla Vrhnika

Stotica Novoteksa proti Jeseničanom v prvem kolu novega prvenstva — V gosteh zmagala Trnovo in Maribor

LJUBLJANA — Košarkarji Triglava, Maribora, Vrhnike pa tudi Novoteksa so že v prvem kolu novega prvenstva potrdili vlogo favoritov. Nova pravila nikjer niso povzročala posebnih težav, čeprav je bilo za pripravo malo časa. Najbolj izdatno zmago je na štartu dosegla Vrhnika, s prvo stotico v novem prvenstvu pa so se izkazali Novomeščani kljub razmočenemu igrišču na Loki.

Vrhnika : Branik 87:58 (40:21)

VRHNIKA — Igrišče Partizana, gledalcev 50, sodnika Kovačič (N. Gorica) in Ivnik (Lj).

VRHNIKA: Gorenc 10, T. Gantar 26, Seljak 16, Muha 2, Božič 2, B. Kukec 8, Globočnik 17, Mekinda 4.

BRANIK: Jeranko 7, Weibl 13, Vajngerl 5, Bedrač 11, Tatalović 8, Janjičić 6, D. Weibl 8.

Kljub temu, da domačini niso nastopili v popolni postavi so z bistrega zmagali. Tekma ni bila posebno zanimiva. V domači ekipi so se odlikovali Seljak, Gorenc, Gantar in Globočnik.

J. KOTNIK

Marles : Radenska 71:62 (35:29)

MARIBOR — Stadion v Ljudskem vrtu, gledalcev 200, sodnika Camplin (MS) in Kveder (Zal).

MARLES: Smaka 9, Vollmaier 2, Brodnjak 9, Atlagić 2, Gerbec 12, Buršič 3, Fekonja 16, Janežič 4, Heler 14.

RADENSKA: M. Besek 1, A. Besek 1, Fink 24, Rogan 8, T. Orozel 13, M. Hladen 13, A. Orozel 2.

V začetku so povedli gostje in kazalo je na presenečenje. Toda v nadaljevanju so se igralci Marleska zbrali ter z dobro igro in uspešnimi meti zmagali. Zanimivo je, da so gostje v drugem delu od 32 kasenskih metov zadeli le 20. Nova pravila niso povzročala težav niti igralcem niti solidnima sodnikoma.

J. KROPE

Triglav : Lesonit 67:50 (32:26)

KRANJ — Stadion Stanka Mlakarja, gledalcev 200, sodnika Bolka (Lj) in Rajtmajer (Ce).

TRIGLAV: Košir 12, Mavrič 16, Dežman 6, Torkar 7, Skubic 2, Klavora 3, Rus 4, Poljšak 10, Slokan 7.

LESONIT: Zidar 17, B. Maljevac 15, Kim 6, I. Maljevac 4, Potočnik 4, Kožman 4.

Domačini so zasluženo zmagali. Pozna se, da so dobro pripravljeni, poleg tega pa so tudi taktično igrali zelo dobro. Gostje so sicer povedli, v 19. minuti pa so domačini izenačili na 26:26 in si do konca priigrali zanesljivo prednost.

J. JAVORNIK

Novoteks : Jesenice 107:85 (49:47)

NOVO MESTO — Igrišče na Loki, gledalcev 350, sodnika Lotrič in Gombošči (Lj).

NOVOTEKS: Šplihal 14, S. Kovačević 43, Z. Kovačević 12, Šepetavc 12, Počrvina 4, Kopač 2, Ivančič 15, Šolar 3, Piletič 2.

JESENICE: Vujačić 17, Vauhnik 14, Bizjak 7, Smid 4, Pirih 21, Lozar 6, Hudnik 2, Muharemović 14.

Domačini so se bolje znašli na razmočenem igrišču. V prvem polčasu je bila igra še dokaj enakovredna. Novomeščani so sicer kmalu povedli z 12 točkami razlike, toda gostje so jih ujeli. Nato pa se je domača peterka povsem razigrala in zlahka dosegla stotico.

S. DOKL

Litija : Maribor 69:75 (36:37)

LITIJA — Igrišče Litije, gledalcev 400, sodnika Hojs (Lj) in Brezovar (Zgb).

LITIJA: Šantič 32, Posek 16, Lavrič 9, Malenšek 6, Urbič 3, Stare 2, Senčar 1.

MARIBOR: Milko Lovše 14, Mitja Lovše 13, Vehen 19, Kuntu 5, Valdet 12, Čerpes 12.

Prva tekma na novem košarkarskem igrišču v Litiji je bila hitra, dinamična in predvsem borbena. V prvem delu so gostje ves čas vodili, v nadaljevanju pa so jih domačini ujeli, nakar sta se ekipi stalno menjavali v vodstvu. Na koncu so gostje imeli več sreče in zmagali.

H. JELNIKAR

Fructal : Trnovo 71:77 (39:41)

AJDOVŠČINA — Igrišče pri šoli, gledalcev 300, sodnika Burja in Lozič (Lj).

FRUCTAL: Bratož 4, Fili 16, Fabrizio 8, Slokar 6, Vodopivec 4, Oven 15, Jurišić 16.

TRNOVO: Lenard 14, Martinčič 2, Koren 22, Matičetov 23, Kozak, 14, Slapnik 2.

Prvoligaški krst se je za domače končal s porazom. Gostje so bili boljši in so s taktično igro kmalu spravili kar pet visokih igralcev Fructala na klop. V 37. minuti so Ajdovci sicer še povedli s treni točkami razlike, toda v finišu se niso mogli uspešno upirati presstngu gostov.

	M.				VODOPIVEC
1. Vrhnika	1	1	0	87:58	2
2. Novoteks	1	1	0	107:85	2
3. Triglav	1	1	0	67:50	2
4. Marles	1	1	0	71:62	2
5. Trnovo	1	1	0	77:71	2
6. Maribor	1	1	0	69:75	2
7. Fructal	1	0	1	71:77	0
8. Litija	1	0	1	69:75	0
9. Radenska	1	0	1	62:71	0
10. Lesonit	1	0	1	50:67	0
11. Jesenice	1	0	1	85:107	0
12. Branik	1	0	1	58:87	0

PARI PRIHODNJEGA KOLA: Jesenice — Lesonit, Maribor — Triglav, Branik — Litija, Radenska — Vrhnika, Trnovo — Marles, Novoteks — Fructal.

Poseben popust v Tivoliju

Poceni vstopnice za ekipe in šole na majskem turnirju

LJUBLJANA — Od 4. do 6. maja bo v dvorani Tivoli tradicionalni majski turnir, ki ga ZKS vsako leto priredi v spomin na slavo kolajno jugoslovanskih košarkarjev na VI. SP. Letos bodo igrale reprezentance Jugoslavije, Sovjetske zveze, Kube in Slovenije.

Da bi si zanimive boje lahko ogledalo čim večje število košarkarjev in tudi šolarjev, so organizatorji sprejeli sklep o posebnem popustu za skupinski ogled tekem. Skupine nad 20 oseb bodo lahko kupile vstopnice po ceni 10 dinarjev za dve tekmi skupaj. Vstopnice je že moč kupiti ali naročiti na košarkarski zvezi Slovenije v dvorani Tivoli.

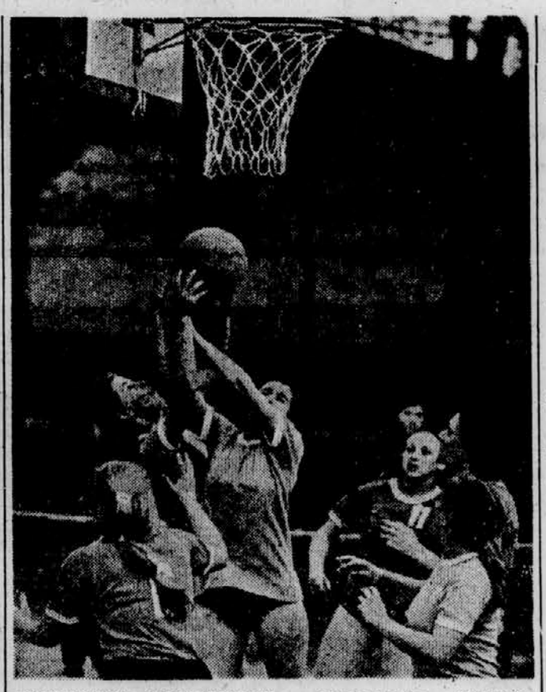

POPLAČANA BORBENOST — Košarkarice Vrhnike (svetlejši dresi) so osvojile dragoceni točki na Kodeljevem. Foto: Zrnec

SKL – MOŠKI 1 B

Beti največ

Metličani na štartu najučinkovitejši - Prule izkoristile neizkušenost Krasa

LJUBLJANA — Značilen za štart v drugem kvalitetnem razredu slovenskih košarkarjev je povsem različen nastop novincev. Sežančani so doma visoko izgubili, Metličani pa zmagali. Na vseh drugih igriščih je bil boj dokaj izenačen.

Kroj : Sav. naselje 65:66 (29:32)

SKOFJA LOKA — Igrišče v Puštalu, gledalcev 150, sodnika Prinčič (NG) in Šuštar (Lj).

KROJ: B. Habjan 1, Vidic 3, Gaber 5, Čerovski 2, P. Habjan 16, Grahek 22, Osovnikar 6, Oešalj 10.

SAV. NASELJE: Kosial 10, Železnikar 7, Dazkobler 16, Terkaj 4, Nemec 7, Sobočan 4, Žagar 12, Fugina 6.

Domačini so dobro začeli in vodili skoraj ves prvi polčas. V zadnjih petih minutah pa so jih gostje nadigrali in povedli. V nadaljevanju sta se nato ekipi menjavali v vodstvu in domačim se je celo ponudila priložnost za zmago. Odločila pa je neizkušenost precej spremenjene lokalne ekipe in točki sta pripadli gostom.

P. POKORN

Beti : Ljubljana 93:65 (54:30)

METLIKA — Igrišče Partizana, gledalcev 500, sodnika Kolenda (SL) in Burja (Lj).

BETI: T. Vergot 7, Dautovič 11, Z. Vergot 5, Trevalšek 2, Lalić 2, Rožič 10, Medek 38, Argutina 11, Popović 7.

LJUBLJANA: Žitnik 3, Svent 8, Standeker 1, Urbančič 6, Sircelj 10, Bernot 3, Rakuš 28, Brus 6.

Gostje so sicer povedli s prvim košem, toda že v 5. minuti so domačini vodili s 16:2. Največ zaslug za to je imel prodorni Medek. V drugem delu je večina igralcev prve peterke morala na klop s štirimi osebnimi napakami, toda rezervni igralci so jih odlično zamenjali in točki sta zasluženo ostali doma.

M. PREDALIČ

Kras : Prule 44:78 (26:41)

SEŽANA — Igrišče Krasa, gledalcev 100, sodnika Rus (Kr) in Slak (NG).

KRAS: Žiberna 6, Godnič 2, Mahnič 8, Korljan 17, Daneu 2, Trobec 9.

PRULE: Ravnihar 6, Nemec 11, Gamziti 4, Butala 20, Grilc 18, Gartner 2, Skale 13, Šušteršič 4.

Košarkarji Krasa so že v prvi tekmi plačali davek neizkušenosti. Gostje so že takoj v začetku povedli in nato razlike samo še večali. Pri Prulah sta bila najboljša Butala in Grilc, pri domačinih pa Korljan in Godnič.

D. SKRINJAR

Ježica : Zarja 79:73 (40:27)

LJUBLJANA — Igrišče Partizana na Ježici, gledalcev 50, sodnika Osipovič in Kozina (Lj).

JEŽICA: Kopačevar 2, Oven 10, Mali 6, Resman 11, Pezdir 23, Jakopič 12, Rožič 2, Klep 13.

ZARJA: Cvetan 8, Murko 31, S. Brezigar 7, D. Brezigar 12, Primc 8, Dobrovnik 7.

Ježičani so veljali za favorite, vendar so imeli v srečanju z Zarjo precej težko delo. Do sredine prvega polčasa je bil rezultat izenačen. Ježičani so si nabrali nekaj prednosti šele v 13. minuti. Največ naskoka so imeli ob koncu prvega polčasa. Po odmoru so jih gostje skorajda dohiteli, v 29. minuti je bila prednost Ježice le še tri točke. Naposled so domačini zaigrali bolj zbrano, v dveh minutah so dosegli 8 zadetkov ter zapečatili in odločitev o zmagovalcu bežigrajskega derbija ni bila več sporna.

J. SNOJ

Postojna : Elektra 68:63 (33:33)

POSTOJNA — Igrišče v Postojni, gledalcev 250, sodnika Bukovec (Medvode) in Hribar (Lj).

POSTOJNA: Korče 2, Paternost 18, D. Mislej 2, Bizjak 9, Tomič 7, Rot 12, I. Mislej 15.

ELEKTRA: Kristan 2, Petek 17, Hlišč 6, Polovšek 22, Dobovičnik 3, Koren 4, Furst 6.

V zelo hladnem vremenu in na mokrem igrišču so postojnski košarkarji osvojili prvi dve točki po Gostje iz Šoštanja so se ves čas hudo upirali domačinom, vendar so koncu vseeno klonili. Elektra je bila boljša v prvem polčasu, ko je vodila celo s 30:33. Drugi polčas je pripadel domačinom, ki so v 4. minuti prvič povedli in nato zmagali.

	M.				DJORDJEVIĆ
1. Prule	1	1	0	78:44	2
2. Beti	1	1	0	93:65	2
3. Ježica	1	1	0	79:73	2
4. Postojna	1	1	0	68:63	2
5. Trnovo	1	1	0	66:65	2
6. Kroj	1	0	1	55:66	0
7. Elektra	1	0	1	63:68	0
8. Zarja	1	0	1	73:79	0
9. Ljubljana	1	0	1	65:93	0
10. Kras	1	0	1	44:78	0

PARI PRIHODNJEGA KOLA: Prule — Elektra, Ljubljana — Postojna, Sav. naselje — Beti, Zarja — Kroj, Sežana — Ježica.

Tesna zmaga Olimpije

CELJE — V izbirni tekmi za sestavo košarkarske reprezentance Slovenije je Olimpija premagala reprezentanco igralcev II. zvezne lige s 112:111 (54:53). V telovadnici posebne osnovne šole sta pred 350 gledalci sodila Peter Brumen (LJ) in Žule (Sl. Konjice).

OLIMPIJA: Zaloker 5, Peterka 22, Marter 45, Lorbek 6, Jelovac 20, Božič 6, Fišer 2, Bundžela.

REPR. II. ZKL: Tomašević 6, Volaj 26, Sagadin T. 15, Lemajić 19, M. Sagadin 8, Slavinec 4, Z. Sagadin 2, Kruščić 4, Macura M. 14, Zenguet 2, Macura N. 3, Vnukovac 8.

Srečala sta se dva izenačena tekmeca, vendar je z malo več sreče zmagala izkušenejša ekipa Olimpije. Strelci so bili zelo razporejeni, tako da je bila tekma za gledalce izredno zanimiva.

K. JUG

Mirko Novosel zvezni trener

BEOGRAD, 22. aprila — Z 11:3 je predsedstvo košarkarske zveze Jugoslavije potrdilo predlog razpisne komisije in izbralo Mirka Novosela za novega zveznega trenerja moške reprezentance. Kandidate za to delovno mesto sta bila poleg njena še Lazar Lečić in Radule Vešović.

Razen tega so člani predsedstva izvolili za novega generalnega sekretarja KZJ bivšega predsednika dr. inž. Radomirja Saperja. Hkrati so sprejeli tudi sklep, da odpotuje državna moška reprezentanca 10. maja na turnejo po Braziliji in Peruju. Poleg 12 košarkarjev bodo odpotovali še zvezni trener, zdravnik in vodja potovanja, ki je tokrat član predsedstva Vojislav Prnetić. Razpravljali so tudi o turneji moške in ženske reprezentance po Kitajski, vendar termini gostovanj še niso odrejeni. Zato so sprejeli načelen sklep, da bo nastopilo 24 košarkarjev in košarkaric, ki jih bosta spremljala dva trenerja in en zdravnik, reprezentanci pa bosta vodila predsednik KZJ Rade Savić in predsednik KZS Peter Breznik.

Predsedstvo bi moralo potrditi tudi predlog registracijskega pravilnika in ga nato posredovati skupščini KZJ, vendar so ugotovili, da še ni izpopolnjen do te mere, da bi lahko o njem sklepali dokončno. Zato so tudi izbrali dve komisiji, od katerih bo prva morala natančno formulirati temelje politike KZJ, druga pa dokončno pripraviti registracijski pravilnik. Delo morata komisiji končati do 15. maja, kajti 30. junija bo konferenca košarkarske zveze Jugoslavije v Hercegnovem.

V. ILIC

NASLEDNIK ŽERAVICE — Mirko Novosel.

SKL ŽENSKE (ZAHOD)

Spet razlike

Katastrofe Postojne, Jesenic in Litije — Vrhnika osvojila točki v gosteh

LJUBLJANA — Ob razdelitvi ženske lige na dve skupini je prišlo še do večjih kvalitetnih razlik, zaradi česar bodo kolikor toliko zanimivi le derbiji med boljšimi in slabšimi. Najbolj razočarani so bili na Jesenicah, kjer je povsem pomlajena ekipa doživela pravo katastrofo, prijetno pa sta presenetili ekipi Vrhnike in žirovske Etikete.

Ježica : Postojna 92:32 (40:20)

LJUBLJANA — Igrišče Partizana na Ježici, gledalcev 50, sodnika Ivanuš (Lj) in Hostnik (Lit).

JEŽICA: Turk 2, Kreč 4, Plevnik 24, Stucin 12, Resman 4, Oven 24, Gimpelj 7, Mavec 7, Dobravc 8.

POSTOJNA: Progar 4, Grižon 3, Tomšič 2, Petelin 10, Kralj 4, Bravč 9.

Z zadetkom Vide Oven so Ježičanke začele 10. prvenstveno sezono v republiški ligi. Tudi letos računajo na visoko uvrstitev.

V srečanju z ekipo Postojne, ki prvikrat nastopa v najvišji republiški konkurenci, je nastopilo vseh 10 igralk Ježice, kar 9 pa se jih je vpisalo med strelke. Tekma seveda ni bila zanimiva. Zaradi novih pravil ni bilo zapletov, pač pa je igralke oviralo hladno vreme.

J. SNOJ

Slovan : Vrhnika 48:50 (25:29)

LJUBLJANA — Igrišče na Kodeljevem, gledalcev 50, sodnika Bajc (Borovnica) in Firm (Lj).

SLOVAN: Zabukovec 17, Mladenič 2, Belamarič 8, Prijatelj 2, Dušič 8, Leskč 2, Golc 2.

VRHNIKA: S. Rapuš 12, Samardžić 10, Gruden 1, J. Rapuš 7, Purkat 11, Malovrh 8.

V prvem delu je bila igra izenačena, gostje pa so vodile zaradi natančnejših metov izpod koša. V 33. minuti so Moščanke prve povedle z 42:40 in kazalo je, da bodo tekmo le dobile. Toda borbenejše Vrhničanke so jih spet ujele in na koncu zasluženo zmagale.

T. GASPERLIN

Ilirija : Etiketa 55:48 (33:22)

LJUBLJANA — Igrišče Ilirije, gledalcev 30, sodnika Remic in Habjan (oba Lj).

ILIRIJA: Jelenc 8, Pahor 5, Hribar 26, Tola 3, Bec 4, Dolenc 4, Sverko 3, Pitamic 2.

ETIKETA: I. Milinar 20, M. Gantar 2, S. Milinar 2, Oblak 3, Kaličič 4, Gregorač 4, Gloomemli 13.

Domače igralke, ki so veljale za favoritinje, so le s težavo premagale gostje. Na začetku prvenstva so prikazale slabšo igro, zmagale pa so le zaradi večje izkušenosti. Pozna se jim, da je več starejših igralk prenehalo igrati.

U. S.

Jesenice : Kroj 26:96 (18:47)

JESENICE — Igrišče pod Mežaklijo, sodnik Freih (Medvode).

JESENICE — Zorman 8, Pavlič 3, Papler 2, Purger 8, Bregar 1, Mrežina 2, Lešnjak 2.

KROJ — Mlikovič 6 Stanša 16, Strel 22, Jesenko 16, Berginc 7, Ržen 8, Vrbinc 21.

Jeseničanke se s popolnoma pomlajeno ekipo niso mogle uspešno upirati psihično in fizično boljšim igralkam iz Skofje Loke, ki so s hitro igro neusmiljeno polnile koš.

L. KATNIK

Olimpija : Litija 103:32 (57:15)

LJUBLJANA — Dvorana Olimpije v Topniški ulici, gledalcev 20, sodnika Kučer in Eržen (Lj).

OLIMPIJA: Šivic 6, Kušar 13, Radonjić 5, Stoka 4, Mihelič 22, Stopar 11, Vuleta 16, Bremec-Homar 26.

LITIJA: Nejedly 11, Klančar 15, Miškovič 4, Lobinger 2.

V tekmi, ki je dosti boljši Olimpiji služila komaj za lahek trening, je Litija doživela visok poraz. Pri zmagovalkah so bolje zaigrale zunanje igralke, centri pa so razočarali.

M. MIHELIČ

Etiketa : Olimpija 13:92 (5:47)

ŽIRI — Tekma 2. kola, igrišče Partizana, gledalcev 150, sodnika Dobrovlje (Vrh) in Nastran (Medv).

ETIKETA: Krolnik 5, Gregorač 3, Bogataj 1, Giacomelli 4.

OLIMPIJA: Metlar 4, Kušar 10, Radonjić 2, Stoka 14, Hočevar 2, Mihelič 4, Stopar 11, Vuleta 4, Bremec-Homar 41.

Za Ljubljančanke je bil to zelo prijeten izlet, na katerem je bila najbolj razpoložena Marjana Bremec-Homarjeva.

					M.	M.
1. Olimpija	2	2	0	195: 45	2	4
2. Kroj	1	1	0	96:26	2	2
3. Ježica	1	1	0	92:32	2	2
4. Ilirija	1	1	0	55:48	2	2
5. Vrhnika	1	1	0	50:48	2	2
6. Slovan	1	0	1	48:50	0	0
7. Postojna	1	0	1	32: 92	0	0
8. Jesenice	1	0	1	26: 96	0	0
9. Litija	1	0	1	32:103	0	0
10. Etiketa	2	0	2	61:147	0	0

PARI PRIHODNJEGA KOLA: Vrhnika — Kroj, Litija — Jesenice, Postojna — Ilirija, Kroj — Litija.

ZOL — MOŠKI

Poraz za porazom

V 23. kolu I. ZOL-moški: Fužinar : Modriča 1:3 (13, —10, —6, —2)

RAVNE — Dvorana v domu telesne kulture, gledalcev 200, sodnika Kirac (Zg) in Tomljenović (Sisak).

FUŽINAR: Španšelj, Golob, Gostenčnik, Steharnik, Kristan, Dokl, Filipančič, Krivograd, Žibert.

MODRIČA: Ribarić, Božić, Lukačević, Milošević, Glaudrić, Ornamanović, Jović, Martinović, Janković, Mičić.

Fužinar je upravičil ligaški status le v prvem nizu in v začetku drugega, medtem ko so v nadaljevanju povsem popustili.

Pri domačinih velja pohvaliti le Španšelja, pri gostih pa Jankovića. Sodnika sta vodila srečanje z manjšimi napakami.

E. WLODYGA

Drugi rezultati: Partizan : Vardar 3:0 (7, 7, 12), Spartak : Jedinstvo (B) 0:3 b. b., Crvena zvezda : Vojvodina 3:0 (13, 6, 7), Mladost : Bosna 3:2 (9, —12, 12, —12, 5), Jedinstvo : Željezničar 3:0 (6, 7, 8), Banat : Kvarner 3:1 (10, —7, 3, 9).

1. Partizan	23	22	1	67:14	44
2. GIK Bana	23	19	4	60:22	38
3. C. zvezda	23	19	4	60:25	38
4. Jedinstvo (SP)	23	16	7	56:36	32
5. Kvarner	23	15	8	52:39	30
6. Vardar	23	14	9	49:38	28
7. Mladost	23	13	10	49:42	26
8. Modrača	23	10	13	44:49	20
9. Spartak	23	10	13	42:49	20
10. Jedinstvo (B)	23	8	15	37:53	16
11. Bosna	23	8	16	33:51	16
12. Vojvodina	23	5	18	31:56	10
13. Železničar	23	2	21	15:66	4
14. Fužinar	23	0	23	15:69	0

PARI PRIHODNJEGA KOLA: Vardar — Banat, Kvarner — Jedinstvo (S), Željezničar — Mladost, Bosna — Crvena zvezda, Vojvodina — Fužinar, Modriča — Spartak, Jedinstvo (B) — Partizan.

SOL — ŽENSKE

Nedelja brez tekem

LJUBLJANA — Tekmi predzadnjega kola republiškega prvenstva odbojkaric Fužinar — Gaberje in Jesenice — Novo mesto sta bili preloženi na 13. maj. Ljubljana pa je brez boja dobila z Branikom (s 3:0), ki je po I. delu odstopil od tekmovanja.

1. Fužinar	11	9	2	28:10	20
2. Maribor	12	7	5	22:20	19
3. Gaberje	11	7	4	25:13	18
4. Novo mesto	11	7	4	25:15	18
5. Jesenice	11	6	5	20:16	17
6. Ljubljana	12	4	8	16:26	16
7. Branik	12	0	12	0:36	6

II. ZVEZNA ODBOJKARSKA LIGA — ZAHOD

Spet porazi

Četrti poraz Salonita v slovenskem derbiju v Mariboru v II. ZOL — zahod

LJUBLJANA — Slovenski derbi v II. zvezni odbojkarski ligi — zahod med Mariborom in Salonitom so dobili Mariborčani, druge slovenske ekipe pa so tokrat izgubile in tako spet opozorile, da v finišu prvenstva igrajo slabše kot v I. delu.

Maribor : Salonit 3:0 (14, 12, 7)

MARIBOR — Športna dvorana, gledalcev 150, sodnika Moran (M) in Koncilja (K).

MARIBOR: Kores, Perše, Križe, Zupanič, Zvikart, Šauperl, Lamut, Ravnjak, Turk, Goričan.

SALONIT: Berdon, Murovec, Žnidarčič, Jerončič, Paravan, Tušar, Bukovec, Jelavič, Jurca, Perše.

To je bila ena najkvalitetnejših tekem, polna preobratov. Več srca so imeli domači igralci, ki so zasluženo osvojili dragoceni točki. Najbolj razburljiv je bil 3. niz, ko so gostje vodili že z 1:6, nato pa naglo popustili.

J. KROPE

Metalac (S) : Sava 3:0 (6, 4, 5)

Spačva : Kamnik 3:1 (—13, 13, 6, 13)

Interplet : Jesenice 3:1 (—12, 4, 14, 9)

Metalac (Z) : Čajevec 3:1 (8, 10, —12, 12)

Karlovac : Borovo 3:0 (10, 11, 9)

1. Metalac	18	16	0	54: 4	36
2. Salonit	18	14	4	44:24	28
3. Interplet	18	12	6	41:29	24
4. Maribor	18	9	9	36:31	18
5. Karlovac	18	8	10	35:33	16
6. Kamnik	18	8	10	33:37	16
7. Borovo	18	8	10	34:41	16
8. Sava	18	8	10	30:44	16
9. Čajevec	18	7	11	30:37	14
10. Jesenice	18	7	11	29:40	14
11. Spačva	18	5	13	26:46	10
12. Metalac (Z)	18	4	14	20:48	8

PARI PRIHODNJEGA KOLA: Metalac (Z) — Maribor, Čajevec — Interplet, Jesenice — Karlovac, Borovo — Spačva, Kamnik — Metalac (S), Sava — Salonit.

SLOVENSKA ODBOJKARSKA LIGA — MOŠKI

Derbi Izoli

V 16. kolu odbojkarskega prvenstva SRS izkupiček domačim - Slavje Izole

LJUBLJANA — V 16. kolu republiškega prvenstva odbojkarjev, ki je bilo nepopolno zaradi preložitve tekme Bled—Trebnje na 27. t. m., so vse tekme dobili domačini, pri čemer se je Izola z zmago nad Branikom pomaknila še bliže cilju — osvojitvi prvenstva.

Novo mesto : Plamen 3:1 (12, —8, 12, 10)

NOVO MESTO — Igrišče brišlinske šole, gledalcev 30, sodnika Bajt (Jes) in Mohorčič (Žužemb).

NOVO MESTO: Goleš, Babnik I, Babnik II, Koprivnik, Jenko, Weiss, Graberski.

PLAMEN: Blaznik, Berce, Petrač, Košir, Peternel, Križišnik, Brzović.

Tekma med zadnjeuvrščenima ekipama je povsem razočarala. Po prikazani igri sodita ekipi v drugi kakovostni razred.

S. DOKL

Gaberje : Bovec 3:1 (—3, 13, 11, 12)

CELJE — Telovadnica posebne šole, gledalcev 100, sodnika Oberseni iz Maribora in Vitanc iz Gornjega.

GABERJE: Bolner, Jager, Aškerc, Žilnik, Kajtnar, Vodenik, Gornik, Juhart, Hojnik, Grizold.

BOVEC: Trampuž, Ulekuš, Kravanja, Rožič, Gašperšič, Della Bianca, Cuder, Zorč.

Prvi set so gostje kaj hitro odločili v svojo korist. Vse je kazalo, da domačini ne bodo kos mladi, perspektivni ekipi gostov. Celjani pa se niso vdali in so zadnje tri sete odločili v svojo korist po izredno lepi igri in izenačenem boju.

K. JUG

Izola : Branik 3:0 (8, 10, 10)

IZOLA — Igrišče Izole, gledalcev 50, sodnik Paul (Kropa).

IZOLA: Torkar, Klepač, Stubelj, Jakomin, Nikolić, Klepač, Dujmović, Lesjak, Kolenc, Gorjup, Mikloševski, Franković, Tomažič.

BRANIK: Primec, Breber, Lednik, Ule, Žerak, Kranjčič, Pohar.

Domačini so imeli lahko delo, tako da je zmaga povsem zaslužena. Izolani so tokrat prikazali doslej najboljšo igro, posebno pa se je odlikoval Klepač. Pri gostih je izstopal Lečnik.

L. OSTROUŠKA

Bled : Trebnje 27. t. m. Mežica prosta

1. Izola	14	13	1	40:11	27
2. Gaberje	15	9	6	33:26	24
3. Bled	13	10	3	35:12	23
4. Branik	14	9	5	29:24	23
5. Bovec	14	6	8	24:28	20
6. Trebnje	13	6	7	22:27	19
7. Novo mesto	14	5	9	21:31	19
8. Mežica	14	4	10	21:35	18
9. Plamen	15	1	14	10:42	16

PARI PRIHODNJEGA KOLA: Bovec — Bled, Trebnje — Izola, Branik — Novo mesto, Plamen — Mežica, Gaberje prosto.

PO DOMAČIH KRAJIH

MURSKA SOBOTA — V zadnjem kolu vzhodne conske kegljaške lige je Hmeljar iz Žalca premagal vrsto Carde z rezultatom 6667:6584. V ekipi Hmeljarja je bil najuspešnejši Kačič z 581 podrtimi keglji, pri Cardu pa Bavčar z 884.

F. M.

V slabi uri

Mariborski rokoborci v Splitu premagali domačine s 13:7 — Sljeme vodi

LJUBLJANA — Slovenski zastopniki v II. zvezni rokoborski ligi — zahod so tokrat osvojili 4 točke: Maribor je dobil v Splitu, Olimpija pa doma proti Poreču, Partizan (Grosuplje) pa je visoko izgubil s Prvomajsko v Zagrebu.

Split : Maribor 7:13

SPLIT — Mala športna dvorana na Gripah, gledalcev 100, sodnika Stipanović (Split) in Hevir (Mrb).

V skoraj vseh kategorijah so bili gostje boljši nasprotniki, ves dvoboj pa je trajal le slabo uro.

Najlepše srečanje je bilo med A. Uvodičem in Nikolovskim. Po številnih uspešnih prijemih in akcijah je zmagal domačin z rezultatom 18:3 po točkah. Sicer pa sta se pri Mariboru še posebej odlikovala Kranje in Florjančič, pri Spličanih pa je navdušil 16-letni Sinščević. Ker ni bilo dirigiranih sodnikov, sta srečanje dokaj dobro vodila domačin Stipanović in trener gostov.

Rezultati — do 48 kg: Živaljević : Korošec 0:2 (tuš 1. min.); do 52 kg: Hudi : Kos 0:2, b. b.; do 57 kg: A. Uvodič : Nikolovski 2:0, do 62 kg: M. Uvodič : Kranje 0:2 (tuš 3. min.); do 68 kg: Seletković : Bertoncelj 0:2; do 47 kg: Jakša : Pekovšek 2:0, b. b.; do 82 kg: Kolić : Florjančič 0:2 (tuš 2. min.); do 90 kg: Grčić : Demšar 0:2 (tuš 2. min.); do 100 kg: Opačić : Hevir 1:1, nad 100 kg: Sinščević : Zadravec 2:0 (tuš 2. min.).

J. SVALINA

ZAGREB — Domačini so zlahka zmagali, edini točki za goste pa je osvojil Ferijan, ki je v kategoriji do 58 kg premagal Sulejmana s tušem v 5. minuti. Sicer so se vse borbe končale predčasno, s tušem, le v kategoriji do 62 kg je Vukovojac premagal Škrjanca po točkah, domačin Marković (do 90 kg) pa je dobil brez boja.

Z. KOVAČEVIĆ

Prvomajska : Partizan (G) 12:8

Olimpija : Poreč 14:4

Gospič : Podravka 15:5

Sljeme : Ist. borac 12:8

Lokomotiva prosta

1. Sljeme	8	8	0	0	133: 27	16
2. Maribor	7	7	0	0	99: 41	14
3. Istarski borac	9	5	2	2	112: 68	12
4. Prvomajska	9	5	2	2	93: 85	12
5. Olimpija	8	5	1	2	96: 62	11
6. Poreč	8	3	1	4	85: 73	7
7. Lokomotiva	7	2	0	5	61: 79	4
8. Split	8	1	2	5	52: 96	4
9. Gospić	8	1	2	5	62: 93	4
10. Podravka	8	2	0	6	59:101	4
11. Partizan (G)	8	0	0	8	14:146	0

PARI PRIHODNJEGA KOLA: Poreč — Sljeme, Maribor — Olimpija, Podravka — Split, Partizan (G) — Gospič, Lokomotiva — Prvomajska, Istarski borac prost.

Olimpija razočarala

Ljubljanski košarkarji v 29. državnem prvenstvu niso dosegli tistega, kar so od njih vsi pričakovali in kar so po moči ekipe pravzaprav sposobni

LJUBLJANA — V vseh zveznih košarkarskih kolektivih sebno zanimiva in je zato tudi razumljivo, da je ena Ljubljanska Olimpija vsekakor ne more šteti med nje. ba, ker bo nanjo treba najbrž še čakati, toda splošna ga zornega kota je na dlani — Olimpija je s 6. mestom te dni delajo obračun pretekle sezone, ki je bila še poroka več kot dovolj za preštetje tistih, ki so zadovoljni. Ne vem, kakšna bo ocena dela in uspehov znotraj kluba in objektivna ocena z gledalčevega pa tudi novinarskega nedvomno razočarala.

»Kaj pa še hočete v tej strašni jugoslovanski konkurenci?«, je zdaj že slišati okrog dvorane Tivoli. Vprašanje, ki naj bi zvenelo kot opravičilo ali celo trditev, da tako slabo vendarle ni.

Morda se nekateri s tem tudi strinjajo, toda tisti, ki so kolikor toliko redno spremljali delo ljubljanskega ligaša, ki so kdaj obiskali tudi kakšen trening in tekmo na tujem igrišču, je slej ko prej jasno, da bi morala biti Olimpija z ekipo, kakršno je v letošnji sezoni imela, mnovo više.

»Grešnega kozla« je večina zdaj našla. Vsi kažejo s prstom na trenerja Gagla, ki naj bi bil kriv prav vsega. Res je del krivde njegov, toda vse zdaj zvaliti na njegova ramena

I. ZVEZNA NOGOMETNA LIGA

Karasi odločil tekmo

Olimpija je za Bežigradom izgubila s Crveno zvezdo z 1:2 (1:1) — Strelca za Beograjčane Filipović in Karasi, za domače pa Popivoda z 11-metrovko

LJUBLJANA, 22. apr. Nogometaši Olimpije so pred nabito polnim štadionom zamudili izredno priložnost, da bi premagali oslabljeno C. zvezdo, ki je nastopila brez Ačimovića, Džajića in Dojčinovskega. Ljubljančani so igrali dobro, zlasti pred odmorom, v drugem polčasu pa so se prehitro pomaknili v obrambo z željo, da iztrižijo točko, kar pa se jim je maščevalo. Olimpija je bila boljša, več je napadala, napadalci pa spet niso znali izkoristiti napak nasprotnikove obrambe. Po prikazani igri bi najbolj ustrezal neodločen rezultat.

Že v prvih minutah je bilo slutiti, da sta obe moštvi odločeni zmagati. Olimpija je že v prvi minuti izvedla nevaren napad Branilci so združili Oblaka na desni strani kazenskega prostora. Popivoda je poslal žogo v sredino, branilci Zvezde pa so jo odbili v kot, ki pa ga domačini niso izkoristili. Tudi Zvezda je poskušala z nekajkratnimi napadi presenetiti Sarapa, a vse akcije so se končevale na robu kazenskega prostora. Toda Olimpijina obramba je zdržala le šest minut. Tedaj je Šišić naredil prekršek s kakih 35 metrov od svojih vrat. Prosti strel je izvedel Djorić, ki je poslal visoko žogo pred vrata Olimpije. Nanjo se skočili Šišić, Rogić in Filipović. Zvezdino desno krilo je bilo najbolj spretno in je z razdalje kakih 5 m z glavo natančno usmerilo žogo v desni spodnji kot Šarapovih vrat.

Že v 8. min. je Oblak zadel prečko. Po prostem strelu z leve strani je sikovito ustrelil proti vratom. Vratar Olja Petrović je menil, da bo Oblak centriral, toda njegov strel je šel proti vratom in če ne bi zadel prečke, bi se gotovo končal v mreži. V 12. minuti je imela Zvezda spet izredno priložnost. Tedaj je Karasi pobegnil obrambi, preigral še Soškića kot zadnjo oviro pred Sarapom in se po sredi igrišča sam bližal vratom. Tokrat pa se je ljubljanski vratar zelo izkazal, pravočasno je stekel beograjskemu napadalcu naproti in z drznim skokom pod noge rešil zanesljiv zadetek. Že v nasprotnem napadu je akcijo popešjal Popivoda, ki je poslal žogo na rob 16 m prostora Oblaku. Ta jo je spretno podaljšal do Kranjca, ki je z leve strani prodrl v kazenski prostor. Ko je skušal streljati proti vratom, ga je branilec Djorić podrl in sodnik Strmecki je upravičeno dosodil 11-metrovko. Strelec je bil Popivoda, ki je učinkovito premagal beograjskega vratarja. Žogo je poslal v levi spodnji kot, vratar Petrović pa se je pognal v desnega.

Tudi po izenačenju so se dogodki vrstili zdaj pred enimi, zdaj pred drugimi vrati. V 25. minuti je Karasi iz razdalje 25 m streljal silovito prek živega zidu, Sarap pa je žogo z rame odbil iz vrat. Lepo priložnost je imel v 33. min. Popivoda, ko je po Amerškovi podaji dobil žogo na položaju desnega krilnega napadalca, preigral je v teku Pavlovića, a si je dal predolg predložek in vratar Petrović mu je v zadnjem hipu s skokom pod noge žogo odvzel. Omeniti velja še Oblakov prosti strel v 43. min., ki ga je poslal s kakih 30 m proti vratom. Vratar Petrović je silovito »bombo« najprej odbil, nato pa je ujel.

Takoj po odmoru je Olimpija izvedla spet nevaren napad. Oblak je v hitrem prodoru lepo podal Popivodi, ki je hotel »lobnit« Olju Petrovića, vendar je žogo poslal prek vrat. Olimpija je imela pobudo, toda spet so bili napadalci premalo učinkoviti. Popivoda in Rožič sta imela v 57. min. dve priložnosti, vendar je beograjski vratar v zadnjem hipu spet »snel« žogo z noge Olimpijinega desnega krilnega napadalca.

Ameršek, ki je bil v prvem polčasu gonilna sila, je v 65. min. lepo prodrl z leve strani v kazenski prostor. Ko se je približal vratom, je bilo pričakovati podajo, toda Ameršek je streljal. O. Petrović je imel spet srečo. Žoga ga je zadela v peto, se odbila do Oblaka izven kazenskega prostora. Nemudoma je je poslal pred vrata, v gneči pa vnovič noben Olimpijin napadalec ni bil dovolj zbran, da bi akcijo zaključil z zadetkom.

Po teh obetavnih napadih pa se je Olimpija presenetljivo umaknila v obrambo, kar je bilo usodno. V 76. min. je Šišić naredil prekršek pred kazenskim prostorom, Olimpijini igralci so postavili živi zid. Karasi je izvedel prosti strel. Nepričakovano je žoga švignila skozi slabo postavljen živi zid, presenetila vratarja Sarapa in končala v mreži — 1:2. Olimpija je dobila oba gola po prostih strelih!

Zvezda je v zadnjih minutah zaigrala bolje, Ljubljančani pa so zgubili razsodnost. Poskušali so izenačiti rezultat s samostojnimi prodori, seveda pa niso uspeli.

B. KAVČIČ

Izjave:

Gugelj, trener Olimpije: »Tekma je bila naporna. Po grobih napakah smo dovolili igralcem Crvene zvezde, da so osvojili obe točki. Po priložnostih bi morali zmagati mi.«

Dr. Obradović, tehnični direktor: »Kar pet golov smo v letošnji sezoni dobili skozi živi zid. Obramba dela hude napake, napadalci pa s težavo dajejo gole. Pa tudi sreče nimamo.«

Oblak: »Beograjčani so imeli srečo. Zaslužili bi si vsaj točko.«

Kranjc: »Bali smo se, da bomo izgubili. Pomaknili smo se v obrambo in res izgubili. Smola pa taka!«

Popivoda: »Ne najdem besed za opravičilo.«

Šoškić: »Nesrečno smo izgubili. Nekdo se je ustrašil žoge pri strelu Karasija, se umaknil in presenetil Sarapa.«

Klampfer: »Pri priložnostih in igri bi bil neodločen rezultat najpravičnejši.«

Sarap: »Dobil sem dva gola, prepričan pa sem, da za nobenega nisem kriv. Pri prvem so naši branilci pustili Filipovića povsem samega, pri drugem pa žoge še videl nisem. Hudo mi je, da smo razočarali' številne gledalce.«

Miljanić, trener C. zvezde: »To je bila za naše moštvo zelo pomembna in odločilna tekma. V prvem delu igre smo bili boljši, po odmoru pa je bila tekma raztrgana. Veliko pomoči smo bili deležni od navijačev, saj sem imel občutek, kot da bi igrali v Beogradu.«

Kostić, drugi trener: »Bila je to prava prvenstvena tekma. Imeli smo veliko priložnosti za zadetke in smo zasluženo zmagali. Olimpija me je presenetila z dobro igro.«

V. Petrović: »Tekma je bila teška. Zmagali smo zasluženo.«

Djorić: »Bilo je to težko srečanje. Olimpija je odlično moštvo.«

Filipović: »Tekma je bila naporna. Menim, da smo zmagali zasluženo. Ljubljančani igrajo dober nogomet.«

O. Petrović: »Igrali smo na zmago in zasluženo dobili obe točki.«

Krivokuća: »Ta zmaga je prišla ob pravem času, saj smo se tako še bolj učvrstili na čelu prvenstvene lestvice. Menim tudi, da je zmaga brzkone odločila prvenstvo.«

Karasi: »Bilo je težko in naporno srečanje. Zmagali smo zasluženo. Sodnik je bil slab. Olimpija je odlično moštvo in zaslužj boljšo uvrstitev na lestvici.«

T. Ž., K. B.

LJUBLJANA — Štadion za Bežigradom, vreme sončno, teren odličen za igro, gledalcev 17.000, sodnik Stermecki (Zagreb).

STRELCI 0:1 — Filipović (6), 1:1 — Popivoda (13) 11 m, 1:2 — Karasi (76).

OLIMPIJA: Sarap, Rogić, Klampfer, Ameršek, Šoškić (Gliišić), Šišić, Popivoda, Lalović, Krajnc, Oblak, Rožič.

CRVENA ZVEZDA: O. Petrović, Djorić, Krivokuća, Pavlović, Bogičević, Keri, Filipović, Karasi, Lazarević, Jovanović, V. Petrović (Novković).

Jalovi strelci

Partizan : Vojvodina 1:0 (1:0)

BEOGRAD — Štadion JLA, gledalcev 12.000, sodnik Trpkovski (Skopje) vreme sončno, igrišče mokro in težko.

STRELCI: 1:0 — Bjeković (45).

PARTIZAN: Milić, Radaković, Antić, Džorđević, Budišić, Kozić, Kati, Cvetanović, Vukotić, Djorđjić, Bjeković.

VOJVODINA: Kovačević, Aleksić, Jovanović, Vukašinović, Rutonjski, Jurčić, Lerinc, Novoselac, Kustudić, Nikezić, Ivezić.

Poslednje sekunde prvega dela igre so zmedle goste. Ko so že pričakovali sodnikov žvižg, je Radaković podal žogo v kazenski prostor, kjer je bil najspretnejši Bjeković in Partizan je vodil z 1:0. Igralci Vojvodine so prepričevali sodnika, da je bil gol dosežen po regularnem času, vendar ni nič pomagalo. Tako so domačini povedli, čeprav sta bila nasprotnika v tem delu enakovredna.

Pričakovanje domačih navijačev, da bi se rezultat v drugem polčasu spremenil, se ni izpolnilo. Kljub vrsti priložnosti Partizana, da dozže še kakšen zadetek, pa se mreža gostov ni več zatresla.

V. ILIC

Napadalna igra

Sutjeska : Hajduk 2:0 (1:0)

NIKŠIĆ — Mestni štadion, gledalcev 3500, sodnik R. Ristić (Bgd), vreme deževno, igrišče dobro za igro.

STRELCA: 1:0 — Samatović (17), 2:0 — Hadžiabdić (70).

SUTJESKA: Racić, Stanišić, Gardun, Radović, Grahovac, Džurović, Kovačević, Damjanović, Tibljaš, Zelević, Samatović.

HAJDUK: Sirković, Džoni, Mušinić, Buljan, Holcer, Peruzović, Ivković, Bošković, Jovanić, Surjak, Poldrugovac.

Sutjeska se je očitno zavedala, da je ta tekma zanjo morda odločilna za obstanek v ligi. Edini črnogorski predstavnik je od vsega začetka silovito napadal z željo, da osvoji obe točki. Priložnosti je bilo mnogo, izkoriščena pa samo ena, in sicer v 17. min., ko je Tibljaš preigral vrsto nasprotnih igralcev, nesebično podal prostemu Samatoviću, kateremu ni bilo težko premagati Sirkovića. Do konca polčasa je imel izredno priložnost Kovačević, vendar je njegov strel Sirkovič odlično ubranil.

V drugem polčasu sta pri Hajduku Nadoveza in Boljat zamenjala Ivkovića ozir. Boškovića, pri domačinih pa Hadžiabdić Stanišića. In prav ta novi igralec je v 70. minuti pred vrati Hajduka skočil najvišje in z glavo dosegel še drugi gol za Sutjesko. Le minuto zatem je bil ponovno uspešen, tudi tokrat z glavo, vendar pa sodnik je nerazumljivega vzroka tega zadetka ni priznal.

Sutjeska je zamudila priložnost, da še z višjim rezultatom premaga nasprotnika, osvojila pa je dve nadvse dragoceni točki.

V. MIČUNOVIĆ

Upi uresničeni

Vardar : Dinamo 4:1 (1:1)

SKOPJE — Mestni štadion, gledalcev 10.000, sodnik Tauzes (Ljj), vreme ugodno za igro.

STRELCI: 1:0 — Uzunov (6), 1:1 — Kovačić (38), 2:1 — Nikolovski (46), 3:1 — M. Spasovski (70), 4:1 — Dimitrovski (89).

VARDAR: Mutibarić, Ančevski, Andrejevski, V. Spasovski, Meckarov, Plačkov, Nikolovski, Balevski, Uzunov, Dimitrovski, M. Spasovski.

DINAMO: Stinčić, Kuže, Velec, Vabec, Miljković, Blašković, Čerček, Lalić, Kovačić, Čar, Rora.

Lepo in sončno vreme ter dobri rezultati Vardarja na zadnjih tekmah so privabili na igrišče veliko gledalcev, ki so bili lahko zadovoljni, saj so videli lepo igro. Domačini so povedli že v 6. min. Obramba gostov je sodila, da je Uzunov v nedovoljenem položaju in se je nekoliko obotavljala, to pa je bilo Uzunovu dovolj, da je zatresel Stinčićevo mrežo. Vardar je še naprej napadal in imel nekaj priložnosti, gol pa so dosegli gostje.

V prvi minuti nadaljevanja so domačini ponovno povedli. Nikolovski je streljal nekakšen skrajšan kot. Kazalo je, da bo žoga šla preko vrat, a je nenadoma spremenila smer in obsedela v mreži. Po tem zadetku so se gostje v glavnem predali in v 70. min. je M. Spasovski s strelom od daleč še tretjič premagal Stinčića. Tik pred koncem je Dimitrovski z razdalje 40 metrov presenetil Stinčića.

M. MICKOVIĆ

C. zvezda — drugi finalist

BEOGRAD — V polfinalni tekmi za jugoslovanski košarkarski pokal je C. zvezda premagala Jugoplastiko s 84:75 (39:34). Pred 4000 gledalci sta sodila Oblak in P. Kavčič (Ljj). Najboljši strelci so bili: Kapičić in Slavnić po 19 ter Vučinić za domače, za goste pa Šolman 23 in Macura 22.

C. zvezda bo v finalu igrala s Partizanom.

Halo, Bežigrad

ISTI SODNIK — Glavni sodnik Stermecki je v jeseni v Beogradu vodil srečanje C. zvezda — Olimpija (1:0). Olimpija je takrat izgubila, ker zagrebški sodnik ni dosodil očitne 11-metrovke. Danes jo je — ● »DINAMOV TANDEM« — Med gledalci sta bila tudi Dinamov strelec Ramljak, ki služi vojaški rok v Novem mestu in nekdanji igralec in trener Wölfl — ● LEP JUBILEJ — Predsednik NK Olimpije Marjan Križaj je pred začetkom tekme čestital igralcema zeleno belih Dimitriju Srbuju in Milošu Šoškiću. Prvemu za šestoti, drugemu pa za petstoti nastop v dresu Olimpije — ● TUDI JUBILEJ — Drago Kranjc, novinar Športskih novosti je danes poročal s štadiona Olimpije že sedemstotič — ● NAVIJAČI — Med številnimi obiskovalci je bilo tudi veliko pristašev C. zvezde. S seboj so imeli veliko rdeče belih zastav, ki so posebno zaplapolale ob prvem Filipovičevem zadetku. Navijači Olimpije v zelenih klobukih pa so navijali sirene ob izenačenju.

T. ŽIDAN

Boljši izgubili

Borac : Spartak 0:1 (0:0)

BANJALUKA — Mestni štadion, vreme sončno, gledalcev 6000, sodnik Čajić (Bg).

STRELEC: 0:1 — Jurković (52).

BORAC: Jantoljak, Dupovac, Gavrilović, Kreso, Sredojević, Brnjac, Smlieski (Radić), Jusić, Bećirbašić (Gugljeta), Fazlić, Kovačević.

SPARTAK: Šujica, Budanović, Gašić, R. Birovljev, Cetina, Jovičević, Jurković, Ješević, S. Birovljev, Kustudić, Čulafić.

Spartak je zasluženo osvojil obe točki. Borac je bil boljši nasprotnik v prvem polčasu in ni dovolil gostom, da bi resneje napadali.

V drugem polčasu so imeli gostje več priložnosti. V 52. min. je Jurković po samostojnem prodoru dosegel zmagoviti zadetek. Gostje premagal nemočnega Jantoljaka in so imeli potem še tri izredne priložnosti, vendar je njihov srednji napadalec vse tri zapravil. Domačini so bili premočni, o čemer najlepše pričajo streljani koti (15:2), vendar je bila obramba gostov vedno na mestu in je vse njihove napade zaustavljala že na robu svojega kazenskega prostora.

A. RAVLJIC

Vse po zlu

Čelik : Željezničar 1:2 (1:1)

ZENICA — Štadion »Biljino polje«, gledalcev 8000, sodnika Kurir (Split), vreme lepo in sončno.

STRELCI: 1:0 — Bajrić (17), 1:1 — Katalinski (19), 1:2 — Sprećo (84).

ČELIK: Vujačić, Staka, Talić, Galijašević (Sijivo), Hajduk, Prelić, Jovanović, Radulović, Renić, Gavran, Bajrić.

ŽELJEZNIČAR: Ibrahimović, Deraković, Bećirspahić, Katalinski, Saračević, Hadžiabdić, Jelušić, Brati, Bukal, Sprećo, Šerbo.

Čelik se je od vsega začetka trudil doseči časten rezultat pred svojim občinstvom, še posebej zato, ker je v nezavidljivem položaju. In res je v 17. min. Bajrić prvi zatresel nasprotnikovo mrežo. Veselje domačinov pa je bilo le kratkotrajno, saj je že 2. min. zatem Katalinski izenačil, potem ko je Šerbo lepo izvedel strel s kota.

V drugem polčasu nismo gledali lepe tekme. Kar ni uspelo domačinom, da bi namreč ponovno povedli, so dosegli gostje, ko je Sprećo 6 min. pred koncem drugič premagal Vujačića.

H. DŽURANOVIĆ

RUGBY

Ljubljana : Brodarac 16:11 (9:7)

LJUBLJANA — Štadion Ljubljane, gledalcev 150, sodnik Štanojlović (Beograd).

LJUBLJANA: Bricelj, Zver, Hrovat, Zalokar 4, Kimovec, Grum, Milenković, Kratochwill, Brecelj, Dekleva, Železnikar 4, Marinković, Plantau, Pirc, Bojović 8, Kokalj, Zgajnar, Ahačič.

BRODARAC: Saponja, Mitrović 4, Božiković, Mrdženović, Mijajlović, Grozdanović, Kolundžija 7, Piper, Trifunović, Nikolić, Milanko, Tešić, Obradović, Grujić.

Z nepričakovano zmago nad tretje uvrščenim moštvom zvezne lige si je Ljubljana še utrdila položaj na sredini lestvice. Zaigrala je zelo dobro, zlasti v drugem delu, ko so povečali prednost. V zadnjih minutah so imeli gostje sicer pobudo, vendar jim ni uspelo izenačiti.

J. P. ZALOKAR

PETER MOZOLEC KOMENTIRA:

Komentiramo

OLIMPIJA: v nevarnih vodah

Nogometaši Olimpije so pravzaprav podarili točki osiebljeni Crveni zvezdi, ki tokrat v Ljubljani ni igrala v šampionskem slogu. Olimpija je zmela več od igre, igrala je domiselno in hitro zlasti v prvem polčasu in bi zaslužila vsaj remi.

Toda njena obramba je naredila dve grobi napaki, zlasti huda je bila druga, ko je Karasi s strelom skozi živi zid nepričakovano zadel mrežo. Na tak način je Olimpija dobila v tej sezoni že pet radestkov! Zdi se, da se igralci, ki se postavljajo v živi zid, boje strelov, zato se umikajo letečim žogam ter seveda dajejo s tem strelcem še več možnosti za zadetke.

Napadalci so igrali dobro, a spet se je ponovila stara napaka — neučinkovitost. Kaj pomagajo številne podaje Oblaka, Popivode in Amerška pred nasprotnikova vrata, ko v sredini ni igralca, ki bi jih znal izkoristiti. Kranjc se nikakor ne znajde. Preveč se vrača v ozadje, čeprav je (bilo) njegovo največje orožje zvitost pri streljanju. Tako propadajo druga za drugo lepe priložnosti . .

Čeprav je Olimpija trenutno še na solidnem 12. mestu, pa se še zdaleč ni rešila nevarnih voda. Zeleno-bele čakate še dve gostovanji k prvima kandidatoma za izpad, k Sutjeski in Spartaku. V primeru porazov bo Bežigrajčanom trda predla. Ljubljančani se morajo tega zavedati in že v prihodnjih bojih zastaviti vse sile, da se že pred odločilnima spopadoma zagotovijo dovolj točk za obstanek.

Ocene: 7— Oblak, Popivoda, Ameršek, 6— Sarap, Rogić, Klampfer, Šoškić, Šišić, Lalović, Kranjc, Rožič, brez ocene Gliišić.

B. KAVČIČ

Odlični Bajević

Bor : Velež 0:3 (0:0)

BOR — Štadion Bora, gledalcev 7000, vreme lepo, teren ugoden, sodnik Rauš (Varaždin).

STRELCA: 0:1 — Bajević (60), 0:2 — Bajević (69), 0:3 — Halilhodžić (81).

BOR: Hajduković, Ranković, Bonačić, Šahović, Petković, Reisner, Zavišić, Komljenović (Perišić), Radović, Tomić (Popić), Djordjević.

VELEŽ: Marić, Ristić, Prskalo, Čolić, Glavović, Pecelj, Primorac, Halilhodžić, Bajević, Ledić, Vujkoje.

Sprva so imeli domačini rahlo terensko premoč, pozneje pa so prevzeli pobudo gostje. V prvem polčasu smo videli na obeh straneh obilo priložnosti za zadetek, tako da sta oba vratarja pokazala vse svoje sposobnosti.

Kar v prvem polčasu ni uspelo domačim napadalcem, so dosegli gostje v drugem. V 60. min. je Bajević z izrednim udarcem presenetil Hajdukovića, le nekaj minut kasneje pa spretno povišal vodstvo. Končni rezultat je 10 minut pred koncem s strelom od daleč dosegel Halilhodžić.

R. ČUKIĆ

Dobra taktika

Sarajevo : Sloboda 0:0

SARAJEVO — Štadion na Koševu, gledalcev 5000, vreme sončno, teren dober za igro, sodnik P. Ristić (Bg).

SARAJEVO: Muftić, Tešan, Muzurović, Sljivo, Demir, Rašević, D. Simić (Cerić), Pirić, Musemić, Šaran, Petković.

SLOBODA: Mešković, Fazlić, Jovičić, Avdičević, Alibegović, Jevremović, Nalić, Mulahasanović, Geca, Hukić, Jašarević.

V prvih 45. minutah igre nismo videli pravzaprav nič zanimivega. Domačini so si sicer priigrali nekoliko zrelih priložnosti, ki pa so ostale neizkoriščene, nekaj zaradi nepaziljivosti domačih napadalcev, nekaj pa zaradi odličnega vratarja Meškovića. Gostje so se povsem posvetili obrambi in skoraj niso napadali.

Tudi v drugem delu igre sta moštvi prikazali igro, ki odbija gledalce z nogometnih terenov. S takšno igro so prednjačili gostje, ki so z zavlačevanjem in s popolnoma obrambno igro uspeli (z Sarajeva odnesti točko. V tem so jim mnogo pomagali tudi domači napadalci, ki so se pred gostujočimi vrati večinoma poslužvali visokih žog, ki pa so vse po vrsti postale plen izrednega Meškovića.

K. KAMERIĆ

TUJA NOGOMETNA PRVENSTVA

LONDON — V današnjem 39. kolu nogometnega prvenstva Anglije so bili doseženi naslednji rezultati:

Birmingham — Stoke 3:1, Chelsea — Southampton 2:1, Derby — West Ham 1:1, Everton — Arsenal 0:0, Ipswich 9 — Wolverhampton 2:1, Leeds — Crystal Palace 4:0, Manchester United — Manchester City 0:0, Newcastle — Liverpool 2:1, Sheffield United — Coventry 3:1, Tottenham — Leicester 1:1, W. Bromwich — Norwich 0:1.

Stanje na lestvici: Liverpool 55, Arsenal 54, Leeds 51 točk itd.

Italija

MILANO, 22. apr. — Rezultati tekem 26. kola I. italijanske nogometne lige: Atalanta : Ternana 0:0, Fiorentina : Palermo 3:0, Inter : Roma 0:0, Juventus : Lanerossi V 3:2, Lazio : Milan 2:1, Napoli : Bologna 1:1, Sampdoria : Cagliari 0:1 in Verona : Torino 0:0. Vrstni red: Milan in Lazio 39, Juventus 37, Fiorentina 32, Inter 31, Torino 29, Bologna 27, Cagliari 25, Napoli 24, Verona in Atalanta 22, Roma 21, Sampdoria in Lanerossi V. 19, Ternana in Palermo po 16.

Izidi tekem 30. kola II. italijanske lige pa so: Cesena : Brindisi 0:0, Como : Arezzo 1:1, Foggia : Catanzaro 1:0, Mantova : Catania 1:2, Monza : Lecco 0:0, Novara : Bari 1:0, Perugia : Ascoli 1:0, Reggiana : Brescia 1:1, Reggina : Varese 0:0 in Taranto : Genoa 0:0. Vrstni red: Genoa 42, Cesena in Foggia po 39, Catania in Varese 35, Ascoli 34, Catanzaro 33, Brindisi in Como po 32, Reggiana, Novara in Bari 29, Arezzo in Monza 28, Taranto 25, Perugia in Reggina 24, Brescia 23, Mantova 21 in Lecco 19.

JUDO

Mihalič odličen

MURSKA SOBOTA — Na republiškem prvenstvu po pasovih, ki sta ga priredila TVD Partizan in pomurska judoistična zveza, je nastopilo 88 tekmovalcev iz 17 klubov. Najštevilnejše zastopstvo so imeli domači in bistriški Impol.

V skupini tekmovalcev z rjavim pasom je bil najuspešnejši Zvone Mihalič (Nagaoka), ki si je z zmago v najvišjem razredu priboril prvi mojstrski pas.

Rezultati, rumeni pas: 1. Umer (Kop), 2. Gošnjak (Sl. K.), 3. Repič (Sl. K.), 4. Kunaj (Tr); oranžni: 1. Rajhar (Idr), 2. Glavač (M. Sob.), 3. Koštomaj (Mrb), 4. Martič (Sl. K.); zeleni: 1. Sajko (Mrb), 2. Weiss (Ko), 3. Čepuš (Ce), 4. Golobič (Br); modri: 1. Ajlec (M. Sob), 2. Verko (Vel), 3. Firer (Impol), 4. Petrovič (Vel); rjavi: 1. Mihalič (Nagaoka), 2. Dragič (Impol), 3. Končar (Ol), 4. Bičič (Mrb).

F. MAVČEC

Uspeh Olimpije

JESENICE, 22. aprila — V organizaciji NTK Jesenice je bil republiški turnir za pionirje in pionirke. Nastopilo je 60 tekmovalcev in tekmovalk iz devetih slovenskih klubov. Največ uspeha so imeli igralci Olimpije, ki so pokazali tudi največ znanja.

Rezultati, pionirke posamezno (14): 1. Žorž, 2. Jeler, (obe Ol) 3. do 4. Strumbelj (Jes) in Čadež (Ol); ekipno: 1. Olimpija, 2. Triglav, 3.—4. Ilirija in Litija; pionirji (46): 1. Čadež (Ol), 2 .Sircelj (Ol), 3.—4. Savlah (Il) in Malnarič (Ol); ekipno: 1. Olimpija I., 2. Olimpija II., 3.—4. Triglav in Ilirija.

L. KATNIK

SKOPJE — Član Železničarja iz Beograda Savić je postal prvak Jugoslavije v meču. Na drugo mesto se je uvrstil Ristovski (Radbotnički), tretji pa je bil Atanasovski (JLA).

Žrtve napadov

V XIV. kolu Vidmarjevega memoriala v Portorožu je Gligorić izgubil s Suetinom — Portisch še edini neporažen

PORTOROŽ, 22. apr. Koliko tragičnih osebnosti je že bilo na II. mednarodnem šahovskem memorialu dr. Milana Vidmarja! Ali je Svetozar Gligorić zadnji na listi tragičnih junakov? Kaj je bilo pravzaprav vzrok, da se je jugoslovanski velemojster odločil za takšno napadalnost v trenutku, ko je bilo drugo mesto na turnirju navidezno že rezervirano zanj?

Gligorić je v partiji s Suetinom v srednji igri izbral edino pot, ki je še preostala jugoslovanskemu velemojstru: napad za vsako ceno! Sloviti sovjetski teoretik pa se je tokrat izkazal tudi v praktičnem boju. Gligorićeve figure so bile sicer aktivnejše, toda Suetin je pobral še drugega in tretjega kmeta, hladnokrvno nadaljeval z obrambo in prekinil partijo v dobljenem položaju. To je bila resnično tragedija Svetozarja Gligorića. Njegov poraz s Suetinom bo zanj verjetno prav tako usoden kot Parmi remi z Barletom. Gligorić bo moral zdaj igrati izredno napadalno, če bo hotel zadržati drugo pozicijo na turnirju, njegov naslednji nasprotnik pa je Portisch. Gligorićeve možnosti v boju s Csomom in Quinterosom za drugo nagrado so se nenadoma močno poslabšale.

Slovenski velemojster Parma, ki je imel pred partijo z Barletom realne možnosti za uvrstitev med najboljšo šesterico, je s tem remijem izgubil marsikaj. Njegov položaj na lestvici je še vedno ugoden, če bo dobil vsaj še eno celo točko v partijah s Csomom, Ivkovom ali Minićem, v nasprotnem primeru pa bo remi z Barletom pravzaprav pomenil padec za tri ali štiri mesta.

Drugi slovenski velemojster Planinc je v štirinajstem kolu zaman poskušal, da bi prebil blokadno pozicijo Razuvajeva, obenem pa je prav Gligorićev primer opozarjal, kako nevarna je pretirana agresivnost v blokadni poziciji. Planinc je z remijem proti Razuvajevu vendarle še obdržal možnosti, da v zadnjih kolih popravi svoj položaj na lestvici, njegovi nasprotniki bodo še Barle, Osterman in Csom.

Prekinjene partije štirinajstega kola: Šmejkal — Minić (51) remi, Gligorić — Suetin (52) 0:1, Quinteros — Matanović (41) remi

Stanje po XIV. kolu: Portisch 10,5, Csom, Gligorić in Quinteros 9, Šmejkal 8,5, Parma in Suetin 8, Ivkov, Matanović in Planinc 7,5, Razuvajev 7, Radulov 6,5, Minić 6, Tatai 5,5, Barle 5, Ciocaltea in Osterman 4, Puc 3,5.

V jutrajnjem petnajstem kolu bodo igrali Portisch — Gligorić, Suetin — Puc, Tatai — Quinteros, Matanović — Šmejkal, Minić — Ciocaltea, Ivkov — Radulov, Csom — Parma, Barle, Planinc in Razuvajev — Osterman.

ACO PASTERNJAK

Knjiga o Robertu Fischerju — za 40 din!

Založba Delo je lani izdala knjigo o Robertu Fischerju, novem svetovnem šahovskem prvaku. Knjiga, ki jo je napisal znani šahovski publicist Aleksander Pasternjak, je zdaj na voljo po znižani ceni — 40 dinarjev!

VELEMOJSTER BRUNO PARMA KOMENTIRA

Boj za drugo mesto

Štirinajsto kolo II. mednarodnega šahovskega memoriala dr. Milana Vidmarja je potekalo v znamenju partije Gligorić — Suetin. Sovjetski velemojster je spet dokazal, da je velik specialist za Benonijevo obrambo.

To otvoritev je izbral tudi v eni izmed odločilnih partij na svojetskih prvenstvih — z Gellerjem. Suetin je tudi tokrat izredno uspešno treniral Benonijevo obrambo na nov način. V blokadni poziciji se je potem Gligorić odločil za žrtev kmeta, kar je bilo neosnovano, kot so pokazale poznejše analize. Gligorić se je moral odločiti za nadaljnje žrtve, da bi nadaljeval napad, in na koncu je ostal s tremi kmeti manj. S tem Gligorićevim porazom je ostal Portisch edini neporaženi udeleženec na turnirju, kar je obenem tudi ilustracija borbenosti na II. Vidmarjevem memorialu. S tem se je tudi močno zapletel boj za drugo mesto, ker so se naenkrat ob Gligoriću pojavili še trije ali štirje kandidati za drugo nagrado. Seveda pa je zdaj najbolj zadovoljen Portisch, za katerega je turnir končan.

Csom in Quinteros se približujeta — kot smo pričakovali — velemojstrskemu naslovu. V zadnjih treh kolih bo igral Csom z mano, Barletom in Planincem. Medtem ko se bo Quinteros srečal s Tataijem, Suetinom in Portischem. Čeprav je Csom v štirinajstem kolu samo remiziral dobljeno pozicijo z Radulovim, je bliže velemojstrskemu naslovu, za katerega morata s Quinterosom zbrati še dve točki iz treh partij.

Osterman je ostal v partiji z vodečim Portischem hitro brez figure in ni prikazal tiste trdnosti, s katero je presenetil Suetina v prešnjem kolu. V partiji Osterman — Portisch tako praktično sploh ni prišlo do pravega boja.

Stirinajsto kolo je bilo vsekakor eno izmed najslabših na II. Vidmarjevem memorialu, kar je verjetno rezultat dolgega in napornega turnirja, ki ga nekateri udeleženci več ne vzdržijo, predvsem v psihičnem smislu.

GO

Zlati zmaj Ljubljani

LJUBLJANA, 22. aprila — Na desetem mednarodnem turnirju mestnih ekip v goju za kolorilno »Zlati zmaj«, so imeli največ uspeha Ljubljančani, ki so v finalu premagali Zagreb s 3:0. Nastopilo je 20 ekip. V polfinale so se uvrstile tri domače ekipe in ena tuja. Ljubljančani so svoje nasprotnike brez težav premagovali s 3:0.

Pomembnejši rezultati — polfinale: Maribor — Piran : Zagreb 1:2, Neu Köln : Ljubljana 0:3; finale: Ljubljana : Zagreb 3:0 (Klemenčič — Smud 1:0, Ekart — Benković 1:0, Flajs — Cenič 1:0). Vrstni red: 1. Ljubljana I (Klemenčič, Ekart, Flajs), 2. Zagreb, 3. Maribor — Piran (Rojs, Golja, Kosanović), 4. Neu Köln, 5. Frankfurt, 6. Tivoli, 7. Berlin, 8. ELEF (Niš), 9. Banja Luka, 10. Pivka I. itd.

P. GASPARI

DVIGANJE UTEŽI

Bosna : Rudar 8:6

SARAJEVO — V zadnjem srečanju prvega dela prvenstva v dviganju uteži je ekipa Bosne petič zapored zmagala in zasedla prvo mesto. Najmlajši tekmovalec Bečarević je v bantamski kategoriji dvignil 165 kg, kar je nov mladinski državni rekord.

Rezultati — bantam: Bečarević : Jakševec 2:0 (165:130), peresnolahka: Kraljević : Gros 2:0 (175:145); lahka: Talić : Benčina 2:0 (210:200), srednja: Halepović 2:0, b. b., lahkotežka: Kodrič : Adamič 0:2 (95:220); srednjetežka: Tončinac : Sušek 0:2 (240:242); težka Tekač : Melanšek 0:2 (220:230).

K. KAMENIČ

Spartak : Rijeka 10:4
Herkules : Radnički 4:10
Jedinstvo : Metalac 8:6
Bosna : Rudar 8:6

Bosna	5	5	0	50:20	10
Radnički	5	4	0	1	48:22	8
Herkules	5	3	0	2	42:28	6
Olimpija	4	3	0	1	32:22	6
Spartak	5	2	0	3	31:39	4
Rijeka	5	2	0	3	30:40	4
Novi Sad	4	2	0	2	22:34	4
Jedinstvo	5	2	0	3	28:42	4
Rudar	5	1	0	4	27:43	2
Metalac	5	0	0	5	24:44	0

PARI PRIHODNJEGA KOLA: Novi Sad : Rudar, Metalac : Bosna, Radnički : Jedinstvo, Rijeka : Herkules, Olimpija : Spartak.

Množica mladih

Prvenstvo SR Slovenije v gimnastiki za nižje razrede je v Ljubljano privabilo 61 pionirskih in 17 mladinskih vrst

LJUBLJANA — V telovadnicah Visoke šole za telesno kulturo je bilo republiško prvenstvo v gimnastiki za nižje razrede. Tekmovanje je bilo množično, saj je dopoldne tekmovalo 222 pionirk in 144 pionirjev, popoldne pa 120 mladincev in mladink ter članov in članic. Na prvenstvu so tekmovali vsi tisti telovadci in telovadke nižjega razreda, ki so na področnih prvenstvih dosegli 85 odst. možnih točk.

Organizacija, ki je bila v rokah gimnastične zveze Slovenije, je bila odlična, za kar zaslužijo marljivi gimnastični delavci vse priznanje. Danilo Domanjko, član IO GZS, je podelil pokale najboljšim vrstam, kolajne pa tudi zmagovalcem v članski konkurenci. Za posamezno uvrstitev so namreč tekmovali le člani in članice.

Rezultati: Pionirji (24 vrst): 1. Kidričevo

Druga zvezna liga — zahod

Mura : Zagreb 1:1 (1:1)
Rudar (T) : Kozara 1:2 (1:1)
Karlovac : Rudar (L) 0:0
Maribor : Orijent 3:0 (1:0)
Trešnjevka : Mercator 4:1 (3:0)
Split : Istra 2:4
Rijeka : Varteks 0:0
Šibenik : Sloboda 2:0
Segesta : Jedinstvo 1:1

1. Zagreb	25	18	6	1	66:12	42
2. Karlovac	25	15	6	4	41:17	36
3. Maribor	25	13	9	3	47:18	35
4. Rijeka	25	15	2	8	37:22	32
5. Šibenik	25	9	9	7	34:29	27
6. Mura	25	11	5	9	36:37	27
7. Orijent	25	8	9	8	34:37	25
8. Kozara	25	10	4	11	24:30	24
9. Istra	25	7	8	10	31:35	22
10. Segesta	26	6	10	9	36:41	22
11. Split	25	8	6	11	30:36	22
12. Mercator	25	8	6	11	30:38	22
13. Rudar (L)	25	6	7	12	23:31	21
14. Varteks	25	7	6	12	33:39	20
15. Jedinstvo	25	5	10	10	28:42	20
16. Trešnjevka	25	8	4	13	28:42	20
17. Sloboda	25	6	6	13	23:40	18
18. Rudar (T)	25	6	3	16	25:60	15

PARI PRIHODNJEGA KOLA: Zagreb — Segesta (4:1), Jedinstvo — Šibenik (0:0), Sloboda — Rijeka (0:3), Varteks — Split (1:0), Istra — Trešnjevka (1:4), Mercator — Maribor (1:1), Orijent — Karlovac 0:2, Rudar L — Rudar T (2:1), Kozara — Mura (0:2).

SNL

Koper : Aluminij 6:2 (1:1)
Kladivar : Nafta 1:1 (0:1)
Drava : Ljubljana 1:0 (0:0)
Železničar : Triglav 10:0 (8:0)
Slavija : Ilirija 4:2 (1:0)
Kovinar : Izola 2:2 (2:1)

1. Železničar	15	10	2	3	47:10	22
2. Ilirija	15	7	4	4	34:25	18
3. Ljubljana	15	7	4	4	23:17	18
4. Slavija	15	6	6	3	26:21	18
5. Izola	15	5	8	2	21:19	18
6. Drava	15	6	4	5	14:18	16
7. Nafta	15	5	5	5	24:30	15
8. Kladivar	15	4	5	6	23:27	13
9. Kovinar	15	4	5	6	23:31	13
10. Koper	15	4	4	7	22:22	12
11. Aluminij	15	3	6	6	19:33	12
12. Triglav	15	0	5	10	16:39	5

PARI PRIHODNJEGA KOLA: Aluminij — Kovinar (4:4), Izola — Slavija (2:2), Ilirija — Železničar (0:4), Triglav — Drava (0:1), Ljubljan — Kladivar (3:1), Nafta — Koper (2:5).

ZCNL

Piran : Adria 3:2 (1:1)
Zagorje : Usnjar 1:1 (0:1)
Vozila : Litija 2:1 (0:1)
Sava : Primorje 1:3 (1:2)
LTH : Tolmin 1:1 (0:0)
Slovan : Jadran 5:1 (2:1)

1. Slovan	15	10	4	1	37:10	24
2. Primorje	15	11	1	3	36:17	23
3. Vozila	15	10	1	4	30:13	21
4. Adrija	15	6	4	5	41:29	16
5. Litija	15	7	2	6	26:18	16
6. Sava	15	5	6	4	21:19	16
7. Usnjar	15	7	1	7	22:30	15
8. Tolmin	15	5	4	6	21:25	14
9. LTH	15	4	3	8	25:28	11
10. Jadran	15	3	3	9	21:36	9
11. Piran	15	3	3	9	13:35	9
12. Zagorje	15	2	2	11	11:44	6

PARI PRIHODNJEGA KOLA: Adria — Slovan (1:1), Jadran — LTH (0:2), Tolmin — Sava (1:2), Primorje — Vozila (0:2), Litija — Zagorje (2:0), Usnjar — Piran (3:1).

VCNL

Beltinci : Šmartno 5:0 (4:0)
Slivnica : Bakovci 5:1 (3:0)
Rudar : Steklar 2:0 (1:0)
Dravinja : Branik 0:1 (0:0)
Opekar : Olimp 0:3 (0:1)
Kovinar : Rakičan 1:0 (1:0)

1. Branik	15	11	1	3	40:13	23
2. Šmartno	15	11	1	3	38:23	23
3. Rudar	15	10	3	2	28:14	23
4. Beltinci	15	7	2	6	37:29	16
5. Steklar	15	7	2	6	26:20	16
6. Olimp	15	6	4	5	23:20	16
7. Bakovci	15	6	2	7	26:25	14
8. Dravinja	15	4	2	9	20:22	13
9. Kovinar	15	4	2	9	15:32	10
10. Opekar	15	5	0	10	9:32	10
11. Rakičan	15	3	2	10	15:27	8
12. Slivnica	15	3	2	10	22:42	8

PARI PRIHODNJEGA KOLA: Šmartno — Kovinar (3:0), Rakičan — Opekar (0:1) Olimp — Dravinja (1:1), Branik — Rudar (0:1), Steklar — Slivnica (2:1), Bakovci — Beltinci (2:1).

II. ZVEZNA NOGOMETNA LIGA — ZAHOD

Vodilnim samo točka

Zagreb je igral v Murski Soboti neodločeno — Po zmagi nad Orijentom in remiju Karlovca zaostaja Maribor v boju za drugo mesto samo za točko

LJUBLJANA, 22. apr. Nogometaši Maribora so se na prvenstveni lestvici še bolj približali najhujšim tekmecem v boju za drugo mesto Karlovcu. V minulem kolu so Mariborčani v Ljubiji premagali domačega Rudarja, prav ta ekipa pa je danes iztrgala točko Karlovčanom. Maribor je zanesljivo odpravil Orijent in ga deli le še točka do drugega mesta, do uvrstitve potrebne za kvalifikacije za I. ZNL. Mura je tudi doma remizirala z Zagrebom, Mercator je visoko izgubil s Trešnjevko, Trboveljčani pa so doma ostali praznih rok.

Hitro in zanimivo

Mura : Zagreb 1:1 (1:1)

MURSKA SOBOTA — Igrišče Mure, vreme lepo, gledalcev okrog 2000, sodnik Duplančič iz Splita.

STRELCA: 1:0 — Posavec (12), 1:1 — Močibob (32).

MURA: Cirkvenčič, Gavrilovič, Husar, Posavec, Satler, Kopač, Košak, Kranjc, Purgaj, Pintarić, Glažar.

ZAGREB: Horvat, Gašparini, Tucak, Antolić, Ivanišević, Lipovac, Markulin (Bakota), Čopor, Močibob, Rukljač, Smolek (Hudišić).

V dokaj hitri in zanimivi igri je Mura s taktično dobro igro odvzela točko vodeči enajsterici zahodne skupine Zagrebu. Prvo zrelo priložnost so imeli Sobočani v 11. minuti, vendar je strel Kranjca za las strčal mimo vrat. Samo minuto pozneje so domači povedli. Posavec se je iznenada odločil za strel s kakih 11 m in zadel spodnji levi kot vrat. To je bila hladna prha za Zagrebčane in če bi bili domačini nekoliko prisebnejši, bi lahko že v naslednji minuti povišali vodstvo. Toda strel Kranjca je za las ušel mimo vrat. Nato so nekoliko bolj prišli do izraza tehnično boljši gostje, ki so izvedli nekaj hitrih napadov. Eden izmed teh jim je v 32. min. prinesel izenačenje. Srednji napadalec Močibob je v kazenskem prostoru prejel žogo od soigralcev ter z močnim strelom zatresel mrežo. Dve minuti pred odmorom bi Zagreb lahko povedel, vendar je Smolek, ki je pobegnil obrambi Mure, streljal mimo vrat.

F. MAUČEC

Veliko priložnosti

Maribor : Orijent 3:0 (1:0)

MARIBOR: 22. apr. — Stadion v Ljudskem vrtu, gledalcev okoli 4000, vreme sončno, teren dober za igro. Sodnik: Šnajder (Zagreb).

STRELCI: 1:0 — Breber (41), 2:0 — Djuričić (65), 3:0 — Horjak: (68).

MARIBOR: Vabič, Petrič, Grbavac, Bradvić (Klančnik), Bolfek, Djuričić, Ražič (Vučeković), Prosen, Horjak, Breber, Binkovski.

ORIJENT: Tičak, Majnarić, Marković, Kovačević, Vakanjac, Zlković, Veljačić, Čohar, Volf, Skrtić, Aničić.

Po priložnostih, ki so si jih ustvarili pred vrati Orijenta, bi morali Mariborčani zmagati z višjim rezultatom. Posebno v drugem polčasu je bilo pred vrati Orijenta neprestano vroče, domači napadalci pa so od številnih priložnosti, izkoristili samo dve.

V začetku je kazalo, da bo Orijent izredno trd oreh, posebej še, ker se je večkrat branil tudi z 10 igralci. V 23. min. je Binkovski sicer zgrešil prazna vrata, potem pa je bilo treba čakati do 41. min., preden so Mariborčani kronali svojo veliko terensko premoč tudi z vodilnim zadetkom. Petrič je poslal visoko žogo v kazenski prostor gostov, Horjak jo je spretno prepustil Breberju, ta pa je z 12 m neubranljivo streljal v desni zgornji kot Tičakovih vrat — 1:0.

Kljub silovitim napadom domačinov po odmoru pa je drugi zadetek padel šele v 65. min. Binkovski je streljal v kot z leve strani, žoga se je odbila od prečke, v veliki gneči pred Orijentovimi vrati pa je bil najspretnejši Djuričić — 2:0.

Samo tri minute nato je po nesporazumu med Zikovićem in Vakanjcem imel stoodstotno priložnost Ražič, ki pa se pred vrati gostov ni najbolje znašel. K sreči je njegov spodrsljaj popravil Horjak, ki je iz neposredne bližine silovito streljal — 3:0.

P. KANCLER

Mojstrske poteze

Trešnjevka : Mercator 4:1 (3:0)

ZAGREB — Stadion Trešnjevke, gledalcev 1500, sodnik Zrilić (Banja Luka).

STRELCI: 1:0 — Zec (9), 2:0 — Zec (30), 3:0 — Gaćeša (40), 4:0 — Tkalec (49), 4:1 — R. Zavrl (70-11 m).

TREŠNJEVKA: Odeljan, Jelenić (Dabac), Suntešić, Stanišić, Ivanda, Stepanec, Tkalec, Ščurić, Zec, Gaćeša, Djaković (Nedov).

MERCATOR: Bregar, Mastnak, Bajec (Stermenszky), Mavrič, Nikolić, R. Zavrl, Čamernik, Kapidžić, Kitić, J. Zavrl, Corn.

Zagrebčani so v prvih 45. minutah uprizorili pravo predstavo. Že dolgo nobeno zagrebško moštvo ni igralo bolje kot tokrat Trešnjevka. Mojstrske poteze in učinkoviti zadetki so sledili drug drugemu. Ta tempo pa se je ustavili, ko je Trešnjevka dosegla četrti zadetek in se zadovoljila z rezultatom. Ljubljančani so tedaj izvedli nekaj nevarnejših napadov in dokazali, da znajo igrati nogomet, toda proti tako razpoloženemu nasprotniku so bili brez možnosti za uspeh. Pri domačih se je zlasti odlikoval vratar Odeljan, ki je ubranil več nevarnih strelov ter Zec v napadu. Pri Mercatorju pa so bili še najboljši Mavrič, Kapidžić in J. Zavrl.

R. K.

Groba napaka

Rudar : Kozara 2:1 (1:1)

TRBOVLJE — Igrišče Rudarja, vreme vetrovno, teren dober, gledalcev 700, sodnik Slaviček (Zg).

STRELCI: 1:0 — Adžulović (2), 1:1 — Kompan (3), 1:2 — Čatić (69).

RUDAR: Dragar, Butkovec, Kompan, Forte, Kravogl, Čop, Krastnik (Kuder), Brešak, Gorišek, Klemenc, Ocvirk.

KOZARA: Glumičić, (Berlić), Kovačević, Kovač, Zeničanin, Subotić, Ferić, (Krivić), Timarac, Adžulović, Colić, Čatić, Čorbegović (Vezović).

Srečanje se je začelo z umirjeno igro, toda že v 2. minuti je najnevarnejši napadalec gostov Adžulović prestregel v kazenskem prostoru lepo usmerjeno žogo visokega Catića in preusmeril z glavo let žoge, tako da je obtičala v mreži. Komaj pa so krenili iz sredine igrišča, je bil nepravilno ustavljen Gorišek, Kompan pa je iz prostega strela iz 30 metrov izenačil. Po izenačenju so igrali na sredini igrišča. Gostje so igrali hitreje in prodornejе, domačini pa so se razigrali šele po 30. min., ko so nekajkrat resno ogrozili nasprotnikova vrata. Napadalci obeh ekip so se sicer borili v polju, popustili pa so v kazenskem prostoru. V zadnjih minutah srečanja so imeli domačini dve priložnosti za povečanje rezultata, toda vratar gostov pa je v zadnjem hipu rešil svoja vrata. S hitrimi napadi so gostje nekajkrat ogrozili domačega vratarja, najnajnevarnejši pa je bil strelec prveva zadetka Adžulović. Vsi upi domačinov, da bodo končno osvojili obe točki, pa so bili pokopani, ko je Čatić po grobi napaki domačega vratarja dosegel vodilni zadetek. V 76. min. je bil poškodovan vratar gostov in ker le-ti niso imeli rezervnega vratarja je med vratnice stopil kapetan ekipe Berlić. Domačini pa niso znali izkoristiti te predosti.

J. MURN

ATLETIKA

Rezultati prvenstev SFRJ in SRS

Prvenstvo SFRJ v tehničnih disciplinah, moški — višina: 1. Kladivar 190.20 (Vivod 203, Marko Prezelj 203, Peterka 185, Čop 185, Jurko 175), 2. Velež 189.60 (Temin 203), 3. Olimpija 184 (Petrič, Kokolj 195, Zakrajšek, Mezgec, Sešok), 4. Split 182 (Opačić 190), 5. Dinamo 178; **daljava:** 1. Radnički 6.60 (Spasojević 7.31), 2. Maribor 6.50 (Ušen 6.24, Strugar 6.40, Grošeta 6.64, Lenard 6.52, Košir 6.74), 3. Gorica 6.48 (Grilanc 585, Černe 6.09, Bizjak 6.52, Sen 6.82, Makarović 7.14), 4. Olimpija 6.15, 5. Velež 565; **palica:** 1. Kladivar I. 394 (Lešek 450, Ravnik 410, Peterka 410, Planinšek 380, Kunej 340), 2. Kladivar II. 266; 3. Olimpija 84 (Bizjak 420); **troskok:** 1. Radnički 13.434 (Spasojević 17.40), 2. Maribor 13.332 (Ušen, Truger, Grošeta, Lenart 14.32, Košir), 3. Olimpija 12.692 (Porenta, Novak 12.92, Lampič, Zakrajšek, Sorc), 4. Dinamo 12.414, 5. Novo mesto 10.25; **krogla:** 1. Vojvodina 12.91, 2. Velež; **disk:** 1. Srem 34.49; **kopje:** 1. Kladivar 56.57 (Bezjak 67.60, Babović 60.06, inž Kopitar 58.62), 2. Velež 50.29, 3. Vojvodina 45.14; **kladivo:** 1. Dinamo 50.22 (Stiglić 62.80), 2. Vojvodina 46.42, 3. Železničar, Karlovac:

ŽENSKE — višina: 1. Maribor 153 (Babošek 170, Lovše 163, Vitek 160, Dvoržak 140, Ronutti 135), 2. Split 144; **daljava:** 1. ASK Split 470, 2. Maribor 468 (Babošek 511, Dvoržak 506, Vitek 460, Ronutti 437, Lovše 428), 3. Zadar 468 (Franzotti 593); **krogla:** 1. Slavonija 11,81 (Mrinjek 13,32), 2. Senta 11,35, 3. Spartak 9,37, **disk:** 1. Senta 37,50 (Gozo 42,90), 2. Slavonija 31,93; **kopje:** 1. Senta 35,59 (Menjhart 45,92), 2. Slavonija 34,10, 3. Spartak 26,60.

Prvenstvo SRS — štafeta 4 x 1500 m: 1. Ljubljana 16:10,2 (Čas, Farfila, Kristan, Božič), 2. Kladivar I 16:26,6 (Kovačič, Ukič, Podpečan, Svet), 3. Kladivar II 16:51,4 (Skof, Kralj, Ilovar, Ribič), 4. Maribor I 16:54,8, 5. Branik 16:58,8, 6. Maribor II. 18:34,2.

SLOVENSKA ROKOMETNA LIGA — MOŠKI

Zmaga Ribnice

V derbiju je Ribnica doma tesno premagala Rudarja — Radeče so v Tržiču nepričakovano igrale neodločeno

LJUBLJANA — Največje presenečenje so v tem kolu pripravili Brežičani, ki so zmagali v Izoli. Šoštanj in Sl. Gradec sta imela precej težav s svojima nasprotnikoma. Ajdovci so si z zmago proti Poletu izboljšali možnosti za obstanek, medtem ko Sobočani skoraj nimajo več možnosti.

Ribnica : Rudar 13:12 (9:5)

RIBNICA — Igrišče Partizana, gledalcev 400, sodnika Sereg (Lj) in Humar (Kr).

RIBNICA: Lovšin, Abram, Žuk, Radić, S. Kersnič 4, Matelić, Mikulin 3, Andoljšek 1, Ponikvar 3, J. Kersnič 2, I. Kersnič.

RUDAR: Trpin, Jelen, Zgomba, Burjes 1, Škoberne, Butkovič, Ačkun 7, Bočko, Knez, Judež 4, Negro, Sovdat.

Ribničani so še četrtič zapored zmagali. Ves prvi polčas so bili boljši, tako da jim gostje niso mogli do živega. V začetku nadaljevanja so popustili in gostje so v 41. minuti izenačili ter nato še dvakrat povedli. V finišu pa je zmaga pripadla domačinom, ki so narekovali izredno tempo. Najboljša pri Rudarju sta bila vratar Trpin in Ačkun, pri domačinih pa so vsi dali vse od sebe.

F. LEVSTEK

Tržič : Radeče 11:11 (7:4)

TRŽIČ — Igrišče Partizana, gledalcev 350, sodnika Ostojič in Klančar (oba Ribnica).

TRŽIČ: Laibacher, Mikolič, Tekavec, Kralj 4, Nadišar Spik 1, Šega 1, Kavčič 1, Gašperlin, Jakšić 3, Kristan.

RADEČE: Zahrastnik, Krohne 2, Matko, Mrežar J. 2, Mrežar M. 3, Koren 1, Pešec, Gospodarič, Hrenk, Stošek 1, Pohar 2, Toplak.

Kljub temu, da so domačini vodili že z 10:5 pa prenosti niso znali obdržati. K dokaj nezanimivemu poteku sta pridala svoj delež še sodnika pri neenakem kriteriju dosojanja 7-metrovk. V zadnji minuti je Teran zastrelsal 7-metrovko.

N. ANTONIC

Skromna udeležba

LJUBLJANA, 22. aprila — Na Ižanski cesti je bilo prvenstvo ljubljanskih osnovnih in poklicnih šol. Nastopilo je 37 mladih kolesarjev, ki so bili razvrščeni v tri kategorije; izven konkurence so nastopili tudi dijaki I. gimnazije.

Prireditev je prvič organizirala KZS z namenom, da bi privabila čimveč mladih v vrste kolesarjev, vendar je bila udeležba, žal, skromna.

REZULTATI — skupina do 12 let (2 km): Vidmar (o. š. O. Kovačič) 3:59,0, Pozaršek (Barje), Podlogar (Škofljica), Klajder (o. š. Jože Potrč), Bučar (Prule); do 16 let (4 km): Zančškar (o. š. A. Kebe) 7:30,0, Kregar (O. š. A. Kebe), Clemenz (o. š. Prežihov Voranc), Jovanović (O. š. V. Kraigherja), Buser (Prule); nad 25 let (20 km): Polančič (Kovinarska) 32,10,0, Sirec (Kov.), Japelj (O. Kovačič), Kušar (O. š. M. Kumer), Vrhovec (Kov); izven konkurence (13 km): Babič 19,54,0, 2. Oblak, 3. Brglez, 4. Zavrlan, 5. Clemnz.

M. C.

AVTO-MOTO

Vidic tretji

BEOGRAD, 22. aprila — V okviru mednarodnega salona avtomobilov je bil tukaj prvi šampionat za spretnosti, na katerem je sodelovalo 40 avtomobilistov iz štirih republik. V razredu do 1000 kubikov je zmagal Kovačevič (Akademac) pred Zagrebčanom Strokom (Dinamo) in Djeničem (C. z.), v razredu nad 1000 kubikov pa je prvi Dobrohotev (C. z.) pred Vojino (Sarajevo) in Ljubljančanom Andrejem Vidicem.

Železničar ušel

Mariborski nogometaši imajo zdaj že štiri točke prednosti — Katastrofi Aluminija in Triglava v gosteh

LJUBLJANA — Mariborski Železničar ima po visoki zmagi nad Triglavom z 10:0 sedaj štiri točke prednosti pred zasledovalci. Nasploh so bili strelci v 15. kolu SNL zelo razigrani in učinkoviti, saj so na šestih tekmah dosegli 31 golov (povpreček 5,1).

Razigrani domačini

Koper : Aluminij 6:2 (1:1)

KOPER — Igrišče Kopra, gledalcev 200, sodnik Protić (Lj).

STRELCI: 1:0 — Piciga (14), 1:1 — Krnjić (24), 2:1 — Morato (49), 3:1 — Ivanković (59), 4:1 — Ivetac (63), 5:1 — Morato (73), 5:2 — Krnjić (83), 6:2 — Ivetac (88).

Pred maloštevilnimi gledalci je na spolzkem igrišču Koper prikazal eno najboljših iger v zadnjem času. Igra se je večji del tekme odvijala na polovici gostov, ki so se v prvem delu še nekako uspirali domačinom, v nadaljevanju pa so jih povsem nadigrali. V tem delu je sodnik izključil domačina Filipovića.

F. KUNEJ

Razburljivi dogodki

Kovinar : Izola 2:2 (1:1)

MARIBOR — Stadion Kovinarja, vreme sončno, gledalcev 300, sodnik Rupreht (Celje).

STRELCI: 0:1 — Lokas (1), 1:1 — Pekmezović (26), 1:2 — Lokas (75), 2:2 — Pekmezović (87, 11 m).

V izredno razburljivi tekmi so domači nogometaši v zadnjih minutah zapravili nekaj lepih priložnosti za dosego zmagovitega gola. Omeniti velja predvsem strel Krempla v 85. minuti, ko je iz bližine zadel vratnico. Kljub prekrškom je bila tekma fair, tako da sodnik ni imel težjega dela.

B. BUDJA

Vsi so bili slabi

Slavija : Ilirija 4:2 (1:0)

LJUBLJANA — Igrišče v Športnem parku v Vevčah, vreme oblačno — vetrovno, teren primeren za igro, gledalcev 500, sodnik Lacković (Maribor).

STRELCI: 1:0 — Jalševec (26. — 11 m), 1:1 Kolenc (46), 2:1 — Šinko (47), 2:2 — Šmon (65), 3:2 — Šinko (67), 4:2 — Jalševec (73).

SLAVIJA: Mozetič, Živic, Kocijančič, Zupančič, Skušek, Ferjančič, Gašperlin, Nerat, Šinko, Jalševec, Dimnik.

ILIRIJA: Jerebic, Erjavec, Jalševec, Prelovšek, Godlar, Ahlin, Šmon, Danev, Rojina, Dermastja, Kolenc.

Domačini so prišli v vodstvo v 26. minuti, ko je prodirajočega Jalševca v 16-m prostoru zrušil Godler. Z bele točke je Jalševec zanesljivo povedel. Takoj po izenačenju so gostje v 54. min. izenačili po izvrstni akciji.

K. JUG

Katastrofa Kranjčanov

Železničar : Triglav 10:0 (8:0)

MARIBOR — Stadion na Taboru, gledalcev 200, vreme sončno teren odličen za igro, sodnik Romih (Ce).

STRELCI: 1:0 — Kuvačić (3), 2:0 — Rebernak (5), 3:0 — Krojs (19), 4:0 — E. Virt (21), 5:0 — Krojs (25), 6:0 — Pirc (28), 7:0 — Kiš (29), 8:0 — Krojs (30), 9:0 — Krojs (60), 10:0 — Krojs (77).

ŽELEZNIČAR: Ilešič, Kocuvan, Urek, Tolič, Matjašič, Kiš, Pirc (Heric), Rebernak, Krojs, E. Virt, Kuvačić.

TRIGLAV: Milink (Hace), Blažek, Kita, Verbič, Pikula, Sprajcar, Ocepek, Dulić, Mrak, Štagar, Golič.

Domači nogometaši so zlahka odpravili zelo slabo ekipo Triglava. Mariborski napadalci so se poigravali s nasprotniki, ki so bili vsaj za dva razreda slabši. Po odmoru so domači, zadovoljni z visokim vodstvom, popustili, toda odličnemu Krojsu je le uspel hattrick.

B. FERS

Ostro in hitro

Drava : Ljubljana 1:0 (0:0)

PTUJ — Gledalcev 600, vreme sončno, sodnik Bojnec (Mur. Sobota) — dober.

Strelec: 1:0 Vlado Klajnšek (73).

DRAVA: Kolarič, Lenardič, Vrabl, Vrbanec, Kranjc, Perič, Korenjak, Čeh, Špehonja, Marjan Klajnšek, Vlado Klajnšek.

LJUBLJANA: Lukić, Nosan, Mujić, Savić, Iskra, Terčič, Brun, Skufca, Bukovec, Petrović, Hacler.

Tekma je bila ostra, hitra in fair. Številni gledalci so prišli na račun. Ljubljana se je predstavila kot zelo solidna in tehnično uigrana ekipa, vendar njeni napadalci v odločilnih trenutkih pred vrati niso delovali dovolj zbrano. Domačini so imeli boljši del moštva v obrambi.

V prvem delu je Vlado Klajnšek zamudil dve izredni priložnosti, v drugem delu, v obdobju velikega naleta domačinov, je na podajo Špehonje Vlado Klajnšek z ostrim strelom zadel spodnji kot vrat odličnega vratarja Lukića. Zatem je imel napadalec Drave Čeh dvakrat priložnost da rezultat zviša, vendar sta oba strela za las zgrešila vrata. Pozneje so gostje skušali rezultat izenačiti, vendar jim to zaradi odlične obrambe domačinov ni uspelo. Pri domačih moramo pohvaliti vso obrambo in Marjana Klajnška kot igralca za zvezo, pri Ljubljančanih pa vratarja in nevarnega napadalca Haclarja

MILAN ZUPANC

Razburljiv finiš

Pred razpletom v I. republiški moški kegljaški ligi — Kranjski Triglav je prepričljivo prvi, Gradis pa je drugi

LJUBLJANA — Kranjski Triglav je spet ekipni prvak Slovenije v kegljanju, ljubljanski Gradis pa je vicešampion. Iz lige je že izpadel Saturnus (Lj), o razvrstitvah drugih ekip pa bo odločilo zadnje kolo, ki bo v torek, 24. tega meseca.

Jesenice : Rudar 7282:7115

JESENICE — Jeseničani so osvojili dve pomembni točki v boju za obstanek v ligi.

JESENICE 7292 (Hafner 895, Železničkar 926, Langus 878, Šmid 850, Šavnik 902, Jehkar 911, Slibar 957, Oblak 963).

RUDAR 7115 (Tomše I. 911, Spec 889, Vidmar 874, Jereb 881, Kramar 871, Kavče 891, Dolanc 876, Tomše II. 922).

L. KATNIK

Konstruktor : Slovenija ceste 7090:6803

MARIBOR — Po slabem začetku sta se ekipi ogreli, domačini pa so bili v finišu boljši.

KONSTRUKTOR 7090 (Štiftar 826, Petrič 800, Bajerl 875, Kermelj 894, S. Mlakar 961, Logožar 933, Amer 865, Žnidarič 937).

SLOVENIJA CESTE 6803 (Matko 819, Birsa 806, Škrbinek 806, Dremelj 859, Škrjanc 860, Karlin 878, Urbas 901, Zupančič 874).

Z. VAHTAR

Ljubljana-Center : Branik 7961:7571

LJUBLJANA — Kegljači Ljubljane Centra so z visokim rezultatom premagali vrsto Branika. S to zmago so se Ljubljančani verjetno obdržali v I. republiški ligi.

LJUBLJANA CENTER 7961 (Seliškar 1014, Mojškrc 957, Nagode 969, T. Križaj 962, Roudy 965, Mencinger 1037, M Križaj 1029, Culič 1008)

BRANIK 7571 (Ribarič 937, Vanek 943, Leskovar 888, Mikložič 906, Kos 888, Gradišnik 986, Sterčaj 1062, Melanšek 961).

M. KORDEŽ

Celje : Saturnus 7737:7290

CELJE — Kegljišče Ingrada, gledalcev 150.

V zadnjem srečanju na domačem kegljišču so Celjani zasluženo zmagali. Vanovšek je ponovno pokazal svoje kvalitete, saj je podrl 1007 kegljev.

CELJE 7737 (Lubej 954, Skočaj 954, M. Kranjc 930, Grilanc 998, Šrot 974, Tisovec 997, Veranič 943, Vanovšek 1007).

SATURNUS 7290 (Sobočan 896, Pirc 932, Kampijut 929, Hudolin 907, Benčina 852, Sajevic 857, Strekelj 980, Mitar 952).

K. JUG

1. Triglav	17	15	0	2	+6104	30
2. Gradis	17	13	0	4	+3975	26
3. Branik	17	10	0	7	— 605	20
4. Sl. ceste	17	9	0	8	+ 933	18
5. Konstru.	17	8	0	9	— 714	16
6. Ljub. C.	17	7	0	10	+1388	14
7. Rudar	17	7	0	10	—1984	14
8. Celje	17	7	0	10	—2454	14
9. Jesenice	17	7	0	10	—2812	14
10. Saturnus	17	2	0	15	—3831	4

PARI ZADNJEGA KOLA (24. aprila): Slovenija ceste — Gradis, Triglav — Jesenice, Rudar — Celje, Saturnus — Ljubljana Center, Branik — Konstruktor (vsi dvoboji ob 15. uri).

II. ZVEZNA ROKOMETNA LIGA — ZAHOD

Derbi Slovanu

Ljubljančani so v Tivoliju premagali vodilno ekipo Vitexa — Celje in Sevnica pa sta v gosteh izgubila

LJUBLJANA — Prvenstvo postaja vedno bolj zanimivo. Ogorčen je boj za najvišje mesto med Vitexom in Metalcem, nič manj niso zanimivi tudi boji ekip s sredine lestvice, še najhujši boj pa se obeta na repu lestvice, kjer je več kandidatov za izpad iz lige.

Radnički : Sevnica 35:23 (15:9)

GORAŽDE — Igrišče Radničkega, gledalcev 1000, sodnika Efendić in Nestorović (oba Sar).

RADNIČKI: Vlajčić, Koso 2, Sijerčić 13, Semiz 2, Hurić 1, Tinjo 4, Martinović, Begović 3, Makota 7, Savčić, Puketa 3.

SEVNICA: Širk, Papež, Simončič, Krnc, Jurjšič 2, Bizjak 1, Svažič 5, Koprivnik 2, Silc 4, Trbovc 9, Možic.

Gostje so po 18-urni vožnji stopili naravnost na igrišče in se močno utrujeni seveda niso mogli resneje upirati domačinom. Do 20. minute so še nekako vzdržali tempo, nato pa so popustili v obrambi kar so domačini dobro izkoristili in dosegali gole celo z igralcem manj. Vratarja Sevnice nista bila najbolje razpoložena, pa tudi Svažič, Trbovc in Silc so bili netočni pri metih na vrata. S povprečno igro so domačini zlahka zmagali, v finišu je Silc z nekaj zaporednimi goli nekoliko omilil poraz.

E. RAUTER

Varteks : Celje 14:12 (8:6)

VARAŽDIN — Igrišče Varteksa, gledalcev 100, sodnika Šehanović (Tuz) in Čuk (Sar).

VARTEKS: Šopar, Štimac 1, Petanjek, Papić 1, Čubić 2, Roža 2, Hasan 3, Bejuk 4, Ožeg, Biškup 1, Filipović.

CELJE: Zalokar, Mrovlje, Luskar, V. Bojević, Povalej, Kunej, Pevnik 1, Levstik 6, M. Bojević 1, Pučko 2, Koren 2.

Domačini so nastopili v nepopolni postavi, prav tako pa tudi Celjani, pri katerih je manjkal vratar Marguč. Varaždinci so se prvi znašli in vodili ves prvi polčas, v nadaljevanju pa so jim bili gostje enakovredni na trenutke pa celo boljši. Gostje so streljali 7 sedemmetrovk, izkoristili so jih 6, domačini pa so od dveh izkoristili eno

S. K.

Slovan : Vitex 14:13 (6:7)

LJUBLJANA — Dvorana Tivoli, gledalcev 300, sodnika Strize (Trogir) in Rikato (Pula).

SLOVAN: Pirc, Telič 5, Šafarič, Čeak, Jeras 1, Artnak, Penko, Kolšek 1, Mnjavšek 5, Fister 1, Pečaver 1, Šinkovc.

VITEX: Hodžić, Omerbegović, Okanović, Antović, Džudić, Semić, Ferzan 5, N. Sirčo, Šahinovi 1, Bojčić 1, Hurem 6, M. Sirčo.

Gostje iz Visokega v Ljubljani niso prikazali igre, ki bi opravičevala njihov visok položaj na lestvici. Njihova odlika je predvsem čvrsta igra v obrambi, skozi katero so se tehnično precej boljši Slovanovi igralci zelo težko prebijali. V prvem polčasu je bila igra povsem izenačena, Slovan je večji del vodil z golom prednosti, toda gostje so jih redoma dohitevali. V začetku drugega polčasa so domačini povedli z 10:8, toda Visočani so v dveh naslednjih napadih izenačili. Slovan je nato vnovič povedel celo s 13:10, gostje pa so iz dveh sumljivo dosojenih sedemmetrovk znižali na 12:13. V dokaj razburljivem finišu pa so bili Moščani le boljši in slavili povsem zasluženo zmago. Tekma ni bila lepa, saj se nobena izmed ekip ni prav razigrala. Sodnika sta sodila zelo slabo, imela sta zelo različne kriterije, kar je razburjalo igralce obeh ekip, zlasti pa jima je zameriti to, da pri prekrških ob metih nista dosojala devetmetrovk, kar je bilo na škodo tehnično boljših domačinov. Pri domačinih sta bila še najboljša Čeak in Mnjavšek, pa tudi vsi drugi so dali vse od sebe, medtem ko sta pri gostih izstopala Bojčić in Sirčo.

F. BOŽIČ

Split : Zenica 16:13 (8:6)
Mehanika : Metalna 21:14 (10:6)
Rovinj : Mladost 20:13 (5:9)

1. Vitex	14	11	0	3	305:182	22
2. Metalac	14	10	1	3	179:189	21
3. Slovan	14	8	1	5	237:210	17
4. Mehanika	14	8

Komentar

Dogovor je treba uresničevati

Razširjena seja predsedstva in izvršnega odbora republiške konference Socialistične zveze je za nami. Sredstva javnega obveščanja so ji posvetila veliko pozornost, tako da je lahko vsak seznanjen s celotnim dogajanjem. Podobno bo še zaokrožil sklepni dokument.

Če bi si dovolil dati osebno oceno pretekle dejavnosti in seje še posebej, bi zapisal, da je bil osnovni namen dosežen. Po temeljiti, obsežni, demokratični in vsebinsko pestri razpravi je bil sprejet družbeno-politični dogovor, ki je osnova za izdelavo programov in akcijo.

Verjamem v to, da so predvsem rezultati tisti, ki kažejo realno vrednost sprejetih dogovorov na različnih sejah, sestankih, konferencah itd. Že Marx je zapisal, da je vsak resničen korak k napredku v praksi vreden več, kot ducat programov. Najbrž pa je vendarle treba dogajanja minulih mesecev oceniti za prvi korak, ki že vodi naprej. Razprava je bila široka, pomenila je možnost za ustvarjalen prispevek vseh zainteresiranih in odgovornih k oblikovanju skupnih rešitev. Večina je svojo možnost tudi uresničila. Tako smo brržčas prvič dobili širok družbeni dogovor o razvoju telesne kulture, dogovor ki obvezuje.

Nekateri upravičeno opozarjajo tudi na pomen dejstva, da se je o telesni kulturi v zadnjih mesecih veliko govorilo in pisalo. In to ne samo v tistih okoljih in na tistih mestih, kjer je to tudi že sicer običaj.

Naredili pa bi napako, če bi ne postavili pretekle dejavnosti v prostor in čas. Pri tem mislim na to, da je bila akcija uresničevana v zelo dinamičnem političnem trenutku, ko vodi subjektivni dejavnik boj za uresničevanje ustavnih dopolnil, sprejetih dogovorov o našem ekonomskem razvoju itd. ter s tem boj za ekonomsko in politično stabilizacijo razmer v naši družbi. Politična dejavnost po pismu in 29. seji CK ZKS je gotovo pomembna tudi za prizadevanja na področju telesne kulture.

Še letos bomo dobili novo ustavo, ki bo obvezovala k pomembnim spremembam in nalogam vse dele družbe in vse dejavnike v njej.

V prvih dneh prihodnjega meseca bo zelo verjetno dokončno sprejet zakon o telesnokulturnih skupnostih in financiranjih telesne kulture. To dejstvo je naslednji pomemben dogodek.

Pomembno pa je ugotoviti tudi to, da je seja vodstva SZDL v največji možni meri širše družbeno potrdila stališča, ki so jih v preteklosti sprejemali dejavniki na telesnokulturnem področju sami, če pri tem omenim zgolj konferenco ZTKS, portoroško posvetovanje in delovni dogovor izvršnega odbora ZTKS. Podobna ugotovitev velja tudi za stališča dveh dogovorov najvišjega vodstva Zveze mladine Slovenije. S tem pa seveda »spiska« še ni konec, ker bi lahko naštevali tudi druge dogovore na ravni republike (komite izvršnega sveta za telesno kulturo, Partizan, planinska zveza, itd.) in na ravni občin pa tudi krajevnih skupnosti, šol, delovnih organizacij, temeljno telesno kulturnih organizacij, itd.

Bodi zdaj tako ali drugače. Temeljitejša in objektivna ocena dogajanj preteklih mesecev in njih pomena za telesno kulturo bo gotovo pomembna in koristna. Zanjo bo treba skrbno zbrati vse odločujoče elemente in nujno jo bo izdelati čimprej, najbrž nili ne bo moč čakati na potreben časovni odmik.

Vse do sedaj napisano pa ni v nasprotju s temeljno mislijo, ki jo je bilo nenehno čutiti v celotni razpravi v okviru SZDL in še posebej v razpravi na sklepni seji (ki se je odlikovala z veliko skrbnostjo, tehtnostjo, celovitostjo in kvaliteto). Gre za oceno, da bo največja vrednost pretekle dejavnosti v spreminjanju razmer, v delu, ki bo razpravam sledilo.

Ob tej nesporni ugotovitvi je nujno zapisati, da nimamo niti trenutka časa biti zadovoljni zgolj s tem, da smo (uspešno) organizirali razpravo ter sprejeli stališča in sklepe, ki so dobra osnova za akcijo. Takšno zadovoljstvo bi v bistvu pomenilo spanje na (namišljenih) lavorikah. Zato, da se izognemo tej nevarnosti, je eno samo zdravilo. Potrebno se je takoj lotiti dela, zato tudi ni naključje, da smo na seji posebej poudarili misel, da je potrebna takojšnja akcija.

Kaj pomeni ta »takojšnja akcija?« Po mojem mnenju predvsem to, da VSI takoj (v vsakem primeru pa še v maju letos) izdelajo akcijske programe za uresničevanje sklepnega dokumenta. Zveze za telesno kulturo si morajo prizadevati za to, da bodo te programe sprejela vse temeljne telesno-kulturne organizacije (društva, klubi, aktivi, itd.) in zveze, ki so v njih vključene. Pri tem bodo zveze za telesno kulturo morale odigrati pomembno koordinativno in usmerjevalno funkcijo. Organizacije socialistične zveze (na vseh ravneh!) pa si morajo zagotoviti pregled aktivnosti vseh samoupravnih, izvršilnih, strokovnih in družbeno-političnih dejavnikov.

Zato, da bodo zveze za telesno kulturo in konference SZDL tej nalogi kos, morajo najprej in prve izdelati svoje lastne akcijske delovne načrte. V ta namen morajo organizacije SZDL takoj formirati tudi posebne delovne organe. (Republiška konferenca SZDL bo to storila že na prvi prihodnji seji predsedstva in izvršnega odbora).

Pri tem kaže še posebej opozoriti na vlogo iniciativnih odborov za ustanovitev samoupravnih interesov telesno-kulturnih skupnosti. Pred temi odbori je veliko nujnih in zelo pomembnih nalog. (O teh kdaj drugič).

Posebej pomembno pri vsem tem pa je izdelati sistem, ki bo zagotovil spremljanje (neke vrste kontrolo) uresničevanja sprejetega dokumenta v celoti. Glede tega je pomemben sklep pretekle seje, da bo to nalogo opravljala (ob zvezah za telesno kulturo in bodočih telesno kulturnih skupnostih) tudi republiška konferenca Socialistične zveze neposredno oziroma preko svojega sveta, izvršnega odbora in predsedstva. S tem v zvezi je tudi misel predsednika republiške konference Mitje Ribičiča, ki je v svoji sklepni razpravi opozoril na odgovornost skupščin in drugih samoupravnih organov za razvoj telesne kulture in s tem tudi za uresničevanje sprejetih stališč in sklepov. Nadvse pomembna in dragocena bo tudi pospešena dejavnost komunistov, ki mora slediti sklepom sekretariata CK ZKS.

Nalog, ki so pred nami, je veliko. Za njihovo uresničevanje je odgovorna vrsta nosilcev. Vsak mora opravljati svoj del nalog, ki izhajajo iz skupnega dogovora. Le na ta način je namreč mogoče realno pričakovati praktične, ugodne premike v naši telesni kulturi.

DAGMAR ŠUSTER

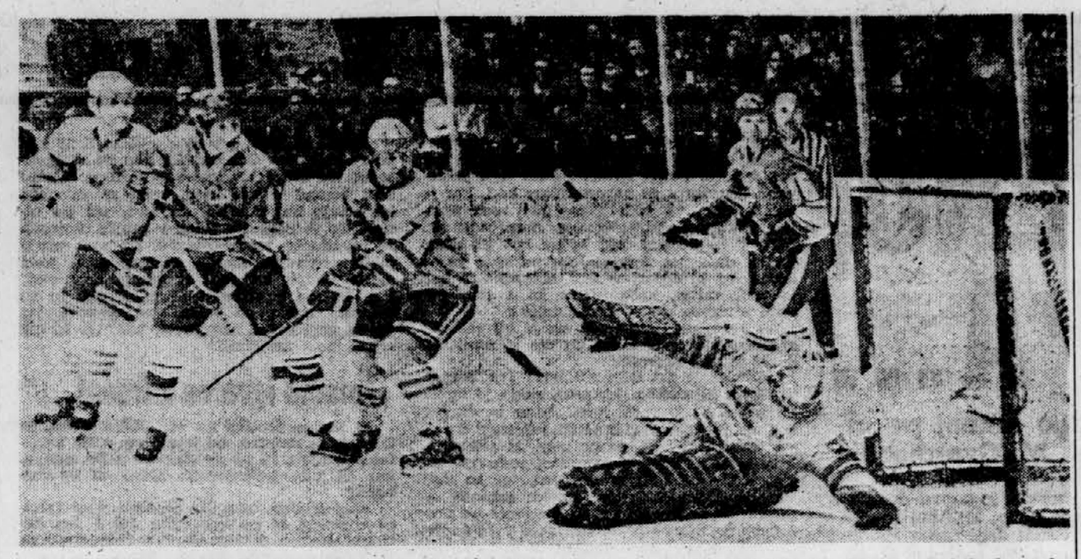

MALO RAZBURLJIVIH TEKEM. Tudi na svetovnem hokejskem prvenstvu skupine A v Moskvi je bilo le malo pravih derbijev. Posnetek je z enega izmed njih, tekme med SZ in Švedsko. Švedski vratar Löfquist ni mogel obraniti zadetka. Z leve so: Sved Sterner, Harlamov (SZ — 7), Sjöberg (Švedska) in Petrov (SZ — 16).

Telefoto: UPI

Se LIHG majejo tla?

Svetovna hokejska prvenstva skupine A postajajo vse dolgočasnejša, Kanadčani pa želijo tekmovati le s profesionalci - Vtisi delegata ZDKŠJ inž. Luxa

LJUBLJANA — Na nedavnem kongresu Mednarodne hokejske zveze (LIHG), ki je bil med SP skupine A v Moskvi, se je udeležil tudi delegat ZDKŠJ ter predsednik komisije za mednarodne stike **inž. Marjan Luxa.** Tudi tokrat je po povratku povedal marsikaj kar bi utegnilo zanimati ljubitelje tega športa, ne glede na to, da se določene stvari neposredno ne tičejo našega hokeja.

Kongres LIHG je bil tokrat pomembnejši kot so kongresi sicer med SP, ko rešujejo samo tekoče probleme. Delegati so namreč pričakovali, da bodo končno le dobili, ali bodo prihodnja SP odprta tudi profesionalcem. Na lanskem letnem kongresu v Mamaji so sicer mnogi izrazili bojazen, da bi utegnil mednarodni olimpijski komite odvzeti igralcem status amaterjev, če bi se udeležili prvenstva, na katerem bi igrali tudi profesionalci, zato je bila tedaj določena posebna komisija, ki naj bi v razgovorih s člani MOK razčistila vprašanje udeležbe profesionalcev, s priporočilom, da bi tudi za hokejiste našli podobno formulo kot za nogometaše. Želja večine članov kongresa je bila, da bi Kanado vendarle spet vključili v SP.

Na moskovskem kongresu je komisija že v začetku sporočila, da ni utegnila navezati razgovorov s člani MOK, pač pa bo to storila junija. Tedaj pa je posegel v razpravo predsednik LIHG J. F. Ahearne, ki je navzoče presenetil z odličnim predlogom, da je treba to vprašanje rešiti takoj. Kljub temu, da se je večina glasovanja vzdržala, je spretni diplomat, ki kaže čedalje večje nasprotovanje do Kanadčanov, brž pohitel s svojo ugotovitvijo, češ da je glasovanje že dovolj prepričljivo pokazalo, da je kongres proti odprtim SP! Posebna komisija je bila s tem razrešena naloge za razgovore z MOK. Tako je ta, za Ahearna sila nevšečni problem, spet spravljen z dnevnega reda vse do statutarnega kongresa, ki bo šele leta 1975.

● **Svetovna prvenstva so vendar čedalje dolgočasnejša in enolična, ko že vsakdo vnaprej ve, kdo bo novi prvak. Mar o tem nihče ne razmišlja?**

O tem ni dvoma. Zato se LIGH že nevarno majejo tla. V tej organizaciji je že čutiti nelagodje ob misli na jutrišnji dan. Nekateri nakazujejo možnost upadanja članstva (Kanada, ZDA, azijske dežele npr.). Je pa še druga, dosti večja nevarnost. — Zunaj LIHG se namreč čuti čedalje večja težnja, da bi v Evropi ustanovili ligo profesionalnih klubov po vzoru NHL v ZDA ozir. Kanadi. Po raznih evropskih državah krožijo menažerji, ki financirajo in upravljajo NHL. Nameravajo ustanoviti eno ali dve profesionalni ekipi na Švedskem, Finskem, po eno pa v Anglji, ZRN, Švici, Avstriji in na Nizozemskem. Pripravljeni so tudi na to, da na svoje stroške zgradijo zimske stadione tam, kjer jim ne bi uspelo najeti ali odkupiti pokritih drsališč. Po potrebi bi pripeljali v evropo celo ameriško-kanadske profesionalce, samo da bi čim bolje steklo. Zastopnik za Evropo je Američan Joseph Besch, a sedežem v Londonu, ki je s odvetniškom dopotoval v Moskvo in navezal živahne poslovne razgovore. Dejal je, da ima dovolj denarja za te namene. Na Finskem je menda pridobil igralce že za dve ekipi, vendar bo to aktualno šele čez leto dni, samo da bi Finci lahko še v redu organizirali SP skupine A v Helsinkih. Besch in njegovi sodelavci računajo s tem, da so razmere v Evropi precej drugačne kot v ZDA ali Kanadi, a so vseeno trdno odločeni, da načrt speljejo do konca. In prav s tem najvišjim zastopnikom IHA LITD v Evropi Beschom se je Ahearne v »prostem« času največ družil in se zaupljivo pomenkoval . . .«

— **Kakšen je bil odmev po sklepu, da bo Ljubljana prihodnje leto spet organizator SP skupine B?**

»Brez pretiravanja lahko rečem, da je Ljubljana za vse hokejske delavce pojem. Čeprav sta SP leta 1966 in 1969 že odmaknjeni, lepi spomini niso zbledeli. Naše mesto dajejo za zgled, kako je treba poskrbeti za vse. Sloves je podkrepil tudi kanadski trener in tehnični svetovalec avstrijske reprezentance na SP v Gradcu pater Bauer, ki je bil navdušen nad igro naše reprezentance in ni skoparil z najbolj laskavimi ocenami. Zato ni nič čudnega, da sem v Moskvi dobil nekaj vabljivih ponudb za gostovanje naših hokejistov.

Vse to nam kajpak nalaga velike obveznosti, dosti večje, kot tedaj, ko je Ljubljana prvič prevzela tako zahtevno nalogo. Slovesa zdaj res ne gre zapraviti. Da bo SP prihodnje leto res vsestransko dobro organizirano, se je treba lotiti skrbnih priprav že zdaj. To pa ni samo naloga strokovne zveze, temveč vse naše javnosti, je končal inž. Luka.

STANE LIPAR

PO DOMAČIH KRAJIH

RAVNE — Strokovni odbor za streljanje pri ObZTK Ravne je priredil pionirsko tekmovanje v streljanju z zračno puško. Nastopilo je šest ekip, najboljši pa so bili pionirji SD Knez Pepi (Ravne) 396 pred ŠSD Mladost Prevalje 359 in ŠSD Pionir (Ravne) 337. Najboljši posamezniki so bili: Strekelj (Knez Pepi) 142, Rude (K. P.) in Kajnik Mladost 134.

J. S.

SLOVENJ GRADEC — Na medobratnih igrah LIP Sl. Gradec je na šahovskem turnirju med sedmimi štiričlanskimi ekipami zmagal LIO Pameče z 18 točkami, sledijo: LIO Mislinja 13,5, 3. LIO Radlje, prav tako 13,5 točk itd. Na prvi deski je gluhonemi Lipuš (LIO Pameče) dobil vseh šest partij.

J. Š.

TRBOVLJE — Na pionirskem šahovskem ekipnem prvenstvu Zasavja je pri ml. pionirjih in ml. pionirkah zmagala OŠ Jurij Dalmatin (Krško), pri st. pionirjih OŠ Tone Okrogar (Zagorje), pri st. pionirkah pa OŠ Senovo.

T. P.

KOPER — Na rednem letnem občnem zboru so pred dnevi člani SD Koper pregledali delo v zadnjih dveh letih. V tem času so dosegli enega največjih uspehov v zgodovini šaha na Koprskem, ko so v I. slovenski ligi — zahod osvojili 5. mesto. Nastopali so na mnogih turnirjih, dosegli pa so tudi dva lepa mednarodna uspeha. Posebna priznanja so zborovalci izrekli šahistom Horvatiču, Brečeviču, Vuliču, Milinkoviču, Šebalju in predvsem primorski šahovski prvakinji Majdi Kamenšek. Poleg uspehov velja omeniti še izredno organizacijo turnirja slovenskih mest, za kar je SD Koper prejelo posebni priznanji SZ Slovenije ter skupščine občine Koper.

J. K.

PREJELI SMO

Seminar, ne tekmovanje

V športni rubriki vašega časopisa, dne 13. 4. 1973 ste objavili članek pod naslovom »Invalidi so tekmovali«, ki je netočen in nepopolen. Zato vas prosimo, da objavite naslednjo informacijo:

Zveza za šport in rekreacijo invalidov Slovenije je poslala na seminar (ne na tekmovanje) v znano smučarsko središče Courchevel v Franciji štiri tečajnike-smučarje invalide iz naših invalidskih športnih organizacij.

Seminar je organiziral in financiral znani francoski invalidski športni delavec Yves Nayme, strokovni del seminarja pa je bil poverjen »Club des sports de Courchevel« in njegovim poklicnim smučarskim učiteljem. Seminarja se je udeležilo 85 tečajnikov iz 10 držav.

Na tečaju so bila predavanja iz tehnike smučanja za invalide vseh kategorij, prikazani so bili filmi o tehniki smučanja in treningu v raznih disciplinah smučanja za invalide. Izmenjali so tudi izkušnje in dosežke v smučanju invalidov v raznih državah.

Na koncu seminarja so bili organizirana tudi pregledna tekmovanja za udeležence tečaja, kjer so naši tečajniki pokazali primerno znanje in se dobro uvrstili.

Osnovni namen 7-dnevnega seminarja i bil, da si tečajniki pridobijo potrebno strokovno znanje za vodenje tečajev smučarjev invalidov, medtem ko je bilo tekmovanje povsem brezpomembno. Zato tudi objavljeni članek ne daje bralcem prave podobe o udeležbi naše invalidske ekipe in namenu, ki smo ga pri tem zasledovali.

JOŽE MALIČ

MODELARSTVO

Precej tekmovanj

LJUBLJANA — Ljubljanskim modelarjem se letos obeta precej tekmovanj. Pokroviteljstvo nad brodarsko — modelarskimi tekmami bo prevzel BMK Ljubljana, tekmovanja letalskih modelov, raket in zmajev pa MK Ljubljana.

Termini najpomembnejših tekmovanj — 13. maja: odprto mestno tekmovanje z zmaji in raketami (na sankališču poleg nogometnega igrišča v Tivoliju); 19. maja: odprto mestno tekmovanje s kombiniranimi vozili; 27. maja: odprto mestno tekmovanje letalskih RC modelov s pomožnim motorjem (Polje pri Ljubljani); 9. junija: odprto mestno tekmovanje RC brodarskih modelov in jadrnic v kategorijah F-1, F-2, F-3, F-5 (jezero pri Koseznah); 17. junija: republiško prvenstvo v razredih MC-1, MC-2, MC-3 (tekmovanje modelov na elektro pogon bo na kopališču Ježica); 14. oktober: odprto mestno tekmovanje jadralnih modelov A-2 za memorial Vladimirja Kocjančiča (Polje pri Ljubljani).

N. S.

Nova sekcija

LJUBLJANA — Te dni je v okviru modelarskega kluba Ljubljana nastala nova sekcija — radijsko vodenih avtomobilskih modelarjev. Več kot 20 tekmovalcev, ki so bili aktivni že pred osamosvojitvijo, bo vodil znani modelar in dirkarč v kartingu Zvonko Oblak.

Tekmovalci sekcije radijsko vodenih modelov avtomobilov F-1 se bodo letos že tretjič potegovali za naslov državnih prvakov. (5. tekmovanj).

Na ustanovnem sestanku so člani nove sekcije posvetili največ časa problemu dirkališč za majhne avtomobile. Primernih prostorov je v Ljubljani precej, vprašanje pa je če bodo lastniki betonskih in asfaltnih površin — predvsem nekatere osnovne šole — pokazale kaj razumevanja za zanimivo modelarsko disciplino.

N. S.

Opravičilo bralcem

Zaradi številnih aktualnih dogodkov v današnji številki nismo mogli objaviti rubrike »Telesna kultura za vsakogar«. Bralcem se vljudno opravičujemo.

LAVOŠLAV STRUNA

Vsi, ki smo ga dobro poznali kot dragocenega sodelavca, preprosto ne moremo verjeti, da ga je neizprosna smrt iztrgala iz okolja, v katerem je tako plodno deloval, obenem pa nam bil dolga leta nepogrešljiv svetovalec in zvest tovariš.

Združenje športnih novinarjev Slovenije je Lavoslava Struno, nestorja športnih novinarjev pri nas, leta 1967 razglasilo za svojega prvega in doslej edinega častnega člana. To je bilo skromno priznanje za to, kar je bil ustvaril na tem področju. Več ko 50 let je spretno, pa tudi duhovito sukal svoje izostreno novinarsko pero, saj je bil že od leta 1920 tesno povezan s slovenskim športnim novinarstvom, čeprav je hkrati opravljal prvi poklic na železniški direkciji v Ljubljani.

Več rodovom slovenskih športnih novinarjev je bil Lavoslav svetal zgled v pisani besedi. V osrednjem ljubljanskem dnevniku pa smo lahko mlajši tudi neposredno spoznavali njegovo veliko ustvarjalnost in zavzetost za objektivno poročanje in lep materin jezik ter se od njega neposredno učili.

Tudi v strokovni terminologiji je bil doma kot malokdo. Ne le, kar zadeva šport, marveč tudi druga področja. Zlasti tehnična terminologija ga je prevzela in je pomemben tudi njegov delež pri publikacijah Slovenske akademije znanosti in umetnosti in drugih.

Lavoslav Struna je bil glede na svoj izjemno dolg novinarski in uredniški staž tudi živa zgodovina slovenskega športnega novinarstva. Velik ljubitelj narave pa ni bil »zek« športnik, marveč razgledan propagator telesne kulture v najširšem smislu in še posebej velik prijatelj planistva. Domiselne in zavzete kritike Planinskega vestnika je za Delo pisal prav do konca, pa čeprav ga je usodna bolezen v zadnjih letih večkrat za dalj časa priklenila na posteljo.

Našega vzornika in delovnega tovariša bomo ohranili v trajnem spominu. Prizadevali si bomo športno novinarstvo pri nas še izpopolnjevati, saj vemo, da bomo tako najlepše počastili tudi spomin Lavoslava Strune, ki po pravici sodi med začetnike te zvrsti pisane besede pri nas.

STANE LIPAR

Ocena TK SZJ

Tehnična komisija smučarske zveze zahteva spoštovanje dogovora

BLED — V soboto se je na Bledu sestala na razširjeni seji tehnična komisija smučarske zveze Jugoslavije, ki je izdala naslednje obvestilo za javnost:

»Ugotovljeno je bilo, da se je zlasti z uspehom skakalcev ugled jugoslovanskega smučanja v minuli sezoni dvignil. Uspešen nastop skakalcev, zlasti Meseca, Norčiča, Prelovška, Stefančiča na velikih prireditvah, na katerih je sodelovala skoraj vsa svetovna elita — od novoletne turneje, tekmovanja v Falunu, SP v poletih, Holmenkollnu, do prireditve za Poldov memorial v Planici, je v tej zvrsti jugoslovanske smučarje uvrstil med najmočnejše narode na svetu. Tudi alpski tekmovalci so zlasti z uspehom Kavčiča — postal je balkanski prvak, zmagovalec na velikih prireditvah v Zagrebu in Zakopanih — dosegli afirmacijo, v povprečju pa v tej disciplini vsekdar stagniramo. Tekoči v članskih vrstah niso napredovali, uspešno pa so nastopali mladinci, in to predvsem Tajnikar in Brajnik.

Sezona 1973/74 je spet sezona svetovnih prvenstev — v Falunu in St. Moritzu. Temu bodo posvečene in prilagojene tudi druge velike smučarske prireditve. Jugoslavija bo poleg že tracionalnega tekmovanja za svetovni pokal v Mariboru in evropski v Kranjski gori gostitelj tekmovanja za pokal Kurikkala in Kongsberg, poleg tega pa bodo v Planici spet poleti.

Ugotovljeno je bilo, da se tekmovalno in zlasti turistično smučanje v Jugoslaviji hitro širi. Predvsem severozahodni del države že spada med najrazvitejše predele Evrope. Poglavitni delež v tem razvoju ima uspešna domača proizvodnja smuči. Predvsem Elan, tovarna športnega orodja v Begunjah, je postala po obsegu in kvaliteti ena izmed najuspešnejših tovarn na svetu. S tem v zvezi je tehnična komisija obsodila nepotrebno in za ugled Elana škodljivo polemiko v delu tiska o odnosih do klubov in kvaliteti Elanovih smuči.

Smučarska zveza Jugoslavije že vrsto let z Elanom uspešno sodeluje. Na podlagi posebnega dogovora delovna skupnost Elana daje letno brezplačno na razpolago vrhunskim tekmovalcem vseh kategorij okrog 300 parov smuči. To je velik prispevek Elana jugoslovanskemu kvalitetnemu tekmovalnemu smučanju. Na podlagi dogovora je SZJ sprejela obvezno, da bo vse probleme razvijanja kavlitete asortimaja tekmovalnih smuči in urejanja servisa reševala vzajemno in v neposrednih stikih.

Nastop nekaterih reprezentantov in funkcionarjev SZJ prek javnosti pomeni odstop od poslovne morale, zato ne pomaga, temveč škoduje razvoju vrhunskega smučanja v Jugoslaviji. Smučarska zveza je zato prisiljena preganjati tako samovoljo.

Smučarska zveza Jugoslavije izreka javno zahvalo in priznanje delovni skupnosti Elana za velik kvalitetni razvoj tekmovalnih smuči. Elanove smuči so postale svetovni pojem, saj domači in tuji skakalci na njih dosegajo rekorde in prvenstva na velikih mednarodnih prireditvah. Tudi sposobni alpski tekmovalci na Elanovih smučeh dosegajo zavidanja vredne rezultate.

Večji uspeh naših alpskih smučarjev na svetovni lestvici je kompleksen problem, zvezan z dobrimi trenerji in zlasti z dragimi in sistemskimi pripravami smučarjev od rane mladosti do članskih vrst. Nadaljevanje vzajemnosti SZJ in Elana ta proces lahko samo pospešuje, zato bo osrednja smučarska organizacija tudi v prihodnosti iskreno sodelovala z Elanom in zahtevala spoštovanje dogovorov od vseh svojih funkcionarjev in izbranih tekmovalcev.

Za tehnično komisijo SZJ
GREGOR KLANČNIK
predsednik

Svetovni pokal drugače

Alpski tekmovalci menijo, da je še vedno preveč tekem za pokal

LJUBLJANA — Komaj sta se tekmovanji za svetovni in evropski pokal v alpskem smučanju končali, že napovedujejo za prihodnjo sezono spet spremembe. Novosti bodo zlasti v svetovnem pokalu, saj ga mnogi kritizirajo, češ da je še zmeraj prenaporen, čeprav so število tekmovanj že močno zmanjšali.

V podrobnem sta se letošnji tekmovanji v obeh konkurencah končali takole:

SVETOVNI POKAL

MOŠKI — **slalom:** 1. G. Thöni (It) 110, 2. Neureuther (ZRN) 105, 3. J. N. Augert (Fr) 86; **veleslalom:** 1. Hinterseer (A) 105, 2. Haker (Sved) in Rösti (Švi) po 66; **smuk:** 1. Collombin (Švica) 120, 2. Russi (Švi) 96, 3. Varallo (It) 64; **skupno:** 1. G. Thöni (It) 166, 2. Zwilling (A) 151, 3. Collombin (Švi) 131, 4. Hinterseer (A) in Neureuther (ZRN) po 120, 6. Russi (Švi) 106.

ŽENSKE — **slalom:** 1. Emonet (Fr) 110, 2. Mittermaier (ZRN) 80, 3. Kaserer (A) 67; **veleslalom:** 1. Kaserer (A) 110, 2. Pröll (A) 94, 3. Wenzel (Lich) 53; **smuk:** 1. Pröll (A) 125, 2. Drexel (A) 86, 3. Rouvier (Fr) 72; **skupno:** 1. Pröll (A) 297, 2. Kaserer (A) 223, 3. Emonet (Fr) 163, 4. Mittermaier (ZRN) 131, 5. Wenzel (Lich) 112, 6. Drexel (A) 106.

EVROPSKI POKAL

MOŠKI — **slalom:** 1. Radici (It) 115, 2. Fernandez Ochoa (Sp) in Garcia (Sp) po 75; **veleslalom:** 1. Loidl (A) 98, 2. Radici (It) 91, 3. Jakober (Švi) 77; **smuk:** 1. Feyersinger (A) 65, 2. Grissmann (A) 57, 3. Lemberger (A) 49; **skupno:** 1. Radici (It) 196, 2. Loidl (A) 107, 3 Corradi (It) 93, 4. Jakober (Švi) 90, Bieler (It) po 90, 6. Fernandez Ochoa (Sp) 84.

ŽENSKE — **slalom:** 1. Ducroz (Fr) 83, 2. Hauser (A) 81, 3. Couttet (Fr) 75; **veleslalom:** 1. Couttet (Fr) 115, 2. Ducroz (Fr) 91, 3. Puig (Sp) 45; **smuk:** 1. Rudigier (A) 66, 2. Straub (A) 59, 3. Dropova (ČSSR); **skupno:** 1. Couttet (Fr) 213, 2. Ducroz (Fr), Eberle (A) in Straub (A) po 117, 5. Hauser (A) 113, 6. Rudigier (A) 89.

Pravica in - dolžnost

Delo objavlja povzetke najpomembnejših delov sklepnega dokumenta s seje predsedstva in IO republiške konference SZDL o telesni kulturi

LJUBLJANA — Na razširjeni seji predsedstva in izvršnega odbora republiške konference SZDL, so z zavzeto razpravo dopolnili tudi predlog stališč in sklepov, ki so tako postali najširši družbeni dogovor o razvoju telesne kulture pri nas. Delo bo v nadaljevanjih objavljalo povzetke najpomembnejših delov tega dokumenta.

Temeljna opredelitev telesne kulture

Telesna kultura mora biti enakovreden sestavni del našega družbenega življenja, ker lahko prispeva k zdravju, delovnim in obrambnim sposobnostim, vzgoji, patriotizmu, bratstvu in enotnosti in internacionalizmu, smotrni uporabi prostega časa, osebnemu zadovoljstvu in k oblikovanju, izražanju in potrjevanju celovite človekove osebnosti.

Tako opredeljene cilje pa je možno uresničevati le z doslednim bojem za socialistične, samoupravne odnose v telesni kulturi, ki mora biti zato zasnovana na skladnosti potreb in interesov najširšega kroga ljudi ter naše samoupravne socialistične družbe.

Oblikovanje politike na področju telesne kulture in do področja telesne kulture je neodtujljiva pravica in dolžnost delovnih ljudi in občanov, ki morajo biti tudi njeni nosilci in uresničevalci.

Samo tako opredeljeni in uresničevani telesni kulturi je mesto v materialni in duhovni kulturi slovenskega naroda, izgrajevanje takšne telesne kulture je odgovornost do sedanjih, še bolj pa do jutrišnjih rodov.

Omogočiti aktivnost najširšemu krogu ljudi

Telesna kultura, ki obsega telesno vzgojo, šport in aktivno rekreacijo, je izredno pomembna za sleherno, še posebej pa za našo družbo. V boju za doseganje ciljev v telesni kulturi je pred nami veliko nalog.

Vsi odgovorni družbeni dejavniki morajo nenehno in vse hitreje ustvarjati možnosti, da bo telesna kultura postopoma postajala sestavni del življenja vseh prebivalcev naše republike. Doseganje tega cilja (množičnosti v socialistični in samoupravni telesni kulturi) je tudi temeljno merilo za ugotavljanje učinkovitosti prizadevanj na področju telesne kulture. V preteklosti, še posebej v zadnjem času, smo sicer dosegli nekaj pomembnih rezultatov, ki pa še zdaleč ne zadoščajo; ob hitro naraščajočih potrebah namreč relativno slej ko prej nazadujemo.

V prihodnje naj bodo deležni največje družbene podpore tisti nosilci telesnokulturne dejavnosti, ki bodo omogočali telesnokulturno aktivnost najširšemu krogu ljudi. Bodočo politiko je zastaviti tako, da bo telesnokulturna dejavnost postopoma resnično dostopna vsem ljudem.

Z zavestno akcijo moramo odpraviljati posledice socialnega razlikovanja, ki se vsak dan bolj otipljivo kažejo tudi v različnih možnostih ljudi za redno ukvarjanje z raznimi telesnokulturnimi dejavnostmi — še zlasti zato, ker prav posledice socialne diferenciacije v telesni kulturi na svoj specifičen, nedvoumen način kažejo na družbene odnose, ki jih moramo čimprej preseči. Zaradi teh in drugih razlogov so nekatere kategorije prebivalstva (ženske, otroci do 7. leta, mladina, ki se zaposli po končanem osveznem šolanju, kmetijski proizvajalci, večina neposrednih proizvajalcev, upokojenci in drugi) skoraj v celoti praktično brez možnosti za redno telesnokulturno dejavnost, čeprav bi jo često najbolj potrebovali.

Uresničiti celovit koncept v procesu vzgoje in izobraževanja

1. V celotnem procesu varstva, vzgoje in izobraževanja — od predšolskih vzgojnovarstvenih ustanov do visokošolskih zavodov — moramo uresničiti celovit koncept telesne kulture. Telesnokulturna dejavnost mora biti v procesu vzgoje in izobraževanja v vseh pogledih vrednotena enakovredno, kar se mora izkazovati tudi v zagotavljanju potrebnih možnosti zanjo (kadri, objekti, financiranje itd.). Izobraževalne samoupravne interesne skupnosti morajo na vseh ravneh zagotavljati sredstva za telesnokulturno dejavnost in sicer tako za šolsko telesno vzgojo, kot tudi za tako imenovano »izvenšolsko« dejavnost v okviru šolskih športnih društev. V ta namen naj bodoče telesnokulturne skupnosti sklepajo samoupravne sporazume z izobraževalnimi skupnostmi.

a) Zelo pomembna naloga je ustvarjanje možnosti za telesnokulturno dejavnost predšolskih otrok. V tem življenjskem obdobju se v največji meri oblikuje osebnost in se najučinkoviteje pridobivajo trajne navade ter oblikujejo interesi in potrebe.

Pri tem imajo pomembne naloge vzgojno-varstvene ustanove, ob katerih je nujno graditi objekte in zagotavljati druge možnosti za telesnokulturno dejavnost. Opozarjamo tudi na potrebo po ustrezni strokovni usposobljenosti kadrov, ki delajo s predšolskimi otroki.

V vzgojnovarstvene ustanove je vključen majhen odstotek otrok. Zato so nujne tudi druge rešitve. Različne organizacije, v krajevni skupnosti predvsem društva Partizan, morajo vključiti v telesnokulturno dejavnost čim širši krog predšolskih otrok.

b) V osnovni šoli je praktično vsa mladina od sedmega do petnajstega leta. Zato je prav osnovna šola temeljno področje boja za spremenjanje razmer v naši telesni kulturi in s tem tudi vse večjo množičnost v njej. Postopoma moramo povečevati čas posvečen telesni vzgoji, ki mora prerasti obliko učnega predmeta in se zliti z dejavnostjo šolskih športnih društev in drugih oblik telesnokulturne dejavnosti ter tako postopoma nastopi del vsakodnevnega življenja vseh otrok v šoli. V ta namen je nujno rešiti vsebinske in še zlasti velike materialne in kadrovske probleme. Prizadevati si je zato treba, da bi telesnokulturno dejavnost v osnovnih šolah postopoma v celoti vodili in usmerjali strokovnjaki.

c) Telesna kultura na šolah II. stopnje mora biti logično nadaljevanje dejavnosti v osnovni šoli. V tem obdobju pa je nujno v večji meri upoštevati interese mladih ljudi. V primerih, ko gre za trening posamezne panoge, mora le-ta imeti še posebej poudarjene in poglobljene prvine vzgoje, ki so značilne za vsako izmed njih in telesno kulturo nasploh. Na teh šolah je mogoče in potrebno še hitreje združiti redno telesno vzgojo in dejavnost šolskih športnih društev v redno, obvezno — skladno z interesi in možnostmi — vsakodnevno telesnokulturno dejavnost.

Nevzdržne razmere v poklicnih šolah je takoj potrebno začeti radikalno spreminjati. Nujna je ureditev materialnih razmer in izjemno velikega kadrovskega primanjkljaja. Te naloge so pomembne toliko bolj, ker so v poklicnih šolah predvsem otroci kmetov in delavcev, ki imajo že sicer slabše možnosti za telesnokulturno udejstvovanje izven šole. Razen tega pa gre za mlade ljudi, ki bodo že jutri v delovnih organizacijah lahko pomemben ustvarjalec odnosa do telesne kulture in njen nosilec.

d) Uvedbo telesne vzgoje v en ali izjemoma dva letnika višje in visokošolskih zavodov ocenjujemo ugodno. S tem pa še ne moremo biti zadovoljni. Postopoma je nujno zagotoviti predvsem materialne in kadrovske možnosti za redno telesnokulturno dejavnost vseh študentov za ves čas trajanja študija. Pomembna je tudi vsebinska izboljšava programov. Posebna pozornost mora biti namenjena tistim vzgojnoizobraževalnim institucijam, ki usposabljajo bodoče pedagoge, saj bodo ti izredno pomembni nosilci celotnega vzgojnoizobraževalnega procesa, katerega sestavni del je tudi telesna kultura.

Z VITAMINI PREPREČUJEMO UTRUJENOST

žvečilna vitaminska C guma z okusom limone, orange in limete.

Vabilo letalkam

Cvetka Klančnik-Belin o tovariškem sestanku vseh žensk, ki so bile in so še aktivne v letalstvu in padalstvu

LJUBLJANA — Svetovno prvenstvo v jadralnem letenju, ki je bilo lani v Vršcu, je poleg svetovne elite v tem športu pritegnilo še veliko naših nekdanjih športnih pilotov in padalcev. Nemalo med temi je bilo žensk. In prav tu, na prizorišču SP, v nekdanjem eldoradu jadralcev se je med bivšimi letalkami porodil sklep: še se bomo sestajale, mnoge pa so k temu dodale še željo po letenju.

Letos, ob 25-letnici sveze letalskih organizacij in praznovanju, ki bo v maju, se njihov sklep že izpolnjuje. Cvetka Klančnik — Belin, naša najbolj vsestranska jadralka in rekorderka, je imela v tej pobudi levji delež in prav sedaj, ko pripravlja in ureja seznam udeleženk, vabi tudi vse tiste letalke, do katerih njeno vabilo ne bo prišlo, da pridejo 19. in 20. maja na tovariški sestanek v Beograd.

Organizacijski odbor pričakuje, da se bodo udeležile sestanka predvsem ženske, ki so letele že pred drugo svetovno vojno ali pa se ukvarjale s padalstvom. Poziv je namenjen še vsem letalkam, ki so bile aktivne med NOB in poseneje v okviru vojnega letalstva. Seveda pa pričakuje organizator poleg tega še vse uč

TRENER IN NJEGOV UČENEC — TRENER IN NJEGOV UČENEC — TRENER IN NJEGOV UČENEC — TRENER IN NJEGOV UČENEC —

ŽELJE SO ENO, USPEHI PA...

V košarkarskem taboru Olimpije mnogo mnenj po prvenstvu: pri nas dobila besedo J. Gagel, M. Gvardjančič

LJUBLJANA — Nedavno končano 29. državno prvenstvo moških je znova dokazalo, da je košarkaška igra v pravem smislu šport moderne dobe. Milijoni in milijoni privržencev, v glavnem pasivni — kar na svoj način tudi daje pečat sodobnosti igre pod obroči — so 26 kol, od sobote do sobote prek TV zaslonov ali pa po dvoranah Jugoslavije, spremljali nadvse razburljivo prvenstvo v, tako vsaj pravijo, najkvalitetnejši evropski košarkarski igri. Zdaj, ko je zavesa nad najelitnejšim tekmovanjem spuščena, je seveda trenutek, da v naši rubriki damo besedo tudi košarkarjema. Sogovornika sta bila tokrat trener košarkarjev ljubljanske Olimpije Jošo Gagel in igralec Marko Gvardjančič.

TRENER. Jošo Gagel.

Želja po uspehu, tako kar zadeva samo vrednost in sistem igre, kot tudi po tem, da igro pod koši kar najbolj približa najširšim množicam, je bila »košarki« vodilo, ki ga je imenitno uveljavila. Sodobni prijemi, osvobojeni kakršnihkoli konvencionalnih predsodkov, povsem v skladu z načeli modernega življenja so košarkarski igri tudi prinesli veljavo, slavo in denar. Vrtoglavi vzpon je omogočala konkurenca znotraj »sistema«, kjer je neuspeh še lahko tudi dokončen padec, uspeh pa spodbuda za še večjo vztrajnost. Ljubljanski akademiki so v jugoslovanski košarki dolga leta igrali vidno vlogo, saj so kar šestkrat osvojili naslov državnih prvakov. Toda zadnja leta se je zataknilo. Uspehov ni bilo in tako je bilo tudi letos, kajti šesto mesto v končni lestvici ZKL, povrhu pa še z ničkaj dobrimi obeti za prihodnjo sezono, je za ekipo bivših prvakov malo razveseljivo. Pogovor z Jošom Gaglom in Markom Gvardjančičem je zato potekal v malce mučnem ozračju, kajti uprava KK Olimpije za neuspeh dolži svojega trenerja, ta pa igralski kader svoje ekipe, ki po njegovem mnenju ni dovolj zrel.

— Obtožena sta, torej branita se:

»GAGEL: Imam vtis, da je v Ljubljani ves čas čutiti precejšnje apetite po šampijonskih naslovih. Toda želje so eno, dejanske možnosti pa drugo. Za takšen uspeh je treba imeti zrel igralski kader in pa upravo, ki je v vsakem trenutku sposobna obvladati položaj. Pri Olimpiji tega za sedaj nimamo. Kar zadeva igralski kader smo v zadnjih treh letih izgubili 3 igralce, ki so bili poprej nosilci igre. Ekipa mora dozoreti ponekem prirodnem ritmu... Naše dobre igre v jugoslovansko-italijanskem pokalu ter na začetku prvenstva so samo stopnjevale nerealne možnosti, da bi lahko osvojili naslov prvakov. Zame pa recimo to ni bil nikakršen kriterij.«

GVARDJANČIČ: »Tako jaz kot tudi soigralci menimo, da zelo počasi napredujemo, zlasti če naš napredek primerjam z igralci iz drugih klubov. Šesto mesto je realno za nas, če pa bi ocenjeval ekipe po igralcih, tedaj mislim, da bi morali biti tretji. Manjka nam sproščenosti, strah nas je napak in premalo smo zanesljivi.«

— Na vajini obrambi imam določene pripombe: vas, Jošo, bi prosil za razlago »zorenja« ekipe, kajti vaša igra se mi ne zdi prav nič perspektivna, nikoli ni iz spontanosti krenila na pot k organiziranosti, kot na primer igra Radničkega ali C. zvezde?

»Skupaj s tehnično komisijo kluba smo pred začetkom prvenstva napravili koncept igre prilagojen igralcem, ki smo jih imeli na razpolago. Temelji je na nekoliko počasnejši, zato pa bolj organizirani igri, s čimer bi igralski kader lahko maksimalno izkoristili. Naš problem je bilo visoko število napak na tekmah. Napravili smo jih povprečno 19 na eni tekmi, kar je za ekipo, ki naj bi se potegovala za naslov prvaka odločno preveč. Ko smo bili v najboljši formi, smo napravili 14 napak, to bi še nekako šlo. Trudil sem se, da bi te napake čimbolj odpravil. Na individualnih treningih so nekateri igralci mnogo pridobili, toda nastal je nov problem, ki je vse to delo postavil na glavo. Nekateri igralci so postali nedisciplinirani, ob tem pa tudi delo izgubi svoj smisel. V določenih trenutkih nisem bil kos položaju, rad bi pa tudi povedal, da pri tem nisem imel nikakršne podpore s strani uprave.«

— Marko, vi ste pa našteli nekatera dejstva, razlike. Toda, zakaj počasi napredujete, zakaj ste nesproščeni in zakaj napake?

„Vsi podajamo Jelovcu..."

»Naša igra temelji predvsem na podajah Jelovcu, kar bi moralo biti naše najmočnejše orožje. Toda ni tako. Pri tem igramo tako enolično, da svoje najmočnejše orožje — igro prek Jelovca — izgubljamo, kajti nasprotnik točno ve, da vsakemu napadu sledi podaja Vinku pod koš. Nasprotni igralci se na takšno potezo dobro pripravijo, saj našega centra praviloma držita po dva igralca. Drugi igralci zaradi tega postajamo nenevarni za nasprotnikov koš, kar je logično, saj ne sodelujemo pri vseh akcijah. Odtod pa tudi napake, nesproščenost. Jelovac bi dosegal več košev kot jih zdaj, če bi vseh pet igralcev na parketu zares igralo, če bi centri »delali blokade« in kar je tudi važno, naše tekme bi s tem postale zanimivejše in privlačnejše.«

— Jošo, prej ste rekli, da je bil vaš cilj organizirana igra. Kako pa ste si zamislili, da bi to tudi uresničili?

»Dokler je pri Olimpiji igral Ivo Daneu, to ni bil nikakršen problem, ekipa je imela dirigenta, ki je vodil igro. Jasno je, da čez noč ni mogoče nadomestiti takšnega igralca. Menim pa, da mora priti iz selekcije. Imamo štiri solidne branilce, toda na žalost nihče od njih ni dirigent, vsi so tisti »drugi« branilci, eden izmed takšnih — Bassin — pa je celo odšel. Dirigenta pa preprosto ne moreš postaviti, kajti v sebi mora imeti smisel za organizacijo igre. Morda bi tak igralec lahko čez leta postal 17-letni Križnar (Ilirija), ki veliko obeta.«

— Marko, vi ste bili zadnji igralec, ki je prišel iz Olimpijine pionirske šole. Kakšna je ta pot?

»Zame ni bila preveč uspešna. S 16 leti sem se prebil v člansko ekipo in tri leta presedel na klopi za rezervne igralce. Veliko sem izgubil v teh letih, kajti za mladega igralca je najvažnejše, da igra, jaz pa nisem. To je najbolje videti v mojih nastopih za mladinsko reprezentanco. Ko sem vanjo prišel, sem bil izbran za kapetana, toda daljši ko je bil moj reprezentančni staž, bolj so me izpodrivali drugi. Drugi, ki so medtem igrali, so veliko napredovali, jaz pa, ki sem sedel, nazadoval, tako da so me vedno bolj izodrivali.«

„Imamo igralce z imeni..."

— Mnoge kritike na vaš račun, Jošo, so izhajale iz dejstva, da imate na voljo kvalitetne igralce, ki pa ne dajo od sebe tistega, kar bi bilo pričakovati. Kako bi to razložili?

»Jaz mislim drugače. Imamo sicer igralce z imeni, ki pa niso tako dobri, kot nekateri mislijo, povrhu pa je z nekaterimi še zelo težko delati. Mislim pa, da je naša največja pomanjkljivost celoten izbor igralcev, ki niso homogeni. To je do neke mere razumljivo, saj moštvo sestavljata v glavnem dve generaciji igralcev, kar že samo po sebi ni v prid ekipi. Poglejte naprimer C. zvezdo. To je posrečen izbor igralcev, vsi so ista generacija. Ali pa Radnički, ki mu edini veteran Ražnatović še dviguje vrednost. Oboji, še zlasti pa Radnički, igrajo po razpoloženju, a se drže nekaterih principov, prvi pa je vsakakor ta, da igralec, ki je v ugodnem položaju, dobi žogo. Pri nas tega ni. To si razlagam s homogenostjo, prijateljstvom v ekipi, ki ga je pri Olimpiji bolj malo. Naši igralci v dobri podaji ne uživajo tako kot pri metu ali lastni akciji.«

— Poleg Jelovca, ki je stalni reprezentant, je zvezni trener Mirko Novosel pri sestavi reprezentance upošteval tudi Lorbka in vas, Marko. Kaj menite, zakaj je obema očital premajhno agresivnost, hitrost in premalo gibanja?

»Zase menim, da sem dovolj hiter in dober v skokih. Toda prirodne prednosti je treba izpopolnjevati. Pri Olimpiji pa to ni v navadi. Medtem ko naprimer igralci Partizana vsak dan delajo z utežmi, jih pri nas v klubu še videli nismo. Tudi pomanjkanja volje mi ne more nihče očitati, veliko, veliko sem jo imel. Kar zadeva mene, tudi igram tako vlogo, ki ne zahteva eksplozivnosti in zato v tej smeri tudi na napredujem.«

V upravi Olimpije so zdaj z Gaglovim delom nezadovoljni. Očitajo mu, da je skrenil od koncepta, da je »zgrešil« smer, da je začel delati po svoje... Naglas so že precej časa govori, da bodo angažirali novega trenerja, ki naj bi Olimpijo popeljal uspehom nasproti. Jošo Gagel vse te dogodke mirno spremlja in pravi, da je zadnje mesece, ko se je vse skupaj začelo, »delal kot da se ni nič zgodilo«. »Od mene zahtevajo strogo profesionalni odnos, vse druge službe v klubu pa so mene prej kot to,« pravi.

F. BOŽIČ

Predstavljamo ju

● **JOŠO GAGEL**, profesionalni trener KK Olimpija, je s svojimi 29 leti eden izmed najmlajših trenerjev v ZKL (mlajši od njega je menda samo trener Bosne Bogdan Tanjević). Nekako 10 let je igral košarko pri Olimpiji, nato pa je prestopil k šišenski Iliriji, kjer je najprej še kot igralec tudi začel svojo trenersko pot. Pet prvenstvenih sezon je vodil Ilirijo v SKL, nato pa je v času, ko je služil vojaški rok, treniral košarkarje Fructala iz Ajdovščine. Trener pri Olimpiji je postal pred dvema letoma, ko je to dolžnost opustil Ivo Daneu. Po poklicu je ekonomski tehnik, predno je postal poklicni trener pa je delal v tovarni Induplati v Jaršah. Zdaj izredno študira na VŠTK v Ljubljani na oddelku za višje košarkarske trenerje.

● **MARKO GVARDJANČIČ**, igralec KK Olimpija se je rodil 14. februarja 1951. Košarko je začel igrati pri pionirjih Olimpije pred 8 leti. V pionirski vrsti je igral eno leto, nato pa zaradi šole za nekaj časa opustil košarko. Leto dni kasneje pa ga je takratni trener mladincev pri Olimpiji Ostoj Kristan znova pripeljal na igrišče. Leta 1968 so ga uvrstili v mladinsko reprezentanco Jugoslavije, kjer je bil nekaj časa celo kapetan. Že s 16 leti je igral tudi za člansko ekipo Olimpije, vendar je tu skoraj tri leta presedel na klopi za rezervne igralce. Po poklicu je študent ekonomije.

Gagel o Gvardjančiču

»Poleg Aljoše Žorge je Gvardjančič letošnje prvenstvo odigral v najbolj standardni formi. Je izredno borben igralec, odlikujeta ga eksplozivnost in odličen skok, njegova šibka točka pa je tehnika, oziroma vodenje in preigravanje. Je tudi zelo marljiv, saj je izmed vseh igralcev opravil največ treningov. Je formiran igralec, zato toliko bolj vzbuja skrb njegova slaba tehnika. Mislim, da je bila v njegovem razvoju storjena velika napaka, ko so ga kot mladinca uvrstili v člansko ekipo, kjer je večji del tekem presedel na klopi. Popraviti bi moral tudi telesno vzdržljivost, saj zaradi tega večkrat netočno poda, napravi korake in dela druge napake.«

Gvardjančič o Gaglu

»Mislim, da je neizkušen trener, kar je tudi razumljivo, saj je prišel v prvoligaško ekipo neposredno iz SKL. V klubu so mu obljubljali veliko pomoči, toda od vsega tega ni bilo nič, delal je kakor je vedel in znal. Pomoči pa je bil potreben predvsem v začetku, kajti s šolanjem in prvoligaškimi izkušnjami ima vsak dan več znanja. Je izredno marljiv, a je premalo odločen, da bi igralce tudi kaznoval. Med tekmo se včasih preveč zamisli v potek in tako ne ukrepa vedno takoj, ko bi bilo potrebno. Pri tem predvsem cenim to, da je dober človek.«

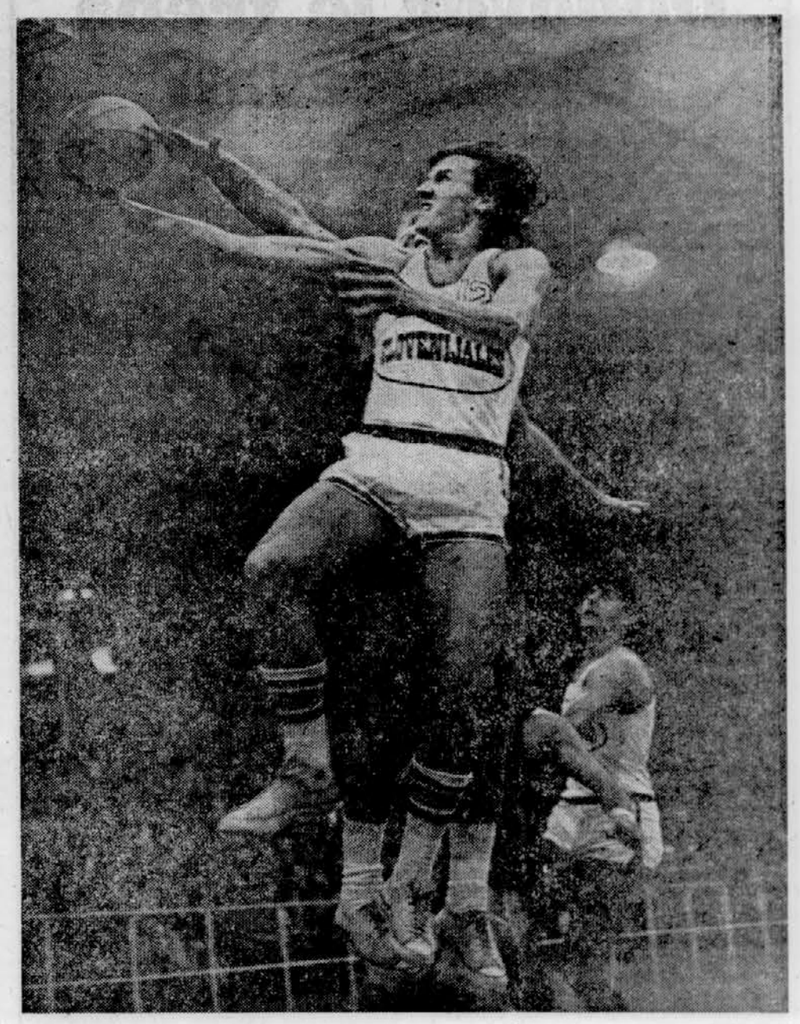

IGRALEC. Marko Gvardjančič v skoku. Foto: Mladenović

KAM Z IZRABLJENIMI AVTOMOBILSKIMI PLAŠČI?

protektor

Ljubljana, Šmartinska 64

ODKUPUJE

Izrabljene avtomobilske plašče naslednjih dimenzij:

5.20 — 12	5.90 — 13	6.50 — 13	135 — 380
5.50 — 12	6.00 — 13	7.00 — 13	6.00 — 15
5.60 — 12	6.15 — 13	145 — 13	6.00 — 16
6.00 — 12	6.40 — 13	155 — 14	6.40 — 16
5.60 — 13	6.45 — 13	5.60 — 15	6.50 — 16
145 R — 12	155 R — 13	145 R — 14	
145 R — 13	165 R — 13	135 R — 15	

3543

Aschenbach pred Švicarjema

Delo objavlja lestvice najboljših smučarskih skakalcev sveta v sezoni 1972-1973, ki jih je sestavil Marko Rožman — Na spisku 111 skakalcev in 71 tekmovanj — Najboljši Jugoslovan Mesec — Ekipno NDR, SFRJ je 7.

LJUBLJANA — Iztekla se je skakalna sezona 1972/73, vmesna sezona med olimpijskimi igrami in svetovnim prvenstvom. Tradicionalne lestvice najboljših smučarskih skakalcev, ki jih je prej objavljal TT, od lani pa Delo, so nared. Že uvodoma velja zapisati, da so tokrat rekordne v več smereh. Še nikoli nismo upoštevali toliko prireditev, kar je tudi pripeljalo do rekordnega števila 111 skakalcev v njih in prav tako še nikoli ni bil boj za prvenstvo tako trd in izenačen kot tokrat. Velika trojka Aschenbach, Steiner in Schmidt je bila tako izenačena, da bi vsaka majhna sprememba kriterija lahko pomenila tudi drugačen vrstni red. Zato najprej nekaj o letošnjih kriterijih in njih uporabi.

Še pred začetkom sezone sem se odločil tokrat vse skakalne prireditve glede na udeležbo razdeliti v 5 kategorij, upoštevati pri končnem obračunu 8 najboljših dosežkov vsakega posameznika, sestaviti ločeni lestvici za velike in srednje skakalnice, upoštevati tudi državna prvenstva in skupne rezultate skakalnih turnej. Kategoriji A in B sta obsegli le majhno število prireditev (4 prireditve novoletne turneje, svetovno prvenstvo v poletih, Holmenkollen in oba Faluna), zato pa so bile druge prireditve v kategorijah C, D in E izredno številne (brez državnih prvenstev — 17 — 20 — 16).

HANS SCHMID NA »NORMALNIH«

Kar 44 mednarodnih tekmovanj, brez državnih prvenstev, sem upoštevalo v skupini srednjih ali normalnih skakalnic oziroma tekem na njih. V končni oceni je upoštevanih 6 najboljših rezultatov z naslednjim vrstnim redom:

1. Schmid (Švica)
2. H. G. Aschenbach (NDR)
3. Steiner (Švica)
   Käyhkö (Finska)
5. Bočkov (SZ)
6. R. Schmidt (NDR)
7. Wolf (NDR)
8. Höhnl (ČSSR)
9. Itagaki (Japonska)
10. Lidak (ČSSR)

V tej kategoriji so bila upoštevana tista tekmovanja, kjer najdaljši skok brez padca ni presegel 100 m, se pravi, da sem mejo za velike skakalnice v skladu z razvojem skakalnega športa povečal.

»VELIKE«: ASCHENBACH

V skupini tekmovanj na velikih in mamutskih skakalnicah smo zabeležili le 17 nastopov, zato je veljalo le pet najboljših dosežkov. Najbrž je najbolj prav, da je prvi na tej lestvici Hans Georg Aschenbach, saj je tudi uradni svetovni prvak v smučarskih poletih. Njegovo prvo mesto pa je celo doseženo z dokajšnjo prednostjo, zato verjetno precej nesporno. Vrstni red je naslednji:

1. **H. G. Aschenbach (NDR)**
2. **Höhnl (ČSSR)**
3. **Steiner (Švica)**
4. **Schmid (Švica)**
5. **Kampf (NDR)**
6. **Bachler (Avstrija)**
7. **Wosipiwo (NDR)**
8. **Kodejška (ČSSR)**
9. **Wolf (NDR)**
10. **R. Schmidt (NDR)**

2 + 1 = 1 ZA HGA

Formula v mednaslovu ponazoruje drugo in skupno zmagoslavje Hansa Georga Aschenbacha, ki je zasluženo — navzlic pomislekom, ki bi se lahko pojavili. Argumentov zanj je več — tako naše točkovanje (za 8 najboljših dosežkov, kakor tudi absolutno), kakor tudi pregled uspehov te sezone s posebnim poudarkom na novoletni turneji in svetovnem prvenstvu v poletih v Oberstdorfu. Letošnja razvrstitev je namreč ponovno pokazala, da se pri naših lestvicah vse začne in konča z uspehom ali neuspehom na avstrijsko-zahodnonemški turneji, kar pa najbrž tudi ni tako narobe, saj ta često edina v vsej sezoni združuje veliko število najboljših skakalcev, včasih tudi bolj kot olimpijske igre in svetovno prvenstvo.

Da bi bila razvrstitev še bolj objektivna, sem poskušal ugotoviti tudi razmerje med najboljšimi v medsebojnih srečanjih. Tudi v taki primerjavi je Aschenbach brez konkurence. Svoje tovariše v deseterici najboljših je v neposrednih dvobojih vse premagal, ima torej rezultat 9:0 in 71:25 v posameznih srečanjih. Vrstni red:

1. H. G. Aschenbach (NDR)	131 (208)
2. W. Steiner (Švica)	126 (195)
3. H. Schmid (Švica)	104 (180)
4. R. Höhnl (ČSSR)	95 (149)
5. R. Schmidt (NDR)	94 (105)
6. T. Käyhkö (Finska	90 (110)
7. S. Bočkov (SZ)	93 (106)
8. M. Wolf (NDR)	84 (98)
9. D. Kampf (NDR)	79 (85)
10. H. Itagaki (Japonska)	75 (76)

11. Bachler (Avstr.), 12. Kodejška (ČSSR), 13. Rautinaho (Fin.), 14. Wosipiwo (NDR), 15. Glass (NDR), 16. Lidak (ČSSR), 17. Danneberg (NDR), 18. Nordgren (Šved.), 19. Pawlusiak (Poljska), 20. Škoda (ČSSR), 21. Eckstein (NDR), 22. Sawada (Japonska, 23. Kalinin (SZ), 24. **Marjan Mesec (Jugoslavija)**, 25. Skarseth (Norveška), 26. **Marjan Prelovšek (Jugoslavija)**, 27. Ylianttiia (Finska), 28. **Bogdan Norčič (Jugoslavija**, 29. Fortuna (Poljska), 30. Matouš (ČSSR), ... 67. **Loštrek (Jugoslavija)**, 75. **Štefančič (Jugoslavija)**, 97. **Jurman (Jugoslavija)**.

Prve številke pri skakalcih prve deseterice pomenijo izkupiček iz 8 najboljših dosežkov, druge pa celoten seštevek točk.

Morda je še zanimivo povedati, kolikokrat so se posamezni najboljši skakalci uvrstili na mesta, ki so prinašala točke: Steiner 25, Schmid 23, Aschenbach in Höhnl 20, Glass, Wolf, Bachler, Wosipiwo, Käyhkö in Kodejška po 13, Jugoslovani pa takole: Mesec 8, Prelovšek 7, Norčič 5, Štefančič 3, Loštrek 2 in Jurman 1.

JUGOSLAVIJA PRED NORVEŠKO

Za izračun moštvene uvrstitve se je bilo treba odločiti, koliko skakalcev naj sestavlja to bolj ali manj teoretično moštvo. Odločitev je bila, naj bodo le trije, kar omogoča skupno 12 državam, da se uvrstijo, ker imajo druge štiri (Francija, Italija, Kanada in ZDA) manj kot 3 skakalce med 111 najboljšimi. Vrstni red moštev je naslednji:

1. **NDR (Aschenbach, Schmidt, Wolf)**
2. **ČSSR (Höhnl, Kodejška, Lidak)**
3. **ŠVICA (Steiner, Schmid, Zehnder)**
4. **FINSKA (Käyhkö, Rautionaho, Ylianttila)**
5. **SZ (Bočkov, Kalinin, Zontov)**
6. **JAPONSKA (Itagaki, Sawada, Wakasa)**
7. **JUGOSLAVIJA (Mesec, Prelovšek, Norčič)**
8. **AVSTRIJA (Bachler, Schwabl, Millonigg)**
9. **NORVEŠKA (Skarseth, Grette, Prydz)**
10. **POLJSKA (Pawlusiak, Fortuna, Janik)**

Med 111 uvrščenimi imajo države naslednje število skakalcev: SZ 15, NDR, ČSSR in Norveška po 11, Finska in Poljska po 9, Švica in Japonska po 8, Avstrija in ZRN po 7, Jugoslavija 6, Švedska 3, Italija in Kanada po 2, Francija in ZDA po 1.

NAJBOLJŠA TUDI NA SP V POLETIH. H. G. Aschenbach (desno) in Walter Steiner. Telefoto: UPI

TAKOLE SO PRIŠLI NA VRH

Objavljamo tudi najpomembnejše uvrstitve najboljših v pretekli sezoni, omenjene prireditve so bile v glavnem tudi osnova za njihov končni uspeh:

ASCHENBACH: 1. mesto; svetovno prvenstvo poleti, Štrbske Pleso I, Mühlbach, Riedengtal, Liberec, Špindlerov Mlyn IV, turneja ČSSR, Oberhof I in II, Falun II, državno prvenstvo (2x), 2. Oberstdorf I, Le Brassus, Holmenkollen, novoletna turneja, 3. Innsbruck, Bischofshofen.

STEINER: 1. Kongsberg, Lahti I, Planica I, Feldberg, 2. svetovno prvenstvo, Falun I in II, Štrbske Pleso II in III, Lahti II, 4. Innsbruck, Gstaad.

SCHMID: 1. Holmenkolen, Le Brassus, Ruhpolding I in II, Mt. St. Anne I, državno prvenstvo, 2. Gstaad, Le Locle, švicarska turneja, Lahti I, 3. Falun I, Engelberg II, Kongsberg, 4. Oberstdorf I, novoletna turneja.

HOHNL: 1. Bischofshofen, Štrbske Pleso III, Špindlerov Mlyn I in II, 2. Liberec, turneja ČSSR, 3. St. Moritz II, Gstaad, Plavy, Štrbske Pleso III, 5. svetovno prvenstvo poleti

SCHMIDT: 1. Oberstdorf, Garmisch, novoletna turneja, 2. Innsbruck, Mühlbach, Riedengtal, 5. Le Brassus, Štrbske Pleso III.

KÄYHKÖ: 1. Engelberg II, St. Moritz II, Gstaad, Le Locle, švicarska turneja, Sapporo, Falun I, Lahti II, Kuusamo, 7. Garmisch 10. Holmenkollen.

BOČKOV: 1. Innsbruck, Bakuriani I, državno prvenstvo, 2. Bischofshofen, 3. novoletna turneja, 6. Falun I, Oberstdorf II,

WOLF: 2. Oberhof II, 4. Garmisch, Špinlerov Mlyn IV, 5. Oberstdorf I, novoletna turneja, 7. Falun I, Liberec, Štrbske Pleso III, 8. Innsbruck, 9. Bischofshofen.

KAMPF: 2. Garmisch, 3. Liberec, turneja ČSSR, Oberhof G, 4. svetovno prvenstvo poleti, 6. Špindlerov Mlyn IV, 7. Oberstdorf I, Falun II.

ITAGAKI: 3. Falun II, Lahti II, 4. Oberstdorf II, 5. Bischofshofen, 9. Garmisch, novoletna turneja, 10. Innsbruck, Falun I.

Drugi zmagovalci tekmovanj v minuli sezoni: Slama (Špindlerov Mlyn III, Štrbske Pleso II), Pawlusiak (Mühlbach, Engelberg I, Zakopane), Bachler (St Moritz I, Berchtesgaden), Keller (Nesselwang), Skarseth (Planica I), Cakadze (Bakuriani II), Zontov (Plavy), Eckstein (St. Nizier I in II, Kuopio I), Martin Martin (Ironwood), Cecon (Cortina), Sawada (Oberstdorf I), Mesec (Hinterzarten, Schönwald), Ylianttila (Kuopio II in III), Hassland (Mt. St. Anne II), Wallner (Chamonix), Loštrek (Mislinja), Millonigg (Trbiž, Beljak), Černišen (mladinsko evropsko prvenstvo).

Jugoslovanski skakalci so svoje dočke dobili z naslednjimi uvrstitvami: MESEC — 12. Oberstdorf I, 14. svetovno prvenstvo poleti, 5. Planica II, 7. Kongsberg, 1. Hinterzarten in Schönwald, 3. Feldberg, 13. Falun II, PRELOVŠEK — 2. Kongsberg, 12. Holmenkollen, 1. državno prvenstvo (velika), 4. Planica I, 9. Bakuriani II, 9. Štrbske Pleso III, 10. Bakuriani I, NORČIČ — 4 Bakuriani II, 6. Bakuriani I, 6. Kongsberg, 7. Planica II, 1. državno prvenstvo (srednja, 3. Planica I, LOŠTREK — 1. Mislinja, 2. Cortina, ŠTEFANČIČ — 2. državno prvenstvo, 5. Planica I, 10. Planica II, JURMAN — 10. Planica I.

WIRKOLA — JUNAK DESETLETJA

Že 12-letna tradicija lestvic skakalcev tudi omogoča, da sestavimo lestvico najboljših za vse desetletje. Način točkovanja je preprost: vsako mesto med desetimi najboljšimi ocenimo s točkami od 10 do 1 in dobimo naslednjo deseterico:

1. **Wirkola (Norveška)**	54
2. **Raška (ČSSR)**	52
3. **Neuendorf (NDR)**	35
4. **Höhnl (ČSSR)**	26
5. **Grini (Norveška)**	24
6. **Kankkonen (Finska)**	22
7. **Schmid (Švica)**	21
8. **Lesser (NDR)**	19
Mork (Norveška)	19
Käyhkö (Finska)	19

Morda je tokrat tudi še priložnost, da obudimo spomin na doslej najboljše uvrstitve jugoslovanskih tekmovalcev v teh desetericah:

13. Peter Eržen	1966/67
15. Ludvik Zajc	1964/65
16. Ludvik Zajc	1967/68
20. Peter Eržen	1965/66
21. Božo Jemc	1961/62
Danilo Pudgar	1971/72
24. Marjan Mesec	1972/73
25. Ludvik Zajc	1966/67
26. Marjan Prelovšek	1972/73
28. Marjan Pečar	1965/66
Bogdan Norčič	1972/73

MARKO ROŽMAN

PROLETARCI VSEH DEŽEL, ZDRUŽITE SE!

DELO

LJUBLJANA, PONEDELJEK 23. APRILA 1973 — LETO XV.

GLASILO SOCIALISTIČNE ZVEZE DELOVNEGA LJUDSTVA SLOVENIJE

Izročilo B. Kidriča, ki trajno zavezuje

Osrednja slovenska prireditev ob 20-letnici smrti velikega revolucionarja in poimenovanja naselja ter tovarne — Na zborovanju je govoril A. Marinc

KIDRIČEVO, 22. apr. Tukaj je bila danes osrednja slovenska svečanost ob 20. obletnici smrti revolucionarja, borca, politika in državnika, narodnega heroja Borisa Kidriča in ob 20. obletnici poimenovanja naselja in tovarne. Na slavnostni seji občinske skupščine in družbenopolitičnih organizacij Ptuja ter krajevne skupnosti Kidričevo so spregovorili o pomenu 27. aprila in o liku velikega revolucionarja. Štirim organizacijam in enajstim občanom so v znak priznanja izročili srebrna odličja OF.

V mimohodu pred uglednimi predstavniki slovenskega družbenopolitičnega življenja so sodelovali borci, gasilci, mladina, enote civilne zaščite, teritorialne enote, taborniki in drugi. Točno ob desetih je predsednik občinske konference SZDL Ptuj Zdravko Turnšek začel veliko zborovanje in pozdravil ugledne goste: Zdenko Kidrič, ženo pokojnega revolucionarja, predsednika skupščine SRS Sergeja Kraigherja in druge člane predsedstva skupščine SRS, članico sveta federacije Lidijo Šentjurc, navzoče člane sekretariata CK ZKS, predsednika republiške konference SZDL Slovenije Mitjo Ribičiča, predsednika IS SRS inž. Andreja Marinca in druge navzoče člane IS, podpredsednika zvezne skupščine dr. Marjana Brecija, prisotne člane ustanovnega sestanka OF in prve slovenske vlade, predstavnike JLA in druge predstavnike javnega življenja.

Na svečanem zborovanju je spregovoril predsednik IS Andrej Marinc, ki je poudaril, da poimenovanje kraja po velikem revolucionarju in človeškem voditelju trajno zavezuje. Mesto Kidričevo in sam kolektiv tovarne naj izkoristita vse prednosti za gospodarsko in kulturno povezanost s področjem, ki v razvoju še zaostaja. Izvlečke iz govora objavljamo na 8. strani. Po končanem govoru je delavec tovarne glinice in aluminija Janez Kostanjevec odkril spomenik Borisu Kidriču ter ga izročil v varstvo predsedniku krajevne skupnosti Antonu Kosiju. Spomenik je delo mladega ptujskega umetnika Viktorja Gojkoviča. Delegacija občinske skupščine Ptuj in krajevne skupnosti Kidričevo je pred spomenikom položila venec, četa JLA pa je izstrelila častno salvo. Z zborovanja so poslali pozdravno pismo predsedniku Titu.

M. K.

SPOMENIK REVOLUCIONARJA — Odkril ga je delavec tovarne glinice in aluminija Janez Kostanjevec. Foto: B. Čerin

Indija v boju za napredek

Indira Gandhi poziva ljudstvo v boj proti revščini in zaostalosti

NEW DELHI, 22. apr. (TASS) — Na množičnem zborovanju v indijski državi Utar Pradeš je predsednica vlade Indira Gandhi pozvala ljudstvo v boj za odpravo revščine in zaostalosti ter za družbeni napredek države. Dejala je, da si vlada Indije na vse mogoče načine prizadeva, da bi enkrat za vselej odpravila revščino in da bi omogočila družbeno pravičnost za široke ljudske množice. Indira Gandhi je rekla, da je to važen del programa za družbeno-gospodarsko preobrazbo države, nato pa ostro obsodila reakcionarne kroge.

Senator je zaman opozarjal

Mansfield je dokazoval Kennedyju in Johnsonu, da ZDA ne bodo zmagale

WASHINGTON, 22. aprila. (Reuter). — Ameriški senator Mike Mansfield je zahteval, naj objavijo njegovi poročili iz leta 1962 in 1965, v katerem je opozarjal predsednika Kennedyja in Johnsona, da ZDA ne bodo mogle premagati nasprotnika v Vietnamu, pa če še tako kopičijo vojaško moč. Omenjeni poročili sta veljali za tajni, zdaj pa Mansfield meni, da ni razlogov za to, da bi ju prikrivali pred javnostjo.

Senator Mansfield je član senatnega odbora za zveze s tujino in strokovnjak za azijske probleme, poročili pa je napisal, ko je kot predsednikov odposlanec obiskal Vietnam. Predsednika Kennedyja je opozoril, da gre v Vietnamu za prihodnost vietnamskega ljudstva, ne pa za usodo Amerike. V poročilu za predsednika Johnsona je Mansfield zapisal, da »ni možnosti za vojaško zmago v Vietnamu in da bombni napadi na DR Vietnam samo spodbujajo Severne Vietnamce k večjim naporom.«

Pokanje bomb v Avstraliji

Po bombnih atentatih v Canberri in drugih mestih policija zaprla eno osebo

CANBERRA, 22. aprila. (AFP, UPI, Reuter). V avstralskem glavnem mestu in v nekaterih drugih krajih je sinoči in davi odjeknilo več eksplozij. Plastična bomba je eksplodirala pred vhodom v parlament, druga bomba je poškodovala električni transformator na obali jezera Burley Griffin, davi je znova eksplodirala bomba pred parlamentom, potem pa še na drugem kraju, kakšen kilometer od prve. Poškodovan ni bil nihče. Razen tega so »neznani storilci« metali kamenje v pisarno britanskega visokega komisariata ter v poslopje finančnega ministrstva in parlamenta.

Podpredsednik vlade Lance Barnard je izjavil, da bo vlada najresneje obravnavala te incidente in da pri iskanju storilcev ne bo varčevala z napori. Policija se je lotila široko zasnovane akcije, v kateri uporablja helikopterje in pse.

V Canberri so aretirali nekoga, za katerega piše v skopem poročilu, da je Avstralec in da ga bomo v ponedeljek pripeljali pred sodnika.

Doklej turistična kramarija?

V svetu se turistično gospodarstvo hitro povezuje v močne, velike skupine, pravcate turistične gigante. Sicer pa je ta pojav v svetu značilen za skoraj vso gospodarsko dejavnost. Nasprotno pa se pri nas v turizmu še ne moremo pohvaliti s kakšnimi posebnimi rezultati v tej smeri. Bore malo je še globljega sodelovanja tako med številnimi agencijami kot tudi med agencijami in hoteli, da sploh ne govorimo o skromni povezavi med turističnim gospodarstvom in drugimi panogami, kot so kmetijstvo, živilska industrija, trgovina, promet in druge. Slabo smo povezani tako znotraj naše republike kot tudi v širšem jugoslovanskem ali celo v evropskem prostoru. Redki pojavi, kot je nedavno podpisana pogodba o poslovnem sodelovanju med Kompasom in eno največjih agencij na svetu, firmo »Clarksons« iz Londona, so bolj izjeme, ki potrjujejo pravilo. In tako še vedno marsikateri direktor hotelčka s 150 ali 100 ležišči napolni kovček in gre na tuje prodajat svoje kapacitete.

Spričo skromnega sodelovanja med številnimi agencijami in še številnejšimi »miniagencijami«, ki prodajajo naše turistične zmogljivosti v tujini, je še vedno dosti nelojalne konkurence, nespametnega zbijanja cen in podobnega. Tujci seveda dobro vedo, da smo slabo povezani in znajo to vodo zelo spretno napeljati na svoje mline. Če bi bili bolje povezani bi lahko z enotnim nastopom nedvomno bolje prodali našo turistično ponudbo. Seveda bi od globljega poslovnega in tehničnega sodelovanja imeli še dosti drugih koristi, kot so: skupno proučevanje novih tržišč, skupna in bolj smotrna vlaganja, boljše izkoriščanje naših zmogljivosti, boljša povezava med letno in zimsko sezono itn.

Nekateri pravijo, da smo tako nepovezani zato, ker gre agencijam in hotelirjem še vedno predobro in si zato lahko privoščijo takšno turistično kramarijo, drugi menijo, da temu pojavu botrujejo ambicije direktorjev, ki žele ohraniti za vsako ceno svoje stolčke.

Bržkone od pisarniških garnitur ne moremo pričakovati — vsaj ne povsod — revolucionarnih dejanj. Prav zato moramo tudi v turizmu in gostinstvu odločneje uresničevati drugo fazo ustavnih sprememb. Gre za to, da tudi delavec v turizmu postane tvorni dejavnik vseh odločitev, malih in velikih. Ob tem, ko bo tudi turistični delavec postal kreator svoje usode, bomo lahko v okvirih TOZD razvili nešteto drobnih in dragocenih pobud v ožjem, krajevnem merilu, hkrati pa bo poglobljeno samomoupravljanje, v katerem bo dejansko odločilna beseda slehernega turističnega delavca, ustvarilo pogoje za širše povezovanje in tesnejše sodelovanje, tako v samem turističnem gospodarstvu, kot tudi med turizmom in drugimi panogami, in sicer v mejah naše republike kot tudi med republikami in pokrajinami ter slednjič v širšem evropskem prostoru.

IGOR PREŠERN

Posvet za zaprtimi vrati

»Al Ahram«: generalštabi naj pripravijo načrt proti Izraelu

KAIRO, 22. apr. (Tanjug) — Načelniki generalštabov 16 arabskih držav so danes nadaljevali razpravo za zaprtimi vrati. Kot se je zvedelo, so včeraj razpravljali o poročilu vojaškega sekretariata Arabske lige, ki je pravzaprav nekakšna razčlenitev vsega storjenega na področju »totalne konfrontacije« od zadnjega skupnega sestanka obrambnega sveta v Kairu januarja letos. Govorili so tudi o izraelski zasedbi nekaterih strateško važnih točk ob Rdečem morju.

Kairski tisk samo informativno piše o zasedanjih, izjema je edinole dnevnik »Al Ahram«, ki opozarja načelnike generalštabov, naj se zavedajo, da bo Izrael z ameriško podporo nadaljeval agresijo zoper arabske dežele, dokler ne bo uresničil svojih ekspanzionističnih načrtov. Glede na to, piše »Al Ahram«, naj bi načelniki generalštabov pripravili ustrezen načrt za onemogočenje izraelskih teženj.

Sprejem štafete v Pirotu

Štafeta nadaljevala pot proti Dimitrovgradu — Povsod topel sprejem

PIROT, 22. apr. (Tanjug) — Iz niške smeri je prispela danes dopoldne v Pirot štafeta mladosti, ki so jo prebivalci toplo pozdravili. Štafeta je nadaljevala pot proti Dimitrovgradu, kjer je prav tako naletela na zelo prisrčen sprejem.

Blaga obsodba

Nezadovoljstvo z resolucijo proti izraelski agresiji, ker jo je varnostni svet na pritisk Amerike razvodenil

NEW YORK, 22. apr. (Tanjug). Varnostni svet OZN je z močno omiljeno resolucijo obsodil najnovejšo izraelsko agresijo: nedavni pokol palestinskih voditeljev v Bejrutu. Resolucijo o obsodbi »ponovnih oboroženih napadov Izraela na Libanon« so sprejeli z večino 11 glasov, vzdržale pa so se SZ, Kitajska, ZDA in Gvineja.

Libanonski predstavnik v OZN Ghorra je izjavil, da njegova država ni zadovoljna z resolucijo in da je bil Libanon za prvotno britansko-francosko verzijo, v kateri je bil poudarek na obsodbi izraelske agresije. Prvotno verzijo so spremenili, ker je tako zahteval ameriški delegat.

O slabostih kompromisne resolucije VS je govorilo več predstavnikov, med njimi tudi jugoslovanski veleposlanik Lazar Mojsov. Dejal je, da je Jugoslavija glasovala za spremenjeno resolucijo, ki je seveda nezadovoljiva, predvsem zato, ker je dobila od libanonskih predstavnikov zagotovilo, da je v takšni resoluciji vendarle obsodba napadov na Libanon, se pravi, da resolucija tudi v razvodeneli obliki ustreza osnovnim zahtevam Libanona. Mojsov je opozoril na to, da se bo moral Izrael nečesa naučiti iz razprave na sedanjem zasedanju VS, saj je mednarodna skupnost zdaj veliko manj kot prej pripravljena trpeti agresivno politiko Tel Aviva.

LAZAR MOJSOV — Jugoslavija je glasovala za spremenjeno resolucijo, ker je dobila od Libanona zagotovilo, da je zanjo sprejemljiva.

Izraelski zunanji minister Aba Eban je v izjavi za tisk ostro napadel resolucijo VS, ker ni »jasno obsodila arabskega terorizma«, pohvalil pa je ZDA za njihovo stališče med razpravo v varnostnem svetu. Kritiziral je tudi Veliko Britanijo in Francijo, češ, da sta bili »ravnodušni do terorizma« in da sta napadali tiste, ki se branijo pred terorizmom«.

Krepitev izraelske mornarice

Po pisanju londonskega tiska izdelujejo v Angliji tri podmornice

LONDON, 22. aprila (Tanjug — Tri petstotonske podmornice, ki jih izdelujejo v neki britanski ladjedelnici, naj bi bile po pisanju londonskega tiska namenjene Izraelu. Načrte za podmornice so izdelali v Zahodni Nemčiji, licenca pa je bila pred kratkim odkupljena. Ladjedelnica vesti niti ne potrjuje niti ne zanika.

Otroke v boj

V Phnom Penhu priznali, da so v Lon Nolovi vojski tudi dečki pod 15. letom

PHNOM PENH, 22. apr. (Reuter, AP). Ameriški lovski bombniki »F—111« so bombardirali mesto Sien Reap, kakšnih 20 km južno od Phnom Penha, ki je od prejšnjega petka v rokah osvobodilnih sil. Bombniki so metali bombe skoraj vso noč.

Skoraj hkrati so bombniki Lon Nolovega režima napadli položaje osvobodilnih sil v bližini phnompenške prestolnice Takmau.

Kot so že poročali, je general Lon Nol privolil v ustanovitev »izvršnega odbora« Kambodže, v katerem naj bi bili poleg njega še trije politiki, ki so leta 1970 sodelovali pri državnem udaru, v zadnjem času pa so se umaknili iz političnega življenja. Ti politiki so Sirik Matak, znan kot »arhitekt državnega udara« in »glavni ameriški človek«; bivši »predsednik parlamenta In Tam« in bivši »predsednik khmerske republike« Čeng Heng.

»Izvršni odbor« naj bi prevzel posle vlade, ki je odstopila 17. aprila. Menijo, da gre za obupen poskus Lon Nola, da bi združil politike in vojaške voditelje v trdno fronto spričo čedalje hujše vojaške nevarnosti za obstoj vlade.

Vlada v Phnom Penhu je danes uradno potrdila poročila, da se v Lon Nolovi vojski bojujejo tudi 15-letni in še mlajši dečki. Vršilec dolžnosti obrambnega ministra je ukazal vojaškim oblastem v Phnom Penhu, naj tem dečkom še naprej izplačujejo enake plače kot polnoletnim vojakom.

(Več o razmerah v Kambodži berite v posebnem Tanjugovem dopisu iz Pekinga na 14. strani.)

Pavel VI. o nemirnem svetu

VATIKAN, 22. apr. (AFP) — Navzlic hladnemu in deževnemu vremenu je poglavar rimskokatoliške cerkve papež Pavel VI. danes imel velikonočno pridigo pred skoraj 200.000 ljudmi.

V dolgi poslanici vernikom je Pavel VI. govoril o »neznosnem in žalostnem položaju v Severni Irski« ter o »negotovem položaju« v Indokini. Obžaloval je tudi, da še zmerom ni miru na tleh Palestine,« kjer so tolikokrat odmevale Kristusove besede v prid miru«.

V Parizu dela iz Črne gore

CETINJE, 22. aprila (Tanjug) — V Parizu bodo tretjega maja odprli razstavo sodobne črnogorske likovne umetnosti.

Uspeh violončelista Dešpalja

BEJRUT, 22. apr. (Tanjug) — Mladi jugoslovanski violončelist Valter Dešpalj, solist zagrebške filharmonije, je požel vidne uspehe na gostovanju v Iranu. Kritika mu je izrekla najlepša priznanja, zlasti njegovi »fenomenalni tehniki«. Nastopal je kot gost iranske RTV, ki je posnela vse tri njegove koncerte v Teheranu. V Bejrutu je izvajal dela Schummana, Šostakoviča in Chopina, na klavirju pa ga je spremljal libanonski pianist Valid Hurani. Dobil je vabilo za ponovna gostovanja.

Kuba noče v OAD

Havana: Organizacija ameriških držav je »ministrstvo za kolonije«

CIUDAD MEXICO, 22. apr. (Tanjug) — Kuba se ne namerava vrniti v Organizacijo ameriških držav (OAD), čeprav so na nedavnem zasedanju OAD v Washingtonu sprejeli načelo ideološkega pluralizma kot enega izmed postulatov za organizacijo medameriškega sistema.

Takšno kubansko stališče je sporočil član politbiroja CK KP Kube Armando Hart, s čimer je dal vedeti, da se Kuba noče vrniti v takšno OAD, kakršna je danes. Fidel Castro je že večkrat izjavil, da je OAD »ameriško ministrstvo za kolonije« in da bo zaradi tega nekega dne morala propasti.

Na zadnjem zasedanju OAD v Washingtonu so skoraj vse latinskoameriške države menile, da je ta organizacija zares »ameriško ministrstvo za kolonije« in da jo je zato treba temeljito spremeniti ali pa ukiniti. Zato so ustanovili posebno komisijo, ki naj bi do konca novembra letos predlagala, kaj storiti s to medameriško organizacijo.

Streljanje na Golanski planoti

TEL AVAV, 22. apr. (AP) — Predstavnik izraelskega poveljstva je sporočil, da je sinoči prišlo do topniškega dvoboja na meji med Sirijo in delom Golanske planote, ki jo je zasedel Izrael

Delo mladih v mestih

Predstavniki ZM so se dogovorili za stalno sodelovanje

LJUBLJANA, 22. aprila — Danes je bilo v Ljubljani končano posvetovanje predstavnikov mestnih konferenc ZM glavnih mest republik in pokrajin v SFRJ. Govorili so o delovanju organizacij ZM v velikih mestih, o vprašanjih organizacije mladine v mestih v skladu s pripravami na 9. kongres ZMJ. Drugi dan posvetovanja pa so namenili pogovorom o nadaljnjem sodelovanju. Več na 9. strani.

Začetek delovnih akcij

Mladinski ho-ruk najprej v Lomničkem naselju pri Kruševcu

KRUŠEVAC, 22. apr. — (Tanjug) — Sezona letošnjih mladinskih delovnih brigad v okviru delovne akcije »Morava 73«, se je začela danes v Lomničkem naselju pri Kruševcu. V prvi izmeni bo sodelovalo 450 mladincev iz Srbije, Bosne in Hercegovine in Makedonije, poznejе pa bo na regulaciji Morave sodelovalo še okoli 3.000 mladincev.

Sueške skomine

V Kairu razglašajo za »nesmiselna« poročila o načrtu za graditev prekopa ob sedanjem Sueškem prekopu

LONDON, 22. apr. (Tanjug). V poslovnih krogih je močno odjeknil članek newyorškega dopisnika »Sunday Telegraphа«, da namerava egiptovski predsednik Anvar el Sadat objaviti načrt za ustanovitev mednarodnega konzorcija, ki naj bi gradil nov prekop zahodno od sedanjega Sueškega prekopa.

Novi prekop, ki naj bi bil modernejši, globok okoli 25 metrov in širok nad 120 metrov, naj bi zgradili v 18 mesecih. Prekop naj bi bil na ozemlju pod egiptovskim nadzorstvom in naj bi bil zavarovan pred kakršnokoli izraelsko intervencijo. V mednarodnem konzorciju za izgradnjo prekopa naj bi bilo 42 držav, in sicer poleg arabskih in dežel tretjega sveta tudi Velika Britanija, ZDA, SZ, LR Kitajska, Japonska, ZRN, Avstralija in skandinavske države.

Po prvih računih naj bi graditev novega prekopa stala manj, kot znašajo sedanje izgube svetovnega gospodarstva zaradi zaprtega Sueza. Okoli 50 odstotkov naložb naj bi prišlo iz arabskih dežel, ki črpajo petrolej, polovico pa naj bi dale druge članice konzorcija. Po tem načelu naj bi razdeljevali tudi dobiček.

Poudarjajo, da bi graditev novega prekopa ne le odprla novo pomorsko pot, marveč bi bila tudi priložnost za širše reševanje bližnjevzhodne krize.

V egiptovskih vladnih krogih so članek v »Sunday Telegraphu« razglasili za »popoln nesmisel« in za »diverzantsko spletko«, ki naj bi samo odvrnila pozornost svetovne javnosti od skoraj soglasne obsodbe nedavnega izraelskega napada na Libanon.

ZBOROVANJE V KIDRIČEVEM — Ob dvajsetletnici smrti Borisa Kidriča in poimenovanja mesta ter tovarne. Foto: B. Cerin

NAFTA V ZENICI?

ZENICA, 22. aprila. Rudarji okna Razpotočje zeniškega rudnika rjavega premoga so morali zapustiti svoja delovna mesta, ker se je v globini 400 metrov pod zemljo pojavil plin etan in mastna tekočina, za katero mislijo, da je nafta. Če bodo strokovnjaki ugotovili, da je tekočina v resnici črno zlato, bo to odkritje morda demantiralo dosedanje ugotovitve, da republika Bosna in Hercegovina nima lastnih naftnih izvirov, čeprav je seveda jasno, da tista dva litra neznane tekočine, ki v minuti privreta v rudarsko okno, še nista Texas ali Kuvajt. Vsekakor pa je zanimivo in obetavno, to trdijo tudi strokovnjaki, da so rudarji naleteli na nafto, ki pa nima atesta, v globini 400 metrov. Morda ni naključje, da so se na tem območju srečali z nafto že pred drugo svetovno vojno, ko so naleteli na naftne sledove na nekem površinskem kopu premoga.

MARJAN BAUER

Kidričeva misel o organiziranem zavestnem jedru še vedno aktualna

Andrej Marinc v Kidričevem: Tudi sedanji čas lahko imenujemo kot prelomni, saj smo sredi prehoda v nove družbene odnose — Stabilizacijsko obnašanje pogoj za uresničitev družbenih sprememb — Kidrič je nenehno poudarjal odgovornost družbenih faktorjev

Te dni je minilo dvajset let, odkar je izgubila Slovenija in Jugoslavija enega od svojih vodilnih mož — Borisa Kidriča-Petra Kalana. Sredi največjega ustvarjalnega dela nam ga je iztrgala zahrbtna bolezen in pustila vrzel v vrstah štaba revolucije, političnega in državnega vodstva.

Boris Kidrič je bil originalna osebnost slovenskega in jugoslovanskega delavskega gibanja. Takšen pač, kot ga zahteva prelomen revolucionarni čas. Samonikel in izviren, na drugi strani pa v celoti vpet v kolektivno revolucionarno delo, ki je usmerjeno v družbeno akcijo, globalno, teoretično in praktično utemeljeno, prežeto z neposrednimi in dolgoročnimi ljudskimi interesi in zato sposobno za velika družbena dejanja.

Kidrič je dobro vedel, da je revolucionarno osvobodilno ljudsko gibanje lahko uspešno le takrat, če v njem deluje organizirano zavestno revolucionarno jedro. Prav tako pa je dobro vedel, da takšno gibanje in vodstvo ne more biti enostaven privesek KP. Zato je bilo geslo OF: da je vsak komunist istočasno in predvsem tudi aktivist Osvobodilne fronte. Če vemo, da je Kidrič najodločilneje prispeval k ustanovitvi vodstva OF, ali niso ta izročila Kidriča in Osvobodilne fronte v polni meri aktualna tudi danes? Lahko smelo trdimo, da pomenijo celo več kot samo snov za zgodovinske primerjave!

Vse je odvisno od delavskega razreda

Če tako ne delujemo, se razbohotijo druge sile, ki sicer na besedah propagirajo svobodo in demokracijo — toda svobodo in demokracijo le zase in za svoje ozke interese. To smo doživljali v preteklih letih in ne bi smeli dopustiti, da se nam povrnejo časi, ko so nas slabosti takšne narave pripeljale v občasne krizne situacije.

Iz obdobja, ko je Kidrič deloval v federaciji, bi kazalo zaradi zgodovinske primerjave in za današnjo rabo, izdvojiti zlasti dva kompleksa družbene problematike: spopad s stalinizmom in delo na preosnovi družbenega sistema.

Spopad s stalinizmom in lastnimi napakami

Tovariš Miha Marinko je na tem mestu, v Kidričevem, ob proslavi 60-letnice rojstva Borisa Kidriča, dejal naslednje: »V ta čas padajo tudi taki ukrepi, ki jih nekateri med nami še danes skušajo obravnavati kot naše napake. Toda tem ob tej svečani priliki lahko brez zadržka odgovorim: ti ukrepi so bili cena za očuvanje naše neodvisnosti in socialističnega sistema. To nam lahko očitajo le tisti, ki so bili takrat na liberalističnih ali stalinskih pozicijah in so to brškone še danes. To govore tisti, ki so bili takrat poraženi. Ni šlo za napake, marveč za nujne začasne ukrepe, da smo se lahko obdržali, in dejstvo je, da so ti ostri ukrepi trajali le malo časa.«

Prav iz teh razlogov je Boris Kidrič analiziral družbeno prakso prvih povojnih let, boril se je proti sektaštvu in odkrival realno stanje, da bi ob izredno kritični gospodarski situaciji zaradi ekonomske blokade, v bodoče gradili tak gospodarski in družbeni sistem, ki bi preprečeval birokratsko odtujevanje in deformacije ljudskih odnosov.

Začetki novega gospodarskega sistema iz Kidričevih rok

Iz teoretičnih in praktičnih razmišljanj Tita, Borisa Kidriča, Kardelja in drugih vodilnih ljudi, so rasle osnove za praktično uveljavitev socialističnega samoupravljanja, ki naj ne bi ostala le demokratična fasada, ampak institucionalizirana oblika družbenih odnosov, kot je to zahteval tovariš Tito. Kidrič je v tem času razvijal osnove novega gospodarskega sistema in nenehno spreminjal sistem planiranja. Vodilo ga je načelo, da mora podobno kot je bila specifična naša revolucija, izrasti tudi specifična pot na področju gospodarskega razvoja. Iz prvotnega centralistično-administrativnega sistema je nastajal nov, gibčnejši, ki je težil k postopni decentralizaciji. Teoretično je utemeljeval potrebnost blagovne produkcije na osnovi družbene delitve dela v socializmu. Utemeljeval je potrebo planiranja, ki mora povezovati samostojne blagovne producente, ki prav tako kot širša družba samostojno planirajo. Nasprotoval je administrativnemu omejevanju ekonomskih zakonitosti, ki delujejo tudi v pogojih socialistične blagovne produkcije. Teoretično je razglabljal o zoževanju centralnega planiranja, o večji samostojnosti podjetij, o njihovi vertikalni povezanosti. Na drugi strani pa je razvijal misli o bodočnosti družbenega sistema na bazi odnosov tovarna—komuna.

V tem času, ko bi naši skupnosti lahko dal celovit model družbene reprodukcije v pogojih blagovne produkcije in družbene lastnine, pa ga je doletela kruta usoda, ki ga je iztrgala družini in celotni graditvi samoupravnega socializma v Jugoslaviji.

Danes uresničujemo tedanje družbene zametke

Tovarišice in tovariši!

Slovenija in Jugoslavija ta čas intenzivno uresničujeta I. fazo ustavnih sprememb. Pred nami pa je razprava o II. fazi oziroma o integralnem tekstu nove ustave. Mnogi se sprašujejo, zakaj celotno delo toliko časa traja. Vendar stvar ni tako enostavna. Na vse skupaj odločilno vpliva stopnja naše osveščenosti, družbene in znanstvene domišljenosti novih predlogov. Primerjava ciljev ustavnih sprememb s poslednjimi razmišljanji Borisa Kidriča pa nam pove marsikaj v poduk. Razmišljanja Kidriča so namreč v svojih najosnovnejših postavkah vodila v isti smeri kot temeljne rešitve v novi ustavi.

Lahko trdimo, da je danes v polni meri stekel proces ustanavljanja temeljnih organizacij združenega dela, da je na tej osnovi vzpodbujen proces integracije združenega dela, da je odpravljen v veliki meri teritorialni in lokalistični odpor, ki je bil upravičen v preteklosti zaradi nerešenih oziroma neraziščenih ekonomskih odnosov med obrati in matičnimi podjetji. Vzporedno s temi prizadevanji dosegamo začetne rezultate tudi v odpravljanju odtujenih centrov ekonomske moči in njihovo transformacijo v organizacije, s katerimi vse bolj upravlja združeno delo samo. Počasi in vztrajno se spreminjajo odnosi tudi na področju družbenih dejavnosti, kjer interesne samoupravne skupnosti prevzemajo vlogo svobodne menjave združenega dela in s tem odpravljajo dosedanje pretežno proračunske odnose.

Amandmaji izhod iz nestabilnosti

Toda, ko ocenjujemo dosedanje rezultate moramo ugotoviti, da je proces prepočasen, da so prizadevanja v Jugoslaviji in v Sloveniji neenakomerna in da je zaostajanje družbenih odnosov najčešče razlog za zaostritve in notranje konflikte. Še vedno je premalo prodrlo v našo skupno zavest, da je mogoče odpraviti ekonomsko in družbeno nestabilnost le tako, da se delavci in organizacije združenega dela organizirajo na amandmajskih osnovah in zagospodarijo s celotno družbeno reprodukcijo.

Slovenijo je neugodno prizadela zamrznitev osebnih dohodkov za nekatera področja, čeprav smo s samoupravnimi sporazumi in družbenimi dogovori dosegli začetne rezultate v obvladovanju osebne potrošnje. Izvršni svet je te dni sprejel izpopolnjen oziroma nov osnutek zakona o samoupravnem sporazumevanju in družbenem dogovarjanju o merilih za razporejanje dohodka in delitev sredstev za osebne dohodke. Novo je predvsem to, da odpravimo nekatere etatistične omejitve in da odpiramo proces dogovarjanja in sporazumevanja, ki bo zagotovil uresničitev načela, da bo delavec prejemal za enako delo približno enak dohodek. Prav tako odpira zakon možnost usklajevanja osebnih dohodkov v regijah. Delavce prizadevajo bolj kot drugo razlike v nagrajevanju.

Odgovornejše družbeno obnašanje

V kratkem bomo predlagali odpravo nekaterih nevzdržnih razmer, ki nam jih je vsilila zamrznitev osebnih dohodkov na nekaterih družbenih področjih. Vendar moramo istočasno opozoriti, da se gibije osebna potrošnja v nekaterih gospodarskih dejavnostih iznad okvirjev, ki smo jih kot družbeno konvencijo sprejeli v resoluciji o ekonomski politiki za 1973. leto. Prav tako neugodna so na nekaterih področjih gibanja cen. Moram na tem mestu poudariti, da so številni kolektivi resno sprejeli politični poziv ZKJ k stabilizaciji. Istočasno pa je potrebno odkrito povedati, da za stabilizacijo še ni povsod in v vseh sredinah resnične pripravljenosti, in da se obnašajo nekateri subjekti neodgovorno. Tudi tu ne bi smeli prezreti izročila Borisa Kidriča, ki je poudarjal v vseh odločilnih obdobjih odgovornost vseh družbenih činiteljev, od baze do najodgovornejših. Tudi sedanji čas lahko imenujemo kot prelomni, saj smo sredi prehoda v nove družbene odnose in sistem in je stabilizacijsko obnašanje pogoj tudi za uresničitev družbenih sprememb.

Kmetijstvo spodbujajo ustavna in zakonska določila

Čeprav smo danes gostje velikega delovnega kolektiva pa mi dovolite, da ob koncu spregovorim še o nekaterih vprašanjih kmetijstva. Haloze, Slovenske Gorice in Dravsko polje s svojimi prebivalci in zaposlenimi v družbeni proizvodnji, so še vedno v veliki meri vezani na razmere v kmetijstvu in na vasi.

Temeljni cilj druge konference ZK Slovenije je bil odpreti pot samoupravni organiziranosti na področju kmetijstva, omogočiti kmetu vključitev v samoupravne tokove v celotni naši družbi, in mu na tej podlagi odpreti pot k združevanju dela in sredstev med seboj in s kmetijskimi ter drugimi organizacijami združenega dela, da bi tako lahko organizirano povečeval produktivnost osebnega in združenega dela ter soupravljal z njegovimi rezultati. Ta proces še ni zaključen — kasnimo zlasti pri oblikovanju zadružnih in temeljnih organizacij združenega dela, ki pa so pogoj za zavestno opredeljevanje skupnih interesov v agroživilskih organizmih, ki naj bi zamenjale prisotnost države pri odločanju o razvoju, in postale temeljni nosilci razvoja in proizvodnje, kar je pogoj za hitrejši napredek. Ta izhodišča so zajeta tudi v ustavnih amandmajih, z ukrepi na področju ustvarjanja sistema je dana podpora organiziranim naporom kmetov na vseh področjih.

Odločeni smo izpeljati kmetijski srednjeročni program

Vsi ti ukrepi težijo k realizaciji srednjeročnega programa razvoja kmetijstva, ki je nastal po družbenem dogovoru kmetov, kmetijskih organizacij združenega dela, raziskovalnih in strokovnih ustanov ter občin in republike. Ta plan smo odločeni dosledno izpeljati pod pogojem, da bodo vsi nosilci pripravljeni in ustrezno organizirani. Nedvomno stojita pred nami dve neposredni nalogi: intenzifikacija proizvodnje in vlaganj, v skladu z možnostmi pa tudi razširjena reprodukcija, ki naj ustvari sodobno agrarno strukturo in krepi temelje samoupravnega sistema v kmetijstvo in na vasi. Kljub sedanjim težavam s cenami pa vse to vpliva na širitev kmetijske proizvodnje, na specializacijo kmetij in povečevanja dohodka predvsem tistih, ki se povezujejo v kooperaciji s kmetijskimi zadrugami in kombinati. Za to področje je še posebno zanimivo, da številni delavci, zaposleni v Kidričevem ali v drugih podjetjih, specializirajo svoje kmetije, proizvajajo brojlerje in pitajo živino. Vse to povečuje njihov dohodek in ugodno vpliva na skupni standard v družini.

Kmetje danes socialno varnejši

Posebej velja poudariti, da se vse bolj čuti potreba, da se v razreševanje problemov vasi vključujejo tudi krajevne skupnosti — zlasti na področju reševanja socialnih vprašanj, izobraževanja, urejevanja in opremljanja vasi in podobno. Rezultati v nekaterih občinah na tem področju so vzpodbuda tudi za tista območja, ki so doslej pri organiziranju krajevne samouprave stala ob strani.

Na socialnem področju je bil uspešno izveden referendum o združitvi delavskega in kmečkega zdravstvenega zavarovanja. Z zakonom o starostnem zavarovanju kmetov je bila dana prva podlaga trajnega varstva ostarelih kmetov, mladim kmetom pa se ponuja možnost, da na podlagi kooperacije z večanjem svoje produktivnosti dela in dohodka, s prispevkom iz lastnega dohodka, ustvarjajo trajno podlago za popolno pokojninsko in invalidsko zavarovanje, kar jih bo v veliki meri izenačilo s socialnim položajem drugih delovnih ljudi. V izvajanju te politike imamo nekatere zastoje in nejasnosti. Kmetje nas na ta vprašanja opozarjajo, zato jih moramo hitreje odpravljati.

Razvoj odvisen od samih proizvajalcev

Glede srednjeročnega in dolgoročnega razvoja kmetijstva je v teku medrepubliško dogovarjanje. Sprejeta je že dolgoročna projekcija o možnostih in usmeritvah razvoja za zadovoljevanje domačih potreb in izkoriščanje možnosti izvoza. Sprejet je paket srednjeročnih ukrepov za stimulacijo večanja in intenzifikacije kmetijske proizvodnje v vsej državi. V fazi usklajevanja pa je dogovor o razširjeni reprodukciji na družbenem sektorju kmetijstva, ki naj bi podal enotne temelje sistema za vso državo, ter oblikoval tudi skupen program za nekatere najpomembnejše proizvode skupnega pomena.

Zastopamo stališče, da postane osnovni nosilec razvoja gospodarstvo samo, ne pa država z davčnim zajemanjem sredstev in njihovo distribucijo. Pripravljeni smo podpreti opredeljevanje gospodarstva za združevanje dela akumulacije, za investiranje v kmetijstvu in takšno namensko združevanje sredstev tudi materialno podpreti.

Uresničiti moramo dogovore s sosedno Avstrijo

Dovolite mi še besedo, dve, o naših odnosih s sosednjo Avstrijo, ki se — ne po naši krivdi — ne razvijajo najbolje. Ob lanskoletnih srečanjih naših in avstrijskih državnikov, posebno predsednika Jonasa s predsednikom Titom in predsednika Zveznega izvršnega sveta Bijedića s kancelerjem Kreiskim, je ponovno ugotovljen obojestranski interes za dobre medsebojne odnose, ter sprejet dogovor o razširitvi in poglobitvi medsebojnega sodelovanja.

Lansko jesen, pa tudi ob nedavnih volitvah, je na Koroškem prišlo do znane gonje zoper dvojezične napise, zoper slovensko manjšino in njene pravice, ki ji gredo iz mirovne pogodbe z Avstrijo.

Mislim, da takšno stanje ni v prid niti Avstrije niti Jugoslavije, niti mirnega sožitja v Evropi. Zato pričakujemo, da bodo socialistična vlada in demokratične sile Avstrije vendarle zavrle šovinistično dejavnost zoper slovensko manjšino in izpolnile obveznosti iz državne pogodbe. Najavljeno srečanje med kancelerjem Kreiskim in predstavniki naše manjšine bo morda nakazalo rešitve v tej smeri.

Iz teh krajev še vedno odhajajo delavci in iščejo zaposlitev v tujini. V nekaterih predelih Slovenije pa primanjkuje delovne sile. Zato si bomo prizadevali, da bi se čimmanj naših delavcev zaposlovalo na tujem. Zaščita naših delavcev pa še vedno ni zadovoljivo urejena. Pričakujemo, da se bodo uredila odprta vprašanja z Avstrijo, ki zaposluje številne delavce iz Slovenije in Jugoslavije.

Srečanje mest

Milanski župan vidi najhujšo nevarnost v neofašizmu — Želja po večjem sodelovanju z jugoslovanskimi mesti

Milanski župan Aldo Aniasi, ki je pravkar kot pobudnik in predsednik vodil drugo srečanje županov največjih mest sveta v Milanu, in član izvršilnega odbora socialistične stranke Italije, je v posebnem razgovoru za »Delo« obsodil nedavne fašistične izgrede v Milanu in se zavzel za nadaljnjo krepitev italijansko-jugoslovanskih odnosov.

»Vselej smo opozarjali, da grozi v Italiji prava nevarnost predvsem od fašistične desnice. V teh dneh smo imeli v Milanu o tem žalostno potrdilo«, je ugotovil na zastavljeno vprašanje Aldo Aniasi. »Vsi dosedanji podobni dogodki so bili povezani s neko skupno notranjo črno fašistično nitjo, začenši od bombne eksplozije na trgu Fontana preko dogodkov v Reggio Calabriji in Aquili do Milana. Za vsem tem je vedno stala fašistična organizacija, še več, pri nekaterih lahko naslutimo tudi še neko višjo desničarsko internacionalo.«

Glede na to, da se je mednarodnega srečanja šestdesetih največjih mest sveta v Milanu tokrat prvič udeležila tudi Ljubljana, je Aldo Aniasi zelo pozitivno ocenil krepitev vzajemnih jugoslovansko-italijanskih odnosov. »Naši odnosi so bili že doslej dobri. Še posebej pa bi rad izrazil žejo, da bi tudi odnosi med mesti, kakršne smo konkretno že imeli z Zagrebom, našli svojo nadaljnjo razširitev tudi v povezavi z drugimi mesti Jugoslavije. Nasploh moram dodati, da čutim do jugoslovanskega ljudstva iskreno občudovanje, kot socialist pa z nekim zanimanjem spremljam tudi jugoslovanske izkušnje. V Italiji smo zelo pozorni na najnovejši gospodarski in politični razvoj v Jugoslaviji, saj je jasno, da igra Jugoslavija v Evropi zelo pomembno vlogo.«

V odgovoru na vprašanje, kateri so glavni problemi, s katerimi se ukvarja komunalna uprava tega dvomiljonskega mesta, je župan Aniasi naglasil ogromne finančne težave, ki izhajajo predvsem iz potreb zdravstva, socialnega skrbstva, stanovanjskih gradenj in šolstva. »Razen tega moramo nenehno razvozlavati tudi vprašanje svojega razvoja, t.j. organizacije teritorija, osebnega in tovornega prevoza, prometno urbanističnih vprašanj itd. Ne gre zgolj za mesto samo, ampak za celotno okoliško področje, ki je hkrati tisti bazen v Italiji, čigar ozračje je najbolj industrijsko zasičeno in zastrupljeno. Toliko nujnejša je torej pozornost, ki jo moramo posvečati kakovosti življenja v takem okolju.«

Posebej se je ustavil tudi ob dveh kulturnozgodovinskih, vsemu svetu znanih spomenikov v Milanu, t.j. skrbi za gotsko katedralo in opero Scalo. Zanikal je govorice, da bi do dosedanjega ugrezanja milanske katedrale za katere popravilo investirajo milijardna sredstva prišlo zaradi nedavnih vrtanj in graditve podzemeljske železnice; baje pa je razlog za to iskati predvsem v talni vodi in zunanjih tresljajih. Za milansko Scalo, ki je avtonomna ustanova, v kateri pa ima sam župan predsedstveno mesto, pa je povedal, da potrebuje ta slovita operna hiša za svoje letno vzdrževanje okrog 8.5 milijard lir, od česar približno 3.5 milijarde zasluži opera sama, medtem ko dobrih 5 milijard lir, kar pomeni približno 100 milijonov dolarjev, prispeva občina.

B. POGAČNIK

DELO

Mitja Gorjup (glavni urednik), **Jak Koprivc** (odgovorni urednik), **Ante Mahkota** (pomočnik glavnega urednika), **Vlado Jarc** (notranja politika in gospodarstvo), **Janez Stanič** (zunanja politika), **Tit Vidmar** (kultura), **Miro Zakrajšek** (dopisništvo, lokalna kronika), **Evgen Bergant** (šport), **Vojko Černelč** (centralna redakcija), **Jaka Štular** (nedeljska izdaja »Dela«), **France Vrečar** (sobotna priloga), **Bogo Sajovic**, **Olga Ratej**, **Ivan Kranjc** (kronika, reportaža), **Aco Pasternjak** (poslovna stran)

Zgodilo se je

23. aprila

Danes je ponedeljek, 23. aprila, 113. dan v letu 1973, do konca leta je 252 dni. Na današnji dan se spominjamo tudi teh pomembnejših dogodkov:

1947 — Umrl je slovenski gledališki igralec Anton Cerar-Danilo.

1944 — Minerska skupina partizanske brigade Janka Premrla-Vojka je izvedla drzen diverzantski napad v Postojnski jami, kjer je razstrelila 760 sodov bencina v nemškem skladišču.

1921 — Sklenjena je bila vojaška zveza med Romunijo in Čehoslovaško. Pred tem je bil sklenjen sporazum o vzajemni vojaški pomoči med Čehoslovaško in Jugoslavijo, nekaj pozneje pa tudi med Jugoslavijo in Romunijo. Tako je nastala Mala antanta.

1920 — Mustafa Kemal paša Atatürk izvoljen za predsednika turške vlade. Z vrsto reform je preobrazil Turčijo iz fevdalno-absolutistične monarhije v sodobno republiko.

1616 — Umrla sta dva velikana svetovne književnosti — največji dramatik William Shakespeare in znameniti španski pisatelj Miguel Cervantes de Saavedra, avtor Don Kihota.

DVE SKRIVNOSTI NAJLEPŠEGA CVETJA

FLOVIT HUMOVIT
CINKARNA CELJE

DUVANSKA INDUSTRIJA NIŠ

V SESTAVU KATERE JE TUDI TOBAČNA TOVARNA BANJA LUKA

IŠČE POSLOVNE PROSTORE

ZA SKLADIŠČE TOBAČNIH IZDELKOV V LJUBLJANI

PROSTORI NAJ BI SESTAVLJALI:

1. SKLADIŠČE V IZMERI ca. 70 kv. m
2. 2 PISARNI S TELEFONSKIM PRIKLJUČKOM

Skladišče mora biti locirano na kraju, kjer je dovoljen tovorni promet in omogočen pristop tovornim avtomobilom za nakladanje in razkladanje.

Prostore iščemo v najem. Kasneje mogoč tudi odkup.

Prijave s ponudbo in opisom pošljite na naslov:

DUVANSKA INDUSTRIJA NIŠ, predstavništvo Ljubljana, Titova 217, telefon 343-898.

3377

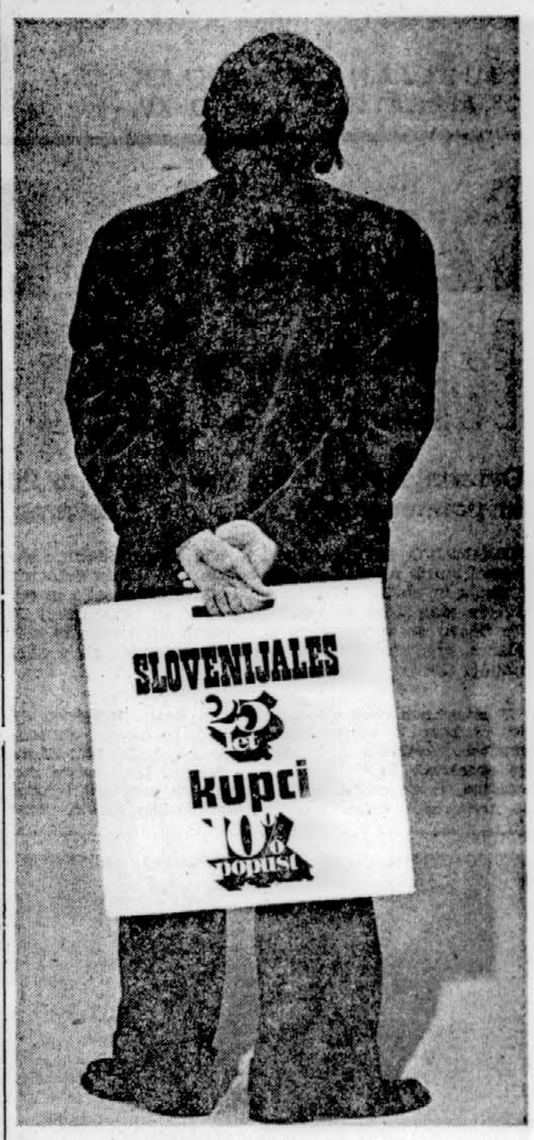

To je priložnost za vas!

Letos praznuje Slovenijales 25-letnico obstoja. Zato daje kupcem pohištva izdelanega v lastnih tovarnah od 20. aprila do 31. maja 10 odst. popusta.

Ob tem upoštevajte še:
— 15.000 din kredita, ki ga dajejo trgovine Slovenijales
— 3 odstotke popusta pri plačilu z devizami in
— ekskluzivni prodajni program lastne proizvodnje.

Slovenijales nudi priložnost. Na vas je, da jo izkoristite.

SLOVENIJALES

vic do vica brunarica

brunarica SMREKA GORNJI GRAD

in vsak teden 10 NAGRAD v PAVLIHI

PAVLIHA PAVLIHA PAVLIHA

Investitorji

v družbenem in zasebnem sektorju, ki se boste odločali o graditvi stanovanjskih blokov ali individualnih hiš, industrijskih objektov, gospodarskih poslopij i. t. d.!
Obrnite se na nas, da vas bomo seznanili s prednostmi grajenja po racionaliziranem protipotresnem sistemu

PRSF SISTEM

in vsestranskimi prednostmi zidanja z

legozidaki

Oskrbujemo predelavo načrtov in statičnih računov na sistem PRSF.
Zagotavljamo znižanje gradbenih stroškov!
Podrobne informacije, cenike in prospekte daje

STANDARD INVEST
LJUBLJANA, CELOVSKA C. 89
tel. 57-477, 55-475

Mlade izkušnje

Končano je posvetovanje predstavnikov ZM iz glavnih mest republik in pokrajin — Sodelovanje poslej stalno

LJUBLJANA, 22. apr. Z dogovori o sodelovanju so predstavniki mestnih konferenc ZM glavnih mest republik in pokrajin danes zaključili dvodnevno posvetovanje namenjeno izmenjavi izkušenj pri delu v organizaciji mladine v večjih mestih, seznanitvi s potekom priprav na republiške in zvezni kongres ZM in da bi sestavili program sodelovanja mladine iz teh mest.

Poleg predstavnikov mestnih konferenc ZM sta posvetovanju prisostvovala še sekretar zvezne konference ZMS Stane Boštjančič in sekretar RK ZMS Zdenko Mali.

Razen formalnega sodelovanja v času volilnih in programskih konferenc, doslej med mestnimi organizacijami ni bilo sodelovanja. Zato so se odločili za stalno sodelovanje mestnih organizacij, predvsem na področjih, ki so vsem skupna. S tem naj bi tudi krepili bratstvo in enotnost med mladino Jugoslavije, ki je trenutno veznao le na udeležbo v mladinskih delovnih brigadah.

V najkrajšem času bodo pripravili obširnejši program sodelovanja mladinskih delovnih brigad in sistem informiranja mestnih konferenc mladine. Veliko pozornosti so namenili slovenskemu načinmu pripravljanja delovnih brigad, to je pripravljanje specializiranih brigad. Za letošnjo slovensko delovno akcijo sta mestni konferenci ZM Zagreba in Beograda zagotovili udeležbo svojih brigad.

Po dvodnevnem posvetovanju so izdali obvestilo, ki ga bodo posredovali zveznemu, vsem republiškim in pokrajinskim vodstvom mladine. S tem dokumentom so potrdili potrebo po sodelovanju glavnih mest. Odločili so se, da bo prihodnje posvetovanje septembra 1973 v Sarajevu, kjer naj bi bila glavna tema pogovora 9. kongres ZSJ, do tedaj pa bodo posamezne mestne konference izdelale osnutke za razpravo o odnosih in delu ZM, zveze študentov, društev in specializiranih organizacij.

Da ne bi prišlo do nesoglasij med vodstvi RK ZM in MK ZM so poudarili, da so taka posvetovanja namenjena izmenjavi mnenj in dogovorom o skupnih kacijah.

VILI PŠENIČNY

Le enotni

V Nišu dosežen sporazum o standardih za radio in TV sprejemnike

NIS, 22. apr. (Tanjug). Predstavniki največjih proizvajalcev radijskih in televizijskih sprejemnikov so se v Nišu sporazumeli o izdelavi standardov za kvaliteto teh proizvodov.

Delegati »Eelektronske industrije«, »Gorenja« »Rudija Čajevca«, Fakultete za elektroniko v Nišu in jugoslovanskega zavoda za standardizacijo ter člani jugoslovanskega elektrotehničnega komiteja so se sporazumeli, da se morajo do konca letošnjega leta izdelati standardi za kvaliteto radijskih in televizijskih sprejemnikov. Jugoslovanski strokovnjaki si bodo prizadevali uveljaviti mednarodne standarde za kvaliteto televizijskih sprejemnikov.

Predpisani jugoslovanski standardi za radijske in televizijske sprejemnike bodo tako omogočili boljšo kontrolo kvalitete domačih proizvodov. Jugoslavija je namreč ena redkih držav, ki še nima standardov za radijske in televizijske sprejemnike.

Rešitev iz sladke zagate

Delavski svet KK »Servo Mihalj« sprejel sanacijski program

ZRENJANIN, 22. aprila (Tanjug) — Delavski svet zrenjaninskega kmetijskega kombinata »Servo Mihalj« je sprejel sanacijski program tovarne sladkorja za pokritje izgub okoli 42 milijonov dinarjev. Izguba je nastala zaradi prekoračenih investicij ter slabe kvalitete pese. Izgubo bodo sanirali z bančnimi krediti in rezervnimi fondi občine in pokrajine, zaposleni pa bodo začasno prejemali minimalne osebne dohodke.

Kurtović s časnikarji

SARAJEVO, 22. aprila (Tanjug — Član izvršnega biroja predsedstva ZKJ Todo Kurtović se je sinoči pogovarjal s člani osnovne organizacije ZK dopisnikov časnikov, radia in Tanjuga v Sarajevu. Časnikarje je obvestil o najaktualnejših političnih dogajanjih v naši deželi. Obravnavali so tudi naloge časnikarjev-komunistov pri obveščanju javnosti o dejavnosti pri uresničevanju stališč 21. seje predstedstva ZKJ in pisma tovariša Tita in izvršnega biroja.

Urugvaj: stiki s SEV

Urugvaj bo tudi vzpostavil diplomatske odnose s Kitajsko

SANTIAGO, 22. apr. (Tanjug) — Urugvaj bo vzpostavil diplomatske odnose z vladO LR Kitajske, javlja dnevnik »Ahora« v Montevideu. Dnevnik poudarja, da bi uruguvajska vlada morala izboljšati gospodarske odnose z evropskimi socialističnimi državami, ker so zdaj dokaj skromni. Vzpostavljanje diplomatskih odnosov s Kitajsko in gospodarsko sodelovanje s članicami SEV bi dalo novo dimenzijo urugvajski zunanji politiki.

JUJKA: MANJŠE ZLO

»Pssst ... Ne budi ga. Kdor spi, ne greši!« »Trybuna Ludu«, Varšava

Uvoz povečuje deficit

Deficit naše trgovinske bilance se je letos podvojil — V prvem četrtletju je znašal 6,8 milijarde dinarjev — Podobna gibanja so tudi v SR Sloveniji

LJUBLJANA, 22. apr. V prvih mesecih letošnjega leta jugoslovanski izvozni rezultati sicer nadalje presegajo lanski izvoz v enakem obdobju, pri uvozu pa ugotavljamo manj ugodna gibanja kakor lani, saj se je uvoz v nasprotju z lanskim letom izredno povečal. Povečanje uvoza, ki ga opažamo od lanske jeseni, povzroča v zadnjih mesecih vidno poslabšanje naše trgovinske bilance. V preteklem letu smo ob izrazitem zmanjšanju deficita trgovinske bilance doživeli pravo prelomnico v trgovinski menjavi in plačilni bilanci s tujino, letos pa naraščanje uvoza spet veča trgovinski deficit.

Mesečna vrednost uvoza je v lanskem oktobru prvič presegla 5 milijard din, od tedaj pa se stalno drži na tej ravni in se je letos v januarju približala 6 milijardam. Tako je bila naša trgovinska bilanca v prvem letošnjem četrtletju pasivna za 6.8 milijarde din, medtem ko je trgovinski deficit lani v prvem četrtletju dosegel le polovico tega zneska, namreč 3.58 milijarde.

Vsega smo letos v prvem četrtletju izvozili za 9.457 milijonov din, kar je za 13 odstotkov več kakor lani v enakem obdobju, uvoz pa se je povzpel na 16.257 milijonov, kar presega lanski uvoz v prvem četrtletju za 36 odst.

To povečanje uvoza je v precejšnji meri pripisati znatni okrepitvi deviznih rezerv, saj imamo zdaj manj povoda omejevati uvoz iz plačilnobilančnih razlogov. V začetku leta smo po drugi strani nadomestili zakasneli uvoz surovin, repromaterijala in tekočega goriva. Ta uvoz pa se je v vrhu tega podražil zaradi znatno višjih cen na svetovnem trgu. K povečanju deficita trgovinske bilance je prispeval tudi povečan uvoz živil. Kmetijski izvoz, zlasti izvoz živine in mesa, se je količinsko zmanjšal in je kljub visokim cenam živine in mesa dal tudi manjši izkupiček, medtem ko se je uvoz kmetijskih proizvodov povečal v prvem četrtletju od lanskih 928 milijonov za 53 odst. na milijardo 421 milijonov din.

Od začetka lanskega leta se je mesečno povprečje našega izvoza in uvoza v posameznih četrtletjih gibalo takole (v milijonih din):

povprečje:	izvoz	uvoz	deficit
1. četrtletje 1972	2.784	3.976	— 1.192
2. četrtletje 1972	3.318	4.214	— 896
3. četrtletje 1972	3.036	4.704	— 1.668
4. četrtletje 1972	3.583	5.949	— 1.856
1. četrtletje 1973	3.152	5.415	— 2.263

Najnižji je bil naš deficit trgovinske bilance v drugem lanskem četrtletju, ko je znašal manj kot 900 milijonov din v mesečnem povprečju; od tedaj pa je vsako četrtletje večji in je v povprečju prvega letošnjega četrtletja dosegel 2 milijardi 236 milijonov din.

Podobna gibanja kakor v jugoslovanski zunanji trgovini kažeta tudi izvoz in uvoz Slovenije v zadnji dobi. Slovenski izvoz je znašal v prvem letošnjem četrtletju 1852 milijonov din in je bil za 12 odst. večji kakor lani v tem četrtletju. Uvoz Slovenije pa se je v prvem četrtletju v primerjavi z lanskim prvim četrtletjem več kot podvojil. Znašal je 1376 milijonov din nasproti 611 milijonom lani v enakem obdobju.

Presežek Slovenije pa se je povzpel na 3222 milijonov in je za 43 odst. presegel lanski uvoz v tem obdobju. Tudi v merilu Slovenije so značilna gibanja na kmetijskem sektorju. Kljub visokim cenam za živino in meso, ki jih dosežemo pri izvozu, je bila letos v prvem četrtletju vrednost kmetijskega izvoza za 5 odst. manjša kakor lani v enakem obdobju, kmetijski uvoz pa je bil za 48 odst. večji kakor lani. Celotni slovenski uvoz je bil posebno velik januarja, ko je s 1238 milijoni din presegel lanski januarski uvoz kar za 78 odst. Uvozni

FRANCE SEUNIG

Najboljša popevka sezone

V Sarajevu: Aleksander Korać, »Indeksi« in — »Predaj se srce«

SARAJEVO, 22. apr. (Tanjug) — V sarajevski Skenderiji je bila v soboto zaključna prireditev »Slager sezone«. Publiki v dvorani in širiji jugoslovanskih radijskih in televizijskih postaj je najbolj ugajala kompozicija Aleksandra Koača »Predaj se srce« v izvedbi vokalno instrumentalne grupe »Indeksi«. Drugo mesto so prisodili kompoziciji »Bling, blinge, blinge, blinge« Zdenka Runjića, ki jo je zapel Zdravko Čolić. Na tretje mesto se je povzpela kompozicija Kemala Montena »Spi, cvet moje« v interpretaciji Mahira Paloša.

Nagrado sarajevskega »Svijeta« za najboljšo interpretacijo je strokovna žirija prisodila skupini »Indeksi«, nagrado za najboljšega interpretatorja — debitanta pa je dobil Mahir Paloš. Nagrada zveze kompozitorjev Jugoslavije je pripadla Dženanu Savkoviću za kompozicijo »Jetimija« v interpretaciji skupine »Lutajuća srca«.

Visoka peč v T. Velesu

Vrednost letne proizvodnje topilnice bo 700 milijonov din

SKOPJE, 22. apr. (Tanjug) — V topilnici cinka in svinca v Titovem Velesu so prižgali danes prvo visoko peč in začeli s poskusno proizvodnjo. Računajo, da bodo tako pridobili letos okoli 50 tisoč ton kovin (33 tisoč ton cinka in 17 tisoč ton svinca), okoli 70 tisoč ton žveplene kisline in nekaj plemenitih kovin. Ko bodo čez dve leti kapacitete polno izkoriščene, bo vrednost letne proizvodnje topilnice znašala okoli 700 milijonov dinarjev.

Edini način

Ellsberg: »Želel sem, da bi se vojna v Indokini čimprej končala«

LOS ANGELES, 22. apr. (Reuter). Daniel Ellsberg, bivši visoki funkcionar Pentagona, obtožuje ZDA zaradi vojnih zločinov v Indokini.

»Nisem advokat, zdi pa se mi, da so se tam dogajali razni zločini, med njimi morda tudi taki, zaradi katerih so obsojali v Nürnbergu,« je izjavil Ellsberg pred sodiščem, ki mu sodi zato, ker si je prilastil in objavil najzaupnejše dokumente Pentagona o ameriškem vojskovanju v Indokini.

Sojenje 42-letnemu Ellsbergu in še enemu njegovemu sodelavcu se je začelo v lanskem juliju. Ellsberg je odkril najskrbneje prikrite skrivnosti Pentagona, kar je predlanskim vzdignilo veliko prahu. Ellsberg je svoje ravnanje pojasnil s željo, da bi čimprej končali vojno v Indokini. Rekel je, da je bilo razkritje tajnih dokumentov Pentagona zdaj edini način, kako se upreti ameriškemu vojaškemu vmešavanju v Indokini. Ellsberg je pred poroto tudi izjavil, da so predsedniki Truman, Eisenhower, Kennedy in Johnson zavestno popačeno prikazovali pravo sliko položaja v Vietnamu.

Ellsberga so obtožili »krajev«, »vohunstva« in »zaplotništva«» zoper državo. Če bi ju spoznali za kriva vseh kaznivih dejanj, katerih ju dolži obtožnica, bi njemu in njegovemu sodelavcu grozilo skupno 130 let ječe.

Telefonski rop

Izraelski bančni roparji so nedavno izpeljali uspešno operacijo, katere žrtev je bila podružnica neke velike izraelske banke. Najprej so odključili telefonski vod, ki je povezoval podružnico s centralno upravo banke. Namesto centralne uprave so na odključeni vod priključili nekega svojega pajdaša. Ostali člani tolpe so potem odšli v podružnico, pokazali ponarejene čeke na veliko vsoto in zahtevali izplačilo. Uradnik je seveda telefoniral v »centralo«, da bi preveril čeke. Član tolpe, ki je sedel na drugem koncu telefonskega voda, mu je dejal, da so čeki v redu in da jih lahko izplača. Roparji so dobili denar in mirno izginili . . .

Davek na hrup

V Franciji so pred kratkim sprejeli zakon, po katerem morajo vsi potniki, ki potujejo s pariškega letališča plačevati poseben davek na hrup. Potniki na notranjih linijah plačujejo po en frank, na mednarodnih pa tri franke. Sredstva, ki jih bodo tako zbrali, bodo porabili za odpravljanje škode, ki jo povzroča letalski hrup. Izboljšali bodo zvočno izolacijo šol in bolnišnic v bližini letališča, del sredstev pa bo šel tudi za preselitev ljudi, ki stanujejo preblizu letališča.

Gosi so boljše

V škotskem mestu Dumbartonu so velike kleti, v katerih dozorева 1,3 milijona hektolitrov slavnega škotskega viskija. Tako bogastvo je seveda treba skrbno čuvati in poleg ljudi so za varstvo zadolžene tudi gosi. Izkušnje kažejo, da so gosi boljši stražarji kot psi. So prav tako čuječe, poleg tega pa so znatno cenejše, saj jih hranijo s travo in žitnimi odpadki, ki ostanejo pri proizvodnji viskija. Povrh vsega imajo še eno prednost pred psi — ko odslužijo svoj stražarski rok, so še vedno uporabne za pečenko.

Upor stevardes

Švedske stevardese so se zapletle v resen spor z švedsko nacionalno letalsko družbo. Nočejo namreč nositi mini kril, ki jih predpisuje uniforma. V uradni poslanici vodstva družbe so razložile, da je v letalih običajno prepih in da so zaradi mini kril pogosto žrtve prehladov, predlagale so, naj jim družba namesto mini kril da hlače. Administracija se je temu odločno uprla, češ da so potniki večinoma moški, ki pa seveda radi vidijo stevardese v mini krilih. Le-te so v novi pritožbi zapisale, da niso nikakršni seksualni simboli, da so dolžne skrbeti za svoje zdravje in da so tudi v hlačah lahko elegantne. Spor še ni končan . . .

Vabljiv razpis

Letos veliko večje možnosti za vpis na vojaške akademije JLA - Pogoja: letnik 1953 in mlajši, vsaj dober upeh

BEOGRAD, 22. apr. (Tanjug). Medtem ko so prejšnja leta sprejemali za gojence vojaških akademij JLA samo dijake nekaterih srednjih šol, bodo letos vrata odprta učencem vseh štiriletnih srednjih šol, pa tudi učencem triletnih šol za delavske poklice, ki izpolnjujejo določene pogoje. To je novost v letošnjem razpisu, ki ga je objavila personalna uprava zveznega sekretariata za narodno obrambo.

Za sprejem na vojaške akademije lahko konkurirajo tudi vojaki, ki služijo vojaški rok, prav tako pa gojenci šol za rezervne oficirje in aktivni podoficirji. Vpis je možen na akademijo kopenske vojske, visoko tehniško šolo kopenske vojske, letalsko vojaško akademijo, letalsko-tehniško vojaško akademijo, mornariško in vojaško ekonomsko akademijo. Večina teh akademij ima več smeri. Eden izmed pogojev za sprejem učencev srednjih in delavskih šol je, da so te šole dokončali najmanj z dobrim uspehom in da so bili rojeni leta 1953 ali pozneje. Kandidati, ki bodo sprejeti na akademijo, bodo imeli hrano, obleko in obutev, šolske potrebščine in zdravstveno varstvo, pripada pa jim tudi določen mesečni dohodek (žepnina).

Po končanem šolanju dobijo gojenci vojaških akademij čin podporočnika, v aktivni službi JLA pa morajo ostati najmanj dvakrat toliko časa, kot je trajalo njihovo šolanje.

Na razpis za letalsko in letalsko-tehniško vojaško akademijo se je treba prijaviti do 1. julija, za druge akademije pa do 1. septembra 1973. Prošnje sprejemajo občinski organi narodne obrambe, kjer so na voljo še druge informacije o vpisu in šolanju na vojaških akademijah.

Zmaga Bičkove skale

Ljubljanska zveza tabornikov priredila kviz, ki ga je vodil M. Kralj

LJUBLJANA, 22. apr. — Mestna zveza tabornikov je priredila v soboto tradicionalni kviz, ki ga je uspešno vodil Marjan Kralj, pokrovitelj stvo pa je prevzela tovarna Induplati iz Jarš. Tekmovalo je 12 ekip v treh skupinah: medvedki in čebelice posebej: mlajši taborniki in starejši taborniki pa spet vsaki posebej. Vsa tri prva mesta je osvojil partizanski odred Bičkova skala, ki je tako že tretjič zapored dobil pokal in si ga pridobil v trajno last.

GORAZD MASLO

Sfinga prva

Na festivalu amaterskega filma je sodelovalo 131 filmov iz 41 kinoklubov

JESENICE, 22. apr. Tu se je danes končal šesti medklubski festival amaterskega filma, na katerem je sodelovalo 131 filmov 41 klubov Avstrije, Italije in Jugoslavije.

Amaterski filmi so pokazali, da se nasploh ni zgodil kak presenetljiv kvaliteten preobrat. Najbolj razveseljiva plat festivala pa je bila zvrst animiranega filma. Tu so se avtorji zares potrudili in pokazali vse odlike: temeljit in profesionalen pristop k delu, saj so bile risanke stilno kristalno čiste in idejno jasne a še vedno prekrite z mrenico, ki jih je varovala deklarativnost.

Žirija, ki ji je predsedoval Miha Baloh, je prav zaradi upadljive kvalitete podelila Grand prix festivala, ki ga je darovala revija Antena, risanki Natalije Lazović Sfinga.

Sicer pa so nagrade na filmskem festivalu prejeli: med dokumentarci je dobil srebrno plaketo Železar, film Ho-ruk Petra Trinajstića z Reke, bronasto pa Stane Hafner za film Rekord iz KK Gorenje Velenje.

Pri igranih filmih sta pobrala zlato oziroma srebrno plaketo gosta iz Italije: Rolf Mandolesi iz Merana za film La calunnia in Giorgio Martinelli iz Mantove za film La Cupola SP-A. Najboljši žanrski film je naredil Tržačan Renato Padovan, in sicer Il verme. Regen (Dež) je prinesel Francu Senčnjaku iz Gradca srebrno odličje. Bronasta pa je pripadla zagrebškemu amaterju Marjanu Hodaku za film Ruke. Najboljšo risanko Sfinga je narisala, animirala in posnela Natalija Lazović iz KK Rudnik. Srebro je za risanko Nogi prejel Ljubljančan Jaka Bregar. Tretjenagrajena animacija Superman pa je izdelek treh avtorjev in koprskega ateljeja za animirani film — Štajnbaherja, Marinška in Zonte.

Podeljenih je bilo še nekaj nagrad in diplom.

MIHA BRUN

Izgubljeni kanal

Potolažili smo ga, da smo odtok že našli, ampak na drugem koncu in da se mu je najbrž zaradi pretresa pomešala markacija in naj se vrne v zdravniško oskrbo. Razburil se je, da ni nor in da je odtok tam in nikjer drugje.

Ker je bil strokovnjak z iskalcem še na delovišču, je preizkusil tisto točko in na presenečenje vseh je bil tudi tam odtok. Vsi smo namreč vedeli, da smo zalili samo enega.

Ljudje, ki prodajajo zijala ob cesti, se nam seveda posmehujejo, čeprav to že ni več naš greh, ampak greh prejšnjih izvajalcev. Kot tudi ni naše maslo, da bomo jutri morali spet prekopati asfalt zaradi semaforskega voda . . . .

PETER KARNIČ
delovodja

EKSPRES PRIPOROČENO ● E

Delo
Tomšičeva
61000 Lj

NUJNO Expres

R 61101 Ljubljana A
№ 2768

S PRIPOROČENO ● EKSPRE

Naše podjetje ima dolgoletne izkušnje pri graditvi, krpanju in asfaltiranju cest. Dosegli smo sloves starih cestnih mačkov, ki jim investitorji zaupajo najbolj zapletene naloge.

Zato je res čudno, kako se nam je moglo primeriti, da smo sredi mesta pri polaganju fine asfaltne plasti na osrednji cesti in na očeh vsega prebivalstva — izgubili kanalski odtok.

Ker se nam zdaj ljudje posmehujejo, želim v imenu naše skupine, specializirane za fino obdelavo cestišča, pojasniti to zadevo. Omenjeni odtok nam je delal hude preglavice, saj je bila njegova lega takšna, da se ga nismo mogli izogniti s finišerjem in valarjem. V takih primerih odtok pač zalijemo z asfaltom in ga pozneje spet odkopljenmo, da ne bi izgubljali dragocenega časa. Tako smo ukrenili tudi tokrat. Dogovorili smo se, da si bo nekvalificirani tovariš Ramo natančno zapomnil lego zalitega odtoka, da pozneje ne bi pozabili nanj. Ker nima drugih skrbi, je Ramo za evidentiranje zalitih odtokov že pravi strokovnjak. Lahko bi tudi izdelali načrt ceste in vpisali vanj, kje so odtoki, ampak kdo bi se pri teh napetih rokih ukvarjal še z birokracijo. Zato se raje zatekamo k dogovoru z Ramom in smo brez skrbi.

Smola v tem primeru je bila ta, da je Ramo tisti dan imel obratno nezgodo. Oplazil ga je tram in še sreča, da je imel čelado. Kljub temu je dobil majhen pretres možganov in so ga odpeljali na nezgodni oddelek. Potem je začelo deževati in morali smo nehati z delom.

Naslednji dan je bila na tistem delu ceste prava poplava. Nismo mogli nadaljevati z deli treba je bilo odpreti odtok.

Tedaj pa smo ugotovili, da nihče pravzaprav ne ve, kje naj iščemo. Nemudoma smo poslali sla, na nezgodni oddelek, da izvrta iz Rama, kje naj koplje. Vrnil se je praznih rok.

»Ramo se nišesar ne spomni,« je poročal.

Na cestišču pa je stala voda, stali so stroji in zastajal je promet. Morali smo nekaj ukreniti. Odločili smo se za sondažo s kompresorjem. Kmalu je bila fina plast ceste kot sir, odtoka pa nikjer. Poklicali smo na pomoč upravo in čez čas je prišel strokovnjak z magnetnim iskalcem in z njim končno odkril odtok pod asfaltom. Urno smo ga odkopali in voda je odtekla.

Tedaj je prilomastil na delovišče Rama z obvezano glavo in na ves glas kričal:

»Tovariši, spomnil sem se: velika svetilka na levi, štiri korake k sredini in pet proti mestu!«

»POLZELA«,
TOVARNA NOGAVIC
POLZELA

objavlja
prosto delovno mesto

TAJNICE DIREKTORJA

Za zasedbo objavljenega prostega delovnega mesta lahko kandidirajo kandidatke s poklicem ekonomskega ali upravno-administrativnega tehnika in najmanj dve leti prakse na enakem ali podobnih delovnih mestih in pasivnim obvladanjem enega svetovnih jezikov.

Kandidatke naj vlogo z dokazili o izpolnjevanju pogojev naslovijo na kadrovsko službo podjetja najkasneje do 3. maja 1973. 3637

Državni kapital ugaša

V BiH so odpravili trinajst skladov na republiški ravni

SARAJEVO, 22. aprila (Tanjug) — V Bosni in Hercegovini so sprejeli politično stališče, da je treba odpraviti ali spremeniti večino republiških skladov. Od sedemnajstih skladov, kolikor jih je bilo na republiški ravni, so odpravili doslej trinajst skladov od sedemnajstih, ki so lani obračali milijardo dinarjev. Nekatere med njimi so preoblikovali tako, da so tistim, ki v sklade vplačujejo sredstva, omogočili nadzor nad sredstvi in nad njihovo uporabo.

Nedotaknjeni so ostali samo štirje republiški skladi: za ceste, za izgradnjo šolskih objektov, vodni slad in sklad za razvoj nerazvitih območij. Ti skladi očitno ne bodo niti ukinjeni, kar je razumljivo, ker je njihov obstoj določen tudi z zakonom. Določeni so tudi drugi dolgoročni razvojni programi na podlagi sredstev, ki jih vsebujejo in na solidarnostni osnovi. Ni pa opuščena namera, da se odpravi vse tisto, kar doslej v njihovem delovanju ni bilo dobro urejeno.

Kakor je ugotovljeno, republiškemu zgledu niso sledile vse občine, ki so v svojih skladih skoncentrirale veliko sredstev. Še več, med tem je prišlo do ustanovitve novih skladov na starih, nesamoupravnih temeljih. To kaže, da bo potrebno obsežno politično in organizacijsko delo, da bi sprejeto politiko v zvezi s skladi uresničili na vseh linijah.

N. Gorica: „da“ za otroke

Za samoprispevek je glasovalo 73,9 odstotka volivcev

NOVA GORICA, 22. aprila — Po podatkih, ki so jih objavili pozno sinoči, se je udeležilo referenduma o samoprispevku za razširitev šolskih in varstvenih prostorov za otroke v krajevnih skupnostih Kromberk, Nova Gorica in Solkan 86% od približno 9.500 vpisanih volivcev. 73,9% je na referendumu glasovalo za samoprispevek.

Tako predvidevajo, da bodo z 1 odstotnim prispevkom od osebnih dohodkov občanov v vseh treh krajevnih skupnostih zbrali v prihodnjih treh letih okoli 4,5 milijona dinarjev. To bo predstavljalo nekaj nad 40% potrebnega denarja za razširitev solkanske osnovne šole z devetim učilnicami ter za zgraditev otroškega vrtca v Novi Gorici za 120 predšolskih otrok.

L. K.

Ribe iz »Ečke« zanimive za tuji trg

ZRENJANIN, 22. apr. (Tanjug) — Kolektiv ribiškega gospodarstva »Ečka« v kraju istega imena blizu Zrenjanina ima v načrtu, da bo letos proizvedel več kot 250 ton gojenih krapov, linjev in ščuk ka, je precej več kot lani. Na tuji trg bodo prodali trikrat več rib kot lani. Za gojene krape iz »Ečke« se zlasti zanimajo Italijani, Francozi in Zahodni Nemci. V Belgijo je bilo že poslano 40 ton svežih rib zelo dobre kakovosti iz te največje ribogojnice v Evropi.

oglašujte
v dnevniku
DELO

Danes na RTV

TV ob 17.45:

Če je sova trmoglava . . .

Če je sova, pravzaprav razvajena, muhasta in trmoglava sovica, ki je seveda tudi prav prisrčno in prikupno bitjece, kakršna je sovica Oka, prepričana, da zanjo sovja pravila ne veljajo, potem tudi uresniči svoj načrt, da bo ponoči spala in se po svetlem sončnem svetu potepala podnevi. Da je sonce ne bi prehudo ščemelo v oči, si je nataknila velikanska sončna očala in poletela iz domačega gnezda v neznani svet Kaj je v njem doživela, kako si je nabrala prijateljev in vse drugo, kar sodi zraven, bodo danes popoldne pokazale lutke. Ljubljansko lutkovno gledališče je

Iz lutkovne igre »Sovica Oka«

igrico »Sovica Oka« Svetlane Makarovičeve v režiji Matjaža Lobode pripravilo za dve televizijski nadaljevanji.

TV ob 19.00:

Mladi za mlade

V oddaji »Mladi za mlade« je spet na vrsti beograjski studio, ki je tudi tokrat pripravil priljubljen spored »Mi bi hoteli, če je mogoče«. V njem se bodo predstavili tisti, ki imajo na radiu, televiziji in v disco klubih nalogo povezovati spored, ga napovedovati, skratka, skrbeti, da vse teče živo, domiselno, posrečeno. Kako se to včasih posreči, včasih pa tudi ne, bodo iz lastnih izkušenj pripovedovali Milovan Ilić, Zoran Modli, Branimir Surotka, Ivan Bekjarev, Perica Slovenski in drugi. Vmes bo seveda veliko glasbe in med nastopajočimi bo tudi Ditka Haberl.

TV ob 21.05:

Profesor in njegovi učenci

Tudi nocoj bo ljubljanska televizija za dramski večer posegla po beograjskem sporedu. Izbrala je dramo »Klobuk profesorja Vujića«. Dogajanje je postavljeno v leta pred drugo svetovno vojno, v njegovem ospredju je stari prosesor Vujić, ki pripravlja na maturo zadnji letnik študentov — potem bo odšel v pokoj. Kritika meni, da je avtorju posebej dobro uspelo prikazati notranje vezi med mladimi študenti in njihovim starim učiteljem, ki jim je mimo svojega učnega predmeta — nemščine znal povedati še marsikaj drugega in jih vzgojil v ljudi, kateri se bodo znali v življenju zavzeti za višje, naprednejše vrednote, kot so bile v časteh pri beograjski čamčijski družbi. V režiji Vladimira Andrića nastopajo Pavle Vujisić, Mihajlo Mihajlović, Miroslav Aleksić, Vojislav Brajović in Mihajlo Viktorović.

R III ob 14.00:

Posledice kratkovidnih ukazov

Velikokrat pride v odnosu med otroki in odraslimi do konfliktov, ki jih sproža odnos staršev do otrokovega igranja ali dela. »Ko te pokličem, moraš takoj domov,« pravi naslov današnjih »Nenavadnih pogovorov«; takoj, tudi sredi igre, sredi risanja, branja ali modeliranja. Ali res ni mogoče počakati nekaj trenutkov, da se otrok izživi? Nespoštljiv, ozko avtoritativen odnos do otrokovega dela v očeh otroka njegovo delo razvrednoti, opozarjata avtorici današnjih »Nenavadnih pogovorov« dr. Anica Kos-Simoniti in Jana Milčinski. Otroku upada aktivnost, vedno manj je čustveno zavzet za svoje delo in nazadnje si bo, nenehno prekinjan v svojih prizadevanjih, dejal: saj se ne splača niti začeti . . .

S. G.

Program

RADIO

4.30—6.00 DOBRO JUTRO! 8.00 Poročila; 8.10 Glasbena matineja; 9.00 Poročila; 9.05 Pisan svet pravljic in zgodb; 9.20 Z velikimi zabavnimi orkestri; 9.40 Cicibanov svet; 9.55 Prenos iz Zvezne skupščine — zasedanje splošnega zbora federacije; 12.00 Poročila — Na današnji dan; 12.10 Rapsodija in toccata; 12.30 Kmetijski nasveti — dr. Mirko Leskošek: Problemi uporabe kompliksnih gnojil; 12.40 S tujimi priphalnimi godbami; 13.00 Poročila; 13.15 Obvestila in zabavna glasba;14.00 Poročila; 14.10 Amaterski zbori pojo: Ženski in mešani zbor z Jesenic; 14.30 Naši poslušalci čestitajo in pozdravlja'o; 15.00 Dogodki in odmevi; 15,30 Glasbeni intermezzo; 15.40 Z našimi simfoniki v svetu lahke glasbe; 16.00 »Vrtiljak«; 16.40 Zvoki in barve orkestra Andre Kostelanetz; 17.00 Poročila — posebna obvestila; 17.10 Ponedeljkovo glasbeno popoldne; 18.00 Poročila; 18.15 Z jugoslovanskimi pevci zabavne glasbe; 18.35 »Interna 469«; 19.00 Lahko noč, otroci! 19.10 Obvestila; 19.15 Minute z ansamblom Franca Flereta; 19.30 Radijski dnevnik; 20.00 »Ti .n opera« — 75. oddaja Janko Grilc; 21.50 Ludwig van Beethoven: Sonata za klavir št. 6 v F-duru; 22.00 Poročila; 22.15 Za ljubitelje jazza; 23.00 Vremenska napoved in poročila; 23.05 Literarni nokturno A. Peršolja: Pesmi; 23.15 Popevke se vrstijo; 24.00 Poročila in konec oddaje.

IZ DRUGEGA PROGRAMA

13.05 Panorama zvokov; 14.00 Nenavadni pogovori; 14.20 Sprehodi instrumentov; 14.35 Glasbeni variete; 15.35 Melodije velikih mojstrov v novih priredbah; 16.05 Popevke slovenskih festivalov zabavne glasbe; 16.40 Rezervirano za mlade; 17.30 Zrcalo dneva; 17.40 Pota našega gospodarstva; 17.50 Klavir v ritmu; 18.00 Izložba hitov; 19.00 Kulturni mozaik; 19.05 Igramo za vas; 19.40—20.00 Svetovna reportaža.

TELEVIZIJA

9.50 Zbor federacije — prenos (Bgd)
14.45 TV v šoli: Slovnica, Kopno in morje, Bitka na Neretvi (Zg)
15.40 Angleščina (Zg)
15.55 Nemščina (Zg)
16.10 TV v šoli: Doktor S. Fleming (Bg)
16.45 Madžarski TV pregled (Pohorje, Plešivec do 17.05 — Bg)
17.45 S. Makarović: Sovica Oka — I. del (Lj)
18.10 Risanka (Lj)
18.15 Obzornik (Lj)
18.30 Skrivnosti Jadrana — barvna oddaja (Lj)
18.55 Mozaik (Lj)
19.00 Mladi za mlade (Bg)
19.45 Risanka (Lj)
19.50 Cik-cak (Lj)
20.00 TV dnevnik (Lj)
21.00 3—2—1 in TV barometer (Lj)
21.05 M. Vitezović: Klobuk Koste Vujića — drama TV Beograd (Lj)
22.05 Poročila (Lj)

UHF — Oddajnik Krvavec:
17.40 Poročila (Zg)
17.45 Lutke (Bg)
18.00 TV vrtec (Zg)
18.15 Kronika (Zg)
18.30 Naš svetovalec (Bg)
19.00 Mladi za mlade (Bg)
20.00 TV dnevnik (Sa)
20.25 Šport v karikaturi (Bg)
20.30 Disneyev svet (Bg)
21.20 Film tedna (Bg)

TV Zagreb — Sljeme:
20.00 in 22.30 TV dnevnik (Zg)

Ocena

Kabaret

V času, ko so iz beograjskega studia doslej predvajali serijo humorističnih oddaj, »Gledališče v hiši«, je začela v soboto teči nova zaključena vrsta oddaj. To je tako imenovani televizijski kabaret »Od danes do jutri«.

Najprej je mogoče priznati, da je bila prva oddaja iz novega niza uprizorjena v tekočem televizijskem žargonu, z dinamično montažo in med igralnimi kartami. Pač kakor igra, v kateri je vsega po malem, od popevanja do sviranja, od začetniških plesnih korakov do bliskovitega menjavanja kostumov, vse v slogu, ki bi hotel biti, kolikor je mogoče, sproščen, ležeren, konjunkturen, v slogu zadnje mode. Mimo že omenjenih početij pa so nastopajoči v tem televizijskem kabaretu izgovarjali tudi nekatere besede. Te besede naj bi se ukvarjale, kot je mogoče sklepati s satiro (politično) in s humorjem (na račun »nepravilnosti«).

Res je, kar trdi eden od priznanih satiričnih in humorističnih ljudi s Slovenskega, da namreč nikakor ni priporočljivo iskati v vsakem humoristu Marka Twaina ter v slehernem satiriku ne Ilfa in Petrova. S humoristi in satiriki je potrebno ravnati ljubeznivo in rahločutno, zakaj to so ljudje, ki imajo že s svojo dejavnostjo težav več ko dovolj, pravi isti. Prav tako pa je res, da si je komaj mogoče privoščiti troho zabave s tisto satiro, ki nas neprenehoma prepričuje o svojih dobrih namenih in o lastni konstruktivnosti; in težko je mogoče na rahločuten način postopati z dovtipi, ki mahajo po malih, prav za prav nič krivih ljudeh z debelo gorjačo, poglavitnega pa se izmikajo z zavidljivo spretnostjo. Se bolj je neprijetno, če v vsej takšni »satiri« ni nič humorističnega ali vsaj smešnega, ampak sami zadrti, sprenevedavi smotri — kakor je vse to bil, na žalost, primer z onim prvim televizijskim kabaretom v soboto zvečer.

Res je, da je satira, zlasti dnevna in kratkoročna, zmerom dete svojega časa in da so leta zdaj debela, zdaj spet nerodovitna zanjo, res pa je tudi, da so med ljudstvom vsakršne šale in politični dovtipi, ki imajo v sebi več humorja kot vsa tale sobotna kabaretna parada in ki se tudi sploh ne sprenevedajo pred stvarjo za katero jim pač gre.

A. INKRET

Peugeot v drevo — dva mrtva

Umrla direktor Slikoplasta F. Lampret in polagalec M. Markovič

BUJE, 22. apr. — Dva uslužbenca podjetja »Slikoplast« iz Kopra, direktor Franc Lampret in polagalec plastike Milijo Markovič sta umrla v prometni nesreči, ki se je včeraj okrog 17.10 pripetila pred bencinsko črpalko v Bujah.

V tej nesreči je bil tudi hudo ranjen tretji potnik v koprskem peugeotu (prav tako uslužbenec Slikoplasta) Mirko Čamer. Ta je zdaj v izolski bolnišnici.

Nesreča se je pripetila, tako so nam povedali na postaji milice Buje, ko je peugeot, ki ga je vozil direktor Lampret, zavozil s ceste in treščil v obcestno drevo.

Voznik Lampret je umrl med prevozom v izolsko bolnišnico, Markovič pa v bolnišnici.

B. S.

Andrejček je izdihnil

LJUBLJANA, 22. aprila — Na otroškem oddelku ljubljanske bolnišnice je včeraj okrog 23.30 umrl osemletni Andrej Dežman iz Ljubljane, ki ga je v sredo nekaj po 11. uri na Tržaški cesti zbil avto 29-letnega Ferdinanda Gildemeyerja iz ZR Nemčije. Nesreča se je zgodila na tistem delu Tržaške ceste, ki so jo širili in so bili pešci na eni strani primorani hoditi po cesti tik ob avtomobilih, ki so vozili mimo.

Gildemeyer je vozil v koloni proti mestu, deček pa je iz neznanega vzroka naredil nenadni usodni korak ali dva na cesto. V hudo kritičnem stanju so ga prepeljali v ljubljansko bolnišnico, kjer se mu je stanje včeraj poslabšalo in je ponoči umrl.

B. S.

Pred domom ga je povozil vlak

LITIJA, 22. aprila — Pred domačo hišo v Savi 13 a je danes ob 5,05 vlak, ki vozi med Ljubljano in Dobovo, povozil Franca Boriška iz Save.

Eksploziji plina in skrivnosti

V Slovenj Gradcu streljali s plinom — Kaj je imel v roki Črešnik?

SLOVENJ GRADEC, 22. apr. — Včeraj popoldne so obratovodja Stanko Knez, Drago Plečko in Rudi Razbornik pred delavnico »Viatorja« (enota Slovenj Gradec) streljali tako, da so iz jeklenk polnili polivinilaste vrečke s plinom. Ob 13.45 se je ena od vreček vžgala, takoj nato pa še dve in nastala je močna eksplozija, da so popokale vse šipe na delavnici. Škode je za 2000 dinarjev. Eksplozija pa je hudo ranila Stanka Kneza, laže pa Draga Plečka.

Sinoči malo pred 20. uro pa je tudi Janez Črešnik v Borovcih pri Ptuju na njivi pred domačijo zakuril kres. Zatem pa mu je v roki nekaj eksplodiralo. Eksplozija mu je odtrgala prste na roki in mu poškodovala nogo. Črešnik ni hotel povedati, kaj mu je eksplodiralo v roki.

M. Š.

Padel s četrtega nadstropja

Tragedija v družini Rubinovih - 18-mesečni Marjanček umrl

MARIBOR, 22. aprila — Danes ob 13.07 uri se je pripetila huda nesreča, pri kateri je umrl 18-mesečni Marjan Rubin iz Prvomajske ulice 31 v Mariboru na Teznem. Padel je s četrtega nadstropja stanovanjskega bloka, okoli 12 m globoko na beton in pozneje zaradi hudih notranjih poškodb umrl.

Kuhinjsko okno je bilo odprto, zavesa pa zagrnjena. Marjanček je najbrž zlezel na mizo ob oknu, se naslonil na zaveso in strmoglavil v globino na tlak. Mati otroka je spala, medtem ko je bil oče na sprehodu s štiriletno hčerko. V kuhinji je bil takrat le dveletni bratranec. Doma je bila tudi ožja sorodnica, 16-letno dekle, ki pa je bila v trenutku nesreče na stranišču.

N. S.

Smrt pri prehodu ceste

V Drenovem grču se je Ismet Velagić znašel pod kolesi fička

LJUBLJANA, 22. apr. — Na cesti I. reda Ljubljana—Vrhnika je včeraj okrog 20. ure pri hiši št. 9 v Drenovem grču umrl 34-letni Ismet Velagić iz Golinjevega (SO Livno — BiH). Zbil ga je osebni avto »zastava 750«, ki ga je iz Ljubljane proti Vrhniki vozil 30-letni Franc Urbančič iz Valjavčeve 25 na Vrhniki.

Velagić je namreč pred nesrečo parkiral svoj avto na makadamskem pasu ob cesti in z leve na desno hotel prečkati prometno cesto, ne da bi se prepričal, če je prosta. Zakaj je ustavil in prečkal cesto, ni znano.

Franc Urbančič je sicer zaviral, vendar je vseeno z levo stranjo zadel Velagića, ki ga je vrglo na avto, tako da je razbil šipo, nakar je padel na tla hudo ranjen. Takoj po prevozu v ljubljansko bolnišnico pa je poškodbam podlegel.

B. S.

Umrla po desetih dneh

LJUBLJANA, 22. apr. — Včeraj je v ljubljanski bolnišnici 74-letna Pija Svetina iz Ljubljane podlegla poškodbam, ki jih je pred desetimi dnevi dobila na Podutiški cesti, ko je šla skupaj s prijateljico in ju je zbil voznik osebnega avta Jože Žnidaršič. Svetinovo so hudo ranjeno (ranjena je bila tudi njena prijateljica) odpeljali v bolnišnico, voznik Žnidaršič pa je po nesreči pobegnil, vendar so ga organi UJV 16. aprila izsledili.

B. S.

Kdo je zbil pešca?

LJUTOMER, 22. apr. — Sinoči med 21. in 21.30 je neznan motorist na Šafarskem (SO Ljutomer) zbil po tleh 65-letnega Franca Geršo, ki je šel po desni strani ceste proti domu. Zo voznikom motornega kolesa ali mopeda, ki je brezvestno nadaljeval vožnjo in pustil ležati ranjenca na cesti, poizvedujejo. Gerša je v sobotki bolnišnici.

B. B.

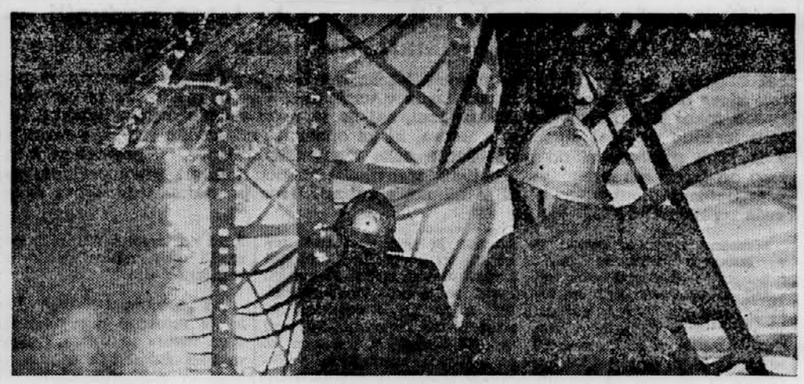

BOJ Z OGNJEM — Že včeraj smo poročali o požaru dvojnega kozolca Marka Šlajsa na Šlandrovem trgu v Žalcu. Čeprav so bili gasilci takoj na mestu, je ogenj vseeno požrl za 60.000 din premoženja. Foto: Z. Vetrovec

Otrokova smrt pod kolesi

Pri nenadnem prečkanju ceste izgubila življenje 10-letna Bojanka

DOMŽALE, 22. apr. — Ko je nocoj okoli pol šeste ure 10-letna Bojanka Hauzlovsky iz Prešernove 28 nesla domov pivo, ki ga je kupila v gostilni »Korotan« v Domžalah, pri prečkanju ceste ni bila dovolj previdna. Znašla se je pred osebnim avtom, ki ga je vozila iz Ljubljane proti Celju 50-letna Justina Straus iz Celja. Pri trčenju si je otrok zlomil tilnik in bil na mestu mrtev.

M. S.

»DONIT«
kemična industrija
Medvode

objavlja prosta delovna mesta
V OBRATU MEDVODE:

KONSTRUKTORJA
Pogoji: strojni tehnik s štiriletno prakso na konstruiranju strojnih naprav in orodij, odslužen vojaški rok.

TEHNIČNEGA RISARJA
Pogoji: nekajletna praksa na delovnem mestu tehničnega risarja.

SNAŽILKO (za obrat tesnit)
Pogoj: starost nad 18 let.

Ponudbe sprejema kadrovska služba podjetja DONIT Medvode 10 dni po objavi oziroma do zasedbe objavljenih delovnih mest.
Stanovanj trenutno ni na razpolago.

3605

Na štirih kolesih

Tekmovalni triki za vsak dan

Na vežbališču, posutem s peskom, ste se naučili držati na vajetih vaš avtomobil tudi v trenutkih, ko odpove poslušnost in po svoje zapleše po cesti. Namerno povzročeno zanašanje vam lahko pomaga rešiti kočljivo situacijo. Tekmovalci spravijo avtomobil v drsenje ali vrtenje, da lahko hitreje zvozijo ovinek ali pa se s takim posegom rešijo iz sicer nerešljive situacije. Tudi pri vsakdanji vožnji lahko pride do podobnih trenutkov — čeprav zaradi manjših hitrosti redkeje — rešite se lahko le, če imate take trike v malem prstu.

Omenimo najprej drsenje v ovinku, ki mu športniki pravijo »powerslide« ali pa »drifting«. To kontrolirano drsenje uporabljajo tekmovalci za hitrejšo in varnejšo vožnjo v ovinkih. Že pred ovinkom postavijo avto poprek in bočno zdrsijo do polovice ovinka. V sredini ovinka je tako avto postavljen v smer izteka, zravnana kolesa pa varneje in hitreje potegnejo avtomobil iz ovinka.

To kontrolirano drsenje lahko uporabite tudi v kočljivih situacijah, toda le, če ga res obvladate. Močan avtomobil začne drseti po sunku z volanom in po močnem nenadnem pritisku na plin, ali po sunku z volanom in s kratkim blokiranjem koles z ročno zavoro. Avtomobili s sprednjim pogonom imajo na voljo le ročno zavoro in še to, če deluje na zadnja kolesa. Če pa je pri prednjem pogonu ročna zavora na prednjih kolesih, spravite avtomobil v drsenje s posebnim trikom. Obenem pritisnete na pedal zavore in plin. Zadnja kolesa blokirajo, prednja pa se še vrtijo in zato avtomobilu zanese zadnji del. Pri vožnji v ovinek ali pri umikanju nenadni prepreki, z volanom in z dodajanjem plina ali s pravilno dozo zaviranja obrnete in zanesete avtomobil toliko, kolikor želite. Z ročno zavoro, ki deluje na zadnja kolesa, lahko naredite obrat za 180 stopinj. S takim manevrom skrajšate zavorno pot in se ognete ali vsaj ublažite trčenje, ter rešite situacijo, če vam odpovedo zavore. Z obratom za 180 stopinj precej hitreje ustavite, kot če bi samo zavirali z ročno zavoro.

Kako boste to izpeljali? Najprej avtomobil z rahlim sunkom volana v desno in takoj nato močno v levo spravite v smer vrtenja. V istem trenutku, ko zavrtite volan v levo pritisnete pedal sklopke in potegnete ročno zavoro. Blokirana zadnja kolesa ne držijo več smeri in avtomobil se zavrti okoli svoje pokončne osi. Po dolgotrajnem vadenju se boste obrnili na zelo ozkem prostoru. S keglji si označite ozek boks in poskušajte v njem obrniti, ne da bi podrli en sam kegelj.

Po vseh teh vajah na cesti ne bo več situacije, ki se ji ne bi mogli ogniti. Tudi če vam avtomobil začne zanašati zaradi počene gume — potegne vas v tisto stran, kjer spusti guma — ali zaradi ogibanja, ne boste imeli težav, ker bo zanašanje za vas kontrolirano gibanje. Vendar pa prosim, nepozabite, vaditi je treba na samem in ne na prometnih cestah.

AS

NUDIMO EKONOMIČNA VOZILA:

ŠKODA 100 S	30.350,00 din
ŠKODA 100 L	31.685,00 din
ŠKODA 110 L	33.020,00 din
ŠKODA 110 R (coupé)	43.735,00 din

DOBAVNI ROK: najkasneje 30 dni po izvršenem vplačilu oz. od 15. 5. t. l. dalje. Jamčimo za dobave po vrstnem redu vplačil!

CENE: navedene cene so informativne, veljajo cene na dan prevzema. V primeru znižanja posebnega prometnega davka bodo cene nižje!

PREVZEM: izročamo vozila z opravljenim tehničnim pregledom!

Ne odlašajte z nakupom — pohitite z nakazilom na naš tekoči račun št. 50101-601-16600.

Prodaja in informacije:
TEKO
LJUBLJANA, MESTNI TRG 18/I.
TEL. ŠT. 22-755 ali 22-107

3516

Richard Collier: (10)

Duce! Vzpon in propad Benita Mussolinija

Vplivni podporniki

Dosti delavcev iz srednjih slojev, drobnih trgovcev, študentov in oblastnikov je začelo gledati v Mussolinijevih fašistih križarje, super rodoljubne idealiste, ki edini lahko rešijo Italijo boljševizma. Vrhovni poveljnik armade, general Armando Diaz, je tako cenil »rodoljubno vrednost« dnevnika »Il Popolo«, da je ukazal, naj ga zastonj delijo vojakom. Policija je bila tako pristranska, da je takrat, ko so tržaški fašisti naskočili redakcijo socialističnega časnika Ignazia Siloneja »Il Lavoratore« (»Delavec«), prišlo več tovornjakov policije, ki je — aretirala oblegane socialiste.

Mussolini pa si je medtem pridobival vplivnejše podpornike. Možje, kot je bil Giacomo Toeplitz, predsednik Banca Commerciale Italiana v Milanu, siva eminenca švilarske in tekstilne industrije, so bili prav tako pripravljeni polniti strankino blagajno kot Credito Italiano, bančniki velikih avtomobilskih tovarn. Milanski prostozidarji in generalni sekretar Generalne industrijske konfederacije Gino Olivetti so bili prav tako radodarni. Ko se je rodil načrt o pohodu na Rim, je bilo v Mussolinijevem skladu štiriindvajset milijonov lir — čeprav je izdal le malo tega denarja za oborožitev in prehrano svojih čet. Mussolini se je bal poraza in je varno sedel na tem denarju, ker je računal, da bo boj dolgo trajal.

Toda v tej dobi življenja je imel miroljubnejši načrt. Leto dni potem, ko se je preselil v večje prostore v Via Lovanio v Milanu, so prišle majske volitve leta 1921, na katerih so njegovi fašistični kandidati dobili štiriintrideset sedežev v poslanski zbornici. Sam Mussolini je dobil 178.000 glasov.

Giolittijevi računi

Da bi porazil osovraženo levico, je cinični 79-letni liberalni voditelj Giovanni Giolitti, ki je bil petkrat ministrski predsednik, privolil v zavezništvo s tistimi fašisti, ki jih je zaničljivo imenoval »pirotehniki«. Zaman je upal, da bodo fašistične skvadre strle socialiste, potem pa se pohlevno napotile v liberalno stajo. Toda Duce je z eno nogo že trdno stal na lestvi, ki je bila prislonjena k oblasti. Od novembra 1920, ko je videl, da boljševistični plamen pojema, je poskušal doseči spravo s socialisti.

»Če trdimo, da še vedno obstaja v Italiji boljševistična nevarnost, jemljemo prazen strah za stvarnost,« je opozarjal julija 1921. »Boljševizem je strmoglavljen . . . Fašizem ni več osvoboditev, ampak tiranija.«

Upravičeno se je lahko bal. Živeč od nasilja, so se celo tisti, ki so bili sprva idealisti, spridili in postali silaki — ali še kaj hujšega. Mussolini se je v Ferrari razjezil in ni hotel iti po preprogi iz zaplenjenih rdečih zastav, ki mu jo je kot zavojevalcu razprostrl Italo Balbo. Na desetine fašističnih voditeljev, kot je bil Renato Ricci (»Mali potres«) iz Carrare, je postalo sam sebi zakon. Da bi osvobodil osem fašističnih zlikovcev iz ječe, je Ricci mobiliziral šest tisoč črnosrajčnikov, ki so uprizorili tako tulečo strahovlado, da so sodniki popustili. Tamburinijevi možje so februarja 1921 hladnokrvno ubili nekega člana železničarskega sindikata, ga pustili sključenega na stolu v pisarni in mu prilepili cigareto na ustnice.

Zdaj je Mussolini poskusil skleniti mir. V poslanski zbornici je avgusta 1921 slovesno podpisali pogodbo o pomiritvi s sovražniki. Že čez nekaj ur je dobil poročila, spričo katerih je bil ves bled in pretresen. Fašisti na severu — Balbo v Ferrari, Farinacci v Cremoni, Tamburini v Firencah — niso hoteli priznati pogodbe: socialiste je treba iztrebiti.

V trenutnem izbruhu jeze je Mussolini izstopil iz izvršnega odbora. Odslej bo, je izjavil, samo preprost član milanske podružnice in nič več.

Tega sklepa se ni dolgo držal. Ves prepaden je Mussolini kmalu ugotovil, da se je spet znašel v politični osamljenosti. Ne glede na Ducejeve želje so njegovi možje prenehali biti gibanje bivših vojakov in so se spremenili v organizacijo, ki je hotela streti demokracijo in ustanoviti fašistično državo. Noben človek s tako globoko zakoreninjenim čutom manjvrednosti, kot ga je imel Mussolini, ni mogel prenesti, da bi ga pustili zunaj na hladnem: katerokoli pot bo ubrala stranka, on mora ostati na njenem krmilu. Novembra 1921 se je že za silo pobotal z bojeviteži.

Sledilo je več hitrih prevzemov oblasti brez prelivanja krvi — generalk za veliki državni udar. Tri leta poprej je nadzorstvo nad vsemi komunalnimi napravami — razsvetljavo, telefoni, vodovodom — pripomoglo Leninu in Trockemu, da sta se polastila Petrograda. Zdaj je Mussolini uporabljal njune izkušnje. Ravenna je bila prva na vrsti. Septembra 1921 je tri tisoč zaprašenih fašistov — nekateri so korakali nad sto kilometrov — pod Balbovim poveljstvom zavzelo to mesto na jadranski obali. Dvanajstega maja 1922 je bila na vrsti Ferrara: 63.000 fašistov je zasedlo vse strateške položaje v mestu, medtem ko je Balbo v gradu iz šestnajstega stoletja, v katerem je bila prefektura, držal prefekta v šahu s pištolo. Sedemnajst dni pozneje je 20.000 mož držalo v oblasti Bologno pet dni. Taborili so na slami pod kolonadami. Nauk je bil jasen: mesto je mogoče zavzeti in ga držati.

GIOVANNI GIOLITTI — je imel leta 1922 osemdeset let in ga ni bilo v Rimu. Čakal je na kraljev poziv, da bi že šestič osnoval vlado in prišel v prestolnico kot »rešitelj domovine«. Imeli so ga za očeta »eksperimentalnega sistema«, ki je po njegovih lastnih besedah zahteval od politika, da upošteva dejanske okoliščine in da ukrepa brez večje nevarnosti. V skladu s svojo »iznajdbo« je Giolitti privolil v začasno zavezništvo s fašisti. Zaman je upal da bodo fašistične skvadre strle socialiste in se potem pohlevno napotile v liberalno »stajo«.

Ko so avgusta 1922 socialisti razglasili splošno stavko, je Mussolini poslal oster ultimat Factovi vladi: ali bo vlada zlomila stavko ali jo bo on. Ker se oblastva niso zganila, so se vmešali fašisti in vozili vlake in tramvaje, ne da bi pobirali voznino. Od Taranta do Merana so v noč švigali zublji iz več kot sto krajevnih sedežev socialistične stranke, ki so jih razdejali fašisti.

Drugačne strune

In Mussolinijev ton je postal trši. Enajstega avgusta je izjavil: »Pohod na Rim se je začel.« Devetnajstega avgusta: »Stoletje demokracije se je končalo.« Ko je Gabriele d'Annunzio slišal za ta načrt, je v grozi dejal: »Rim, Rim, ali se boš prepustil mesarju?« Premier Facta je celo predlagal, da bi na obletnico premirja 4. novembra d'Annunzio sam prišel v Rim v sprevodu pohabljenih vojaških veteranov. Toda ko so 24. oktobra na kongresu v Napoliju to sporočili Mussoliniju, je Duce sklenil: ta plešasti poet mu ne sme več pobirati vetra z jader. Načrte, ki so jih skovali v Milanu 16. oktobra, ko je Mussolini imenoval De Bona, Balba, Bianchija in De Vecchija, da bi zasnovali pohod, so začeli zdaj uresničevati. Dirka za oblast se je začela.

Povojna zmeda, strah pred boljševizmom, prihod in odstop šest vlad v treh letih, vse to je pomagalo Mussoliniju, ki je zato 30. oktobra 1922 ob četrt na dvanajst stal v Kvirinalu pred pritlikavim kraljem kot šestdeseti premier Italije.

•

Dvanajst ur pozneje je Mussolini v svojem apartmaju v drugem nadstropju hotela Savoia sklical prvi sestanek vlade. Toda najprej si je zvel čas, da bi naredil red v lastni fašistični hiši. Ob enih popoldne se je začel peturni mimohod njegovih čet po rimskih ulicah — od Piazza del Popolo, po ozkem Corsu Umberto na Piazza Venezia, po strmem kanjonu Via IV Novembre in naposled v popolni tišini mimo Kvirinala, kjer je stal kralj. Spredaj so korakali fašisti v črnih srajcah z visoko dvignjenimi palmovimi vejami v rokah — simbolom svoje zmage.

Njihovo zmagoslavje je bilo kratkotrajno. Mussolini se je razjezil, ko je prejel poročila o samovoljnem divjanju in napadih na socialiste. Poslal je oster ukaz rimskemu glavarju Ginu Calza-Biniju: »Sodelujte z načelnikom policije, da bi preprečili prelivanje krvi.«

Za odhajajočega premiera Facto je Mussolini določil telesno stražo deset črnosrajčnikov. »Izgubil je sina v vojni,« jih je strogo opomnil, »da mu ne pade las z glave.« Ko se je postajni načelnik na glavni rimski železniški postaji pritožil, da ne more v štirindvajsetih urah evakuirati 60.000 razgrajajočih fašistov, mu je Mussolini hladno odgovoril: »Izbrišite besedo nemogoče iz svojega besednjaka.«

Nadaljevanje prihodnjič

MEDVEDEK NEEWA

PO CURWOODU PRIREDIL TIT VIDMAR, NARISAL MIKI MUSTER

208.

Komaj se je pokazalo sonce, se je odpravil Miki po lovčevih včerajšnjih stopinjah za pastmi. Obstal je pri prvi hišici iz vej, ki jo je Le Beau zgradil, da bi vabo varovala snega, in v kateri je bil ubil vidro. Toda bila je prazna. Kmalu je našel drugo, a tudi ta je bila prazna. Začuden se je Miki zapodil k tretji, okrog katere je bil sneg močno shojen in je bil duh po človeku nenavadno močan.

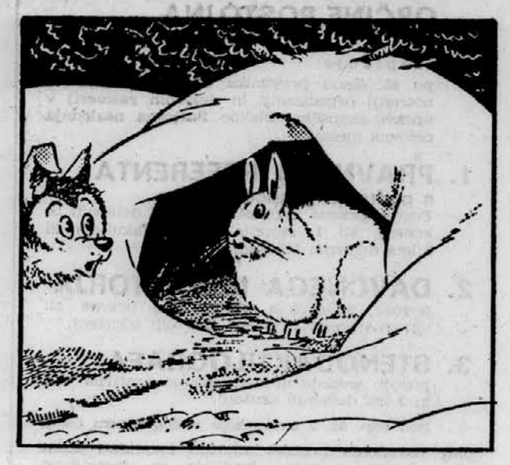

209.

Previdno in nezaupno je pogledal noter in zagledal velikega belega zajca. Toda nekaj je Mikija zadržalo. Zajec je bil prav malo podoben običajnim Le Beaujevim žrtvam. Ni tičal v zanki in ležal iztegnjen ter napol zmrznjen, marveč je prav udobno čepel. V resnici gr[illegible]e bil Le Beau živega ujel in ga privezal kot v[illegible]o zraven pasti, ki jih je skril pod snegom. Mik[illegible] ga je dolgo nepremično opazoval.

210.

Nato se je kljub notranjemu svarilu približal in planil, da bi ga popadel s svojim močnim zobovjem. A v istem trenutku ga je zgrabila past za eno izmed zadnjih nog. Renček je pustil zajca in se poskusil okreniti. Šklec — šklec — šklec [illegible]o se sprožile še tri pasti. Prvi dve sta ga sicer zgrešili, toda tretja ga je ujela za sprednjo šapo. Miki je vedel, kaj to pomeni, in s[illegible] prav nič obotavljal.

Dežurne službe Kinematografi Obvestila Predavanja

Kinematografi

KINOTEKA, Miklošičeva c. 28: ob 16. in 18. uri: amer. film NJEN OBRAZ. Režija: George Cukor. Glav. vlog.: Joanne Crawford, Melvyn Douglas, Conrad Veidt. Ob 20. uri: nemški film PLAVI ANGEL. Režija: Josef von Sternberg. Glav. vl.: Marlene Dietrich, Emil Jannings. Prodaja vstopnic uro pred prvo predstavo.

KINO UNION: premiera nemško-angleške komedije po romanu Vladimirja Nabokova KRALJ, DAMA, PANT (King, Queene, Knave). Prod.: Maran film, 1972. Prikazan na letošnjem FESTU 73! Scenarij: David Seltzer & David Shaw, glavnih vlogah: Gina Lollobrigi. Režiser: Jerzy Skolimovski. V da, David Niven, John Moulder Brown, Mario Adorf in drugi. Tednik št. 16. Predstave ob 15., 17., 19. in 21. uri. Ni primerno za otroke! (Spoštovane obiskovalce obveščamo, da bo film »BOTER« le še par dni na sporedu v kinu Sava po enotnih znižanih cenah!)

KINO KOMUNA: ital. barvna CS družbena drama, film, ki je prejel najvišje priznanje filmskega festivala v Moskvi 1971 — PRIZNANJE POLICIJSKEGA KOMISARJA. FEST 72! Režiser: Damiano Damiani. V glav. vlogah: Franco Nero, Martin Balsam, Marilu Tolo in drugi. Brez tednika! Hrvatski podnaslovi! Predstave ob 15., 17., 19. in 21. uri. Obveščamo, da pripravljamo premiero ruskega filma »ANDREJ RUBLJOV«. — Film bomo predvajali na zadnji predstavi Komune) Ob 10. uri matineja ital. barv. WS komedije PO BOŽJI MILOSTI.

KINO SLOGA: nizozemska barvna satirična komedija ZAPISKI PROSTITUTKE. Režiser: Paul Verhoeven. V glav. vlog.: Ronny Bierman, Sylvia de Leur, Piet Roemer, Albert Mol in drugi. Tednik št. 15. Predstave ob 16., 18. in 20. uri. Ni primerno za otroke!

KINO VIČ: premiera franc.-ital. barvnega CS pustolovskega filma MIHAIL STROGOV. Prod.: Les Films Corona, 1971. Glasba: Theo Yusuelli. Kamera: L. Kiweye. Scenarij in režija: Eriprando Visconti. V glavnih vlogah: John Philip Law, Mimsy Farmer, Hyram Keller in drugi. Brez tednika! Hrvatskih podnaslovi! Predstave ob 16., 18.15 in 20.30. Zaradi dolžine filma zvišane cene!

KINO ŠIŠKA: amer. barv. CS vojni film DO PEKLA IN NAZAJ. Prod.: MGM-Universal, 1956. Režiser: Jesse Hibbs. V glavnih vlog.: Audie Murphy, Marshall Thompson, Charles Drake in drugi. Brez tednika! Hrvatski podnaslovi! Predstave ob 16., 18. in 20. uri.

KINO SAVA: če ste zamudili ameriški barvni film BOTER, si ga oglejte po enotnih cenah 10 din. Predstavi ob 16. in 19.30. Brez tednika! Prodaja vstopnic uro pred začetkom predstav.

KINO KRIŽANKE: francoski barvni film UJETNICA STRASTI. Igrajo: Jean Seberg, Maurice Ronet, Pierre Brasseur, Danielle Darrieux. Zgodba o lepi in mladi ženi Andriani, ki boluje za nimfomanijo. Predstavi samo danes ob 18. in 20. uri. Prodaja vstopnic uro pred začetkom.

KINO TRIGLAV: ob 16. uri je predstava za upokojence z madžarskim barvnim zgodovinskim filmom iz turških časov AGOVA OPOROKA. Vstopnice se dobijo od 11. do 14. ure v pisarni kina! Ob 18. uri: madžarski barvni zgodovinski film AGOVA OPOROKA. Igrajo: Gyla Denko, Klary Tolnay in Ferenc Besseney. Ob 20. uri: amer. vojni film Edwarda Dmytryka VRNITEV V BATAAN. Igrajo: John Wayne, Anthony Quinn in Beulah Bondi. Prodaja vstopnic od 17. ure dalje.

KINO DOMŽALE: amer. barv. CS film TEKSAS JE ČEZ REKO, ob 20. uri.

POTUJOČI DOMŽALE: francoski barv. CS film USODEN PLEN, gostovanje v Lazah v Tuhinju, ob 20. uri.

KINO CENTER, KRANJ: amer. barv. film PREKLETA MARIJA, ob 16., 18. in 20. uri.

KINO STORŽIČ, KRANJ: amer. barv. vestern OGNJENI OBRAČUN, ob 16., 18. in 20. uri.

KINO RADIO, JESENICE: franc. barv. VV film NA MEJI NOROSTI, ob 17. in 19. uri.

KINO PLAVŽ, JESENICE: amer. barv. film PARADA NORIH, ob 18. in 20. uri.

KINO RADOVLJICA: ital. barv. vestern film ČRNI MORILEC, ob 20. uri.

KINO DEL. DOM, TRBOVLJE: ital. barv. CS film KLJČEJO ME ALELUJA, ob 16. uri. Ob 18. uri jug.-ital. barv. CS film MAESTRO IN MARGARITA.

KINO SVOBODA II. TRBOVLJE: frac. barv. komedija KAKO SKRITI TRUPLO, ob 17. in 19. uri.

KINO »KRKA«, NOVO MESTO: danski barvni film ŠOLA ZA ŽENINE, ob 17. in 19. uri. (Ni primeren za otroke).

KINO DEL. DOM ZAGORJE: franc. barv. CS film: UM KRALJUJE, ob 18. in 20. uri.

KINO DOM JLA, NOVO MESTO: domači barv. film PAST ZA GENERALA, ob 18. in 20. uri.

KINO ROGAŠKA SLATINA: madžar.-ital. barvni film KNEGINJA ČARDASA, ob 17. in 19. uri.

KINO PARK, MURSKA SOBOTA: ameriški barvni CS film JOHN IN MARY, ob 18. in 20. uri.

KINO IDRIJA: amer. barv. film LJUBEZENSKI STROJ, ob 17.45 in 20. uri.

KINO SVOBODA, ŠEMPETER: ital. barv. film BEN IN CHARLY, ob 18. in 20. uri.

MARIBOR

KINO GLEDALIŠČE: ob 15.45, 18. in 20.15 amer. ljubezenska drama DAMA S KAMELIJAMI. Režiser: George Cukor. V glavnih vlogah: Greta Garbo, Robert Taylor in Lionel Barrymore.

KINO UNION: ob 15.30, 17.45 in 20. uri amer. barvni kinemaskopski vestern KAVBOJI. Režiser: Mark Rydell. V glavnih vlogah: John Wayne, Roscoe Lee Browne in Bruce Dern. Predstave so brez predfilma!

KINO PARTIZAN: ob 15. uri predstava za upokojence z ameriškim filmom DAMA S KAMELIJAMI. Ob 17.45 in 20. uri špansko-nemško-italijanski barvni pustolovski film CUDOVITI TONY CARERRA. Režiser: Joce-Antonio de la Loma. V glavnih vlogah: Thomas Hunter, Gilla von Weitershausen, Erika Blan in Fernando Sanchez.

KINO UDARNIK: ob 15.30, 17.45 in 20. uri angl. barvni fantastični film FRED MILJON LETI. Režiser: Don Chaffey. V glavnih vlogah: Raquel Welch, John Richardson, Percy Herbert in Robert Brown.

KINO POBREŽJE: Zaprto!

Gledališče

DRAMA SNG

Ponedeljek, 23. aprila, ob 20. uri: Peter Barnes: VLADAJOČI RAZRED. Abonma TS 2 in izven. Nekaj vstopnic je tudi v prodaji.

Torek, 24. aprila, ob 19.30 — Valle-Inclan: BOŽJE BESEDE. Abonma TS 3 in izven. Vstopnice so tudi v prodaji.

Sreda, 25. aprila, ob 20. uri: Aristophanes — Peter Hacks: DER FRIEDEN (MIR). Izven abonmaja. Gostuje zahodnonemški gledališki ansambel »Die Brücke« v okviru turneje 1973. Vstopnice pri blagajni Drame vsak dan od 10.30 do 12. ure in od 18. ure do začetkov predstav (tel. 20-171, 20-172).

MALA DRAMA SNG (vhod iz Igriške ulice)

Sreda, 25. aprila, ob 20. uri — Roland Dubillard: NAIVNE LASTOVKE (komedija). Izven abonmaja. Vstopnice pri blagajni Drame. K predstavi vabimo tudi abonente, ki so odpovedali ogled »Treh sester«.

OPERA IN BALET SNG

Ponedeljek, 23. aprila, ob 15.30 — G. Verdi: TRAVIATA. Zaključena predstava za Prešerno šolo kovinarske stroke, Ljubljana—Brdo. V glavnih vlogah: Violetta — Vera Ladič, Alfred — Viktor Ogner k. g., Georg Germont — Stane Koritnik. Dirigira Rado Simoniti. V prodaji so stojišča.

Torek, 24. aprila, ob 19.30: J. Massenet: DON KIHOT. Zasedba.: Dolčineja — Alenka Bernad (debut), Don Kihot — Danilo Meriak, Sančo — Ladko Korošec. Dirigira Rado Simoniti. Abonma B in izven. Nekaj vstopnic je v prodaji.

Sreda, 25. aprila, ob 19. 30 — Dane Škerl: OPOJNO POLETJE. Balet. Abonma U in izven. Vstopnice so tudi v prodaji.

MESTNO GLEDALIŠČE LJUBLJANSKO
Gledališka pasaža

Ponedeljek, 23. aprila, ob 19.30: A. Hieng, LAŽNA IVANA (romantična komedija) Abonma Mladinski III;
ob 20. uri: A. Ayckbourn: LJUBEZEN DRUGE POLOVICE (Komedija). Predstava v domu Svobode na Viču. — Izven.

Torek, 24. aprila, ob 19.30: T. Williams: OBDOBJE PRILIGANJA (resna komedija). Abonma Red A.;
ob 20. uri: A. Ayckbourn: LJUBEZEN DRUGE POLOVICE. (Komedija). Predstava v domu Svobode na Viču.

Opozarjamo na dve predstavi uspele komedije Alana Ayckbourna »Ljubezen druge polovice« IZVEN abonmaja v ponedeljek, 23. in v torek 24. aprila v dvorani na Viču, Zavetiška ul. (nasproti gimnazije Vič.) Ker v naši dvorani ni prostih terminov za izven predstave naj gledalci, ki si želijo ogledati to predstavo izkoristijo to možnost.

Predprodaja vstopnic uro pred predstavo na Viču, rezervacije po telefonu 24-313 (blagajna MGL).

LUTKOVNO GLEDALIŠČE LJUBLJANA

MARIONETE, Levstikov trg 2

Ponedeljek, 23. aprila, ob 9.30: Jože Pengov — Nace Simončič: ZLATA RIBICA — zaključena predstava za VVZ Stari Vodmat, Ljubljana.

Torek, 24. aprila, ob 16. uri: Jože Pengov — Nace Simončič: ZLATA RIBICA — zaključena predstava za Osnovno šolo dr. Vita Kraigherja, Ljubljana.

Sreda, 25. aprila, ob 9.15: Jože Pengov — Nace Simončič: ZLATA RIBICA — zaključena predstava za VVZ Ciciban Stožice, Ljubljana.

MLADINSKO GLEDALIŠČE LJUBLJANA

Ponedeljek, 23. aprila, ob 13. in 16. uri: Peter Božič: IGRAČKE Z NAPAKO. Gostovanje v Mariboru. -G

PREŠERNOVO GLEDALIŠČE KRANJ

Ponedeljek, 23. aprila, ob 19.30: FOLKLORNI NASTOP. Uprizori jo Folklorna skupina iz Oldhama.

Torek, 24. aprila, ob 20. uri: R. Milner: KAKO SVET RAVNA S TEBOJ. Uprizori Oldham Repertory Theatre Club. Izven. Vstopnice v prodaji.

V kulturni izmenjavi med mestoma Kranj in Oldham v Veliki Britaniji bo prišlo do zanimivega kulturnega dogodka. Gostje bodo uprizorili eno najuspešnejših sodobnih angleških komedij zadnjih let. Odlika komedije je v veselem in ironičnem prikazovanju življenjske poti mladega človeka ter peripetij, ki jih prinašajo s seboj zrela leta.

Prodaja vstopnic od 23. aprila dalje v upravi Prešernovega gledališča (tel. 064 21-355).

SLOVENSKO NARODNO GLEDALIŠČE MARIBOR

Ponedeljek, 23. aprila, ob 13. uri: Peter Božič: IGRAČKE Z NAPAKO — gostovanje Mladinskega gledališča iz Ljubljane za šole in izven;
ob 16. uri: Peter Božič: IGRAČKE Z NAPAKO — gostovanje Mladinskega gledališča iz Ljubljane za šole in izven;
ob 20. uri: Mire Stefanac: VEČNA LOVIŠČA — za gradbeno podjetje Gradis Maribor.

Koncerti

DREVI ob 20.15 koncert SLOVENSKE FILHARMONIJE za 5. abonmajski ciklus. Spored: Stuhec-Poesies Beethoven — 4. koncert za klavir in ork. Prokofjev-suita Izgubljeni sin. Dirigent OSKAR DANON. Solista NIKITA MAGALOFF in MITJA GREGORAČ.

Akademija za glasbo v Ljubljani priredi jutri, 24. aprila 1973 ob 20.15 v mali dvorani slovenske filharmonije koncert, na katerem bo nastopil slušatelj podiplomskega študija na oddelku za pihala in trobila — klarinet JOSIP NOCHTA. Sodelujejo: Mirna Nochta — klavir in Zagrebški kvartet v sestavi: Josip Klima — I. violina, Ivan Kuzmič — II. violina, Ante Živković — viola, Josip Stojanović — violončelo.

Na sporedu so dela: Regerja, Strawinskega, Skerla in Brahmsa. Mentor red. prof. Mihael Gunzek. VLJUDNO VABLJENI! 3612-K

FESTIVAL LJUBLJANA

V sredo, 25. aprila bo ob 20.15 v uršulinski cerkvi ORGELSKI VEČER. Nastopil bo naš virtuoz Hubert Bergant. Vstopnice so v prodaji od 11 do 13. in od 17. do 19. ure v Križankah ter na večer koncerta pol ure pred pričetkom v uršulinski cerkvi. Rezervacije po telefonu 21-768.

Razstave

V razstavišču ARKADE, Trg revolucije 18, je do konca junija odprta razstava KMEČKI PUNT NA SLOVENSKEM. Prirejata jo Narodni muzej in Arhiv Slovenije. Razstava vsebuje slikovni zgodovinski prikaz kmečkega gibanja in originalne dokumente petih velikih kmečkih uporov na Slovenskem.

Odprto je vsak dan od 10.—19. ure, v nedeljo pa od 10.—13. ure. Prijave za strokovno vodstvo skupin vsaj en dan poprej po telefonu 24-453. -O

Obvestila

KOMPAS JUGOSLAVIJA

VAS VABI NA POTOVANJA:
- SMUČANJE NA POBOČJIH MARMOLADE, 4 dni, odhod 27. 4.
- BIVANJE V MEDULINU, 5 dni, 27. 4.
- JAJCE — SARAJEVO — MOSTAR — SPLIT, 5 dni, 27. 4.
- DUNAJ, spominska prosiava ob 200-letnici smrti našega rojaka Antona Janše, 2 dni, 5. 5
- MAUTHAUSEN — GUSEN, 2-dnevno potovanje na proslavo osvoboditve Mauthausna, odhod 5. 5.
- GRENOBLE, ogled X. evropskega prvenstva v gimnastiki za moške, 6 dni, 10. 5.
- FARMACEVTI, strokovno potovanje v Zapadni Berlin in Nemško demokratično republiko, 8 dni, 10. 6.
- INTERPLAS '73 — LONDON, strokovno potovanje z letalom na največjo mednarodno razstavo plastičnih mas, 6 dni, 19. 6.
- IZREDNA PRILOŽNOST, 3 in 5-dnevna potovanja z letalom v LONDON, 27. 4., in 11. 5.
- BUDIMPEŠTA, 3-dnevno prvomajsko potovanje z letalom v Višegrad, 30. 4.
- SKANDINAVIJA, 15-dnevno potovanje, ki vam pokaže vso prostranost in lepoto severa, odhod 5. 7.
- BISERI NORVEŠKE, Oslo, največje in najlepše fjorde, največje ledenike Skandinavije, najlepše mesto Evrope — Bergen, čudoviti Kopenhagen boste videli na 10-dnevnem potovanju, odhod 1. 7. in 12. 8.
- ŠPANIJA — TUNIS — ALŽIR — MALTA — SICILIJA, krožno potovanje z ladjo »Jedinstvo«, 28. 10.

POTOVANJA V SOVJETSKO ZVEZO:
- LENINGRAD — MOSKVA, 6 dni.
- KIJEV — LENINGRAD — MOSKVA, 8 dni.
- ZAKAVKAZJE — Kijev — Erevan — Tbilisi — Moskva, 8 dni.
- SIBIRIJA, Novosibirsk — Irkutsk — Bajkal — Bratsk — Moskva, 11 dni.
- SOVJETSKA SREDNJA AZIJA, Kijev — Taškent — Samarkand — Buhara — Moskva, 8 dni.

ZA PRVOMAJSKE PRAZNIKE — POČITNICE OB MORJU: Portorož, Umag, Poreč, Vrsar, Medulin, Malinska. Rezervacije sprejema KOMAS Ljubljana, Titova 12.

RADIO STUDENT

12.00 Glasba; 12.25 Poročila, obstila; 13.33—13.00 Glasba; 16.00 Glasba; 16.05 Poročila, obvestila; 16.13 Glasba; 16.30 Aktualna tema: TRIBUNA O STUDENTSKEM GIBANJU; 16.45 Glasba; 17.00 Literarni nalogaj: M. Jesih — Prepovedane pesmi; 17.10—18.00 Ponedeljkov glasbeni spektrum; vmes ob 17.30 Poročila.

OLIB

NAJLEPŠI OTOK ZADRSKEGA OTOČJA. KOMPLETEN PENZION od 26. maja do 24. junija — 45 din, od 25. junija do 2. septembra — 51 din. Rezervacije so obvezne. Naslov: Odmaralište »Zrenjenina, 57296 OLIB. 3318-O

HALA TURIST

ZAVOD ING. STANKA BLOUDKA LJUBLJANA CELOVŠKA CESTA 25

ZLATI KLUB je namenjen danes popoldne od 15. pa vse do 21. ure za moške, jutri ves dan pa za ženske. Za praznike bo zaprt od 27. 4. dalje, odprt pa bo spet v četrtek, 3. maja po novem urniku: torek ves dan ženske, sreda popoldne moški, četrtek dopoldne moški, petek ves dan ženske in sobota dopoldne od 8. do 12. ure. Kot doslej bo dopoldne odprt od 8. do 10., 10. do 12. in 12. do 14., popoldne pa od 15. do 17., 17. do 19. in 19. do 21. ure. Vstopnina za dvourno uporabo vseh naprav je dopoldne 20, popoldne 25 din, če pa kupite hkrati 10 vstopnic, ki veljajo do konca junija, dobite pri vsaki 5 din popusta, skupaj torej 50 din. Pojasnila in rezervacije po tel. 317-468.

stopoteka

je odprta vsak dan (razen ponedeljka) od 20. ure dalje. Ob torkih, sredah in četrtkih je v STOPOTEKI POMLAD. STOPOTEKA je takrat odprta do 00.30, vstopnina je 10 dinarjev, dekleta pa imajo 50 % popusta. Ostale dni je odprta do 1. ure, vstopnina pa je 10 din, izjemoma od petkih 15. din. Ta četrtek je STOPOTEKA zaradi praznikov izjemoma odprta do 1. ure, vstopnina pa je za vse 10 din.

VIATOR

TURISTIČNA AGENCIJA LJUBLJANA, Trdinova 3, tel. 314-544
- GRAŠKI VELESEJEM 100 din Prodaja vstopnic za Graški velesejem 15 din.
- Vsako soboto v BENETKE samo 100 din.
- 2 dni POREČ — weekend 150 din.
- Viatorjeve sončne počitnice; 7-dnevni paketi: UMAG, NOVIGRAD, POREČ od 330 do 825 din.
  10-dnevni paketi: BOŽAVA, CRVENA LUKA, MURTER od 595 do 1395 din.
  Možnost prevoza s posebnimi avtobusi.

Posebna ugodnost! 12-mesečno kreditno odplačevanje za:
- 8 dni v SOVJETSKO ZVEZO vsako sredo od 25. aprila dalje.
- 8 dni v GRČIJO vsak torek od 24. aprila dalje.
- 8 ali 15-dnevne počitnice v SOUNIONU — Grčija. -O

SLOVENSKO ZDRAVNIŠKO DRUŠTVO vabi vse zdravnike in druge zdravstvene delavce na 110. redni občni zbor društva, ki bo v počastitev 30-letnice zbora odposlancev slovenskega naroda v Kočevju 25. in 26. aprila 1973, v veliki dvorani motela Otočec pri Novem mestu. — Poleg občnega zbora bosta na programu naslednji temi: 1. Zgodovinski oris zdravstva na Dolenjskem; 2. Epidemiologija in karantenske bolezni. 3590-O

Dežurni zdravnik

LJUBLJANA

Nočna dežurna zdravniška služba je za nujne obiske na domu od 19. do 7. ure, ob nedeljah in praznikih ves dan in to v naslednjih enotah Zdravstvenega doma Ljubljana:
Bežigrad: Kržičeva c. 10, telefon 310-533.
Center: Miklošičeva c. 24, telefon 313-063.
Vič-Rudnik: Postojnska 24, telefon 61-121.
Moste-Polje: Prvomajska 5, telefon 316-155.
Šiška-Šentvid: Derčeva ulica 5, za občinsko stavbo, tel.: 55-221.
Medvode: Medvode, tel. 71-215.
Grosuplje-Ivančna gorica: začasno v stavbi bivšega ZD Ivančna gorica, telefon 783-039, telefon LM štev.: 783-002.

Služba stalne pripravljenosti je na območju Črnuč, telefon štev. 314-317, Dobrova — Polhov gradec, Vnanje gorice, Horjul in Velike Lašče.

Nočna nedeljska in praznična dežurna zobna ambulanta je v zobni ambulanti v nebotičniku, Kidričeva 1/II, soba št. 5. Ambulanta nudi prvo pomoč v nujnih primerih in to vsak dan od 19. do 7. ure naslednjega dne, ob nedeljah in praznikih — ves dan.

Dežurna lekarna

LJUBLJANA
Centralna lekarna.

MARIBORSKA LEKARNA
Od ponedeljka, dne 23. 4. 1973 od 19. ure, do torka, dne 24. 4. 1973 do 7. ure, dežurna lekarna Pri gradu, Partizanska c. 1.

espomego 73
SEJEM VZHODA
ZBORNICA ZA TRGOVINO INDUSTRIJO OBRT IN KMETIJSTVO GORICA
GORICA 27. aprila—6. maja
AVSTRIJA ČESKOSLOVAŠKA JUGOSLAVIJA MADŽARSKA ITALIJA

LJUBLJANA, CELOVŠKA 317, TELEFON: 53 688
ZA DOM IN OPREMO
TAPO
OBLAZINJENO POHIŠTVO
LJUBLJANA, CELOVŠKA 317, TELEFON: 53 688

AUTO SPORT
TRST
UL. XXX OTTOBRE 17, TEL. 61620
Vse, kar potrebujete za vaš avtomobil!
Obiščite nas — Cene ugodne!
V zalogi vse za
ZASTAVO 101 in FIAT 127

39. nadaljevanje

»Ravnati bi bilo treba tako, kot so v časih mojega očeta ravnali v Puyaluppu. Takega človeka, kot je Chuck Invery, bi bilo treba v kakem mirnem kotičku pustiti na samem z dvema pravima dedcema, ali morda s tremi. Pošteno bi ga bilo treba priviti in videl bi, da bo prašič priznal.«

Salflet je samo čakal, da prekineva pogovor o stvari, ki mu ni bila všeč, zato mi je predlagal:

»Pripovedujte mi o Puyaluppu, Newcombe, jaz pa vam bom opisal svoje gnezdo. Boste videli, da nama bo tako hitro in prijetno minil čas.«

Ko je v sobo stopil Tex, je Saltfleet poznal Puyalupp, kot da bi bil tam rojen, jaz pa bi se lahko z zavezanimi očmi sprehajal po Chattanoogi.

»Samo za hip sem prišel.«

Prijel me je za roke in me odvedel v kot. Saltfleetu ni bilo po volji, da mu je Tex tako odkrito pokazal, naj ne posluša, kaj se bova pogovarjala.

»Nisem bil še doma. Bil sem pri Belindi Caistor.«

»Pri Belindi? Toda . . .«

»O vas sva govorila.«

»Zakaj pa ste . . .«

»Samo hladno kri, prijatelj . . . Hotel sem, da mi natanko opiše, kako sta preživela dan. Dobro dekle je, Bert, in zdaj vas razumem.«

Mislim, da je bila to prva stvar, ki mi je po oseminštiridesetih urah spet vlila poguma in samozavesti. Stisnil sem Texu roko.

»Ne veste, kakšno uslugo ste mi s tem storili . . .«

»Imam občutek, da sem se obnašal dokaj poniglavo do vas, Bert. Vesel sem, da vam lahko dokažem, da ostanem vaš prijatelj . . . In to boljši prijatelj, kot si lahko mislite.«

Ob misli, da sem sumil, da je Tex Digby Lansonov človek, me je postalo sram. Mati je imela prav, ko je trdila, da sem trde glave in da bi bil sposoben vzeti za ženo cipo z ulice, ki bi jo zamenjal za devico, če ob poroki nje ne bi bilo zraven. V tem trenutku sem močno pogrešal mater. Ljubo bi mi bilo, če bi slišala Texa, ko je govoril o Belindi Sicer pa, mati ni imela rasnih predsodkov in prepričan sem bil, da bi bila zadovoljna z mojo izbiro, pa četudi bi moral živeti daleč od Puyaluppa, kjer podnebje nikakor ni primerno za ljudi z juga.

»Zdaj grem domov. Okopal se bom, pre oblekel srajco, potem pa na lov za Chuckom Inveryjem. Rad bi se z njim pogovoril na samem.«

*

Čez uro in pol je Winterton znova zamenjal Saltfleeta. Čas mi je tekel po poljževo. Le kaj kuha Colin Sutton? Gotovo smrči pod odejo, medtem ko koprnim od neučakanosti.

Colin Sutton . . . Njegovo ravnanje ni bilo odkrito . . . Saltfleet je imel prav: šef, ki je na mestu, ne bi bil smel trpeti, da človek, kakršen je Invery, daje sodbo o njegovih ljudeh. Od vsega začetka sem imel občutek, da šef ne ve, na katero vižo bi plesal. Zagotavljal mi je, da čuti do mene naklonjenost in prijateljstvo, pa je vendar dovolil, da me osumijo lopovščine in celo umora. Čudno prijateljstvo!

Sicer pa, kaj pa vem o Suttonovi preteklosti? Iz kakšnega okolja izhaja? Pod čigavim pokroviteljstvom se je vzpenjala njegova pot navzgor v hierarhiji FBI? O vsem tem se bom moral poučiti Saj ne bi bilo prvič, da bi se človek na visokem položaju udinjal vodji gangstrske tolpe!

Prišel sem do tiste točke v svojem razpoloženju, ko so mi bili sumljivi prav vsi, razen Texa Digbyja. Zelo lepo je bilo od njega, da mi je tako govoril o Belindi ,in to po vseh hudih besedah, ki sva jih izmenjala z njegovo sestro.

Nekdo je potrkal na vrata. Saltfleet je odprl vrata in se znašel pred Joyce Digby.

»Dober dan, Saltfleet!«

»Dober dan, gospodična!«

»Še vedno sanjarite o pokoju?«

»Sanjam, in sanje bodo kmalu postale stvarnost.«

»Lahko spregovorim nekaj besed z Newcombom?«

»Ukazano mi je, da ne smem govoriti z nikomer.«

»Prinašam mu sporočilo od brata.«

»Seveda, razumem, vednar . . .«

»Sicer pa lahko poslušate. Nič takega ni, česar ne bi smeli slišati.«

»Če je tako . .«

Spustil jo je v sobo. Sveža in nasmejana je stopila k meni in mi ponudila roko. Stisnil sem jo in vztrepetal, ko sem v dlani začutil listek.

»Saj vas ni preveč potrlo, kaj, Bert?«

»Ne preveč . . . Za to se imam zahvaliti Texu. Predvsem njemu.«

»Povedala sem mu, da grem na ta konec, pa mi je naročil, naj skočim do vas in vam povem, da se bodo stvari kmalu obrnile na bolje . . . Moje poslanstvo je torej končano. No, ste videli, Saltfleet, da ni bilo nič posebnega v mojem obisku.«

»Saj sami veste, kaj so ukazi, gospodična . . .«

»Ne bi bila sestra svojega brata, če tega ne bi vedela . . .«

»Na svidenje, gospodična . . .«

»Newcombu bi morali svetovati, naj se obrije. S to brado je videti kot kaznjenec . . .«

Zasmejala se je in odšla. Saltfleet je bil kar očaran.

»Prijetno dekle! Ne razumem, zakaj se ne omoži . . Odlična družica bi bila kakemu dobremu fantu . Newcombe, čisto prav je imela. Kot kaznjenec ste s tem strniščem. Obriti bi se morali.«

EMILIE LORING

SREČANJE

56. nadaljevanje

»Ruth,« je nežno rekel, »povej mi po pravici. Zakaj si šla ven v temo iskat gospodično Wilburn?«

»Ne govoriva več o tem,« je ostro rekla. »Utrujena sem in glava me boli. Spat grem.«

16. poglavje

Vance si je primaknil stol in sedel nasproti šefu varnostne službe Iz žepa je privlekel žadov obesek in ga porinil čez pisalno mizo.

»Odslej bo tole vaš otročiček,« je rekel. »Nič več ne bom tvegal varnosti gospodične Wilburn.«

Vancejeva očitna jeza je agenta vz[illegible] čas varujeta,« je togo rekel.

»Ne dovolj pazljivo. Ne sledijo ji dovolj blizu. Sinoči na večerji pri Forrestovih jo je nekdo skušal vreči čez nadstropij visoko.«

Agent je trenutek prestrašeno strmel vanj. »Moj bog!« je dahnil Segel je po telefonu, nabral številko in nestrpno potrkaval s svinčnikom, medtem ko je telefon zvonil in zvonil.

Končno se je zaspano oglasil deliški glas: »Halo?«

»Da, gospod,« je rekla. Spoznala je šefov glas in bila takoj popolnoma budna.

»Ali niste bili sinoči na večerji pri Forrestovih vi v službi?«

»Da, gospod.«

»Kaj mi imate poročati?«

»Mislila sem vas poklicati kasneje. Mislim, da me je gospodična Wilburn prepoznala. Videla me je že enkrat prej v hotelu. Zdelo se mi je, da bo najbolje, če ji dam vedeti, da sem vaša uslužbenka. Imela bi večji občutek varnosti. Malo sem se ji nasmehnila in ji pokimala.«

»No?«

»Posrečilo se mi je, da sem ji v žep[illegible] da je Marta Wentley povezana z Jeromom Brooksom. Gospodični Wilburn sem sledila včeraj, ko je obiskala Wentleyjevo dekle. Ko je odhajala, je šel za njo drug agent. Tako sem še nekaj minut postopala tam okoli. Že sem mislila oditi, ko je iz hiše prišel ta Brooks. Nisem mogla odkriti, ali ga je Wilburnova videla ali ne, toda imela sem občutek, da ni vedela zanj. Oziral se je okrog, kot da ne želi, da bi ga opazila Zato sme pomislila, da jo moram opozoriti.«

»V prihodnje prepuščajte take odločitve meni Je to jasno?«

»Da, gospod,« je osupelo rekla. »Toda ne razumem, zakaj ste me morali zdaj poklicati. Dvanajst ur sem bila v službi.«

»Ko ste bili sinoči v Forrestovem stanovanju, je gospodično Wilburn skušal nekdo vreči s terase.«

»Oh, ne!« Krik je bil poln groze. »Najbrž takrat, ko se je pokvarila razsvetljava Kako strašno! Samo, kaj naj bi naredila? Nisem se smela pomešati med goste Morala sem ostati v spodnjem nadstropju.«

»Najbrž ste res naredili, kar ste mogli. Ali vam je kaj znanega o okvari?«

»Slišala sem, kako je eden izmed služabnikov rekel, da je moral nekdo odviti varovalko. V resnici sploh ni bilo nič narobe. Prav zares ne vem .«

»Mislim, da ste storili vse, kar ste mogli, Jane,« je zagodrnjal. »Prav, pojdite nazaj spat.«

Vrgel je slušalko na vilice in pogledal Vanceja. »Tako včasih pride do napak. Vsega hkrati ne moreš videti.« Dvignil je obesek in ga radovedno obračal v roki. »Je kdo zagrizel?«

»Nakit ni bil vzrok za sinočnji napad,« je rekel Vance. »Page Wilburn [illegible]lo manjkalo, da ni padla v globino.«

»Zakaj je bila potem napadena? Veste, gospod Cooper, že mogoče da je dekle res tako lepo, kot pravijo, vendar ima neverjeten dar, da si iz ljudi dela sovražnike Včeraj sem videl tega Grahama. Moram priznati, da je prišel sam od sebe in prinesel s seboj tisti račun za krzneno jopo. Bil je tako volje, da bi ji z veseljem zavil lepi vrat. Prepričan je, da mu je račun podtaknila ona.«

»Zakaj?« je vprašal Vance.

»Verjetno zato, ker potrebuje grešnega kozla.«

»Nekdo,« je mehko povzel Vance, »nekdo ga prav gotovo potrebuje.«

Oni je zaradi načina, kako je to rekel, razprl oči. »Ali imate kakšno misel,«

»Misel že, dokazov pa ne.«

»Na dan z njo Mi tule si včasih s tem lepo pomagamo.«

»Moja vam ne bo všeč,« je rekel Vance.

Imel je popolnoma prav. Ko je nehal pripovedovati, je šef varnostne službe odkimal. Pravzaprav je še kar naprej odmajeval z glavo. »Ne, ne in ne. To je najbolj nemogoča . .« Umolknil je, zasukal stol in se zastrmel skozi okno. Potem se je obrnil nazaj k Vanceju.

Malo je pomislil, potem pa rekel: »Vrniva se k moji trditvi, da si gospodična Wilburn pridobiva sovražnike. Vendar se to ne nanaša samo na Markhamovo podjetje in na operacijo Orhideja. Skoraj toliko agentov imamo kot inženirjev. Eden izmed njih je včeraj pri Forrestovih pomagal napeljevati žice in privijati žarnice na terasi. Seveda je bilo to pred zabavo.

IZDAJA IN TISKA ČASOPISNO GRAFIČNO PODJETJE DELO LJUBLJANA, TOMŠIČEVA 1 — TELEFONI 23-522 DO 23-526 — OGLASNA AGENCIJA LJUBLJANA, ŠUBIČEVA 1 — TELEFON 21-896 MALI OGLASI 22-657 — ODDELEK ZA LJUBLJANSKE NAROČNIKE 20-463 ZA ZUNANJE NAROČNIKE 23-522, POŠTNI PREDAL 29 — EKSPEDIT TELE

MALI OGLASI

EZGUBIL se je mlad pes črne barve, nemški ovčar dne 20. aprila zvečer. Na levem ušesu in na glavi ima poškodovano dlako. Najditelja prosim, da proti nagradi sporoči po telefonu 20-676, Cesta na Rožnik 31. 12943-8

DNE 19. aprila dopoldne je bila izgubljena ženska ročna ura na pločniku med avtobusno postajo in trolejbusno postajo v Šentvidu. Poštenega najditelja prosim, da jo izroči proti nagradi na naslov Erjavec, Kidričeva 2a/III, Ljubljana. 1015-8

STAR, bolj slabo ohranjen avto citroen 2 CV (spaček) prodam za 4.500 din. Neža Mejač, Laško. 1014-3

NA MALEM Lošinju dobijo družine do 5 članov pri Ivan Petrišič, Gubčeva 35, prijeten dom v času počitnic. Kuhinja na razpolago za samopreskrbo. 1013-8

IZDELUJEM kotle za centralno ogrevanje od 25.000 do 60.000 TE. Franc Pavlič, Mariborska 14, Celje (tel. 217-51). 1012-8

MLADA zakonca iščeta skromno stanovanje oziroma sobico kjerkoli v Ljubljani. Ponudbe pod »Redni plačnik do 50.000 starih dinarjev«. 12941-6

ZAMENJAM kombi zastava 1300, skoraj nov, prevoženih 10.000 km, za manjši avto, najraje za L 4 (renault) ali za spaček furgon, dobro ohranjen. Ponudbe pod »Razliko dopłačati«. 12940-3

NEDOGRAJENO stanovanjsko hišo v okolici Domžal prodam po zelo ugodni ceni. Helena Cotič, Domžale, Rajska c. 24. 12936-7

POCENI prodam ca 2500 kom malo rabljeno betonsko strešno opeko. Informacije dobite pri Runtas, Beričevo 38, p. Dol pri Ljubljani. 12935-4

BRUSIM in lakiram parket. Naročila po tel. 24-154. 12939-8

ČAROVNIŠKI pribor in navodila za 17 veščin s kroglicami, cigaretami, robčki, denarjem, časopisi, karte za trike itd., vse 50 dinarjev. Plačilo po povzetju. Bigben, Zagreb p. p. 4003. 12533-8

ZARADI selitve zelo ugodno prodam spalnico in dnevno sobo. Interesenti naj se zglasijo pri Simončič, Maistrova 1, Maribor. 12896-4

KAMP prikolico IMV tipa 305, majhno, kupim. Plačam takoj. Telefon 34-329. 12736-3

ŠPACEK kamioneta — 64 — naprodaj. Tel. 066 21-073. 12721-3

IŠČEM gospo srednjih let za izmenično varstvo 15 mesečne punčke. Informacije Pravst, Celovška 85, po 17. uri. 12487-1

BARAKO gradbeno za orodje poceni prodam. Zglasite se v popoldanskem času od 15. ure dalje. Trefalt, Trubarjeva 60, Ljubljana. 12530-6

STANOVANJSKO hišo z garažo in nekaj vrta prodam pri Polhovem Gradcu. Ponudbe pod »Ugodno«. 12806-7

PARCELO prodam v Medulinu, 500 m od morja. Telefon 656-463, Starčević — Beograd. 19-7

IZDELUJEM peči za centralno kurjavo, kombinirane, cisterne, bojlerje po dogovoru tudi napeljem. Ponudbe pod »Obrtnik«. 12815-8

ADAPTACIJE vseh vrst z načrti in kompletno z vsemi deli izvedeno takoj. Ponudbe pod »Takoje«. 12761-8

RESNEMU kupcu ugodno prodam zastavo 750 in otroški italijanski voziček. Informacije po telefonu 54-172 od 17. ure dalje. 12875-3

ENOSOBNO stanovanje ali garsonjero išče samski moški. Ponudbe pod »Dober plačnik«. 12717-6

IŠČEM sobo s posebnim vhodom. Ponudbe pod »Takoje«. 12718-6

100 KOSOV punt dolžine 2.40 m prodam. Zidar, Cesta na Brdo 94, Ljubljana, Vič, tel. 321-473. 12903-4

UGODNO prodam poni expres. Andrej Tomšič, Sosterska 9, Dobrunje. Ogled vsako popoldne od 14. ure dalje. 12846-4

USLUŽBENKA išče opremljeno sobo s souporabo kopalnice. Ponudbe pod »Bežigrad«. 12819-6

GARSONJERO ali opremljeno sobo s kopalnico, v bližini kliničnega centra iščem. Ponudbe pod »Zdravnik specialist«. 12807-6

NATAKARICO priučeno ali kvalificirano sprejme takoj gostilna Breskvar Šilva, C. na Loko 28, Ljubljana. Hrana in stanovanje v hiši. 12902-1

DVA študenta iščeta sobo. Ponudbe pod »Nekadilca«. 12901-6

ABSOLVENTKA išče sobo čimbližje Aškerčevi. Ponudbe pod »Maja«. 12900-6

PRODAM ali zamenjam za osebni avto tovornjak znamke hanomag kurir, prevoženih 65.000 km. Ogled mogoč vsak dan. Mirko Kraner, Vojnik št. 1. 12898-3

ENOSOBNO stanovanje, centralna kurjava, takoj je vseljivo in opremljeno, prodam na Črtomirovi. Ponudbe pod »Gotovina«. 12897-7

JEDILNI in semenski krompir igor in dezire prodam. Zapoge 22, p. Vodice nad Ljubljano. 12895-4

GARAŽO oddam v Šiškem. Predplačilo. Telefon: 58-101. 12893-3

ZA DVOJČKE prodam dobro ohranjen globok voziček. Pirnat, Verovškova 44 a, Ljubljana — Šiška. 12890-4

DEKLE išče neopremljeno sobo v okolici Bežigrada, Ježice ali Centru. Cirila Mišmaš, Staničeva 1, Ljubljana. 12934-6

GRADNJO novih hiš ali drugih objektov prevzamemo kompletno z vsemi obrtniškimi deli. Ponudbe pod »Ključ«. 12762-8

KOMBINIRAN italijanski otroški voziček prodam. Tavčar, Topniška 60. 12932-4

TAPISOM, topli pod, vinaz pločnice, linolej, itison polagam kvalitetno. Telefon 56-702. 12931-8

DVE uslužbenki nujno potrebujeta sobo ali garsonjero. Ponudbe pod »Brez predplačila«. 12930-6

DVOSOBNO stanovanje z garažo v Ljubljani prodam. Ponudbe pod »Most«. 12929-7

FIAT 1100 R, letnik 68, prodam. Puterlejeva 23, Ljubljana. 12928-3

NUJNO iščem manjšo opremljeno ali neopremljeno sobo. Ponudbe pod »Nujnost in poštenost«. 12926-6

NOVO MESTO — LJUBLJANA — Zamenjam enoinpolsobno komfortno stanovanje s centralnim gretjem, za isto ali enosobno v Ljubljani. V poštev pridejo samo upokojenci. Ponudbe pod »Kapitel«. 12925-6

IZDELUJEM ograje in vrata. Ponudbe pod »Kovina«. 12922-8

FRIZERSKI salon prodam zaradi selitve. Ponudbe pod »Takoje«. 12920-7

OPREMO za kmečko sobo prodam. Informacije po telefonu: 54-469. 12919-4

ŠTUDENTKA angleščina inštruira angleščino za srednje šole. Ponudbe pod »Praksa«. 12918-8

FANT in dekle — študenta iščeta sobo s kopalnico. Ponudbe pošljite pod »Nujno«. 12917-6

ZASTAVO 750 luxe, 1971, 32.000 km, prodam Crešnik, Groblje 3, Domžale, tel. 72-703. 12912-3

MLADA zakonca potrebujeta enosobno stanovanje v Ljubljani ali okolici. Ponudbe pod »Nujno«. 12904-6

OTROŠKO posteljo s jogijem in omarico poceni prodamo. Vprašajte po tel. 87-057 popoldne. 12905-4

NOVA vila v Šovinju — dve stanovanji — prodam dvosobno stanovanje, 60 kv. m. zaradi bolezni. Polni komfort, centralno ogrevanje. Tomić, Beograd, Šupljikova 5, tel. (011) 452-732. 11171-7

SELITEV in ostale prevoze vam favorizira. Telefon 622-369. 11899-8

DR. VANDA Rangus, Pavšičova 31, »SAVINA«. Naročajte po telefonu 55-258. 1052-6

FANT, miren in pošten išče sobo s posebnim vhodom in souporabo kopalnice. Ponudbe pod »Takoj vseljiva«. 3641-6

LESENO vikend hišico, 3x4 kompletno, samo kot premičnino prodam. Ogled in informacije: Mikavc, 63204 Dobrna. 3639-7

WARTBURG de luxe dobro ohranjen poceni prodam. Letnik 1971. Franc Udovič, Zg. Gruškovlje 26, Šempeter ob Savinji. 3638-3

COLN s prikolico, motorjem Johnson 40, prodam. Ponudbe pod »26000«. 3640-4

ZA PASSAP DOUMATIC — pletilni stroj kupim motor. Knific, Oprešnikova 29, Kranj, telefon 24-631. 12912-5

FIAT 850 prodam. Interesenti sporočite naslov, telefon in čas ogleda pod »850/69«. 12915-3

ORTOPEDSKA BOLNICA VALDOLTRA

objavlja naslednja prosta delovna mesta

1. **ZDRAVNIKA** sekundarija z možnostjo kasnejše specializacije;
2. **VEČ MEDICINSKIH SESTER** splošne ali pediatrične smeri; s končano srednjo šolo za zdrav. delavce;
3. **MEDICINSKEGA laboratorijskega TEHNIKA** s končano srednjo šolo za lab. tehnike;
4. **VZGOJITELJICE — UČITELJICE** za delo v izvenšolskem času;
5. **FAKTURISTA** s končano srednjo ekonomsko šolo;
6. **ZOBNE ASISTENTKE** z nižjo šolsko izobrazbo

Za delovno mesto pod 1. zagotovljeno družinsko stanovanje. Za samske osebe celotna oskrba v bolnici.

Poskusna doba 6 mesecev. Osebni dohodki po pravilniku o delitvi osebnih dohodkov.

Ponudbe sprejemamo do zasedbe delovnih mest. 3561

»METALNA« tovarna za investicijsko opremo in izvajanje inžiniriga, Zagrebška 20, Maribor

razpisuje

javno dražbo spodaj navedenega osnovnega sredstva:

dostavni avto COMBI inv. št. 31590 — nevozen izklicna cena 8.000,00 din.

Dražba bo v torek, 24. 4. 1973 od 10. do 11. ure za družbeni in od 11. do 12. ure za zasebni sektor. 3633

Služba družbenega knjigovodstva PODRUŽNICA V KOPRU

razpisuje po sklepu sveta delovne skupnosti naslednja prosta delovna mesta

2 višjih inšpektorjev in pravnega referenta

Za delovno mesto višjega inšpektorja se zahteva ekonomska ali pravna fakulteta in 6 let posebne prakse, za pravnega referenta pa pravna fakulteta in 3 leta posebne prakse. Kandidati morajo imeti ustrezne moralne in družbeno politične kvalifikacije.

Kandidati naj vložijo ponudbe v 15 dneh od dneva objave tega razpisa v podružnici Službe družbenega knjigovodstva Koper 3618

Industrija pohištva

STOL

KAMNIK

objavlja prosta delovna mesta za:

1. **VODJO finančnega knjigovodstva**
2. **VODJO stroškovnega knjigovodstva**
3. **SOCIALNEGA DELAVCA**
4. **KNJIGOVODJO osnovnih sredstev**

POGOJI:

pod 1. in 2.: visoka šola ekonomske smeri in 3 leta prakse ali višja šola in 6 let prakse. Poskusno delo 2 meseca;

pod 3.: višja šola za socialne delavce, poskusno delo 2 meseca, lahko začetnik pripravnik;

pod 4.: ekonomska srednja šola in 2 leti prakse na enakem delovnem mestu, poskusno delo 2 meseca.

Nastop službe po dogovoru.

Prijave sprejema kadrovsko socialna služba podjetja 15 dni po objavi. 3621

Tovarna gumijastih transportnih trakov in klinastega jermenja

»BALKAN« — SUVA REKA

razpisuje

natečaj za izpopolnitev delovnih mest za

predstavništvo Ljubljana

1. **ŠEFA predstavništva**
2. **DIPL. INŽ. tehnologije ali strojništva**
3. **REFERENTA prodaje**
4. **DAKTILOGRAFA I. razreda**

Kandidati morajo poleg splošnih pogojev po TOZD izpolnjevati tudi posebne pogoje:

pod točko 1.: kandidat mora imeti končano strojno, ekonomsko ali pravno fakulteto, 3 leta delovne prakse v stroki v gospodarskih organizacijah. Prednost imajo kandidati, ki so bili na vodilnih delovnih mestih;

pod točko 2.: tehnološka oziroma strojna fakulteta, 5 let delovne prakse v stroki;

pod točko 3.: ekonomska fakulteta, 3 leta delovne prakse ali višja komercialna šola s 5 leti delovne prakse;

pod točko 4.: daktilografa I. razreda, 2 leti delovne prakse.

Osebni prejemki po pravilniku tovarne »BALKAN« Suva Reka.

Stanovanja niso zagotovljena.

Prijave s potrebnimi dokumenti (prepis diplome o končani šoli, potrdilo o službovanju pošljite gornjemu naslovu z oznako »za natečaj«. Natečaj je razpisan 30 dni od dneva objave.

Nepopolnih prijav in če jih ne boste predložili do določenega roka, ne bodo upoštevali.

Vse udeležence natečaja bodo pismeno obvestili o izidu natečaja.

Komisija 3616

Po 21. in 25. čl. Pravilnika o delovnih razmerjih, poslovni odbor

KOVINSKA INDUSTRIJA

IG pri Ljubljani

razpisuje (ni reelekcija) prosto delovno mesto

DIREKTORJA

splošnega sektorja

POGOJ:

potrebna je visoka ali višja izobrazba pravne ali upravne smeri s 6-letno prakso na vodilnem delovnem mestu. Za vodenje in organizacijo kadrovske politike ter urejanja samoupravnih-pravnih zadev v delovni organizaciji se zahteva posebna sposobnost ter popolna odgovornost za opravljanje dela v splošnem sektorju.

K prijavi morajo kandidati predložiti dokazila o strokovni izobrazbi, dosedanjih zaposlitvah ter potrdilo o nekaznovanju.

Razpisni rok velja do vključno 15 dni po razpisu. Prijave za razpisano delovno mesto naslovite na poslovni odbor delovne organizacije. 3632

Mercator

Veletrgovina **MERCATOR TOZD GRMADA LJUBLJANA, Celovška 99 — komisija za sprejem in razporejanje**

objavlja naslednja prosta delovna mesta:

POSLOVODKINJE BIFEJA
Celovška 99
Pogoj:
KV gostinska delavka in najmanj 5 let prakse v gostinstvu.

VEČ BLAGAJNIČARK v SP
Pogoj:
KV trg. delavka

Kandidatke naj pošljejo pismene ponudbe najkasneje v osmih dneh po objavi na naslov: Veletrgovina MERCATOR-TOZD GRMADA, Ljubljana, Celovška 99. 3613

Delovna organizacija »ITAS« Industrija transportnih sredstev in opreme Kočevje

razpisuje naslednja prosta delovna mesta

A. za počitniški dom »Tijesno«

1. **upravnika doma**
2. **kuharico**
3. **2 strežnici**

B: za počitniški dom »Crikvenica«

1. **upravnika doma**
2. **kuharico**
3. **2 strežnici**

Razpisni pogoji:

A in B pod 1.: — ustrezno znanje s prakso v gostinski stroki

A in B pod 2.: — ustrezno znanje s prakso v kuharski stroki

A in B pod 3.: — NK delavke, zaželena je praksa v strežbi

Opomba:
Zasedba delovnih mest je sezonskega značaja in bo trajala, okvirno od 20. 6. do 10. 9. 1973. Točen čas nastopa dela ter osebni dohodki po dogovoru.
Stanovanje je poskrbljeno v domu.
Prijave sprejema kadrovska služba delovne organizacije »ITAS« Kočevje. Rok prijave je 30 dni po objavi v dnevnem tisku. 3625

Lesna industrija

»BOR« Laško

objavlja prosto delovno mesto po 76. členu statuta »Bor« Laško za

saldakontista-ko

Pogoj
srednja strokovna izobrazba

Za objavljeno delovno mesto je predvideno poizkusno delo do dveh mesecev. Ponudbe sprejemamo do zasedbe delovnega mesta. 3623

Komisija za delovna razmerja

ONKOLOŠKEGA INŠTITUTA

razglaša prosta delovna mesta za:

1. **višjo medicinsko sestro** za delo v statistični službi
2. **višje medicinske sestre** za delo na hospitalu
3. **višjega fizioterapevtskega tehnika**
4. **srednje medicinske sestre** za nego bolnikov na hospitalnih oddelkih
5. **kemijskega tehnika** za biokemični laboratorij
6. **administratorke** za zdravstveno administracijo in upravne službe
7. **več nekvalificiranih delavk** za delo v pralnici, kuhinji in na hospitalnih oddelkih

POGOJI ZA SPREJEM:

pod 1.: višja šola za zdravstvene delavce, oddelek za medicinske sestre, ki imajo veselje do dela v zdravstveni statistiki;
pod 2.: višja šola za zdravstvene delavce, oddelek za medicinske sestre;
pod 3.: višja šola za zdravstvene delavce, oddelek za fizioterapevtske tehnike;
pod 4.: srednja zdrastvena šola, oddelek za medicinske sestre;
pod 5.: srednja tehniška šola — kemijska smer;
pod 6.: srednja administrativna šola, srednja ekonomska šola ali gimnazija z obvladanjem strojepisja in po možnosti stenografije;
pod 7.: fizična sposobnost za opravljanje težjih fizičnih del.

Kandidati za sprejem naj predložijo pismene ponudbe z dokazili o izpolnjevanju pogojev in navedbo dosedanjih zaposlitev na kadrovsko službo Onkološkega inštituta Ljubljana, Zaloška c. 5 3614

Kadrovska komisija sveta delovne skupnosti

UPRAVE SKUPŠČINE OBČINE POSTOJNA

razpisuje

po 45. členu pravilnika o samoupravljanju, notranji organizaciji in delovnih razmerij v upravi skupščine občine Postojna naslednja delovna mesta:

1. **PRAVNEGA REFERENTA** s področja gospodarstva
Pogoji: pravna fakulteta in 2 leti delovnih izkušenj, ali I. stopnja pravne fakultete in 3 leta delovnih izkušenj.

2. **DAVČNEGA INŠPEKTORJA**
pogoji: višja šola ekonomske, pravne ali upravne smeri in 2 leti delovnih izkušenj,

3. **STENODAKTILOGRAFA**
pogoji: srednja upravno administrativna šola in 2 leti delovnih zkušenj.

Pod zap. št. 2 stanovanje v doglednem času.

Poleg navedenih pogojev morajo kandidati imeti tudi moralno politične kvalitete za opravljanje dolžnosti na delovnem mestu.

Osebni dohodek po samoupravnem dogovoru o merilih o delitvi dohodka in osebnih dohodkov.

Pismene prijave kolkovane z 2,00 din z dokazili o izobrazbi in kratkim življenjepisom pošljite kadrovski komisiji sveta delovne skupnosti uprave SO Postojna, v 15 dneh od objave razpisa. 3644

»KRKA«
Tovarna farmacevtskih in kemičnih izdelkov
Novo mesto
SOZD »TERMALNA ZDRAVILIŠČA«

objavlja prosta delovna mesta

za svoji poslovni enoti Zdravilišče Šmarješke in Dolenjske Toplice:

1. **FIZIOTERAPEVTA** višja ali srednja strokovna izobrazba
2. **MEDICINSKE SESTRE** višja ali srednja strokovna izobrazba
3. **MASERJA** srednja strokovna izobrazba ali KV delavec
4. **ELEKTRIKARJA — ŠOFERJA** KV ali PKV delavec
5. **BLAGAJNIČARKE - ADMINISTRATORKE** administrativna srednja šola
6. **RECEPTORJA** srednja strokovna izobrazba
7. Več učencev gostinske šole za poklic **KUHAR in NATAKAR**

Osebni dohodki so določeni s pravilnikom. Samsko stanovanje je zagotovljeno.

Ponudbe za razpisana delovna mesta pošljite na naslov:

»Krka«, tovarna farmacevtskih in kemičnih izdelkov — SOZD »Termalna zdravilišča« Novo mesto.

Razpis velja do zasedbe delovnih mest. 3636

V 79. LETU STAROSTI JE UMRLA NAŠA DRAGA

BERNARDOVA MAMA

ROJENA ANA FERJAN

POGREB BO DNE 25. APRILA 1973, OB 17.15 IZ NIKOLAJEVE MRLIŠKE VEŽICE NA ŽALAH

ŽALUJOČI:
SIN SREČKO IN HČI MARIJA Z DRUŽINAMA, SESTRA, NEČAKI, NEČAKINJE, VNUKI, VNUKINJA, PRAVNUK IN DRUGO SORODSTVO

LJUBLJANA, JESENICE, MOSTE, BOHINJ, TRST, DUNAJ, 22. APRILA 1973

V veliki žalosti sporočamo, da nas je v 88. letu starosti za vedno zapustil naš ljubljeni ata, ded, praded brat in stric

FRANC KAMNAR

upokojenec Papirnice Vevče

Pogreb pokojnika bo v torek, dne 24. aprila 1973, ob 16.30 iz hiše žalosti Vevče 2, na pokopališče v Polju

Njegovi:

sin Konrad, hčerke Mimi, Kristina in Poldi z družinami, sestri, vnuki, pravnuki in nečaki ter družine Kamnar, Mihelič, Anžič, Ažman

Vevče, Ljubljana, Mirna peč, ZDA, Švica

SPOROČAMO ŽALOSTNO VEST, DA JE PO TEŽKI BOLEZNI PREMINIL NAŠ SODELAVEC

prof. dr.

BOJAN ČERNJAVIČ

IZREDNI PROFESOR NA VISOKI EKONOMSKO KOMERCIALNI ŠOLI V MARIBORU

DOLGOLETNEGA SODELAVCA TER NENADOMESTLJVEGA VZGOJITELJA VRSTE GENERACIJ NAŠIH ŠTUDENTOV BOMO OHRANILI V TRAJNEM SPOMINU

POGREB BO V TOREK, 24. APRILA 1973, OB 15 .URI NA POBREŠKEM POKOPALIŠČU V MARIBORU

ŠTUDENTJE IN DELOVNI KOLEKTIV VISOKE EKONOMSKO KOMERCIALNE ŠOLE V MARIBORU

Delovna skupnost inštituta za narodnostna vprašanja v LJUBLJANI Cankarjeva 5/II

vabi k sodelovanju

2 asistenta
v II. — zahodni raziskovalni skupini

Pogoj: dokončana ekonomska ali sociološka fakulteta ter znanje italijanskega jezika,

Ponudbe z dokazili o strokovnosti, podrobno biografijo in opisom dosedanjega dela, pošljite na tajništvo inštituta.

Razpis velja do zasedbe delovnih mest.

3557

RSPOU — ZAPORI CELJE

objavljajo
prosta delovna mesta za:

1. **KNJIGOVODJO za osebne dohodke**
2. **REFERENTA za finančno knjigovodstvo**
3. **FAKTURISTA (z znanjem strojepisja)**
Za delovna mesta zahtevamo ekonomsko ali drugo ustrezno srednjo šolo z 2 letoma delovnih izkušenj na enakih ali podobnih delovnih mestih.
Osebni dohodki po dogovoru.
4. **OBRATNEGA ELEKTRIKARJA**
tehnik, delovodska šola, VK ali KV delavec z 2 os. 3 leta delovnih izkušenj

Nastop službe mogoč takoj.

Razpis velja do zasedbe.

Ponudbe z življenjepisom in dokazilom o strokovni izobrazbi prinesite osebno v Zapore Celje, Linhartova 3.

3622

Huda bolezen nam je iz sreda življenja in dela iztrgala našega najdražjega

dr. BOJANA ČERNJAVIČA

visokošolskega profesorja

Počivat ga bomo položili v torek, 24. aprila 1973 ob 15. uri na pobreškem pokopališču v Mariboru. Cvetje hvaležno odklanjamo v korist gradnje onkološkega inštituta v Ljubljani in mariborske bolnišnice

V najglobljі žalosti:

Vsi njegovi

Maribor, 22. aprila 1973

ČGP DELO SPOROČA, DA JE UMRL DOLGOLETNI SODELAVEC

LAVOSLAV STRUNA

NOVINAR

ZAVZETEGA SODELAVCA BOMO OHRANILI V TRAJNEM SPOMINU

KOLEKTIV ČGP DELO
LJUBLJANA, 22. APRILA

ZAHVALA

Ob bolečih in nenadomestljivi izgubi mojega dragega moža in brata

JANKA GORJANCA

upokojenca

se iskreno zahvaljujem vsem sorodnikom, prijateljem, sosedom in znancem, ker ste ga v tako velikem številu spremili na njegovi zadnji poti in mu darovali vence in cvetje. Posebno se zahvaljujem tajniku društva upokojencev za njegov govor, gospodu župniku za spremstvo na njegovi zadnji poti in dobrim sosedom za nesebično pomoč. Iskrena hvala vsem, ki so mi v težkem trenutku izrekli ustno ali pismeno sožalje.

Žalujoči:
žena Mara, sestra Mici, nečaki in nečakinje ter drugo sorodstvo

Sporočamo žalostno vest, da nas je v 64. letu starosti po dolgi, težki bolezni mnogo prezgodaj zapustil naš dragi in skrbni mož, ata, stari ata in brat

IVAN UŠTINC

upokojenec

Pogreb dragega pokojnika bo v ponedeljek, 23. aprila 1973, ob 16. uri izpred hiše žalosti na pokopališče v Beričevem

Globoko žalujoči:
žena Angela, hčerki Ivica in Jelka z družinama, brat Jože in drugo sorodstvo

Beričevo, 20. aprila 1973

Združenje športnih novinarjev Slovenije sporoča, da je umrl nestor slovenskih športnih novinarjev

LAVOSLAV STRUNA

prvi častni član združenja

Pogreb nepozabnega pokojnika bo v sredo, 25. aprila 1973 ob 11. uri iz Petrove mrliške vežice na Žalah

Združenje športnih novinarjev Slovenije
Ljubljana, 22. aprila 1973

Z največjo žalostjo sporočamo, da nas je nenadoma zapustila

JOŽEFA KERŠEVAN

iz Gradišča pri Renčah 70, ki je pred komaj tremi leti praznovala zlato poroko

Na zadnji poti jo bomo pospremili v ponedeljek, 23. aprila 1973 ob 16. uri na pokopališču v Gradišču pri Renčah

Nepopisno potrti:
nož Milan, sin Lado, hčerki Sava in Darica z družinami ter vsi sorodniki

Gradišče, Nova Gorica, Koper, Trst, 22. aprila 1973

Globoko potrti sporočamo žalostno vest, da je tragična smrt iztrgala iz naše sredine

FRANCA LAMPRETA

direktorja podjetja Slikoplast Koper

Pogreb bo v Kopru, 23. aprila 1973 ob 16. uri

Žalujoči:
žena Margareta, hčerka Greta, mama, vnuček Davor, bratje in sestre z družinami in drugi sorodniki

Koper, Gameljne, Domžale, Kamnik, Würzburg, Stuttgart, Iltesbach, Kalifornija, 22. aprila 1973

V petinsedemdesetem letu starosti je umrl naš mož, brat in stric

LAVOSLAV STRUNA

urednik v pokoju

Pogreb bo v sredo, 25. aprila 1973 ob 11. uri iz Petrove mrliške vežice na Žalah

Žalujoči:
žena Anka, sestra Rozi por. Vovk, brat Albert in drugi sorodniki

Ljubljana, 22. aprila 1973

V PROMETNI NESREČI STA DNE 21. APRILA TRAGIČNO PREMINILA NAŠA DOLGOLETNA TOVARIŠA

FRANC LAMPRET

DIREKTOR PODJETJA

IN

MIJO MARKOVIČ

POLAGALEC PLASTIKE

NIKOLI JU NE BOMO POZABILI

POGREB BO V PONEDELJEK, 23. APRILA 1973 OB 16. URI NA POKOPALIŠČU V KOPRU

KOLEKTIV SLIKOPLASTA KOPER

PLOČEVINA NAPRODAJ — Včerajšnja sončna nedelja je ogrela tudi ljubljanski avtomobilski sejem in odtajala cene pločevinastim konjičem, navzgor seveda. Zato se je večina prodajalcev odpeljala domov kar s svojimi starimi avtomobili, še več nesojenih kupcev pa je odhajalo peš — v upanju, da bo drugo nedeljo ceneje. Foto: Janez Zrnec

RAZSTAVA STEKLA — Na sarajevski delavski univerzi Djuro Djaković je razstava sodobno oblikovanega stekla, izdelanega v domačih tovarnah. Najboljši modeli so dobili diplome. Telefoto: Tanjug

POPLAVE IN SNEG — Kraji okoli Koprivnice na Hrvaškem so imeli v dveh dneh 120 milimetrov padavin. Voda vdira v hiše in gospodarska poslopja, polja pa so poplavljena, tako da ne bo mogoče posejati koruze, če bo še snežilo ali deževalo. Na sliki: Poplavljena Koprivnica, kjer so enote civilne zaščite v pripravljenosti. Foto: Jovo Rojčević

PO TORNADU — Pes 87-letne Ome Thieman, ki so jo odpeljali v bolnišnico, je ostal sam sredi ruševin hiše. V soboto je več tornadov pustošilo po Arkansasu in Missouriju v ZDA. Telefoto: UPI

Diplomatska ofenziva

Tudi razmere na diplomatski fronti se obračajo v prid kamboških osvobodilnih sil — Štirideset elitnih bataljonov je razporejenih okrog Phnom Penha

POSEBEN TANJUGOV DOPIS

PEKING, 22. apr. Ves mesec marec je princ Norodom Sihanuk preživel na kamboškem osvobojenem ozemlju, po katerem je prepotoval najmanj 1000 km. Po njegovi zmagoslavni vrnitvi v Kitajsko je čutiti vse močnejšo dejavnost na dveh osnovnih frontah bitke za usodo Kambodže. Vse kaže, da ta bitka polagoma prehaja v končno obdobje, čeprav za zdaj še ne bi mogli reči, kdaj bo končana. Ne toliko zaradi zunanjih vplivov in vmešavanja, temveč zaradi samega razmerja sil v Kambodži.

Fronti sta vojaška in diplomatska. Prva je pod neposrednim vodstvom Khieuja Samphana, vrhovnega poveljnika osvobodilnih sil, drugo pa vodi šef države Norodom Sihanuk. Prva fronta temelji na silah osvobodilnih enot, ki po Sihanukovih besedah štejejo najmanj 120.000 vojakov, druga fronta pa v glavnem izrablja nasprotnikove slabosti. Razmere v »zadnjih Lon Nolovih brlogih« se iz dneva v dan slabšajo, tako da po Sihanukovih besedah ni človeka »zdrave pameti in odprtih oči«, ki tega ne bi uvidel. Prav zaradi tega v bližnji prihodnosti veliko pričakujejo od bitke na diplomatski fronti. Po nedavni izjavi premiera kraljevske vlade Penna Noutha so osvobodili okoli 90 odstotkov ozemlja, »poslednji brlogi« nasprotnika se zmanjšujejo, »mi pa prehajamo v novo obdobje boja, obdobje odločilne in dokončne zmage«.

Tuje časopisne agencije v Phnom Penhu potrjujejo omenjeno misel kamboškega premiera. Celo ameriške časopisne agencije poročajo o močnem zbiranju osvobodilnih sil v bližini prestolnice. Gre za kakšnih 40 elitnih bataljonov, ki imajo do Phnom Penha le »en dan pohoda«. Slišati je podatke o tem, da so raketna oporišča nameščena tako, da lahko rakete zadenejo prestolnico, in da se osvobodilne sile oborožujejo z ameriškim orožjem. O tem je Sihanuk po vrnitvi z osvobojenega ozemlja dejal:

»Lon Nolove čete se ne bojujejo več z našimi napadalnimi silami, marveč bežijo iz oporišč in nam vsak dan zapuste velike količine ameriškega orožja, streliva in celo 102-milimetrske topove. Potemtakem lahko rečemo, da predsednik Richard Nixon krši pariški sporazum ne le s tem, da pošilja nad našo državico vse svoje letalske sile v jugovzhodni Aziji, marveč da nas tudi — seveda ne prostovoljno — preskrbuje z velikimi količinami orožja, streliva in vojaških vozil.«

Tudi razmere na diplomatski fronti se obračajo v prid osvobodilnih sil. Po Sihanukovi vrnitvi z osvobojenega ozemlja se je začela široka diplomatska ofenziva, ki od nje veliko pričakujejo. Sihanuk meni, da se bo Lon Nolov režim kmalu in neizogibno sesedel in da ga je treba »dotolči« prej z diplomatskimi kot pa z vojaškimi sredstvi. V tem se vidi želja, ki jo je Sihanuk že tolikokrat izrazil v Pekingu, namreč želja, da bi prizanesli Phnom Penhu.

Sihanuk zavrača kakršnokoli kompromisno rešitev. V najnovejših govorih v Phnom Penhu, Pekingu in Pjongjangu je Sihanuk še posebej poudaril, da se kamboško ljudstvo bojuje tudi za svobodo drugih ljudstev, zlasti ljudstev »tretjega sveta«. Zato tudi pričakuje od ljudstev in vlad teh dežel ustrezno pomoč. »Ne gre za vojaško, marveč za diplomatsko pomoč,« je dejal Sihanuk in dodal, da khmersko ljudstvo zahteva, naj vsa miroljubna ljudstva in vlade sveta takoj pretrgajo odnose z Lon Nolovim režimom in tako pospešijo njegov padec.

»Če Nixon trmasto nadaljuje vojno v Kambodži, se je Sihanuk pripravljen bojevati tudi do konca drugega Nixonovega predsedniškega mandata,« pravi Sihanuk in dodaja, da so načini, na katere je mogoče »skrašati nepopisno trpljenje khmerskega ljudstva«, ki živi v senci strateških bombnikov »B-52« in njihovega smrtonosnega tovora. To je mogoče doseči »predvsem s političnimi in diplomatskimi sredstvi, s popolno osamitvijo Lon Nolovega režima — ki se bo tako moral sesuti«. Ni dvoma, da bo Sihanuk vztrajal pri tem.

STJEPAN PUCAK

Zarota Hess

Skrajneži so hoteli ugrabiti letalo in izsiliti izpustitev Rudolfa Hessa

OD NAŠEGA LONDONSKEGA DOPISNIKA

LONDON, 22. apr. Kot se je zvedelo v Londonu, je imela zahodnonemška policija včeraj polne roke dela na letališčih v južnem delu države. Preplah je nastal po sporočilu, da namerava skupina skrajnežev ugrabiti letalo britanske družbe BEA in tako izsiliti izpustitev Rudolfa Hessa, nacističnega zločinca, ki je zaprt v berlinski jetnišnici Spandau.

Znano je, da je Hitlerjev namestnik Hess v začetku vojne z letalom poletel v Anglijo, kjer je hotel na lastno pest skleniti mir. Britanci ga niso resno vzeli in so ga zaprli. Po vojni je bil Hess na nürnberškem procesu obsojen na dosmrtno ječo.

Zahodnonemški skrajneži naj bi najprej prisilili pilota na liniji Stuttgart — zahodni Berlin, da ne bi pristal v Berlinu, temveč bi letel v Varšavo, kjer naj bi letalo napolnilo rezervoarje in odletelo proti Moskvi. Kaže, da so si skrajneži izbrali Moskvo zato, ker prav SZ vztraja pri tem, da mora biti Hess zaprt do smrti. Tako bi imela grožnja skrajnežev, da razstrelijo letalo nad Moskvo, pravi učinek.

Kaže, da so si skrajneži premislili v zadnjem trenutku, ker je eden izmed njih pobegnil. Gre za Karla-Wolfganga Holzapfla, 29-letnega uslužbenca iz okolice Münchna, ki pravi, da si je sam izmislil načrt za ugrabitev letala. Zahodnonemška policija ga je aretirala in ga sedaj zaslišujejo. V izjavi za neki hamburški list je Holzapfel dejal, da je zapustil skupino, ker se ni strinjal s pajdaši, da bi v letalu nastavili kakšnih 20 kg eksploziva.

Prav mogoče je, da si je skupina skrajnežev vse skupaj kratko malo izmislila samo da bi razbila skrivnostni molk okoli Hessa, ki bo čez nekaj dni praznoval 79. rojstni dan.

MITJA MERŠOL

Delavski aktivi uspešni

V Vojvodini aktivi dokazujejo, da so interesi delavcev enotni

NOVI SAD, 22. aprila (Tanjug) — Aktive komunistov — neposrednih proizvajalcev so v pokrajini organizirali takorekoč v vseh občinskih organizacijah. Približno 2 tisoč petsto delavcev je vključenih v političen boj in neposredno akcijo komunistov v Vojvodini.

Iz ocene dosedanjega dela izhaja, da delavci komunisti uspešno presegajo okvire svojih delovnih organizacij. Njihovo delovanje je pri akcijah ZK po občinah vse bolj opazno. Aktivi so kaj hitro dokazali, da so interesi delavcev enotni, zato so postali njihovi uspešni povezovalci.

Na zadnji konferenci ZK Vojvodine so vztrajali, da je treba poostriti odgovornost ZK po občinah, predvsem pri razvijanju aktivov in zagotavljanju, da bo njihov vpliv na politično vsebino ter akcijo še večji.

Predpraznična Slovenija

Sonce s priokusom oblakov in vetra — da ne bi pozabili, da je april — je zvabilo v hribe in proti morju velikomnožico domačih in tudi tujih turistov

LJUBLJANA, 22. apr. Obala in Pomurje se kopljeta v soncu, prijetno toplo je tudi v Ljubljani, drugod po Sloveniji pa je — aprilsko vreme. Toda povsod že kar »diši« po prvomajskih praznikih in mestne ulice so praviloma prazne, nadvse živo pa je na visokih smučiščih, v pokritih bazenih in drugih izletniških točkah.

No, muhasti april s skoraj zimskimi temperaturami se je današnjo nedeljo le oddolžil tudi Pomurcem s soncem in sorazmerno visokimi dnevnimi temperaturami, ki so to pomlad prvič dosegle normalno raven, poroča naš dopisnik Boro Borovič. Pomurci so množično zapustili svojo metropolo in občinska središča. Gnečo na cestah, pa so povečali številni tuji gosti in predvsem zdomci, ki jih je zdaj v Pomurju okoli osem tisoč. Veliko zdomcev bo pričakalo doma tudi prvomajske praznike.

Sončnega vremena so kajpak, najbolj veseli v zdravilišču Radenska in v Moravskih toplicah, kjer se je že v poznih dopoldanskih urah gnetlo na parkirnih prostorih več sto avtomobilov, povečini z avstrijskimi registracijami.

Tudi v Mariboru je bilo danes sončno, nam poroča Marjan Kos, zato so smučarji izkoristili smuko na višjih predelih mariborskega Pohorja.

Današnjo nedeljo je na Bledu zjutraj kazalo, da bo vreme toplejše, saj je bilo sončno, skoraj brez oblaka. Pozneje pa se je zopet ohladilo, postalo je vetrovno kot vse zadnje dni, poroča Božo Benedik. Vendar to ni motilo številnih gostov, ki so prišli danes na Bled ali pa se že nekaj dni tu na dopustu. Številni tuji gostje so šli na Vogel, kjer so se z današnjo smuko kar pohvalili. Na Bledu pa so bili danes že prvi čolni na jezeru, oživela sta otok in blejski grad, minigolf je že sprejel prve goste, tenis igrišča so bila zasedena, največ pa se jih je sprehajalo okoli jezera. Bled je že pripravljen za prve goste, niso pa še uredili cest, saj so še poškodovane od zime, pa tudi številnih smetišč še niso odstranili.

Sonce pa se je na veliko razdajalo vzdolž obale, kjer so Nemci, Italijani, Avstrijci in tudi domači gostje povsem napolnili hotele.

Nekaj oblakov se je danes okoli poldneva zgrnilo tudi nad Ljubljano, ki je sicer precej prazna. Prijetno popoldansko sonce pa je zvabilo v Tivoli, na Rožnik, ki so ga pred kratkim temeljito očistili dijaki ljubljanske šole za oblikovanje in druge izletniške točke. Mnogi Ljubljančani pa so si ogledali »Botra« in gostujoči madžarski cirkus »Apollo«.

DOPISNIKI DELA

Letošnje Pozorje posebnost

Josip Vidmar: »Uporabili bomo strožja merila«

NOVI SAD, 22. apr. (Tanjug) — Po mnenju predsednika Sterijinega pozorja akademika Josipa Vidmarja bodo letošnje osemnajste gledališke igre posebne tako po podobi kot po vsebini. Do tega je prišlo, meni Vidmar, ker so pri odbiranju predstav strožje merili njihovo vrednost.

Pozorje je po besedah Josipa Vidmarja od vsega začetka, še posebno pa zadnja leta, dobro reagiralo. Prineslo je nekaj velikih gledaliških dogodkov, zato težnje klasičnega in modernega gledališča občutimo v sodobnem gledališkem življenju.

Umetniški direktor Sterijinega pozorja Georgij Paro pa poudarja, da se gledališče po raznih odrskih eksperimentih v šestdesetih letih vrača k odrski besedi, bogatejše za izkušnje minulega desetletja. Letošnje gledališke igre zato prepletajo zamirajoče minule poskuse in nastajajoče novosti.

Svečanost pri Okroglem

KRANJ, 22. aprila — Pri Okroglem je bila popoldne tradicionalna spominska svečanost ob 31-letnici znane borbe v Okrogljanski jami. O herojskem boju partizanov, ki so izdani in obkoljeni umrli junaške smrti, je številnim obiskovalcem, predvsem mladini, spregovoril predsednik mladinskega aktiva v tovarni Sava Ernest Mikoletič. V kulturnem delu programa so sodelovali učenci osnovne šole in moški pevski zbor iz Nakla ter godba na pihala iz Kranja.

LADO STRUŽNIK

Diplomatska kronika

DELEGACIJA SOVJETSKIH SINDIKATOV — Na povabilo sveta Zveze sindikatov Jugoslavije je prispela v Beograd delegacija Vsezveznega centralnega sveta sovjetskih sindikatov, ki jo vodi sekretar Ivan Vladičenko. V pogovorih, ki so se začeli takoj po prihodu delegacije, so izmenjali informacije o sistemu delitve sredstev za osebne dohodke in nagrajevanja po delu v ZSSR.

ŠNUDERL SPREJEL DUNAJSKEGA ŽUPANA — Član ZIS Boris Snuderl je v Dubrovniku sprejel dunajskega župana Felixa Slaviko. Pogovarjala sta se o gospodarskem sodelovanju med Jugoslavijo in Avstrijo in o položaju jugoslovanskih delavcev, ki so začasno zaposleni na Dunaju.

Ponesrečenec umrl

MURSKA SOBOTA, 22. apr. — V soboški bolnišnici je umrl za posledicami prometne nesreče 75-letni Franc Trplan iz Ivanc v soboški občini. V Trplana je med Murisko Soboto in Beltinci trčil 20. aprila voznik Štefan Čanak iz Beograda, ko je pešec nenadoma prečkal cesto.

B. B.

V GRADEC po igrače
k tvrdki KOCH in nič drugače!
Na zalogi celoten sortiment LEGO in vse novosti
KOCH na Glavnem trgu

Zadnje vesti

Ugodna ocena Orlandića

Član ZIS se je vrnil z zasedanja izvršnega komiteja SEV v Moskvi

BEOGRAD, 22. apr. (Tanjug) — Nocoj se je vrnil v Beograd član ZIS Marko Orlandić, ki se je udeležil zasedanja izvršnega komiteja SEV v Moskvi.

Po prihodu na letališče »Beograd« je Orlandić obvestil novinarja Tanjuga, da so na zasedanju proučili vprašanja dosedanjega sodelovanja na področju strojegradnje, kemične in nekaterih drugih industrij. Gre za industrijske veje, v katerih naša dežela na podlagi sporazuma poslovno sodeluje z deželami-članicami SEV.

Ko je pozitivno ocenil rezultate pravkar končanega zasedanja, je Orlandić izjavil, da so možnosti za nadaljnjo razširitev gospodarskega sodelovanja naše dežele s članicami SEV tako na bilateralni kot tudi na multilateralni podlagi. To se zlasti nanaša na našo strojegradnjo in možnost njenega tesnejšega kooperantskega povezovanja z ustrezno industrijo teh dežel. Pričakujemo, da bi v bližnji prihodnosti lahko prišlo do pomembnih konkretnih rezultatov v industrijski kooperaciji na področju strojegradnje, je končal Orlandić.

Libija podpira revolucionarna gibanja

BEJRUT, 22. apr. (UPI) — Libijski predsednik Moamer Gadafi je izjavil, da je problem rasističnih režimov v Rodeziji in Južni Afriki moč rešiti samo s silo. Libijska vlada podpira revolucionarna gibanja črncev v teh deželah, prav tako pa podpira upornike v Severni Irski, na Filipinih in boj črncev v Ameriki, je rekel Gadafi.

Ko je govoril na banketu v čast malijskega predsednika Muse Traoreja, je Gadafi poudaril, da Libija podpira vse afriške narode, ki se bojujejo za neodvisnost. Stališče Libije potrjuje, da ima islam mednarodno obeležje in da ne more biti omejen s političnimi in kontinentalnimi mejami, zato se pomoč Libije razteza od Irske do Filipinov in od ameriških črncev do vseh področij Afrike, je rekel Gadafi.

Eksplozija poškodovala kip Che Guevare

SANTIAGO, 22. apr. (AP) — Kip kubanskega revolucionarja Che Guevare v predmestju Santiaga je danes hudo poškodovala eksplozija, ki jo je povzročila neznana oseba.

Bronasti kip v predmestju San Miguel je bil postavljen pred dvema letoma. Do poskusa, da bi uničili kip kubanskega revolucionarja, je prišlo že pred dvema mesecema, a se ni posrečil.

Telegrami

Požar »iz malomarnosti«

GÖTEBORG — Göteborška policija je sporočila, da so neutemeljene govorice, po katerih naj bi bil podtaknjen ogenj v tako imenovnem »hrvaškem klubu« v tem mestu. Švedski tisk ima ta klub za kraj, v katerih pripravljajo načrte za ustaške terористične akcije na Švedskem. Požar je izbruhnil ponoči v stanovanju nad klubom. Policija meni, da je požar nastal zaradi malomarnega ravnanja z vnetljivimi kemikalijami.

Brez velesil

BEJRUT — Iranski premier Hoveida se je v izjavi za libanonski list »Al Safa« zavzel za stabilnost v Perzijskem zalivu in dejal, da bi to območje moralo biti »zunaj dosega katerekoli izmed velesil«. Hoveida je tudi dejal, da so neutemeljene bojazni nekaterih arabskih držav zaradi krepitve vojaške moči v Iranu.

Brandt: POUSS bo 1975

WASHINGTON — V intervjuju za ameriški tednik »U. S. News and World Report« je zahodnonemški kancler Willy Brandt dejal, da bi se pogajanja o obojestranskem uravnoteženem skrčenju sil (POUSS) utegnila začeti leta 1975. Brandt je izjavil, da so se pripravljalni pogovori na POUSS na Dunaju začeli v znamenju težav, »vendar menim, da so zdaj prišli v takšno fazo, ko je že mogoče sklepati o resnih pogovorih . . . Toda nisem prepričan o tem, da bi takšna konferenca lahko bila leta 1974.«

Pomoč Toskane Vietnamu

RIM — Prebivalci italijanske pokrajine Toskane so zbrali več ko pol milijarde lir za obnovo Vietnama. Sklenili so, naj bi ta denar porabili za gradnjo šol v Severnem Vietnamu.

Smrt v avtomobilu

RIO DE JANEIRO — Na cesti med Rio de Janeirom in Sao Paulom sta trčila osebni avtomobil in avtobus. Nesreča je terjala smrt družine, ki se je peljala v osebnem avtomobilu (6 otrok in starši). V neki drugi avtomobilski nesreči pri mestu Belo Horizonte so umrli štirje ljudje.

Japonci v Hainoiu

TOKIO — Trije funkcionarji japonskega zunanjega ministrstva so odpotovali v Hanoi, kjer se bodo pogovarjali o uvedbi gospodarskega, kulturnega, znanstvenega in tehničnega sodelovanja med Japonsko in DR Vietnamom. Japonski funkcionarji so dobili navodila, naj informirajo Hanoi, da je njihova država pripravljena pomagati pri obnovi DR Vietnam. Obenem naj bi tudi »proučili teren« za uvedbo diplomatskih odnosov med Japonsko in DR Vietnamom.

»Kolo« na Poljskem

ŠIBENIK — Člani šibeniškega delavskega kulturno-umetniškega društva »Kolo« so odpotovali na Poljsko, kjer bodo na mednarodnem festivalu pevskih zborov predstavljali našo državo. Festival bo v Varšavi od 26. do 30. aprila, priredili pa ga bodo ob 500-letnici rojstva Nikolaja Kopernika. Jugoslovanski ansambel bo nastopil tudi v poljskem mestu Lublin.

Sodelovanje Madžarska-Japonska

BUDIMPEŠTA — Madžarski zunanji minister Janos Peter je po vrnitvi iz Tokia izjavil, da so »presenetljivo velike možnosti« za razširitev madžarsko-japonskega gospodarskega sodelovanja, zlasti na področju elektrotehnike, fine mehanike in kemične industrije.

Boj z draginjo

LONDON — V Veliki Britaniji so ustanovili organizacijo z imenom »Gibanje proti draginji«. Predsednik organizacije D. Martin je izjavil, da se bodo člani bojevali proti sedanji antisocialni politiki konservativne vlade«. Od prihoda konservativcev na oblast v letu 1970 so se cene živil povišale za 30 odstotkov. Draginja se je še povečala po vstopu Velike Britanije v EGS.

Pa še to:

KAJ ŠELE GLEDALCI! — Avstralska plavalka in nekdanja olimpijska zmagovalka Linda McGill predlaga, naj bi plavalci tekmovali goli. Pravi, da bi rekordi padali kot domine, kajti kostimi plavalce ovirajo, ker povečujejo odpor vode.

Kaj rekordi, koliko bi bilo na tekmah šele gledalcev!

VREMENSKO POROČILO

Prognostična karta za 23. april 1973 ob 7. uri

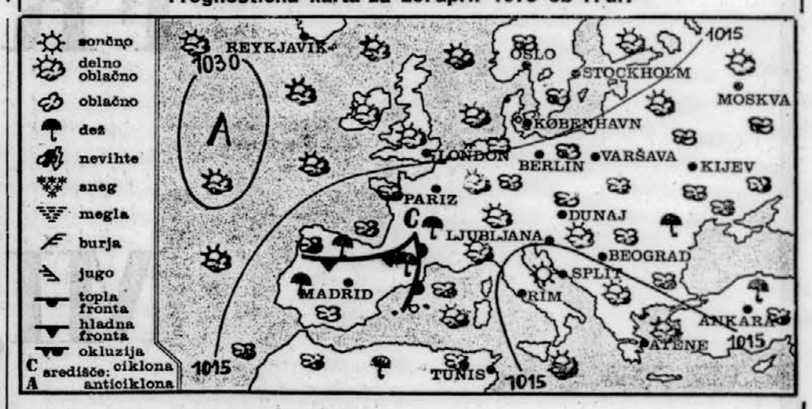

Vreme in temperatura 22. aprila 1973

kraj	ob 7. uri vreme	stopinj	ob 13. uri vreme	stopinj
Ljubljana	jasno	2	pretežno oblačno	13
Planica	jasno	—3	—	—
Brnik	jasno	—1	pretežno oblačno	12
Kredarica	jasno	—11	snežna ploha	9
Maribor	pretežno oblačno	2	pretežno oblačno	12
Sl. Gradec	jasno	—2	oblačno	10
Celje	jasno	0	—	—
Novo mesto	jasno	0	oblačno	11
Koper	jasno	7	jasno	12
Reka	jasno	6	jasno	13
Pulj	jasno	6	jasno	12
Hvar	jasno	8	jasno	15
Dubrovnik	jasno	7	jasno	12
Zagreb	jasno	3	oblačno	13
Beograd	oblačno	5	oblačno	11
Sarajevo	pretežno oblačno	2	oblačno	11
Titograd	—	—	oblačno	12
Skopje	jasno	7	oblačno	15
Celovec	jasno	—1	—	—
Gradec	jasno	0	—	—
Dunaj	oblačno	5	pretežno oblačno	11
Benetke	pretežno oblačno	5	—	—
Milano	pretežno oblačno	5	—	—
Genova	oblačno	11	—	—
München	jasno	—1	jasno	9
Zürich	megla	—3	—	—
Rim	pretežno oblačno	5	—	—
Paris	dežuje	5	ploha	6
Berlin	rosi	5	—	—
Stockholm	pretežno oblačno	—1	jasno	11
Moskva	rosi	5	oblačno	6

SLOVENIJA

Pretežno sončno bo. Popoldne vnotranjosti Slovenije zmerne pooblačitve. Najnižje nočne temperature bodo med —1 in 2, v Primorju 6, najvišje dnevne do 15.

IZGLEDI ZA TOREK

Nekoliko topleje bo.

JUGOSLAVIJA

V vzhodnih krajih bo spremenljivo oblačno, drugod pretežno sončno.

Nad Alpami in Balkanom se je zgradil greben visokega zračnega pritiska. Hladen in vlažen zrak se iznad naših krajev pomika proti severovzhodu, zato se je vreme žr izboljšalo.

Snežne razmere včeraj ob 7. uri

Žičnica na Veliko planino: —1, jasno 10 cm, Tiha dolina 50 cm, naprave obr.; žičnica na Zelenico: 5, jasno 110 cm, naprave obratujejo; Ljubelj-predor: jasno, snežne lise; žičnica Golte: —4, jasno, 40 cm, naprave obratujejo; Rateče-Planica: 7 cm; Triglav-Kredarica: jasno —11, 400 cm.

PROLETARCI VSEH DEŽEL, ZDRUŽITE SE!

★ ★ ★

DELO

GLASILO SOCIALISTIČNE ZVEZE DELOVNEGA LJUDSTVA SLOVENIJE

LJUBLJANA, PONEDELJEK, 23. APRILA 1973
LETO XV. ● ŠTEVILKA 111 ● CENA 1 DINAR

»DELO« IZHAJA OD 1. MAJA 1959 PO ZDRUŽITVI »LJUDSKE PRAVICE«, KI JO JE 5. OKTOBRA 1934 USTANOVILA KOMUNISTIČNA PARTIJA V SLOVENIJI, IN »SLOVENSKEGA POROČEVALCA«, KI GA JE LETA 1941 USTANOVILA OSVOBODILNA FRONTA SLOVENSKEGA NARODA

SPORT

GLAVNI UREDNIK MITJA GORJUP
ODGOVORNI UREDNIK JAK KOPRIVC

A. Marinc: Izročilo B. Kidriča zavezuje (7. stran) — Uvoz povečuje deficit (9. stran) — Sihanukova diplomatska ofenziva (14. stran)

Ni ovir za prva

Nogometaši Crvene zvezde in Veleža vnovič zmagali tudi v gosteh — Ali drsijo zeleno-beli v nevarne vode?

LJUBLJANA, 22. apr. Dvojica vodilnih ne pozna ovir. Čeprav v gosteh, sta Crvena zvezda in Velež dosegla v I. zvezni nogometni ligi novi zmagi in ohranila naskok pred prvima zasledovalcema Beogradom in Partizanom, ki sta tokrat igrala doma in oba tudi zmagala. Složno sta zmagali tudi obe najslabše uvrščeni enajsterici, pri čemer pa ima uspeh Spartaka v gostehe v Banja Luki seveda večjo težo.

I. zvezna nogometna liga

Rezultati

Vardar : Dinamo 4:1 (1:1)
Sarajevo : Sloboda 0:0
Beograd : Radnički 1:0 (0:0)
Partizan : Vojvodina 1:0 (1:0)
Sutjeska : Hajduk 2:0 (1:0)
Olimpija : C. zvezda 1:2 (1:1)
Bor : Velež 0:3 (0:0)
Čelik : Željezničar 1:2 (1:1)
Borac : Spartak 0:1 (0:0)

Lestvica

1. C. zvezda	25	17	5	3	50:15	39
2. Velež	25	14	9	2	41:17	37
3. Beograd	25	12	9	4	37:22	33
4. Partizan	25	13	7	5	36:25	33
5. Sarajevo	25	11	7	7	39:31	29
6. Željezničar	25	12	5	8	37:30	29
7. Sloboda	25	8	10	7	27:21	26
8. Vardar	25	8	9	8	29:32	25
9. Radnički	25	9	6	10	20:26	24
10. Borac	25	7	7	11	19:18	21
11. Vojvodina	25	8	5	12	31:32	21
12. Olimpija	25	7	6	12	25:30	20
13. Hajduk	25	9	2	14	31:38	20
14. Dinamo	25	7	6	12	20:37	20
15. Bor	25	7	6	12	24:43	20
16. Čelik	25	7	5	13	21:40	19
17. Spartak	25	6	5	14	25:38	17
18. Sutjeska	25	6	5	14	21:39	17

Pari prihodnjega kola:

ZAGREB: Dinamo — Borac (0:3)
SUBOTICA: Spartak — Čelik (0:2)
SARAJEVO: Željezničar — Bor (2:1)
MOSTAR: Velež — Olimpija (1:1)
BEOGRAD: C. zvezda — Sutjeska (3:0)
SPLIT: Hajduk — Partizan (1:2)
N. SAD: Vojvodina — Beograd (0:2)
NIŠ: Radnički — Sarajevo (2:1)
TUZLA: Sloboda — Vardar (1:2)

Za Bežigradom že dolgo ni bilo tako številnega občinstva, kot ga je tokrat privabila Crvena Zvezda. Razen z rezultatom bi bili domači gledalci s prikazanim nogometom lahko kar zadovoljni, še posebej v prvem polčasu. A kaj pomaga, ko so zeleno-beli doživeli že tretji poraz doma v tem prvenstvu. Tako si lahko mane roke pravzaprav le Olimpijin blagajnik, ki je iztržil čedno vsotico in si prihranil premije igralcem . . .

ODLOČIL ZA BEŽIGRADOM. Karasi (C. zvezda).

Sicer pa se utegne ta poraz Olimpiji še maščevati. Naskok pred zadnjima na lestvici Spartakom in Sutjesko je skopnel na pičle tri točke. Brzčas potemtakem ni več tvegati ničesar. A v tolažbo je Bežigrajčanom lahko to, da kvalitetnejšega gosta, kot je bila Crvena zvezda, v letošnjem prvenstvu ne morejo več dobiti.

E. B.

EDINI ZADETEK ZA LJUBLJANČANE. Tako je Popivoda s kazenskim strelom ukanil vratarja Crvene zvezde Oljo Petrovića. Beograjski nogometaši pa so s štadiona za Bežigradom z 2:1 vendar odnesli obe točki. Foto: Zrnec

Širok dogovor o akciji

Delo objavlja najpomembnejše dele dokumenta SZDL

LJUBLJANA, 2. aprila — Na četrtkovi razširjeni seji predsedstva in izvršnega odbora republiške konference Socialistične zveze so predlogi stališč in sklepov dobili široko potrditev in tudi dopolnitev. Delo začenja v današnji številki z objavljanjem povzetkov najpomembnejših delov tega dokumenta, ki pomeni najširši družbeni dogovor za akcijo na tem področju v naši socialistični republiki. (Berite komentar in članek na 5. strani).

Štart DP

Začetek državnega prvenstva v kartingu z uspelo dirko v Novi Gorici

NOVA GORICA, 22. apr. Po dveh odpovedih — Zagreba in Beograda — se je danes vendarle začelo letošnje državno prvenstvo v kartingu. Najuspešnejši so bili primorski dirkači. Prva zmagovalca sta Koprčan Božič (do 100 kubikov) in Lavrenčič iz Il. Bistrice (do 125 kubikov).

Tekmovanje je bilo na južnem delu Kidričeve ceste. Vzornemu prireditelju, ADM Nova Gorica se je prijavilo 40 tekmovalcev iz 11 klubov.

Največ tekmovalcev je bilo v razredu do 100 kubikov, in sicer 24. Tekma je bila zelo izenačena, najbolj pa so se izkazali Koprčan Božič ter člana AMD Vrhnika Prek in Turek; v dveh kvalifikacijskih vožnjah je zmagal Božič, v eni pa Prek. V finalu je Božič vnovič navdušil in zmagal pred lanskim prvakom Prekom. V najtežjem razredu je lanski prvak Lavrenčič zmagal v vseh treh vožnjah. V drugi vožnji je povedel šele v 8. krogu; najhujši njegov tekmec je bil Ptujčan Cvetko.

Izidi, do 100 kubikov: 1. Božič (K) 50 točk, 2. Prek 46, 3. Turk (oba Vrh) 42, 4. Gajšek (Slander) 40; do 125 kubikov: 1. Lavrenčič (Il. B.) 50, 2. Cvetko (Pt) 46, 3. Smrdel 42, 4. Živec 40, 5. Lavrič (vsi Moste) 39 itd.

A. FRANKO

Samo tri poteze

Danes igrajo v Portorožu 15. kolo Vidmarjevega memoriala

PORTOROŽ, 22. aprila — Danes so končali vse štiri prekinjene partije 14. kola Vidmarjevega memoriala. Gligorić je proti Suetinu že po treh potezah ugotovil, da se ne more rešiti. Kinteros in Matanović sta remizirala brez nadaljevanja. Smejkal in Minić sta igrala nekaj časa in sklenila remi.

V ponedeljek je na sporedu 15. kolo. (Podrobnosti na 3. strani).

Prvi Avstrijec

V mednarodnem slalomu na Golteh je zmagal Morgenstern — Gašperšič tretji, Hölzl četrti — Težak drugi tek

GOLTE, 22. apr. V lepem sončnem vremenu ter v odličnih snežnih razmerah je bil danes na Golteh drugi dan mednarodnega smučarskega tekmovanja v alpskih disciplinah za pokal Okrešelj — Golte in za točke FIS. Na sporedu je bil slalom, nastopilo pa je 56 tekmovalcev iz Avstrije, Japonske, Belgije in Jugoslavije.

Prvo progo je postavil Jugoslovan Filip Gortner, dolga pa je bila 500 m z višinsko razliko 160 m in 55 vraticami. V prvem teku je dosegel najboljši čas Avstrijec Morgenstern z 41,27 pred Japoncem Cibo, ki je zaostal za 66 stotink sekunde. Naši tekmovalci so danes v prvem teku vozili odlično. Med prvo deseterico je bil Gašperšič s časom 41,76 tretji, Hölzl z 42,00 četrti, Križaj z 42,70 pa sedmi.

Drugo progo, ki je imela enako število vratc, je postavil japonski trener Akira. Bila je precej težavnejša, posebno še v spodnjem delu, tako da je odstopilo kar 22 tekmovalcev, med njimi trije Japonci, Avstrijci, en Belgijec ter naši. Prav tako kot v prvem teku, je bil v drugem najhitrejši Avstrijec Morgenstern s 43,35. Drugi je bil Čiba (Jap) s 44,14, tretji pa njegov rojak Suzuki s 45,03. Med našimi sta bila tokrat najboljša Gašperšič s časom 45,58 (četrti) in Hölzl z 46,41 (sedmi).

Rezultati: 1. Morgenstern (Av) 84,62, 2. Čiba (Jap) 85,87, 3. Gašperšič (Jug) 87,34, 4. Hölzl (Jug) 88,41, 5. Brunner (Av) 88,43, 6. Suzuki (Jap) 88,51, 7. Križaj (Jug) 89,72, 8. Pichler (Av) 89,96, 9. Lovši (Jug) 90,71, 10. Kozelj (Jug) 91,71, 11. Polajner (Jug) 92,76, 12. Rečnik (Jug) 93,98 . . 15. Senčj (Jug) 96,39, 16. Popenko (Jug) 97,03, 19. S. Kavčič (Jug) 104,66.

Organizacija tekmovanja je bila oba dneva odlična, Zato zaslužita smučarski klub Izletnik iz Celja in Branik iz Maribora, ki sta bila organizatorja tega velikega mednarodnega tekmovanja, vse priznanje.

TONE TAVČAR

ZMAGOVALEC VELESLALOMA — Prvi dan je na Golteh zmagal Japonec Tomi. Foto: Tavčar

NA ZMAGOVALNEM ODRU. Na balkanskem prvenstvu v streljanju v Beogradu se Jugoslovani držijo dobro. Na sliki: slovesnost za najboljše mladince v olimpijskem matchu. Na najvišji stopnici mladi delavec iz tovarne kablov v Svetozarevu Momčilo Savić. Telefoto: Tanjug

Novo priznanje Parlovu

Anketa AIPS o najboljših evropskih boksarjih pred EP v Beogradu

PARIZ, 22. apr. — Boksarska sekcija mednarodnega združenja športnih novinarjev AIPS je organizirala anketo o najboljših boksarjih v Evropi v letu 1972, ki je nekakšen pokazatelj pred EP od 1. do 9. junija v Beogradu. Strokovnjaki so takole razdelili zlate kolajne: SZ 3, Madžarska in Bolgarija po 2, Poljska, Anglija, Jugoslavija in ZRN po 1.

Med našimi je dobil največ možnih točk (30) Parlov v poltežki kategoriji pred Poljakom Gortanom (25) in Anfimovom (SZ, 20), Vujinu pa so prisodili 3. mesto v polvelterski kategoriji.

Uspehi v Linzu

Obadov in Žuvela prva na mednarodnem prvenstvu Avstrije v judu — Dobri tudi Babić, Mijalković in Lucić

LINZ, 22. apr. (Po telefonu). Jugoslovanski judoisti so na 7. mednarodnem prvenstvu Avstrije dosegli lep uspeh, saj sta Obadov in Žuvela osvojila prvi mesti. Odlično so se odrezali še Babić, Mijalković in Lucić s tretjim mestom. V konkurenci 92 tekmovalcev iz 11 držav je med ekipami zmagala Jugoslavija.

Slavko Obadov je bil po splošni oceni najuspešnejši tekmovalec turnirja, čeprav uradno tega naslova ne podeljujejo. Obadov je vse nasprotnike v srednji kategoriji premagal brez težav, njegov nastop pa je pohvalno ocenil tudi Anton Greesing, najuspešnejši judoist vseh časov. V predtekmovanju je Novosadčan odpravil štiri nasprotnike iz ippponom, v finalu pa je premagal Hargesherja (NDR) z wazarijem.

Edini slovenski reprezentant Vidmajer je v lahki kategoriji sicer odlično startal, v četrtfinalu pa je po sodniški odločitvi izgubil z Avstrijcem Pointnerjem. Zato pa je presenetil reprezentant Babič, ki je osvojil v tej skupini tretje mesto. V polsrednji kategoriji si je Mijalković priboril mesto v polfinalu, proti odličnemu Krügerju (NDR) pa ni uspel. V zaključnih bojih je v srednji kategoriji spodletelo tudi Kraljeviću.

Rezultati, lahka: Pointner (A) : Kollar (Mad) 5:0; polsrednja: Krüger (NDR) : Keferli (Mad) 5:0; srednja: Obadov : Hargeshemer (NDR) 7:0; poltežka: Žuvela : Schultz (NDR) 10:0; težka: Poljak (A) : McPhail (Bel) 3:0); ekipno: 1. Jugoslavija 10, 2. Avstrija 9, 3. NDR 7.

D. UTENKAR

NASTOPIL V LINZU. Vidmajer (Impol).

Mladi vedno boljši

Dve lepi zmagi pomlajene vaterpolske ekipe na turnirju v Beogradu

BEOGRAD, 22. apr. — Na mednarodnem turnirju je naša pomlajena ekipa najprej premagala ekipo ZRN s 4:1, nato pa še Nizozemsko s 6:3.

Tako imata po dveh popolnih kolih Madžarska in Jugoslavija po štiri točke, ZRN in Nizozemska pa sta še brez njih. O prvaku bo odločal derbi sosedov.

Preleta po 300 km!

Uspeh celjskih jadralcev Rojnika in Klinarja

CELJE, 22. aprila — Celjska jadralna letalca Črtomir Rojnik in Marko Klinar sta s cirrusom (standard in cirrus-17) preletela 300 kilometrsko razdaljo. Prelet, ki velja za zlati »C«, je Klinar le ponovil, Rojniku pa velja kot pogoj za diamantni »C«, saj je prelet najavil.

Invalidi dobili prvake

Republiško prvenstvo v streljanju in šahu v Semiču

SEMIČ, 22. aprila — Tu se je končalo finalno tekmovanje invalidov v streljanju z zračno puško in šahu. Nastopilo je 42 najboljših strelcev in 32 najboljših šahistov s štirih področnih tekmovanj.

Rezultati, streljanje — kategorija A: 1. Bernašek (Ponikve) 154, 2. Butolen (Sl. Gradec) 150, 3. Kobe (Černomelj) 148; kategorija B: 1. Bila (Velenje) 169, 2. Snajder (Lj) 168. 3. Pantelič (N. Gorica) 158; kategorija C: 1. Jovanovič (Velenje) 163 2. Kogoj (Idrija) 162, 3. Vavtar (Hrastnik) 162; kategorija D: 1. Bricman (Sl. Gradec) 174, 2. Naglič (Jes) 174, 3. Vršaj (Lj) 171 krogov; ekipna uvrstitev: 1. Jesenice 511, 2. Invalid (Lj) 500, 3. Sl. Gradec 496; šah — brzopotezno: 1. Slovenj Gradec 17,5, 2. Koper 16,5, 3. Jesenice 16,5.

J. MALIČ

Petkrat zlato

Na balkanskem prvenstvu v streljanju v Beogradu so naši strelci dosegli pet zmag — Rekord mladinca Pejovića

BEOGRAD, 22. aprila. Drugi dan balkanskega prvenstva v streljanju je bil za naše dokaj uspešen, saj so skupaj osvojili kar 12 odličij. Vsa druga so pobrali odlični romunski strelci in strelke. Prvenstvo se bo končalo jutri z nastopom članov s pištolo velikega kalibra in standardno MK puško (3 x 20).

Danes se je še posebno izkazal mladinec Srečko Pejović, ki je zmagal z novim balkanskim rekordom in največ pripomogel tudi k ekipni zmagi naših mladincev.

REZULTATI: ženske — standardna MK puška (3x20) — ekipno: 1. Jugoslavija 1677, 2. Romunija 1674, 3. Bolgarija 1631; posamezno: 1. Petrescu (Rom) 566, 2. Sabatka (Jug) 562, 3. Herold (Jug) 559, . . . 5. Jojić 556, 6. Mašić 556; mladinci — ekipno: 1. Jugoslavija 1679, 2. Bolgarija 1649, 3. Romunija 1643, 4. Turčija 1496; posamezno: 1. Pejović 573 (balk. rek.), 2. Savić 557 (oba Jug), 3. Ačakonov (Bolg) 554, . . . 7. Marković 549 in 11. Dakić 538; člani: MK puška proste izbire (3x40) — ekipno: 1. Romunija 4530, 2. Jugoslavija 4488, 3. Bolgarija 4487, 4. Grčija 4402, 5. Turčija 4230; posamezno: 1. Rotaru (Rom) 1147, 2. Milutinović (Jug) 1141, 3. Codreanu (Rom) 1140, Jugoslovani: 5. Pejčev 1128, 8. Vego 1124, 11. Juhas 1118, 16. Šipek 1105.

Kleče — ekipno: 1. Romunija 1535, 2 Bolgarija 1512, 3. Jugoslavija 1481, 4. Grčija 1472, 5. Turčija 1429; posamično: 1. Rotaru 390 2. Olarescu 386, 3. Caban (vsi Rom) 382, . . . 11. Milutinović 377, 12. Pejčev 375, 14. Vego 372 15. Juhas 369, 19. Šipek 363; standardna UK puška proste izbire (stoje) — ekipno: 1. Jugoslavija 1457, 2. Romunija 1448, 3. Bolgarija 1422, 4. Grčija 1382, 5. Turčija 1282; posamično: 1. Milutinović (Jug) 374, 2. Rotaru (Rom) 368, 3. Vergo (Rom) 365, . . . 5. Vego 363, 7. Šipek 359, 9. Juhas 359.

ZBIRA KOLAJNE. Strelka iz Novega Sada Valerija Sabatka.

SPORTNA NAPOVED

Dvanajst pravilnih

1. Vardar — Dinamo 1
2. Sarajevo — Sloboda 0
3. Partizan — Vojvodina 1
4. Sutjeska — Hajduk 1
5. Olimpija — C. zvezda 2
6. Bor — Velež 2
7. Čelik — Željezničar 2
8. Borac — Spartak 2
9. Bregalnica — Šumadija 2
10. Radnički (K) — Napredak 2
11. Proleter — Novi Sad 1
12. Bačka — Osijek 0

Devet pravilnih

9. Mura — Zagreb 0

Rog dvakrat

Zmaga ljubljanskih kolesarjev »Po jadranski magistrali« — Kastelic prvi

KARLOBAG, 22. apr. Z etapo od Zadra do Karlobaga se je končala tradicionalna kolesarska dirka »Po jadranski magistrali«. Prinesla je popolno zmagoslavje Rogovim kolesarjem, ki so zmagali v ekipni konkurenci, med posamezniki pa je postal zmagovalec Ivan Kastelic.

Že takoj po štartu zadnje etape se je od karavane kolesarjev odlepila skupina desetih kolesarjev, med katerimi so bili tudi slovenski tekmovalci Kastelic, Frelih, Zakotnik, Keršič in Kekec. Po tridesetih kilometrih so imeli dve minuti prednosti, ki so jo pred Karlobagom še povečali za 5 minut. Vodstvo Siporexa ni takoj reagiralo na pobeg in to se mu je mačevalo, kajti Bilić in tovariši so bili v zaključnem delu brez možnosti. Na vzponu proti Gospiću pa se je začel pravi boj, kajti glavnina je skoraj ujela ubežnike. Janez Zakotnik, dvakratni zmagovalec te dirke, je diktiral oster tempo na čelu skupine. Veliko zaslug za oster tempo sta imela tudi Branikova kolesarja Keršič in Kekec.

Rezultati 3. etape Zadar—Karlobag (1000 km): Kastelic (Rog) 2:34,33, Gazdić (Radn) 2:34,57 Pocrnja (Siporex) 2:34,40, Arsovski (Skopje) 2:34,50, Zakotnik (Rog) 2:35,07, Keršič 2:35,15, Kekec (Oba Br) 2:35,20, Bricelj (Part) 2:36,42, Remar (Siporex) 2:36,42, J. Valenčič (Rog) 2:36,46.

Skupni vrstni red: 1. Kastelic 6:12,34, 2. Gazdić 6:12,51, 3. Pocrnja 6:12,51, 4. Arsovski 6:13,44, 5. Zakotnik 6:14,01, 6. Keršič 6:14,09, 7. Kekec 6:14,14, 8. Bricelj 6:15,36, 9. Remar 6:15,36, 10. J. Valenčič 6:15,40; ekipno: 1. Rog, 2. Siporex, 3. Branik, 4. Skopje, 5. Partizan, 6. Beograd, 7. Sava, 8. Radnički.

Z. ZANOŠKAR

»Dirka miru« brez naših

LJUBLJANA, 22. aprila — Na sestanku komisije za pripravo državne reprezentance pri KZJ v Zadru, ki mu je predsedoval zvezni kapetan Zvone Zanoškar, so odločili, da naša reprezentanca letos ne bo sodelovala na eni izmed največjih in najtežjih evropskih dirk Praga — Varšava — Berlin. Odločitev so utemeljili s tem, da naši najboljši kolesarji na začetku sezone še niso dovolj pripravljeni za tako zahtevno dirko. Namesto na »Dirki miru« pa bo naša reprezentanca sodelovala na jubilejni dirki »Po Avstriji v mesecu juniju. Reprezentanco pa bodo določili po končani dirki Alpe — Adria.

F. B.

Največ — Celju

Na državnem atletskem prvenstvu ekip v tehničnih disciplinah trije moški naslovi Kladivarju, en pa ŽAK (ženske)

LJUBLJANA, 22. apr. Atletska sezona se je šele začela, pa vendar je že drugič letos — po krosu — šlo za državne naslove. Drugič doslej so se tekmovalci v tehničnih disciplinah namreč pomerili za ekipne lovorike, s tem, da je v vsaki disciplini veljal seštevek (oziroma povpreček) rezultatov peterice vsakega kluba.

Za državno prvenstvo so tekmovali v štirih središčih, udeležba pa ni bila najboljša. Navzlic temu pa je prvenstvo vendarle uspelo, saj je že na štartu v sezono vendarle aktiviralo precejšen krog tekmovalcev. Moški so v skokih tekmovali v Celju, v metih pa v Novem Sadu, dekleta pa so se v skokih merila v Splitu, v metih pa v Osijeku. Nadaljevalo se je tudi prvenstvo Slovenije v štafetah in sicer v Celju in Mariboru.

Najuspešnejši so bili zastopniki Kladivarja, ki so edini osvojili tri naslove — v skoku v višino, v skoku s palico ter v metu kopja za moške. Tudi Mariborčanke, ki so bile lani dvakrat prve, so se dobro odrezale, saj so obranile naslov v skoku v višino, v daljavo pa so se letos morale zadovoljiti z 2. mestom. Če vzamemo pod drobnogled posamične rezultate, kakšnih posebnih dosežkov sicer ni bilo, vendar nekateri izidi le vzbujajo upe. (Rezultati na 4. strani).

Tržič: prihodnjič za SP

TRŽIČ — Te dni se je sestala posebna komisija predstavnikov AMZJ in AMZS, ki je na zahtevo mednarodne motocikliстične zveze testirala tekmovalno stezo za motokros v Podljubelju.

Komisija, ki so jo sestavljali Franc Fingušt, Franc Globočnik, Cveto Maček, Jože Zupin in Jože Jurjevčič, ni imela posebnih pripomb. Na stezi, kjer so bila doslej že tekmovanja za SP in večje mednarodne dirke, bo treba zasejati travo in očistiti kamenje.

Tržičani so mednarodni motociklistični zvezi predložili kandidaturo za SP v motokrosu v kategoriji do 125 kubikov. Če bo FIM predlog osvojila, bo tekmovanje v maju prihodnjega leta.

N. ANTONIČ

203 CM. Toliko je skočil Vivod (na sliki), klubski tovariš M. Prezelj pa je s to višino dosegel osebni rekord.

I. ZVEZNA NOGOMETNA LIGA

Karasi odločil tekmo

Olimpija je za Bežigradom izgubila s Crveno zvezdo z 1:2 (1:1) — Strelca za Beograjčane Filipović in Karasi, za domače pa Popivoda z 11-metrovko

LJUBLJANA, 22. apr. Nogometaši Olimpije so pred nabito polnim štadionom zamudili izredno priložnost, da bi premagali oslabljeno C. zvezdo, ki je nastopila brez Ačimovića, Džajića in Dojčinovskega. Ljubljančani so igrali dobro, zlasti pred odmorom, v drugem polčasu pa so se prehitro pomaknili v obrambo z željo, da iztrižijo točko, kar pa se jim je maščevalo. Olimpija je bila boljša, več je napadala, napadalci pa spet niso znali izkoristiti napak nasprotnikove obrambe. Po prikazani igri bi najbolj ustrezal neodločen rezultat.

Že v prvih minutah je bilo slutiti, da sta obe moštvi odločeni zmagati. Olimpija je že v prvi minuti izvedla nevaren napad Branilci so zdrušili Oblaka na desni strani kazenskega prostora. Popivoda je poslal žogo v sredino, branilci Zvezde pa so jo odbili v kot, ki pa ga domačini niso izkoristili. Tudi Zvezda je poskušala z nekajkratnimi napadi presenetiti Sarapa, a vse akcije so se končevale na robu kazenskega prostora. Toda Olimpijina obramba je zdržala le šest minut. Tedaj je Šišić naredil prekršek s kakih 35 metrov od svojih vrat. Prosti strel je izvedel Djorić, ki je poslal visoko žogo pred vrata Olimpije. Nanjo so skočili Šišić, Rogić in Filipović. Zvezdino desno krilo je bilo najbolj spretno in je z razdalje kakih 5 m z glavo natančno usmerilo žogo v desni spodnji kot Sarapovih vrat.

Že v 8. min. je Oblak zadel prečko. Po prostem strelu z leve strani je silovito ustrelil proti vratom. Vratar Olja Petrović je menil, da bo Oblak centriral, toda njegov strel je šel proti vratom in če ne bi zadel prečke, bi so jo je spretno podaljšal do Kranjca, ki je z leve strani prodrl v kazenski prostor. Ko je skušal streljati proti vratom, ga je branilec Djorić podrl in sodnik Stermecki je upravičeno dosodil 11-metrovko. Strelec je bil Popivoda, ki je učinkovito premagal beograjskega vratarja. Žogo je poslal v levi spodnji kot, vratar Petrović pa se je pognal v desnega.

Tudi po izenačenju so se dogodki vrstili zdaj pred enimi, zdaj pred drugimi vrati. V 25. minuti je Karasi iz razdalje 26 m streljal silovito prek živega zidu, Sarap pa je žogo z ramo odbil iz vrat. Lepo priložnost je imel v 33. min. Popivoda, ko je po Amerškovi podaji dobil žogo na položaju desnega krilnega napadalca, preigral je v teku Pavlovića, a si je dal predolg predlogek in vratar Petrović mu je v zadnjem hipu s skokom pod noge žogo odvzel. Omeniti velja še Oblakov prosti strel v 43. min., ki ga je poslal s kakih 30 m proti vratom. Vratar Petrović je silovito »bombo« najprej odbil, nato pa je ujel.

Takoj po odmoru je Olimpija izvedla spet nevaren napad. Oblak je v hitrem prodoru lepo podal Popivodi, ki je hotel »lobati« Oljo Petrovića, vendar je žogo poslal prek vrat. Olimpija je imela pobudo, toda spet so bili napadalci premalo učinkoviti. Popivoda in Rožič sta imela v 57. min. dve priložnosti, vendar je beograjski vratar v zadnjem hipu spet »snel« žogo z noge Olimpijinega desnega krilnega napadalca.

Ameršek, ki je bil v prvem polčasu gonilna sila, je v 65. min. lepo prodrl z leve strani v kazenski prostor. Ko se je približal vratom, je bilo pričakovati podaljo, toda Ameršek je streljal, O. Petrović je imel spet srečo. Žoga ga je zadela v peto, se odbila do Oblaka izven kazenskega prostora. Nemudoma je je poslal pred vrata, v gneči pa vnovič noben Olimpijin napadalec ni bil dovolj zbran, da bi akcijo zaključil z zadetkom.

Po teh obetavnih napadih pa se je Olimpija presenetljivo umaknila v obrambo, kar je bilo usodno. V 76. min. je Šišić naredil prekršek pred kazenskim prostorom, Olimpijini igralci so postavili živi zid. Karasi je izvedel prosti strel. Nepričakovano je žoga švignila skozi slabo postavljen živi zid, presenetila vratarja Sarapa in končala v mreži — 1:2. Olimpija je dobila oba gola po prostih strelih!

Zvezda je v zadnjih minutah zaigrala bolje, Ljubljančani pa so zgubili razsodnost. Poskušali so izenačiti rezultat s samostojnimi prodori, seveda pa niso uspeli.

B. KAVČIČ

Izjave:

Gugolj, trener Olimpije: »Tekma je bila naporna. Po grobih napakah smo dovolili igralcem Crvene zvezde, da so osvojili obe točki. Po priložnostih bi morali zmagati mi.«

Dr. Obradović, tehnični direktor: »Kar pet golov smo v letošnji sezoni dobili skozi živi zid. Obramba dela hude napake, napadalci pa s težavo dajejo gole. Pa tudi sreče nimamo.«

Oblak: »Beograjčani so imeli srečo. Zaslužili bi si vsaj točko.«

Kranjc: »Bali smo se, da bomo izgubili. Pomaknili smo se v obrambo in res izgubili. Smola pa taka!«

Popivoda: »Ne najdem besed za opravičilo.«

Soškić: »Nesrečno smo izgubili. Nekdo se je ustrašil žoge pri strelu **Karasija**, se umaknil in presenetil Sarapa.«

Klampfer: »Pri priložnostih in igri bi bil neodločen rezultat najpravičnejši.«

Sarap: »Dobil sem dva gola, prepričan pa sem, da za nobenega nisem kriv. Pri prvem so naši branilci pustili Filipovića povsem samega, pri drugem pa žoge še videl nisem. Hudo mi je, da smo razočarali Številne gledalce.«

T. Ž., K. B.

LJUBLJANA — Stadion za Bežigradom, vreme sončno, teren odličen za igro, gledalcev 17.000, sodnik Stermecki (Zagreb).

STRELCI 0:1 — Filipović (6), 1:1 — Popivoda (13) 11 m, 1:2 — Karasi (76).

OLIMPIJA: Sarap, Rogić, Klampfer, Ameršek, Soškić (Glišić), Šišić, Popivoda, Lalović, Krajnc, Oblak, Rožič.

CRVENA ZVEZDA: O. Petrović, Djorić, Krivokuća, Pavlović, Bogičević, Keri, Filipović, Karasi, Lazarević, Jovanović, V. Petrović (Novković).

Jalovi strelci

Partizan : Vojvodina 1:0 (1:0)

BEOGRAD — Stadion JLA, gledalcev 12.000, sodnik Trpkovski (Skopje) vreme sončno, igrišče mokro in težko.

STRELCI: 1:0 — Bjeković (45).

PARTIZAN: Milić, Radaković, Antić, Džordžević, Budišić, Kozić, Kati, Cvetanović, Vukotić, Djordjić, Bjeković.

VOJVODINA: Kovačević, Aleksić, Jovanović, Vukašinović, Rutonjski, Jurčić, Lerinc, Novoselac, Kustudić, Nikezić, Ivezić.

Poslednje sekunde prvega dela igre so zmedle goste. Ko so že pričakovali sodnikov žvižg, je Radaković podal žogo v kazenski prostor, kjer je bil najspretnejši Bjeković in Partizan je vodil z 1:0. Igralci Vojvodine so prepričevali sodnika, da je bil gol dosežen po regularnem času, vendar ni nič pomagalo. Tako so domačini povedli, čeprav sta bila nasprotnika v tem delu enakovredna.

Pričakovanje domačih navijačev, da bi se rezultat v drugem polčasu spremenil, se niso izpolnila. Kljub vrsti priložnosti Partizana, da doseže še kakšen zadetek, pa se mreža gostov ni več zatresla.

V. ILIC

Boljši izgubili

Borac : Spartak 0:1 (0:0)

BANJALUKA — Mestni stadion, vreme sončno, gledalcev 6000, sodnik Čajić (Bg).

STRELEC: 0:1 — Jurković (52)

BORAC: Jantoljak, Dupovac, Gavrilović, Kreso, Sredojević, Brnjac, Smišlecki (Radić), Jusić, Bećirhušić (Gugljeta), Fazlić, Kovačević.

SPARTAK: Šutica, Budanović, Gašić, R. Birovljev, Cetina, Jovičević, Jurković, Ježević, S. Birovljev, Kustudić, Čulafić.

Spartak je zasluženo osvojil obe točki. Borac je bil boljši nasprotnik v prvem polčasu in ni dovolil gostom, da bi resneje napadali.

V drugem polčasu so imeli gostje več priložnosti. V 52. min. je Jurković po samostojnem prodoru dosegel zmagoviti zadetek. Gostje premagal nemočnega Jantoljaka in so imeli potem še tri izredne priložnosti, vendar je njihov srednji napadalec vse tri zapravil. Domačini so bili premočni, o čemer najlepše pričajo streljani koti (15:2), vendar je bila obramba gostov vedno na mestu in je vse njihove napade zaustavljala že na robu svojega kazenskega prostora.

A. RAVLJIČ

Napadalna igra

Sutjeska : Hajduk 2:0 (1:0)

NIKŠIĆ — Mestni štadion, gledalcev 3500, sodnik R. Ristić (Bgd), vreme deževno, igrišče dobro za igro.

STRELKA: 1:0 — Samatović (17), 2:0 — Hadžiabdić (70).

SUTJESKA: Racić, Stanišić, Gardun, Radović, Grahovac, Džurović, Kovačević, Damjanović, Tibljaš, Zeković, Samatović.

HAJDUK: Sirković, Džoni, Mužinić, Buljan, Holcer, Peruzović, Ivković, Bošković, Jovanić, Šurjak, Poldrugovac.

Sutjeska se je očitno zavedala, da je ta tekma zanjo morda odločilna za obstanek v ligi. Edini črnogorski predstavnik je od vsega začetka silovito napadal z željo, da osvoji obe točki. Priložnosti je bilo mnogo, izkoriščena pa samo ena, in sicer v 17. min., ko je Tibljaš preigral vrsto nasprotnih igralcev, nesebično podal prostemu Samatoviću, kateremu ni bilo težko premagati Sirkovica. Do konca polčasa je imel izredno priložnost Kovačević, vendar je njegov strel Sirkovič odlično ubranil.

V drugem polčasu sta pri Hajduku Nadoveza in Boljat zamenjala Ivkovića ozir. Boškovića, pri domačinih pa Hadžiabdić Stanišića. In prav ta novi igralec je v 70. minuti pred vrati Hajduka skočil najvišje in z glavo dosegel še drugi gol za Sutjesko. Le minuto zatem je bil ponovno uspešen, tudi tokrat z glavo, vendar pa sodnik iz nerazumljivega vzroka tega zadetka ni priznal.

Sutjeska je zamudila priložnost, da še z višjim rezultatom premaga nasprotnika, osvojila pa je dve nadvse dragoceni točki.

V. MIĆUNOVIĆ

Vse po zlu

Čelik : Željezničar 1:2 (1:1)

ZENICA — Stadion »Bilijino polje«, gledalcev 8000, sodnika Kurir (Split), vreme lepo in sončno.

STRELCI: 1:0 — Bajrić (17), 1:1 — Katalinski (19), 1:2 — Spreco (34).

ČELIK: Vujičić, Staka, Talić, Galijašević (Šljivo), Hajduk, Prelić, Jovanović, Radulović, Renić, Gavran, Bajrić.

ŽELJEZNIČAR: Ibrahimović, Deraković, Bećirspahić, Katalinski, Saračević, Hadžiabdić, Jelušić, Brati, Bukal, Spreco, Šerbo.

Čelik se je od vsega začetka trudil doseči časten rezultat pred svojim občinstvom, še posebej zato, ker je v nezavidljivem položaju. In res je v 17. min. Bajrić prvi zatresel nasprotnikovo mrežo. Veselje domačinov pa je bilo le kratkotrajno, saj je že 2 min. zatem Katalinski izenačil, potem ko je Šerbo lepo izvedel strel s kota.

V drugem polčasu nismo gledali lepe tekme. Kar ni uspelo domačinom, da bi namreč ponovno povedli, so dosegli gostje, ko je Spreco 6 min. pred koncem drugič premagal Vujičića.

H. DŽURANOVIĆ

Upi uresničeni

Vardar : Dinamo 4:1 (1:1)

SKOPJE — Mestni štadion, gledalcev 10.000, sodnik Tauzes (Lj), vreme ugodno za igro.

STRELCI: 1:0 — Uzunov (6), 1:1 — Kovačić (38), 2:1 — Nikolovski (46), 3:1 — M. Spasovski (70), 4:1 — Dimitrovski (89).

VARDAR: Mutibarić, Ančevski, Andrejevski, V. Spasovski, Mečkarov, Plačkov, Nikolovski, Balevski, Uzunov, Dimitrovski, M. Spasovski.

DINAMO: Stinčić, Kuže, Valec, Vabec, Miljković, Blašković, Čerček, Lalić, Kovačić, Car, Rora.

Lepo in sončno vreme ter dobri rezultati Vardarja na zadnjih tekmah so privabili na igrišče veliko gledalcev, ki so bili lahko zadovoljni, saj so videli lepo igro. Domačini so povedli že v 6. min. Obramba gostov je sodila, da je Uzunov v nedovoljenem položaju in se je nekoliko obotavljala, to pa je bilo Uzunovu dovolj, da je zatresel Stinčićevo mrežo. Vardar je še naprej napadal in imel nekaj priložnosti, gol pa so dosegli gostje.

V prvi minuti nadaljevanja so domačini ponovno povedli. Nikolovski je streljal nekakšen skrajšan kot. Kazalo je, da bo žoga šla preko vrat, a je nenadoma spremenila smer in obsedela v mreži. Po tem zadetku so gostje v glavnem predali in v 70. min. je M. Spasovski s strelom od daleč še tretjič premagal Stinčića. Tik pred koncem je Dimitrovski z razdalje 40 metrov presenetil Stinčića.

M. MICKOVIĆ

LISBONA — Mladinska reprezentanca Belgije se je uvrstila na turnir UEFA, čeprav je izgubila s Portugalsko 0:1 (0:0).

KIJEV — V prijateljski nogometni tekmi je SZ premagala Romunijo z 2:0 (1:0). Gola sta dala Bezšenko (18.) in Munhan (64.).

POZNAN — Nogometaši Poljske so premagali zahodnonemškega prvoligaša Duisburg z 1:0 (1:0). Strelec je bil Kasperczak (44).

REYKJAVIK — Mladinska nogometna reprezentanca Islandije se je uvrstila na zaključni turnir UEFA, potem ko je v odločilni tekmi premagala Luksemburg z 2:0 (2:0).

NOVO NA TUJEM

HELSINKI — V I. kolu evropske cone skupine A v teniškem tekmovanju za Davisov pokal je Grčija premagala Finsko s 3:2.

ANTVERPEN — V prijateljski nogometni tekmi je Belgija premagala NDR s 3:0 (1:0).

TORQUAY — V prijateljskem namiznoteniškem srečanju sta Anglija in Japonska igrali 4:4.

PARIZ — Ženska košarkarska reprezentanca Francije je premagala selekcijo Kitajske s 77:72 (42:31). To je bila že tretja zmaga Francozinj nad Kitajkami, ki gostujejo v Franciji.

SAARBRUCKEN — Namiznoteniška reprezentanca ZRN je v prijateljskem dvoboju premagala ekipo Kitajske s 5:4. V prvem dvoboju so zmagali Kitajci s 5:1. V dvoboju ženskih ekip je zmagala Kitajska s 3:0.

Halo, Bežigrad

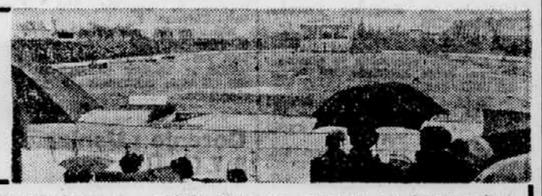

ISTI SODNIK — Glavni sodnik Stermecki je v jeseni v Beogradu vodil srečanje C. zvezda — Olimpija (1:0). Olimpija je takrat izgubila, ker zagrebški sodnik ni dosodil očitne 11-metrovke. Danes jo je — ● »DINAMOV TANDEM« — Med gledalci sta bila tudi Dinamov strelec Ramljak, ki služi vojaški rok v Novem mestu in nekdanji igralec in trener Wölf. — ● LEP JUBILEJ — Predsednik NK Olimpije Marjan Križaj je pred začetkom tekme čestital igralcema zeleno belih Dimitriju Srbuju in Milošu Šoškiću. Prvemu za šestoti, drugemu pa za petstoti nastop v dresu Olimpije — ● TUDI JUBILEJ — Drago Kranjc, novinar Sportskih novosti je danes poročal s štadiona Olimpije že sedemstotič — ● NAVIJAČI — Med številnimi obiskovalci je bilo tudi veliko pristašev C. zvezde. S seboj so imeli veliko rdeče belih zastav, ki so posebno zaplapolale ob prvem Filipovičevem zadetku. Navijači Olimpije v zelenih klobukih pa so navijali sirene ob izenačenju.

T. ŽIDAN

VELEMOJSTER BRUNO PARMA KOMENTIRA

Boj za drugo mesto

Stirinajsto kolo II. mednarodnega šahovskega memoriala dr. Milana Vidmarja je potekalo v znamenju partije Gligorić — Suetin. Sovjetski velemojster je spet dokazal, da je velik specialist za Benonijevo obrambo.

To otvoritev je izbral tudi v eni izmed odločilnih partij na sovjetskih prvenstvih — z Gellerjem. Suetin je tudi tokrat izredno uspešno treniral Benonijevo obrambo na nov način. V blokadni poziciji se je potem Gligorić odločil za žrtev kmeta, kar je bilo neosnovano, kot so pokazale poznejše analize. Gligorić se je moral odločiti za nadaljnje žrtve, da bi nadaljeval napad, in na koncu je ostal s tremi kmeti manj. S tem Gligorićevim porazom je ostal Portisch edini neporaženi udeleženec na turnirju, kar je obenem tudi ilustracija borbenosti na II. Vidmarjevem memorialu. S tem se je tudi močno zapletel boj za drugo mesto, ker so se naenkrat ob Gligoriću pojavili še trije ali štirje kandidati za drugo nagrado. Seveda pa je zdaj najbolj zadovoljen Portisch, za katerega je turnir končan.

Csom in Quinteros se približujeta — kot smo pričakovali — velemojstrskemu naslovu. V zadnjih treh kolih bo igral Csom z mano, Barletom in Planincem. Medtem ko se bo Quinteros srečal s Tatajem, Suetinom in Portischem. Čeprav je Csom v štirinajstem kolu samo remiziral dobljeno pozicijo z Radulovim, je bliže velemojstrskemu naslovu, za katerega morata s Quinterosom zbrati še dve točki iz treh partij.

Osterman je ostal v partiji z vodečim Portischem hitro brez figure in ni prikazal tiste trdnosti, s katero je presenetil Suetina v prešnjem kolu. V partiji Osterman — Portisch tako praktično sploh ni prišlo do pravega boja.

Stirinajsto kolo je bilo vsekakor eno izmed najslabših na II. Vidmarjevem memorialu, kar je verjetno rezultat dolgega in napornega turnirja, ki ga nekateri udeleženci več ne vzdržijo, predvsem v psihičnem smislu.

Odlični Bajević

Bor : Velež 0:3 (0:0)

BOR — Stadion Bora, gledalcev 7000, vreme lepo, teren ugoden, sodnik Rauš (Varaždin).

STRELKA: 0:1 — Bajević (60), 0:2 — Bajević (69), 0:3 — Halilhodžić (81).

BOR: Hajduković, Ranković, Bonačić, Sahović, Petković, Reisner, Zavišić, Komljenović (Pentić), Radović, Tomić (Popić), Djordjević.

VELEŽ: Marić, Ristić, Prskalo, Čolić, Glavović, Pecelj, Primorac, Halilhodžić, Bajević, Ledić, Vukoje.

Sprva so imeli domačini rahlo terensko premoč, pozneje pa so prevzeli pobudo gostje. V prvem polčasu smo videli na obeh straneh obilo priložnosti za zadetek, tako da sta oba vratarja pokazala vse svoje sposobnosti.

Kar v prvem polčasu ni uspelo domačim napadalcem, so dosegli gostje v drugem. V 60. min. je Bajević z izrednim udarcem presenetil Hajdukovića, le nekaj minut kasneje pa spretno povišal vodstvo. Končni rezultat je 10 minut pred koncem s strelom od daleč dosegel Halilhodžić.

R. ČUKIC

Dobra taktika

Sarajevo : Sloboda 0:0

SARAJEVO — Stadion na Koševu, gledalcev 5000, vreme sončno, teren dober za igro, sodnik P. Ristić (Bg).

SARAJEVO: Muftić, Tešan, Muzurović, Šljivo, Demir, Rašević, D. Šimić (Čerić), Pirić, Musemić, Saran, Petković.

SLOBODA: Mešković, Fazlić, Jovičić, Avdičević, Alibegović, Jevremović, Nalić, Mulahasanović, Geca, Huković, Jašarević.

V prvih 45. minutah igre nismo videli pravzaprav nič zanimivega. Domačini so sicer prišli nekoliko zrelih priložnosti, ki pa so ostale neizkoriščene, nekaj zaradi nepazljivosti domačih napadalcev, nekaj pa zaradi odličnega vratarja Meškovića. Gostje so se povsem posvetili obrambi in skoraj niso napadali.

Tudi v drugem delu igre sta moštvi prikazali igro, ki odbija gledalce z nogometnih terenov. S takšno igro so prednjačili gostje, ki so z zavlačevanjem in s popolnoma obrambno igro uspeli iz Sarajeva odnesti točko. V tem so jim mnogo pomagali tudi domači napadalci, ki so se pred gostujočimi vrati večinoma poskušali visokih žog, ki pa so vse po vrsti postale plen izrednega Meškovića.

K. KAMERIĆ

TUJA NOGOMETNA PRVENSTVA

LONDON — V današnjem 39. kolu nogometnega prvenstva Anglije so bili doseženi naslednji rezultati:

Birmingham — Stoke 3:1, Chelsea — Southampton 2:1, Derby — West Ham 1:1, Everton — Arsenal 0:0, Ipswich 9 — Wolwerhampton 2:1, Leeds — Crystal Palace 4:0, Manchester United — Manchester City 0:0, Newcastle — Liverpool 2:1, Sheffield United — Coventry 3:1, Tottenham — Leicester 1:1, W. Bromwich — Norwich 0:1.

Stanje na lestvici: Liverpool 55, Arsenal 54, Leeds 51 točk itd.

Italija

MILANO, 22. apr. — Rezultati tekem 26. kola I. italijanske nogometne lige: Atalanta : Ternana 0:0, Fiorentina : Palermo 3:0, Inter : Roma 0:0, Juventus : Lanerossi V. 3:2, Lazio : Milan 2:1, Napoli : Bologna 1:1, Sampdoria : Cagliari 0:1 in Verona : Torino 0:0. **Vrstni red:** Milan in Lazio 39, Juventus 37, Fiorentina 32, Inter 31, Torino 29, Bologna 27, Cagliari 25, Napoli 24, Verona in Atalanta 22, Roma 21, Sampdoria in Lanerossi V. 19, Ternana in Palermo po 15.

Izidi tekem 30. kola II. italijanske lige pa so: Cesena : Brindisi 0:0, Como : Arezzo 1:1, Foggia : Catanzaro 1:0, Mantova : Catania 1:2, Monza : Lecco 0:0, Novara : Bari 1:0, Perugia : Ascoli 1:0, Reggiana : Brescia 1:1, Reggina : Varese 0:0 in Taranto : Genoa 0:0. **Vrstni red:** Genoa 42, Cesena in Foggia po 39, Catania in Varese 35, Ascoli 34, Catanzaro 33, Brindisi in Como po 32, Reggiana, Novara in Bari 29, Arezzo in Monza 28, Taranto 25, Perugia in Reggina 24, Brescia 23, Mantova 21 in Lecco 19.

SLAVLJENCA. Pred tekmo Olimpija : Crvena zvezda so počastili zeleno-bela nogometaša Srbuja (levo) in Soškića za 600. oz. 500. tekmo v ljubljanskem dresu. Na sliki desno predsednik NK Olimpija Marjan Križaj, v sredi pa napadalec Lazarević, ki se je tudi pridružil čestitkam.

Foto: Zrnec

Žrtve napadov

V XIV. kolu Vidmarjevega memoriala v Portorožu je Gligorić izgubil s Suetinom — Portisch še edini neporažen

PORTOROŽ, 22. apr. Koliko tragičnih osebnosti je že bilo na II. mednarodnem šahovskem memorialu dr. Milana Vidmarja! Ali je Svetozar Gligorić zadnji na listi tragičnih junakov? Kaj je bilo pravzaprav vzrok, da se je jugoslovanski velemojster odločil za takšno napadalnost v trenutku, ko je bilo drugo mesto na turnirju navidezno že rezervirano zanj?

Sinočnja partija Gligorić—Suetin je vsekakor klasičen primer, koliko skritih pasti je v vsaki velemojstrski partiji. Gligorić je prihajal v portoroški Avditorij prežet z željo, da bo zaigral proti Suetinu z belimi figurami odločno na zmago, kajti očitno je bilo, da bo Portisch z zmago nad Ostermanom odločil boj za prvo nagrado, če Gligorić ne bo osvojil cele točke v partiji s Suetinom. Jugoslovanski velemojster se je zato odločil za tveganje.

Gligorić je še v otvoritvi izbral agresivno pot, z žrtvijo kmeta, ko je Suetin postavil črne figure v blokadno pozicijo, ki je bila navidezno nepredorna.

Spomin je tedaj begal nazaj k partijam Minić—Suetin in Razuvajev—Matanović. Jugoslovanska igralca sta imela realne možnosti za velik uspeh na II. Vidmarjevem memorialu, kar bi obenem tudi pomenilo napredovanje na svetovnih lestvicah. Minić je nekaj kol prej premagal Planinca s črnimi figurami in v sedmem kolu je v partiji s Suetinom z belimi figurami tvegal, zaigral na vse ali nič. Suetin je izkušen turnirski borec, stari šahovski lisjak! Minić je krenil z vsemi kmeti na kraljevem krilu v napad, toda Suetin je mirno čakal na svojo priložnost in odločil boj v nasprotnem napadu.

Suetin je v včerajšnji partiji z Gligorićem mirno vzel ponujanega kmeta čakal na svoj trenutek

Matanović je doživljal podobno osebno tragedijo kot Minić v enajstem kolu. Razuvajev je imel z belimi figurami še slabši položaj, ko je v partiji z Matanovićem spregledal figuro. »Takrat, ko je Matanović potegnil Kh8 namesto Kg7, se mi je resnično zavrtelo v glavi. Saj nisem verjel, da je lahko napravil takšno napako. Moj spregled se je tako spremenil v učinkovito žrtev,« je pripovedoval v Portorožu Razuvajev. Matanović bi imel figuro več in povsem dobljen položaj, kar bi pomenilo tretjo turnirsko zmago, tako pa je Razuvajev dobesedno »raznesel« Matanovića, ki je naslednji dan izgubil še z Ostermanom in njegovih turnirskih ambicij je bilo konec.

Gligorić je v partiji s Suetinom v srednji igri izbral edino pot, ki je še preostala jugoslovanskemu velemojstru: napad za vsako ceno! Sloviti sovjetski teoretik pa se je točrat izkazal tudi v praktičnem boju. Gligorićeve figure so bile sicer aktivnejše, toda Suetin je pobral še drugega in tretjega kmeta, hladnokrvno nadaljeval z obrambo in prekinil partijo v dobljenem položaju. To je bila resnična tragedija Svetozarja Gligorića. Njegov poraz s Suetinom bo zanj verjetno prav tako usoden kot Parmi remi z Barletom. Gligorić bo moral zdaj igrati izredno napadalno, če bo hotel zadržati drugo pozicijo na turnirju, njegov naslednji nasprotnik pa je Portisch. Gligorićeve možnosti v boju s Csomom in Quinterosom za drugo nagrado so se nenadoma močno poslabšale.

Slovenski velemojster Parma, ki je imel pred partijo z Barletom realne možnosti za uvrstitev med najboljše šesterico, je s tem remijem izgubil marsikaj. Njegov položaj na lestvici je še vedno ugoden, če bo dobil vsaj še eno celo točko v partijah s Csomom, Ivkovom ali Minićem, v nasprotnem primeru pa bo remi z Barletom pravzaprav pomenil padec za tri ali štiri mesta.

Drugi slovenski velemojster Planinc je v štirinajstem kolu zaman poskušal, da bi prebil blokadno pozicijo Razuvajeva, obenem pa je prav Gligorićev primer opozarjal, kako nevarna je pretirana agresivnost v blokadni poziciji. Planinc je z remijem proti Razuvajevu vendarle še obdržal možnosti, da v zadnjih kolih popravi svoj položaj na lestvici, njegovi nasprotniki bodo še Barle, Osterman in Csom.

Rezultati štirinajstega kola: Parma — Barle (Aljehinka, 24) remi, Radulov — Csom (Sciljanka, 41) remi, Ciocalteat — Ivkov (Francoska, 24) remi, Smejkal — Minić (Kraljeva indijka, 41) prek., v boljšem položaju za Minića, Quinteros — Matanović (Damina indijka, 41) prek. v izenačenem položaju, Puc — Tatai (Angleška, 21) remi, Gligorić — Suetin (Benoni, 46) prek. v dobljenem položaju za Suetina, Osterma — Portisch (Sicilijanka, 28) 0:1, Planinc — Razuvajev (Obrnjena Philidorjeva obramba, 41) remi.

Prekinjene partije štirinajstega kola: Smejkal — Minić (51) remi, Gligorić — Suetin (52) 0:1, Quinteros — Matanović (41) remi.

KRALJEVA INDIJKA
Beli: Janez Barle
Črni: Ivan Radulov

1. e4 c5, 2. Sf3 Sc6, 3. Lb5 g6, 4. 0—0 Lg7, 5. Te1 e5, 6. b4 cxb4, 7. a3 Sge7, 8. axb4 0—0 9. Lb2 d6, 10. Lxc6 Sxc6, 11. b5 Se7, 12. d3 f5, 13. Sbd2 h6, 14. c4 g5, 15. c5 g4, 16. Sxd6 sg6, 17. Sxe5 Lxe5, 18. Lxe5 Sxe5, 19. d4 Sg6, 20. Db3+ kg7, 21. e5 Db6, 22. Sc4 Dxd4, 23. Tad1 Dc5, 24. d7 Td8, 25. e6 b6, 26. Sd6 Lxd7, 27. exd7 Txd7, 28. Se6+ Txe6, 29. Txd7+ Te7, 30. De8 Txd7, 31. Dxd7+ Kf6, 32. Te6+ Kg5, 33. Dc6 Sf4, 34. Dxc5 bxc5, 35. Te7 c4, 36. Txa7 c3, 37. b6 c2, 38. Ta1 1:0.

Stanje po XIV. kolu: Portisch 10,5, Csom, Gligorić in Quinteros 9, Smejkal 8,5, Parma in Suetin 8, Ivkov, Matanović in Planinc 7,5, Razuvajev 7, Radulov 6,5, Minić 6, Tatai 5,5, Barle 5, Ciocaltea in Osterman 4, Puc 3,5

V jutrišnjem petnajstem kolu bodo igrali Portisch — Gligorić, Suetin — Puc, Tatai — Quinteros, Matanović — Smejkal, Minić — Ciocaltea, Ivkov — Radulov, Csom — Parma, Barle, Planinc in Razuvajev — Osterman.

ACO PASTERNJAK

Knjiga o Robertu Fischerju — za 40 din!

Založba Delo je lani izdala knjigo o Robertu Fischerju, novem svetovnem šahovskem prvaku. Knjiga, ki jo je napisal znani šahovski publicist Aleksander Pasternjak, je zdaj na voljo po znižani ceni — 40 dinarjev!

LESTVICA VIDMARJEVEGA MEMORIALA

Portisch (Madžarska)	14	7	7	0	10,5
Csom (Madžarska)	14	6	6	2	9
Gligorić (Jugoslavija	14	5	8	1	9
Quinteros (Argentina)	14	5	8	1	9
Smejkal (ČSSR)	14	5	7	2	8,5
Parma (Jugoslavija)	14	3	10	1	8
Suetin (Sovjetska zveza)	14	4	8	2	8
Ivkov (Jugoslavija)	14	3	9	2	7,5
Matanović (Jugoslavija)	14	3	9	2	7,5
Planinc (Jugoslavija)	14	3	9	2	7,5
Razuvajev (Sovjetska zveza)	14	1	12	1	7
Radulov (Bolgarija)	14	1	11	2	6,5
Minić (Jugoslavija)	14	1	10	3	6
Tatai (Italija)	14	1	9	4	5,5
Barle (Jugoslavija)	14	3	4	7	5
Ciocaltea (Romunija)	14	0	8	6	4
Osterman (Jugoslavija)	14	2	4	8	4
Puc (Jugoslavija)	14	1	5	8	3,5

Množica mladih

Prvenstvo SR Slovenije v gimnastiki za nižje razrede je v Ljubljano privabilo 61 pionirskih in 17 mladinskih vrst

LJUBLJANA — V telovadnicah Visoke šole za telesno kulturo je bilo republiško prvenstvo v gimnastiki za nižje razrede. Tekmovanje je bilo množično, saj je dopoldne tekmovalo 222 pionirk in 144 pionirjev, popoldne pa 120 mladincev in mladink ter članov in članic. Na prvenstvu so tekmovali vsi tisti telovadci in telovadke nižjega razreda, ki so na področnih prvenstvih dosegli 85 odst. možnih točk.

Organizacija, ki je bila v rokah gimnastične zveze Slovenije, je bila odlična, za kar zaslužijo marljivi gimnastični delavci vse priznanje. Danilo Domanjko, član IO GZS, je podelil pokale najboljšim vrstam, kolajne pa tudi zmagovalcem v članski konkurenci. Za posamezno uvrstitev so namreč tekmovali le člani in članice.

Rezultati: Pionirji (24 vrst): 1. Kidričevo 225,0, 2. Narodni dom 223,1, 3. Koper 221,2, 4. Kočevje 221,1, 5.—6 Tezno in Gorje 219,1, 7. Sl. Konjice 217,7, 8. Železničar (Mb) 216,5, 9. Celje—mesto 215,3, 10. Trbovlje 212,7 točke.

Pionirke (37): 1. Sp. Šiška I 181,8, 2. Narodni dom 176,3, 3. Zelena jama 175,6, 4. Sp Šiška II 175,3, 5. Tabor I 174,5, 6. Maribor—Center 173,9, 7. Bežigrad I 173,1, 8. Novo mesto III 172,4, 9. Celje—mesto 172,1, 10. Moste (Lj) I 172,0 točke.

Mladinci (6 vrst): 1. Ptuj 270,7, 2. Tezno 260,3, 3. Maribor—Center 256,3, 4. Železničar (Mb) 253,2, 5. Gorje 249,0, 6. Celje—mesto 239,7 točke.

Mladinke (11): 1. Gaberje (Cel) 179,1, 2. Maribor—Center 177,7, 3. Celje—mesto 174,4, 4. Novo mesto 173,8, 5. Železničar (Mb) 13,4 točke. Sledi: Ptuj, Pobrežje, Koper, Brežice, Tezno in Gorje.

Člani — ekipno: 1. Bežigrad 254,7 točke; posamezno: 1. Pregelj 53,2, 2.—3. Košir in Kavčič 52,4 točke.

Članice — ekipno: 1. Narodni dom 177,5, 2. Bežigrad 153,3 točke; posamezno: 1. A. Vovk 36,3, 2. Perne 36,2, 3. M. Vovk (vse N. d.) 35,7 točke itd.

D. K.

V Italijo in SZ

LJUBLJANA — Naši najboljši telovadci bodo v prihodnjih dneh gostovali v Italiji in SZ. V ponedeljek bodo odpotovali v Milano Brodnik, Kersnič, Šoštarič in mladinci Kunšič, Koželj in Žerjal. Tako sestavljena slovenska vrsta bo tekmovala s kombinirano vrsto članov in mladincev — italijanskih reprezentantov.

V četrtek pa bodo reprezentanti Janez Brodnik, Miloš Vratič, Drago Šoštarič, Janko Nastran in Subotičan Zoran Ivanović ter trener Janez Slibar z letalom odpotovali v Erevan. Tjakaj jih je namreč povabila gimnastična zveza armenske SSR na pobudo trenerja Semjona Karagezjana, ki bo naše telovadce pripravljal za EP v Grenoblu (12. in 13. maja). S treninga v glavnem mestu Armenije se bodo naši telovadci vrnili 6. maja. Milenko Kersnič ne bo odpotoval v SZ zaradi podiplomskega seminarja, prav tako pa se je odpovedal udeležbi na EP. Namesto njega bo v Grenoble odpotoval kot rezervni tekmovalec Mariborčan Drago Šoštarič.

D. K.

Z ZRN na Hvaru

LJUBLJANA — Na Hvaru bo 28. in 29. aprila srečanje ženskih gimnastičnih reprezentanc ZRN in Jugoslavije. Tekmovanje bo v športni dvorani hotela »Amfora«.

Jugoslovanske reprezentantke bodo na Hvaru od 28. t. m. na skupnem treningu, ki

Druga zvezna liga — zahod

Mura : Zagreb 1:1 (1:1)
Rudar (T) : Kozara 1:2 (1:1)
Karlovac : Rudar (L) 0:0
Maribor : Orijent 3:0 (1:0)
Trešnjevka : Mercator 4:1 (3:0)
Split : Istra 2:4
Rijeka : Varteks 0:0
Šibenik : Sloboda 2:0
Segesta : Jedinstvo 1:1

1. Zagreb	25	18	6	1	66:12	42
2. Karlovac	25	15	6	4	41:17	36
3. Maribor	25	13	9	3	47:18	35
4. Rijeka	25	15	2	8	37:22	32
5. Šibenik	25	9	9	7	34:29	27
6. Mura	25	11	5	9	36:37	27
7. Orijent	25	8	9	8	34:37	25
8. Kozara	25	10	4	11	24:30	24
9. Istra	25	7	8	10	31:35	22
10. Segesta	25	6	10	9	36:41	22
11. Split	25	8	6	11	30:36	22
12. Mercator	25	8	6	11	30:38	22
13. Rudar (L)	25	6	7	12	23:31	21
14. Varteks	25	7	6	12	33:39	20
15. Jedinstvo	25	5	10	10	28:42	20
16. Trešnjevka	25	8	4	13	28:42	20
17. Sloboda	25	6	6	13	23:40	18
18. Rudar (T)	25	6	3	16	25:60	15

PARI PRIHODNJEGA KOLA: Zagreb — Segesta (4:1), Jedinstvo — Šibenik (0:0), Sloboda — Rijeka (0:3), Varteks — Split (1:0), Istra — Trešnjevka (1:4), Mercator — Maribor (1:1), Orijent — Karlovac 0:2, Rudar L — Rudar T (2:1), Kozara — Mura (0:2).

SNL

Koper : Aluminij 6:2 (1:1)
Kladivar : Nafta 1:1 (0:1)
Drava : Ljubljana 1:0 (0:0)
Železničar : Triglav 10:0 (8:0)
Slavija : Ilirija 4:2 (1:0)
Kovinar : Izola 2:2 (2:1)

1. Železničar	15	10	2	3	47:10	22
2. Ilirija	15	7	4	4	34:25	18
3. Ljubljana	15	7	4	4	23:17	18
4. Slavija	15	6	6	3	36:21	18
5. Izola	15	5	8	2	21:19	18
6. Drava	15	6	4	5	14:18	16
7. Nafta	15	5	5	5	24:30	15
8. Kladivar	15	4	5	6	23:27	13
9. Kovinar	15	4	5	6	23:31	13
10. Koper	15	4	4	7	22:22	12
11. Aluminij	15	3	6	6	19:33	12
12. Triglav	15	0	5	10	16:39	5

PARI PRIHODNJEGA KOLA: Aluminij — Kovinar (4:4), Izola — Slavija (2:2), Ilirija — Železničar (0:4), Triglav — Drava (0:1), Ljubljan — Kladivar (3:1), Nafta — Koper (2:5).

ZCNL

Piran : Adria 3:2 (1:1)
Zagorje : Usnjar 1:1 (0:1)
Vozila : Litija 2:1 (0:1)
Sava : Primorje 1:3 (1:2)
LTH : Tolmin 1:1 (0:0)
Slovan : Jadran 5:1 (2:1)

1. Slovan	15	10	4	1	37:10	24
2. Primorje	15	11	1	3	36:17	23
3. Vozila	15	10	1	4	30:13	21
4. Adrija	15	6	4	5	41:29	16
5. Litija	15	7	2	6	26:18	16
6. Sava	15	5	6	4	21:19	16
7. Usnjar	15	7	1	7	22:30	15
8. Tolmin	15	5	4	6	21:25	14
9. LTH	15	4	3	8	25:28	11
10. Jadran	15	3	3	9	21:36	9
11. Piran	15	3	3	9	13:35	9
12. Zagorje	15	2	2	11	11:44	6

PARI PRIHODNJEGA KOLA: Adria — Slovan (1:1), Jadran — LTH (0:2), Tolmin — Sava (1:2), Primorje — Vozila (0:2), Litija — Zagorje (2:0), Usnjar — Piran (3:1).

VCNL

Beltinci : Šmartno 5:0 (4:0)
Slivnica : Bakovci 5:1 (3:0)
Rudar : Steklar 2:0 (1:0)
Dravinja : Branik 0:1 (0:0)
Opekar : Olimp 0:3 (0:1)
Kovinar : Rakičan 1:0 (1:0)

1. Branik	15	11	1	3	40:13	23
2. Šmartno	15	11	1	3	38:23	23
3. Rudar	15	10	3	2	28:14	23
4. Beltinci	15	7	2	6	37:29	16
5. Steklar	15	7	2	6	26:20	16
6. Olimp	15	6	4	5	23:20	16
7. Bakovci	15	6	2	7	26:25	14
8. Dravinja	15	3	7	5	20:22	13
9. Kovinar	15	4	2	9	15:32	10
10. Opekar	15	5	0	10	9:32	10
11. Rakičan	15	3	2	10	15:27	8
12. Slivnica	15	3	2	10	22:42	8

PARI PRIHODNJEGA KOLA: Šmartno — Kovinar (3:0), Rakičan — Opekar (0:1), Olimp — Dravinja (1:1), Branik — Rudar (0:1), Steklar — Slivnica (2:1), Bakovci — Beltinci (2:1).

II. ZVEZNA NOGOMETNA LIGA — ZAHOD

Vodilnim samo točka

Zagreb je igral v Murski Soboti neodločeno — Po zmagi nad Orijentom in remiju Karlovca zaostaja Maribor v boju za drugo mesto samo za točko

LJUBLJANA, 22. apr. Nogometaši Maribora so se na prvenstveni lestvici še bolj približali najhujšim tekmecem v boju za drugo mesto Karlovcu. V minulem kolu so Mariborčani v Ljubiji premagali domačega Rudarja, prav ta ekipa pa je danes iztrgala točko Karlovčanom. Maribor je zanesljivo odpravil Orijent in ga deli le še točka do drugega mesta, do uvrstitve potrebne za kvalifikacije za I. ZNL. Mura je tudi doma remizirala z Zagrebom, Mercator je visoko izgubil s Trešnjevko, Trboveljčani pa so doma ostali praznih rok.

Hitro in zanimivo

Mura : Zagreb 1:1 (1:1)

MURSKA SOBOTA — Igrišče Mure, vreme lepo, gledalcev okrog 2000, sodnik Duplančič iz Splita.

STRELCA: 1:0 — Posavec (12), 1:1 — Močibob (32).

MURA: Cirkvenčič, Gavrilovič, Husar, Posavec, Satler, Kopač, Košak, Kranjc, Purgaj, Pintarič, Glažar.

ZAGREB: Horvat, Gašparini, Tucak, Antolić, Ivanišević, Lipovac, Markulin (Bakota), Čopor, Močibob, Rukljač, Smolek (Hudišić).

V dokaj hitri in zanimivi igri je Mura s taktično dobro igro odvzela točko vodeči enajsterici zahodne skupine Zagrebu. Prvo zrelo priložnost so imeli Sobočani v 11. minuti, vendar je strel Kranjca za las sfrčal mimo vrat. Samo minuto pozneje so domači povedli. Posavec se je iznenada odločil za strel s kakih 11 m in zadel spodnji levi kot vrat. To je bila hladna prha za Zagrebčane in če bi bili domačini nekoliko prisebnejši, bi lahko že v naslednji minuti povišali vodstvo. Toda strel Kranjca je za las ušel mimo vrat. Nato so nekoliko bolj prišli do izraza tehnično boljši gostje, ki so izvedli nekaj hitrih napadov. Eden izmed teh jim je v 32. min. prinesel izenačenje. Srednji napadalec Močibob je v kazenskem prostoru prejel žogo od soigralcev ter z močnim strelom zatresel mrežo. Dve minuti pred odmorom bi Zagreb lahko povedel, vendar je Smolek, ki je pobegnil obrambi Mure, streljal mimo vrat.

V drugem polčasu je bila igra dokaj izenačena, v glavnem pa sta moštvi igrali na sredini igrišča. Šele v finišu sta si obe enajsterici ustvarili po eno zrelo priložnost za zadetek, ki pa sta ostali neizkoriščen.

V 75. min. je Pintaričev strel za las ušel mimo vrat, v 80. min. pa je Močibob z glavo streljal preko gola.

F. MAUČEC

Veliko priložnosti

Maribor : Orijent 3:0 (1:0)

MARIBOR: 22. apr. — Stadion v Ljudskem vrtu, gledalcev okoli 4000, vreme sončno, teren dober za igro. Sodnik: Snajder (Zagreb).

STRELCI: 1:0 — Breber (41), 2:0 — Djuričić (65), 3:0 — Horjak (68).

MARIBOR: Vabič, Petrič, Grbavac, Bradvić (Klančnik), Bolfek, Djuričić, Rašić (Vučeković), Prosen, Horjak, Breber, Binkovski.

ORIJENT: Tičak, Majnarić, Marković, Kovačević, Vakanjac, Ziković, Veljačić, Čohar, Volf, Škrtić, Aničić.

Po priložnostih, ki so si jih ustvarili pred vrati Orijenta, bi morali Mariborčani zmagati z višjim rezultatom. Posebno v drugem polčasu je bilo pred vrati Orijenta neprestano »vroče«, domači napadalci pa so od številnih priložnosti, izkoristili samo dve.

V začetku je kazalo, da bo Orijent izredno trd oreh, posebej še, ker se je večkrat branil tudi z 10 igralci. V 23. min. je Binkovski sicer zgrešil prazna vrata, potem pa je bilo treba čakati do 41. min., preden so Mariborčani kronali svojo veliko terensko premoč tudi z vodilnim zadetkom. Petrič je poslal visoko žogo v kazenski prostor gostov, Horjak jo je spretno prepustil Breberju, ta pa je z 12 m neubranljivo streljal v desni zgornji kot Tičakovih vrat — 1:0. Po tem zadetku so gostje močno popustili, vijoličasti bi lahko do konca polčasa še dvakrat premagali reškega vratarja.

Kljub silovitim napadom domačinov po odmoru pa je drugi zadetek padel šele v 65. min. Binkovski je streljal v kot z leve strani, žoga se je odbila od prečke, v veliki gneči pred Orijentovimi vrati pa je bil najspretnejši Djuričić — 2:0.

Samo tri minute nato je po nesporazumu med Zikovićem in Vakanjcem imel stoodstotno priložnost Rašić, ki pa se pred vrati gostov ni najbolje znašel. K sreči je nejegov spodrsljaj popravil Horjak, ki je iz neposredne bližine silovito streljal — 3:0.

P. KANCLER

Mojstrske poteze

Trešnjevka : Mercator 4:1 (3:0)

ZAGREB — Stadion Trešnjevke, gledalcev 1500, sodnik Zrilić (Banja Luka).

STRELCI: 1:0 — Zec (9), 2:0 — Zec (30), 3:0 — Gačeša (40), 4:0 — Tkalec (49), 4:1 — R. Zavrl (70-11 m).

TRESNJEVKA: Odeljan, Jelenić (Dabac), Suntešić, Stanišić, Ivanda, Slepanec, Tkalec, Sčurić, Zec, Gačeša, Djaković (Nedov).

MERCATOR: Bregar, Mastnak, Bajec (Stermenszky), Mavrič, Nikolić, R. Zavrl, Čamernik, Kapidžić, Kitić, J. Zavrl, Corn.

Zagrebčani so v prvih 45. minutah uprizorili pravo predstavo. Že dolgo nobeno zagrebško moštvo ni igralo bolje kot tokrat Trešnjevka. Mojstrske poteze in učinkoviti zadetki so sledili drug drugemu. Ta tempo pa se je ustavil, ko je Trešnjevka dosegla četrti zadetek in se zadovoljila z rezultatom. Ljubljančani so tedaj izvedli nekaj nevarnejših napadov in dokazali, da znajo igrati nogomet, toda proti tako razpoloženemu nasprotniku so bili brez možnosti za uspeh. Pri domačih se je zlasti odlikoval vratar Odeljan, ki je ubranil več nevarnih strelov ter Zec v napadu. Pri Mercatorju pa so bili še najboljši Mavrič, Kapidžić in J. Zavrl.

R. K.

JUDO

Mihalič odličen

MURSKA SOBOTA — Na republiškem prvenstvu po pasovih, ki sta ga priredila TVD Partizan in pomurska judoistična zveza, je nastopilo 88 tekmovalcev iz 17 klubov. Najštevilnejše zastopstvo so imeli domači in bistriški Impol.

V skupini tekmovalcev z rjavim pasom je bil najuspešnejši Zvone Mihalič (Nagaoka), ki si je z zmago v najvišjem razredu priboril prvi mojstrski pas.

Rezultati, rumeni pas: 1. Umer (Kop), 2. Gošnjak (Sl. K.), 3. Repič (Sl. K.), 4. Kunej (Tr); **oranžni:** 1. Rajhar (Idr), 2. Glavač (M. Sob.), 3. Koštomaj (Mrb), 4. Martič (Sl. K.); **zeleni:** 1. Sajko (Mrb), 2. Weiss (Ko), 3. Cepuš (Ce), 4. Golobič (Br); **modri:** 1. Ajlec (M. Sob), 2. Verko (Vel), 3. Firer (Impol), 4. Petrovič (VA); **rjavi:** 1. Mihalič (Nagaoka), 2. Dragič (Impol), 3. Končar (Ol), 4. Bičič (Mrb).

F. MAVČEC

STRELJANJE

Jeram — prvak Celja

CELJE — Danes je bilo občinsko prvenstvo Celja v streljanju z zračno puško tuje izdelave. Naslov prvaka je zasluženo prejel Jeram.

Vrstni red: 1. Jeram 544, 2. Dovovičnik 542, 3. Seršen 539, 4. Strajher 539, 5. Jager 537, 6. Petrović 532 krogov.

K. J.

II. ZVEZNA ROKOMETNA LIGA — ZAHOD

Derbi Slovanu

Ljubljančani so v Tivoliju premagali vodilno ekipo Vitexa — Celje in Sevnica pa sta v gosteh izgubila

LJUBLJANA — Prvenstvo postaja vedno bolj zanimivo. Ogorčen je boj za najvišje mesto med Vitexom in Metalcem, nič manj niso zanimivi tudi boji ekip s sredine lestvice, še najhujši boj pa se obeta na repu lestvice, kjer je več kandidatov za izpad iz lige.

Radnički : Sevnica 35:23 (15:9)

GORAŽDE — Igrišče Radničkega, gledalcev 1000, sodnika Efendić in Nestorović (oba Sar).

RADNIČKI: Vlajčić, Koso 2, Sijerčić 13, Semiz 2, Hurić 1, Tinko 4, Martinović, Begović 3, Makota 7, Savčić, Puketa 3.

SEVNICA: Sirk, Papež, Simončič, Krnc, Jurišić 2, Bizjak 1, Svažič 5, Koprivnik 2, Šilc 4, Trbovc 9, Možič.

Gostje so po 18-urni vožnji stopili naravnost na igrišče in se močno utrujeni seveda niso mogli resneje upirati domačinom. Do 20. minute so še nekako vzdržali tempo, nato pa so popustili v obrambi kar so domačini dobro izkoristili in dosegali gole celo z igralcem manj. Vratarja Sevnice nista bila najbolje razpoložena, pa tudi Svažič, Trbovc in Šilc so bili netočni pri metih na vrata. S povprečno igro so domačini zlahka zmagali, v finišu je Šilc z nekaj zaporednimi goli nekoliko omilil poraz.

E. RAUTER

Varteks : Celje 14:12 (8:6)

VARAŽDIN — Igrišče Varteksa, gledalcev 100, sodnika Sehanović (Tuz) in Čuk (Sar).

VARTEKS: Šopar, Štimac 1, Petanjek, Papić 1, Čubić 2, Roža 2, Hasan 3, Bejuk 4, Ožeg, Biškup 1, Filipović.

CELJE: Zalokar, Mrovlje, Luskar, V. Bojević, Povalej, Kunej, Pevnik 1, Levstik 6, M. Bojević 1, Pučko 2, Koren 2.

Domačini so nastopili v nepopolni postavi, prav tako pa tudi Celjani, pri katerih je manjkal vratar Marguč. Varaždinci so se prvi znašli in vodili ves prvi polčas, v nadaljevanju pa so jim bili gostje enakovredni na trenutke pa celo boljši. Gostje so streljali 7 sedemmetrovk, izkoristili so jih 6, domačini pa so od dveh izkoristili eno.

S. K.

Slovan : Vitex 14:13 (6:7)

LJUBLJANA — Dvorana Tivoli, gledalcev 300, sodnika Strize (Trogir) in Rikato (Pula).

SLOVAN: Pirc, Telič 5, Šafarič, Ceak, Jeras 1, Artnak, Penko, Kolšek 1, Majavšek 5, Fister 1, Pečaver 1, Šinkovc.

VITEX: Hodžić, Omerbegović, Okanović, Antović, Džudić, Semić, Ferzan 5, N. Sirčo, Šahinovi 1, Bojčić 1, Hurem 6, M. Sirčo.

Gostje iz Visokega v Ljubljani niso prikazali igre, ki bi opravičevala njihov visok položaj na lestvici. Njihova odlika je predvsem čvrsta igra v obrambi, skozi katero so se tehnično precej boljši Slovanovi igralci zelo težko prebijali. V prvem polčasu je bila igra povsem izenačena, Slovan je večji del vodil z golom prednosti, toda gostje so jih redoma dohitevali. V začetku drugega polčasa so domačini povedli z 10:8, toda Visočani so v dveh naslednjih napadih izenačili. Slovan je nato vnovič povedel celo s 13:10, gostje pa so iz dveh sumljivo dosojenih sedemmetrovk znižali na 12:13. V dokaj razburljivem finišu pa so bili Moščani le boljši in slavili povsem zasluženo zmago. Tekma ni bila lepa, saj se nobena izmed ekip ni prav razigrala. Sodnika sta sodila zelo slabo, imela sta zelo različne kriterije, kar je razburjalo igralce obeh ekip, zlasti pa jima je zameriti to, da pri prekrških ob metih nista dosojala devetmetrovk, kar je bilo na škodo tehnično boljših domačinov. Pri domačinih sta bila še najboljša Ceak in Mejavšek, pa tudi vsi drugi so dali vse od sebe, medtem ko sta pri gostih izstopala Bojčić in Sirčo.

F. BOZIČ

Split : Zenica 16:13 (8:6)
Mehanika : Metalna 21:14 (10:6)
Rovinj : Mladost 20:13 (5:9)

1. Vitex	14	11	0	3	205:152	22
2. Metalac	14	10	1	3	179:189	21
3. Slovan	14	8	1	5	237:210	17
4. Mehanika	14	8	0	6	240:206	16
5. Varteks	14	8	0	6	227:210	16
6. Zenica	14	7	1	6	220:195	15
7. Mladost	14	7	1	6	196:199	15
8. Celje	14	5	2	7	168:148	12
9. Sevnica	14	5	1	8	224:262	11
10. Radnički	14	5	0	9	219:244	10
11. Split	14	4	1	9	190:207	9
12. Rovinj	14	3	0	11	154:227	6

PARI PRIHODNJEGA KOLA: Sevnica — Varteks, Radnički — Slovan, Celje — Rovinj, Mladost — Mehanika, Metalac — Split, Zenica — Vitex.

II ZRL — ŽENSKE

Praznih rok

Vse tri slovenske predstavnice so presenetljivo izgubile na domačih tleh

LJUBLJANA — Navzlic temu, da so vse tri slovenske ekipe igrale na domačih tleh, so ostale brez izkupička. To je nedvomno presenetljivo, saj je bilo pričakovati, da bodo osvojile vsaj 4 točke. Še najbliže uspehu so bile Ljubljančanke, vendar so v dramatičnem finišu izpustile iz rok zmago. Njihove možnosti za obstanek v ligi pa so zdaj zares minimalne.

Olimpija : Ivanić 9:10 (5:6)

LJUBLJANA — Igrišče v dvorani Tivoli, gledalcev 200, sodnika Perčinlič in Solomon (oba Travnik).

OLIMPIJA: Dolen, Vidic 1, Rački 3, Vedenik, Kregar 3, Vrhovec, Markovič 2, Kmetič, Podrebarac, Sušnik, Slomšek.

IVANIĆ: Škrguja, Miškec 1, Plesa, Marekovič, Horvatić, Košić 3, Krnjević 1, Maričić 1, Grgac 4.

Igralke Olimpije so zamudile enkratno priložnost za zmago. Gostjam iz Ivanić grada so bile sicer večji del tekme enakovredne, vendar so v finišu, ko bi lahko celo zmagale, prejele zadetek iz nasprotnega napada, kar je pokopalo vse njihove upe. Najboljša pri domačinkah je bila vratarka Dolenova, pri gostjah pa Grgčeva.

P. B.

Branik : Ekonomist 6:13 (2:7)

MARIBOR — Igrišče v Ljudskem vrtu, gledalcev 200, sodnika Jug (Ce) in Koprivnikar (Reka).

BRANIK: Žuran, Predan 1, Ramuta, Stopar 1, Eferl, Robnik, Hvala, Halužan, Marolt 3, Sobolj, Grum 1, Klopčič.

EKONOMIST: Berket, Poličanin, Miletić, Juranović 2, Rožič 6, Sočanec, Adjuković 1, Palada, Varabotić 3, J. Poličanin 1, Rodnić, Biteša.

Mariborčanke niso ponovile dobre igre iz zadnjih kol, tako da so gostje zmagovale povsem zasluženo. Branikovke so nudile močan odpor le v začetku srečanja, dobro pa so se držale tudi v nadaljevanju, ko so znižale na tri zadetke razlike. K porazu domačink sta prispevala še slaba sodnika. Povedati je še treba, da so Mariborčanke zgrešile kar štiri sedemmetrovke.

B. FERS

Partizan : Jedinstvo 15:17 (6:9)

BREŽICE — Igrišče Partizana, gledalcev 200, sodnika Zupanović in Šušnak (oba Zgb).

PARTIZAN: Zorko, Bužančić 1, Molan 2, Stauber 1, Bah, A. Mišić, Smerkolj, V. Mišić 1, Engel, Toplak 9, Lipej, Hribernik.

JEDINSTVO: Stanković, Kovačević, Čečura 1, Vrabac 2, Omeršević 1, Antić, Suljetović 10, Šerak, Nikitović 3, Tais.

Prvi polčas je pripadal gostjam. Odločilna pa je bila sredina 2. polčasa, ko so gostje povedle kar s 15:9. Brežičanke so nato še znižale na 14:15, v finišu pa so bile gostje spet boljše, predvsem po zaslugi izvrstne Suljetovićeve. Pri domačinkah je bila najboljša Toplakova, pri gostjah pa vratarka Stankovićeva.

V. PODGORŠEK

Metalac : Split 8:12 (3:4)
Lokomotiva : Koka 10:9 (9:4)
Bosna : Podravka 12:11 (7:7)

1. Split	14	13	0	1	177:100	26
2. Ekonom.	14	11	2	1	185:114	24
3. Jedin.	14	10	0	4	88:159	20
4. Ivanić	14	8	0	6	135:126	16
5. Koka	14	8	0	6	153:155	16
6. Branik	14	7	0	7	159:156	14
7. Podravka	14	6	2	6	139:145	14
8. Partizan	14	4	3	7	136:144	11
9. Lokom.	14	4	1	9	142:195	9
10. Metalac	14	4	0	10	111:138	8
11. Bosna	14	3	0	11	150:204	6
12. Olimpija	14	2	0	12	150:189	4

PARI PRIHODNJEGA KOLA: Metalac — Branik, Split — Lokomotiva, Koka — Partizan, Jedinstvo — Olimpija, Ivanić — Bosna, Podravka — Ekonomist.

SLOVENSKA ROKOMETNA LIGA — MOŠKI

Zmaga Ribnice

V derbiju je Ribnica doma tesno premagala Rudarja — Radeče so v Tržiču nepričakovano igrale neodločeno

LJUBLJANA — Največje presenečenje so v tem kolu pripravili Brežičani, ki so zmagali v Izoli. Šoštanj in Sl. Gradec sta imela precej težav s svojima nasprotnikoma. Ajdovci so si z zmago proti Poletu izboljšali možnosti za obstanek, medtem ko Sobočani skoraj nimajo več možnosti.

Sl. Gradec : Piran 15:12 (9:6)

SL. GRADEC — Igrišče Partizana, gledalcev 250, sodnika Kancler in Saleci (Maribor).

SL. GRADEC: Gabrijelčič, Jurjec, Tiršek 2, Belis, Pori 5, Potušek 1, Vrčkovnik, Ermenc 2, Štumberger 1, Ocepek 4.

PIRAN: Pušpan, Turk 1, Zohil, Brezovec 4, Vuković, Domnik 7, Panger.

Začetek igre je pripadel domačinom, ki so povedli s 4:0, kasneje pa so vodstvo tudi obdržali. V drugem delu je bila slika na igrišču podobna, gostje so poskušali rezultat izenačiti, kar pa jim ni uspelo. Igra je bila dinamična sicer pa na povprečni ravni, zmaga domačinov pa zaslužena. Pri domačinih sta bila boljša od drugih Ocepek in Pori, pri gostih pa Domnik.

T. V.

Ribnica : Rudar 13:12 (9:5)

RIBNICA — Igrišče Partizana, gledalcev 400, sodnika Šereg (Lj) in Humar (Kr).

RIBNICA: Lovšin, Abram, Žuk, Radić, S. Kersnič 4, Matelič, Mikulin 3, Andoljšek 1, Ponikvar 3, J. Kersnič 2, I. Kersnič.

RUDAR: Trpin, Jelen, Zgomba, Burjes 1, Škoberne, Butkovič, Ačkun 7, Bočko, Knez, Judež 4, Negro, Sovdat.

Ribničani so še četrtič zapored zmagali. Ves prvi polčas so bili boljši, tako da jim gostje niso mogli do živega. V začetku nadaljevanja so popustili in gostje so v 41. minuti izenačili ter nato še dvakrat povedli. V finišu pa je zmaga pripadla domačinom, ki so narekovali izredno tempo. Najboljša pri Rudarju sta bila vratar Trpin in Ačkun, pri domačinih pa so vsi dali vse od sebe.

F. LEVSTEK

Tržič : Radeče 11:11 (7:4)

TRŽIČ — Igrišče Partizana, gledalcev 350, sodnika Ostojič in Klančar (oba Ribnica).

TRŽIČ: Laibacher, Mikolič, Teran 1, Kralj 4, Nadišar, Šplk 1, Sega 1, Kavčič 1, Gašperlin, Jakšič 3, Kristan.

RADEČE: Zahrastnik, Krohne 2, Matko, Mrežar J. 2, Mrežar M. 3, Koren 1, Pešec, Gospodarič, Hrenk, Stošek 1, Pohar 2, Toplak.

Kljub temu, da so domačini vodili že z 10:5 pa prenosti niso znali obdržati. K dokaj nezanimivemu poteku sta pridala svoj delež še sodnika pri neenakem kriteriju dosojanja 7-metrovk. V zadnji minuti je Teran zastreljal 7-metrovko.

N. ANTONIČ

Ajdovščina : Polet 22:15 (8:6)

AJDOVŠČINA — Igrišče pri osnovni šoli, gledalcev 450, sodnika Jug in Rataj (oba Cel).

AJDOVŠČINA: Jazbar, Vidmar 1, Rože 9, Coha 1, Picinini, Strancar 4, Zavrtanik 1, Franderajh 2, Bogdanović 4, Sedmak.

POLET: Karoli, Pučko 2, Deškovič 2, Horvat 1, Benko 5, Zrim 5, Peterka, Klemenčič, Stevančec, Lanščak.

Domačini so bili vso tekmo boljši, čeprav so v začetku igrali nesproščeni, ker je bila zanje to nadvse pomembna tekma. V začetku drugega dela so zaigrali bolj sproščeno in povečali razliko, v finišu pa so spet popustili, zlasti v obrambi.

M. VODOPIVEC

Izola : Brežice 9:10 (5:7)

IZOLA — Igrišče TVD Partizan, gledalcev 200, sodnik Zibret (Tr).

IZOLA: Čuk, Slapernik 1, Morato, Salmič 1, Radojković, Štubelj, Viler 6, Zager 1, Simerdu, Ceglar.

BREŽICE: Skočaj, Rovan 2, Vervega 3, Šetinc, Avsec, Zagode, Štingelj, Zorin, Gorišek 2, Bosina 3, Buzančič.

V prvem delu so domači povedli, gostje pa so kmalu prevzeli pobudo. V nadaljevanju je imela rahlo terensko premoč Izola. Iz neznanih razlogov je sodnik pri rezultatu 9:9 izključil Ceglerja, poleg tega pa razveljavil še dva zadetka. Sodnikova odločitev je povzročila med igralci in gledalci precej hude krvi.

Zmaga gostov ni zaslužena, saj gre predvsem na rovaš sodnikove odločitve.

L. OSTROUSKA

Šoštanj : Radgona 19:15 (11:8)

ŠOSTANJ — Igrišče Partizana, gledalcev 250, sodnika Ginter in Pavič (Ravne na Koroškem).

ŠOSTANJ: Pejovnik, Hudarin, Gostenčnik, Požun 5, R. Kac 4, Javornik, Bubik, Kompan, Vačovnik 3, S. Kac 4, Stvarnik 3.

RADGONA: Roškar, Ivanek 4, Klopčič 1, Kljun 4, Vrabel, Ravnikar, Fajfar 1, Kuzmič 5, Njivar.

Domači so že v začetku dosegli vodstvo, vendar so gostje v 26. minuti izenačili na 8:8. V nadaljevanju so Šoštanjčani s premišljeno igro dosegli nekaj golov prednosti, ki je niso izpustili do konca. Najbolj sta se izkazala Ožun in S. Kac, pri domačih, pri gostih pa Kljun in Kuzmič.

R. ŽEVART

PARI PRIHODNJEGA KOLA: Rudar — Tržič, Radeče — Sl. Gradec, Piran — Šoštanj, Radgona — Izola, Brežice — Ajdovščina, Polet — Ribnica (vse tekme so v petek).

1. Šoštanj	15	12	1	2	279:234	25
2. Sl. Gradec	15	11	0	4	277:237	22
3. Rudar	15	11	0	4	218:186	22
4. Ribnica	15	10	1	4	253:229	21
5. Tržič	15	9	2	4	239:207	20
6. Piran	15	6	3	6	172:181	15
7. Radgona	15	5	1	9	279:296	11
8. Izola	15	5	1	9	208:226	11
9. Radeče	15	3	3	9	223:242	9
10. Brežice	15	4	1	10	223:256	9
11. Ajdovščina	15	4	1	10	222:257	9
12. Polet	15	3	0	12	238:279	6

SLOVENSKA NOGOMETNA LIGA

Železničar ušel

Mariborski nogometaši imajo zdaj že štiri točke prednosti — Katastrofi Aluminija in Triglava v gosteh

LJUBLJANA — Mariborski Železničar ima po visoki zmagi nad Triglavom z 10:0 sedaj štiri točke prednosti SNL zelo razigrani in učinkoviti, saj so na šestih tekpred zasledovalci. Nasploh so bili strelci v 15. kolu mah dosegli 31 golov (povpreček 5,1).

Ostro in hitro

Drava : Ljubljana 1:0 (0:0)

Ptuj — Gledalcev 600, vreme sončno, sodnik Bojnec (Mur. Sobota.) — dober.

Strelec: 1:0 Vlado Klajnšek (73).

DRAVA: Kolarič, Lenardič, Vrabl, Vrbanec, Kranjc, Perič, Korenjak, Čeh, Špehonja, Marjan Klajnšek, Vlado Klajnšek.

LJUBLJANA: Lukić, Nosan, Mujić, Savić, Iskra, Terčić, Brun, Škufca, Bukovec, Petrović, Hacler.

Tekma je bila ostra, hitra in fair. Številni gledalci so prišli na račun. Ljubljana se je predstavila kot zelo solidna in tehnično uigrana ekipa, vendar njeni napadalci v odločilnih trenutkih pred vrati niso delovali dovolj zbrano. Domačini so imeli boljši del moštva v obrambi.

V prvem delu je Vlado Klajnšek zamudil dve izredni priložnosti, v drugem delu, v obdobju velikega naleta domačinov, je na podajo Špehonje Vlado Klajnšek z ostrim strelom zadel spodnji kot vrat odličnega vratarja Lukića. Zatem je imel napadalec Drave Čeh dvakrat priložnost da rezultat zviša, vendar sta oba strela za las zgrešila vrata. Pozneje so gostje skušali rezultat izenačiti, vendar jim to zaradi odlične obrambe domačinov ni uspelo. Pri domačih moramo pohvaliti vso obrambo in Marjana Klajnška kot igralca za zvezo, pri Ljubljančanih pa vratarja in nevarnega napadalca Haclarja.

MILAN ZUPANC

Katastrofa Kranjčanov

Železničar : Triglav 10:0 (8:0)

MARIBOR — Stadion na Taboru, gledalcev 200, vreme sončno teren odličen za igro, sodnik Romih (Ce).

STRELCI: 1:0 — Kuvačić (3), 2:0 — Rebernak (5), 3:0 — Krojs (19), 4:0 — E. Virt (21), 5:0 — Krojs (25), 6:0 — Pirc (28), 7:0 — Kiš (29), 8:0 — Krojs (30), 9:0 — Krojs (60), 10:0 — Krojs (77).

ŽELEZNIČAR: Ilešič, Kocuvan, Urek, Tolič, Matjašič, Kiš, Pirc (Heric), Rebernak, Krojs, E. Virt, Kuvačič.

TRIGLAV: Milink (Hace), Blažek, Kita, Verbič, Pikula, Sprajcar, Šoepek, Dulić, Mrak, Stagar, Golič.

Domači nogometaši so zlahka odpravili zelo slabo ekipo Triglava. Mariborski napadalci so se poigravali s nasprotniki, ki so bili vsaj za dva razreda slabši. Po odmoru so domači, zadovoljni z visokim vodstvom, popustili, toda odličnemu Krojsu je le uspel hattrick.

B. FERS

Razburljivi dogodki

Kovinar : Izola 2:2 (1:1)

MARIBOR — Stadion Kovinarja, vreme sončno, gledalcev 300, sodnik Rupreht (Celje).

STRELCI: 0:1 — Lokas (1), 1:1 — Pekmezović (26), 1:2 — Lokas (75), 2:2 — Pekmezović (87, 11 m).

KOVINAR: Tica, Ljubojević, Jurančič I., Žeželik, Jurančič II., Puklič, Krempl, Ocepek, Zubović, Kranj

PLOČEVINA NAPRODAJ — Včerajšnja sončna nedelja je ogrela tudi ljubljanski avtomobilski sejem in odtajala cene pločevinastim konjičem, navzgor seveda. Zato se je večina prodajalcev odpeljala domov kar s svojimi starimi avtomobili, še več nesojenih kupcev pa je odhajalo peš — v upanju, da bo drugo nedeljo ceneje. Foto: Janez Zrnec

RAZSTAVA STEKLA — Na sarajevski delavski univerzi Djuro Djaković je razstava sodobno oblikovanega stekla, izdelanega v domačih tovarnah. Najboljši modeli so dobili diplome. Telefoto: Tanjug

POPLAVE IN SNEG — Kraji okoli Koprivnice na Hrvaškem so imeli v dveh dneh 120 milimetrov padavin. Voda vdira v hiše in gospodarska poslopja, polja pa so poplavljena, tako da ne bo mogoče posejati koruze, če bo še snežilo ali deževalo. Na sliki: Poplavljena Koprivnica, kjer so enote civilne zaščite v pripravljenosti. Foto: Jovo Rojčević

PO TORNADU — Pes 87-letne Ome Thieman, ki so jo odpeljali v bolnišnico, je ostal sam sredi ruševin hiše. V soboto je več tornadov pustošilo po Arkansasu in Missouriju v ZDA. Telefoto: UPI

Diplomatska ofenziva

Tudi razmere na diplomatski fronti se obračajo v prid kamboških osvobodilnih sil — Štirideset elitnih bataljonov je razporejenih okrog Phnom Penha

POSEBEN TANJUGOV DOPIS

PEKING, 22. apr. Ves mesec marec je princ Norodom Sihanuk preživel na kamboškem osvobojenem ozemlju, po katerem je prepotoval najmanj 1000 km. Po njegovi zmagoslavni vrnitvi v Kitajsko je čutiti vse močnejšo dejavnost na dveh osnovnih frontah bitke za usodo Kambodže. Vse kaže, da ta bitka polagoma prehaja v končno obdobje, čeprav za zdaj še ne bi mogli reči, kdaj bo končana. Ne toliko zaradi zunanjih vplivov in vmešavanja, temveč zaradi samega razmerja sil v Kambodži.

Fronti sta vojaška in diplomatska. Prva je pod neposrednim vodstvom Khieuja Samphana, vrhovnega poveljnika osvobodilnih sil, drugo pa vodi šef države Norodom Sihanuk. Prva fronta temelji na silah osvobodilnih enot, ki po Sihanukovih besedah štejejo najmanj 120.000 vojakov, druga fronta pa v glavnem izrablja nasprotnikove slabosti. Razmere v »zadnjih Lon Nolovih brlogih« se iz dneva v dan slabšajo, tako da po Sihanukovih besedah ni človeka »zdrave pameti in odprtih oči«, ki tega ne bi uvidel. Prav zaradi tega v bližnji prihodnosti veliko pričakujejo od bitke na diplomatski fronti. Po nedavni izjavi premiera kraljevske vlade Penna Nautha so osvobodili okoli 90 odstotkov ozemlja, »poslednji brlog« nasprotnika se zmanjšujejo, »mi pa prehajamo v novo obdobje boja, obdobje odločilne in dokončne zmage«.

Tuje časopisne agencije v Phnom Penhu potrjujejo omenjeno misel kamboškega premiera. Celo ameriške časopisne agencije poročajo o močnem zbiranju osvobodilnih sil v bližini prestolnice. Gre za kakšnih 40 elitnih bataljonov, ki imajo do Phnom Penha le »en dan pohoda«. Slišati je podatke o tem, da so raketna oporišča nameščena tako, da lahko rakete zajenejo prestolnico, in da se osvobodilne sile oborožujejo z ameriškim orožjem. O tem je Sihanuk po vrnitvi z osvobojenega ozemlja dejal:

»Lon Nolove čete se ne bojujejo več z našimi napadalnimi silami, marveč bežijo iz oporišč in nam vsak dan zapuste velike količine ameriškega orožja, streliva in celo 102-milimetrske topove. Potemtakem lahko rečemo, da predsednik Richard Nixon krši pariški sporazum ne le s tem, da pošilja nad našo državico vse svoje letalske sile v jugovzhodni Aziji, marveč da nas tudi — seveda ne prostovoljno — preskrbuje z velikimi količinami orožja, streliva in vojaških vozil.«

Tudi razmere na diplomatski fronti se obračajo v prid osvobodilnih sil. Po Sihanukovi vrnitvi z osvobojenega ozemlja se je začela široka diplomatska ofenziva, ki od nje veliko pričakujejo. Sihanuk meni, da se bo Lon Nolov režim kmalu in neizogibno sesedel in da ga je treba »dotolči« prej z diplomatskimi kot pa z vojaškimi sredstvi. V tem se vidi želja, ki jo je Sihanuk že tolikokrat izrazil v Pekingu, namreč želja, da bi prizanesli Phnom Penhu.

Sihanuk zavrača kakršnokoli kompromisno rešitev. V najnovejših govorih v Phnom Penhu, Pekingu in Pjongjangu je Sihanuk še posebej poudaril, da se kamboško ljudstvo bojuje tudi za svobodo drugih ljudstev, zlasti ljudstev »tretjega sveta«. Zato tudi pričakuje od ljudstev in vlad teh dežel ustrezno pomoč. »Ne gre za vojaško, marveč za diplomatsko pomoč,« je dejal Sihanuk in dodal, da khmersko ljudstvo zahteva, naj vsa miroljubna ljudstva in vlade sveta takoj pretrgajo odnose z Lon Nolovim režimom in tako pospešijo njegov padec.

»Če Nixon trmasto nadaljuje vojno v Kambodži, se je Sihanuk pripravljen bojevati tudi do konca drugega Nixonovega predsedniškega mandata,« pravi Sihanuk in dodaja, da so načini, na katere je mogoče »skrašati nepopisno trpljenje khmerskega ljudstva«, ki živi v senci strateških bombnikov »B-52« in njihovega smrtonosnega tovora. To je mogoče doseči »predvsem s političnimi in diplomatskimi sredstvi, s popolno osamitvijo Lon Nolovega režima — ki se bo tako moral sesuti«. Ni dvoma, da bo Sihanuk vztrajal pri tem.

STJEPAN PUCAK

Zarota Hess

Skrajneži so hoteli ugrabiti letalo in izsiliti izpustitev Rudolfa Hessa

OD NAŠEGA LONDONSKEGA DOPISNIKA

LONDON, 22. apr. Kot se je zvedelo v Londonu, je imela zahodnonemška policija včeraj polne roke dela na letališčih v južnem delu države. Preplah je nastal po sporočilu, da namerava skupina skrajnežev ugrabiti letalo britanske družbe BEA in tako izsiliti izpustitev Rudolfa Hessa, nacističnega zločinca, ki je zaprt v berlinski jetnišnici Spandau.

Znano je, da je Hitlerjev namestnik Hess v začetku vojne z letalom poletel v Anglijo, kjer je hotel na lastno pest skleniti mir. Britanci ga niso resno vzeli in so ga zaprli. Po vojni je bil Hess na nürnberškem procesu obsojen na dosmrtno ječo.

Zahodnonemški skrajneži naj bi najprej prisilili pilota na liniji Stuttgart — zahodni Berlin, da ne bi pristal v Berlinu, temveč bi letel v Varšavo, kjer naj bi letalo napolnilo rezervoarje in odletelo proti Moskvi. Kaže, da so si skrajneži izbrali Moskvo zato, ker prav SZ vztraja pri tem, da mora biti Hess zaprt do smrti. Tako bi imela grožnja skrajnežev, da razstrelijo letalo nad Moskvo, pravi učinek.

Kaže, da so si skrajneži premislili v zadnjem trenutku, ker je eden izmed njih pobegnil. Gre za Karla-Wolfganga Holzapfla, 29-letnega uslužbenca iz okolice Münchna, ki pravi, da si je sam izmislil načrt za ugrabitev letala. Zahodnonemška policija ga je aretirala in ga sedaj zaslišujejo. V izjavi za neki hamburški list je Holzapfel dejal, da je zapustil skupino, ser se ni strinjal s pajdaši, da bi v letalu nastavili kakšnih 20 kg eksploziva.

Prav mogoče je, da si je skupina skrajnežev vse skupaj kratko malo izmislila samo da bi razbila skrivnostni molk okoli Hessa, ki bo čez nekaj dni praznoval 79. rojstni dan.

MITJA MERSOL

Letošnje Pozorje posebnost

Josip Vidmar: »Uporabili bomo strožja merila«

NOVI SAD, 22. apr. (Tanjug) — Po mnenju predsednika Sterijinega pozorja akademika Josipa Vidmarja bodo letošnje osemnajste gledališke igre posebne tako po podobi kot po vsebini. Do tega je prišlo, meni Vidmar, ker so pri odbiranju predstav strožje merili njihovo vrednost.

Pozorje je po besedah Josipa Vidmarja od vsega začetka, še posebno pa zadnja leta, dobro reagiralo. Prineslo je nekaj velikih gledaliških dogodkov, zato težnje klasičnega in modernega gledališča občutimo v sodobnem gledališkem življenju.

Umetniški direktor Sterijinega pozorja Georgij Paro pa poudarja, da se gledališče po raznih odrskih eksperimentih v šestdesetih letih vrača k odrski besedi, bogatejše za izkušnje minulega desetletja. Letošnje gledališke igre zato prepletajo zamirajoče minule poskuse in nastajajoče novosti.

Svečanost na Okroglem

KRANJ, 22. aprila — Pri Okroglem je bila popoldne tradicionalna spominska svečanost ob 31-letnici znane borbe v Okrogljanski jami. O herojskem boju partizanov, ki so izdani in obkoljeni umrli junaške smrti, je številnim obiskovalcem, predvsem mladini, spregovoril predsednik mladinskega aktiva v tovarni Sava Ernest Mikoletič. V kulturnem delu programa so sodelovali učenci osnovne šole in moški pevski zbor iz Nakla ter godba na pihala iz Kranja.

LADO STRUŽNIK

Delavski aktivi uspešni

V Vojvodini aktivi dokazujejo, da so interesi delavcev enotni

NOVI SAD, 22. aprila (Tanjug) — Aktive komunistov — neposrednih proizvajalcev so v pokrajini organizirali takorekoč v vseh občinskih organizacijah. Približno 2 tisoč petsto delavcev je vključenih v političen boj in neposredno akcijo komunistov v Vojvodini.

Iz ocene dosedanjega dela izhaja, da delavci komunisti uspešno presegajo okvire svojih delovnih organizacij. Njihovo delovanje je pri akcijah ZK po občinah vse bolj opazno. Aktivi so kaj hitro dokazali, da so interesi delavcev enotni, zato so postali njihovi uspešni povezovalci.

Na zadnji konferenci ZK Vojvodine so vztrajali, da je treba poostriti odgovornost ZK po občinah, predvsem pri razvijanju aktivov in zagotavljanju, da bo njihov vpliv na politično vsebino ter akcijo še večji.

Diplomatska kronika

DELEGACIJA SOVJETSKIH SINDIKATOV — Na povabilo sveta Zveze sindikatov Jugoslavije je prispela v Beograd delegacija Vsezveznega centralnega sveta sovjetskih sindikatov, ki jo vodi sekretar Ivan Vladičenko. V pogovorih, ki so se začeli takoj po prihodu delegacije, so izmenjali informacije o sistemu delitve sredstev za osebne dohodke in nagrajevanja po delu v ZSSR.

ŠNUDERL SPREJEL DUNAJSKEGA ŽUPANA — Član ZIS Boris Šnuderl je v Dubrovniku sprejel dunajskega župana Fritza Slavika. Pogovarjala sta se o gospodarskem sodelovanju med Jugoslavijo in Avstrijo in o položaju jugoslovanskih delavcev, ki so začasno zaposleni na Dunaju.

Ponesrečenec umrl

MURSKA SOBOTA, 22. apr. — V soboški bolnišnici je umrl za posledicami prometne nesreče 75-letni Franc Trplan iz Ivanc v soboški občini. V Trplana je med Mursko Soboto in Beltinci trčil 20. aprila voznik Štefan Čanak iz Beograda, ko je pešec nenadoma prečkal cesto.

B. B.

V GRADEC po igrače
k tvrdki KOCH in nič drugače!
Na zalogi celoten sortiment LEGO in vse novosti
KOCH na Glavnem trgu

Iz včerajšnje zadnje izdaje

Minić: izčrpni pogovori

Miloš Minić je izročil predsedniku Bumedienu Titovo poslanico

BEOGRAD, 2. aprila (Tanjug) — Podpredsednik ZIS in zvezni sekretar za zunanje zadeve Miloš Minić se je nocoj vrnil iz Alžira v Beograd. Kot posebni odposlanec Tita je izročil predsednikovo osebno poslanico predsedniku alžirske republike Bumedienu. Hkrati je imel pogovore z Bumedienom in zunanjim ministrom Buteflikom.

»Ti pogovori so bili zelo izčrpni, prijateljski in odkriti,« je izjavil Minić Tanjugovemu poročevalcu po vrnitvi v Beograd. »Alžirija se zelo dejavno pripravlja na 4. konferenco šefov držav in vlad neuvrščenih držav.«

Na vprašanje kakšni so odnosi med Jugoslavijo in Alžirijo, je Minić odgovoril, da so dvostranski odnosi zelo dobri, čeprav je še nekaj vprašanj, ki jih je treba rešiti. Povedal je, da bo minister Buteflika v kratkem obiskal Jugoslavijo.

V Alžiru so danes objavili uradno sporočilo o Minićevem obisku, ki posebej izraža zadovoljstvo nad istovetnostjo pogledov. Posebno pozornost so v pogovorih posvetili položaju na Bližnjem vzhodu, v Afriki in v Jugovzhodni Aziji. Izmenjali so tudi mnenja o pripravah na konferenco o evropski varnosti, pri čemer so opozorili na povezanost med Evropo in Sredozemljem.

Posebno pozornost sta zunanja ministra posvetila politiki neuvrščenih in pripravam na konferenco neuvrščenih, ki bo septembra v Alžiru.

Ostra kritika Šelesta

MOSKVA, 21. aprila (Tanjug) — Član politbiroja CK KP SZ in eden izmed namestnikov predsednika ministrskega sveta ZSSR Pjotr Šelest je bil ostro kritiziran v »Komunistu Ukrajine«, glasilu GK ukrajinske KP. Glasilo mu očita, da je s svojo knjigo »Ukrajina naša sovjetska« razvnemal nacionalistične iluzije in predsodke.

To je prvi napad na Šelesta, odkar je bil maja lani razrešen dolžnosti prvega sekretarja KP Ukrajine, čeprav je še ostal član politbiroja CK KP SZ. Toda spričo te kritike, ki je bila objavljena tik pred plenumom CK KP SZ, je njegovo nadaljnje članstvo v najvišjem partijskem telesu postalo zelo dvomljivo.

Prehitro — v nasip

LENDAVA, 22. apr. — Ob pol dveh po polnoči se je zgodila v Lendavi huda prometna nesreča, ki sta ji botrovala neprimerna hitrost in vinjen voznik 25-letni Ladislav Kebel iz Dolge vasi je z avtomobilom švicarske registracije zavozil v Kranjčevi ulici najprej na skrajni levi rob ceste, od tu pa je ostro zavil v desno, kjer je silovito trčil v nasip. Sopotnik Štefan David (23 let) iz Dolnjega Lakoša se je hudo ranil po glavi in po obrazu ter se zdravi v soboški bolnišnici.

B. B.

Telegrami

Požar »iz malomarnosti«

GÖTEBORG — Göteborška policija je sporočila, da so neutemeljene govorice, po katerih naj bi bil podtaknjen ogenj v tako imenovnem »hrvaškem klubu« v tem mestu. Švedski tisk ima ta klub za kraj, v katerih pripravljajo načrte za ustaške teroristične akcije na Švedskem. Požar je izbruhnil ponoči v stanovanju nad klubom. Policija meni, da je požar nastal zaradi malomarnega ravnanja z vnetljivimi kemikalijami.

Brez velesil

BEJRUT — Iranski premier Hoveida se je v izjavi za libanonski list »Al Safa« zavzel za stabilnost v Perzijskem zalivu in dejal, da bi to območje moralo biti »zunaj dosega katerekoli izmed velesil«. Hoveida je tudi dejal, da so neutemeljene bojazni nekaterih arabskih držav zaradi krepitve vojaške moči v Iranu.

Brandt: POUSS bo 1975

WASHINGTON — V intervjuju za ameriški tednik »U. S. News and World Report« je zahodnonemški kancler Willy Brandt dejal, da bi se pogajanja o obojestranskem uravnoteženem skrčenju sil (POUSS) utegnila začeti leta 1975. Brandt je izjavil, da so se pripravljalni pogovori na POUSS na Dunaju začeli v znamenju težav, »vendar menim, da so zdaj prišli v takšno fazo, ko je že mogoče sklepati o resnih pogovorih . . . Toda nisem prepričan o tem, da bi takšna konferenca lahko bila leta 1974.«

Pomoč Toskane Vietnamu

RIM — Prebivalci italijanske pokrajine Toskane so zbrali več ko pol milijarde lir za obnovo Vietnama. Sklenili so, naj bi ta denar porabili za gradnjo šol v Severnem Vietnamu.

Smrt v avtomobilu

RIO DE JANEIRO — Na cesti med Rio de Janeirom in Sao Paulom sta trčila osebni avtomobil in avtobus. Nesreča je terjala smrt družine, ki se je peljala v osebnem avtomobilu (6 otrok in starši). V neki drugi avtomobilski nesreči pri mestu Belo Horizonte so umrli štirje ljudje.

Japonci v Hainoiu

TOKIO — Trije funkcionarji japonskega zunanjega ministrstva so odpotovali v Hanoi, kjer se bodo pogovarjali o uvedbi gospodarskega, kulturnega, znanstvenega in tehničnega sodelovanja med Japonsko in DR Vietnamom. Japonski funkcionarji so dobili navodila, naj informirajo Hanoi, da je njihova država pripravljena pomagati pri obnovi DR Vietnam. Obenem naj bi tudi »proučili teren« za uvedbo diplomatskih odnosov med Japonsko in DR Vietnamom.

»Kolo« na Poljskem

ŠIBENIK — Člani šibeniškega delavskega kulturno-umetniškega društva »Kolo« so odpotovali na Poljsko, kjer bodo na mednarodnem festivalu pevskih zborov predstavljali našo državo. Festival bo v Varšavi od 26. do 30. aprila, priredili pa ga bodo ob 500-letnici rojstva Nikolaja Kopernika. Jugoslovanski ansambel bo nastopil tudi v poljskem mestu Lublin.

Sodelovanje Madžarska-Japonska

BUDIMPEŠTA — Madžarski zunanji minister Janos Peter je po vrnitvi iz Tokia izjavil, da so »presenetljivo velike možnosti« za razširitev madžarsko-japonskega gospodarskega sodelovanja, zlasti na področju elektrotehnike, fine mehanike in kemične industrije.

Boj z draginjo

LONDON — V Veliki Britaniji so ustanovili organizacijo z imenom »Gibanje proti draginji«. Predsednik organizacije D. Martin je izjavil, da se bodo člani bojevali proti sedanji antisocialni politiki konservativne vlade«. Od prihoda konservativcev na oblast v letu 1970 so se cene živil povišale za 30 odstotkov. Draginja se je še povečala po vstopu Velike Britanije v EGS.

Pa še to:

KAJ ŠELE GLEDALCI! — Avstralska plavalka in nekdanja olimpijska zmagovalka Linda McGill predlaga, naj bi plavalci tekmovali brez plavalk. Pravi, da bi rekordi padali kot domine, kajti kostimi plavalce ovirajo, ker povečujejo odpor vode.

Kaj rekordi, koliko bi bilo na tekmah šele gledalcev!

VREMENSKO POROČILO

Prognostična karta za 23. april 1973 ob 7. uri

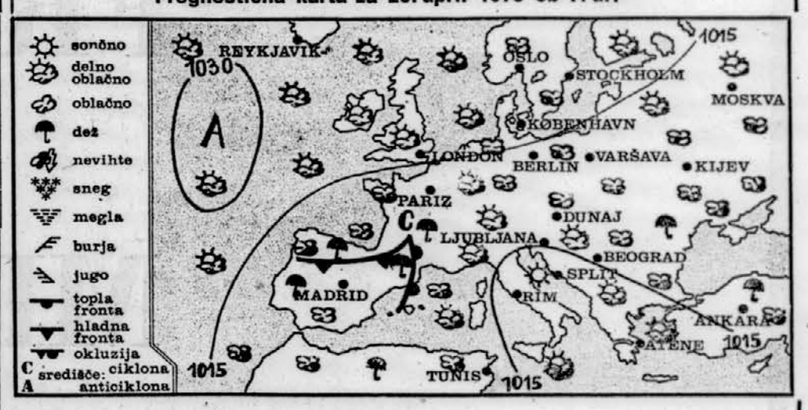

Vreme in temperatura 22. aprila 1973

kraj	ob 7. uri vreme	stopinj	ob 13. uri vreme	stopinj
Ljubljana	jasno	2	poloblačno	13
Planica	jasno	—3	—	—
Brnik	jasno	—1	poloblačno	12
Kredarica	jasno	—11	snežna ploha	—9
Maribor	poloblačno	2	poloblačno	12
Sl. Gradec	jasno	—2	oblačno	10
Celje	jasno	0	—	—
Novo mesto	jasno	0	oblačno	11
Koper	jasno	7	jasno	12
Reka	jasno	6	jasno	13
Pulj	jasno	6	jasno	12
Hvar	jasno	8	jasno	15
Dubrovnik	jasno	7	jasno	12
Zagreb	jasno	3	oblačno	13
Beograd	oblačno	5	oblačno	11
Sarajevo	poloblačno	2	oblačno	11
Titograd	—	—	oblačno	12
Skopje	jasno	7	oblačno	15
Celovec	jasno	—1	—	—
Gradec	jasno	0	—	—
Dunaj	oblačno	5	poloblačno	11
Benetke	poloblačno	5	—	—
Milano	poloblačno	5	—	—
Genova	oblačno	11	—	—
München	jasno	—1	jasno	9
Zürich	megla	—3	—	—
Rim	poloblačno	5	—	—
Paris	dežuje	5	ploha	6
Berlin	rosi	5	—	—
Stockholm	poloblačno	—1	jasno	11
Moskva	rosi	5	oblačno	6

SLOVENIJA

Pretežno sončno bo. Popoldne vnotranjosti Slovenije zmerne pooblačitve. Najnižje nočne temperature bodo med —1 in 2, v Primorju 6, najvišje dnevne do 15.

IZGLEDI ZA TOREK

Nekoliko topleje bo.

JUGOSLAVIJA

V vzhodnih krajih bo spremenljivo oblačno, drugod pretežno sončno.

Nad Alpami in Balkanom se je zgradil greben visokega zračnega pritiska. Hladen in vlažen zrak se iznad naših krajev pomika proti severovzhodu, zato se je vreme žr izboljšalo.

Snežne razmere včeraj ob 7. uri

Žičnica na Veliko planino: —1, jasno 10 cm, Tiha dolina 50 cm, naprave obr.; žičnica na Zelenico: 5, jasno 110 cm, naprave obratujejo; Ljubelj-predor: jasno, snežne lise; žičnica Golte: —4, jasno, 40 cm, naprave obratujejo; Rateče-Planica: 7 cm; Triglav-Kredarica: jasno —11, 400 cm

Predpraznična Slovenija

Sonce s priokusom oblakov in vetra — da ne bi pozabili, da je april — je zvabilo v hribe in proti morju velikomnožico domačih in tudi tujih turistov

LJUBLJANA, 22. apr. Obala in Pomurje se kopljeta v soncu, prijetno toplo je tudi v Ljubljani, drugod po Sloveniji pa je — aprilsko vreme. Toda povsod že kar »diši« po prvomajskih praznikih in mestne ulice so praviloma prazne, nadvse živo pa je na visokih smučiščih, v pokritih bazenih in drugih izletniških točkah.

No, muhasti april s skoraj zimskimi temperaturami se je današnjo nedeljo le oddolžil tudi Pomurcem s soncem in sorazmerno visokimi dnevnimi temperaturami, ki so to pomlad prvič dosegle normalno raven, poroča naš dopisnik Boro Borovič. Pomurci so množično zapustili svojo metropolo in občinska središča. Gnečo na cestah, pa so povečali številni tuji gosti in predvsem zdomci, ki jih je zdaj v Pomurju okoli osem tisoč. Veliko zdomcev bo pričakalo doma tudi prvomajske praznike.

Sončnega vremena so kajpak, najbolj veseli v zdravilišču Radenska in v Moravskih toplicah, kjer se je že v poznih dopoldanskih urah gnetlo na parkirnih prostorih več sto avtomobilov, povečini z avstrijskimi registracijami.

Tudi v Mariboru je bilo danes sončno, nam poroča Marjan Kos, zato so smučarji izkoristili smuko na višjih predelih mariborskega Pohorja.

Današnjo nedeljo je na Bledu zjutraj kazalo, da bo vreme toplejše, saj je bilo sončno, skoraj brez oblaka. Pozneje pa se je zopet ohladilo, postalo je vetrovno kot vse zadnje dni, poroča Božo Benedik. Vendar to ni motilo številnih gostov, ki so prišli danes na Bled ali pa se že nekaj dni tu na dopustu. Številni tuji gostje so šli na Vogel, kjer so se z današnjo smuko kar pohvalili. Na Bledu pa so bili danes že prvi čolni na jezeru, oživela sta otok in blejski grad, minigolf je že sprejel prve goste, tenis igrišča so bila zasedena, največ pa se jih je sprehajalo okoli jezera. Bled je že pripravljen za prve goste, niso pa še uredili cest, saj so še poškodovane od zime, pa tudi številnih smetišč še niso odstranili.

Sonce pa se je na veliko razdajalo vzdolž obale, kjer so Nemci, Italijani, Avstrijci in tudi domači gostje povsem napolnili hotele.

Nekaj oblakov se je danes okoli poldneva zgrnilo tudi nad Ljubljano, ki je sicer precej prazna. Prijetno popoldansko sonce pa je zvabilo v Tivoli, na Rožnik, ki so ga pred kratkim temeljito očistili dijaki ljubljanske šole za oblikovanje in druge izletniške točke. Mnogi Ljubljančani pa so si ogledali »Bofra« in gostujoči madžarski cirkus »Apollo«.

DOPISNIKI DELA