PRIJETNO NAKUPOVANJE IN VESELO PRAZNOVANJE!
KOVINOTEHNA
NEMODOČE JE MODOČE

NOVI TEDNIK
NT&RC
0353 7343

CENTER
INTERSPAR
Celje, Mariborska c. 100, tel: 063-412-260
OBIŠČITE PRAVLJIČNI SVET SNEŽENIH MOŽ

Odgovorni urednik Novega tednika Branko Stamejčič | ŠT. 51 - LETO 51 - CELJE, 19. 12. 1996 - CENA 250 SIT | Urednica Novega tednika Milena B. Poklič

Okraski za papeža

Novi tednik v reportaži razkriva velike skrivnosti malega ateljeja Ljubice Ratkajec-Kočica, ki je izdelala božične okraske za letošnjo okrasitev Vatikana. Stran 9.

Foto: Gregor Katič

KRONIKA

Pištolar s pregretimi varovalkami. Stran 33.

NASVETI

Silvestrska večerja. Stran 34.

DOGODKI

Celjani nočejo hotela Prebold. Stran 5.

VROČA TEMA

Mozirska "rekla - kazala". Stran 20.

Evropski spektakel

Pred rokometnim obračunom Caje Cantabrie in Celja Pivovarne Laško - Španci brez Dušebajeva, Celjani brez Puca? Stran 13.

CBH d.o.o., Celje
CELJSKA BORZNO POSREDNIŠKA HIŠA
ODKUPUJEMO DELNICE IN POSREDUJEMO PRI PRODAJI
Tel: 063/441-490, Fax: 063/441-491
Internet: http://www.cbh.si

PUBLIKUM
Borzno posredovanje d.d.
Odkupujemo privatizacijske delnice podjetij ETOL, Pivovarna UNION in LAŠKO, KRKA, PETROL, SAVA in druge.
Celje 063/441-485
Maribor 062/222-675
Ljubljana 061/1334-114
Plačilo v gotovini!

AtkA MENJALNICA
Kupuje delnice

CETIS	8.600 SIT
ETOL	11.100 SIT
PIV. LAŠKO	1.890 SIT
PETROL	10.200 SIT
SAVA KRANJ	3.200 SIT
RADENSKA	1.350 SIT
AVTO CELJE	820 SIT
DOBRNA	500 SIT
CESTNO P. CELJE	5.000 SIT
STC CELJE	500 SIT
POTROŠNIK CELJE	340 SIT

CENE SE SPREMINJAJO
Informacije: Prešernova 23, Celje
Tel.: 482 230

Zdravje v blatu

Fangó, pojoča Anka in terme v reportaži na strani 16.

SILVESTROVANJE V RESTAVRACIJI MG
Teharska 4 (Toper)
BOGATI SILVESTRSKI MENIJI
CENA SAMO 3.800 SIT
Za veselo razpoloženje bo poskrbela glasbena skupina RITEM iz Maribora.
Rezervacija po telefonu: 442-762

O dedcih in babah v politiki

Po premieri Partljičeve Gospe poslančeve v celjskem SLG. Stran 17.

KOMENTIRAMO

Rimske fige

Več kot en mesec sem še bolj skrbno kot sicer brala dnevno časopisje. Agencija RS za prestrukturiranje in privatizacijo je namreč napovedala, da bo v času od 15. novembra do 15. decembra objavila javni razpis, s katerim bo država poiskala svojega strateškega partnerja za izvedbo projekta »oživitev zdravilišča Rimske Toplice«. Razpisa ni in ni, vzrok za zamudo pa je, pravijo v agenciji, silno zapleteno pravno pregledovanje in vrednotenje premoženja, ki ga predstavljajo nepremičnine nekdanjega vojaško medicinskega centra. Do dokončne ocene manjka še čisto malo, so povedali pred dnevi, zato bo javni razpis objavljen nekoliko kasneje, vendar zagotovo takoj po novem letu.

Morebiti res, vendar je zaskrbljujoče, ker je čisto malo do razpisa manjkalo tudi prejšnji mesec. In tudi če bo agencija, pa čeprav z veliko zamudo, le opravila nalogo, ki ji jo je sredi oktobra, v predvolilni histeriji, naložila slovenska vlada, in bo objavila javni razpis, kdo se bo sploh nanj prijavil. Izkazalo se je namreč, da je tudi direktor Term Čatež Borut Mokrovič držal fige v žepu, ko je 2. oktobra skupaj s tremi ministri - Jelkom Kacinom, Tonetom Ropom in dr. Božidarjem Voljčem - v Rimskih Toplicah napovedoval, da bo nad zdraviliščem kmalu posijalo sonce. Mokrovič je namreč pred dnevi izjavil, da o takšni naložbi Terme ne razmišljajo več oziroma so jo postavile na zadnje mesto. Kriva da je država (Zavod za zdravstveno zavarovanje Slovenije?), ker z njo (njim?) niso uspeli doseči ustreznega soglasja.

Napovedi o začetku končnega in dokončnega reševanja vse bolj propadlega zdraviliškega kompleksa so torej trajale le do ure, ko se je v Sloveniji pričel volilni molk pred državnozborskimi volitvami. Oktobrskim obljubam ministrov očitno ne verjame več tudi predsednik krajevne skupnosti Rimske Toplice Drago Zupan. Verjetno zdaj niti ni pomembno ali je Zupan svoje namere, da predvolilni čas »zamori« z zaporo magistralne ceste, opustil zato, ker ga je premamila poslanska kandidatura ali pa se je preprosto ustrašil ministra Ropa, ki je grozil, da bo zdraviliški kompleks spremenil v hiralnico za stare ljudi, če Rimljani ne bodo takoj nehali nergati. Karkoli je že bilo, Drago Zupan danes spet razmišlja o cestnih zaporah in išče pomoč in podporo laškega občinskega vodstva. Pred dnevi je namreč predlagal, naj občina izdela strategijo nastopa do vlade za primer, če z javnim razpisom ne bo nič.

JANJA INTIHAR

Postajajo Celjani boljši šoferji?

V Upravni enoti Celje so letos zabeležili za desetino več rojstev, za enak delež pa je poraslo tudi število izdanih smrtov

Načelnik UE Celje Damjan Vrečko je v ponedeljek ocenil letošnje delo državne uprave v mestu ob Savinji za uspešno, tako z vidika reševanja upravnih postopkov kot približevanja državne uprave občanom. Ob tem pa skupaj s sodelavci natresel še vrsto zanimivih podatkov - tudi tega, da so bili letos kandidati za vozniški izpit za 3 odstotke uspešnejši pri opravljanju teoretičnega in za 5 odstotkov uspešnejši v praktičnem delu izpita. Postajajo Celjani res boljši vozniki?

S področja notranjih zadev je bil občuten porast izdaje dovoljenj za začasno bivanje tujcev, vizumov ter vloženih zahtev za posredovanje osebnih podatkov. Ker se je začel 2-letni rok za registracijo društev po novi zakonodaji, je bil tudi tukaj izjemen, kar 269-odstoten porast. Zanimivo je, da je letos v Celju za desetino poraslo število rojstev, vendar ostaja številčno stanje prebivalstva približno enako, saj se je za desetino dvignilo tudi število izdanih smrtovnic.

V Celju so v porastu tudi registracije motornih vozil, izdaje in menjave vozniških dovoljenj, nekoliko manj pa je nekaterih drugih zahtev, med drugim tudi za izdajo inštruktorskih dovoljenj. Zanimivi so tudi podatki iz oddelka za gradbeništvo in urbanizem, kjer zaradi sprememb zakonodaje prihaja do nekaterih pomembnih novosti. V UE Celje že beležijo prve zahteve za izdajo enotnih gradbenih dovoljenj (kar bo graditeljem močno poenostavilo in olajšalo zbiranje potrebne dokumentacije), sicer pa beležijo 65-odstotni porast izdanih uporabnih dovoljenj za poslovne prostore in ob precejšnjem zmanjšanju števila novogradenj povečan obseg nadzidav, dozidav in adaptacij stanovanjskih hiš. V oddelku gospodarstva je za 15 odstotkov poraslo število izdanih obratovalnih dovoljenj, razveseljujoč pa je tudi podatek, da je letos skoraj za petino v sklenjenih pogodb o zaposlitvi v zasebnem sektorju.

V UE Celje so letos izdali brošuro o svojem delu ter poseben Vodnik po UE Celje, ki bo v prihodnjem letu služil državi za osnutek enotnega vodnika. Pripravili so tudi svojo predstavitev na Internetu in na Evropskem tednu kakovosti v Portorožu za predstavitev poželi posebne pohvale. Predstavitev UE, ki vključuje tudi novosti iz gradbene in kmetijske zakonodaje, pa je občanom na voljo tudi na računalniških disketah.

V UE Celje skladno z zak nodajo uvajajo tudi spren njen postopek prodaje ozi ma nakupa kmetijskih ze ljišč, gozdov in kmetij, naj dela v oddelku obče uprave je bilo letos z vodenjem reševanjem postopkov po konih o vojnih invalidih in tvah vojnega nasilja. Skupa bilo vloženih okoli 2.800 za tevkov, za vodenje upravn postopkov pa so v UE Ce dobili tudi začasno kadrovs okrepitev ter dodatno pisar v pritličju upravne zgradbe.

IVANA STAMEJČ

Župan naj bo - neprofesionalen!

Člani Občinskega sveta Mestne občine Celje bodo danes, v četrtek, med drugim obravnavali tudi spremembe in dopolnitve Statuta MOC. Predlagane so spremembe štirih členov, med drugim pa tudi ta, »da v izjemnih primerih lahko občinski svet na predlog župana s statutarnim sklepom določi, naj župan opravlja svojo funkcijo neprofesionalno.«

Predlog sprememb podpira tudi Statutarna komisija, pripravili pa so ga zato, ker je bil na letošnjih državnozborskih volitvah v 3. volilnem okraju 5. volilne enote neposredno izvoljen za poslanca zdajšnji celjski župan **Jože Zimšek.** Glede na to, da funkcije poslanca v DZ ni mogoče opravljati nepoklicno, mogoče pa bi bilo nepoklicno opravljanje županskega dela, bi v občinskem svetu morali sprejeti ustrezne spremembe veljavnega statuta.

Ker celjska občina v zadnjem mandatu DZ med poslanci ni imela svojega predstavnika, v Celju ocenjujejo, da je to gotovo negativno vplivalo na vlogo in položaj ter razvojne možnosti mestne občine. Pričakuje pa se, da bi lahko z Zimškovo izvolitvijo za poslanca uspešneje reševali mnoga odprta vprašanja fun cioniranja in razvoja mest občine, takšna dvojna funkc pa bi od (profesionalnega) p slanca in (neprofesionalneg župana Zimška seveda terj veliko dodatnega angažiran V presojo občinskim svet kom zato danes ponujajo č ločene prerazporeditve p stojnosti in odgovornosti m županom in drugimi že izv ljenimi in imenovanimi fun cionarji Mestne občine Ce (gre za podžupana in tajnik ter imenovanje še enega p džupana, ki bi svoje de opravljal poklicno.

Modro-rumena mozirska občina

Občina Mozirje se od sobote dalje ponaša z novima identitetnima simboloma, zastavo in grbom.

Oba simbola imata zgodovinski pomen, s postopkom za izbor pa so v občinskem svetu Mozirje pričeli aprila. Tako v zastavi kot v grbu so združene barve Mozirja in Rečice. Grb je upodobljen na ščitu poznogotskega stila, zgornji del je moder, na hribu pa v srebrnem polju stoji cerkev z rdečo streho. V spodnjem delu prevladuje zelena lipa na zlatem polju. Zastava je v modri in rumeni barvi, razmejuje pa ju v trohrib oblikovan zelen trak.

Oba simbola je na sobotni slovesnosti podrobneje predstavil **Valt Jurečič** iz Heraldice Slovenice, ki je Aleksandru Videčniku, dr. Antonu Jezerniku, Jakobu Presečniku in Antonu Veneku podelila priznanja za dobro sodelovanje. Na sobotni slovesnosti, ki jo je obogatil mešani pevski zbor Prosvetnega društva Mozirje, je spregovoril mozirski župan **Jakob Presečnik,** ki je največ poudarka namenil kulturi, saj so Mozirjani hkrati s privzemom zastave in grba obeležili še 120-letnico kulturnega delovanja v kraju.

Nadvoz v Arji vasi je odprt, avtocesta skozi Savinjsko dolino pa bo po napovedih Darsa zgrajena septembra 1997.

Dars čaka na vlado

Konec minulega tedna je predsednik Darsa Jože Brodnik odprl dva nova nadvoza nad bodočo savinjsko avtocesto.

Prvi nadvoz je pri sedanji cestninski postaji v Arji vasi, na cesti v smeri proti Velenju, drugi v smeri iz Šentruperta proti Logarski dolini. Oba nadvoza bosta kasneje del tako imenovanih cestnih diamantov pri dveh priključkih na avtocesto. Nadvoz v Arji vasi je širok 18,2 metra in dolg 62 metrov, nadvoz v Šentrupertu pa je širok 13,7 metrov in dolg 56 metrov. Ob obeh nadvozih bodo kasneje zgradili oziroma dokončali še nekaj križišč.

Ob tokratni otvoritvi je predsednik Darsa **Jože Brodnik** opozoril, da lahko pride do zastojev pri gradnji slovenskega avtocestnega križa, če parlament ne bo čimprej imenoval nove vlade. Od tega bo namreč odvisno, kdaj se bo prihodnje leto začela gradbena sezona na slovenskih avtocestah. Vlada in parlament bi morala čimprej obravnavati sprejeti program dela Darsa prihodnje leto, plan razvoja finančnega načrtovanja gra nje avtocest v letu 1997, pre log zakona o podaljšanju zb ranja bencinskega tolarja t sprejeti zakonodajo v zvezi poroštvi in soglasji za najet posojil za gradnjo avtocest Dars načrtuje, da bi prihodn gradbeno sezono pričeli ma ca, zato mora nova vlada čim prej obravnavati potrebne d kumente.

IB, Foto: GREGOR KATI

Praznovanje dneva samostojnosti

Ministrstvo za obrambo in Pokrajinsko poveljstvo Slovenske vojske Celje pripravljata danes, v četrtek, v prostorih Celjskega doma točno opoldne slovesnost ob praznovanju dneva samostojnosti.

Na slovesnosti bodo podelili priznanja ministrstva za obrambo in priznanja ob 5. obletnici osamosvojitve, ki jih prejmejo tisti, ki so bili zaposleni v ministrstvu v času osamosvojitvene vojne. V kulturnem programu se bo predstavil orkester Slovenske vojske pod vodstvom umetniškega vodje **Francija Rizmala,** zbranim pa bo spregovoril poveljnik Slovenske vojske Zahodnoštajerske pokrajine brigadir **Alojz Završnik.** IS

O preventivi v splošni medicini v Laškem

Konec minulega tedna se je v Laškem uspešno zaključila 13. učna delavnica Katedre za družinsko medicino pri Medicinski fakulteti v Ljubljani. Udeležilo se je je 24 zdravnikov specialistov splošne medicine.

Da je preventiva v zdravstvu pomemben način pri premagovanju in izboljšanju zdravstvenega stanja prebivalstva so potrdili tudi zdravniki v Laškem. Z učnimi delavnicami pa so prisotni želeli opozoriti še zlasti na tista področja preventivne dejavnosti v splošni medicini, ki sicer niso posebej organizirana, npr. v obliki dispanzerjev in se izvajajo ob rednem delu v ambulantah. Tudi same raziskave so pokazale, da se na tem področju kažejo velike možnosti preventivnega delovanja, še zlasti na področju preprečevanja kajenja in čezmernega pitja alkohola.

Zdravniki specialisti so se še posebej poglobili v izdelavo neke vrste modela, ki naj bi bil namenjen predvsem bodočim zdravnikom pri preprečevanju in zgodnjem odkrivanju različnih oblik zasvojenosti, izmenjali pa so tudi stališča v zvezi s problematiko preventivne dejavnosti v praksi.

Pri organizaciji srečanja v Laškem so sodelovali Tim Laško, Pivovarna, Paron, Medicop iz Murske Sobote, Zavod za zdravstveno zavarovanje - enota Celje, Zavod za zdravstveno varstvo Celje, Zdravilišče Dobrna, Zdravstveni dom Laško in kot gostitelj Zdravilišče Laško.

VLADO MAROT

Protestni shod zaradi taks

V Žalcu bo danes seja občinske sveta, pred občinsko stavbo pa protestni shod občanov

Takse za obremenjevanje okolja so tako razjezile ljudi v žalski občini, da se bodo danes ob 15.30 uri zbrali pred občinsko stavbo in zahtevali, da svetniki prekličejo sprejeti odlok.

Pobudnik akcije je **Srečko Čater**, ki je tako kot številni drugi občani prepričan, da je odlok o plačevanju taks za obremenjevanje okolja sporen in ena največjih neumnosti, kar so jih sprejeli žalski svetniki. »Taksa je sporna, ker se plačuje skoraj za leto dni nazaj, denar, ki ga hočejo v občini zbrati s to takso, pa je namenjen izključno polnjenju občinskega proračuna. Svetniki so sprejeli samo odlok, ni pa pripravljen program porabe denarja. Zato bomo s tem protestnim shodom zahtevali, da občinski svetniki odlok prekličejo. Če ga hočejo ponovno sprejeti, naj najprej pripravijo program, da se bo videlo, kaj bodo z zbranim denarjem naredili, program naj gre v javno razpravo, občani pa naj odločijo, če se strinjajo s takšnim odlokom in programom. Plačilo sedanjih taks pomeni za vsako družino veliko obremenitev, po mojih izračunih predstavljajo takse v celem letu četrtino stroškov za ogrevanje. Odlok je bil sprejet z obrazložitvijo, da denar občina potrebuje zaradi odvoza odpadkov v celjsko občino. Odvoz smeti že tako in tako drago plačujemo, na deponijo vozijo odpadke tudi iz drugih občin. Celjani pa se nam smejijo, češ pol stoletja imamo smetišče, zdaj nam ga boste končno uredili Žalčani. Zato trdim, da so takse davek na neumnost in prepričan sem, da se nas bo danes pred občinsko stavbo zbralo kar lepo število občanov,« je povedal Srečko Čater.

IRENA BAŠA

Skupni jezik s Slatinčani

V Šmarju o novem podjetniškem centru in komunali

V šmarskem občinskem svetu se načeloma strinjajo z ustanovitvijo Lokalnega podjetniškega centra za območje nekdanje šmarske občine, pri tem pa želijo podrobnejša pojasnila. Omenjeni center, s sedežem v Rogaški Slatini, bi skrbel na različne podatke, svetovanje, izobraževanje ter za finančne zadeve.

Ustanovitveni kapital, 3 milijone tolarjev, bi zagotovilo pet novih občin - ustanoviteljic, pri čemer bi upoštevali število podjetnikov v posamezni občini. V Lokalnem podjetniškem centru bi imeli od 2 do 3 redno zaposlene, pri tem pa bi po eno zaposlitev financirale občine oziroma šmarska obrtna zbornica. Veliko večino dela obstoječega Sklada za razvoj obrti in podjetništva bi v prihodnje prenesli na center, sklad pa bi skrbel le še za finančne zadeve. Med šmarskimi svetniki je omenjeno delovno gradivo vzbudilo obširno razpravo. Zahtevajo namreč več podatkov o upravičenosti takšnega centra, hočejo pa vedeti tudi, čemu bi bil sedež v Rogaški Slatini in ne v Šmarju, kjer je upravno središče že za številne druge podjetniške zadeve.

Po dolgi javni razpravi so šmarski svetniki na zadnji seji sprejeli predlog odloka o devetih krajevnih skupnostih nove šmarske občine, razglasili pa so tudi javno infrastrukturo na področju kulture in sicer šmarski kulturni dom ter Rotovž v Lembergu.

Za javna dela v prihodnjem letu kandidirajo iz Šmarja za področje komunalnega urejanja po celotni občini (za 7 udeležencev) ter za pomoč na domu (za 10 udeležencev).

Obe stavbi sta v zemljiški knjigi družbena lastnina, prva v upravljanju KS Šmarje, druga v upravljanju šmarske občine.

Na seji so se še odločili, da nadzornemu svetu domače komunale, OKP iz Rogaške Slatine, preneha mandat, šmarsko občino pa bo v nadzornem svetu po novem zastopal **Anton Stoklas.** V zvezi s plačevanjem posebnega prispevka za gradnjo kolektorja in čistilne naprave za odpadne vode v Rogatcu in Rogaški Slatini (kar plačujejo v vseh petih občinah v okviru OKP), pa so se šmarski svetniki strinjali z osnutkom pogodbe, ki predvideva, da jim bosta rogaška in slatinska občina po dveh letih in pol, to je po februarju 1998, začeli denar vračati.

B. J.

V Šmarju so se odločili, da bo letošnjo plaketo občine za življenjsko delo prejel dolgoletni dekan Jože Golob, priznanja občine pa akademski slikar Stane Jagodič, šentviški župnik Janez Nerad in gasilsko društvo iz Zibike. Prejemniki denarnih nagrad so skupine za pomoč starejšim občanom, pionirska gasilska desetina iz Sv. Štefana ter folklorna skupina KD »Jakob Sket« iz Mestinja.

Ko je Šmarje postalo trg

V Šmarju pri Jelšah so se v preteklih dneh odločili za datum praznovanja občinskega praznika. V bodoče se bodo slovesno spominjali pridobitve trških pravic, ki jih je Šmarje dobilo leta 1875.

Takrat so v Šmarju dobili okrajno sodišče, pošto in davkarijo. Tako se je iz nepomembne vasi rodilo pomembno okoliško upravno središče. Kljub prizadevanjem, v arhivih ni bilo mogoče najti točnega datuma pridobitve trških pravic, zato so se odločili, da bodo v bodoče slavili občinski praznik zadnji teden v juniju.

Prvo praznovanje novega občinskega praznika bo v občinskem središču, nato pa ga nameravajo praznovati še v drugih krajevnih skupnostih.

B. J.

ZDRAVILIŠČE LAŠKO

Vesele božične praznike in srečno novo leto

Vabimo Vas na silvestrovanje in novoletni ples z ansamblom TIP TOP

Klub zdravja Zdravilišča Laško Vas vabi

-na kopanje v zunanjem bazenu tudi pozimi
-na masaže, aromaterapijo, anticelulitni program, pedikuro, kopeli
-v savno (finsko, turško), fitness

Informacije in rezervacije po tel.: 731-336

Jelen novi lastnik Trebnika

Konjiška graščina Trebnik je po skoraj letu dni dogovarjanj, zapletov in tudi hude krvi, prodana podjetju za gostinstvo, hotelirstvo in inženiring Jelen Slovenske Konjice.

Občinski svetniki so prejšnji teden izrekli vso podporo podpisu prodajne pogodbe, pod katero bosta podpisa župana občine Janeza Jazbeca kot predstavnika lastnika in direktorja podjetja Jelen Borisa Klančnika kot predstavnika kupca.

Načrt revitalizacije celotnega grajskega kompleksa je zastavljen zelo širokopotezno in bo zahteval ogromno znanja, človeške energije in ne nazadnje tudi denarja. Za njegovo realizacijo bo potrebnih približno 10 milijonov mark. Jelen namerava skupaj s sovlagatelji v graščini urediti velik turistični center s prenočitvenimi zmogljivostmi, zabaviščem, razstavišči, športnim parkom in ustrezno gostinsko in trgovsko ponudbo.

Občinski svet je potrdil osnutek prodajne pogodbe, ki onemogoča kakršnokoli spremembo namembnosti objekta s strani kupca, zavezuje pa ga tudi, da dela konča v načrtovanem roku.

Kljub temu je bilo slišati nekaj pomislekov zaradi tega, ker je kupec podjetje, ki še ni olastninjeno. Vendar pa je na koncu prevladalo prepričanje, da to pri prodaji ne sme biti ovira in da je Trebnik potrebno rešiti pred propadanjem.

Sredstva, pridobljena s prodajo graščine Trebnik (skoraj 7 milijonov tolarjev), bodo namenili za nakup socialnih stanovanj. Prav tako pa je kupec sprejel tudi obveznost, da bo za vse stanovalce Trebnika zagotovil ustrezna nadomestna stanovanja.

A.N.

PO SVETU

Kofi Annan bo šef OZN

Varnostni svet ZN je **soglasno** sprejel odločitev, da bo novi generalni sekretar OZN ganski diplomat **Kofi Annan**, dosedanji namestnik Butrosa Galija. Annana, ki mu je v predhodnih glasovanjih **nasprotovala samo Francija**, mora zdaj potrditi še Generalna skupščina ZN. **58-letni Ganec** ima ogromno izkušenj, saj je kar 30 let služboval v različnih agencijah ZN, obvlada angleški, francoski in vrsto afriških jezikov. Po osnovni izobrazbi je **ekonomist** in je študiral v Gani, v Evropi, v ZDA na prestižni Massachusetts Institute of Technology pa je opravil magisterij iz menedžmenta. Na East Riverju v New Yorku je začel službovati marca 1993 kot namestnik generalnega sekretarja, zadolžen za mirovne operacije. Bil je tudi Galijev posebni odposlanec za nekdanjo Jugoslavijo, med zalivsko vojno pa je zaslovel kot **trd pogajalec** z iraškimi oblastmi. Sodelavci so ga opisali kot šaljivca in umirjenega govorca, ki ve, kaj hoče povedati. Je poročen s Švedinjo, s katero imata tri otroke.

Nemški vojaki v SFOR

Pripadnike Iforja v Bosni bodo z 21. decembrom zamenjali pripadniki enot **SFOR**, sil za stabilizacijo, njihov **mandat** pa bo trajal **18 mesecev**. Tako je sklenil Varnostni svet ZN, ki je poleg tega za eno leto **podaljšal** mandat mednarodnim policijskim silam v BiH. V resoluciji VS je še zapisano, da enote SFOR lahko uporabijo orožje v primeru obrambe. Enote naj bi štele 25 do 30 tisoč vojakov, **prvič** pa bodo v njih sodelovali tudi **nemški vojaki**, in sicer v francosko-nemških brigadah. Bundestag se je za takšno sodelovanje v mirovnih enotah odločil **prvič po drugi svetovni vojni** (znano je, da so Nemci takrat bili okupatorji na nekaterih od današnjih kriznih žarišč). Doslej je Bonn sodeloval samo z logistično podporo in človekoljubnimi akcijami, v SFOR pa naj bi prispeval okrog tri tisoč oboroženih vojakov. Popuščanje Nemčije je najbrž povezano z njenimi prizadevanji, da bi postala ena od **članic** Varnostnega sveta.

Evro nastopi 1. 1. 1999

V Dublinu je bil pred koncem irskega predsedovanja Evropski uniji (po novem letu ga prevzame **Nizozemska**) vrh petnajsterice. Udeleženci so se dogovorili, da bodo **s 1. januarjem 1999 v EU uvedli skupno valuto evro**. Zato so določili pravne osnove evra, nov evropski menjalniški sistem, sprejeli pa so tudi pakt proračunske stabilnosti. Prvi dokument določa uporabo skupne valute na finančnih trgih. Valuta se bo delila na sto enot (centov). Doslej sklenjene pogodbe v ekujih bodo v primerjavi z evrom veljale v razmerju 1:1. **Nacionalne valute** naj bi ostale v obtoku najkasneje do 31. decembra 2001, njihov pravni status pa bo enakovreden evru. Bankovci in kovanci evra bodo prišli v obtok najkasneje 1. januarja 2002. Valute držav EU bodo od takrat dalje lahko v obtoku **sočasno** z evrom največ **šest mesecev**, po tem roku pa evro postane edino zakonito plačilno sredstvo v EU. Pakt proračunske stabilnosti pa članicam denarne unije določa, da primanjkljaj ne sme **preseči** treh odstotkov bruto domačega proizvoda.

Rusija ne popušča

V Bruslju je bil sestanek zunanjih ministrov 16 držav članic Nata in 25 partnerskih držav. Na sestanku so se **dogovorili**, da bodo na prihodnjem izrednem vrhu Nata julija prihodnje leto v Madridu na **pogajanja o vstopu** v to vojaško organizacijo povabili eno ali več kandidatk. Podporo za zdaj uživajo Poljska, Češka in Madžarska, možne kandidatke pa naj bi bile tudi **Slovenija**, Slovaška in Romunija. Sicer pa je bilo precej pozornosti namenjeno pogovorom z ruskim zunanjim ministrom Primakovom. Ta je dejal, da se **Rusija želi pogovarjati** z Natom, še vedno pa **ne odobrava** njene širitve na vzhod. NATO je kljub temu v sklepno izjavo zapisal namen, da nove članice sprejme do 50. obletnice organizacije, to je do leta 1999. Sodelujoči na sestanku so generalnega sekretarja Nata Solano imenovali **za glavnega pogajalca** z Rusijo. Sporazum o tesnejšem sodelovanju med Moskvo in Natom bi bil namreč precej dobrodošel do vrha julija 1997.

Liberalizacija svetovne trgovine

V Singapuru je bilo zasedanje prve ministrske konference Svetovne trgovinske organizacije. **Največji uspeh** konference je podpis sporazuma o informacijski tehnologiji med EU in ZDA. Z drugimi besedami to pomeni **ukinitev carin** in drugih ovir za visokotehnološke proizvode do leta 2000. Sporazuma bodo najbolj veseli proizvajalci računalnikov, vezij in telekomunikacijske opreme, poleg tega pa bo revnejšim državam omogočil cenejši nakup visoke tehnologije. To pa pomeni modernizacijo proizvodnje in pridobitev novih delovnih mest. Sporazumu so se pridružile nekatere najpomembnejše proizvajalke visoke informacijske tehnologije (Japonska, Tajvan, Singapur, Južna Koreja, Kanada in Avstralija) ali skupaj 30 držav, ki predstavljajo 80 odstotkov svetovne trgovine s temi proizvodi. Sporazum bo **vzpodbudil** svetovno gospodarsko rast, **liberalizacija** pa naj bi industriji in potrošnikom letno **prihranila** med 10 in 15 milijardami dolarjev.

DAMJAN KOŠEC, POPtv

Častitljiva gospa, potrebna prenove

V nedeljo, 22. decembra, bodo na Ljubnem izvedli referendum za uvedbo samoprispevka, ki ga bodo porabili za šolo

»Ljubensko šolo, to častitljivo staro gospo, kot je zapisala ena izmed učenk, je nujno treba preurediti, posodobiti in malo polepšati. Ne preveč, da nam ne bi očitali razkošja v teh ne prav lahkih časih, le toliko, da bodo naši otroci hodili v šolo le dopoldne in ne ponoči, da bodo svoje mesto v vrtcu našli tudi otroci, ki so še v pleničkah, in da bodo vsi učenci od blizu spoznali računalnik.«

Tako je v uvodu Ljubenskega vevnika zapisal ravnatelj osnovne šole **Rajko Pintar**, časopis pa je v celoti namenjen v prid argumentom, zakaj naj bi se Ljubenci v nedeljo, 22. decembra, na referendumu odločili za uvedbo samoprispevka, s pomočjo katerega bodo zbrali prepotreben denar za obnovo šole. »Posodobitev šole smo dobro in varčno zastavili. Prehod na ogrevanje s tekočimi gorivi je že en korak, čaka pa nas še odločilen nedeljski korak,« pravi ravnatelj Pintar, ki je hkrati predsednik odbora za adaptacijo šole.

Ljubenska šola je bila obnovljena pred dobrimi 20 leti, danes pa jo obiskuje 280 otrok. Glavni razlogi, ki narekujejo obnovo šole, je dvoizmenski pouk, skoraj polovica učencev je vozačev, šola ima le en kabinet, nima knjižnice niti računalniške učilnice, svetovalno delo opravljajo v neprimernih pogojih, tare jih premajhna zbornica... Poseben problem predstavlja vrtec, saj se v dveh učilnicah na 70 kvadratnih metrih gnete 50 otrok, nimajo pa niti drugih, nujno potrebnih prostorov.

Iz vseh teh težav je zrasla ideja, po kateri bodo nadgradili novejši del šole ter adaptirali podstrešje starega dela šole in prostore kurilnice. Z uresničitvijo načrtov bi pridobili 7 novih učilnic, knjižnico, čitalnico, računalniško učilnico, medioteko, kabinete za učitelje, še en oddelek in spremljajoče prostore v vrtcu ter zobozdravstveno ambulanto za šolske otroke.

Za šolo bo nekaj manj kot polovico predračunske vrednosti, to je 130 milijonov tolarjev, prispevala država, drugo polovico pa mora zagotoviti občina Ljubno. V šoli so z deli že začeli, saj so s pomočjo 6 milijonov tolarjev uredili novo centralno ogrevanje na lahka tekoča goriva, glavni del investicije pa je previden za prihodnje leto. Obremenitve ob izglasovanem samoprispevku ne bodo večje kot pri prejšnjih samoprispevkih, tako da bi delavci plačevali 1,5% od neto plače, obrtniki po stopnji 2% od bruto zavarovalne osnove, upokojenci po stopnji 1% od izplačane pokojnine in kmetje po stopnji 5% od katastrskega dohodka.

Na Ljubnem so učitelji, občinski uslužbenci in županja **Anka Rakun** že obiskali vsa gospodinjstva in se pogovorili o prednostih, ki bi jih prinesel uspel referendum, poleg tega pa je županja na vse krajane naslovila še prijazno pisemce, v katerem opozarja Ljubence, koliko dela so že opravili v lastni občini, in jih hkrati poziva, naj se udeležijo nedeljskega referenduma.

URŠKA SELIŠNIK

Trški park Teharja ostaja

Celjski svetniki so sprejeli formalen sklep o ukinitvi statusa zemljišč v javni rabi za okoli 300 kvadratnih metrov površin v središču Teharja.

Sklep je bilo potrebno sprejeti zaradi ureditve zemljiškoknjižnih zapisov ob prenosu zemljišč v uporabo Mestne občine Celje, svetniki pa so zahtevi krajanov, da to območje še naprej ostane zeleni del trga Teharje ugodili z dodatnim sklepom. V njem so določili, da se na zemljišču vzpostavi moratorij in da to območje ostane tudi v prihodnje nepozidano. IS

Plačilo za delo

Poslovnik občinskega sveta celjske občine je doslej določal, da imajo svetniki pravico za dodatno plačilo za svoje delo le v stalnih komisijah in odborih sveta, med zadnjim zasedanjem Občinskega sveta Mestne občine Celje pa so ta člen spremenili in pravico do plačila za opravljeno delo razširili.

Celjski svetniki so sklenili, da so do plačila za opravljeno delo upravičeni tudi vsi zunanji člani komisij in odborov občinskega sveta, s tem pa v bistvu le legalizirali izplačilo sejnin, ki so ga bili vsi člani kljub določilu poslovnika deležni že doslej. Pravico do plačila za opravljeno delo so z doslej veljavnih stalnih komisij in odborov razširili tudi na vsa ostala telesa, ki delujejo v okviru občinskega sveta. To pomeni, da so do izplačila denarnega nadomestila za opravljeno delo upravičeni tudi vsi prisotni na sejah kolegija predsednika občinskega sveta ter koordinacije župana in predsednika občinskega sveta. Denarna nadomestila bodo enaka sejninam članov odborov in komisij občinskega sveta. Spremembe in dopolnitve poslovnika so celjski svetniki sprejeli po hitrem postopku. IS

V laški občini se bojijo snega

Kdo bo kriv za nesreče na slabo vzdrževanih cestah? - Vse več cest v občini potrebuje temeljito obnovo

Predsednikom mnogih krajevnih skupnosti v občini Laško je že žal, da so pred poldrugim mesecem brez velikih razprav sprejeli načrt letošnje zimske službe, ki so ga pripravili v laškem komunalnem podjetju. Ugotovili so, da sami s skromno mehanizacijo, ki jo premorejo, krajevnih cest ne bodo mogli vzdrževati tako, da bi bile zares varne, denarja za najem buldožerjev in plugov pa nimajo.

Zdaj je, kar je, nič več se ne bo dalo spremeniti, saj ima komunala le toliko denarja, da bo v letošnji zimi lahko redno vzdrževala samo mestne ulice ter tiste ceste, na katere so vezane redne avtobusne linije in prevozi otrok v šolo. V prihodnji sezoni bo morda bolje. Tako je predsednikom krajevnih skupnosti odgovoril laški župan **Peter Hrastelj** v ponedeljek na rednem sestanku predstavnikov občinske uprave s krajevnimi funkcionarji, na katerem so tokrat prvič sodelovali tudi predsedniki občinskih odborov za posamezne dejavnosti. Sestanek je bil sicer namenjen razpravi o proračunu in planu razvoja občine v prihodnjem letu, vendar so predsedniki krajevnih skupnosti raje kot o številkah govorili o konkretnih, najbolj perečih problemih, ki tarejo njihove skupnosti. Vsi po vrsti imajo težave zaradi slabo vzdrževanih in ponekod že dotrajanih krajevnih in lokalnih cest, o čemer so v občinski upravi sicer dobro obveščeni, kaj pomeni slaba cesta v vsakdanjem življenju, pa ne vedo. V krajevni skupnosti Vrh nad Laškim, na primer, so zaskrbljeni, ker se cesti Tevče-Vrh-Mišji Dol in Vrh-Velike Grahovše-Mišji Dol na več mestih zaradi plazovitega terena vse bolj usedata in bosta kmalu težko prevozni. Krajevna skupnost nima denarja, da bi ju popravila, zato računa, da ju bo v načrt obnove vključila občina, ki pa si, so v ponedeljek povedali člani občinske uprave, velikih finančnih zalogajev ne bo mogla privoščiti vse do leta 2001. Na nekoliko drugačne težave so opozorili predstavniki KS Breze. Krajani so z lastnim denarjem in delom uredili dva kilometer dolga cestna odseka, zdaj pa že dve leti čakajo, da jim bo občina plačala asfalt. Odseka propadata in delo krajanov bo kmalu šlo v nič.

Občina Laško nima denarja, da bi takoj rešila prav vse cestne težave svojih krajanov. Zato bi bilo treba, je predlagal predsednik odbora za komunalno dejavnost **Dušan Klinar**, narediti prednostno listo sanacij, ki pa bi se jih morali lotiti bolj temeljito kot doslej. Že prevečkrat se je namreč pokazalo, da so cestni odseki, popravljeni na hitro in bolj zato, da bi se umirila jeza krajanov, že čez nekaj let spet postali veliki problem.

J. INTIHAR

Četvero šolskih obletnic

Ves minuli teden, še posebej pa v soboto, je bilo na Frankolovem slovesno. Še zlasti v prostorih osnovne šole, kjer so tako združili praznovanje kar štirih obletnic.

Letos je minilo 180 let od dne, ko so v šolske klopi na Frankolovem sedli prvi učenci, 90 let od takrat, ko se je šola prestavila v zgradbo, ki še danes služi temu namenu, 100 let ustanovitve šole v Črešnjicah in 15 let od dogodka, ki je v kroniko OŠ Frankolovo zapisal še eno pomembno pridobitev - novo zgrajeno šolsko telovadnico. V tej so učenci in učitelji v soboto pripravili osrednjo slovesnost, s katero so počastili vse štiri jubileje. Pri tem so jim pomagali tudi številni krajani - predvsem mame učencev, ki so se izkazale s peko domačega peciva in drugih dobrot. Ob vseh ostalih prireditvah in koncertih pa so učenci ob tej priložnosti premierno uprizorili tudi mladinsko odrsko delo z naslovom Pepelka 96, in med gledalci poželi navdušenje, tako da ga bodo v prihodnjem letu še nekajkrat ponovili.

N.-M. S., Foto: GREGOR KATIČ

Zadnja letošnja seja

V ponedeljek, 23. decembra, se bodo zadnjič v tem letu sestali svetniki občine Laško. Sprejeli naj bi proračun občine za naslednje leto, če bo na popravljeni osnutek proračuna, ki so ga svetniki potrdili konec prejšnjega meseca, preveč pripomb, pa naj bi svet tokrat sprejel le sklep o trimesečnem začasnem financiranju. Svetniki bodo na seji razpravljali tudi o planu občine za leto 1997, za naslednje leto naj bi odobrili tudi javna dela v občini, določili pa naj bi tudi nove cene varstva v otroških vrtcih. JI

Večji proračun

Konjiški občinski svet je potrdil že drugi letošnji rebalans občinskega proračuna, ki tako znaša 705 milijonov tolarjev in se je povečal za 25 milijonov. Štirinajst milijonov bodo razdelili po merilih resornih ministrstev, enajst pa za sofinanciranje obnove fasad v starem mestnem jedru, za pripravo projektov za razvojni načrt Žičke doline in učinkovito rabo energije, za izvedbo projekta vinska cesta ter za sofinanciranje obnove ceste Konjiška vas-Tolsti Vrh na demografsko ogroženem območju. A.N.

PO DRŽAV

50 let Unicefa

LJUBLJANA, 10. decem bra (Delo) - Slovenski od bor Unicefa je priprav praznovanje 50. rojstneg dne organizacije, ki v okv ru Združenih narodov sk bi za otroke. Prireditev j bila v Cankarjevem dom in je hkrati zaokrožila do slej največjo vseslovensk dobrodelno akcijo zbiranj za pomoč otrokom svet zlasti iz Bosne in Hercego vine.

Podlage za pogajanja

LJUBLJANA, 10. decem bra (Delo) - Delovna skupi na sindikatov in delodajal cev je dopolnila dogovor sklenjen prejšnjo sredo Pripravila je tudi predlo aneksa k splošni kolektivn pogodbi za gospodarstvo predvidoma naj bi ga pod pisali v ponedeljek, 23. de cembra. V dogovoru je po sebej določeno, da bo t nehal veljati, če večin zdajšnjih podpisnikov po godbe do 23. decembra n bo podpisala predlog aneksa.

Optimistične napovedi

LJUBLJANA, 11. decem bra (Delo) - Bruto domač proizvod naj bi se leto realno povečal za 3,5 od stotka - zaradi pozitivne ra sti na vseh sektorjih, razen oskrbe z elektriko, plinom in vodo, prihodnje leto p naj bi zrasel za 4 odstotke Inflacija naj bi bila leto največ devetodstotna, po dobno kot prihodnje leto Tako predvideva urad z makroekonomske analiz in razvoj.

Drugi krog posvetovanj

LJUBLJANA, 11. decem bra (Delo) - Predsedni **Milan Kučan** je prepričan da Slovenija potrebuje sta bilno vlado, ki bo imela v državnem zboru trdn podporo. Tega dosedanje opredelitve političnih strank in njihova pripravlje nost na iskanje soglasja ne zagotavljajo, zato se je od ločil, da bo opravil še en krog posvetovanj o mandatarju, tokrat s predsedniki parlamentarnih strank.

Protokol o koridorju

LJUBLJANA, 16. decembra (Delo) - Slovenski minister za promet in zveze **Igor Umek** je skupaj s predstavniki Italije, Slovaške, Madžarske, in Evropske unije v Trstu podpisal protokol o uresničitvi evropskega prometnega koridorja številka 5 od Barcelone do Kijeva. Hrvaška delegacija protokola ni hotela podpisati, ker ne predvideva železniške povezave med Trstom, Koprom in Reka. Namen protokola je povečati sodelovanje vseh držav, skozi katere bo potekal koridor številka 5.

Celjani nočejo hotela Prebold

Menjalna pogodba samopostrežne restavracije Gaberje za preboldski hotel se je izkazala za nično - Propadli »veliki« načrti

Z menjalno pogodbo, sklenjeno med občino Celje in žalskim Hmezad Goldingom, so v začetku februarja 1994 Celjani v zameno za lastniški delež v samopostrežni restavraciji Gaberje postali »lastniki« hotela v Preboldu. Celjski župan Jože Zimšek je bil sprva zelo ponosen na posel, ki ga je sklenil še kot predsednik občinskega izvršnega sveta, veliki načrti pa so sčasoma usahnili in namesto denarja, ki naj bi začel pritekati v občinsko blagajno, so celjski svetniki pred dnevi zavrnili tudi možnost neodplačnega prenosa hotela v občinsko premoženje.

Zagotovo so občini s tem prihranili velike stroške, ki bi jih Celjani imeli z morebitno prenovo in ureditvijo hotela oziroma njegovim varovanjem in vzdrževanjem do prodaje. Dejstvo namreč je, da razen velikopoteznih idej v Celju za preboldski hotel nikoli niso imeli konkretnih načrtov. Po sklenjenem poslu izpred skoraj treh let se je po mestu najprej govorilo, da bo preboldski hotel postal dobičkonosen nastanitveni objekt za graditelje avtoceste skozi Savinjsko dolino. Župan **Jože Zimšek** je v pogovorih z novinarji o hotelu še največkrat razmišljal kot o domu upokojencev visokega razreda, vendar se je zelo hitro izkazalo, da so hotelske sobe premajhne in nikakor ne ustrezajo domskim standardom.

O prezidavi hotela, glede na finančne danosti celjske občine, k sreči nihče ni razmišljal - načrti in govorice, povezane s hotelom v Preboldu, pa so za nekaj časa zamrle. V menjalni pogodbi med celjsko občino in Hmezad Goldingom je bilo zaradi tega, ker vrednost obeh objektov ni bila enaka, tudi zapisano, da se ob morebitni prodaji hotela Prebold višek kupnine razdeli med obe pogodbeni stranki. Vendar pa, vsaj javno, tudi o prodaji hotela v Celju v tem času ni bilo govora.

Nična pogodba

V podjetju Hmezad Golding so od Agencije Republike Slovenije za prestrukturiranje in privatizacijo letošnjega aprila dobili odločbo, iz katere je razvidno, da je sklenjena menjalna pogodba nična.

V Hmezad Goldingu so namreč pri pripravi programa lastninskega preoblikovanja hotel Prebold izločili kot poslovno nepotrebno premoženje in na tej osnovi sklenili s celjsko občino menjalno pogodbo. S tem pa se niso strinjali v Agenciji RS za prestrukturiranje in privatizacijo, kjer so menili, da je menjalna pogodba nična, zato so v nadaljnjem postopku lastninskega preoblikovanja v podjetju hotel ponudili Skladu RS za razvoj. V skladu možnost sklepanja pogodbe o poslovno nepotrebnem premoženju dopuščajo, vendar pa bi bila morebitna sklenitev pogodbe veljavna šele, ko bi sklad dal nanjo soglasje. Na tej osnovi so preboldski hotel v Hmezad Goldingu ponovno ponudili Celjanom s pogodbo o neodplačnem prenosu.

Vendar pa zaradi nedorečenosti nanjo niso pristali najprej v Odboru za finance in premoženjska vprašanja Občinskega sveta Mestne občine Celje, to možnost pa so kasneje zavrnili tudi občinski svetniki. V odboru so prvenstveno ugotovili, da tudi v primeru, če bi podprli brezplačni prenos, za hotel ni dogovorjena bodoča namembnost. Menili so še, da bi imel v primeru prodaje hotela Prebold predkupno pravico sklad za razvoj, za katerega je nemogoče napovedati, ali bi od te pravice odstopil ali ne. Prav tako pa bi celjski občinski proračun do morebitne prodaje hotela moral kriti vse stroške vzdrževanja, varovanja in morebitna druga bremena, kar bi bil glede na to, da občina ne ve, kaj bi z objektom počela, za Celjane prevelik zalogaj.

Zadolžitev stanovanjskemu skladu

V strokovnih službah Stanovanjskega sklada Mestne občine Celje morajo na zahtevo občinskih svetnikov v kar najkrajšem času urediti premoženjsko pravna razmerja v objektu Samopostrežna restavracija Gaberje.

Z menjalno pogodbo se je namreč Celje februarja 1994 odpovedalo svojemu, približno 30-odstotnemu lastniškemu deležu na objektu. Ker je bila pogodba spoznana za nično, mora zdaj občina kot dober gospodar čimprej poskrbeti, da njeno premoženje ne bo oškodovano.

IVANA STAMEJČIČ
Foto: GREGOR KATIČ

Košarica vitaminov in okusov

V RAJSKEM VRTU
na **KIDRIČEVI 34** in **LJUBLJANSKI 16** V CELJU
SMO ZA VAS PRIPRAVILI

PRAVE, DIŠEČE NOVOLETNE JELKE,
VISOKE OD 100 DO 150 CENTIMETROV - **999 SIT**
OREHI, LUŠČENI, kg - **749 SIT**,
SUHE MARELICE, kg - **999 SIT** IN
PISTACIJE, kg - **999 SIT**

POSEBNA PONUDBA
VEDRO VITAMINOV ZA 799 SIT!

ZA TO CENO VAM PODARIMO VEDRO, V KATEREGA SI LAHKO NABERETE:
POMARANČE, MANDARINE, KLEMENTINE, GRENIVKE IN KIVIJE.

IZBIRA JE VAŠA - LAHKO SI NABERETE POLNO VEDRO LE ENEGA SADJA - ALI PA VSAKEGA PO MALEM.

ŽELIMO VAM PRIJETNE PRIPRAVE
NA PRAZNIČNE DNI!

FER

Trgovsko podjetje FER PROMET d.o.o.,
Kidričeva 34, 3000 Celje, tel.: (063) 411-113

Še naprej skupni šoli

Konjiški občinski svetniki so razpravljali o ustanoviteljstvu dveh javnih zavodov, ki sta v interesu konjiške, zreške in vitanjske občine. To sta šola s prilagojenim programom V parku in glasbena šola.

Vodstvi obeh šol, kakor tudi odbor za družbeno dejavnost, so zastopali stališče, naj bo ustanovitelj občina, v kateri je sedež obeh omenjenih zavodov. Vendar pa so svetniki izglasovali stališče, naj bodo soustanoviteljice vse tri občine. Takšna odločitev je bila utemeljena z ugotovitvijo, da bodo tako vse tri občine tudi dosledneje izpolnjevale svoje finančne obveznosti do obeh zavodov, ki ju obiskujejo tudi otroci iz Zreč in Vitanja. Seveda pa bosta svojo odločitev morala sprejeti tudi občinska sveta Zreč in Vitanja.

A.N.

Boj za pisarne!

Da v upravni zgradbi Mestne občine Celje ni dovolj prostora za vse, je problem, s katerim se te dni intenzivno ubadajo v celjski občinski upravi.

Po reformi lokalne samouprave konec leta 1994 je del prostorov - že ves čas ugotavljajo, da premalo - pripadel uslužbencem Upravne enote Celje, preostanek pa je ostal občinskim uslužbencem. Po dveh letih pa v občinski zgradbi še vedno niso našli primernih prostorov za delo vodstva občinskega sveta. Celjski svetniki so zato o tem vprašanju pred časom sprožili razpravo, med zadnjim zasedanjem pa so se dogovorili, da o rešitvi prostorske problematike dosežejo dogovor z županom **Jožetom Zimškom.**

Vodstvo občinskega sveta oziroma predsednik **Lojze Oset** je pripravil predlog, po katerem bi polovica zdajšnjega osrednjega dela prostorov vodstva Mestne občine Celje pripadala občinskemu svetu, v treh pisarnah pa bi svoj delovni prostor našli predsednik in sekretar občinskega sveta ter tajništvo. Problem pa je, ker bi po tej razporeditvi prostor za delo izgubil podžupan za gospodarstvo **Dušan Burnik,** po preselitvi tajnika **Aleša Vrečka** pa bi nov delovni prostor iskala tudi vodja občinskega protokola **Aleksa Gajšek-Krajnc.**

Glede na to, da je v celjskem Narodnem domu oziroma občinski upravni zgradbi na voljo omejeno število pisarn, bodo imeli svetniki med današnjim zasedanjem kar težko delo, kako jih pravično razdeliti. Sploh še, ker se v mestu ob Savinji zadnje dni kar glasno govori o tem, da bo občina dobila še enega, tokrat profesionalnega podžupana.

IS

PO DRŽAVI

Dostop do vseh računov

LJUBLJANA, 12. december (Večer) - Vlada je sprejela uredbo, s katero je določila pogoje, po katerih morajo vsi, ki komurkoli plačujejo delo ali storitve, nakazovati plačila in prejemke davčnim zavezancem na njihove račune pri bankah in hranilnicah. Po novem bo lahko posameznik honorarje prejemal tudi na tekoči račun, ker bo imela davčna uprava po zakonu možnost dostopa do vseh računov davčnih zavezancev pri bankah in hranilnicah. Zasebniki pa bodo morali ločiti poslovni žiro račun od računa za zasebne potrebe. To je prvi korak k uvedbi novega davka na premoženje. Prvi bo na vrsti davek na nepremičnine, ki naj bi ga uzakonili skupaj z davkom na dodano vrednost že januarja 1998.

Kartica nacionalni projekt

LJUBLJANA, 12. decembra (Dnevnik) - Člani skupščine Zavoda za zdravstveno zavarovanje Slovenije kljub prizadevanju vodstva zavarovalnice niso sprejeli predlaganega načrta projekta za uvedbo sistema kartice zdravstvenega zavarovanja. Odločili so se, da se z načrtom zgolj seznanijo, da ga načeloma tudi podpirajo, da pa je za dokončno sprejetje potrebna širša verifikacija. Svoje mnenje naj bi namreč dala tudi vlada in državni zbor, saj gre za nacionalni projekt.

Obrambni stroški z Natom nižji

LJUBLJANA, 15. decembra (Delo) - Slovenski obrambni minister **Jelko Kacin** je v pogovoru za Delo odločno zavrnil obtožbe, ki jih je nedavno izrekla slovenska strokovna in druga javnost, da se državna oblast ni pripravljena pogovarjati o razsežnostih morebitnega slovenskega vstopa v Nato. Kacin je pojasnil, da Nato še nima temeljnih odgovorov na vprašanja o širitvi, kakršne je zastavljala tudi slovenska stran. Sicer pa vztraja pri oceni, da članstvo v Natu za Slovenijo nima alternative in da je varnost znotraj zveze bistveno cenejša kot zunaj nje.

Nove zahteve po podražitvi

LJUBLJANA, 16. decembra (Delo) - Eles je po zadnji podražitvi elektrike vlade že poslal nov predlog za podražitev. Zahteva podražitev dvakrat za 9,6 odstotka in sicer 1. januarja in 1. marca. S temi predlogi menda ne zahteva nič drugega kot uresničevanje resolucije o učinkoviti rabi energije, ki jo je v začetku leta potrdil državni zbor.

Nakup za davčno olajšavo

Vsi tisti, ki so letos od 8. februarja dalje kupili enega od 32 Gorenjevih velikih gospodinjskih aparatov, ki že imajo potrdila o izpolnjevanju kriterijev energetske učinkovitosti, manjše porabe pitne vode in manjšega obremenjevanja okolja, bodo nakup lahko uveljavili kot davčno olajšavo pri napovedi za odmero dohodnine za leto 1996.

Potrdila o izpolnjevanju kriterijev je velenjski TCL-Laboratoriji za preizkušanje in certificiranje izdal Gorenju Gospodinjski aparati za devet vrst pralnih strojev, tri vrste sušilnih strojev in dvajset različnih hladilno zamrzovalnih aparatov. Vsi ti izdelki so prijazni do okolja, na račun prihrankov pri porabi električne energije, vode in pralnih sredstev pa obratujejo z znatno nižjimi obratovalnimi stroški. Upravičenost za davčno olajšavo bodo kupci, če bo to potrebno, dokazovali z računom in garancijskim listom. ML

DVIT s predsednico

Člani Društva varnostnih inženirjev in tehnikov DVIT Velenje so pred kratkim za novo predsednico izvolili varnostno inženirko Bredo Djordjevič iz Celja, zaposleno kot vodjo službe varstva pri delu z razširjenim obsegom dela na splošnem in kadrovskem področju v podjetju Elektronika v Velenju.

Nova predsednica DVIT Breda Djordjevič.

Velenjsko društvo deluje že polnih 16 let, v novo leto pa stopajo s 50 člani in praktičnim programom delovanja, saj nameravajo predvsem usposabljati svoje članstvo ter ozaveščati zaposlene pred povzročanjem delovnih nezgod, poklicnih obolenj in materialne škode.

Društvo se povezuje s sorodnimi službami ter delavci s področja zdravstvenega varstva, ekologije, varstva pred požari, specifičnega izobraževanja za varnost pri delu, prometne varnosti, zavarovanja premoženja, zavarovalništva... DVIT Velenje je v preteklih letih zelo dobro sodeloval z Zvezo varnostnih inženirjev Slovenije in sosednjimi društvi, v zadnjem obdobju pa so se žal njegove vrste razredčile.

Inženirjem varstva pri delu v kadrovskem smislu ni ravno postlano z rožicami, kar povzroča odhajanje v druge dejavnosti, nemalo teh strokovnjakov pa konča tudi na borzi dela.

Breda Djordjevič, ki bo s svojo ekipo delo zastavila v prihodnjem letu, namerava nekaj več storiti na povezovanju med člani ter ponovnem dvigu zavesti posameznikov, ki opravljajo dela na tem humanitarnem in tehnično zaščitnem področju.

JOŽE MIKLAVC

Dolg še vedno ni plačan

Med tistimi, ki z nestrpnostjo čakajo izvolitev nove vlade in se sprašujejo, kakšna bo kadrovska zasedba posameznih ministrstev, je tudi vodstvo trboveljskega podjetja Rudis. Za izgradnjo novega zdravstvenega doma v Radečah še vedno niso dobili plačila, saj občini Laško in Radeče ne odstopata od svojih dosedanjih stališč, zato upajo, da bo dolg poravnala država.

»Denar bi radi dobili čimprej,« pravi direktor Rudisa **Ludvik Hribar**, »zato nam ni vseeno, ali bomo prihodnje leto pogovore v ministrstvu za zdravstvo lahko kar nadaljevali ali pa bomo zaradi morebitnih kadrovskih sprememb na novo morali spet vse razlagati in prepričevati, naj dolg poravna država.«

Vsota, ki jo zahteva Rudis za izgrajen objekt v Radečah, je zaradi zamudnih obresti že presegla 45 milijonov tolarjev. V Trbovljah so pričakovali, da bo država letos povrnila tretjino dolga, vendar je pred kratkim na račun tega dala radeški občini le 7 milijonov, pa še teh sprva Radečani niso hoteli dati Rudisu v celoti. Res je, da je tudi občina Radeče letos poplačala nekaj dolga, vendar le tisti del, ki naj bi nastal po 1. januarju 1995. »Skrbi nas, ker v Radečah še bolj kot prej trdijo, da se jih ne tičejo dolgovi, ki so nastali pred tem datumom, torej takrat, ko sta občini Laško in Radeče še živeli kot skupna občina,« pravi Hribar. »V Radečah sicer pravijo, da nimajo denarja, vendar je nesporno, da nova zgradba zdravstvenega doma služi le njim in nikomur drugemu. Zato smo jim poslali pismo in jih opozorili, da zavračanje dolgov za nazaj ni v skladu z našimi dosedanjimi dogovori in da bi problem dolga lahko hitro rešili le tako, da bi vsaka stran nekaj prispevala.«

V Rudisu menijo, da je 7 milijonov tolarjev, ki so jih dobili od države sicer bolje kot nič, vendar so kljub temu zelo zaskrbljeni, kako bo z vračanjem dolga prihodnje leto. Zdravstveni dom v Radečah niso gradili sami, ampak so imeli številne podizvajalce, ki so zaradi velikega dolga še bolj ogrožena kot Rudis.

JI

V Zlatarni izplačali plače

V torek so delavci celjske Zlatarne dobili plače, če bodo dobili še del regresa, bodo stavko začasno prekinili.

Po besedah vodje stavkovnega odbora in predsednika izvršnega odbora sindikata v Zlatarni **Friderika Kralja** je vodstvo delavcem zagotovilo izplačilo plač za oktober, za v torek ali sredo so se dogovarjali tudi za izplačilo dela regresa. S tem je uresničena tretjina stavkovnih zahtev delavcev. Kljub stavki so delavci v minulih dneh zaključevali proizvodnjo, namenjeno za izvoz in pa proizvodnjo, ki so jo kupci že avansirali. Ob tem je Kralj poudaril izjemno veliko zavest delavcev, ki so se na sestankih soglasno odločili, da bodo kljub težavnim razmeram dokončali začeto proizvodnjo. Kljub izplačilu plače in morda tudi dela regresa pa stavke ne bodo končali, temveč jo bodo samo prekinili. 21. decembra namreč poteče rok za izplačilo novembrskih plač. IB

Neodvisnost za višje plače

Pretekli teden se je v Gorenju v Velenju mudil predsednik sindikata Neodvisnost France Tomšič. Glavna tema pogovorov sta bili nova kolektivna pogodba in prihodnost Gorenja po vstopu Slovenije v Evropsko unijo.

Tomšič je na konferenci za novinarje povedal, da v Gorenju kljub nizkim plačam spoštujejo kolektivno pogodbo, da niso zniževali števila delavcev in da je Gorenje eden redkih velikanov, ki vztrajajo in imajo prihodnost. Predstavniki velenjskega podjetja so opozarjali na izjemno visoke boleznine, saj je v povprečju vsak delavec v Gorenju 17 dni na leto v bolniški, vendar kljub temu ne razmišljajo o nižjih plačah. V pogovorih pa niso natančno opredelili, kaj bi za velenjsko podjetje pomenila zahteva sindikata Neodvisnost po 12,5-odstotnem zvišanju izhodiščnih plač. V pogovoru je predsednik konfederacije novih sindikatov Slovenije-Neodvisnost še pojasnil,da se bodo zavzemali predvsem za višje plače delavcev za trakovi, kar je problem po vsej Sloveniji. US

UPI
LJUDSKA UNIVERZA ŽALEC
Ulica Ivanke Uranjekove 6, 3310 Žalec,
tel.:(063)715-401, 715-402, fax: 715-402
UPI-Ljudska univerza Žalec želi vsem svojim sodelavcem, slušateljem, poslovnim partnerjem in prijateljem vesele božične in novoletne praznike ter se zahvaljuje za izkazano zaupanje.

NOVO NA BORZI

Nove delnice na borzi

Piše: Bojan Gradišnik

Odbor za sprejem vrednostnih papirjev na borzo pri Ljubljanski Borzi je sprejel sklep o sprejemu navadnih delnic na ime serija G družbe **Cetis d.d.**, Celje v borzno kotacijo B. Sklep je bil sprejet že 2. decembra, vendar pa ni bil naveden datum začetka trgovanja. Po praksi sodeč pa se bo s temi delnicami začelo trgovati najkasneje v mesecu ali dveh. Osnovni kapital družbe znaša 2.647,7 mio tolarjev in je razdeljen na 220.642 delnic z nominalno vrednostjo 12.000 SIT. Trgovalo se bo z delnicami serije A,H, in G. Tako bo na borzi kotiralo 190.746 navadnih delnic (ali drugače povedano, trgovalo se bo z vsemi delnicami, razen z delnicami serije B). Delnice serije B bodo prosto prenosljive od 13.2.1998. Minimalna količina za trgovanje je 1 lot, ki je tudi ena delnica. Oznaka za borzno trgovanje je CETG. Druga delnica, ki bo prav tako začela kotirati na borzi, pa je delnica družbe **Etol**, tovarne arom in eteričnih olj, d.d., Škofja vas 39, Celje. Osnovni kapital znaša 2.885.760.000 SIT. Na borzi se bo trgovalo z delnicami serije A in G. Nominalna vrednost delnic omenjenih serij je 10.000 SIT. Vrednost teh prenosljivih delnic je 1.926.270.000 SIT. Zaradi izbranega načina lastninjenja delnice serije B,C in E še niso prosto prenosljive. Ob izpolnitvi pogojev za prosto prenosljivost pa se bo trgovalo tudi z omenjenimi serijami. Oznaka delnice za potrebe borznega trgovanja bo ETOG. Minimalna količina za trgovanje je 1 lot. Teden dni pred začetkom trgovanja bomo v CBH dobili tako imenovane prospekte, iz katerih so razvidni vsi osnovni podatki o delniški družbi. Pričakujem veliko prometa z omenjenimi delnicami, tudi zaradi tega, ker se že pred uradno kotacijo s prosto prenosljivimi delnicami serije G veliko trguje.

Do konca leta je še čas za **nakup državnih obveznic,** ki prinašajo **znižanje davčne osnove** za fizične osebe. Znižanje davčne osnove je možno samo za 3%. Nakup VP preko naše družbe bodo komitenti lahko opravili hitro. Največ kupujejo za omenjeni namen republiške obveznice prve in druge emisije. Obveznice je potrebno kupiti in plačati do 31. decembra.

Če želite prodati delnice podjetij iz javne prodaje (serija G), se zglasite v CBH d.o.o., Celje ali pa na okencih Banke Celje. Delnice podjetij odkupujemo po dnevnih cenah. Prav tako še vedno odkupujemo amortizacijske načrte, ki jih je izdala Pošta Celje, sedaj Telecom Slovenije.

Med delnicami, ki smo jih na novo uvrstili na naš seznam, so delnice Cestnega podjetja Celje.

BAROMETER

Ventilatorji za sibirsko petrokemijo

Pred kratkim so iz celjske Klime v Hamburg odpeljali poseben tovor s štirimi velikimi ventilatorji vrednimi 350 tisoč mark. Namenjeni so za prepihovanje bakle v petrokemični industriji, ki jo nemški koncern Linde gradi v Sibiriji. Ventilatorji imajo zmogljivost več kot 140 tisoč kubičnih metrov zraka na uro, za pogon motorja potrebujejo 132 kilovatov, izdelani so iz nerjavečih materialov in zagotavljajo obratovanje pri temperaturi plus oziroma minus 40 stopinj Celzija. Izdelava je bila zelo zahtevna zaradi velikosti in zlasti pridobivanja atestov. Izmed številnih atestov je bilo najtežje atestiranje izdelovalnih postopkov in delavcev varilcev, ki so jih v Klimi pridobili v Nemčiji.

Turbo Schuh iz Levca v Velenje

Sredi januarja bodo v prodajnem centru Lena v Levcu razširili svojo ponudbo s prodajo domače in predvsem uvožene obutve. Prodajalna čevljev Turbo Schuh se namreč iz Levca po novem letu seli v velenjski Interspar, v Levcu pa je predvidena tudi razširitev Modernih interierov.

Cetisove delnice kmalu na trgu

Delnice celjskega Cetisa so nedavno sprejeli v borzno kotacijo B, ko bo družba izpolnila še vse zahtevane pogoje Ljubljanske borze vrednostnih papirjev, bodo z njihovimi delnicami začeli tudi v resnici trgovati na borzi. Predvidoma se bo to zgodilo v začetku prihodnjega leta. Odkupna cena Cetisovih delnic se pri borznoposredniških hišah giblje med 7 tisoč in 8300 tolarji, največ Cetisovih delnic pa so odkupili v Savinjski borznoposredniški hiši.

Ponudba rabljenih tovornih vozil

Avstrijsko podjetje Scania ponuja rabljena tovorna vozila. Naslov ponudnika in spisek vozil lahko interesenti dobijo v Območni gospodarski zbornici Celje. IB

VARNA naložba z visokim DONOSOM

Depoziti s fiksno letno obrestno mero	*- nad 1 letom do 2 let*	*T +7,5%*	*najnižji znesek depozita je 100.000 SIT*
	- nad 1 letom do 2 let (v DEM)	*D +7,5%*	

HMEZAD BANKA *za vaš denar gre* Tel. 063/715-602 061/12-54-747

Dela je vedno dovolj

Ines Pulko je bila najprej avtomehaničarka, danes pa je lastnica čistilnega servisa

Ines Pulko je Celjanka, živi v tistem delu mesta, za katerega sama pravi, da je najlepši del mesta ob Savinji. Na Jožefovem hribu. Ko so bila za njo osnovnošolska leta, si je izbrala prav poseben poklic. Poseben zato, ker se je Ines, prijatelji jo kličejo tudi Ina, odločila za poklic avtomehanika.

Ines Pulko je bila zagotovo ena redkih deklet v Sloveniji, ki se je odločila osvojiti to, za mnoge še danes izključno moško trdnjavo. Za Ines pa je bilo to nekaj povsem običajnega. »Odraščala sem bolj v fantovski družbi, zanimali so me motorji, avtomobili, pa ni bilo težav z izbiro poklica,« se veselo nasmeje sogovornica. »V razredu sploh nisem bila edino dekle, tri smo bile, ampak sama sem bila edina, ki sem po končani šoli tudi delala v avtomehanični stroki. Pripravništvo sem dobila v Cestnem podjetju in to so bila najlepša leta,« je še danes prepričana Ines. »Delala sem na osebnih vozilih. Bilo je lepo, res pa naporno delo.« Kako pa so jo sprejeli sodelavci, moški? »Zelo lepo,« je bil kratek odgovor. »Morda še lepše, kot ženske sodelavke. Spominjam se prvega dneva, na malico sem prišla v umazanem pajacu in ženske so me kar čudno pogledale, češ, kaj pa ta počne tukaj. Ampak so se kmalu vsi navadili in ni bilo težav.«

V spominu ji ostaja zlasti dogodek, ki se je pripetil na samem začetku. »Menjavala sem zavore in mojster mi je rekel, če sama popravljaš, moraš avto tudi sama preizkusiti. Izpita za avto takrat še nisem imela. Sedem v tisto službeno katro, pripeljem na dvorišče, tam je stal pa en tovornjak. Šofer me očitno ni videl, pa sva bila skupaj. Kako je počilo. Ključ sem še obrnila, poklicala šefa in rekla samo to, da sem se zaletela. Potem pa nisem več vedela zase. Sodelavci so avto seveda takoj popravili, tako da ni bilo problemov, pozabila pa tega res ne bom nikoli,« se je spominjala Ines.

Če se ji danes pokvari avto, ga vzame v svoje roke, jo povprašam? »Ah, to pa ne. Danes so avtomobili ena sama elektronika in brez ustreznih naprav nimaš kaj početi.« Če ostane na cesti s prazno zračnico, pa tako kot večina voznic seveda ne zapelje na rob ceste in zaklene avtomobila. »Ne, tega pa zagotovo ne bi naredila, zračnico bi vsekakor sama zamenjala,«se zasmeje sogovornica.

Samo metla in vedro vode sta premalo

Kot avtomehaničarka je Ines delala dve leti, potem je vmes posegla bolezen. »Začele so se pojavljati težave zaradi astme, v delavnici so bili izpušni plini, zato sem morala stran.« Ines se je potem znašla na borzi. »Ampak brez dela, brez svojega tolarja nisem bila niti en dan. Nisem čakala, kaj mi bodo ponudili na borzi, raje sem si sama poiskala delo. Začela sem s čiščenjem in leta 1992 odprla svojo obrt. Postopoma sem dobila nekaj firm, pa je šlo. Začenjala sem ob šestih zjutraj, do osmih zjutraj sem delala v Mohorjevi družbi, potem po zasebnih stanovanjih do kakšnih enih, dveh popoldne. Okoli tretje popoldne sem začela s čiščenjem v podjetju Ključavničar, čistila sem v Plinarni, prizidku novega SDK, Rent a caru in drugod. Skratka, dela ni zmanjkalo, ponavadi sem hodila domov ob enih, dveh zjutraj, velikokrat tudi prostih sobot in nedelj ali praznikov nisem imela in jih še danes ne poznam.«

Ines Pulko: »Za tiste, ki hočejo delati, je dela vedno dovolj.«

V takšnem norem tempu Ines zdrži samo s pomočjo domačih. »Če ne bi imela mame in moža, ne vem, kako bi zdržala. Vseskozi mi stojita ob strani. S kadri je pa problem. Najti moraš zanesljivega človeka. Vsaka bi rada najprej vedela, koliko denarja bo dobila, šele potem ženske zanima, kaj bodo počele. Zdaj imam zaposleno eno delavko, ta je res takšna, kot je treba, tudi sama v glavnem delam cele dneve in kot mi povedo stranke, so z nami zadovoljne.«

Čistilnih servisov v Celju je veliko, konkurenca precejšnja. »Smo pa zelo nepovezani med seboj. Iz Ljubljane sicer dobivamo informacije iz sekcije kemičnih čistilcev in pralcev, ponavadi se dobivamo enkrat na leto, ampak to je premalo. V Celju bi se morali bolj povezati in skupno reševati probleme, ki se pojavljajo v praksi. Če bi se organizirali, bi vsi imeli koristi. Zdaj pa drug za drugega včasih sploh ne vemo, tudi cene v glavnem določamo vsak po svoje.«

Morda si ljudje predstavljajo, da sta za čistilni servis dovolj le metla in vedro vode. »To sploh ne drži,« pravi Ines. »Sama se trudim, da delo opravim čim bolj kvalitetno, za to pa potrebuješ dobro opremo. Uporabljam posebne čistilne krpe, kakršne imajo v bolnišnicah. Tudi čistila morajo biti kvalitetna. Vim in podobna čistila so iz mode. V Sloveniji je precej firm, ki prodajajo čistila, ampak med njimi je malo kvalitetnih. Samą jih kupujem pri mariborski firmi Ivec, ki oskrbuje tudi zdravstvene domove, bolnišnice in domove za ostarele. Ta čistila so ne samo dobra, ampak tudi prijazna okolju, res pa so nekoliko dražja. Metla in čistila še zdaleč niso dovolj, imeti je treba sesalce, tehnologija na tem področju se hitro spreminja in tudi tu moraš slediti novostim, kar pa spet stane kup denarja.«

Poleg čiščenja še upravljanje

Razen čistilnega servisa ima Ines Pulko registrirano še eno dejavnost, to je upravljanje stavb. »Prevzela sem upravljanje novega prizidka SDK na Ljubljanski, kjer poleg čiščenja skrbim za poravnavanje stroškov elektrike na hodniku, poskrbim za vzdrževanje ali popravilo dvigala, plačilo vode v sanitarijah, odvoz smeti, beljenje hodnikov in podobno. Račune dobivam in jih po ključu oziroma glede na kvadraturo prostorov razdelim med stranke. Večina je zelo pridna pri plačilu, nekateri pa malo manj in jih je treba včasih izterjati. Če mi ljudje ne plačajo pravočasno, potem stroške poravnam pač iz svojega žepa in če so zneski večji, je to kar problem,« je razlagala sogovornica.

Ko jo povprašam, kaj počne v prostem času, se samo nasmeje. »Zelo malo imam prostega časa, saj me po končanem delu doma vsak dan čaka še kup papirja. Ko pa res imam kakšno uro zase, se z možem rada odpraviva na krajši izlet, doma imamo tudi dve leti starega in silno živahnega psa labradorca. In zelo rada imam ročna dela, od pletenja do kvačkanja. Tudi prijateljev imamo veliko in če ne prej, si ob devetih, desetih zvečer privoščimo še kakšno uro klepeta.« Res je simpatična sogovornica tale Ines Pulko. In pravo nasprotje vsem tistim, ki tarnajo zaradi brezposelnosti, zaradi grde države, ki jim ne preskrbi dela. Ina ne tarna, ampak odločno pribije: »Dokler bom imela roke, bom imela tudi delo.«

IRENA BAŠA
Foto: GREGOR KATIČ

Konferenca žalskih invalidov

Pred kratkim so imeli svojo letno konferenco poverjeniki Društva invalidov občine Žalec.

Tako kot običajno so se srečali v svojih prostorih v Mestni skupnosti Žalec. Invalidi imajo svoje društvo že 25 let, predsednik je **Vlado Jager**, tajnica **Vera Orlovič** in blagajničarka **Jožica Golob**. V društvo je vključenih 1600 invalidov, v njem delujejo številne sekcije. Med najbolj aktivnimi je vsekakor šahovska sekcija, ki se udeležuje številnih turnirjev po vsej Sloveniji, nadalje invalidi merijo moči v metanju pikada, dobro deluje tudi sekcija za izletništvo.

Na letni konferenci so pohvalili dobro delo poverjenikov, kot glavni problem pa izpostavili prostorsko stisko društva in dostop do prostorov, ki so zlasti težjim invalidom zaradi neprimerne urejenosti še vedno nedostopni. Pohvaliti velja tudi skrb za bolne člane društva, ki jih obiščejo najmanj štirikrat na leto. V društvu si tudi želijo, da bi se v njihove vrste vključilo še več članov. Vrata društvenih prostorov so jim odprta vsak ponedeljek in sredo med osmo in enajsto uro, člani društva pa lahko postanejo tudi s prijavo preko poverjenikov.

JOŽE GROBELNIK

Direktorica sektorja splošnih poslov in marketinga v Banki Celje Irena Mužič podeljuje srebrnik Milki Černoša z osnovne šole Ljubečna.

Zbor mentorjev šolskih hranilnic

Banka Celje je tudi letos organizirala tradicionalno srečanje z mentorji šolskih hranilnic.

Prednovoletnega srečanja v dvorani Celjskega doma v Celju se je tokrat udeležilo približno 120 mentorjev. Goste je pozdravil generalni direktor banke **Niko Kač**, zatem pa je sledila podelitev priznanj. Priznanja za 15-letno delo in srebrnik so letos prejeli v osnovnih šolah **Zidani Most in v Reki pri Laškem.** Srebrnik so prejele tudi tri mentorice, ki so šle v pokoj. To so **Milka Černoša** iz osnovne šole Ljubečna, **Mira Jamnikar** iz osnovne šole v Rogatcu ter **Karolina Miklavžič** iz II. osnovne šole Rogaška Slatina. Za prijetno vzdušje so na zboru mentorjev šolskih hranilnic poskrbeli še glasbeniki orkestra Akord pod vodstvom dirigenta **Matjaža Brežnika.**

IB, Foto: SHERPA

Srečanje starejših v Ločah

Pod okriljem Rdečega križa je bilo v loški osnovni šoli srečanje starejših občanov iz Loč in okolice. Organizatorji in povabljeni so poskrbeli za prijetno vzdušje, zbrane upokojence pa so pozdravili sekretarka Območne organizacije Rdečega križa Marta Šmalc, podžupan občine Slovenske Konjice Velimir Cugmas, predsednik Krajevne skupnosti Loče Franc Petek ter predstavnik Cometa Roman Štuklek.

B.Z.

Kako poslati pismo?

Pošta Slovenije obvešča vse državljane, da je zaradi prehoda na avtomatsko usmerjanje oziroma razvrščanje poštnih pošiljk zelo pomembno, da so naslovi na pošiljkah popolni, točni in napisani skladno z navodili v priročniku Poštne storitve in poštne številke v Republiki Sloveniji, ki so ga slovenska gospodinjstva prejela v začetku leta.

Pisma in ostale poštne pošiljke morajo biti naslovljene skladno z določili Splošnih pogojev za opravljanje poštnih storitev. Pomembno je, da je naslov zapisan čitljivo in jasno ter po predpisanem zaporedju - ime in priimek oziroma naziv podjetja, ulica in hišna številka ali kraj, naselje ipd oziroma poštni predal in številka poštnega predala, poštna številka ter uradni naziv naslovne pošte. Pri pošiljkah za tujino mora biti pred poštno številko oziroma nazivom pošte tudi mednarodna kratica naslovne države, pod tem pa naziv države. V območju za pisanje naslova naj ne bo nobenih drugih podatkov oziroma slik ali reklam. Med podatki o ulici (kraju, naselju ipd) in hišno številko ter med naslovno pošto mora biti dvakratni (vsaj enovrstični) presledek, med poštno številko in naslovno pošto pa mora biti prav tako vsaj 0,5 cm razmak.

V Pošti Slovenije posebej opozarjajo, da je na pisma in ostale poštne pošiljke treba napisati **poštni naslov**, ne fizičnega. V primerih, da ima naslovnik poštni predal ali posebno poštno številko, torej ne pišemo hišnega naslova ampak samo poštni predal in njegovo pravilno številko, prav tako pa tudi poštno številko, ki se v večjih mestih praviloma konča z 01 (xx01). Nekateri večji uporabniki poštnih storitev pa imajo svoje posebne poštne številke. V mestih s filialnimi poštami in decentralizirano poštno dostavo, kakršno je tudi Celje, ne pišemo več poštnih številk filialnih pošt, marveč le enotno poštno številko za dostavo, ki je za Celje 3000.

IS

Žalska pošta pod streho

Žalčanom se končno obeta nova, večja in sodobnejša pošta. Gradbena dela, ki jih izvajajo delavci velenjskega Vegrada, bodo do konca leta zaključena do četrte gradbene faze. Objekt, v katerem bodo prostori nove pošte, bo imel 520 kvadratnih metrov poslovnih površin, osemnajst zaposlenih pa bo skrbelo za kvalitetne usluge na osmih poštnih okencih. V samem objektu bo tudi šest telefonskih govorilnic, 400 poštnih predalov ter upravni prostori.

TT

Značilne podobe Glavnega trga

Nekdanje jedro srednjeveškega mesta je večji del sestavin ohranilo do danes - Privlačna razstava v Muzeju novejše zgodovine Celje

Trg, Veliki trg, Glavni trg, Markov trg, Tomšičev trg in od leta 1993 spet Glavni trg kot osrednji celjski trg ohranja svoje značilnosti in pomen skozi stoletja. Razstava v Muzeju novejše zgodovine Celje daje jasno slutiti, da bi lahko Celjani, če bi seveda bolje poznali in nenazadnje tudi cenili njegovo preteklo vlogo, zanj našli tudi za prihodnost sveže, privlačne in zanimive vsebine.

Do konca februarja se bo na to temo v Celju zvrstilo kar nekaj posvetov, zanje pa je med podjetji in zasebniki, ki imajo svoje prostore na Glavnem trgu, precej zanimanja.

Razstavo o Glavnem trgu sta v sodelovanju z **Branko Primc** iz Zavoda za varstvo naravne in kulturne dediščine Celje pripravili kustosinji **Tanja Roženbergar-Šega** in **Iris Zakošek**, katalog in vabilo na razstavo v obliki solatnega lista, sta po risbi **Alenke Sottler** oblikovala **Dušan Kramberger** in **Boštjan Perovšek**, odlične fotografije današnjega utripa na Glavnem trgu pa so delo **Vinka Skaleta**. Razstavljeno gradivo - poseben razstavni prostor je namenjen tudi predstavitvi meščanskega salona - so prispevale številne mestne ustanove, podjetja in posamezniki, v muzeju pa se še posebej zahvaljujejo za pomoč KS Center.

Po besedah direktorice muzeja **Andreje Rihter** so ob pripravi razstave skušali kar najbolj verno predstavitvi nekdanji in sedanji utrip Glavnega trga, posledica tega pa je tudi stojnična prodaja v muzejski avli ter nekakšna mini tržnica v prvem razstavnem prostoru. Glavni trg je bil namreč pred 2. svetovno vojno in vse do leta 1950 celjska tržnica, utrip temu delu mesta pa so od zgodnjih jutranjih do opoldanskih ur v dobršni meri dajale branjevke. Ob tem pa je bila v trških hišah, za razliko od danes, ko na Glavnem trgu prevladuje trgovina, močno prisotna tradicija obrtnih in storitvenih dejavnosti. Ob tem pa razstava ne gre mimo historično urbanističnega razvoja trga, njegovega značilnega Marijinega znamenja in predstavitve parcelacije, trške hiše in vrta, ki je s svojo dosledno ohranjenostjo danes izjema v slovenskem prostoru. Za celjski Glavni trg in njegove hiše so značilni še izjemno lepi likovno-arhitekturni elementi ter ambienti notranjih dvorišč oziroma atrijev, ki pa so žal premalo izkoriščeni.

Sredi sedemdesetih let so se v Celju lotili organizirane prenove stanovanjskih hiš in pet lepotic, hišne številke 1, 7, 8, 17 (žal le zunanjost) ter 18, je ponovno zasijalo v svojem nekdanjem blišču, njihova notranjost pa je dobila primernejšo funkcionalnost in višji bivalni standard. Žal je z organizirano prenovo zaradi olastninjenja stanovanj ter pomanjkanja denarja zaenkrat konec. Vsaka od prenovljenih stavb, kar velja seveda tudi za druge trške hiše, ima svojo zgodbo, osemnajstico pa bi morali Celjani poznati kot svoj prvi magistrat. Leta 1451, ko je Friderik II. Celjanom podelil mestne pravice, jim je hkrati podaril tudi družinsko orožarno, v kateri je bila preko 300 let mestna hiša, leta 1931 so v njej odprli trgovino Bata, zdaj pa je tu prodajalna Borovo.

IVANA STAMEJČIČ
Foto: GREGOR KATIČ

Vlivanje sveč bo zanimivo predvsem za mlajše - nekaj starejšim pa bo obudilo spomine na svečarsko-medičarsko obrt družine Kraupner, ki je živela na Glavnem trgu (1912-1966).

Praznične lučke

V Komunalni direkciji Mestne občine Celje so letos za praznično okrasitev in razsvetljavo mesta namenili nekaj več kot 2 milijona tolarjev, kaj več pa po besedah Jožeta Smodile zaradi pomanjkanja denarja v občinski blagajni ni bilo mogoče.

Ob tem pa ne gre prezreti, da so v Celju že pred dvema letoma vsem lastnikom in najemnikom poslovnih prostorov v območju mestnega središča ponudili enoten projekt praznične okrasitve. »Odziva ni bilo, oziroma je bil veliko, veliko slabši kot smo pričakovali,« pravi Smodila in dodaja, da je mesto nakup krasitvenega materiala pripravljeno tudi sofinancirati, vseh stroškov pa samo ne more prevzeti. Podoba Celja je zato v predprazničnih dneh kaj različna, nekateri objekti so izjemno lepo okrašeni, videz drugih pa je takšen kot v vseh preostalih enajstih mesecih leta.

Ob tem v Celju - bolj kot n posamične lepo okrašene ol jekte - ljudje opozarjajo n temo, skozi katero se je treb prebiti v mestno središče. P besedah vodje Komunalne di rekcije **Ivana Pfeiferja** javn razsvetljava mesto letno stan okoli 80 milijonov tolarjev, s mo osvetlitev magistral vzhod-zahod, s katero sice upravlja republiška Uprava z ceste, pa velja 3 milijone tola jev. V Celju so se zato odloči za drastičen izklop javne ra svetljave (razen v križišči vse dotlej, dokler država ne b poravnala računov, z Elek trom pa imajo tudi odprto to bo za neplačane račune. Ne koliko svetlejši časi pa se že kratkem obetajo vsem, ki ho dijo po nerazsvetljeni Aške čevi ulici, saj so v Komunal direkciji pred dnevi končn naročili postavitev novih sve tilk.

IS
Foto: GREGOR KATI

Sladka ponudba Hermana Lisjaka

Slaščičarna Pri Hermanu Lisjaku po dveh letih in pol zaokrožuje podobo edinega otroškega muzeja v Sloveniji, ki deluje v okviru Muzeja novejše zgodovine Celje.

Sladki kotiček na približno 50 kvadratnih metrih so odprli v torek, ko je otroška skupina Pinocchio javnosti predstavila himno brloga, pesmico Janeza Bitenca. V Celju so se ob tej priložnosti zbrali člani Slovenskega muzejskega društva, ki so bili tudi prvi in ob najmlajših gostih, katerim je slaščičarna namenjena, morda tudi najstrožji ocenjevalci nove muzejske pridobitve, ki v Sloveniji zaenkrat še nima posnemovalcev.

Pri oblikovanju sladke ponudbe so v muzeju izhajali iz slovenske tradicije, seveda pa ne manjka tudi sodobnih slaščic, ki so jih otroški želodčki bolj vajeni kot medičarskih izdelkov mojstra Hrabroslava Pergerja iz Slovenj Gradca, sladkih dobrot učenk gospodinjstva Srednje kmetijske in živilske šole iz Šentjurja ter društva kmetic iz Celja.

Slaščičarna Pri Hermanu Lisjaku bo v prihodnjih tednih in mesecih ob svoji sladki ponudbi dobivala še nove vsebine. Prva bo otroška delavnica v torek, 24. decembra, po novem letu pa pripravljajo program otroških rojstnodnevnih zabav. Da se v sladkem kotičku tudi odrasli ne bi dolgočasili, pa je Herman Lisjak poskrbel za postavitev razstave orodij in opreme slaščičarske obrti, marsikomu pa bodo nasmeh na lica privabile tudi fotografije znanih Slovencev iz najnežnejših otroških let.

IS, Foto: GREGOR KATIČ

Zahvala prijateljem muzeja

V Muzeju novejše zgodovine Celje pripravljajo nocoj, v četrtek ob 18. uri, božični koncert Alenke Godec.

Predpraznični koncert v muzejskih razstavnih prostorih bodo izkoristili tudi za srečanje s prijatelji, sodelavci, poslovnimi partnerji in sponzorji muzejske dejavnosti - štirim, ki so bili v iztekajočem se letu njihovi najtesnejši sodelavci, pa se bodo zahvalili s kipci likovne umetnice in kiparke **Ljubice Kočice**. Soustvarjalci muzeja v letu 1996 so bili: **Jelka Reichman, Božena Pelikan** ter podjetji **Banka Celje** in **Kovinotehna d.d. Celje.**

IS

Večer z Iztokom Mlakarjem

V dvorani Plesnega foruma Celje v Stanetovi ulici 17 a bo nedeljo, 22. decembra, ob 20. uri Večer z ... Iztokom Mlakar jem, Primorcem in komedijantom, skratka ustvarjalcem, k bi mu na Celjskem želeli večkrat prisluhniti.

V okviru že uveljavljenih večernih druženj s priznanim ustvarjalci prihaja tokrat v goste znani slovenski kantavtor i igralec s primorskega konca. Iztok Mlakar bo predstavil svo zgoščenki, Štorije in baldorije ter Full kul. Organizatorji Večer z... pa zaradi omejenega števila vstopnic sporočajo, da so le-t po 1.500 tolarjev naprodaj vsak dan po 16. uri v dvoran Plesnega foruma Celje v Stanetovi 17 a.

IS

Silvestrovanje na Glavnem trgu

Čeprav je še pred dnevi kazalo, da v Celju ne bo organiziranega silvestrovanja na prostem, bo po zaslugi Gostišča Berger najdaljšo noč v letu vendarle moč prerajati na Glavnem trgu.

V Mestni občini Celje so gostince pozvali, naj pripravijo silvestrovanje na eni od primernih lokacij v središču mesta, kot svoj prispevek pa so ponudili komunalno ureditev prizorišča ter protivrednost 2 tisoč DEM za sofinanciranje žive glasbe. Kot možna prizorišča silvestrovanja na prostem so ponudili Glavni trg, ploščad na Krekovem trgu pred hotelom Evropa, parkirišče ob hotelu Turška mačka ter tržnični prostor.

Pretiranega navdušenja med gostinci ni bilo v zadnjem trenutku pa so se za organizacijo silvestrovanja na prostem vendarle odločili v Gostišču Berger, kjer so za prizorišče izbrali Glavni trg. V dogovoru s Celjskim sejmom bodo za pripravo silvestrovanja uporabili nekaj lesenih prodajnih stojnic, gostom bodo postregli s pijačo in kislo juho, za zabavo pa bo skrbel ansambel Spomini. Za piko na i praznič nemu vzdušju bodo poskrbeli še s prihodom dedka Mraza, ki se bo natančno ob polnoči na Glavni trg pripeljal s kočijo, goste pa bo seveda tudi obdaril z manjšimi darilci.

IS

Velike skrivnosti malega ateljeja

Ljubica Ratkajec-Kočica iz Rogaške Slatine je ustvarila čudovite okraske za božično drevo v vatikanski dvorani za avdience - Trenutno nastaja v njenem ateljeju kip za prihodnjo Slovenko leta

Ljubica Ratkajec-Kočica, kovna umetnica iz Rogaške latine, je keramokiparka in blikovalka stekla. Med oblikovanjem stekla se zadnja ta rada posveča tudi idrijci čipki (za poslovna darila ubljanskega podjetja nars). Pred kratkim je izvedela, da bodo njeni božični kraski krasili božično dre- papeževe dvorane za avience v Vatikanu. Izdelala blizu tristo steklenih plošc z vzorcem idrijske čipke, zlati barvi...

Med tistimi, ki so jih v Obrti zbornici Slovenije izbrali, pripravijo izdelke za letošjo okrasitev božičnih dreves Vatikanu, je Ljubica Ratkac-Kočica izjema - vsi drugi ljudski umetniki. Mrvarjevi Sostrega so s šopki lesenih blancev olepšali veliko smreo na Trgu sv. Petra, Nosanovi Prigorice so za papeževe sebne prostore izdelali poče lončene konjičke, Pergervi iz Slovenj Gradca pa so oslali lectove okraske. Tudi v ogaški Slatini je pomagala ri izdelovanju okraskov vsa ružina, mož umetnice ter a od obeh hčera. »Vse to mi liko pomeni,« je povedala ubica Ratkajec-Kočica.

To je posebno priznanje tiemu delu umetnice iz Obsolja. Obiskal sem jo v dneh red veliko sobotno slovenostjo v večnem mestu. V ogaški Slatini so le redki veeli za uspeh sokrajanke, čerav gre za priznanje celotnetu kraju, ki slovi po steklu po sem svetu.

Steklo in keramika

Njen dom, skupaj z atelje-m, je na gričku pri Svetem rižu. Že pred njim vzbudi ozornost lepo oblikovana hina številka. Ljubica Ratkajecočica mi je podrobno predtavila, kako v vročo maso dtisne vzorec idrijske čipke. Vatikan ni utegnila, trenuto izdeluje kip za prihodnjo lovenko leta, pripravlja pa di razstavo v Zagrebu.

Doslej so vse Slovenke leta prejele keramične kipe, ki so nastali v tem ateljeju. Dr. Metka Klevišar se je celo zahvalila s prijaznim pisemcem. Ljubica Ratkajec-Kočica izdela po dva ali tri kipe, nato se odloči za najprimernejšega. »Vse leto mislim na plastiko za Slovenko leta«. V ateljeju sem opazil dva kipa ženskih postav, ki nastajata za naslednjo dobitnico priznanja. Doslej se je vedno odločala za žgano glino, letos bo po vsej verjetnosti dodala steklo, pa srebrne lipove lističe ali idrijske čipke. Na obeh plastikah je prepoznati goloba, ki izpričuje mir, željo po miru. V ateljeju nastaja še relief za neko hišno pročelje, ženska s košaro sadja na glavi.

Ljubica Ratkajec-Kočica ustvarja v pokrajini z bogato keramično in steklarsko tradicijo. Doma pretopi odpadno steklo, glino kupuje pri lončarskem mojstru Četniku v Lembergu pri Sladki Gori. V zagrebški Šoli za upodabljajoče umetnosti je študirala keramoskulpturo in oblikovanje porcelana, ko je prišla v službo v steklarno v Rogaški Slatini, se je posvetila oblikovanju stekla, nato se je v njej spet prebudila želja po keramiki...

Od Amerike do Japonske

Rodila se je v Zagrebu, njen oče je bil soboslikar. Imel je smisel za lepo. Že pri prvih otroških risbicah ji je dajal napotke. Najprej je obiskovala učiteljišče, kjer so profesorji opazili, da najraje riše, zato se je odločila za sprejemni izpit na likovni šoli. Starši sprva niti niso vedeli. Njen talent so posebej opazili v 3. letniku ugledne šole. Imela je odlični profesorici, Stello Skopal (Meštrovićevo učenko) in Blanko Dužanec.

Po končani šoli je iskala službo. Profesor Raul Goldoni, zunanji sodelavec steklarne v Rogaški Slatini, jo je priporočil v tem kraju. V steklarni je delala eno desetletje kot industrijska oblikovalka. Tudi industrijski kozarec je treba lepo oblikovati, vendar je bilo to za njeno likovno hotenje premalo - že v času oblikovanja v tovarni se je odločila za izdelovanje nakita. Leta 1969 se je osamosvojila in postala svobodna umetnica. Začela je z ustvarjanjem v najetem ateljeju, ko sta z možem zgradila hišo pri Svetem Križu, pa v čisto svojem. »Tu je lepo okolje, mir, zame vedo in ne vedo.«

Med ustvarjanjem kipa, ki ga bo prejela prihodnja Slovenka leta.

V času industrijskega oblikovanja v steklarni je spoznala tehnologijo in vse mogoče izzive stekla. Sredi sedemdesetih let je kupila keramično peč, začelo se je njeno obdobje keramike, kiparjenja. Prvo samostojno razstavo je pripravila leta 1972 v Rogaški Slatini, nato je razstavljala doma in na tujem, v Nemčiji, Avstriji, Franciji, Španiji, na Japonskem, v Italiji, Veliki Britaniji... Leta 1990 je pripravila samostojno razstavo v Tinjah na avstrijskem Koroškem, leta 1993 v Luksemburgu, tega leta je sodelovala še na skupinski razstavi slovenskega oblikovanja v Londonu...

Dobivala je priznanja, najprej v šestdesetih letih na Mednarodni zlatarski razstavi v Celju, v sedemdesetih letih med drugim zlato medaljo münchenskega Mednarodnega sejma obrti ter odkupno nagrado muzeja stekla v Corningu v New Yorku... Danes je v Sloveniji med vodilnimi oblikovalci stekla in keramike.

Iz tišine ateljeja

V Rogaško Slatino je prišla, ko je bila stara 23 let, danes je v letih, ko mnogi uživajo upokojenski vsakdan. Ljubica Ratkajec-Kočica ostaja mladostnega videza, polna ustvarjalne volje.

Njen delavnik se začenja z jutranjo kavico, nato je do kosila v ateljeju. Popoldan se z možem odpravita na sprehod, na Bellevue, po sprehodu se vrne v atelje. V naravi se skuša znebiti močnih barv, ki jih vdihava med ustvarjanjem, v prahu. V lepi Rogaški Slatini je za sprehode veliko možnosti, veliko navdiha.

Hčeri sta po študiju ostali v Zagrebu. Obe, Diana in Ivona, sta podedovali umetniško žilico. Prva je oblikovalka srebrnega nakita ter kiparka, druga se je posvetila fotografiji. Mož, Tomislav Kočica, je delal v steklarni kot graver, danes ga bolj zanimajo druga področja. Takrat ko doma prižgejo peč, postane tehnični vodja, se je pošalila umetnica.

Med najinim pogovorom je na vrata ateljeja potrkala nemško govoreča ženska. Ljubica Ratkajec-Kočica ne potuje daleč, a za veliki svet vseeno ni prikrajšana. Pri njej se oglašajo zanimivi ljudje iz različnih koncev Evrope. Iz Evrope, ki jo je upodobila na enem od čudovitih del, skrbno postavljenih v njenem domu. Na zidu sem opazil »lazurne risbice«, kot jim reče, ki jih ustvarja s tušem v barvi. Krhke so, tako kot njene skulpture. »V njih se odraža moje trenutno notranje razpoloženje, tisto kar čutim.«.

Njeno decembrsko notranje razpoloženje bo v znamenju velikih tenorjev, ki jih rada posluša. Izdelala bo kip za Slovenko leta, januarja bo na skicah ter risbah zabeležila svoje nove zamisli. Zamisli tihe in skromne ženske, ki se najraje izraža v svojih imenitnih likovnih delih.

V tistih delih, ki jih nato iz tišine njenega ateljeja občudujemo blizu in daleč. Trenutno med božičnimi okraski v Vatikanu, kmalu spet med odmevno razglasitvijo Slovenke leta...

BRANE JERANKO

Ljubica Ratkajec-Kočica je tiha in skromna ženska. Med umetniškimi deli iz žgane gline.

Mladi glasbeniki in žive jaslice

V Centru Interspar se decembrski predpraznični živ-žav nadaljuje tudi te dni. V avli centra bodo predpraznično vzdušje ta teden popestrili mladi glasbeniki.

Od ponedeljka do sobote je v avli postavljena razstava glasbenih instrumentov, mladi glasbeni ustvarjalci in učenci glasbenih šol pa se med 16. in 19. uro predstavljajo z igranjem na klasične instrumente.

Poseben dogodek za obiskovalce Centra Interspar bodo zagotovo tudi »žive jaslice« v ponedeljek, 23. decembra ob 11. in 17. uri. Na veliki sceni, ki jo pripravlja Franc Lukač, bodo jasličnе akterje oživili člani kulturno umetniškega društva Kompole, popoldanska predstava pa bo še bogatejša, saj bo s predstavitvijo božičnih opravil ter pesmi sodelovala skupina žensk iz Velenja, nastopila pa bo tudi pevka Majda Petan. IS

Z dedkom Mrazom po mestu

V vseh enotah celjskega vrtca Anice Černejeve so otrokom decembrske predpraznične dni obarvali s številnimi prireditvami.

Vzgojiteljice so malčkom oživile zimske pravljice, pričakovanje treh dobrih decembrskih mož pa so najmlajšim popestrili še čarodej in Plesni teater Igen s predstavo Vidkova srajčica. V ponedeljek je malčke že obiskal tudi dedek Mraz, in ker se v mesto zaradi pomanjkanja snega ni mogel pripeljati na saneh, je pred vrtec prisopihal kar s priljubljenim Rogačanom. Z vlakcem je nato malčke popeljal na enourno vožnjo po mestu, mimo mestnega parka na Polule in preko Skalne kleti ter mimo pošte in železniške postaje po Gosposki ulici nazaj v središče mesta in do posameznih vrtčevskih enot. V ponedeljek so se z dedkom Mrazom na vlakcu družili malčki iz enot Sonce, Luna in prvošolci II. OŠ, v torek pa so se na potep po mestu popeljali še otroci iz Hribčka, Žarka, Mavrice in Zelenice. IS, Foto: SHERPA

Prižgimo luč

December, zadnji mesec v letu, je za ene ljudi mesec praznovanj, za druge čas, ko se zbere družina. Družina postaja vedno bolj cenjena vrednota pri ljudeh. Po zadnjih raziskavah je pri Slovencih na drugem mestu. Vrednota družine je tudi učinkovita in uporabna npr. v politiki, saj jo le-ti s pridom izkoriščajo v svojih kampanjah, da omehčajo svoje politične like in s tem pridobijo volivce.

Ali ste razmišljali, kaj pomeni družina vam? Tista, iz katere izhajate ali tista, ki ste jo sami ustvarili ali obe?

Ljudje nasploh premalo cenimo tisto, kar imamo. Bolj smo usmerjeni v tisto, kar je narobe in kar bi še radi. To je na nek način tudi potrebno za napredek in razvoj. Ampak vendarle je dobro, da znamo biti zadovoljni tudi s tistim, kar že imamo. Vsak ima nekaj!

Kaj torej pomeni družina vam? Zakaj ste si ustvarili svojo družino in niste ostali samski?

Ali je to zato, da je nekdo doma, ko se vrnete, da ne sedite sami pri kosilu in večerji za mizo, ali da imate nekoga, ki mu lahko potožite, ko vas nekaj teži, stresete jezo nanj, kadar ste slabe volje ali mu skuhate čaj, ko je bolan...

Vsak izmed nas ima svoje razloge za to. Če hočete (verjamem, da vi tudi), da vaša družina dobro funkcionira, se morajo v njej počutiti dobro vsi člani. To pomeni, da lahko vsak na svoj način v družini poteši svojo potrebo po sprejetosti in ljubezni, se lahko uveljavi in da ga ostali družinski člani upoštevajo (tudi otroci!), se znajo skupaj zabavati in razvedriti in se nihče ne počuti ujetnik svoje družine. Sploh ženske se večkrat počutijo ujetnice v gospodinjstvu ali materinstvu ali zakonu. Tudi mladostnikom je družina lahko zapor ali mučilnica (Kje hodiš? S kom si bil? Le počakaj, da grem v šolo!). Tudi moški so lahko in so nezadovoljni v njej.

Družina je torej nekaj živega, ki se kar naprej spreminja in se mora spreminjati, da lahko njeni družinski člani potešijo v njej svoje osnovne psihološke potrebe. Dinamika družinskih medosebnih odnosov je zares nekaj posebnega, še posebej zato, ker se s tem ne obremenjujejo njeni člani. Vse je v redu, dokler družinski člani najdejo oz. lahko potešijo nekaj potreb v njej. Ko pa družina ne zadovoljuje več potreb njenim članom, nastane problem. Ampak danes ne bi želela pisati o družinskih problemih, temveč o tem, kaj vam vaša družina pomeni, kaj je posebno v njej, zaradi česar vam je všeč in predlagam vam, da se o tem pogovorite z ostalimi člani. Vključite tudi otroke, ne glede na starost (govoriti seveda že morajo znati). Družinske odnose je potrebno negovati, če želimo, da so dobri.

Prav čas okrog božiča in novega leta je takšen, da ga lahko izkoristimo in si povemo kaj lepega. Če pa ne morete povedati, lahko napišete - tudi na voščilnico. S tem se boste izognili brezosebnim voščilnicam, kjer že piše v več jezikih srečno, vi pa se le podpišete. Ali pa npr. naredite sami voščilnice in napišete nekaj lepega osebi, ki ji pišete. Napišete lahko kaj cenite pri tej osebi... Na ta način boste dali prosto pot svoji ustvarjalnosti. Ljudje pa se dobro počutimo, kadar smo ustvarjalni, to nas krepi. Drugi pa jo cenijo! In spet ste pridobili vi nekaj zadovoljstva več. In več takšnih zadovoljstev boste imeli, polnejše in srečnejše bo življenje.

Srečno življenje ni utopija, sreča je možna. Le potrebne delce je treba sestaviti v pravo sliko. Ti delci pa so tudi tako preproste stvari, kot sem jih pravkar opisala. Verjamem, da so pomembne stvari, kot je npr. sreča, pravzaprav enostavne.

Zato vam želim samo, da bi znali še bolj ceniti vse tisto dobro, kar že imate zdaj, od tu pa boste črpali moč in energijo za tisto, kar bi še radi dobili.

Srečno v prihodnjem letu

dipl. psih. MARJANA BOŽIČ-ROBIDA

Gomilsko letos in v prihodnjem letu

Vodstvo krajevne skupnosti Gomilsko pripravlja v soboto zanimiv pogovor o življenju in delu v njihovem kraju v letošnjem letu ter načrtih za leto 1997.

Krajevno skupnost Gomilsko bo podrobneje predstavil predsednik **Vinko Drča.** Na srečanje v Dom krajanov pa so tokrat povabili predsednika Darsa **Jožeta Brodnika,** ki bo govoril o izgradnji avtoceste skozi Savinjsko dolino. Projekt celostnega razvoja podeželja in obnove vasi za območje Grajske vasi bo predstavil državni sekretar v kmetijskem ministrstvu **Ivan Obal,** na srečanje pa so povabili tudi žalskega župana **Milana Dobnika.** Pogovor bodo na Gomilskem zaključili z božičnim koncertom **New Swing Quarteta ter Dekliškega pevskega zbora Gomilsko.**

IB

Izobraževanje kmetov in kmetic

Kmetijska svetovalna služba Žalec ostaja pri svoji tradiciji organiziranja predavanj za kmetovalce v zimskem času.

Predavanja so se začela pred časom in bila dobro obiskana, prvo naslednje pa bo 8. januarja in bo obravnavalo pripravo zemlje za setev sladkorne pese. Predaval bo ing. Ciril Tinko. Januarja bodo še naslednja predavanja, 15. januarja zakonski predpisi s področja turizma na kmetiji, predavala bosta dipl. ing. M. Žvikar in dipl. ing. A. Žolnir, 22. januarja hmeljarsko predavanje, predavala bosta mag. M. Žolnir in dipl. ing. I. Friškovec ter 29. januarja subvencije za delo v lastnem gozdu, o čemer bo govoril dipl. ing. D. Rosenstein. Predavanja bodo še februarja in marca. Vsa predavanja so v mali dvorani Hmeljarskega doma v Žalcu. Kmeti svetovalna služba, enota za kmeti svetovanje Žalec, pa v sodelovanj Društvom kmečkih žena Spodnje Sa ske doline v teh dneh pripravlja enod ne tečaje za peko kruha v krušni p pripravo tort in drugo. V soboto so pri vili takšna tečaja v Grižah (na sliki te nice z voditeljico Jožico Štruk) in Gomilskem.

T. TAV

Kdo se je izkazal?

V Šentjurju so razglasili najbolj urejena okolja

V Šentjurju, ki ga je Turi-ična zveza Slovenije razgla-la za drugo najlepše med ednjimi in manjšimi mesti, v nedeljo podelili prizna-a za najbolj urejena okolja. priredtvi Večer turistične-društva so se posebej omnili tudi udeležencev rjevanja, največje vsakolet-krajevne prireditve.

Med prireditvijo so spomni-na večletna prizadevanja za pši videz Šentjurja, kar so tos dobro opazili v komisiji ristične zveze Slovenije. Ta je spomladi ter v začetku jeseni ogledala tudi urejenost železniške in avtobusne postaje, pokopališča, kulturnih objektov... Prizadevanja za lepo urejeni Šentjur vzpodbujajo še zlasti v domačem turistično olepševalnem društvu, občini in krajevni skupnosti Šentjur-mesto.

Veliko si prizadevajo prebivalci Šentjurja, ki se trudijo za čim lepše urejena poslopja. Komisija turističnega društva si jih je ogledala ter fotografirala, v nedeljo pa so jim podelili priznanja. Za osebni prispevek pri urejanju okolja so jih letos prejeli **Župnijski urad** (za obnovitev cerkve Sv. Rozalije), **bistro Jurček** v Gornjem trgu (lastnika Marjan in Jožica Jug za ureditev pročelja in lokala), **Darinka Bračun** iz ulice Pod Vrbco in **Vanda Pungartnik** iz Ceste na kmetijsko šolo (obe za urejenost okolja stanovanjske hiše) ter **Dragica Ogrizek** (za balkonsko cvetje v Ulici Miloša Zidanška).

Med nedeljskim večerom so podelili tudi številna priznanja udeležencem aprilskega jurjevanja, predsednik turističnega društva **Ludvik Mastnak,** pa je predstavil priprave na prihodnje jurjevanje.

B. J.

Luč miru v Celju

V nedeljo, 15. decembra, je v organizaciji slovenskih katoliških skavtinj in skavtov ter tabornikov tudi Celjanom zasvetila luč miru.

Mladi, združeni v Steg Celje 1 in rod II. grupe odredov Celje, so luč miru sprejeli na železniški postaji in jo ponesli pred občinsko upravno stavbo. Celotno akcijo letos vodi slogan »Nekaj lepega zate«, v božično-novoletni poslanici pa mladi med drugim želijo: »Luč, ki jo prinašamo v svoje domove, naj nam prinese več življenja, več svetlobe, miru in ljubezni.« IS, Foto: SHERPA

Za Tatajano

Napovedane nedeljske rireditve v Šentjurju, s ka-ero naj bi pomagali pri zbi-anju denarja za družino aberl, ki ima hčer Tatjano a zahtevnem zdravljenju Londonu, žal ni bilo.

Nastopajoči, plesno akro-atska skupina Flip iz Pira-a, so v Šentjur prispeli pre-ozno, tako da je humanitar-a prireditev odpadla.

Podjetje Humanitar iz entjurja oziroma Cvetka Ja-odič, ki je pripravljala ome-jeno prireditev pod geslom Moja lučka gori za vse ljudi, bo izpeljala februarja. Medtem pa so se pozivu za omoč že odzvali na osnovni šol v Šentjurju, kjer so otroci in učitelji zbrali nekaj denar-a. Šentjurčanka Tatjana Ža-berl, ki ji s tem pomagajo, mora namreč po presaditvi ostnega mozga ostati v Lon-lonu še nekaj mesecev, kar e povezano z veliki stroški. Zato je vsaka pomoč dobro-lošla, denar pa lahko vsi, ki želijo pomagati, nakažejo na iro račun podjetja Humani-ar številka 50770-603-37118 pripisom »za Tatjano«. TC

Obnova vodovodnih priključkov ustavljena

Župan Mestne občine Celje Jože Zimšek je ustavil akcijo zmanjševanja izgub in sistematične obnove priključkov, ki so jo zastavili v JP Vodovod-kanalizacija in občinski komunalni direkciji.

O akciji smo že poročali, danes pa bodo o njej govorili tudi celjski občinski svetniki. Po besedah župana Zimška vsebina akcije in načrtne obnove vodovodnega omrežja na območju Mestne občine Celje ni sporna, vprašljiv pa je način, kako so akcijo zastavili. V občinskem vodstvu menijo, da je bila akcija zastavljena preveč na hitro, sporna je obrazložitev in izjemno okorno sestavljena obvestila, ki so jih dobili lastniki priključkov na vodovodno omrežje. Dejstvo, da se bo v Celju čimprej treba lotiti sanacije izgub na vodovodnem omrežju in obnove priključkov, pa kljub temu ostaja. IS

Nov lions klub v Celju

V zadnjih petih letih po osamosvojitvi Slovenije se je v naši državi ustanovilo kar nekaj novih klubov, ki imajo pri svoji dejavnosti za glavni cilj, prispevati k družbenemu, kulturnemu, socialnemu in moralnemu blagostanju družbe. To so takozvani Lions, Rotary in še nekatera druga združenja, ki imajo veliko veljavo povsod v razvitem svetu.

Pred dnevi je bil v Celju ustanovljen drug takšen klub. Z domicilom v hotelu Merx bo deloval Lions klub Keleia. Ustanovnega občnega zbora se je udeležila večina od iniciativnega odbora povabljenih. Seznanili so se s smotri in kodeksom lionizma, izvolili prvi odbor in sprejeli statut kluba. O vsebini in konkretnih načrtih delovanja se bodo dogovarjali na rednih sestankih dvakrat mesečno. Prvi predsednik Lions kluba Keleia je **Zdene Podlesnik.** E.G.

Tradicionalni koncert

Prihodnji ponedeljek, 23. decembra, bo v konjiškem Domu kulture šesti novoletni koncert Godbe na pihala Slovenske Konjice.

Več kot trideset konjiških godbenikov bo poleg božično-novoletnih pesmi, ki jih izvajajo vsako leto, predstavilo še nov program. Ta zajema predvsem popularno glasbo, in sicer od večno zelenih melodij do pesmi Avsenika. Tudi letos bodo na koncert povabili goste, tokrat bodo to Vesele Štajerke in otroška folklorna skupina Osnovne šole Pod goro. Konjiška godba na pihala bo čez leto in pol slavila že sedemdeseto obletnico obstoja. B.Z

Predpraznična prodaja v mestnem jedru

Podjetje Celjski sejem je tudi letos poskrbelo za pripravo Božično-novoletnega sejma na ulicah ožjega središča mesta Celje. Prodajni sejem vzdolž mestnega križa so odprli v torek dopoldne, do 30. decembra pa bo odprt med 9. in 19. uro.

Ob postavljanju prodajnih stojnic je bilo tudi letos nekaj težav, saj so trgovci v središču mesta negodovali in se pritoževali, da jih ulična prodaja »zakriva« pred kupci in jim odžira zaslužek. A po zagotovilih odgovornih v Mestni občini Celje so pritožbe odveč, saj so tudi letos najprej pozvali vse lastnike in najemnike lokalov iz mestnega središča, a le-ti za poživitev predpraznričnega časa na mestnih ulicah in trgih niso pokazali zanimanja.

Po besedah **Brede Obrez-Preskar** iz Celjskega sejma bo na uličnem Božično-novoletnem sejmu vse do konca leta mogoče kupiti praznična darila in potrebščine za dom, ponudba pa obsega vse od oblačil, tekstila, obutve, nakita, kozmetike, modnih dodatkov, usnjene galanterije do darilnega programa, suhe robe, prehrambenih izdelkov, glasbil, knjig, kadil, dišav, lončenih izdelkov, strojenih kož in podobnega.

Od 18. do 29. decembra pripravljajo na odru na Glavnem trgu v popoldanskem času tudi program spremljajočih prireditev, namenjen zlasti najmlajšim. Do torka, 24. decembra, bo malčke s svojim prihodom razveseljeval božiček, zadnji teden v letu pa bo ob 18. uri na Glavni trg prihajal dedek Mraz s spremstvom. IS

Družina Završnik z Dobrovelj.

Ključ sreče je družina

Družina, ključ sreče je naslov tradicionalne, letos že tretje prireditve v Nazarjah, ki je tudi tos navdušila številno občinstvo v nazarskem domu kulture.

Pogoj za sodelovanje na prireditvi (pripravljata jo Zveza kulturnih organizacija Zgornje avinjske doline in Prosvetno društvo Jelka Nazarje) je, da so si vsi nastopajoči v sorodu. Večina ružin se je predstavila s pesmijo, pa tudi različnih slovenskih instrumentov ni manjkalo. Na rireditvi so sodelovale družine **Završnik** in **Dobrovnik** z Dobrovelj, **Brinovšek** iz Ljubije, **enica** iz Dol-Suhe, **Brglez** iz Savine pri Ljubnem, **Lenko** in **Podlesnik** iz Tera pri Ljubnem ter **lapnik** iz Bočne. Kot posebna gosta sta nastopila **Podbregarjeva fanta** iz Podovolovljeka. rireditev je povezoval **Jože Galič,** ki je v Nazarje pripeljal tudi svojo družino ki je poskrbela za p zaključek družinskega druženja.

URŠKA SELIŠNIK

Helikopterska pomoč

Pretekli teden je Velenjčane precej vznemiril policijski helikopter, ki je prenašal večje tovore na zgradbo še nedokončanega poslovno trgovskega centra Interspar ob Kidričevi in Šaleški cesti.

Člani letalske enote ministrstva za notranje zadeve so na takšen način pomagali izvajalcu del, velenjskemu Vegradu, ki je na več kot deset metrov visok plato zgradbe montiral komore klimatskih naprav. Na tem mestu namreč niso postavili gradbenih dvigal, z deli pa morajo hiteti, če jih hočejo pravočasno dokončati.

Akcija policistov in helikopterja je v celoti uspela, ljudje pa so si o pilotih ustvarili pozitivno mnenje. Prav zanimivo je bilo namreč opazovati spretnost in natančnost manevriranja z orjaškim strojem, obremenjenim z večtonskim nihajočim bremenom.

JOŽE MIKLAVC

Seminar šahovskih mentorjev

Društvo šahovskih mentorjev Celje je pred dnevi v Šentjurju pripravilo seminar, ki ga je vodil mednarodni šahovski sodnik in upokojeni profesor Pedagoške fakultete v Mariboru Mladen Tancer.

Šahovski mentorji so najprej govorili o šahovski zgodovini, nato pa so se dotaknili še šahovske etike oziroma spoznanj in vrednot ter odnosov med igralci šaha v času igre. Precej časa so namenili tudi šahovski literaturi in ugotovili, da je za potrebe mentorjev bolj malo napisanega, saj je pri nas mogoče dobiti le knjižico o šahu kot interesni dejavnosti učencev. Udeleženci seminarja so dali tudi pobudo za ustanovitev Slovenskega šahovskega muzeja in poudarili, da je treba šah popularizirati. Šah na šolah sicer uspešno deluje v obliki krožkov, vendar šahovski mentorji niso dovolj cenjeni. MK

Sonček, ki greje v pozni jeseni

Pravnuk Nejc je zlatoporočencema Justini in Viliju Špegliču v eno samo veselje

Poroka je bila v novembru leta 1946, ko je bilo njej petindvajset in njemu štiriindvajset let. Bil je spet november, vmes pa je preteklo polnih petdeset let. In spet je bila poroka. Tokrat je bila zlata. Zlatoporočenca Justina in Vili Špeglič iz Celja sta 23. novembra letos ponovno stopila pred matičarja in ponovno pred oltar.

Leta 1939 sta bila oba delavca v emajlirki, oba mlada in polna upov ter načrtov. Po skritih spogledovanjih se je vnela ljubezen, raslo je prijateljstvo. Sledila so leta, ko so prihajala pisma: Viliju k vojakom in na fronto ter v ujetništvo, Justini pa na njen dom v Arclinu. S prihodom svobode se je vrnil tudi Vili. Zdaj so bili skupni načrti že bolj stvarni, povezani s poroko, domom, družino. V prostem času sta hodila v kino, včasih tudi na ples. Justina je bila članica vojniškega sokolskega društva, Vili pa jo je često spremljal na vaje v dramski skupini in jo potem tudi pospremil domov. Potem je prišel dan, ko jo je Vili zaprosil za roko in dobil dovoljenje tudi od njenih staršev.

Triindvajseti november 1946. Ona je oblekla vinsko rdeč kostim, on je bil v temni obleki, šopek pa je bil iz belih vrtnic. Poroka je bila v Vojniku, cerkveni obred v cerkvici svetega Jerneja. Na Justininem domu se je potem nadaljevalo petje in rajanje ob zvokih harmonike in kitare. Veselo je bilo vse do jutra.

Mladoporočenca sta se preselila v Celje, na dom Vilijevih staršev. Skupno gospodinjstvo ni bilo nikomur v breme, obe generaciji sta se med sabo lepo razumeli, si pomagali. Justina je že nekaj let prej pustila službo, ker se je vsa posvetila negi hudo bolne matere, gospodinjila pa je tudi na novem domu. Vili je bil tisti, ki je služil denar, najprej v Betonu na Lavi in potem v Kovinotehni, vse do upokojitve v letu 1980. Leta in desetletja je bil voznik tovornjakov in veliko na terenu, torej tudi veliko zdoma.

Spomladi leta 1947 se jima je rodil prvi otrok, sin po imenu Ervin. Zakaj Ervin? »To ime sem izbrala jaz. V tistem času sem prebirala zanimiv in zelo lep roman o dveh dobrih prijateljih, od katerih je bil eden reven in drugi bogat. Ervin je bil reven, toda dobra in plemenita duša. Tako je tudi moj prvorojenec postal Ervin. Oba sva si želela sina. Potem pa sva že začela razmišljati o hčerki. So pa bili to hudi časi. Vse, kar smo potrebovali, je bilo na točke, točk pa vedno premalo. Za malega Ervina sem na točke dobila le osem plenic, dve spodnji srajčici in dve kapici. Ker to ni zadoščalo, je bilo treba iz starih oblačil sešiti nova, veliko se je takrat pletlo, kvačkalo. Na srečo to pomanjkanje ni trajalo dolgo, pravzaprav je bilo iz leta v leto bolje,« nam je pripovedovala Justina Špeglič, pogovor pa je simpatično prekinjal njen pravnuček, dveletni Nejc. Leta 1950 je Justina povila vdrugo, hčerko Renato, čez šest let pa spet hčerko, ki sta ji dala ime Tatjana. Ko je šla Tatjana v prvi razred osemletke, se je Justina ponovno zaposlila, tokrat v Kovinotehninem bifeju, kjer je delala trinajst nadaljnjih let.

Zlata poroka je bila v Celju, cerkvena v cerkvi svetega Duha. Vse so pripravili otroci. Prav na dan poroke se je iz daljnega Los Angelesa po telefonu oglasil Jože Črepinšek, poročna priča izpred pol stoletja in te čestitke sta bila zlatoporočenca zelo vesela. Poročni venček tokrat ni bil bel, ampak rdeč, bile pa so spet vrtnice.

Kaj ju je ves čas povezovalo, držalo skupaj? Ljubezen pa medsebojno razumevanje. »Za uspešen zakon mora vsak malo potrpeti, brez tega ne gre,« je prepričana Justina, obema pa so v veliko veselje otroci, ko ju obiščejo, pa štirje vnuki in pravnuk Nejc. Nejc je sploh glavni. »Drži naju pokonci in sploh je Nejc sonček, ki naju greje ter pozdravi, pa če sva še tako bolna. Z njim je eno samo veselje,« se je ob našem odhodu raznežil zlatoporočenec Vili, njegova Justika pa je hitela pripravljati kosilo.

MARJELA AGREŽ

Petdeset let pozneje...

Trofeja izpred štirih desetletij

Spomini Lovrenca Ogrisa na meglen dan, ko je na Menini padel medved

Letošnji 3. november je bil pomemben dan za upokojenega gozdarja in lovca Lovrenca Ogrisa iz Podvina pri Polzeli. Na ta dan je namreč minilo točno 40 let, odkar je nekdanji gozdar uplenil medveda na Menini planini.

Zgodba o uplenitvi je zelo zanimiva, zato je polzelski lovec še enkrat obnovil dogodke izpred davnih let. »V juniju 1955 smo v lovskih družinah Gornji Grad, Luče, Ljubno in Solčava dobili dovoljenje, da uplenimo medveda, ki je že nekaj let delal precej škode planinskim pastirjem in postal strah samotnih višinskih kmetij v Zgornji Savinjski dolini. Seveda je to dovoljenje naše lovske vrste zelo razgibalo, saj je dalo možnost, da pride ta ali drugi lovec do redke lovske trofeje,« je začel pripoved Lovrenc Ogris.

Dolga desetletja krasi medvedova koža lovsko sobo v Podvinu pri Polzeli in spominja Lovrenca Ogrisa na megleno jutro na Menini planini.

Kljub večim pogonom so bili lovci dolgo neuspešni, saj jo je stari prekajenec vedno pobrisal v skrivališče, dokler ni prišlo iz Nove Štifte sporočilo, da se medved že tretji dan zadržuje na Menini planini. »Medved je vdiral v ovčjake, v katerih je v treh nočeh podavil sedem ovac. V meni je takrat vse zagorelo. Nenehno pa sem se spraševal ali se naj tudi jaz podam na lov in ali ni škoda medveda, ki je okras planinskega sveta. Vendarle pa me je drugi glas spodbujal, da sem lovec in da je medved na Menini klatež, ki pobija ovce in teleta ter ne živi v krajih, ki bi mu nudili za življenje potrebne pogoje.«

Po razčiščenih dvomih se je lovec iz Podvina skupaj s šestimi lovci odpravil proti Novi Štifti, od koder jih je pot vodila na Mali Vrh. »Ko smo obšli manjši gozd, sledi iz njega ni bilo. Medved je torej ostal v gozdičku, kamor sta dva lovca pogumno krenila kot gonjača. Spomnim se, da je bilo presneto mrzlo in megleno... Nekje v daljavi sta odjeknila dva strela. Sklepal sem, da je medved najbrž padel. Od nikoder ni bilo glasu, zato sem se nameraval odpraviti proti zbirališču. Tedaj sem globoko pod seboj v meglenem morju zaslišal nekakšno sopihanje in pomislil sem, da prihajajo tovariši z novicami o medvedu. Niti malo nisem bil pripravljen na presenečenje, ko sem zagledal bližajočo se temno gmoto. Še vedno nisem verjel - pomislil sem, da se mi bliža divja svinja. Toda gmota je rasla in rasla, mene pa je skoraj kap,« je lovec Ogris še enkrat podoživel dogodke na Menini.

Na srečo je malo takšnih, ki bi se kdaj iz oči v oči srečali z rjavim kosmatincem, in k se mogoče v tistem trenu spomnili, da je medved lo Špiku iz Trente odtrgal čel ali še kakšno drugo stra dogodivščino. »Dopoved sem si, da moram biti o čen, pogumen in priset Medved se mi je približ kot strahotna pojava divj moža. Ko me je zagledal, prednjima šapama lovil rav težje, nato pa odhlačal p meni. Dvignil sem puske licu in ko je bil medved oc ljen še kakšnih 50 metrov, pritisnil na sprožilec...«

Skozi temne gozdove M ne planine je odjeknil strel. Silna žival se je sese zaslišal se je grozljivi ren glas umirajočega velikana. le tedaj so mi živci popustil polil me je znoj. In spet čakal in čakal, ves pretre nad skrivnostjo, ki je nobe lovec ne bo nikdar dour zakaj nam je žal, ko gleda kako se življenje poslavlja naše žrtve? Milostni strel mojega prvega in zadnj medveda dokončno potop večno spanje in orjaku sem približal z žalostjo v srcu. vendarle vesel plena in zado ljen, da sem pastirje in km rešil nadloge, ki so jo prena že nekaj let,« je svojo pripo zaključil lovec Ogris.

Medveda so prepeljali v G nji Grad. Orjak je meril 2 metra, očiščen je tehtal kilogramov, dr. Dular iz Lj ljane pa je ugotovil, da je star najmanj 30 let. Kožc prepariral sedaj že pok Viktor Herfort v Ljubljani je tako poskrbel, da se bo vrenc Ogris za vedno spo njal svojega srečanja z med dom.

Zlatoporočenca Podkrižnik

Ni dano vsem ljudem, da bi večer svojega življenja uživali v miru in pri močeh. Malo je tudi takšnih, ki jesen svojega življenja doživijo v dvoje, še redkejši med njimi pa potrditev življenjske poti praznujejo kot zakonca Angela in Martin Podkrižnik iz Konovega.

Pol stoletja pomeni v življenju človeka dolgo dobo. Vendarle sta zakonca Podkrižnik v 50 letih skupaj doživljala radosti in složno prenašala težave, ki jih jima je prinašalo življenje. Prebijala sta se s poštenim delom, k njuni sreči pa so prispevali sin Martin ter hčerki Marjana in Dragica.

Zlatoporočenec Martin se je rodil pred 71 leti v Lepi Njivi, nato pa s starši in bratoma živel v Florjanu pri Šoštanju. S 15 leti je odšel na delo v Nemčijo, od koder so ga poslali na fronto. Po srečni vrnitvi iz ujetništva se je zaposlil v Lesni v Šoštanju. Tudi Angela, ki se je rodila pred 74 leti v Topolšici, je nekaj let preživela v tujini, že kot mala deklica pa je služila za vsakdanji kos kruha.

Podkrižnikova sta se vzela pred pol stoletja v Šoštanju, danes pa živita pri sinu na Konovem. Še vedno sta čila in zdrava, rada se udeležujeta izletov, stopita v hribe in neredko poprimeta za delo pri hiši. Pred zlato poroko so se ju spomnili tudi v KS Konovo in jima v domu krajanov pripravili prisrčen sprejem.

LOJZE OJSTERŠEK

Poročni obred je vodil matičar Pankrac Semečnik, ki je zlatoporočencema Podkrižnik izročil kristalno vazo, darilo Mestne občine Velenje.

S pevci in godci

V soboto, 21. decembra, bo v Lesičnem v občini Koz veliko srečanje ljudskih pevcev in godcev. Začetek prired tve bo ob 18. uri.

Prireditev Pod cvetočo drnulo je lani lepo uspela, zato so v Kulturnem društvu Lesično-Pilštanj odločili, da bo vsak letna. Sicer pa so v Lesičnem ter na Pilštanju pripravili let že več odmevnih prireditev, med njimi Binkoštovanje, zdr ženo s pohodom iz Celja na Pilštanj, likovno kolonijo Pilšta 96 ter proslavo 530-letnice šolstva.

Brez Dušebajeva in Puca?

Pred sobotno tekmo lige prvakov poškodovana najboljša igralca Celja Pivovarne Laško in Caje Cantabrie

Talant Dušebajev zaradi ›oma roke pojutrišnjem ne ›o igral na tekmi 4. kroga ›kometne lige prvakov Ce- e Pivovarna Laško-Caja antabria! Vznemirljivo no- ico je že minuli četrtek spo- ›čila Elvida Angel iz najbolj plivnega španskega špor- ega dnevnika El Mundo De- ortivo, toda vprašljiva sta ıdi nastopa Puca in Pun- artnika.

Dušebajev se je huje poško- ›val sredi prvega polčasa zao- ale tekme Caja Cantabria-Ca- agua Galdar (28:27; Jakimo- č 11, Urdiales 6, Renones 3, ušebajev, Kiselev 2, Ortega, isonero, Fernandez, Jorgen- en 1) in je bil naslednji dan periran, tako da bo počival ajmanj dva meseca. V Santan- ru so seveda vsi v šoku in so ozabili tudi na možnost za- ›enjave trenerja Gomeza.

EHF je delegiral bržčas ajboljšo sodniško dvojico - vena Olava Öia in Bjorna lögsnesa. Norvežana sta so- ila finala pokala prvakov 992, 1993, 1994, 1995, finale vropskega prvenstva na ortugalskem 1994... Skan- inavski stil, toda s tendenco rilagajanja ekipama

Pred že tretjim gostovanjem ligi prvakov so Španci pesi- nisti, njihov edini adut pa je el bombardero Yaki« Jakimo- ič, ki igra v življenjski formi. a zadnjih štirih tekmah je kupaj dosegel 31 golov, v igri na na ena je orjak iz Belorusi-

Kako bo razpoložen Uroš Šerbec, ki je na zadnji tekmi s Švico dosegel ducat golov?

je nezaustavljiv in edina rešitev je globoka obramba. Celjski vratar Perić je pri strelih z razdalje bistveno manj uspešen kot s krila in za ligo prvakov je končno prvič v resnejših kombinacijah tudi Lapajne.

»Celjani so seveda favoriti, toda v Evropi igramo veliko boljše kot doma. Dušebajev je naš ključni mož, v njegovi odsotnosti pa bo pred zahtevno nalogo mladi Chechu Fernandez, ki je nekaj zadnjih tekem odigral v reprezentančnem slogu,« ni bil posebej zgovoren »entrenador« Julian Ruiz Gomez, ki je trenersko kariero začel prav v Celju, ko je na začetku leta 1994 slavil zmago z 21:19.

Po poškodbi Dušebajeva so v Santanderju sobotno tekmo 16. kroga s Teucro prestavili (razlog je nenavaden: lepšanje dvorane La Albercia za finalni turnir pokala Asobal, ki bo 28. in 29. decembra), sinoči pa so v Galdarju odigrali tekmo 17. kroga. Po velikih težavah s formo, treh domačih porazih (Octavio 24:26, Barcelona 27:34, Ciudad Real 26:27) in poškodbi Dušebajeva je razpoloženje doseglo kritično točko, zato je velik pesimizem povsem razumljiv.

Celjani so se pred dobrim tednom dni, po nocojšnjem treningu, umaknili v popolno izolacijo. Uradna verzija Pucovih težav je delna poškodba stegenske mišice, Pungartnika pa muči ovojnica desne rame. Zanj menda ni nobene možnosti za nastop, Puc pa naj bi bil vendarle med dvanajsterico, čeprav brez pravega treninga.

Prvo tekmo je pred dobrim mesecem dni dobila CC s 24:23 (11:10). Strelci: Dušebajev 8 (3), Renones 5, Jakimovič 4, Kiselev 3, Urdiales 2, Ortega, Pisonero 1 ter Šerbec, Puc 6, Stefanović 4, Načinović, Jelčić, Pungartnik 2, Pajovič 1.

Dolg s prve tekme je velik, kajti slabo izveden zadnji napad pri golu razlike še vedno skeli. Caja Cantabria bo tudi brez Dušebajeva nevarna, Olsson (oba sta kandidata za rokometaša leta na svetu) in Fort sta v evropskih tekmah vedno prava, super Jakimovič

Na naslovnici zadnje številke World Handball Magazin je Vladimir Jelčić, v reviji mednarodne zveze pa je tudi reportaža o zmagi celjskih kadetov na evropskem prvenstvu na Švedskem.

pa bo velik test za obrambo, ki je bila v prvem delu sezone boljši del celjskega moštva.

ŽELJKO ZULE
Foto: GREGOR KATIČ

Abrahamova skupščina

Danes popoldne bo v Modri dvorani Celjskega sejma skupščina ob zaključku praznovanja petdesetletnice rokometa v Celju. Ob jubileju je 120 nagrajencev, podeljena bodo štiri posebna priznanja za življenjsko delo, 11 zlatih značk in 65 jubilejnih zastavic.

Posebna priznanja za življenjsko delo bodo dobili Pavle Bukovec, Tone Goršič, Jože Kuzma in Franc Ramskugler. Po neuspešnih pogovorih okrog gostovanja Barcelone, Kiela, Elgorriage ali reprezentance Jugoslavije bodo ob jubileju v soboto dopoldne z začetkom ob 10. uri le tri tekme različnih generacij.

Rokometni rekord +74

V državnem prvenstvu rokometašev si rekordno zmago še naprej lasti Celje Pivovarna Laško (proti Bakovcem 38:11), pri ženskah je pred mesecem dni Krim premagal Polje s 43:4 in sprožil plaz zmag z neobičajno visoko razliko.

Rekord je bil že štirikrat izboljšan, lastniki najvišje zmage pa so bili nekaj časa tudi kadeti Celja Pivovarne Laško, ki so Vuzenico premagali s 56:5 (25:3). Toda še bolj so se izkazali njihovi velenjski vrstniki, ki so bili od Vuzenice boljši za neverjetnih 74 golov. Prvenstveno tekmo vzhodne skupine so v Rdeči dvorani dobili s 76:2 (33:0), uraden svetovni rekord pa je iz leta 1981, ko je na turnirju vojaških reprezentanc Sovjetska zveza premagala Afganistan s 86:2.

Lov na stotico zaključen

S tekmo Celje Pivovarna Laško : APF Dobova je bila v soboto zaključena akcija Novega tednika in Radia Celje ter Rokometnega kluba Celje Pivovarna Laško »Veliki lov na stotico«.

Na tekmi z Dobovo so celjski rokometaši dosegli in presegli stoti gol razlike med danimi in prejetimi goli (109 golov, 323 : 214).

Med skoraj 3000 prispelimi kuponi je bilo le 90 takšnih, ki so napovedali, da bo razlika 100 dosežena v 11. krogu, na tekmi z Dobovo. Javno žrebanje nagrajencev bo v petek ob 10. uri na Radiu Celje, prva, druga in tretja nagrada (3.300 pločevink piva, TV-sprejemnik in radijski sprejemnik) pa bodo podeljene v soboto, 21. decembra, v polčasu tekme RK Celje Pivovarna Laško. Ostali nagrajenci bodo prejeli nagrade po pošti, vsi pa bodo objavljeni v prihodnji številki Novega tednika.

RK Celje Pivovarna Laško
Caja Cantabria Santander
Celje, dvorana Golovec - 21. 12. 1996 ob 18. uri
Vabljeni!
Pokrovitelj tekme:
Ljubljanska banka
Nova Ljubljanska banka d.d., Ljubljana
Predstavništvo Celje

Konzorcij upnikov LIK Celje, Mariborska 116,
objavlja po sklepu komisije za prodajo OS z dne 5.12.1996 prodajo
počitniškega doma
z javnim zbiranjem ponudb.
Predmet prodaje je počitniški dom v Novigradu, ZK vložek številka **1159,** parc. številka **2314,** k.o. **Novigrad,** s površino stavbnega zemljišča **403 m²,** neto površina objekta **219 m².**
Prodajna cena je **205.000 DEM** brez prometnega davka.
Pisne ponudbe zbiramo v roku 8 dni po objavi na naslov: **Konzorcij upnikov LIK Celje,** Mariborska 116.

ŠPORTNI KOLEDAR

PETEK, 20.12.

Košarka

Polzela: Žalec-Duplek (11. rog C moške lige, 20).

SOBOTA, 21.12.

Kegljanje

Celje: finale državnega pio- irskega prvenstva (od 9.30).

Košarka

Laško: Pivovarna Laško-Pol- ela, **Ljubljana:** Olimpija-Ro- aška (10. krog A-1 moške li- e, obe 20); **Slovenske Konji- e:** Comet-Kemoplast (10. rog A-2 moške lige, 19); **Pol- ela:** Prebold-Rogla Atras 18), **Zgornji Kašelj:** Jančе- elje, **Radenci:** Radenska- lektra (14. krog B moške lige, be 19); **Maribor:** Branik-Pod- etrtek-Duplek (11. krog C noške lige, 15).

Rokomet

Celje: Celje Pivovarna Laš- o-Caja Cantabria (4. krog kupine D lige prvakov, 18).

NEDELJA, 22.12.

Košarka

Celje: Celje-Olimpija (prija- eljska tekma, 18.30).

Kelgar v Melfordu

Obetavni celjski hokejist Klemen Kelgar, ki že dlje časa igra v Kanadi, je pred kratkim zamenjal klub.

Njegove dobre igre pri Estevanu je opazil trener Melforda, ki je bilo lani drugo najuspešnejše moštvo A mladinske lige. Kelgar igra za Melford od začetka decembra, letošnja sezona pa je zanj zadnja v mladinski konkurenci. T.L.

Rekord Golovca

V nadaljevanju kvalifikacij kegljaškega turnirja TOP 16 je Založnik (Proteus) z 975 keglji izboljšal rekord obnovljenega Golovca in po nastopu več kot polovice prijavljenih prevzel vodstvo.

Založniku sledita Fidej (Šoš) 926 in reprezentant Juvančič (Iskra) 915, pri ženskah pa še naprej vodi Kukovec (Konst) 427, sledita Podlesnik (Rud) in Vengust (Komcel) s po 415. Mladinke so začele z ekipnim državnim prvenstvom, uvodna nastopa so opravile v Hrastniku in vodi Brest z 2484 keglji pred Miroteksom II (Detiček, Ratajc, Stajič, Gluvič) 2435 in Miroteksom I (Razlag, Koštomaj, Podlesnik, Špoljar) 2385.

Več športne vzgoje

Društvo športnih pedagogov Slovenije in ustrezna predmetna komisija za prenovo tega dela programa osnovne šola opozarjata, da bi v zadnji triadi nove devetletke morala (vsaj na izbirni ravni) imeti športna vzgoja vsaj še kakšno šolsko uro več.

Opozorilo je podprto z nekaterimi zaskrbljujočimi podatki o telesnih sposobnostih naše mladine. Strokovnjaki Fakultete za šport opozarjajo, da ima večina učencev že manjše deformacije prsnega koša, skoraj pri desetini so izražene negativne spremembe hrbtenice, petina pa ima deformacijo stopal. Gibalna učinkovitost iz leta v leto pada, moč in vzdržljivost mladih pa se je v zadnjem desetletju v povprečju zmanjšala za 20 odstotkov.

Štukelj v Andražu

Najstarejši olimpionik Leon Štukelj je v ponedeljek obiskal mlade nogometaše šole Mali šampion in trgovino Andraž (na sliki v družbi z lastnikoma trgovine Andrejem in Natašo Špat), kjer so ga obdarili z zimsko bundo.

»Oblačilo je dovolj dolgo, žepi so zelo pomembni ter veliki in zdaj sem kot nov,« je Štukelj poznavalsko ocenjeval izdelek in napovedal, da se bo prve dni januarja na Zlati lisici znova srečal s predsednikom Mednarodnega olimpijskega komiteja Samaranchom.

Foto: GREGOR KATIČ

Publikumu fair-play

Nogometna jesen 1996 v številkah - V Celju in Velenju občutno manj gledalcev

Prvenstveni nogometni premor bo trajal skoraj štiri mesece, NZS pa je pripravila izčrpen pregled jesenske polsezone v prvi, drugi in tretji ligi. Splošni ugotovitvi sta zelo podobni lanskim: obisk prvoligaških tekem je ostal na enaki ravni (na tekmo 1792), prav tako učinkovitost (na tekmo 2,69 gola).

Daleč največ ljudi je gledalo Maribor (62.000), najmanj Publikum (23.100, lansko jesen 24.800). Maribor je imel doma povprečno po 4889 gledalcev na tekmo, Rudar 1200 (lani 2022), Publikum samo 756 (lani 1156). Po številu javnih opominov je neslavni rekorder Olimpija z 52 rumenimi in 5 rdečimi kartoni, Rudar je imel dve izključitvi manj, Publikumova bilanca pa je 39 rumenih 3 rdeči kartoni.

Manj opominov je dobil samo Koper, vendar je v tekmovanju za fair-play vseeno najbolj korektno moštvo Publikum. Celjani imajo po jesenskem delu 102 negativni točki, sledijo Koper 105, Maribor 107, Mura 108, Gorica in Rudar po 116, Primorje 117, Korotan 120, Beltinci 122 in Olimpija 134.

Najboljši strelec **drugoligaškega prvenstva** je Darko Valek (10), ki je za Šentjur dosegel več kot polovico golov. Pri Eri je najbolj nevaren Marinček s šestimi goli, Šentjur je dobil 38 rumenih in 4 rdeče kartone, Era Šmartno 40 rumenih in 2 rdeča. Fair-play: Železničar 71, Drava 87, Dravograd 89, Vevče 92, Era Šmartno 99, Domžale in Ljubljana po 100, Zagorje 102, Črnuče 103, Rudar 104, G. opekarne 105, Šentjur 109, Nafta 111, Jadran 112, Piran 113, Naklo 124.

V **tretji ligi-vzhod** je Steklar dobil 43 rumenih in 2 rdeča kartona, Unior 42 rumenih in 4 rdeče, Dravinja 24 rumenih in le enega rdečega. Med vsemi je rekorder Peter Pec s sedmimi rumenimi kartoni in izključitvijo. Fair-play: Črenšovci 52, Aluminij 60, Dravinja 61, Pohorje 64, Turnišče 65, Paloma 72, Brunšvik, Odranci in Aluminij po 73, Kovinar 83, Unior 94, Goričanka in Kungota po 103, Steklar 105.

Publikumov kapetan Goršek je jeseni porumenel le enkrat, njegovo moštvo pa je bilo najbolj korektno.

Karić (Mb) je jeseni dobil kar devet rumenih kartonov in bil tudi enkrat izključen, Hajdurović (Pub) in Dema (Rud) pa sta sedemkrat porumenela. Pri rdečih kartonih prednjačita Cugmas (Pub) in Ilić (Kor) z dvema izključitvama.

V **prvi mladinski ligi** je imel Publikum v jesenskem delu prvenstva kar pet izključitev in 26 rumenih kartonov, Rudarjev zbir je 30+2. Fair-play: Drava 46, Svoboda 52, Maribor 60, Ljubljana 62, Ježica, Publikum 66, Rudar 67, Triglav 68, Koper 70, Ilirija 75, Gorica in Mura po 79, Olimpija 84, Železničar 92.

Pri **kadetih** ima Publikum bilanco kartonov 32+2, Rudar 12+0. Fair-play: Rudar 32, Olimpija 34, Triglav 41, Koper 50, Ljubljana 54, Maribor 55, Gorica 56, Ilirija 58, Svoboda 59, Drava 69, Publikum 70, Ježica 72, Železničar 77, Mura 79. Območna liga - vzhod: Beltinci 37, Beltrans 46, Era Šmartno 57, Kovinar (Š) 58, Aluminij 65, Nafta in Pragersko po 68, Sl. Gradec 71, Krško 72, Dravinja 74, Steklar 89, Starše 91.

ŽELJKO ZULE
Foto: GREGOR KATIČ

Kartica z novim letom

Odbor športa za vse pri Olimpijskem komiteju Slovenije že nekaj časa uvaja projekt olimpijske kartice. Nosilci dogajanja bodo predvsem turistični centri, ki bodo z vzajemnim delovanjem poskušali pritegniti čim več družin in jim zagotoviti pestro rekreacijsko ponudbo.

Dogajanje bo na začetku omejeno na šest turističnih centrov: Roglo, Portorož, Otočec, Črno, Mariborsko Pohorje in Moravske Toplice. Vsak bo v prihodnjem letu organiziral po eno športno prireditev (Rogla celodnevno smučanje), ki bo za udeležence brezplačna. Imetnikom olimpijske kartice bo na voljo tudi testiranje opreme in strokovna pomoč.

Vsako prizorišče bo do organizirati še po štiri špo vikende, med katerimi b imeli imetniki kartice pop pri storitvah in dejavno Kartica obeta še druge u nosti; poleg popustov pri kupih športne opreme v t vinah Alpine, Monta in K nerja bodo člani na pri tvah tudi ustrezno nezgo zavarovani.

Kartica bo od 1. janu 1997 dalje po 3000 tolarje voljo v vseh Kompas agencijah, kjer bodo imeli dodatne informacije o pri tvah. Projekt je zasnovan goročno z namenom čim šemu krogu Slovencev o gočiti udejstvovanje na ra nih športnih področjih.

PANORAMA

KOŠARKA

I.liga

Ženske - 14. krog: Maribor-Ingrad 63:90 (35:38); Polutnik 17, Obrovnik 15, Jurše, A. Vodopivec, Savičević 14, Potočnik 6, Ramšak 4, Arbeiter, S. Vodopivec, Čede 2; Comet-Sežana 81:73 (43:39); Račič 29, Groleger 25, Šporar 17, Brglez 10; Ilirija-Odeja 67:65, Pomurje-Ježica 52:92. **Končni vrstni red:** Ježica 28, Ingrad 26, Ilirija 23, Maribor, Odeja 20, Sežana 18, Comet 17, Pomurje 16.

B liga

Moški - 13.krog: Rogla Atras-Janče 80:76 (66:66, 31:37), Maribor-Prebold 62:75 (26:30), Elektra-Hrastnik 87:77 (44:39), Celje-Bistrica 72:56, Kamnik-Radenska 90:69. **Vrstni red:** Hrastnik, Prebold 21, Rogla Atras, Maribor, Radenska, Bistrica 20, Kamnik, Janče 19, Elektra 18, Celje 17.

ŠKL

Osnovne šole: 7. krog - celjska liga: Šentjur-Hudinja 78:95, Rogaška-Celje II 98:55, Podčetrtek-Vransko 58:65; **vrstni red**: Rogaška 14, Hudinja 13, Šentjur, Celje II 10, Vransko 9, Podčetrtek 8; **šaleško-koroška liga:** Ravne-Šoštanj 82:63, Sl. Gradec-Mislinja 72:45, Livada-Gorica 70:57; **vrstni red**: Livada 14, Gorica, Ravne 12, Šoštanj 9, Sl. Gradec, Mislinja 8.

ROKOMET

I.liga

Moški - 11.krog: Celje Pivovarna Laško-Dobova 31:20 (16:7); Šerbec, Stefanović 8, Jelčić, Pajović 3, Šafarič, Vugrinec, Cvijić 2, Papež, Načinović, Tomšič 1; Akripol-Gorenje 24:17 (13:8); Semerdijev 5, Ojsteršek, Plaskan, Ilić 3, Cvetko, Kimčenko, Bedeković 1; Jadran-Lisca 22:23, Prevent-Krško 26:21, Prule-Delmar 23:22, Rudar-Slovan sinoči. **Vrstni red po jesenskem delu:** Celje Pivovarna Laško 22, Prevent, Krško 15, Akripol, Prule, Dobova 12, Jadran, Delmar 10, Gorenje 8, Lisca 7, Slovan (-) 4, Rudar (-) 3.

Pokal

Moški - povratne tekme osmine finala: Jadran-Gorenje 22:27 (8:10, naprej Gorenje s 60:52); Plaskan, Tome, Ser dijev, Ilić 5, Cvetko 4, Kre Bedeković, Kimčenko 1; dar-Hrastnik 35:25 (naprej dar s 67:56), Dobova-Akr 30:26 (naprej Akripol 55:48), Prule-Litija 36:20 prej Prule 61:44), Ormož- la 18:32 (naprej Izola s 58: V četrtfinalu so še Celje P varna Laško, Slovan in vent.

KEGLJANJE

Območna liga

6. krog - skupina A: Iz nik-Šoštanj II 7:1, P. Laš Demit 3:5, Avto Celje-Kvit Kovinotehna II prosta; **vrs red**: Demit 7, P. Laško, A Celje II, Kovinotehna II, Kv Izletnik 3, Šoštanj II 2. **Sku na B:** Zlatorog-Strojkov 1:7, Ljubno-Konjice ml. Konjice II-Komcel 7:1, Ro ka-Obrtnik preloženo; **vrs red**: Konjice II 10, Ljubno Rogaška 8, Konjice ml, K cel 6, Strojkovina 4, Obrtni Zlatorog 0.

STRELJANJE

I.liga

Pištola - 5.krog: Mrož-C 1682:1631, Olimpija ž-Kon 1642:1671, Poženel-Predo 1692:1623, Kranj-M 1653:1636, Kopačevina-K nik 1675:1658, Ptuj-Olim 1655:1700. **Vrstni red:** M Konjice 15, Kranj 13, Požen Kopačevina, Olimpija 11, ris, Olimpija ž 9, Celje, P Kamnik 7, Predoslje 5.

II.liga

Puška - 5.krog: Celje-I rok 1701:1722, Juteks-T 1718:1683, Ormož-Ka 1695:1734, FLV-Elek 1681:1668, Pomurka-Radg 1695:1702, Domžale pro **Vrstni red:** Kanja 15, Radg 13, TSO 11, Marok, Juteks Celje, Ormož 9, Domžale FLV 6, Elektro 5.

Pištola - 5.krog: Požene 29. oktober 1646:1569, nuš-Mrož II preloženo, Kru Marok 1628:1612, Olimpija Kopačevina II 1663:1585, stojna-Domžale 1372:16 Ptuj II-Trzin 1565:1557. **Vrs red:** Olimpija II, Kruno Marok 13, Domžale, Požen Ptuj 11, Kopačevina II, Trzi 19. oktober 7, Mrož II 6, stojna 5, Ivanuš 4.

NA KRATKO:

Jesenice: na tekmovanju za slovenski pokal v umetnostnem drsanju štiri zmage za Celje. Najboljši so bili med člani Janez Špoljar (naš najboljši drsalec Čejvan se tekmovanja ni udeleležil), med mladinkami Anja Bratec in med pionirji Sebastjan Meža (do 12 let) in Urban Kalšek (do 9 let). Drugi je bil Vizjak (do 12 let), četrta Jensterle (do 9 let), peta Šolinčeva (do 12 let) in sedma mladinka Peunikova. (J.K.)

Kranj: v 17. krogu skupine B DP Triglav-Celje 10:1 (2:0, 4:0, 4:1; Rok Dobrajc). **Vrstni red**: Triglav 36, Slavija 22, Maribor 17, Kranjska Gora 10, Celje 7.

Rogla: v 13. krogu I. ženske odbojkarske lige Zg. Savinjska-N. mesto 1:3 (-7, 16, -14, -7), Koper-Bled 3:0, Ljutomer-Krim 3:1, Branik prost. **Vrstni red**: Branik 18, Koper, N. mesto 16, Ljutomer 10, Bled 8, Krim, Zg. Savinjska 4.

Šempeter: v 10. krogu II. odbojkarske lige za moške Šempeter-Portorož 3:0 (6, 13, 8), Intes-Kovinar 1:3, Vuzenica-Hoče 1:3, Salonit II-Brezovica 0:3, Triglav-Bled II 3:1, Prvačina prosta **Vrstni red**: Kovinar 16, Šempeter 14, Vuzenica, Brezovica 12, Hoče 10, Salonit II, Triglav 8, Prvačina, Intes 6, Portorož, Bled II 4.

Šoštanj: v 13. krogu I.B moške odbojkarske lige Topolšica-Lubnik 3:1 (14, -0, 11, 9), Ljutomer-Kamnik 0:3, Granit-Črnuče 3:0, Žužemberk-Žirovnica 3:1. **Vrstni red**: Topolšica 26, Kamnik 24, Žužemberk 16, Granit 14, Lubnik 12, Ljutomer 8, Žirovnica 4, Črnuče 0.

Rogoza: v 10. krogu II. odbojkarske lige za ženske Rogoza-Šempeter 0:3 (-12, -11, -11), Branik II-Šoštanj 1:3 (6, -7, -11, -9), Ruše-Mežica 3:2, Solkan-Šenčur 0:3, Piran-Kamnik 3:0, Šentvid-Bled II 3:0. **Vrstni red**: Šoštanj, Šempeter 18, Šentvid, Branik II 16, Piran 12, Rogoza, Ruše 10, Mežica 8, Šenčur, Kamnik, Solkan 4, Bled II 0.

Črna: v 10. krogu III. odbojkarske lige za moške Črna-Savinja 2:3, Topolšica II-Mežica 0:3, Kurent-Beltinci 0:3, Lenart-Mislinja 1:3, Braslovče in Fužinar II prosta. **Vrstni red**: Fužinar II, Braslovče 14, Beltinci 12, Mislinja, Mežica, Lenart 10, Črna, Savinja, Kurent 4, Topolšica II 0.

Braslovče: v 10. krogu III. odbojkarske lige za ženske Vitanc-Granit 3:1 (-11, 5, 10, 9), Puconci-Dobje 3:1 (-8, 6, 8, 10), Branik III-Benedikt 3:0, Step-Prevalje II 1:3, Boč-Dravograd 1:3, Črna-Radenci 3:0. **Vrstni red**: Črna 18, Branik III 16, Benedikt, Granit, Vitanc, Dravograd 14, Prevalje 12, Boč 8, Step 6, Puconci, Radenci 2, Dobje 0.

Podčetrtek: v 10. krogu C košarkarske lige Podčetrtek-Žalec 84:76 (40:38), Lenart-Duplek 75:83, Ptuj-Branik 60:54, Rudar-Ruše 95:80. **Vrstni red**: Ptuj 18, Rudar, Podčetrtek 17, Duplek 16, Lenart 15, Branik 14, Ruše 13, Žalec 10.

Polzela: v 7. krogu savinjske košarkarske lige Mozirje-Velenje 43:58, RB Polzela-Prebold 20:0 bb, Laško-Garant 72:65, Celje-Griže 94:48, Vrbovec-Gomilsko 78:45, Gornji Grad prost. **Vrstni red**: Mozirje 13, Velenje 12, Celje, G. Grad 11, Laško, Nazarje, Griže, Gomilsko 9, Garant, RB Polzela 8, Prebold 5.

Štore: v 5. krogu III. strelske lige-sever s puško Kovinar-Rudnik 1705:1557, Šlander-Juteks II 1584:1626, Braslovče-Varstroj 1620:1632, TSO II-Konjice 1685:1109, TTT-Impol 1652:1617, I. bataljon prost. **Vrstni red**: Kovinar, TSOO II po 15, TTT 12, Juteks II 11, I. bataljon, Braslovče 8 itd.

Laško: nova prvaka občinske lige v streljanju z zračno puško sta Dejan Matek (TB) in med ekipami Tone Bostič iz Zidanega Mosta. Najboljša pionirja sta Gregor Gobec (TB) in Maja Dular (Radeče).

Ljubljana: Sankaku je skupni zmagovalec pokala Nagaoka v judu. V posamični konkurenci so za celjski klub zmagali Nareksova, Frecetova, Perčeva in Olip, druga sta bili Rehar in Jurkovnikova ter tretji Svečakova, Jernejčeva, Lavrinčeva, Šustrova, Vraničarjeva, Delčnjakova in Drakšič.

Ljubljana: za najboljša slovenska lokostrelca leta sta bila izbrana Jožica in Grega Emeršič (oba Pol), ki je za uspehe dobil priznanje OKS. Oba sta tudi skupna zmagovalca slovenskega pokala, prav tako Sašo Emeršič med mladinci.

(J.E.)

Pomoč Olimpije

Po odličnih nastopih v evropski ligi bodo košarkarji Olimpije v nedeljo gostovali v Celju in v dvorani Golovec s pričetkom ob 18.30 odigrali prijateljsko tekmo z okrepljenim domačim B ligašem.

Ljubljančani s tem želijo pomagati celjski košarki, ki se je po novem padcu začela pobirati. Prvo moštvo je v B ligi pri štirih zmagah, kadeti pa so se uvrstili v ligo za naslov prvaka. Celjani bodo v nedeljo okrepljeni z dvema košarkarjema Olimpije in še tremi igralci bližnjih prvoligaških klubov.

Poljaki poslali Žalgiris

Savinjčani v evropskem pokalu ne bodo igrali z Zagrebom, marveč s slovitim klubom iz Kaunasa - Evropski statistiki Polzele in Ingrada

Kovinotehna Savinjska olzela v izločilnem delu vropskega pokala v košarki e bo štartala proti Zagrebu, arveč je po zmagi Wloclaeka v Skopju za nasprotnia dobila nekdaj sloviti Žaliris. Prva tekma bo 14. jauarja na Polzeli, povratna a čez teden dni v Kaunasu.

Žalgiris je aktualni litvanski rvak in se zaradi prenizkega peficienta zadnjih treh sezon i uvrstil v evropsko ligo. Leta 985 je bil finalist pokala poalnih zmagovalcev in nasledio sezono pokala prvakov ter še vedno najbolj nevaren v asprotnih napadih. Letos so okrepili s temnopoltima meričanoma Millerjem in eidom, predtekmovanje v upini B pa so končali kot rvi ter z razmerjem zmag in orazov 7-3.

Najboljši igralec moštva iz elenega gozda je branilec laskoliunas, ki bi skupaj s eštokasom moral biti v olimijski reprezentanci, toda zadje dni priprav so Sabonis, arčiulionis in Kurtinaitis - dločali so o vseh pomemnejših zadevah - zahtevali in osegli njuno vrnitev v Litvo. rener Žalgirisa je Jonas Kazauskas, ki je bil na olimpijskih igrah Garastasov pomočik.

V skupini A evropskega poala je najboljši polzelski strelec Petranović, ki ima tudi zelo ober odstotek metov za tri očke. Za dve točki sta bila najbolj natančna Rituper in Šamanić, ki je skupaj z Jagodnikom prvi skakalec. Mojster asistenc je Zaletel, pridobljenih žog pa Rovšnik.

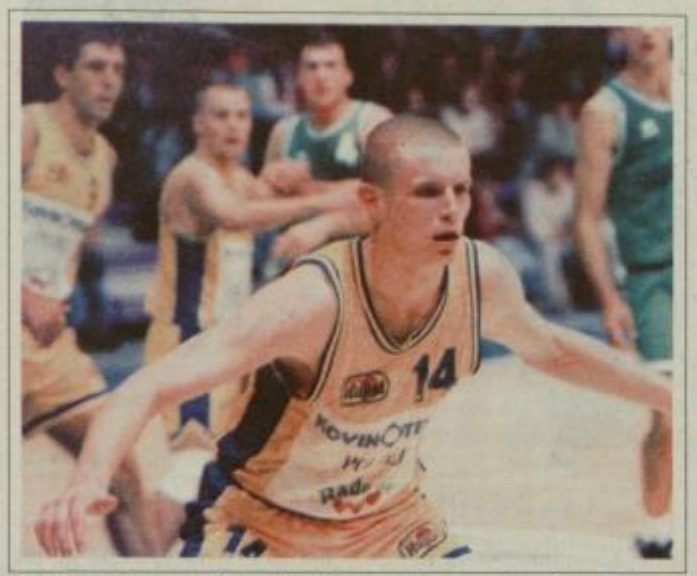

Marko Šamanić je najbolj natančno metal za dve točki.

Žalgiris - branilci: Darius Hirtautas (180 cm, 26 let), Anthony Miller (182, 23), Tauras Stombrys (192, 26), Darius Maskoluiuonis (202, 25); krila: Darius Adomaitis (200, 22), Gintautautas Šivickas (201, 28), Tomas Masiulis (202, 21), Kestutis Šeštokas (202, 20); centra: Erikas Bubys (207, 29), Andre Phillip Reid (210, 25). Trener: Jonas Kazlauskas.

Celjanke so pokal Ronchetti z dvema zmagama in štirimi porazi (povratno tekmo so v Sopronu izgubile s 76:100 (43:50) - Jurše 22, Obrovnik 21, A. Vodopivec 16, Polutnik 10, Arbeiter 3, Svaičević, Čede 2) končale v šestnajstini finala.

Statistiki Polzele v evropskem pokalu in Ingrada v pokalu Ronchetti je posredovala Mednarodna košarkarska zveza FIBA.

Savičevićeva je dosegla največ košev in je s tretjino ujetih žog tudi najboljša skakalka. Polutnikova ima najboljši odstotek meta iz igre, Obrovnikova je pridobila največ žog in je skupaj s Polutnikovo in Juršetovo prispevala največ asistenc, pri številu izgubljenih žog pa je udarna peterka skoraj povsem izenačena.

ŽELJKO ZULE
Foto: GREGOR KATIČ

Derbi vseh derbijev

V soboto košarkarski derbi Pivovarna Laško-KS Polzela

Celje in okolica imajo v igrah z žogo nekaj odličnih ekip, ki niso pri vrhu samo v naših prvenstvih, marveč uspešno nastopajo tudi v različnih evropskih pokalih. Pravega savinjskega derbija doslej vendarle še ni bilo, prav lahko pa se zgodi v soboto, ko bo v Treh lilijah super košarkarski dvoboj Pivovarne Laško in Polzele.

»Polzelani so prvo moštvo, ki letos v Tri lilije prihaja v vlogi favorita,« ocenjujejo v Laškem in se s tem seveda še zdaleč ne odpovedujejo želji po zmagi. »Že večkrat smo dokazali, da se znamo boriti in pred polnimi tribunami pričakujem eno najboljših tekem v letošnji sezoni,« pravi Goran Jurak (19 let, 202 cm), ki je vedno pogosteje v kombinacijah trenerja Aleša Pipana.

Proti Olimpiji je bil mladi Celjan prvič v štartni peterki. Kraljevič in Stepanija se ob njem nista posebej naigrala (skupaj sta dosegla le osem točk), čeprav je Jurak šele prvo sezono povsem v košarki. »Treniram po trikrat dnevno, z večjo minutažo se dviguje tudi volja do dela in dopoldanski individualni treningi so zame dodaten motiv. V članski reprezentanci do 22 let me trener Urlep največ uporablja na krilu, zaostanek za vrstniki sem opazno zmanjšal in z dosedanjim delom sezone sem v celoti zadovoljen,« pravi Jurak.

»Na sobotni tekmi s Polzelo bosta odločala kolektivna obramba in mirna kri. Oboji

Goran Jurak

namenjamo veliko pozornosti igri pod svojim košem, po številu prejetih košev smo takoj za Olimpijo in Idrijo in morda mi bo trener znova zaupal kakšno posebno nalogo. Polzela ima dobre centre, v določenih elementih je prednost na naši strani, v vsakem primeru pa bodo odločale malenkosti,« napoveduje štirica Pivovarne Laško.

Jagodnik: »Boljši smo!«

Polzelani so uspešno zaključili prvi del evropske sezone, zaradi katere je bilo v državnem prvenstvu nekaj nihanj. Vseeno niso nič zamudili, po slabi polovici so drugi, toda pred sobotnim gostovanjem v Laškem je trener Boris Zrinski previden.

»Laščani so izkušeno moštvo z nekaj izvrstnimi posamezniki. V lokalnem derbiju bodo domačini, kar bi bila lahko prednost, vendar bomo tudi mi deležni podpore s tribun. Poraz ne bi bil nikakršna tragedija, seveda pa bomo igrali na zmago,« napoveduje slovenski trener leta.

KZS je zaradi neporavnanih obveznosti suspendirala 14 klubov, med njimi tudi Polzelo, Rogaško, obe ekipi Cometa, Kemoplast, Prebold in Celje.

V njegovem moštvu je v letošnji sezoni vseskozi dobro igral edini članski reprezentant Goran Jagodnik, ki ga v dvorani Tri lilije čaka trd boj pod obema obročema. »Mislim, da smo trenutno boljše moštvo, vendar bo takšno razmerje moči potrebno dokazati na parketu. V zadnjem obdobju smo odigrali nekaj težkih tekem in doživeli tri tesne poraze. Verjamem, da se bomo pobrali in računam na zmago v lokalnem derbiju,« je optimistično napovedal Goran Jagodnik, ki se je po sinočnji reprezentančni tekmi med Slovenijo in Makedonijo ponovno priključil klubskim kolegom.

Najboljši strelci po 9. krogu: 266-Čizmič (Rep), 228-Tovornik (PL), 223-Goljovič (BWC), 184-Petranović (Pol) in Novaković (Rog), 169-Šetina (Hel), 157-Šamanić (Pol) itd.

ŽELJKO ZULE
TOMAŽ LUKAČ

Kovinotehna Savinjska Polzela

gralec	ŠT	Min	Met-2	%	Met-3	%	Met-1	%	SO	SN	SS	AS	ON	IŽ	PŽ	T	%
Clemen Zaletel	10	241	13:35	37,2	2:17	11,8	6:13	46,2	8	14	22	25	27	11	9	38	3,8
Primož Kobale	10	224	19:33	57,6	13:46	28,3	14:15	93,3	6	12	18	17	24	26	12	91	9,1
Jurij Stavrov	6	115	12:23	52,1	0:6	0	10:14	71,4	10	12	22	4	17	8	5	34	5,7
Blaž Ručigaj	1	3	-	-	-	-	-	-	-	-	-	-	-	-	-	-	-
Veljko Petranović	9	331	34:71	47,9	26:67	38,8	65:85	76,4	17	61	68	7	29	18	23	211	23,4
Rajmond Rituper	10	176	29:44	65,9	-	-	18:32	56,2	31	35	66	11	37	9	9	76	7,6
Vincent Rovšnik	10	196	4:13	30,7	4:14	28,6	11:14	78,6	2	16	18	4	26	6	19	31	3,1
Goran Jagodnik	10	332	72:148	48,6	1:3	33,3	36:52	69,2	29	61	90	11	35	22	9	183	18,1
Miha Čmer	7	89	0:2	0	4:13	30,8	3:3	100	3	5	8	7	26	7	3	15	2,1
Marko Šamanić	10	284	71:106	77	1:6	16,7	28:40	70	26	54	80	9	35	32	13	173	17,3
Matjaž Cizej	1	9	2:2	100	-	-	1:2	50	2	1	3	-	3	1	-	5	5,0
Skupaj	10		256:477	53,7	51:172	29,6	192:270	71,1	134	262	396	95	259	140	99	857	85,7
Povprečje			25:47		5:17		19:27		13	26	39	9	26	14	10	85,7	

Ingrad Celje

gralka	ŠT	Min	Met-2	%	Met-3	%	Met-1	%	SO	SN	SS	AS	ON	IŽ	PŽ	T	%
Simona Jurše	6	221	16:33	48,5	14:41	34,1	11:14	78,6	5	15	20	12	26	17	12	85	14,1
Metka Obrovnik	6	197	16:36	44,4	8:21	38,1	12:17	70,6	5	10	15	12	22	14	14	68	11,3
Barbara Polutnik	6	194	33:62	53,2	1:1	100	19:26	73,1	8	17	25	12	23	18	9	88	14.7
Alenka Potočnik	4	35	3:8	37,5	1:1	100	-	-	1	3	4	4	9	5	3	9	2,3
Urška Arbeiter	6	62	4:10	40	-	-	1:2	50	3	8	11	1	11	7	1	9	1,5
Barbara Pertinač	4	11	-	-	-	-	1:2	50	-	-	-	1	-	2	-	1	0,3
Saša Vodopivec	2	10	0:1	0	-	-	-	-	3	1	4	-	1	3	1	-	0
Andrejka Vodopivec	6	216	36:70	51,4	2:7	28,6	20:25	80	7	16	23	5	19	17	13	98	16,3
Dubravka Savičević	6	204	35:72	48,6	-	-	30:41	73,2	19	36	55	2	24	17	10	100	16,7
Nataša Čede	1	12	1:3	33,3	-	-	-	-	2	2	4	1	4	3	1	2	2,0
Nadja Ramšak	4	38	0:3	0	0:1	0	-	-	2	2	4	-	4	3	2	0	0
Skupaj	6		144:298	48,3	26:72	36,1	94:127	74	55	110	165	50	143	106	66	460	76,7
Povprečje			24:50		4:12		16:21		9	18	28	8	24	18	11	77	

Legenda: ŠT - število odigranih tekem, **Min** - minute igranja, **Met-2** - met za dve točki, **%** - povprečje, **Met-3** met za tri točke, **Met-1** - prosti neti, **SO** - skoki v obrambi, **SN** - skoki v napadu, **SS** - skoki v obrambi in napadu, **AS** - asistence, **ON** - osebne napake, **IŽ** - izgubljene žoge, **PŽ** - pridobljene žoge, **T** - število doseženih točk.

Pokal šele februarja

Konec tedna bi moral biti v Ljubljani finalni turnir pokalnega tekmovanja za košarkarice, vendar bodo Ježica, Ingrad, Ilirija in Maribor za lovoriko igrali šele 1. in 2. februarja 1997. Spremembo je pogojevala TV Slovenija, ki v nedeljo ne more prenašati finalne tekme.

Apel je zalegel

Po treh sezonah bodo košarkarice Cometa spet igrale končnico za prvo ligo, kar je pričakovan razplet. Igralke lanske nagrade za neposredni obstanek v ligi še niso dobile, prav tako ne minimalnih štipendij in povrnjenih potnih stroškov, tako da so sredi sezone celo razmišljale o bojkotu.

»Po apelu se je položaj delno popravil, ligo smo odigrali do konca in se izognili zadnjemu mestu. Sezono bomo zdržali, čeprav smo zaradi poškodbe izgubili Hrenovo in je znova vprašljiv nastop Račičeve. V popolni zasedbi ne bi smeli imeti težav z obstankom, ki je tudi glavni cilj sezone,« pravi trener Vili Kovačič, ki je sredi prvenstva nezadovoljen z razmerami odstopil, a vseeno ostal na klopi.

Za ženski del kluba je zdaj s strani uprave zadolžen Andrej Ban, klub pa naj bi večino dolga do igralk poravnal s kompenzacijami. Ena redkih pozitivnih stvari je uvrstitev Mojce Brglez med kandidatinje za kadetsko reprezentanco, optimizem pred serijo odločilnih tekem (končnica za obstanek se bo začela 4. januarja 1997) pa vliva predvsem odnos do igre na zadnji tekmi s Sežano.

Reprezentanca bo imela naslednje mini-priprave znova v Laškem, kjer bodo med 26. in 28. decembrom tudi Obrovnikova, Juršetova in Vodopivčeva (vse Ingrad).

»Nekatere tekme bi lahko izgubili z manjšo razliko in morda bi prvenstvo lahko končali s štirimi ali petimi zmagami, toda nadaljevanje v konkurenci najboljših bi bilo zaradi visokih porazov zelo verjetno pogubno. Sezona bo v vsakem primeru v znamenju domačih igralk, čeprav ima za vse tri zmage največ zaslug Damjana Račič,« je polsezono ocenil Kovačič.

Ž.Z.

Zdravje v blatu

Fango, naravno blato, ki ga uporabljajo v slovenskih zdraviliščih - Pojoča Anka, duša in srce fanga v zreških Termah

Toplotna terapija je stara toliko, kot je staro človeštvo. Že grški zdravniki v času Aristotela so za zdravljenje uporabljali toplo vodo in poznali zdravilno moč blatnih oblog. Danes fango, kot pravijo naravnemu blatu, uporabljajo v številnih tujih in tudi večini slovenskih zdravilišč.

Vodja fizioterapije v Termah Zreče **Bojan Tajnšek** pojasnjuje: »Fango je del fizikalne terapije oziroma rehabilitacije in se uporablja kot termoterapevtski postopek ali če povem bolj preprosto: postopek s pomočjo toplote. Namenjen je izboljšanju cirkulacije, gibljivosti, lajšanju bolečin, pomaga predvsem pri obolenjih v kroničnih fazah, dobri učinki se s to terapijo dosežejo pri revmatičnih obolenjih. Poznamo različne vrste fanga. Pri nas uporabljamo anorganski fango, ki ga pridobivajo v kamnolomu v Zaloški gorici v žalski občini. V bistvu je to glina brez primesi, vsebuje pa železov oksid. V kamnolomu je to stranski produkt, ki ga prečistijo, zmeljejo in pakirajo. Mi ga potem v posebnem kotlu pomešamo z vodo, segrejemo na 55 do 60 stopinj Celzija in z njim oblagamo dele telesa, sklepe, skratka tam, kjer je potrebno. Organski fango je na primer morski fango, ki ga precej uporabljajo v kozmetiki, na Dobrni uporabljajo fango za ginekološka obolenja, Terme Portorož imajo znani fango iz solin.«

Ko te greje 50 stopinj

O tem, kako fango terapija izgleda v praksi, Bojan Tanjšek pravi: »Pri nas v blato ne zavijemo celega človeka, ampak samo dele telesa, kjer hočemo, da dobijo toploto, s tem večjo cirkulacijo in tako posredno vplivamo na zmanjšanje bolečine. Najpogosteje pokrijemo s fangom hrbtenico ali kolke, kolena, gležnje in roke. Ponekod s fangom pokrijejo tudi celo telo, ampak v tem primeru uporabljajo bolj tekoče blato in ga namažejo na človeka. Včasih ljudje z malce nezaupanja sprejmejo to, da jih bomo položili na 50 stopinj segreto blato, potem jih še prekrijemo s toplo odejo, ampak na koncu vsi priznavajo, da je fango enkratna stvar. Je pa dobro, da se ljudje, ki se večkrat odločajo za fango, posvetujejo z zdravnikom. Pri raznih kožnih boleznih, rakastih obolenjih na koži ali pri ljudeh z motnjami krvnega obtoka in krčnimi žilami je že treba biti bolj previden,« opozarja sogovornik.

Ponovno rojstvo

Kako se počuti človek, ko leži na tem vročem blatu in do vratu pokrit z odejo, sem pred dvema letoma preizkusila na lastni koži. Takrat so novinarjem v Termah Zreče namreč želeli ne samo z besedami opisati, ampak tudi v resnici dati možnost, da preizkusimo njihove storitve. Priznam, bilo je božansko. Prvih nekaj minut se sicer počutiš kot na žerjavici, a kmalu zatem se človek dobesedno koplje v lastnem potu. Vmes prijazna dekleta vrtijo nežne melodije, prijazno poklepetajo in po kakšnih petnajstih, dvajsetih minutah se zdi, kot bi se človek prerodil, spravil iz svojega telesa vse nakopičene strupe in podobno navlako, ki nima kaj početi v telesu. Bo kar držalo, vse lepe besede o fangu niso iz trte zvite. Nič čudnega, da Avstrijci in Italijani že nekaj let prisegajo na fango, ga tudi sami zorijo in da je to storitev številka ena v ponudbi njihovih zdravilišč.

Pojoča Anka

A fango sam po sebi v Zrečah ne bi bil to kar je, če ne bi na tem oddelku delala štiri prijazna dekleta **Marija Hren, Majda Kamenik, Julija Mauhler in Anka Zajc** so bolničarke, ki se menjujejo pri tako imenovanih bisernih kopelih in na fangu.

Duša in srce fanga je 43 letna Anka. Ni ga, ki bi jo videl slabe volje. In greh bi bil, če bi človek njene besede prevajal v knjižno slovenščino. Potem to ne bi bila več pripoved simpatične Anke izpod Pohorja. Takole sva začeli klepet: »Ko pacienti pridejo prvič, takoj vidiš, če se bojijo. Od drugih čujejo, da bo vroče, vejte, da jih bomo dali na 50 stopinj, pa si mislijo: ›Joj, kako bo hudo.‹ Pa jim rečem: ›Kaj bi se bali, prijetno bo.‹ Blato ima res 50 stopinj, ampak vejte, lahko vsak počaka, da se shladi. Eni takoj ajčkajo, vsi so pa fantki in punčke. Pa vejte, zakaj tak rečem? Ker jih povijemo. Lepo rokce pod deko, nogce pod deko. Že ko čakajo, jim rečem: ›Fantek pridte, punčka pridte.‹ Pa vejo, da jih bo mama pošlihtala. Al po ko jih brišem po čelu, jim rečem: ›Fantek, a vam je vroče?‹ Grozno se potijo. In vsakega dotika, vsake besede so veseli. Vejte, pa do vseh moraš bit enak, to je prvo,« je pribila Anka.

Anka Zajc: »Pri nas so vsi fantki in punčke.«

Tudi kavo Anka skuha svojim fantkom in punčkam. »Kava se začne kuhat ob sedmih. Sej, vejte, kje dobim kavo? Vam bom povejdla. Pacienti jo prnesejo, jes pa skuham. Zelo so žejni, čajeka, pa vode prosijo. Pa sem rekla kolegici takrat pred leti: ›Pa dejma skuhat kafe, same ga tak ne morma tolk popit.‹ Pa sem ga skuhala, naenkrat je bila džezva prazna. In kafe je ostal. Pa jabke tud damo, še nožeka zram, če jo hočejo olupit.«

Šest let že dela Anka v termah. »Nikol ne bi šla drugam. Ko pridem sem, sem z dušo tu. Do dvajh. Z dušo. Pa se fejst dejla. Sej, ko človeka namažeš al pa ga zaviješ, to ni nič. Priprava blata, pa pol blato stran furat, ker je samo za enkratno uporabo, pa pacienta umit, celga obrisat, obleč, če pride z opornico, to vzeme čas. Na drugi pojstli pa že zvoni ura, pa te že drug spet čaka. Je tempo, ja. Pa vejte, tist, ko pride ob pol dvajh, tud ne sme videt, da sn utruj[illegible] Pa kolegice tud tak dejlajo[illegible] ne bote misla, da sam jes[illegible] lam.«

Ko jo povprašam, če je sama kdaj preizkusila fa[illegible] pove na kratko: »Hvala b[illegible] ne rabim ga.« Vsak dan pr[illegible] ja na fango 40 do 50 ljudi. včasih več,« me hitro pop[illegible] Anka. »Pride včasih šef, reče: ›Danes jih blo 40.‹ Pa povejm, da jih je blo več. ki ste jih to dobila,‹ me pr[illegible] ›Pet jih je blo na črno,‹ rečem. Ne, vejte zakaj je Nekateri majo fango v drug dan. Pa pridejo in reč ›Moj bog, kak je to čudo terapija. A je možno, da dem prej?‹ Pa včasih reč ›Vejte kaj, če sn jih že naredla, pa prite.‹ Pol pa e par gre navzkriž.«

Doma še Anko kot vs drugo gospodinjo čaka ve dela. »Družino mam, dva na, pa pet krav, enga bika svinje mamo, pa pet hekt[illegible] zemlje.« V zdravilišču p zaradi Anke pacientom ni ni dolgčas. S Cirilom Zlob[illegible] sta na primer ob našem [illegible] sku pesnikovala, velikokra Anka rada zapoje. »Mi pra[illegible] da piham. Ampak, tud paci ti mi včasih pomagajo. K c[illegible] venemu zboru sem hodila rada kakšno zapojem. mam dela, bolj si prepev[illegible] Pa dejlo nič ne trpi. Tud č[illegible] vse črn pacientov, vse poš[illegible] tamo. Zapojemo, pa dejla naprej,« se smeje Anka. predstavljate, kako lep bi svet, ko bi bilo vsaj pol [illegible] vencev takšnih, kot je [illegible] zreška Anka?

IRENA B[illegible]
Foto: GREGOR K[illegible]

Fango, terapija, ki jo uporablja večina slovenskih zdravilišč.

STC
Skladiščno transportni center, d.d. Celje
Dejavnost: skladiščenje
transport
oddajanje prostorov v najem
špedicija
veletrgovina živilskega in tehničnega blaga
Najboljši partner pri reševanju Vaših logističnih problemov!

POSTANITE NAROČNIK REVIJE
NAŠ DOM
ZAKAJ PRAV ZDAJ?
*KER JE 20% CENEJŠI
*KER JE LETNA NAROČNINA SAMO 2880 SIT
*KER BOMO MED NAROČNIKE, KI BODO LETNO NAROČNINO PLAČALI DO 20. FEBRUARJA Z ŽREBOM PODELILI:
SEDEŽNO GARNITURO, VIDEOKAMERO, TELEVIZOR
IN DRUGE PRAKTIČNE NAGRADE
DO PREKLICA NAROČAM NAŠ DOM
A) VKLJUČNO Z DECEMBRSKO ŠTEVILKO
B) OD PRVE ŠTEVILKE ZA LETO 1997, KI IZIDE FEBRUARJA (LETNO NAROČNINO 2880 SIT BOM PORAVNAL(A) DO 20. 2. 1997)
IME IN PRIIMEK:
NASLOV:
POŠTNA ŠTEVILKA: POŠTA:
ROJSTNI DATUM: PODPIS:
POŠLJITE NA NASLOV: ČZP VEČER, PRODAJA EDICIJ, 2504 MARIBOR
NT

O dedcih in babah v politiki

Po krstu »povolilne komedije« Toneta Partljiča v SLG

Prejšnji petek so v Slovenskem ljudskem gledališču v režiji Francija Križaja krstno uprizorili Gospo poslančevo priljubljenega komediografa in ponovno izvoljenega državnega poslanca Toneta Partljiča. Gre za najnovejši oziroma tretji del njegove poosamosvojitvene komedijske trilogije (lani jo je začel s Štajercem v Ljubljani, v letošnji sezoni nadaljeval s komedijo Politika, bolezen moja, obe sta bili krstno uprizorjeni v režiji Borisa Kobala v MGL), ki je nastal na pobudo umetniškega vodje celjskega SLG Primoža Beblerja.

Dogajanje Gospe poslančeve je prostorsko postavljeno v Celje (čeprav se avtor podrobneje ne ukvarja s prepoznavnejšimi mestnimi značilnostmi), časovno pa neposredno v povolilni sedanjik, ko naj bi se konstituirala novoizvoljeni državni zbor in vlada ter tako za naslednja štiri leta utelesila voljo volivcev. Kot je videti, je komediografu mnogo laže oblikovati organe oblasti kot pa strankarsko ozkosrčnim političnim prvakom in ob tem s pogledom seči celo v pričakovano prihodnost. Namreč v leto po ustanovitvi vlade, ko naj bi iz nje prav ob božiču odletel eden od protagonistov komedije (minister Slivar) in s tem ponovno povzročil zaplet v družini poslanca Piškurja ter zasadil končno spoznanje v zavest protagonistke, da so namreč »slovenski dedci v politiki večje babe, kot babe same...«

Najnovejša komedija **Toneta Partljiča** izvira iz aktualne množične nekritične očaranosti nad politiko (kot veščino razpolaganja s tujimi denarji in usodami), ki se je na pravkar minulih volitvah manifestirala z več kot 1300 kandidati (v obdobju večinoma trpkih povolilnih streznitev in razočaranj pa v vulgarni puhlici, da je politika kurba), ter iz splošne domneve, naj bi za slehernim moškim (še posebej uspešnim) stala ženska. Partljičeve komedijske osebe privlači politika le še kot sredstvo pridobivanja in kopičenja oblasti ter družbene moči. Ne zanima jih ne ideologija in ne zgodovina, za ideale in za politične programe nimajo ne interesa in ne daru. Ob vsesplošni nekritični obsedenosti s politiko, ki jo najradikalneje pooseblja naravnost demonično vitalistična Živa Breskvar Piškur, se avtor mimogrede, a dovolj opazno dotakne tudi generacijskih razlik, krize v družini, brezposelnosti, novokomponiranega podjetništva in vse opaznejše kriminalizacije v sodobni slovenski družbi.

Krstna uprizoritev režiserja **Francija Križaja** (ob sodelovanju dramaturga **Janeza Venclja**) je spoštljivo sledila literarni predlogi, kot se od prve odrske preizkušnje besedila tudi pričakuje in, v rahlo ironično stilizirani realistični podobi, zaokrožila vseh deset slik v enovito, duhovito, aktualno in odmevno komedijo. Za odslikavo malomeščansko površnega in nekritično posnemovalskega okusa ter za dovolj razgibano dogajanje je poskrbela scenografka **Janja Korun**, ki je izbrala in zasnovala tudi pomenljive kostume. Manj posrečena je bila glasbena oprema **Iva Meše**, ki je ilustrirala predvsem okus in uporništvo hčerke Irence oziroma mlade generacije. Lektorja **Marijana Pušavca**, kot že nekajkrat v zadnjih uprizoritvah, ni bilo čutiti. Posledice popolne odsotnosti govornega koncepta uprizoritve so očitne v nedopustni poljubnosti in šlampariji pri izbiri in dejanski odrski uresničitvi govornih ravni oziroma jezikovnih zvrsti.

Med igralci je svojo priložnost nedvomno najbolj žlahtno izkoristila **Anica Kumer** v naslovni vlogi Žive Breskvar Piškur, saj je bila nenehna spodbujevalka in pospeševalka vsega komedijskega dogajanja (pravi motor komedije). Če je Živi ob brezmejni obsedenosti in zaslepljenosti z oblastjo le po naključju uspelo ohraniti »čiste roke in dušo«, je izkušeni umetnici z zgledno igralsko samokontrolo uspelo izoblikovati komično odrsko podobo, ki je združevala v sebi do absurdnosti stopnjevano radoživost (vitalizem) in potrebno človeško verjetnost in prepričljivost. Spravljivega in neambicioznega zakonskega partnerja Andreja je dobrodušno cagavo odigral **Miro Podjed**, njegovega z udbovsko preganjavico obsedenega očeta pa **Stane Potisk**. Drugačnost (nepolitičnost in zdravo preračunljivost) najmlajše generacije sta predstavila **Iuna Ornik** kot Irenca in **Igor Korošec** kot Slivarjev Rok. Bežni karikaturi konkurenčne Slivarjeve družine sta očrtala **Drago Kastelic** in **Jana Šmidova**; zanimivo »maskiranega« predstavnika »etnično čistega« domačega kriminalnega podzemlja pa **Bojan Umek**. Koristoljubno ustrežljiv in cinično jasnoviden psihiater Janko je bil **Zvone Agrež**, povsem zmeden bolničar **Igor Sancin**, nemi poštar pa **Drago Radaković**.

SLAVKO PEZDIR

Veličina dveh obrazov

V ponedeljek, 23. decembra ob 18. uri bodo v Galeriji sodobne umetnosti Celje odprli razstavo slik, risb in grafik Vena Pilona.

Pričujoča razstava nosi sicer pregledni, ne pa študijski značaj. Zanjo so se odločili iz dveh razlogov: dela Vena Pilona niso bila še nikoli predstavljena v Celju, predvsem pa iz pozornosti do tega velikega ustvarjalca ob 100-letnici njegovega rojstva.

Veno Pilon je zapustil slovenskemu narodu neprecenljivo kulturno dediščino. Njegova umetniška veličina z enim obrazom zre v Evropo, z drugim k Slovencem, oba pa pripadata eni osebnosti, v kateri se prežemata tako slovenska forma mentis kot evropska kultura. Z eksistencialno navezanostjo na tujino in globoko osebnostno opredeljenostjo do slovenstva, je Pilon ustvaril neizbrisen umetniški opus, položen v temelj sodobne slovenske likovne umetnosti.

Razstava Erne Ferjanič-Fric v Milanu

Včeraj so v milanski galeriji Studio Panigati zaprli razstavo slikarke Erne Ferjanič-Fric iz Rogaške Slatine.

Razstava je bila od 9. decembra v galeriji, ki stoji v samem središču mesta, poleg nje sta razstavljala še finski ter italijanski umetnik, vsak pa je dobil eno od treh nadstropij galerije. To je že letošnja tretja razstava naše slikarke v Italiji, pred tem so si njena dela ogledali še v Veroni in Trbižu.

Slikarstvo Erne Ferjanič-Fric je v zadnjem obdobju usmerjeno k ustvarjanju obsežnega cikla, ki ga je naslovila Trave. Slog, ki ga je pri tem razvila, vsebuje preplet realističnih elementov, kot tudi abstraktno formuliranih potez. Kompozicije so polne, predvsem vertikalnih potez, ki ponazarjajo strukturo rastlin. Pri govorici barv se praviloma omejuje na določen spekter, za katerega je značilna medsebojna harmoničnost, nevpadljivost posameznega barvnega tona, ob siceršnjem poudarku zelene, kot primarne v naravi in tudi pri izbiri njenega motiva. V mnogih pogledih nadaljuje tradicijo ekspresionizma, ki se prepleta z elementi sodobnejših slogov moderne umetnosti in ob tem v slike vnaša pristen oseben pristop, ki njenim delom daje značilno podobo.

BORIS GORUPIČ

ZAPISOVANJA

Ex Ponto

Piše: TADEJ ČATER

Pod zgornjim naslovom se je prejšnji teden na različnih prizoriščih širom Ljubljane končal festival, ki si je za »rdečo nit«, kot osrednjo programsko točko, na katero se je navezoval ves ostali program (z redkimi izjemami), izbral fenomen multikulturalnosti Istre, njene »brezmejnosti« in, enkratne navezanosti oziroma neodvisnosti od meje ter tradicije, običajev itd. Istra, torej, katero menda personificira zloglasni Boškarin, istrski vol, dolgorogo govedo, katerega osnovne karakterne značilnosti so trmoglavost, vztrajnost, preračunljivost, fleksibilnost... In takšen bi menda naj bil tudi Istran. Kakor koli, pod naslovom Raba in zloraba Boškarina je tekla ena izmed debat, okroglih miz, javnih tribun, kakor koli to že imenujemo, ki sem jih vodil sam. No ja, da ne bo pomote, to ni bil kurz iz veterinarstva, iz pospeševanja kmetijstva, osemenjevanja goveda, kar bi kdo iz samega naslova in aktualnega političnega trenutka utegnil sklepati, pač pa tribuna, ki je skušala predvsem ugotoviti, ali še bolje, odpreti čim več vprašanj, skozi katera bi bilo moč ugotoviti, odgovoriti, kje se skriva. In kaj je tisto oziroma zaradi česa je Istra multikulturalna. In v vsej naivnosti sem temu veselo nasedel. Z naslovno temo, rabo in zlorabo Boškarina, smo kaj hitro obračunali in uvideli, kje se pravzaprav skriva srž rabe in hkratne zlorabe Boškarina; sredi odra je namreč stala Boškarinova lobanja z veličastnimi in prav božanskimi rogovi. Toliko o tem. O zlorabi. In hkratni rabi. Oziroma drugače: kadar koli in za kar koli se danes Boškarina rabi, uporabi, porabi, se ga obenem tudi zlorabi. Prav tako kot se rado zlorabi istrsko multikulturalnost. In na tem mestu sem sam veselo in naivno padel. Pof. Kot tisti nesrečni skakalec na glavo tam pri Zlatnih stijenah, ki se je z vrha skal smejal svojemu predhodniku, ker je »drezal« v takega šolskega »mauherja«, njega so pa nekaj minut kasneje z zlomljenim vratom in pokritega z belo rjuho odpeljali naravnost na pokopališče, ker je, nasprotno, skočil brezhibno na glavo. Kakor koli, vselej ko se govori o Istri, se omenja njeno multikulturalnost, njeno sožitje različnih narodnosti, etničnih skupin, vselej »nastopijo« šavrinke, pa nekaj malega »pade« tudi o štrigariji, nihče pa o Istri, katere večji del je na ozemlju Hrvaške, manjši pa sega tudi v Slovenijo, ne govori kot o področju, ki je že davnaj obračunalo s svojo zgodovino. O istrskem človeku, ki ga bo njegova lastna zgodovina pričela zanimati šele tedaj, ko bo obračunal s sedanjostjo. Ker Istra je bolj kot od Boškarina, tartufov, šavrink in vseh tistih slikarjev tam v Grožnjanu in glasbenikov v Motovunu, odvisna od morja. In resnici na ljubo, je tudi vedno bila. In fenomen njene multikulturalnosti se na tem mestu lepo sesuje vase. Ker turizem in vse tisto, kar s sabo turizem nosi, pa ni več multikulturalnost. Pač pa le želja po zaslužku. Po dobičku. Čeprav na račun lastne identitete. Pa vendar, kakor mi je po javni debati na samem povedal eden izmed udeležencev javne tribune aktivno sodelujočih (parafriziram) v tistem trenutku, ko bo turizem zares »zaštartal«, se Istra ne bo več sklicevala na svojo prislovično in izmišljeno multikulturanost, ker multikulturalnost ni nič drugega kot označevalec svoje kulturalne nemoči. No ja, nisem Istran, da bi o tem sodil, toda... hmm, tudi Sarajevo se je nekoč rado sklicevalo na svojo multikulturalnost. Danes pa o tem žal nihče več ne govori.

Bori Zupančič v hodniku

Borija Zupančiča poznamo kot slikarja, ilustratorja, karikaturista in risarja stripov. Jutri, 20. decembra ob 19. uri, se nam bo v Hodniku Galerije sodobne umetnosti predstavil z risbami, katerih rdeča nit je vzdušje temnega in mučnega: paranoje, odvisnosti, duševne bolezni, psihoze.

In če je risba vedno odziv na konkreten dražljaj, je to v tem primeru okolje psihiatrične bolnišnice, s katerim je Bori kot likovni terapevt v dnevnem stiku. Opravka ima torej z ljudmi in z njihovimi duševnimi stanji. Tako je glavna tema njegovih risb človeška figura, njeno psihično telo. Risbe nam sporočajo, so komunikativne. So daleč od tavtološkosti ali dekorativnosti. In da ne bi bilo sporočilo dvoumno, da ne bi prišlo do nesporazumov, jih opremi še s tekstom. Poleg likovnega imamo torej še verbalni diskurz. Čeprav je le-ta bolj v funkciji naslovov, komentarjev, pa sporočilo tako močno usmeri in utrdi, da prizor na risbi dobesedno zamrzne. Likovno polje od verbalnega ni ločeno. Grafizem verbalnega zapisa se sklada z ekspresivnostjo in dinamiko, oziroma estetiko risbe. Tako postaja integralen del likovnega gradiva in prispeva k vizualnemu učinku.

V zadnjem času se je Borijev likovni izraz spremenil. Linija je postala umirjena, sklenjena. In pojavljajo se spomini iz otroštva: med-vedki, otroške sobe. Risba je pravzaprav zares pravi psihogram.

Tokrat imamo v mislih avtorja.

IRENA ČERČNIK

Ikone v Riemerjevi galeriji

Goce Kalajdžiski razstavil najnovejše ikone iz letošnjega leta

Goce Kalajdžiski se že več kot tri desetletja ukvarja s slikanjem ikon. Že med študijem na skopski likovni akademiji se je ukvarjal tudi z restavratorstvom in temeljito spoznal specifiko ikon, ki so močno zaznamovale likovno umetnost v zgodnjem srednjem veku. Njegove ikone niso formalno prenašanje tiste ikonografije, ki velja za klasične vzhodne šole, temveč so rezultat iskanja novega izraza človeka, ki živi ob koncu 20. stoletja.

Ikone so pravzaprav ozko determinirano likovno polje, v katerem prevladujejo liki Kristusa, Matere Božje, svetnikov, apostolov, mučenikov in cerkvenih očetov. Goce Kalajdžiski je tradicionalno zlato ozadje zamenjal za mehke temine črne in temnorjave barve z mnogoterimi odtenki, ki jih odkrije šele pogled od blizu. Zlato barvo uporablja zelo previdno in strogo odmerjeno, enako velja tudi za druge.

Liki, ki zro z lesenih tabel, so umirjeni in izražajo modrost in duhovno globino vzhodne cerkve, po drugi strani pa so nekako povsakdanjeni do te mere, da ne delujejo preveč svetniško odmaknjeno. Lahko bi celo rekli, da so nam blizu po človeški plati. S tem je avtor presegel časovni most, ki loči klasične ikone od njegovih.

Goce Kalajdžiski slika ikone na lesene table, našel pa je tudi odlične podlage na posteljnih stranicah, vratih starih omar, celo na loparju za dajanje kruha v peč. Te podlage ne uporablja za vsako ceno, temveč jih skrbno izbira in namenja le posebnim likom, kot je na primer Mati Božja. S to izbiro materiala se je približal prej omenjeni stični točki z neposrednim okoljem, v katerem živi danes in njegovo kulturno dediščino. Umetnik že dolgo ni razstavljal ikon, čeprav so bile v začetku njegovega bivanja v Sloveniji njegov razpoznavni znak. Čeprav ga poznamo tudi kot odličnega akvarelista, se zadnje čase ukvarja z oljnim slikarstvom, ki ga ploskovno kombinira z več vrstami zemlje iz različnih krajev Slovenije. To tehniko je uporabil tudi na letošnjem slikarskem simpoziju na Madžarskem. Na otvoritvi razstave v Mestni galeriji Riemer v Slovenskih Konjicah in v organizaciji občinske Zveze kulturnih organizacij minuli petek je nastopila tudi glasbena skupina Struna iz Ljubljane pod vodstvom Ljubena Dimkarovskega in pričarala v prostor očarljivost makedonske glasbene kulture, prijetno pa je presenetila s poznavanjem tudi slovenske. Vse skupaj je bilo lepo makedonsko božično in novoletno darilo Konjičanom.

DRAGO MEDVED

Igralci z režiserjem Jožetom Kranjcem po uspešni premieri.

Figole fagole v Vrbju

Mlajša skupina Amaterskega gledališča Vrba iz Vrbja pri Žalcu, je v soboto, v dvorani Doma krajanov v Vrbju, prvič nastopila z igro Leopolda Suhadolčana, Figole fagole.

Delo je režiral **Jože Kranjc**, ki nam je ob tem povedal: »Skupina mladih amaterskih gledaliških igralcev v Vrbju si je želela po vzoru starejših, ki uspešno delujejo že vrsto let, drugo leto bodo praznovali 20-letnico delovanja, pripraviti predstavo, ki bi bila njim po duši, všeč pa tako starejšim kot mlajšim gledalcem. Odločili smo se torej za tekst Leopolda Suhadolčana Figole fagole, igro, ki je bila že marsikje uprizorjena, ki pa je samo po naslovu, ali na prvi pogled mladinsko ali celo otroško delo, v resnici pa je sporočilo tega teksta zelo univerzalno in zelo primerno za vse generacije in vse čase. Na kratko, govori o tem, kako nesmiselne in nepotrebne so meje med ljudmi. Pri tem ne gre samo za fizične meje, meje med državami, občinami, krajevnimi skupnostmi ali sosedi, temveč za meje v glavah ljudi. To sporočilnost pa želimo z odrsko predstavitvijo še nadgraditi in jo tako posredovati ljudem v dvorani.«

V igri nastopajo Dušan Kranjc, Sabina Cokan, Uroš Vidmajer, Karmen Pokorny, Marjeta Miklavžin, Aleš Aram, Katja Štravs in Joži Cokan. S predstavo bodo tudi gostovali.

T. TAVČAR

CELJSKI KINEMATOGRAFI

V PONEDELJEK, 23. 12.
OTVORITEV PRENOVLJENE DVORANE KINA METROPOL:
16.00 NOTREDAMSKI ZVONAR
(Nova mojstrovina iz studijev Walta Disneyja!)
17.45 TWISTER
(Doživite film drugače - tokrat v DTS zvočni tehniki!)
20.00 FILM PRESENEČENJA
(Slovenska predpremiera ameriške jesenske uspešnice!)
22.00 TRAINSPOTTING
(Peklenska pomarančna devetdesetih!)

Savinja v fotomonografiji

V knjigarni Antika v Celju so pred tednom predstavili fotomonografijo Savinja, ki je izšla pri založbi EPSI. Fotografije za knjigo, ki predstavlja lepoto Savinje od njenega izvira do izliva, je prispeval Matevž Lenarčič, besedilo pa sta napisala Branko Goropevšek in dr. Janez Cvirn.

112 strani knjige je prava paša za oči, saj te vsaka od okrog sto fotografij rečnih prizorov in motivov iz krajev ob Savinji prepriča o njihovi lepoti. **Matevž Lenarčič**, ki je sicer doma iz Trbovelj in je menda zanj tamkajšnja Sava najlepša reka, je znal pokazati podobo Savinje, ki je ponavadi ne vidimo in ki je na žalost že skoraj ni več. Po njegovem si reka to zasluži, čeprav bi kdo založniku lahko očital, da si je privoščil prerazkošno knjigo za tako majhen del tudi sicer majhne Slovenije. Morda pa bo knjiga prispevala k našemu drugačnemu odnosu do voda in reke, meni avtor. Fotografije dopolnjuje lahkotno besedilo **Branka Goropevška** in **dr. Janeza Cvirna** o življenju ob reki in z reko, obogateno z legendami in zgodbami, ki so jih ljudje prenašali iz roda v rod in si tako razlagali nerazumljive naravne pojave ali pa so z njimi želeli samo pričarati veličino reke in sveta ob njej. Knjigi dopolnjujeta še nemški in angleški prevod besedila.

Fotomonografijo je oblikoval Rafko Počivašek, natisnili so jo v Hren grafiki v 3 tisoč izvodih, nekoliko pa se je zataknilo pri vezavi v Mladinski knjigi, kjer so z njo vsaj v času predstavitve zamujali. Knjiga naj bi bila te dni že v knjigarnah na prodaj za 6.900 tolarjev.

TC, Foto: GREGOR KATIČ

Avtorji fotomonografije o Savinji (z leve): Matevž Lenarčič, Branko Goropevšek in dr. Janez Cvirn.

PRIREDITVE

GLEDALIŠČE

V Slovenskem ljudskem gledališču v Celju bodo danes ob 19.30 za Abonma četrtek in izven, uprizorili Gospo poslančevo. V soboto ob 19.30 bo za izven predstava Gorgonin dar. V okviru **Tedna otroškega programa** bo danes, v četrtek ob 10. in 12. uri, s predstavo Razbojnik rogovilež gostovalo Moje gledališče iz Ljubljane. Jutri, v petek ob 10. in 12. uri ter v nedeljo ob 16. uri, si lahko ogledate predstavo Trnuljčica, v soboto ob 10. in 11. uri gostuje Loški oder iz Škofje Loke s predstavo Krtačka zobačka in v ponedeljek ob 10. in 12. uri, Primorsko dramsko gledališče iz Nove Gorice, s predstavo Mali princ.

V Domu svobode na Polzeli bo v soboto ob 19. uri premierna uprizoritev gledališke igre združene s koncertom, ki ga pripravlja Duo Primavera s Polzele, z naslovom **Večer v kavarni**.

V Kulturnem domu v Mozirju bo v soboto ob 19. uri uprizorjena komedija z naslovom V Ljubljano jo dajmo, v izvedbi domačega Prosvetnega društva iz Mozirja.

V Kulturnem domu v Ločah pri Poljčanah bo jutri, v petek ob 17. uri, gledališka igra Hiša čarovnic. V ponedeljek ob 10. uri bodo za učence OŠ iz Loč, pripravili gledališko predstavo Pravljica o kapljici vode, v izvedbi skupine DPD Svoboda iz Konjic.

V Kulturnem domu Ponikva pri Grobelnem bo danes ob 11. uri na ogled Medena pravljica, v izvedbi gledališča Uš iz Ljubljane.

V Domu II. slovenskega tabora v Žalcu bo v ponedeljek ob 19.30 abonmajska gledališka predstava z naslovom Denar z neba, v izvedbi ansambla Kulturnega doma Španski borci iz Ljubljane.

KONCERTI

V Glasbeni šoli v Velenju bo nocoj ob 19.30 koncert ob začetku 1. seminarja mednarodne harmonikarske šole, ki ga bodo izvajali harmonikar Franci Žibert, kitarist Istvan Römer in klarinetist Slavko Goričar.

V osnovni šoli na Prevorju pri Šentjurju bo jutri, v petek ob 18. uri, večer recitalov in pesmi z likovno razstavo, ki ga pripravljajo učenci tamkajšnje OŠ in KD Prevorje.

V avli OŠ Dramlje bo v nedeljo ob 15. uri skupni koncert Ženskega in Moškega pevskega zbora iz Dramelj.

V avli Kulturnega doma v Šmarju pri Jelšah bo v soboto ob 19. uri koncert Mešanega pevskega zbora Freja, pod vodstvom Mihaele Pihler.

V Kristalni dvorani v Rogaški Slatini bo nocoj ob 20. uri koncert učencev Glasbene šole iz Rogaške Slatine.

V Kulturnem domu v Mozirju bo v nedeljo ob 15. uri koncert pevskih zborov Prosvetnega društva Mozirje. Na njem bodo sodelovali Moški in Upokojenski pevski zbor, pod vodstvom Antona Acmana ter Mešani zbor, ki ga vodi Toni Acman.

V Kulturnem domu v Šentjurju bo jutri, v petek ob 19. uri, koncert slovenskih ljudskih pesmi Moškega pevskega zbora Skladateljev Ipavcev iz Šentjurja.

RAZSTAVE

V Občinski matični knjižnici v Žalcu bodo jutri, v petek ob 18. uri, odprli razstavo ilustracij akademske slikarke Mojce Cerjak.

V Muzeju novejše zgodovine v Celju je odprta razstava o razvoju in življenju Glavnega trga v Celju.

V knjižnici v Šentjurju razstavlja športne fotografije Rado Klincov.

V Likovnem salonu je razstava Vlada Martka Preglavice z umetnostjo.

V galeriji Hest v Celju je na ogled razstava del Božidarja Jakca.

V galeriji Keleia je odprta razstava iz zbirke Kovinotehne.

V razstavišču Premogovnika v Velenju do 10. januarja razstavlja Stane Žerko.

V avli hotela Dobrna razstavlja slike dr. Stanislav Stojanovič, v organizaciji Limita Štore.

V Lapidariju Pokrajinskega muzeja Celje sta Pokrajinski muzej Celje in Musei Civici Udine, pripravila razstavo Renesančna keramika Vidma.

V razstavišču Firšt v Logarski dolini sta Pokrajinski muzej Celje in Osrednja knjižnica postavila razstavo Božič na starih razglednicah.

V recepciji Pivovarne Laško razstavlja Draga Soklič.

V Pokrajinskem muzeju v Celju je odprta razstava Rifnik in njegovi zakladi ter delovni zvezki za mladino.

V prostorih Glin gostinstva v Nazarjah razstavlja akvarele in pastele Jure Repenšek iz Mozirja.

V Hermanovem brlogu v Celju je na ogled razstava Hi, konjiček.

Na Celjski koči do konca meseca razstavlja Štefan Vrbanič, v **Zdravstvenem domu Štore** Amina Kolarič, v **Etolu Celje** Hranislav Kosić in v **butiku Steklar** Toni Mohar.

OSTALO

V knjižnici v Velenju bo nocoj ob 19. uri srečanje z Leonom Štukljem, ki ga bo vodila Nataša Gerkeš. V programu bo sodeloval tudi Celjski oktet, pod vodstvom Alenke Firšt.

V knjižnici v Šentjurju bo nocoj ob 18. uri predstavitev druge pesniške zbirke z naslovom Pesmi, igrarije misli Ž. Frankolova, avtorja Jerneja Borovnika.

V Kulturnem domu v Mozirju bo danes ob 17. prireditev učencev OŠ Mozirje, z naslovom Le predi, dekle, predi. Jutri, v petek ob 18. uri, pa literarni večer s predstavitvijo pesnika in publicista Žige Laykaufa.

V hotelu Atomske Toplice v Podčetrtku bo jutri, v petek ob 20. uri, folklorni večer.

KINO

Union od 19. do 22.12. ob 16.30 in 18.30 risani film Notredamski zvonar, ob 20.30 ameriški film Na vse ali nič, 23.12. ob 16.30 in 18.30 ameriški Pobeg iz Los Angelesa in ob 20.30 ameriški Na vse ali nič; **Mali Union** od 19. do 22.12. ob 17. in 19. uri ameriški film Pobeg iz Los Angelesa in ob 21. uri jugoslovanski film Lepe vasi lepo gorijo, 23.12. ob 20. uri jugoslovanski film Lepe vasi lepo gorijo.

Kino Žalec 20. in 22.12. ob 20. uri ameriški film Ko si spal, 21. ob 18. in 20. ter 22.12. ob 18. uri ameriški film Zmajevo srce.

Kino Dobrna 21. ob 19. in 22.12. ob 17. uri ameriški film Božiček.

Kino Vojnik 22.12. ob 16. in 18. uri ameriški film Štirje možje in ena žena.

Junaki iz slovenske zgodovine so med sobotno predstavo navdušili veliko število gledalcev v obnovljenem kulturnem domu v Mozirju.

Slovensko Mozirje

Janez Lipold, dr. Štefan Kovar, dr. Josip Vošnjak in noški pevski zbor so bili gosti sobotne Velike besede v Mozirju, s katero so Mozirjani budili dogajanja izpred 120 eti, ko se je v kraju začelo ohotiti kulturno dogajanje.

Pred davnimi leti je bilo Mozirje izjemno zavedno, saj so v raju ustanovili prvo sokolsko ruštvo na Štajerskem, med rvimi pa so ustanovili tudi eč drugih društev. Vsa ta dogajanja so obudili s predstavo 'elika beseda, za katero je vsa esedila pripravil publicist **leksander Videčnik.**

S predstavo se je začel niz ireditev, s katerimi Mozirjani beležujejo visok jubilej kulturega delovanja. V nedeljo se je v tem sklopu predstavil mešani pevski zbor Prosvetnega društva Mozirje, v ponedeljek so predstavili Videčnikovo knjigo Velika beseda in odprli razstavo, na kateri so prikazani posamezni pomembni trenutki v 120 letih mozirske kulture. V torek so se v znanju o pomembnih mejnikih kulturnega delovanja v Mozirju pomerili zgornjesavinjski osnovnošolci.

Sklop prireditev bodo danes, v četrtek 19. decembra, nadaljevali mozirski učenci s prireditvijo **Le predi, dekle, predi.** Jutri, v petek 20. decembra, bodo ob 18. uri **na literarnem večeru** s pomočjo družin Brinovšek in Oblak obudili delo pesnika in publicista Žige Laykaufa. Osrednjo kulturno prireditev napovedujejo za soboto, 21. decembra, ko bodo člani Prosvetnega društva Mozirje po skoraj 90 letih obnovili gledališko predstavo **V Ljubljano jo dajmo.** Prireditve bodo zaključili v nedeljo, 21. decembra, ob 15. uri, **s koncertom** pevskih zborov Prosvetnega društva Mozirje.

URŠKA SELIŠNIK
Foto: JOŽE MIKLAVC

Popravek

Otroškega srečanja plesnih skupin Slovenije Migam '96 se je med drugimi udeležila tudi **Gea Erjavec** in ne Goga, kot je bilo pomotoma zapisano v prejšnji številki našega časopisa. Predstavila se je z avtorskim plesom Tik-tak, s katerim je na Opus 1 osvojila 3. mesto. Uredništvo

Zakulisje na koledarju

V Turistični informacijski pisarni v pritličju Muzeja novejše zgodovine Celje je te dni naprodaj koledar Razglednice iz zakulisja, umetniško delo fotografa Vinka Skaleta.

Koledar je bil nagrajen na nedavnem festivalu tržnih komunikacij Zlati boben v Portorožu, prav tako pa je bilo na mednarodnih razstavah v tujini v zadnjih letih nagrajenih tudi vseh 12 fotografij, ki so vključene v koledar. Čeprav Razglednice iz zakulisja nosijo močno sporočilno noto, se avtorja, fotograf **Vinko Skale** in oblikovalka **Nina Ružič**, zavedata, da ga bo težko prodajati. Fotografije posameznih mesecev namreč odslikujejo temnejšo plat življenja, bedo in socialno stisko ljudi, ki živijo med nami, danes in v tem trenutku, na obrobju Celja in ne v kakšni zakotni, od življenja odmaknjeni vasici.

Koledar so v **Grafičnem studiu Zlatečan** izdelali na odličnem papirju, njegova naklada pa bo odvisna od prednaročil, saj bi bilo škoda, da bi že stiskana naklada ostala v skladišču. Ves dohodek od prodaje - koledar je naprodaj po 1.500 tolarjev - je namenjen ljudem, ki jih je Skale ujel v svoj fotografski objektiv v trenutkih oziroma obdobju morda največje stiske njihovega življenja.

In prav zaradi tega, ker koledar ni bil izdelan v komercialne namene, ampak nosi v sebi močno humanitarno sporočilo, avtorja še toliko bolj pozivata podjetja in tudi politične stranke, naj z nakupom koledarja pomagata konkretnim ljudem v stiski. »Zavedava se, da si ljudje od izdelka kot je koledar, želijo bliščа, lepote in prijaznosti. Prav tako pa sva tudi prepričana, da bi lahko pogled na človeka v stiski, kakršni so upodobljeni na Razglednicah iz zakulisja, marsikoga premaknil od besed k dejanjem,« je med drugim dejala Nina Ružič, saj konec koncev živimo v državi, ki se ima za socialno usmerjeno in v kateri ne manjka ljudi, ki se za socialno pravično življenje državljanov glasno zavzemajo.

IS, Foto: VINKO SKALE

Migam '96 v Velenju

Praznični december so otrokom iz Šoštanja in Velenja v torek popestrili tudi mladi plesalci in plesalke, udeleženci 2. srečanja otroških plesnih skupin Slovenije Migam '96.

V treh različno sestavljenih programih, ki jih je izbrala in uredila selektorica, plesalka in koreografinja **Sinja Ožbolt,** se je predstavilo 160 mladih plesalk in plesalcev iz Srednje glasbene in baletne šole Ljubljana, Centra kulturnih dejavnosti ZKO Kranj ter plesnih šol in društev Štajerske, Dolenjske, Primorske, Celja in Velenja. Dopoldanski matineji sta bili sočasno v Kulturnem domu v Šoštanju in Kulturnem domu v Velenju, mlade plesalke in plesalci pa so se predstavili še popoldne v Velenju. Migam '96 so v sodelovanju pripravili Zveza kulturnih organizacij Slovenije, ZKO občine Velenje ter medobčinska organizacija Zveze prijateljev mladine Velenje. IS

KMEČKA DUŠA OB ŽELEZNI CESTI

Življenjska pot železničarja Tomaža Ulage

1872 - 1960

6

Pripravil: Jure Krašovec

To sem napisal moje življe-je po ta večem. *Za* vse potrobnosti bi bilo preveliko pi-ave. Zato da boste, ko že nene ne bo več med živimi, rali in se malo spomnili na-ne. Mogoče s kakšnim očena-em, ker vem da bom potre-en vaše pomoči, ker le malo ateri gre topel v nebesa.

Sedaj sem sam od moje žlahte

To je bilo napisano leta 953, sedaj pa je že 1959. Zdaj i rad opisal moj vdovski stan li težko pišem. Oči so me apustile, ne vidim več brati, čala mi nič ne pomagajo, išem na povečevalno steklo. Zapustile so me oči, delat ne norem več težkiga. Dolgčas ni je ker ne morem delati akor nekdaj. Bernarda je pri neni in prav lepo skrbi za rano in vse opere kakor raj-a žena. Brat Drago je umrl 1. naja nagle smrti, sestra Pep-a je umerla lani 1958 v jeseni. Sedaj sem sam od moje žlah-e. Kako dolgo bom živel sam Bog ve.

Včasih je bilo hudo za de-ar. Sedaj je boljše. Dobim na nesec 11.700 (dinarjev). Ali boljše je bilo prej ko sem dobili 30 goldinarjev pa je bilo vse poceni.

Rad bi še omenil letošno leto, žalostno za našo hišo. Perviga maja je umerl brat Drago. 20. septembra so smo dobili žalostno vest, da je naš Martin (sin) padel iz zrakoplovom in *se* ubil in zgorel v aeroplanu. V enem letu smo zgubili dva naša velika prijatela.

Napisal sem malo moje življenje. Kdor bo to bral, bo saj malo vedel kako *smo* včasih živeli. V naši mladosti ni bilo kruha, še črnega *ne.* Sedaj je kruha dovolj, belega, ali ljudje niso zadovoljni. Vsak bi bil rad gospod.

Vse se je obrnilo, vse mine. Tudi nas ne bo več. Pozabili bodo na nas. Želim le srečno zadno uro. Star sem že 87 let. Vem da ne bom več, zato sem še zdaj opisal moje življenje. Pišem v temi. Oči so me zapustile. Rad bi bral pa ne vidim več. Samo to še omenim: živim v svoji hiši, imam lepo sobo, si kurim pozimi. Za hrano in snago skrbi moja hčer Bernarda prav lepo, da sem ji prav hvaležen. Zato bo pa hišo dobila po moji smrti. Tudi drugi otroci so pridni: Drago, Polde, Angela. So mi velikokrat poslali Jurčka (tisočaka) ali kako obleko. Bog jim poverni. Mogoče je to moje zadno pisanje ker so me oči zapustile.

Za sklep

Tomaž Ulaga je za vedno zatisnil oči v Rimskih Toplicah še istega leta, ko je zapisal te zadnje besede. Bilo je to 11. avgusta, ko je dopolnil 87 let, 3 mesece in 9 dni. Devet let je bil vdovec, pred ženo Marijo je spremil k grobu dva sinova, Jožeta in Martina.

Redkost je, da kdo njegovih let in stanu zapusti življenjepis, izvirno pričevanje o življenju in okoliščinah svojega časa. Še enkrat hvala gospodu profesorju Dragu Ulagi, ki je letos učakal svojo 90-letnico, da je dovolil objavo in malenkostno posodobitev očetovega življenjepisa. Morda bo komu ob branju teh vrstic lažje premagovati težave, ko bo spoznal, s kolikšnimi tegobami in skrbmi so bili naši predniki obloženi, s kako malo dobrin so bili zadovoljni, kako malo je bilo treba, da so bili tudi srečni in kako pristne so bile družinske vezi in kako neokrnjeno je bilo njihovo veselje, kadar so imeli ali našli razlog zanj.

Ko sem tiste dni, pred 90. rojstnim dnevom, profesorja Draga Ulage obiskal na njegovem domu, pravzaprav v stanovanju, sem se na poti do njega po stopnicah v tretje nadstropje pošteno zasopihal. Pričakal me je v stiski s časom, vendar zelo vljudno, potrpežljivo. Izbrala sva fotografije, ki so spremljale to zgodbo. Potem so ga že čakale obveznosti. Imel je zmenek z novinarji, čakali so so ga na fakulteti za telesno vzgojo in šport. To sem še izvedel, da si vdovec sam gospodinji ob občasni pomoči hčerke, ki stanuje z družino nedaleč proč.

Povedal mi je mimogrede, da hodi zvečer najpozneje ob devetih spat, da pa vstaja zjutraj ob šestih. Torej mu zapeljivost sodobnih načinov zapravljanja noči ni prišla do živega. Zaradi tega zmore pri devetdesetih obvladovati obveznosti, kakršne nas, mnogo mlajše, spravljajo v stresne razmere.

In ko sem potem spremljal radijski intervju z njim, je jubilejnik navihano povedal, da kadar je sam na stopnišču svojega stanovanjskega bloka, po stopnicah poplesuje, da stori več korakov in gibov.

Jabolko ne pade daleč od drevesa. Tudi njegovega očeta, kot smo lahko prebrali, je najbolj žalostilo to, da ni bil več kos delati. Pa še potem, ko ni več videl, je pisal s povečevalnim steklom, da je končal svojo zgodbo.

Skupinski posnetek vseh Ulagovih. Sedijo: najstarejša Micka, oče Tomaž in mati Micka. Stojijo od leve proti desni: Leopold, Tomaž, pred njima najmlajša Cita. Dalje v vrsti stoječih še Jože, Drago, Angela, Bernardka in zadnji kot amaterski pilot ponesrečeni Martin. Živi so še prof. Drago, Bernardka in Cita. Kot lahko ugotovimo, so pri Ulagovih otroci dobivali imena po starših, stricih in začetniku rodu v Povčenem, Ijudskem godcu Martinu.

(Fotografija je last prof. Draga Ulage)

»Na rekla-kazala ne dam nič«

Tako pravi dr. Ivan But, predstojnik zgornjesavinjskih splošnih zdravnikov - Takšni in drugačni problemi

Prometne ali kakšne druge nesreče so boleča stvar, predvsem za prizadete in svojce. Če k temu dodamo še govorice, ki jih na področju, kot je Zgornja Savinjska dolina nikoli ne zmanjka, je bolečina še globlja. Neredko se dogaja, da so v teh govoricah omenjeni zdravniki, iz govoric pa lahko nastanejo precej hude obtožbe.

Vsaj tako je v Zgornji Savinjski dolini, kjer je o zadnji prometni nesreči s smrtnim izidom na obvoznici mimo Mozirja slišati veliko čvek, govoric in tudi marsikaj obtožujočega. Bistvo govoric je, da so na kraj nesreče, ki se je zgodila na križišču nekaj pred sedmo uro zjutraj, prišli policisti in reševalni avtomobil brez zdravnika. V Mozirju še ni bilo zdravnika, iz Nazarij pa naj bi dobili odgovor, naj ponesrečenko odpeljajo kar v celjsko bolnišnico.

Ta zgodba kroži po Zgornji Savinjski dolini v številnih različicah, zato smo poiskali nekaj pojasnil pri **dr. Ivanu Butu,** direktorju Zavoda za splošno zdravstvo Zgornja Savinjska dolina. »V štirih letih, od kar sem direktor zavoda, nisem dobil nobene ustne ali pisne pritožbe niti kakšnega telefonskega sporočila zaradi neopravljanja delovnih nalog. Zdi se mi, da imamo vse skupaj dokaj dobro urejeno, ker se zdravniki v času dežurstva, pa tudi drugače, zavedajo svojih delovnih dolžnosti, morale in etike,« odgovarja dr. But.

Težave splošnega zdravstva

»Službo imamo organizirano tako, da imajo ljudje stalen dostop do zdravniških storitev, tako v dopoldanskem kot popoldanskem času ter stalno dežurstvo v delovnih dneh med 20. in 6. uro, seveda pa tudi čez vikend. Pripomb na delo službe doslej ni bilo v nobeni obliki, kljub temu da - tudi to je treba vedeti - smo v težkem položaju zaradi kadrov. Nedavno smo se ubadali s polovičnim izpadom zdravnikov, in tako se je zgodilo, da so štirje zdravniki dežurali več mesecev, kar je strašen psihofizičen napor. To smo sedaj uredili tako, da smo poklicali zdravnico iz porodniškega staleža in že upokojenega zdravnika reaktivirali za leto dni. Tako sedaj dežura 6 zdravnikov in s tem je delo olajšano,« je povedal dr. But.

Za prihodnje slika v Zgornji Savinjski dolini ni ravno rožnata, saj so na dva objavljena razpisa za mesto zdravnika prijeli le eno nepopolno prijavo. »Drugi problem, ki nas tare, so stanovanja, saj so vsa prodana, in jih za zdravnike preprosto ni. Že dlje časa se dogovarjamo z zavarovalnico in koroškim zavodom za pomožnega zdravnika, ki bi pomagal v zimskem času, od 1. novembra do 31. marca. Vedeti je treba, da nas iz Mozirja do Logarske doline loči 50 kilometrov, na tem področju pa je tudi ogromno hribovskih kmetij in lahko se zgodi, da pozimi čakajo zdravnika po več ur. Lahko se zgodi, pravim. Večkrat se tako dogaja, da ljudje pokličejo zdravnika, ki ne dežura. Kar tiče pomožnega zdravnika, ki ga marsikje imajo in tudi mi ga potrebujemo, še nismo dobili dokončnega soglasja, je pa napol obljubljeno, da bi ga dobili v prihodnjem letu,« razlaga dr. But.

Verjetno je res, da zgornjesavinjski zdravniki težko pokrivajo ves teren, saj gre za veliko območje, kraji so precej oddaljeni, nočna dežurna ambulanta pa je v Mozirju. In

verjetno je tudi res, da ljudje, ki potrebujejo pomoč, težko to razumejo, sploh če morajo dolgo čakati. »Dogaja se, da morajo ljudje čakati, to verjamem. Toda še enkrat ponavljam, v zavodu doslej nismo imeli posebnih pripomb. Zato bi se zahvalil svojim zdravnikom za vse opravljeno delo. Pri zdravniški službi je pomembno, da je urejena normalna dostopnost, da je pri zdravnikih prisotna moralnoetična zavest ter da na danem mestu v dani sekundi človek dobi, kar potrebuje, da ohrani življenje. Če to naredimo, potem smo storili vse, kar je potrebno in mogoče,« je povedal dr. But in še dodal, da tudi zdravnik ni objekt, ki bi dneve in noči stal pred hišo in čakal, da ga pokličejo. »Za vse zdravnike sem prepričan, da čutijo odgovornost, da pomagajo.«

Tudi že nekaj časa stare govorice, ki tičejo nesreče v gorah, po mnenju dr. Buta, ne zdržijo. »Reševanje iz gora je organizirano preko našega zdravnika, ki je član gorske reševalne službe. Vedeti je treba, da ne more biti zdravnik v tistem trenutku na mestu, ljudje pa so dostikrat v podobnih primerih neučakani.«

Glede odgovornosti zdravnikov pravi dr But, da mora nekdo povedati, da je zdravnik odklonil pomoč. »Na čvekanje rekla-kazala ne dam nič, vsako konkretno prijavo pa bi raziskali in ukrepali, če bi bilo potrebno.«

Reševanje v petih svetih

Zgornjesavinjski zdravniki, predvsem zavod, se ubadajo tudi z drugimi, precej hudimi težavami. »Včasih smo vse probleme urejali v eni občini, danes pa je treba en problem rešiti v petih občinskih svetih. Trenutno povezujemo splošno zdravstvo z zobozdravstvom. Problem je bil, in je še, tudi z nabavo reševalnega vozila. Tu se še sedaj dogajajo čudne stvari, saj imajo nekateri župani več, drugi pa manj posluha za te težave. Mi smo za nakup avtomobila prispevali tretjino, občine pa naj bi dve tretjini. Vendar še zmeraj čakamo, ali bo svoj delež prispevala občina Gornji Grad, pa tudi z občino Luče bo treba nekaj stvari še razčistiti,« pravi dr. But.

Po neuradnih podatkih nesrečo, ki razburja Zgornjesavinjčane, raziskujejo in preverjajo tudi policisti. Ti bodo, če bo treba, tudi ustrezno ukrepali.

Predstojnik zgornjesavinjskih zdravnikov je še enkrat poudaril, da zdravniki veliko naredijo na »moralni pogon«, saj vsa nadomeščanja opravijo v rednem delovnem času. Zaradi prevelikega števila dežurnih ur, s katerimi presežejo cenzus, pa praktično vse obiske na domu opravijo zastonj.

Ker so nas k pogovoru z Butom spodbudile govoric nesreči na mozirski obvozn je treba povedati, da je to t ja smrtna žrtev na tej obvo ci, o kupih razbite pločev pa itak ne gre izgubljati bes Mozirjani si že dlje časa pri devajo, da bi na križišču, l obvoznice vodi v Loke oz ma Savinjski gaj ali pa v cer Mozirja, postavili semafor. ga še verjetno nekaj časa bo, saj je po normativih križišču premalo prometa. vendarle, pravijo Mozirj bo potrebna še kakšna smr žrtev, da bo tu stal semaf Pa čeprav naj bi v tej te govorili zgolj o zdravnikih.

URŠKA SELIŠ

SUPER UGODNA CEN
GSM MOBILNI TELEFON
NOKIA 2110
CONNECTING PEOPLE
od 17. decembra 1996 do 12. januarja 19
SAMO 84.000 SIT
Pooblaščeni prodajalec:
VLADIMIR JAGER s.p., Levec 46, Levec
tel./fax: 063/452 000
VESEL BOŽIČ IN SREČNO NOVO LET

JUTEKS
Kmetijsko tekstilno podjetje p.o. Žalec
Hmeljarska ulica 1

objavlja javno dražbo vozil in drugih osnovnih sredstev:

1. osebni avto lada 1500 karavan, izklicna cena 3.000 DE
2. osebni avto lada 1500 karavan, izklicna cena 3.000 DE
3. baterijski viličar indos, nosilnost 1.500 kg, izklicna cena 2.000 DE
4. dve pločevinasti cisterni za tekoče materiale, stoječi prostornina 30 m³, izklicna cena za kos 5.000 DE

Javna dražba bo v soboto, 21. decembra ob 8. uri na dvori ču podjetja v Žalcu, Hmeljarska cesta 1 (nasproti železni ke postaje).

Dražbe se lahko udeležijo posamezniki in pravne osebe. Pre stavniki pravnih oseb morajo predložiti pooblastilo.

Pred dražbo morajo udeleženci položiti varščino v višini 10 izklicne cene.

Blago bomo prodali najboljšemu ponudniku po sistemu »v deno-kupljeno«. S pogoji dražbe bomo interesente sezn nili neposredno pred začetkom. Plačilo je v tolarski prot vrednosti po srednjem tečaju BS. Predhodne informacij daje gospod Martin Sedovnik po telefonu 715-430.

Takoj po dražbi osnovnih sredstev bo neposredn PRODAJA RABLJENE OPREME, in sicer:

-razna pisarniška oprema (omare, pisalne mize, stoli)
-kovinske garderobne omare (večje število)
-računalniška oprema (PC, tiskalniki)
-računski stroji
-mešalec za beton
-ročni voziček
-razne manjše cisterne

Začetne cene bomo objavili neposredno pred prodajo.

Za prijeten prvi vtis

V hotelu Toplic Dobrna so v ponedeljek slovesno odprli prenovljeno in povečano kavarno, recepcijo in hotelsko avlo, popolnoma pa so obnovili tudi hotelsko kuhinjo in tehnologijo v njej.

Kljub temu, da je bila slednja obnove zelo potrebna, v času obnavljanja ni prenehala obratovati niti za en dan, je povedal direktor Toplic Dobrna, **Darko Urbancl.** Tako je bilo za obroke 220 hotelskih gostov, kolikor jih v povprečju vsak dan obeduje v hotelski restavraciji, tudi v času prenavljanja normalno poskrbljeno.

Generalni izvajalec vseh gradbenih del, Gradiš Celje, je z deli končal v dobrih dveh mesecih, z zaključkom del pa bo v Toplicah uresničili še zadnji načrt za leto '96. Sicer pa so, je povedal Darko Urbancl, v Toplicah Dobrna s poslovanjem v letošnjem letu zadovoljni, saj so ustvarili približno 60 milijonov tolarjev dobička. »Z obnovitvijo in povečanjem kavarne, pa tudi recepcije in hotelske avle, smo želeli gostu, ki vstopi v hotel, pripraviti prijeten prvi vtis,« je povedal direktor Toplic Dobrna o naložbi, katere vrednost je približno 140 milijonov tolarjev.

N.-M. S.

Še ena obnovljena trgovina

Prenovljena Potrošnikova trgovina v Novi Cerkvi pri Vojniku, ki so jo slovesno odprli v soboto, je šesta v veji trgovin, ki jih je to trgovsko podjetje obnovilo in posodobilo v tem letu.

V obnovo trgovine je trgovsko podjetje Potrošnik vložilo okoli 4 milijone tolarjev popolnoma pa sta obnovljeni tako notranjost kot tudi zunanji del trgovine. Sobotnega odprtja edine živilske trgovine v kraju se je udeležilo veliko krajanov, popestrili pa so jo rogisti iz Nove Cerkve.

N.-M. S., Foto: G. KATIČ

Petardna akcija tudi v Žalcu in Šentjurju

Lansko uspešno akcijo Petarde, lepše je brez vas, ki je v decembru potekala po vsej Sloveniji, bodo letos samoiniciativno ponovili v občinah Velenje, Celje, Žalec in Šentjur.

O akcijah v Velenju in Celju smo že poročali, zdaj pa so enako odločitev sprejeli še v občinah Žalec in Šentjur, pokroviteljstvo pa sta prevzela župana Milan Dobnik in Jurij Malovrh. V vseh navedenih občinah bo akcija potekala do konca prazničnih dni, to je do 3. januarja 1997, petarde in druga eksplozivna sredstva pa bodo občani lahko prinašali na sedeže policijskih postaj, za vsako prinešeno »pokalico« pa bodo prejeli darilce. Šentjurski policisti te dni že vneto obiskujejo šole, na učence in dijake pa so naslovili tudi posebno okrožnico, v kateri jih seznanjajo z akcijo in opozarjajo na nevarnost petard.

M.A.

Blagoslov konj

Danes, v četrtek, 26. decembra bodo pred cerkvijo sv. Ilja v Šentilju pri Velenju blagoslovili konje. Organizatorji vabijo vse lastnike konj, da se jim pridružijo ob pomembnem dogodku, saj nameravajo obuditi zelo star običaj.

L.O.

Krvodajalski akciji v Laškem

Danes, v četrtek 19. in jutri, v petek, 20. decembra, bodo Območna ter Krajevni organizaciji Rdečega križa Laško in Rečica, v zdravilišču Laško, izvedli še zadnjo letošnjo, dvodnevno krvodajalsko akcijo.

Akcija bo oba dneva trajala od 7. do 11. ure in je namenjena vsem Laščanom ter krajanom iz bližnje okolice - Marija Gradca, Rečice, Vrha nad Laškim in Šentruperta.

Lepo in okusno opremljeni prostori podjetja BIMEX so v industrijski coni Vzhodne Trnovlje.

Bimex odprl vrata

Minuli četrtek, 12. decembra, je ob 12. uri družinsko podjetje Bimex odprlo vrata novega proizvodno skladiščnega objekta v industrijski coni vzhodne Trnovlje.

Podjetje uspešno vodita zakonca Biserka in Damjan Klajnšek. Družinsko podjetje BIMEX, ki je bilo ustanovljeno leta 1990, zdaj zaposluje 8 ljudi, ukvarjajo pa se s proizvodnjo in trgovino.

Podjetje BIMEX je pooblaščen prodajalec Bayer Leverkusen za tehnične plastične mase, prodaja pa tudi tehnične izdelke za široko porabo.

Proizvajajo tudi ure, od malih budilk do velikanskih stenskih ur. Proizvajajo že okoli 100 tisoč malih budilk in okoli 10 tisoč ostalih ur. In kar je brez dvoma tudi pomembno: nekatere ure iz njihove proizvodnje vsebujejo do 70% domačega materiala.

EP

BIMEX je družinsko podjetje, ki ga vodita zakonca Klajnšek.

Delavci GP Pluton iz Sv. Lovrenca pri gradnji nove strehe na žalski osnovni šoli.

Končno nova streha

Mnogo vode, tudi skozi puščajočo streho žalskih osnovnih šol, je moralo preteči, da so končno vendarle začeli delati novo.

Objekt, v katerem sta žalska osnovna šola in šola s prilagojenim programom, je star 18 let, streha pa ni nikoli dobro držala, že projektirana je bila ponesrečeno. Stanje so sicer že poskušali popraviti, vendar brez pravega uspeha. Streho nad telovadnico so zamenjali že med letom, ko so obnavljali telovadnico, sedaj pa je končno steklo tudi pri zamenjavi ostalega dela ostrešja. Ob tem bodo dogradili še dve učilnici, s tem pa upajo, da bodo zagate s streho in prostorom vsaj za nekaj časa rešene. Kot je povedal ravnatelj šole **Adi Vidmajer**, je sredstva prispevala Mestna skupnost Žalec, dela opravlja gradbeno podjetje Pluton iz Sv. Lovrenca pri Preboldu in bodo končana v najkrajšem možnem času.

T. TAVČAR

VESELI DECEMBER

Prireditve od 19. do 23. 12.:

Celje: na mestnih ulicah v centru mesta je do konca decembra **15. tradicionalni božično-novoletni sejem,** v organizaciji Celjskega sejma. **V cerkvi Sv. duha v Novi vasi** bo v soboto ob 19. uri božični koncert Mešanega pevskega zbora Cetisa Celje pod vodstvom Bernarde Kink, v nedeljo ob 10. uri pa predbožični koncert Mešanega komornega zbora Emanuel iz Celja. **V kinu Union** bo jutri, v petek, ob 10. in 12. uri novoletni koncert orkestra Akord iz Celja. **V Zadružnem domu na Ljubečni** bo jutri, v petek ob 19. uri, slavnostni božični koncert ob 15-letnici delovanja Moškega pevskega zbora iz Ljubečne. V veliki predavalnici **osnovne šole Frana Roša v Celju** bo v ponedeljek ob 11. uri predstava Čarobna piščalka.

V Laškem (Kulturni center) bo nocoj ob 19.30 božično-novoletni koncert vokalne skupine Do iz Ljubljane, s pevko Agato Šumnik-Zgonec ter trobentarjem Francijem Komparetom, v okviru abonmaja Polk in valčkov. V ponedeljek ob 19.30 bo božično-novoletni koncert Godbe na pihala iz Laškega z mažoretno skupino.

V Rogaški Slatini (knjižnica) bo danes ob 17. uri pravljična ura za otroke, v avli **II. Osnovne šole Rogaška Slatina** ob 15. in 16.30 novoletno obdarovanje predšolskih otrok, ki niso vključeni v vrtec ter **v gasilski dvorani Kostrivnica,** ob 17. uri prav tako novoletno obdarovanje predšolskih otrok.

V Ločici pri Polzeli (avtohiša Kos) bo jutri, v petek, ob 19. uri, božični koncert okteta Studenec iz Maribora ter odprtje razstave likovnih del učencev OŠ Vera Šlander na Polzeli, z božičnimi motivi.

V Velenju (na Titovem trgu) bo danes, v četrtek, ob 17.30, OŠ Mihe Pintarja Toleda pripravila prireditev z naslovom »S plesom v novo leto«, jutri v petek ob 17.30, pa OŠ Livada »veselo v novo leto«. V tamkajšnj **Glasbeni šoli** pa bo jutri, v petek, ob 19.30, božično-novoletni koncert Otroškega pevskega zbora Glasbene šole Velenje, ki ga vodi Manja Gošnik-Vovk s pianistko Ines Ivanovič in Mladinskega pevskega zbora, ki ga vodi Matjaž Vehovec, ob pomoči pianistke Helke Hrovat.

V Šoštanju (cerkev sv. Mihaela) bo v ponedeljek ob 19. uri božični koncert Mešanega pevskega zbora sv. Mihaela iz Šoštanja, ki ga vodi Majda Zvaršnik-Puc in Rudarske godbe iz Velenja, pod vodstvom Ivana Marina.

V Slovenskih Konjicah (Kulturni dom) bo v ponedeljek ob 19. uri novoletni koncert Pihalnega orkestra Slovenskih Konjic.

V Zrečah (večnamenska dvorana) bo drevi ob 19. uri koncert Glasbene šole. Jutri, v petek, ob 18. uri, bodo v avli Term odprli novoletno razstavo Jurija Kravojna, akademskega slikarja iz Rusije. V soboto ob 19.30 pa bo v večnamenski dvorani božično-novoletni koncert celjskega godalnega orkestra ter plesne skupine iz Slovenj Gradca.

V Vitanju bo v soboto celodnevno božično-novoletno praznovanje.

V Žalcu (Občinska matična knjižnica) bo nocoj ob 18. uri, božični koncert z naslovom Pred nebeškimi vrati, v izvedbi skupine Duma.

Na Dobrni (v jami Bierkeller) bo v soboto ob 16. in 18. uri adventni koncert z živimi jaslicami, vokalne skupine Osnovne šole Dobrna. **Na ploščadi pred Zdraviliškim domom** bo v nedeljo ob 14. uri božični sejem s kulturnim programom učencev osnovne šole Dobrna in obiskom božička.

V Šentjurju (Kulturni dom) bo v soboto ob 19. uri božično-novoletni koncert Pihalnega orkestra Šentjur, sodelovala pa bosta tudi mažoretna skupina in kvartet harmonikarjev - profesorjev Glasbene šole iz Šentjurja.

V cerkvi v Kozjem pri Šentjurju bo v nedeljo ob 11. uri božični koncert Vokalne skupine Cvet, Društva medicinskih sester in zdravstvenih tehnikov Celje.

V Šmarju pri Jelšah (Kulturni dom) bo v ponedeljek ob 13.30 in 17. uri božično-novoletna obdaritev otrok, v izvedbi otroškega vrtca iz Šmarja.

V Atomskih Toplicah v Podčetrtku bo v soboto ob 20. uri božični koncert z ansamblom Pro musica tibicina iz Maribora.

ODMEVI

Vztrajam pri zahtevah II.

Gospod Peter Plesnik, v NT št. 49 sem prebral vaš članek Vztrajam pri zahtevah. Ste domačin v Logarski dolini, da ste aktivni, tudi vem, žal pa občasno pristranski.

Pustiva zgodovino od leta 1890 (Piskernikovo zavetišče - Tilerjeva koča - Aleksandrov dom) do leta 1952, ko ga je prevzelo PD Celje in obnovilo ter preimenovalo v Herletov dom 1. 5. 1953. Leta 1965 je bil dom obnovljen in preimenovan v Planinski dom. Leta 1976 je bil dom prodan Izletniku Celje, na ta račun pa se je začel graditi Dom planincev (ne planinski dom, kot pišete vi). Dom planincev je bil uradno odprt 29. avgusta 1981. Torej ste imeli 5 let časa za ureditev lastništva (najmanj). Od leta 1982 do 1988 je bila oskrbnica Doma planincev Dragica Plesnik, ste mogoče zato molčali? Mogoče zato, ker ste bili prijatelj s takratnim predsednikom PD Celje g. Gradišnikom, načelnikom GRS g. Veninškom, pa še kom? Morda ste molčali zaradi zakonov v takratni SFRJ?

Pred Domom planincev je bil odkrit spomenik Kocbeku in Frischaufu 11. 9. 1993. Lokacije ni določil noben posameznik iz PD Celje. Spomenik je v ponos Logarski dolini, kot Kugijev v Trenti ali Aljažev v Dovju, pa še kateri v naših gorah. Lepo bi bilo, če bi v Logarski zgradili kapelo, v kateri bi bila vsa imena ponesrečencev v Savinjskih Alpah. Razne spominske table po skalovju pa odstranili, saj zbujajo nekaterim planincem grozljiv občutek. Verjemite, da bi za takšno akcijo marsikdo segel v lastni žep, jaz sem prvi za to. Resnica je, da je dolina lepo urejena in čista, če jo primerjam s tistim, kakšna je bila pred osamosvojitvijo Slovenije. Morda se spomnite Bodeče Neže, katero si je prislužila dolina. Ivo Posinek je znal vzdrževati red pri Cinkarniškem domu, imel je strah vzbujajočo avtoriteto med mladino, ki je prihajala z avtobusi. Kaj pa Izletnikov Planinski dom? Kolikor je bilo raznih piknikov po strugi do slapa Rinke, vsa nesnaga pa je ostala ob kurišču! Pohvale vreden red ste domačini uvedli, verjamem, da bo še boljši. PD Celje in Plesniki so vedno dobro sodelovali, najbolj je znano ime Plesnikova Jerca, mati Logarske in neuradno postaja GRS.

Po vašem članku sklepam, da naj bi vse štiri planinske postojanke, s katerimi upravlja PD Celje, prevzelo PD Solčava in morda katero PD Luče. To bo morda nekoč v prihodnosti. PD Ljubljana matica ima postojanke v Julijskih Alpah, Poštarski dom pod Plešivcem upravlja PD PTT Maribor, leta 1955 je dom zgradil in odprl Slovenj Gradec, leta 1957 pa prevzel Maribor (samo za primerjavo).

Prenos premoženja na krajevna PD bo nekoč verjetno možen, pa ne tako, kot si želijo prebivalci ali planinci s tistega območja. V tem primeru nastane iz planinske postojanke gostilna, ki ne sodi v PD, še manj pa v PZS. Verjetno veste, da PZS članica UIAA (mednarodna planinska organizacija), katerih pravil se mora držati kot podpisnica organizacije.

Pa še to, ali veste, da ima večino zavarovanih poti v Savinjskih Alpah PD Celje, za katere tudi skrbi in jih tudi sofinancira?

HINKO KOŽAR,
Celje

Žrtev umazanih spletk? V.

Leta 1989 sva se z ženo po triindvajsetih letih odločila, da si privoščiva dopust v Sloveniji. Avstralija je oddaljena samo trideset ur letalske in avtomobilske vožnje od Celja, kjer sem rojen. Prelepa Slovenija, srce utripa tako hitro, da se ne slišijo motorji letala ali avtomobila. Želodec se neprestano obrača, trema v pričakovanju.

Letalo se spusti na frankfurtsko letališče in kmalu za tem se vrstijo lepi zeleni gozdovi in travniki ob cestah proti Sloveniji. Tudi zrak je drugačen, drugače diši. Na poti nas spremlja glasba s kasete Veselih planšarjev, ki sva jo prinesla s seboj. Eno noč prespiva v Lindau in zarana se odpraviva na pot naprej proti avstrijskim Alpam in na drugi strani v sončno Slovenijo. Lepote Nemčije in Avstrije se lahko samo delno primerjajo z rojstno deželo. Hrana in pijača na poti ni slaba. Vse bliže Slovenije je vse bolj domače. In tu smo, na sončni strani Alp.

Stvari se niso dosti spremenile, nekaj novih hiš, blokov. Celje so tlakovali, popravljali so tudi celjski mestni grad. Ja, ja, doma smo. No tako je bilo tudi leta 1992, ko sva bila z ženo zopet na dopustu. Kaj ponese človek nazaj? To so spomini na lepote, postrežbo, prijaznost in seveda dobro hrano. V Sloveniji sva se ustavila v neštetih gostilnah, imeli so zelo dobro hrano in postrežbo. Bila pa sva tudi pri Štormanu v Žalcu, tu je bilo enkratno. Postrežba, hrana, gostoljubnost na najvišjem nivoju in ravno to sva odnesla s seboj v Avstralijo. Kjerkoli smo se pogovarjali o domači hrani in postrežbi, tam sem omenil Štormanovo gostilno.

Čeprav žalski svetniki obdavčujejo otroke in dojenčke (mogoče tudi mrtve), pa vseeno moram pohvaliti župana Milana Dobnika, da stoji ob strani gostilničarju, delodajalcu in človeku, ki se neverjetno trudi za dobro ime Slovenije in gostinstva. Pozivam župana in svetnike, če imajo to moč, da ne dovolijo gradnje, dokler se stvar ne razčisti. Ne morem razumeti, kako lahko dva člana komisije Darsa določita najboljšega ponudnika. Mogoče se bo v pravni obravnavi odkrilo veliko več, kot bi pa nekateri politiki želeli. Take stvari se dogajajo v vsaki demokratični državi, zato so potrebni pošteni ljudje, ki se ne dajo podkupiti.

Kot neodvisen svetnik v Marrickvilu - Sydney čestitam gospodu Štormanu, vsem delavcem, županu g. Dobniku in vsem drugim, ki se borite za boljšo in čisto Slovenijo.

HERMAN KOŽELJ,
Sydney, Avstralija

PREJELI SMO

Prezrta obletnica

Pred petinpetdesetimi leti, v novembru in decembru leta 1941, so nemški okupatorji, v okviru svojih prizadevanj za popolno in naglo ponemčenje okupiranega dela Slovenije, takozvane Spodnje Štajerske, množično izganjali Slovence v nemška taborišča. Pričeli so že oktobra in so v tem mesecu iz Rajhenburga odpeljali enajst transportov v razne nemške kraje, pretežno v Šlezijo. V novembru in decembru leta 1941 pa je šlo iz Rajhenburga kar 42 vlakov. Sledili so še transporti v prvi polovici leta 1942.

Zakaj so Nemci na zimo 1941-1942, v dokaj neugodnih vremenskih pogojih in vojni v Rusiji, tako množično izganjali Slovence iz Posavja in Obsotelja? Samo zato, da so lahko zadostili vztrajnim zahtevam kočevskih Nemcev, da se čim prej preselijo iz Kočevskega (pod italijansko zasedbo) v nemški rajh, pa čeprav dejansko na zasedeno slovensko ozemlje. Ob tem jim je bila usoda pregnanih slovenskih družin z njihovih domov in kmetij malo mar. Kot del v velikega nemškega naroda so se smatrali za pripadnike Herrenvolka.

Dogodki izpred 55 let, tako usodni za našo polpreteklo zgodovino, gredo mimo naše družbe in njenih ustanov skoraj neopaženi. V predvolilni in predreferendumski mrzlici pač za večino naših javnih medijev dogodki iz preteklosti niso zanimive teme. Uradne institucije, stranke in navsezadnje celo ustanove, ki se z zgodovino poklicno ukvarjajo, niso dogodkom iz leta 1941 posvetili posebne pozornosti. Svetla izjema je Sevnica, kjer so izgnanci sami pripravili spominsko zbirko dokumentov in pričevanj na našo usodo v letih 1941-1945 Mrtvim v spomin, živim v opomin. Pod tem značilnim in obvezujočim geslom je lokalno muzejsko zbirko pripravil koordinacijski odbor Društva izgnancev Slovenije iz Sevnice, za kar si zasluži vse priznanje in pohvalo.

CIRIL A. MARINČEK,
Celje

Bomo plačevali že plačano?

V teh dneh dobivamo v gospodinjstvih obvestila podjetja Vodovod-Kanalizacija ter komunalne direkcije Mestne občine Celje s pozivom k podpisu pogodbe o obnovi vodovodnega priključka. Cena priključka bi naj bila z 20 odstotki popusta 176.000 SIT, z možnostjo plačila 40 let oz. 12,05 SIT na dan pri plačilu vodarine. Pogodbo je treba podpisati do 31. 12. 1996, po tem datumu bi naj bili drugačni pogoji. Grozijo tudi z odklopom vode, če kdo ne bi hotel dati obnoviti priključka, ko bi ta dotrajal po njihovi presoji. Do tu vse lepo in prav, če...

Živim v okolju, kjer so priključki stari 22 let. Leta 1974 smo vsi graditelji plačali izgradnjo vodovodnega omrežja in vodovodnega priključka ter tiste čase drago vodovodno soglasje.

Po izgradnji smo vse od števca naprej dali v last in upravljanje podjetju Vodovod Celje. Takrat so nam zagotovili, da je sedaj v njihovem upravljanju in vzdrževanju vse, karkoli bi bilo potrebno popravila od števca dalje, tudi morebitna menjava priključka. Vse to bi naj bilo všteto v ceno vode in števnine.

Glede na to so nas sedanji pozivi na podpis pogodbe presenetili. Porabniki vode smo mnenja, da bomo s tem načinom morali plačati ponovno nekaj, kar smo že plačevali doslej, podjetje Vodovod-Kanalizacija pa si bo z blagoslovom občine kot monopolist pri preskrbi vode zagotovil sredstva za 40 let.

Če bi pri podjetju Vodovod-Kanalizacija doslej dobro gospodarili, bi lahko stroške za menjavo priključkov pokrivali iz cene za kubični meter porabljene vode. Ali so imeli pri Vodovodu-Kanalizaciji doslej slabe kalkulante ali pa hočejo priti na lahek način do stalnega prihodka denarja za 40 let? Sporna je tudi cena priključka in sicer: zemeljska dela-izkop itd.: 151.500 SIT, montažna dela + material 71.916 SIT.

Ker ta dela dobro poznam, bi v mojem primeru za cca 15 m porabil 20 ur skupno z zasutjem, če bi kopal sam. Dvomim pa tudi, da so stroški enega cestnega ventila alkaten ter spojnih delov cca 5 ur dela vredni 71.916 SIT. Če bi bil obrtnik, bi vsa dela v mojem primeru ocenil na največ 80.000 SIT, kar je mnogo manj od 223.416 SIT, kolikor je kalkulacija podjetja Vodovod-Kanalizacija Celje.

Podjetju Vodovod-Kanalizacija priporočam, da si naslednjič izmislijo obnove kanalizacije, pa čeprav plačujemo kanalščino, po njihovih stopinjah pa bodo šli drugi monopolisti: Elektro Celje, Telekom, Plinarna, TV kabelski sistemi itd., pa čeprav so vsi tudi zagotavljali, da se bo obnova in vzdrževanje plačevalo v ceni njihovih storitev.

V.d. direktorja mag. Marka Cvikla ter dipl.ing. Ivana Pfeiferja, podpisnika informacije o akciji zmanjševanja porabe vode, prosim, da malo širše obrazložita to zadevo, oz. odgovorita na moje pismo.

Prosim tudi, da nas porabnike seznanita tudi z bolj podrobno kalkulacijo, kot je navedena v informaciji za priključek. Odgovor bi želel še letos, da se bom lažje odl za podpis pogodbe.

Pa še to: pri obnovi priklj ka na taščini hiši sem letos tamkajšnji komunali plačal menjavo cevi in ventilov števca, brez cestnega ventil mojim izkopom 13.000 SIT

JOŽE JU
Škofja

IMEJMO SE RADI!

Za otroke bi naredili vse, pravimo, saj je največ naše ljubezni namenjeno njim. Kaj pa za bolne otroke? Bi naredili še več. So to samo besede? Priložnost imamo, da jih potrdimo z dejanjem.
Otroški oddelek celjske bolnišnice, tretje največje v Sloveniji, zbira sredstva za nakup prepotrebnega ultrazvočnega aparata. Pomagajmo jim uresničiti to željo.

Ž.R. 50700-603-31871, sklicevanje na št. 05 2742.
S pripisom: ultrazvok za otroški oddelek.

TEDENSKI SEZNAM DAROVALCEV ZA UZ APARAT:

Prostovoljni prispevki zbrani v frizerskem salonu "BOŽA" Celje -11.200 SIT
KOLINSKA Ljubljana - 5.000 SIT
OBČINA Žalec - 11.653,80 SIT
KOMUNALNO PODJETJE SLOVENSKE KONJICE - 20.000 SIT
Marija Alatič, Žalec - 2.000 SIT

IMEJMO SE RADI!

CENTER
TRGOVSKO PODJETJE d.d. CELJE

Tradicija dobrega nakupa

VESELE BOŽIČNE PRAZNIKE IN SREČNO NOVO LETO 1997 VAM ŽELI KOLEKTIV TRGOVSKEGA PODJETJA CENTER.

Hkrati se vam zahvaljujemo za zaupanje in se priporočamo za zvestobo še naprej.
Izkoristite priložnost ugodnih nakupov, saj smo v vseh poslovnih enotah poskrbeli za praznično ponudbo, posebej pa smo dobro založeni s svežim sadjem in zelenjavo. Peneča vina že od 299,00 tolarjev, 100 g Center kave pa dobite za 125,00 tolarjev.
Ob sobotah lahko kupujete do 18. ure, ob nedeljah pa v dežurnih trgovinah od 8. do 12. ure.

Tradicija dobrega nakupa - Center Celje

ZAHVALE, POHVALE

Imeli smo se lepo

V sredo, 13. 11. 1996, s se učenci, ki smo v minul letu tako ali drugače pris vali k ugledu II. osnovne š Celje, odpravili na nagra izlet. V skupini smo bili n boljši učenci iz vsakega raz da, športniki in pevci, uče raziskovalci in »kulturniki«.

Ob pol sedmi uri je na govorjeni kraj pripeljal av bus, ki nam ga je velikoduš prispeval Matjaž Zupanc, la nik Turistične agencije ZU Pot nas je vodila na Kras, k smo se najprej sprehodili Škocjanskih jamah in odk vali njih skrivnosti. Nato s se odpeljali do vojaškega m zeja Tabor v kraju Lok Lastnik muzeja je v nj predstavil nad 40.000 eks natov oz. stvari, ki so kak koli povezani s 1. in 2. svet no vojno.

Po ogledu smo se na Vrh ki pošteno podkrepili s ko lom in se odpravili proti mu. Po veseli in pesmi po vožnji smo se v Celje vr okoli šeste ure zvečer.

Še enkrat bi se rada zah lila vodstvu šole, ki je orga ziralo že kar tradicionalen let, še posebej pa Turisti agenciji ZUM za prijeten poučen izlet.

BARBARA ŽURA
učenka II. osnovne šole Ce

Dober posel v Nemčiji

Medtem ko je prodaja avtomobilov na slovenskem trgu v zadnjih mesecih vse skromnejša in je jasno, da lanski rekord (62 tisoč avtomobilov) ne bo dosežen, so v Nemčiji, najpomembnejšem evropskem trgu, zelo zadovoljni.

Oktobra so registrirali za 6,9 odstotka več osebnih avtomobilov kot oktobra lani (285 tisoč), v letošnjih desetih mesecih pa vsega skupaj več ko tri milijone vozil oziroma za 6,5 odstotka več kot lani v tem času. Oktober je po svoje še posebej zanimiv, kajti prodaja kabrioletov se je povečala kar za 32,4 odstotka, avtomobilov z dizelskim motorjem za 15,9 odstotka, medtem ko je bil posel z uvoženimi avtomobili večji za 8,3 odstotka. Med tovarnami je v ospredju Volkswagen, med avtomobili pa golf, vendar je njegova prodaja v desetih mesecih manjša kot je bila lani. Najbolje tuje prodajano vozilo je renault megane (več kot 55 tisoč), tržni delež tujih avtomobilskih tovarn je bil v desetih mesecih 32-odstoten, medtem ko so med vsemi tujimi tovarnami najuspešnejše japonske avtomobilske hiše, katerih tržni delež je 11,5 odstotka.

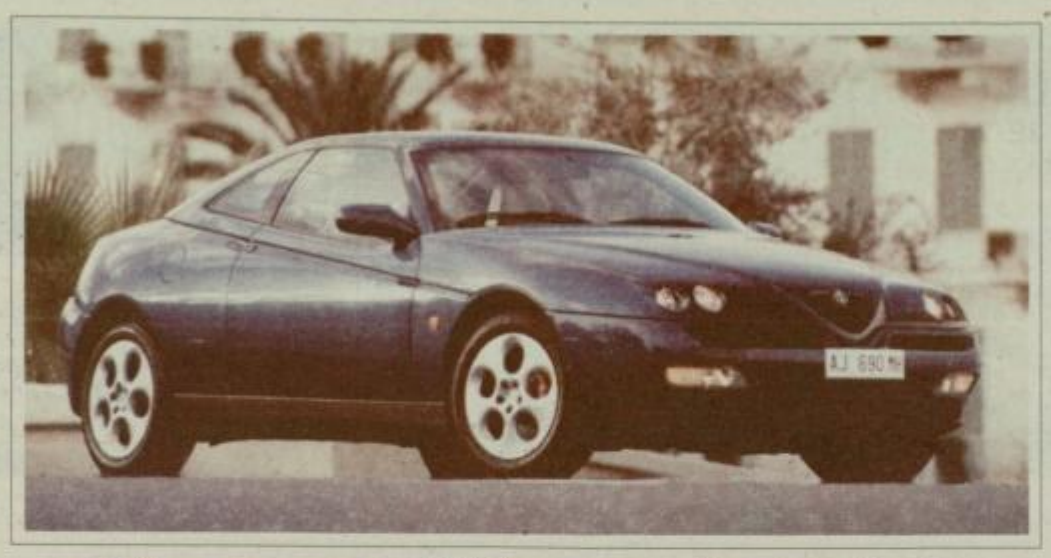

Alfa romeo GTV in novi šestvaljnik

Italijanska avtomobilska tovarna Alfa Romeo napoveduje veliko modelsko in tudi drugo ofenzivo (tako naj bi proizvodnjo leta 1998 povečala na več kot 200 tisoč avtomobilov), saj se je dokončno poslovila od znanih bokser motorjev (valji so postavljeni nasproti pod kotom 180 stopinj), poleg tega pa bo v modelskem letu na voljo tudi alfa GTV z novim motorjem.

Alfa GTV je zanesljivo eden najprijetneje oblikovanih kupejev, ki nekako po krivici ne doživijo večjega tržnega uspeha. Z modelskim letom 1997 bo avtomobil na voljo tudi s šestvaljnikom z gibno prostornino 2959-kubičnih centimetrov in po štirimi ventili na valj ter močjo 126 kW/220 KM pri 6300 vrtljajih v minuti. Ta motor je nekakšno blažje nasprotje V6 2,0 turbo motorju, ki se zdi za alfo GTV morda nekoliko presurov. Končne zmogljivosti alfe GTV so kljub temu zelo zanimive in spoštovanja vredne, kajti končna hitrost je 240 km/h, pospešek do 100 km/h pa zelo hitrih oziroma kratkih 6,7 sekund. Kdaj bo avto na voljo slovenskim kupcem, za sedaj še ni znano.

Evropska komisija in Audi

Nemški Volkswagen nima pretirane sreče s sodišči, pa tudi ne z znano in vplivno evropsko komisijo pri Evropski uniji. Ta namreč skrbi za to, da niso kršena osnovna pravila konkurenčnega in enakopravnega poslovanja znotraj unije.

Omenjena komisija je pred nedavnim opozorila VW oziroma tovarno Audi, ki je sestavni del koncerna VW, naj ne omejuje nakupov audijev v Italiji tedaj, ko kupci niso Italijani. Zgodba se je začela v začetku lanskega leta, ko je bila italijanska lira podcenjena, cene avtomobilov na italijanskem trgu pa zato veliko nižje kot v drugih državah. To se je poznalo tudi v Sloveniji, kajti velika večina vseh na sivo uvoženih avtomobilov je k nam pripeljala prav iz sosednje države. Po mnenju komisije pa je praksa VW oziroma Audija, ki je otežkočala nakupe audijev v Italiji v primeru, ko so te avtomobile hoteli kupiti Avstrijci, Nemci in drugi državljani članic EU, sporna zaradi tega, ker krši načelo proste trgovine znotraj unije. Če bo evropska komisija ugotovila, da so bila v tem primeru resno kršena načela, bo Volkswagen verjetno kaznovala. Vendar je primer zanimiv tudi za Slovenijo, kajti morebitni skorajšnji vstop v EU bo slovenske avtomobilske hiše kmalu postavil pred drugačna dejstva.

BORZA CEN

Na sejmu rabljenih vozil pred dvorano Golovec je bilo na prodaj 315 avtomobilov. Prodanih je bilo 5 vozil. Obiskovalcev na sejmu je bilo 1000.

tip avtomobila	letnik	DEM	letnik	DEM
Yugo 55 koral	87	2,400	90	3,200
Škoda favorit 136 LX	90	5,300	91	6,200
Lada samara 1300 S	90	5,400	92	6,500
Renault 4	87	2,400	92	4,500
Renault 5	90	7,300	93	8,500
Citroen AX 11 TRE	87	4,000	89	6,000
Fiat Tipo 1,7 D	86	4,800	90	9,000
Volkswagen Golf CL	89	10,200	94	17.800
Opel Kadett 1,3 S	86	7,300	89	9,300
Peugeot 205	89	6,500	91	11,000
BMW 316 i	86	8,500	87	10,500
Mercedes 190 D	90	24,500	–	——

Cene so okvirne!

Opel vectra karavan na domačem trgu

Če je bilo iztekajoče se leto v znamenju kupejev in morda kabrioletov, prihaja leto karavanov vseh vrst.

To velja tudi za slovenski tržni prostor, kjer so pred nedavnim začeli ponujati obnovljeni ford mondeo tudi v karavanski izvedenki, pripeljal se je peugeot 406 break ali karavan, pred nedavnim pa še opel vectra karavan. Pri Oplu imajo s tem avtomobilom na slovenskem trgu kar precej ambiciozne načrte, kar je morda tudi preprosta posledica dejstva, da so šli doslej tej nemški avtomobilski hiši tovrstni avtomobili kar dobro »od rok«. Opel vectra karavan je slovenskim kupcem tako na voljo s petimi paketi različne opreme (GL, GL plus, CD, pa CD sport in CDX) in gibno prostornino od 1,6 do 2,0-litra ter močjo od 100 do 170 KM, zraven pa je še povsem na novo razviti turbodizelski motor iz serije DI s po štirimi ventili na valj in neposrednim vbrizgavanjem goriva ter največjo močjo 82 KM. Na ta agregat so pri Oplu še posebej ponosni, saj pravijo, da gre za prvi motor takšne vrste, ki ga serijsko vgrajujejo v osebne avtomobile. Najcenejša izvedenka opla vectre karavan je na voljo za 34.561, najdražja pa za 57.768 mark.

Prodali desettisočo lado

Ruska Lada, tovarna, ki jo pri nas dobro poznamo, je na slovenskem trgu dokaj uspešna. V zadnjih treh letih so pri nas prodali kar 10 tisoč avtomobilov.

Ruska avtomobilska hiša je skoraj izjemno uspešna predvsem z lado nivo, ki je že nekaj let najbolje prodajani terenski avtomobil na slovenskem trgu. Zanimivo pa je, da je še vedno neznana usoda nove lade tako imenovane serije 21-10. Avtomobil so kot prototip in sicer v treh izvedenkah (kot limuzino, kombilimuzino in kot karavan) predstavili na nekaterih pomembnih evropskih avtomobilskih salonih (v Ženevi, Parizu in Frankfurtu), vendar dlje od prototipnih modelov le niso prišli.

Suzukijeva vitara in turbodizelski motor

Na slovenskem trgu je japonska avtomobilska tovarna Suzuki precej pred vso drugo japonsko konkurenco, čeprav je res, da njen program ni ne izjemno pester in tudi ne izjemno moderen. Pa vendar gredo swift, baleno in terenca samurai ter vitara razmeroma dobro v promet.

Terenska vitara, ki zaradi svoje podobe spada med lepše avtomobile te vrste, na voljo pa je v tri in petvratni izvedenki, je pred nedavnim dobila tudi nov motor, ki sicer ni posebej nov, saj je na voljo že v nekaterih drugih avtomobilih, vendar pa drži, da je skupno delo Mazde in Suzukija. To je 2,0-litrski turbodizelski agregat s polnilnikom hladilnega zraka in močjo 64 kW/87 KM pri 4000 vrtljajih v minuti. S tem motorjem zmore vitara največ 137 km/h, medtem ko je povprečna poraba po tovarniških podatkih 7,8 litra goriva. Popestritev motorne ponudbe pri vitari je po svoje razumljiva, saj gre v tem primeru za motor, ki se dokazuje predvsem s primerno elastičnostjo, kultiviranostjo in tudi prej zapisano varčnostjo. Vitara 2,0 TD bo slovenskim kupcem dosegljiva še pred koncem leta, domnevno pa naj bi bila njena maloprodajna cena nekako 44 do 45 tisoč mark.

AVTO CENTER MIKO
Teharje 21, ☎ tel. 411-388 DEM

ASTRA 1.4 GL, car., let. 92, bela	14.700
CROMA 2.0 i.e., let. 93, tem. moder, oprema	15.900
GOLF 1.3 JX, let. 91, bel	10.300
VW PASSAT 1.9 TDi, let. 94, bel, oprema	27.800
VW PASSAT GT VR6, let. 92, rdeč, klima	21.700
SUNNY 1.6 SLX, let. 87, met. moder	6.300
PEUGEOT 605 SRI, let. 93, bel, oprema	24.900
Y 10 FIRE, let. 88, tem. rdeč, oprema	4.300
GOLF 1.4 CL, nov, bel, oprema	24.395
POLO 60, nov, zelen	20.500
LANCER 1.5 GLXi, let. 91, met. moder, oprema	11.800
CLIO 1.2, let. 91, bel	9.800
CHARADE TS, let. 92, rdeč	7.300
R MASTER T 35 D, let. 86, rdeč	7.900

UGODEN KREDIT NA 3 LETA!
ODKUPUJEMO OHRANJENE GOLFE IN KADETTE!

ŽANA 20 LET

PRODAJNI CENTER LENA LEVEC

NOVI ODDELEK SADJA IN ZELENJAVE
SUPER IZBIRA - SUPER CENE

pomaranče
99,00 SIT/kg

orehi
669,00 SIT/kg

UGODNE CENE V VSEH NAŠIH ENOTAH

čokolada milka 100 gr
99,90 SIT

otroški šampanjec LEVJI KRALJ
630,00 SIT

UGODNO: srajce, bluze - 990,00 SIT, bunde 6.990,00 SIT

VABLJENI NA DROGERIJSKE ODDELKE V VELEBLAGOVNICO ŽANA ŽALEC IN PC LENA LEVEC

OTROŠKA TRGOVINA
RACMAN
Ljubljanska 7, 3000 Celje
objekt pri vrtnici (atrij znotraj)
tel.: 063 483-030

vse za otroka
od rojstva do 8 let

otroška hrana HiPP od prve stekleničke do velike žličke
dude in stekleničke NUK® in AVENT
kozmetika FISSAN in PENATEN
plenice in kremni robčki PAMPERS
čevlji PETEJAN in BAMBI
tekstil mini club in ostali
igrače CHICCO in mnogo drugih
oprema brevi
globoki in športni vozički:
Inglesina in Peg Perego

Prinesitelj tega KUPONA ima pri vsakem nakupu do 31. 1. 1997 15% POPUST

ZAVAROVALNICA TRIGLAV d.d.

OBMOČNA ENOTA CELJE
3000 Celje, Mariborska 1, tel.: 063 441-321, fax: 063 482 722

PREDSTAVNIŠTVA:
LAŠKO, Trubarjeva 9, tel.: 731-407, fax: 730-438
MOZIRJE, Hribernikova 2, tel.: 831-030, fax: 831-896
ROGAŠKA SLATINA, Celjska cesta 34 b, tel.: 815-023
SLOVENSKE KONJICE, Liptovska 6 a, tel.: 755-433, fax: 754-922
ŠENTJUR, Mestni trg 6, tel.: 741-077, fax: 743-707
ŠMARJE PRI JELŠAH, Rimska cesta 2, tel.: 821-010, fax: 821-657
ŠOŠTANJ, C. Lole Ribarja 2, tel: 882-942
VELENJE, Prešernova 8, tel.: 856-456, fax: 854-355
ZREČE, Cesta na Roglo, tel.: 760-190
ŽALEC, Mestni trg 6, tel.: 711-360, fax: 715-565

ZASTOPNIŠKE PISARNE:
KOZJE, Kozje 134, tel.: 781-311
PLANINA, Planina 70, tel.: 791-163
PODČETRTEK, Podčetrtek 10, tel.: 829-038
GORNJI GRAD, Attemsov trg 3, tel.: 843-068

Vodja prodajne mreže
Janko KOS

Predstav zavarovar

ZASTOPNIKI ZA OSEBNA ZAV
Slavko DJAKOVIČ, Čopova 17, Celje
Marko COKAN, Opekarniška 12/a, Ce
Friderik DOBRAJC, Linhartova 22, C
Gregor NOVAK, Ul. Bratov Vošnjak 5

Organizator prodajne mreže za območje Upravne enote Celje
Vlado MAJER

Miran BOH, Pod kostanji 8, 3000 Celje, tel.: 38-632 zastop Celje-center, Dolgo polje

Franc BRGLEZ, Mariborska cesta 76 a, 3000 Celje, tel.: 411-768 zastop: Celje - Babno

Adolf CEHNER, Vizore 1/a, 3203 Nova cerkev, tel.: 772-485 zastop: Nova cerkev

Edi FIDLER, Čopova 14, 3000 Celje, tel.: 484-430 zatop: Celje - Skalna klet

Ivan GOLIHLEB, Arclin 40, 3211 Škofja vas, tel.: 772-355 zastop: Trnovlje

Marjan GORJANC, Milčinskega 12, 3000 Celje, tel.: 36-595 zastop: Zagrad - Košnica

Mirko HOSTNIK, Goriška 1, 3000 Celje, tel.: 452-316 Zastop: Ostrožno del - Nova vas

Metod JERŠIČ, Vrtna ulica 21, 3220 Štore, tel.: 771-305, zastop: Nova vas

Andrej TOMAŽIN, Cesta v Laško 17, 3000 Celje, tel.: 481-872 zastop: Celje - Zelenica

Franc ULAGA, Zadobrova 17, 3211 Škofja vas, tel.: 33-780 zastop: Celje - Ostrožno

Ivan VREČAR, Kompole 95/a, 3220 Štore, tel.: 771-497 zastop: Celje - Hudinja

Organizator prodajne mreže za območje Upravnih enot Slovenske Konjice in Šmarje
Miha ZAKOŠEK

Valter ADRINEK, Rogatec 92, 3252 Rogatec, tel.: 827-006 zastop: Rogatec

Anton BEVC, Kot 10, 3250 Rogaška Slatina, tel.: 816-851 zastop: Rogaška Slatina

Darko ČEBULAR, Kozje 94/a, 3260 Kozje, tel.: 781-354 zastop: Kozje

Dominik FAJS, Gaj 11, 3240 Šmarje pri Jelšah, tel.: 821-574 zastop: Šmarje

Miran FAJS, Gaj 11, 3240 Šmarje pri Jelšah, tel.: 821-574 zastop: Mestinje

Jože JELENKO, Dobrova 50/a, 3210 Slovenske Konjice, tel.: 760-633 zastop: Slovenske Konjice

Branko KLANČNIK, Delavska 9, 3210 Slovenske Konjice, tel: 753-589 zastop: Draža vas

Dušan REŠ, Brdo 18, 3210 Slovenske Konjice, tel.: 755-461zastop: Loče/Poljčanah

Miljan SKARLOVNIK, Rimska cesta 13, 3210 Slovenske Konjice, tel.: 753-785 zastop: Stranice

Matjaž ZORC, Ul. T. Melive 6, 3210 Slovenske Konjice, tel.: 754-910 zastop: Gabrovnik

Črtomir ŽAGAR, Planina na Pohorju 44, 3214 Zreče, tel.: 760-757 zastop: Zreče

Organizator prodajne mreže za območje Upravne enote Laško
Mojca STEINER

Marko ČESNIK, Ul. OF 2, 1433 Radeče, tel.: 0601/81-562 zastop: Radeče - Vrhovo

Brane KRAMPUŠEK, Titova 18, 1433 Radeče, tel.: 0601/85-414 zastop: Radeče - Zid. most - Rim. Toplice

Stanko KOLENC, Gotovlje 106/e, 3310 Žalec, tel.: 715-338 zastop: Griže - Zabukovica

Drago KOS, Prapreče 15, 3305 Vransko, tel.:725-055 zastop: Vransko

Henrik KRAJNC, Ložnica 26/d, 3310 Žalec, tel.: 712-866 zastop: Žalec - Gotovlje

Jože PODBORNIK, Sp. Roje 11, 3311 Šempeter v Sav. dolini, tel.: 701-290 zastop: Prebold

Uroš PRISLAN, Parižlje 64, 3314 Braslovče, tel.: 720-387 zastop: Braslovče

Toni RAMŠAK, Podvrh 110, 3314 Braslovče,- tel.: 720-753 zastop: Tabor

Dejan URANKAR, Šempeter 138, 3311 Šempeter v Sav. dolini, tel.: 701-705 zastop: Šempeter

Karel ZUPAN, Dobriša vas 11, 3301 Petrovče, tel.: 707-357 zastop: Petrovče

Miran AHTIK, Škalska 17, 3320 Velenje, tel.: 893-802 zastop: Velenje - Šalek

Peter TAJNIK, Ravne 180, 3325 Šoštanj, tel.: 893-009 zastop: Ravne - Plešivec

Organizator prodajne mreže za območje Upravnih enot Mozirje in Šentjur
Milica STEGU

Boris LAMUT, Bočna - Kropa 12, 3341 Šmartno ob Dreti, tel.: 843-341 zastop: Gornji grad

Marija MAROLT, Ob Savinji 5, 3330 Mozirje, tel.: 731-876 zastop: Mozirje - Loke

Cvetka OMLADIČ, Cesta na Vrhe 15, 3330 Mozirje, tel.: 832-989 zastop: Šmartno/Dreti

Božo PLESEC, Šolska ulica 12, 3330 Mozirje, tel.: 832-844 zastop: Varpolje

Janez PREPADNIK, Luče ob Savinji 2, 3334 Luče, tel.: 844-092 zastop: Luče

Robert PRUŠEK, Praprotnikova 3, 3330 Mozirje, tel.: 832-030 zastop: Ljubno ob Savinji

Ivan SOVINŠEK, Rosuljska cesta 5, 3333 Ljubno ob Savinji, tel.: 841-405 zastop: Rečica/Savinji

režo za sklepanje ov, podjetnikov in nikov

tefan STERNIŠA, Zg. Kostrivnica 10, Podplat
leksander PLAUSTEINER, Hubadova 3, Celje, tel.: 33-782
tanko PRISLAN, Parižlje 34/a, Braslovče, tel.: 722-278
iran ZALOŽNIK, Lipa 12/a, Frankolovo, tel.: 774-710
iran KOVAČIČ, Škofja vas 30, Škofja vas

Ob bližajočem se novem letu se Zavarovalnica Triglav zahvaljuje vsem svojim zavarovancem in poslovnim partnerjem za sodelovanje, zvestobo in zaupanje. Vam in vašim družinam želimo vesel božič ter srečno in uspešno novo leto 1997 z željo, da še naprej ostanete z nami.

Namesto novoletnih voščilnic bomo denar namenili Otroškemu oddelku Splošne bolnišnice Celje.

Darko KRUŠIČ, Zadobrova 132, 3211 Škofja vas, tel.: 461-073 zastop: Ljubečna

Robert KVAR, Teharska cesta 117, 3000 Celje, tel.: 483-618 zastop: Prekorje - Škofja vas

Franc MALI, Proseniško 34, 3230 Šentjur pri Celju, tel.: 743-093 zastop: Proseniško

Branko PEZDEVŠEK, C. frankolovskih žrtev 3, 3000 Celje, tel.: 35-932 zastop: Celje - Lopata

Metod PINTER, Frankolovo 13, 3213 Frankolovo, tel.: 774-864 zastop: Frankolovo

Marjan PUKL, Zagrad 66/c, 3000 Celje, tel.: 484-279 zastop: Štore - Prožinska vas

Mitja ROŠER, Zavrh 3/b, 3204 Dobrna, tel.: 778-328 zastop: Dobrna

Tomaž SKAMEN, Ivenca 19/a, 3212 Vojnik, tel.: 772-407 zastop: Vojnik - Arclin

Andrej SRABOTNIK, Žagarjeva 4, 3000 Celje, tel.: 36-465 zastop: Celje - Otok

Matjaž OŠLAK, Slake 8, 3254 Podčetrtek, tel.: 829-281 zastop: Rog. Slatina

Franc PLAHUTA, Pilštanj 35, 3261 Lesično, tel.: 35-508 zastop: Lesično

Mirko PLANINŠEK, Vršna vas 3, 3253 Pristava pri Mestinju, tel.: 823-371 zastop: Zibika

Leon PLEVNIK, Podplat 3/a, 3241 Podplat, tel.: 824-120 zastop: Podplat - Kostrivnica

Maks ŠTRAUS, Virštanj 3, 3254 Podčetrtek, tel.: 829-076 zastop: Podčetrtek

Vlado VINDAR, Sedlarjevo 24/b, 3255 Buče, tel.: 808-031 zastop: Bistrica/Sotli

Robert ŽVEGLER, Tratna 18/b, 3231 Grobelno, tel.: 794-078 zastop: Grobelno-Šentvid

Cvetka FURMAN, Jernej 20/b, 3215 Loče pri Poljčanah, tel.: 763-285 zastop: Jernej

Jožef JAKOP, Vitanje 196, 3205 Vitanje, tel.: 775-073 zastop: Vitanje

Bojan OJSTERŠEK, Badovinčeva 4, 3270 Laško, tel.: 731-379 zastop: Laško - Rečica

Vera PADEŽNIK, Lahomšek 29, 3270 Laško, tel.: 730-142 zastop: Laško - Šentrupert

Jelka TRAVNER, Vrh nad Laškim 12/a, 3270 Laško, tel.: 739-048 zastop: Laško - Vrh

Organizator prodajne mreže za območje Upravnih enot Velenje in Žalec **Srečko POTOČNIK**

Matej AŠENBERGER, Železno 5/a, 3310 Žalec, tel.: 828-070 zastop: Liboje - Levec

Branko BIZJAK, Šmartno ob Paki 101/a, 3327 Šmartno ob Paki, tel.: 886-065 zastop: Polzela

Rihard DERŠEK, Dobriša vas 4/a, 3301 Petrovče, tel.: 708-037 zastop: Žalec

Jože DOBNIK, Latkova vas 237, 3312 Prebold, tel.: 701-951 zastop: Latkova vas - Marija Reka

Aleš DOLŽAN, Dobriša vas 52/b, 3301 Petrovče, tel.: 707-184 zastop: okolica Žalca

Zdravko JOŠT, Goriška 40, 3320 Velenje, tel.: 850-552 zastop: Velenje - center

Leon KAUZAR, Laze 11/a, 3320 Velenje, tel.: nima zastop: Velenje - Črnova

Marjan KITEK, Šmarška 23, 3320 Velenje, tel.: 851-608 zastop: Velenje

Vladimir KOMPAN, Topolšica 126, 3326 Topolšica, tel.: 892-058 zastop: Topolšica - Zavodnje

Ivan KREFT, Cesta I 1, 3320 Velenje, tel.: 853-111 zastop: Velenje

Milan MEVC, Splitska 46/a, 3320 Velenje, tel.: 857-934 zastop: Šoštanj

Danijel MLINŠEK, Lipje n.h., 3320 Velenje, tel.: 852-970 zastop: Velenje - Ceste

Ivo POLESNIK, Podvin 1/b, 3313 Polzela, tel.: 720-031 zastop: Andraž - Šmartno

Roman TORI, Šalek 106, 3320 Velenje, tel.: 855-048 zastop: Velenje - center

Nande BOŽIČ, Planina 26, 3225 Planina pri Sevnici, tel.: 791-131 zastop: Planina

Stojan DOLAMIČ, Primož 14, 3230 Šentjur pri Celju, tel.: 742-463 zastop: Dramlje

Ivan LJUBEJ, Ul. F. Malgaja 44, 3230 Šentjur pri Celju, tel.: 741-558 zastop: Šentjur - Hruševec

Jože LORGER, Botričica 1, 3230 Šentjur pri Celju, tel.: 741-280 zastop: Šentjur - Pešnica

Ervin SALAMON, C. M. Zidanška 9/a, 3230 Šentjur pri Celju, tel.: 794-160 zastop: Šentjur - Stopče

Janez ŠIBAL, Uniše 7, 3232 Ponikva, tel.: 792-139 zastop: Ponikva

Stanko ŽIBRET, Dobje pri Planini 2, 3224 Dobje pri Planini, tel.: 796-102 zastop: Dobje - Kalobje

Branko GOROPEVŠEK

OD BRALNIH DRUŠTEV DO LJUDSKE KNJIŽNIC

Skice iz razvoja knjižničarstva, knjižnic in bralne kulture v Cel

Vse za ljudsko prosveto

Tega se niso zavedali samo rodoljubi, organizirani v Narodni čitalnici, ampak tudi v drugih narodnih društvih in političnih strankah. Že ob koncu 19. stoletja so se na družbenem in političnem področju zgodile velike spremembe. Vsesplošen tehnični in gospodarski napredek je generiral spremembe tudi na družbeno-prosvetnem področju. Ne samo, da se je razširila volilna pravica na vse sloje moškega prebivalstva, kazala se je tudi potreba po izobraževanju. In sicer v jeziku, ki ga je ljudstvo uporabljalo pri vsakdanjem komuniciranju, tj. materinem jeziku. Pritiski so se izvajali na šole in šolske programe, javljala pa se je tudi potreba po javnih knjižnicah. **Adolf Ribnikar**, glavni zagovornik narodnega knjižničarstva v tem obdobju, je v tej zvezi v Omladini zapisal: »*čitalnice, bralna društva, obstoječe knjižnice, bodisi čitalniške, bodisi učiteljske ali šolske, izobraževalna društva in druga naša izobrazna sredstva bi sicer po svojem bistvu morala skrbeti za ljudsko prosveto, vendar njihovo delovanje kaže, da daleko ne dosežajo svojega smotra.*« Mnenja je bil, da bi morale biti pri nas čitalnice tiste kulturne organizacije, ki bi dajale »*ljudstvu po končani šoli priliko, še nadalje izobražati*«. Priporočal je njihovo modernizacijo.

»*Da narod premalo čita in uživa preveč slabe duševne hrane*«, so se pričeli zavedati tudi odborniki pri celjski čitalnici. Bogatitev knjižnega fonda, predvsem pa lastništvo starih in že za tiste čase redkih knjig je sloves knjižnice **Narodne čitalnice v Celju** poneslo daleč naokrog, tudi v znanstvene kroge na Češko.

Kljub temu pa odborniki z delom knjižnice niso bili povsem zadovoljni. Ideje o ljudskih knjižnicah so trkala tudi na vrata Narodne čitalnice v Celju in vse več društvenikov se je pričelo navduševati za novo obliko knjižničarstva. Tako se je že februarja 1906 pojavila ideja, da bi čitalnica ustanovila ljudsko knjižnico za celjsko okolico. »*Vsi govorniki so povdarjali, da bi bilo nujno potrebno ustanoviti tako knjižnico. Veliko se je razmotrivalo tudi kako se naj bi ta knjižnica ustanovila in kje bi se nastanila*«, lahko preberemo v zapisniku s seje odbora čitalnice. Vendar so odborniki sprva sklenili le, da bodo za novo knjižnico pričeli zbirati gradivo, dr. Serneca pa so zadolžili, naj se o ustanovitvi ljudske knjižnice posvetuje s prof. dr. Murkom v Gradcu.

V celjskem Narodnem domu na Trgu Jožefa II. je bilo v zadnjih dveh desetletjih rajnke Avstrije kulturno in politično središče celjskih Slovencev. V stavbi je imela svoj prostor tudi Narodna čitalnica s knjižnico.

Celjska akademska mladina prevzela pobudo

Seveda pa ideja o ljudski knjižnici ni bila njihova, ampak so si jo »izposodili« pri svojih »naraščajnikih«. Študentje in dijaki, ki so se šolali na Dunaju, v Gradcu in Pragi, so že v prvih letih dvajsetega stoletja spoznavali, da se lahko budi in krepi nacionalna zavest in pripadnost med vsemi sloji naroda le z izobraževanjem. Razočarani nad takratnim šolstvom z zastarelim učnim programom so zato po vzoru drugih narodov takratne Avstrije, predvsem Čehov in Nemcev, vse upe polagali na ljudske knjižnice, ki bi naj zapolnile omenjene vrzeli, zato so jih zelo priporočali tudi v slovenskih deželah.

V mestu ob Savinji je gibanje za ljudske knjižnice doseglo prvi vrhunec sredi prvega desetletja, ko se je celjska akademska mladina organizirala v dveh društvih: Klubu slovenskih akademikov *in* narodno-radikalni celjski podružnici Prosvete. Prvi so se organizirali narodni radikalci. Decembra 1906 so ustanovili Celjski odsek Prosvete, katerega namen je bil ustanavljanje ljudskih knjižnic in izobraževalno delo v narodno izpostavljenih krajih, zlasti v okolici Celja. Kljub te so v naslednjih letih us li vrsto ljudskih knjiž Prosveta v Celju nikoli vsem zaživela.

Leto kasneje (1907) tekmovanje s svojimi nič manj vnetimi naro dikalnimi vrstniki spu celjski **Triglavani**, ki vodil **Šandor Hrašovec** tanovili Klub napredn venskih akademikov. K zakaj so ustanovili vzp klub s povsem iden programom, nam n prikazuje pričevanje v omenjene skupine d dorja Hrašovca: »*Videl da so nam tla v Celju u ša kot radikalcem. Za sklenili, da predvsem mo z nabiranjem knji pravnih za ljudske k ce.(...) V kratkem smo li okoli sto knjig in 60 denarju.(...) Večji del nega denarja smo pora nakup novih knjig in z vo.*«

Delo v klubu je bilo i leto intenzivnejše. Že nje leto, v času septem dogodkov, je klub kot vor na nemško skru slovenske lastnine v napovedal ustanovitev novih ljudskih knjižnic ski okolici. Napoved s sničili že spomladi 190 prtjem knjižnice v G pri Celju.

ITA HESS - RAK

ZADNJI VITEZ - PLEMENITI HELDENSTAMM

47

Ita se ni razumela na trgovske posle, toda slišala je od trgovca Frühaufa in drugih, ki so vsi hiteli svoj denar trdno investirati, ker je bil konec vojne za Avstrijo zelo negotov in se jim je bilo bati, da tudi denar zgubi svojo veljavo. O tem se je povsod govorilo. Je moralo res tako priti, da je bilo z Ernestovo smrtjo črtano tudi ime Schwarzerjevih iz seznama? Ita ni mogla ničesar upati in ničesar izgubiti, vendar jo je ta misel bolela. Najbolj pa jo je prizadela vest, da stanuje gospodična Dragutin pri gospe Schwarzerjevi. Kako čudno, je mislila Ita, iz sovraštva do gospe Schwarzerjeve je oddajala pošto v bližnji vasi Podsredi, samo da bi gospa ne zvedela, s kom si dopisuje. Izza časa, ko sta bili še prijateljici, je gospodična vedela, s kako radovednostjo je gospa vso pošto zasledovala. In sedaj je zavzemala Ernestovo mesto!

Življenje je res včasih nerazvozljiva uganka.

Vedno bolj se je morala Ita zavedati, da gre kljub vsemu življenje dalje, da mora, kakorkoli že, tudi za njo iti dalje. V mislih se je mnogo mudila pri Kinkovih bratih. Resnično, tudi njeno življenje je bilo svojevrstno. Oba brata sta ji bila všeč. Vinko bi moral prednjačiti, toda četudi se ji ni zdelo lepo in prav, se je odločila za Pepija. Gotovo je bil bolj privlačen, ker je bil podoben Ernestu. Sedaj je bil odsoten in Ita ni o njem nič zvedela. Ljudje so govorili, da na Balkanu ne gre vse v redu in da od tam pošta zelo težko pride. Tako je opravičevala njegov molk.

Pepi Kink je bil zopet v svoji službeni enoti. Vsi tovariši so kmalu ugotovili, da se je močno spremenil. Ni mu bilo treba govoriti, da bi izdal, kaj se je na dopustu zgodilo. Iz študioza je prišel nazaj sanjač. Tovariši so ga izpraševali in delali dovtipe zaradi njegove spremembe. Ni se več toliko ukvarjal s knjigami. Večkrat je duševno odsoten gledal za kolobarčki dima, ko je kadil. Prosti čas je porabil tudi za pisanje pisem, ki so bila namenjena Iti. Zaradi tamkajšnjih razmer pa so se ta pisma že pred ciljem zgubila. Od romunske fronte do Pulja je bila dolga pot. Pošta je šla s težavo in negotovo dalje. Bili so to zadnji utripi nesrečne vojne. Bližajoči se konec je bil viden povsod. Da je vojna zgubljena, je jasno videl vsak. Veliko vprašanje, kaj bo sedaj, je stalo pred vsakomer. Na vseh ustih so krožila najrazličnejša domnevanja.

So bila to samo domnevanja? - Kmalu so se vsa ta domnevanja spremenila v resnico. Avstrija je morala kapitulirati. Osemsto let vladajoča hiša Habsburžanov se je morala vdati.

Razkosana Avstrija je razpadla. Nastale so samostojne države in zemljevid srednje in zahodne Evrope se je v marsičem spremenil. Med temi je bila tudi novo nastala država Jugoslavija, ki se je sprva imenovala s kraticami SHS, kar je pomenilo Srbija, Hrvaška, Slovenija. Pozneje so to ime spremenili v Jugoslavijo.

Nove spremembe so prizadele tudi mesto Pulj, kjer sta stanovali družini Rak in Kink, in Kotarski zaliv, kjer je bil Vinko. Vsa Istra s Puljem je pripadla Italiji, medtem ko je Dalmacija, do njenega najjužnejšega dela do Kotora - bila dodeljena Jugoslaviji.

Tako sta bila Ita in Vinko ne samo zaradi velike odaljenosti, temveč tudi zaradi državne meje, ločena. Pri prevratu so jugoslovanski pooblaščenci zasedli Pulj.

Rdeče-belo-modre zastavice so se povsod prodajale. Vsi tisti, ki so se imeli za Jugoslovane, so jih nosili kot znak na prsih, čepici ali na klobuku.

Dogodek, ki je Iti za vse življenje ostal v spominu, naj bo tu naveden, ker spada v zgodovino.

Bilo je 1. novembra 1918. Točno ob štirih popoldne se je začelo pozdravno streljanje. Vsa vrata velikega arsenala, ki so bila sicer vedno strogo zastražena in omejevala dostop nepoklicanim, so bila na stežaj odprta ter dovoljevala vhod bližajoči se nepregledni množici. Vojna ladja Habsburg je bila zasidrana v nabrežju v notranjosti arsenala. Vse, kar je imelo noge, je hitelo tja. V hipu je bila zbrana tam nepregledna množica, da bi prisostvovala zadnjemu oficielnemu pozdravu c. kr. monarhije. Na ladji je še vihrala avstrijska zastava. Pri zadnjem pozdravnem strelu je vojaška godba še enkrat zaigrala avstrijsko himno. Vse je stalo v pozoru ter uprlo oči v zastavo.

Ob koncu himne se je zastava počasi in previdno pon navzdol, medtem ko se je na paralelni vrvi obenem d jugoslovanska zastava. Najrazličnejša čustva so globok tresla navzočo množico, ki je stala kot ukovana s pogl na zgodovinsko dejanje. To je bil globoko občuten trenut je ostal vsem v nepozabnem spominu. Sredi pomembn sta se zastavi srečali in sta za nekaj minut obstali. To j nemo govoreče ganljivo srečanje, kar je vsak po svoje o Potem sta se počasi premikali na svojih nasprotnih pote

Ko je jugoslovanska zastava dosegla svojo višino in po zavzela mesto bivše avstrijske, je godba zaigrala jugosl sko himno. Ob koncu vse ceremonije so avstrijsko z sneli in jo zložili, da bi jo kasneje za vedno odstranili.

Je bila tu politična pomota ali so bila druga povelja ure na? Resnica je bila, da so čez nekaj dni italijanske č mornarica vkorakale v Pulj. Vse, kar je bilo vojaškega po so Italijani zasedli. Jugoslovani pa so morali Pulj zapusti

Zopet je bil tu praznik vseh svetnikov, zopet so bili g okrašeni in zopet sta stali v Schwarzerjevi hiši dve ko prostoru, kjer je gospa Schwarzerjeva vsako leto pletla Vse je bilo kakor prej samo eno se ni moglo več ponoviti. rumeno-črni trakovi niso več krasili vencev. Ti so n predalu komode poleg plemiškega pisma svoje večno p lišče. Avstrijska cesarska država ni več obstajala.

Vsa zamišljena se je gospa Schwarzerjeva predala sv delu. Njene misli so bile zmedene in grenke. Zamislila eno leto nazaj, ko je bil Lumpi, njihov zvesti pes, še tuka z žalostnimi očmi spremljal njeno delo.

Ji je moglo biti kdaj težje se pogovarjati s svojimi pokoj kot je bilo to letos? Monarhije ni bilo več, častniška odli nja njenih dragih so zgubila vso veljavo, posestvo j prodano, namesto Ernesta je bila v hiši Gudula, ki niti Schwarzer ni imela.

Prevzel jo je občutek, da je nekaj napačno storila, kot med njo in umrlimi nekaj odtujilo. Njeno življenje je z novo obliko, in četudi je bila prepričana, da je iz najboljšo pot, se ni mogla otresti tega občutka. To jo je vznemirjalo, da je vstala in prosila Gudulo, naj ji družbo. Ker je ta prav takrat čitala zelo napeto povest, glasno nadaljevala pri gospe. Ta je le raztreseno posl toda nekaj je bilo vendar tu, kar je njene misli motilo i pomagalo preko neprijetnega občutja.

Zgotovljene vence sta skupno nesli na pokopališče. G se je spomnila, da se je pred letom prav tu srečala z Ito. hotela o tem govoriti, vendar se je še pravočasno prem »Če je deklica prebolela?« je preudarjala. Kaj pomeni iz velike ljubezni, je čutila sama, zato je sočustvovala z Ito. Ernestovo smrt je odkritosrčno obžalovala.

ROJSTVA

V celjski porodnišnici so odile:

6. 12.: Sonja SLUGA iz Griž - deklico, Anica MASTNAK iz Loke pri Žusmu - deklico, Mokina OXANA iz Celja - deklico;

7. 12.: Bojana BAUMKIRHER z Celja - deklico, Zdenka GERMEK iz Grobelnega - deklico, Majda JAZBINŠEK iz Loke pri Žusmu - dečka in Stanka STRAJHAR iz Celja - dečka;

8. 12.: Erika KUNSTEK iz Togaške Slatine - dečka, Rozalija PIRŠ iz Slovenskih Konjic - deklico in Ksenija DRAGANOVIČ iz Mozirja - deklico;

9. 12.: Marija KRAMER iz Šitor - deklico, Nada ŠARENAC MARC iz Celja - deklico, Tanja GAJŠEK iz Celja - dečka, dvojčka, Valentina IVANUŠ iz Šentjurja - dečka, Antonija OCVIRK iz Vranskega - deklico, Mateja TENER iz Gomilskega - dečka in Damjana GRAČNAR iz Petrovč - deklico;

10. 12.: Anita KLADNIK iz Šoštanja - dečka, Nada RAZDEVŠEK iz Dobrne - deklico, Manica ČREMOŠNIK iz Braslovč - dečka in Maja PUČKO GNAMUŠ iz Raven na Koroškem - dečka;

11. 12.: Romana AŠKERC iz Laškega - deklico, Jožica DEJA z Rečice ob Savinji - dečka, Jožica BORŠIČ iz Šentjurja - dečka, Silva BOROVNIK iz Šempetra - dečka, Silva KLENE iz Podplata - dečka in Marija KOP iz Slovenskih Konjic - dečka;

12. 12.: Sarita MRAMOR iz Prožinske vasi - deklico, Kristina PETEK iz Celja - dečka, Liljana VIDMAR iz Celja - dečka in Vesna KVAS iz Celja - deklico.

POROKE

Šmarje pri Jelšah

Poročila sta se Slavko BRAČUN iz Poredja (Republika Hrvaška) in Simona ŠKRABLIN iz Rajnkovca.

SMRTI

Šentjur pri Celju

Umrla sta Anica DROBNE, 40 let iz Hrastja in Pavel UŽMAH, 61 let iz Straške Gorce.

Šmarje pri Jelšah

Umrli so: Miroslav GOLE, 32 let iz Zg. Tinskega, Anton KAMENŠEK, 71 let iz Zibike, Rudolf KAMENŠEK, 74 let iz Plati in Štefan PLANINŠEK, 60 let iz Sv. Štefana.

Velenje

Umrli so: Alojzij RUPNIK, 62 let iz Dola pod Javorjem, Mihael KRIŽNIK, 78 let iz Bistrice ob Sotli, Marija MOVH, 90 let iz Šoštanja, Franc KOVAČ, 67 let iz Gavc, Alojzij ŽLIČAR, 75 let iz Celja in Vid TAMŠE, 68 let iz Velenja.

Žalec

Umrla sta Justina RASTOČNIK, 85 let iz Ločice ob Savinji in Alojz RAK, 70 let iz Latkove vasi.

Zavod Osnovna šola Primoža Trubarja Laško

objavlja na osnovi sklepa o potrebi po sklenitvi delovnega razmerja prosto delovno mesto

učitelja biologije in gospodinjstva

Kandidati morajo poleg splošnih izpolnjevati še naslednje pogoje:

-predmetni učitelj ali profesor biologije in gospodinjstva

Izbrani kandidat bo sklenil delovno razmerje za določen čas zaradi nadomeščanja delavke na bolniškem dopustu.

Delovni čas, krajši od polnega, bo kandidat začel **6.1. 1997.**

Pisne prijave z dokazili o izpolnjevanju pogojev pošljite v 8. dneh po objavi na naslov: **Osnovna šola Primoža Trubarja Laško, Trubarjeva ulica 20, 3270 Laško.**

Zavod Osnovna šola Primoža Trubarja Laško

objavlja na osnovi sklepa o potrebi po sklenitvi delovnega razmerja prosto delovno mesto

učitelja razrednega pouka

Kandidati morajo poleg splošnih izpolnjevati še naslednje pogoje:

-učitelj ali profesor za razredni pouk
-opravljen strokovni izpit in opravljeno izobraževanje za opisno ocenjevanje.

Izbrani kandidat bo sklenil delovno razmerje za nedoločen čas s polnim delovnim časom, in sicer **6.1. 1997.**

Pisne prijave z dokazili o izpolnjevanju pogojev pošljite v 8. dneh po objavi na naslov: **Osnovna šola Primoža Trubarja Laško, Trubarjeva ulica 20, 3270 Laško.**

RATING d.o.o. Celje

Družba za revizijo in svetovanje

objavlja prosto delovno mesto

knjigovodje

Pogoji:

-najmanj srednješolska izobrazba, dokončana 4-letna srednja šola ekonomske smeri (ekonomski tehnik)
-najmanj 2 leti delovnih izkušenj na mestu knjigovodje v sintetičnem knjigovodstvu
-poznavanje tehnik dela z računalnikom
-vozniški izpit B kategorije

Delovno razmerje bomo sklenili za nedoločen čas s polnim delovnim časom in trimesečnim poskusnim delom. Prijave z dokazili o izpolnjevanju pogojev pošljite v 8. dneh po objavi na naslov: **Rating d.o.o. Celje,** Gosposka 7, Celje.

VTV PRIPOROČA

Torek, 24. 12. ob 20.30: Vera je dar

Dr. Franca Krambergerja bodo lahko gledalci VTV spoznali ne le kot mariborskega škofa ampak tudi kot človeka, ki je letos praznoval svoj 60. rojstni dan, ki verjame v skorajšnjo beatifikacijo škofa Antona Martina Slomška in ki ima kljub obilici dela svoj prosti čas...

V letu 1997 želimo v svojo sredino vključiti ambiciozne, vztrajne, domiselne in strokovne nove sodelavce. Če svojo poklicno kariero vidite v trgovini in izpolnjujete prej naštete kriterije se nam javite v 10 dneh za naslednja področja dela:

Vodenje računovodstva in financ

Od vas pričakujemo višjo ali visokošolsko strokovno izobrazbo ekonomske smeri z vsaj 4-letnimi izkušnjami na zahtevnejših opravilih v računovodstvu in financah. Vaše izkušnje iz trgovine so še posebej dobrodošle. Ne bojite se novih izzivov ker veste, kako jih spremeniti v prednosti.

Vodenje komericale

Od vas pričakujemo višjo ali visokošolsko strokovno izobrazbo ekonomske smeri z vsaj 4-letnimi izkušnjami v marketingu. Vaše izkušnje iz trgovine so pomembna prednost. Sicer vozite avto in imate polno glavo idej za povečanje prometa, a jih v sedanji firmi ne morete uresničiti.

Dekorater

Od vas pričakujemo končano poklicno aranžersko šolo z vsaj 2-letnimi delovnimi izkušnjami v branži. Ideje in iznajdljivost so vaša bistvena prednost. Vozite avto in hodite po svetu z odprtimi očmi.

Hišnik

Vi imate končano poklicno šolo kovinarske ali elektro smeri in vsaj 2 leti delovnih izkušenj v branži. Izpit za kurjača, delavnost, praktičnost in iznajdljivost so vaša prednost.

Vaše vloge pričakujemo najkasneje v 10. dneh na naslovu:

TP TEKO,
Gubčeva 1, 3000 CELJE,
s pripisom *»za razpis«*.

HILTI

Hilti Slovenija d.o.o., Koprska 106b, 1000 Ljubljana

Hilti je vodilni proizvajalec na področju pritrjevalne tehnike s preko 12.000 zaposlenimi po vsem svetu. Sedež podjetja je v Liechtensteinu.
Našo dejavnost v Sloveniji pokrivamo s prodajnimi svetovalci na terenu in dvema Hilti centroma. Zaradi prevelike oddaljenosti Hilti centrov od naših strank v celjski in savinjski regiji smo se odločili, da odpremo v Celju tretji Hilti center v Sloveniji.

Zato iščemo mladega in dinamičnega sodelavca:

KOMERCIALNEGA TEHNIKA
za prodajo in vodenje Hilti centra v Celju.

Prednost ima kandidat z naslednjimi lastnostmi:

- izobrazba najmanj V. stopnje ekonomske smeri / tehnične smeri z izpitom za poslovodjo
- izkušnje pri prodaji tehničnega blaga
- komunikativnost
- dobro poznavanje dela z računalnikom (Excel, Word...)
- natančnost in zanesljivost

Za razpisana dela bomo sklenili delovno razmerje za določen čas z možnostjo podaljšanja za nedoločen čas.

Kandidate vabimo, da pisne prijave z dokazili o izobrazbi in delovnih izkušnjah pošljejo na naš naslov v 14. dneh po objavi.

Iščemo tudi poslovne prostore za trgovino s tehničnim blagom.

Trgovina, ki jo želimo najeti ustreza najbolje naslednjim pogojem:

velikost do 70 m²
lahek dostop z osebnimi in tovornimi vozili
z lastnim parkiriščem
3 telefonske priključke (možnost za ISDN)
vsa potrebna soglasja

Ponudbe z natančnim opisom poslovnega prostora in lokacije, prosimo, pošljite na gornji naslov.

RADIO CELJE

OD 21. DO 27.12.1996

Sobota, 21.12.: 5.00 Z glasbo v novo jutro, 5.30 Prva jutranja kronika RaSlo, 6.00 Poročilo OKC Celje, 6.15 Domača melodija tedna, 6.30 Na današnji dan, 6.45 Horoskop, 7.00 Druga jutranja kronika RaSlo, 7.20 Tečajnica, 7.40 Dnevni tisk, 8.00 Poročila, osmrtnice, 8.25 Poročilo OKC Celje, 9.30 Filmski sprehodi, 11.00 Novice, 12.00 BBC novice, 13.00 Novice, 13.15 Študentski servis, 14.00 Napovednik, 14.15 Jack pot, 15.00 Obvestila, 15.15 Podalpski biser, 15.30 Dogodki in odmevi (prenos RaSlo), 16.00 Čestitke in pozdravi, 17.00 Kronika, 20.00 Večerni športno-zabavni program, 22.00 Vročih 20, 24.00 Zaključek programa in priključitev programu Radia Slovenija.

Nedelja, 22.12.: 7.15 Začetek programa, napovednik, 7.30 Horoskop, 7.40 Na današnji dan, 8.00 Poročila, osmrtnice, 8.25 Poročilo OKC Celje, 9.15 Verska oddaja - Luč sveti v temi, 10.00 Nedeljski gost, 12.00 Novice, 12.05 Domača melodija tedna, 12.10 Čestitke in pozdravi (vmes ob 13.30 Športno popoldne), 20.00 SQ dance, 21.00 Pod slovensko lipo, 22.00 Zaključek programa in priključitev programu Radia Slovenija.

Ponedeljek, 23.12.: 5.00 Z glasbo v novo jutro, 5.30 Prva jutranja kronika RaSlo, 6.00 Poročilo OKC Celje, 6.15 Domača melodija tedna, 6.30 Na današnji dan, 6.45 Horoskop, 7.00 Druga jutranja kronika RaSlo, 7.20 Tečajnica, 7.40 Pregled dnevnega tiska, 8.00 Poročila, osmrtnice, 8.25 Poročilo OKC Celje, 8.40 Kam danes, 9.00 Napovednik, 9.30 Športno dopoldne (vmes ob 11.00 Novice), 12.00 BBC novice, 13.00 Novice, 13.10 Minute za zdravje, 14.00 Napovednik, 14.15 Jack pot, 14.30 Danes na ljubljanski borzi, 15.00 Obvestila, 15.15 Podalpski biser, 15.30 Dogodki in odmevi (prenos RaSlo), 16.15 Rezervirano za reportažo, 17.00 Kronika, 18.00 Podalpski pop rock, 20.00 Vrtiljak polk in valčkov, 22.00 Zaključek programa in priključitev programu Radia Slovenija.

Torek, 24.12.: 5.00 Z glasbo v novo jutro, 5.30 Prva jutranja kronika RaSlo, 6.00 Poročilo OKC Celje, 6.15 Domača melodija tedna, 6.30 Na današnji dan, 6.45 Horoskop, 7.00 Druga jutranja kronika RaSlo, 7.20 Tečajnica, 7.40 Pregled dnevnega tiska, 8.00 Poročila, osmrtnice, 8.25 Poročilo OKC Celje, 8.40 Kam danes, 9.00 Napovednik, 9.30 Vi sprašujete, gostje v studiu odgovarjajo, 11.00 Novice, 11.15 Vedeževanje v živo, 12.00 BBC novice, 13.00 Novice, 13.15 Pokličite in vprašajte, 14.00 Napovednik, 14.15 Jack pot, 14.30 Danes na ljubljanski borzi, 5.00 Obvestila, 15.15 Podalpski biser, 15.30 Dogodki in odmevi (RaSlo), 17.00 Kronika, 18.00 Slovenska estrada na Radiu Celje, 19.15 Radi ste jih poslušali, 21.00 Da ne bi pozabili peti (Jure Krašovec), 21.30 Iz glasbene skrinje, 22.00 Zaključek programa in priključitev programu Radia Slovenija.

Sreda, 25.12.: 7.15 Pričetek sporeda, 7.30 Horoskop, 8.00 Poročila, osmrtnice, 8.25 Poročilo OKC Celje, 8.40 Kam danes, 9.00 Božično dopoldne na Radiu Celje, 11.00 Novice, 12.00 BBC novice, 13.00 Novice, 14.00 Napovednik, 14.15 Jack pot, 14.30 Danes na ljubljanski borzi, 15.00 Obvestila, 15.15 Podalpski biser (melodija tedna), 15.30 Dogodki in odmevi (prenos RaSlo), 16.15 Pop loto, 17.00 Kronika, 18.00 Full cool, 21.00 Glasbeni express, 22.00 Zaključek programa in priključitev programu Radia Slovenija.

Četrtek, 26.12.: 7.15 Pričetek sporeda 8.00 Poročila, osmrtnice, 8.25 Poročilo OKC Celje, 8.40 Kam danes, 9.00 Napovednik, 11.00 Novice, 12.00 BBC novice, 13.00 Novice, 14.00 Napovednik, 14.15 Jack pot, 5.00 Obvestila, 15.15 Podalpski biser (melodija tedna), 15.30 Dogodki in odmevi (prenos RaSlo), 16.15 Domače 4, 17.00 Kronika, 19.15 Nokia hit parada, 20.00 Rock blok - Aleš Uranjek, 21.00 V živo, 22.00 Zaključek programa in priključitev programu Radia Slovenija.

Petek, 27.12.: 5.00 Z glasbo v novo jutro, 5.30 Prva jutranja kronika RaSlo, 6.00 Poročilo OKC Celje, 6.15 Domača melodija tedna, 6.30 Na današnji dan, 6.45 Horoskop, 7.00 Druga jutranja kronika RaSlo, 7.20 Tečajnica, 7.40 Pregled tiska, 8.00 Poročila,osmrtnice, 8.25 Poročilo OKC Celje, 8.40 Kam danes, 9.00 Napovednik, 9.30 Malo mešano, 11.00 Novice, 12.00 BBC novice, 13.00 Novice, 13.15 S knjižnega trga, 14.00 Napovednik, 14.15 Jack pot, 15.00 Obvestila, 15.15 Podalpski biser (melodija tedna), 15.30 Dogodki in odmevi (prenos RaSlo), 17.00 Kronika, 19.15 Glasba je življenje, 20.00 Hej, mister D.J., 21.00 DJ time, 22.00 Zaključek programa in priključitev programu Radia Slovenija.

Radio Celje oddaja od 5.00 do 22.00, ob sobotah do 24.00 ure, ob nedeljah in praznikih pa od 7.15 do 22. ure.

IZBOR IZ SPOREDA

V znamenju 50-letnice rokometa v Celju

Na Radiu Celje bomo obeležili 50-letnico rokometa v Celju s številnimi oddajami in športnimi prenosi. Tako bodo v soboto dopoldne, po 10. uri, pa vse tja do 13. ure, javljanja iz športne dvorane Golovec, kjer bo turnir starejših generacij celjskih rokometašev. Zvečer, ob 17.45 pa bomo pripravili prenos rokometne tekme evropske lige prvakov med Celjem Pivovarno Laško in Cajo Cantabrio. Reporter bo Dean Šuster, ob igrišču pa Tomaž Lukač. V nedeljo dopoldne, med 10. in 12. uro, pa bo čas, rezerviran za nedeljskega gosta, namenjen bivšim in sedanjim generacijam rokometašev.

Sobota, 21. decembra ob 20.00

Sobotni večer bo tudi v znamenju **košarke.** Iz lokalnega derbija med Pivovarno Laško in Kovinotehno Savinjsko Polzelo se bo oglašal Tomaž Lukač. Zaradi številnih športnih prireditev in javljanj bo tokrat izjemoma lestvica **20 vročih** na sporedu **ob 22. uri,** zato tokrat ne bo oddaje, v kateri gostimo vedeževalce.

Nagradna križanka

AVTOR: ALEKSANDER ŠUJDOVIČ
ŽENSKA KI MAŠKIRA
GR. MIT. SOJENICA
ZVONE AGREŽ
AM. IGRALKA THRUMAN
DESNI PRITOK PADA
He
?
Ar
KURILNO OLJE
KOZAŠKI POVELJNIK
STRONCIJ
DALMAT. Ž. IME
PRENOVA
IGRALKA STARK
ARABSKA HALJA
ANTON OCVIRK
METEOR
RISBA: NTRC
ZGODOV. MESTO V EGIPTU
MESOJEDA RASTLINA
IT. LUKA TARENT
GR. BOG. USODE
GREGOR STRNIŠA
MILIAMPER
KRAJ JUŽNO OD NOVE GORICE
PRILIKA
NIKELJ
SL. SLIKAR BERNARD
ORANJE
JUDOV. FILOZOF
SL. NABOŽ. PISATELJ
GLAVNO MESTO ZAMBIJE
DRUŽINA PTIČEV
SALVADOR DALI
REDKO M. IME
LEVI PRITOK RHONE
SANKE
UMETNA SVILA
DARKA
ZAJEDAVSKE RASTLINE
MOZOLJAVOST
LIDIJA OSTERC
JARD (ORIG.)
SIBIRSKA REKA
VRINJEN GLAS
KRILO RIMSKE KONJENICE
IRENE EPPLE
URNA
AM. FILMSKA IGRALKA
POLJSKI NARAVOSLOVEC (NIKOLAJ)
MOLŽA
HLOD
JOSIP NOLLI
ALPSKA RASTLINA
OBLIKA IMENA EVDOKIJA
PIJAČA STARIH SLOVANOV
RIFSKO GOROVJE
PREBIV. KANAANA
FR. DEPARTMA (LILLE)
EGIPČ. BOG
KILOLITER
GR. MIT. LETALEC
KRAJ PRI MOSKVI
ČLEN V SLOVNICI
ENKRAT NA MESEC PETICA
ZOLAJEV ROMAN
SL. PISEC (VITAN)
GR. ŠPORT. KLUB
DRHAL
KDOR POJE ALT
IZRAZ V TRIGONOMETRIJI
BORIS BECKER
VIŠAVJE V SAHARI
LOUZE ROZMAN
ŠPANSKI PISATELJ
ZRAK (LATIN.)
NAJVEČJI IT. PESNIK
NRAVOSLOVEC
KRAJ PRI POREČU
GRŠKA BOGINJA NESREČE
GORA PRI KOBARIDU
ZDRAVILNA VEŠČINA
SREDIŠČE VRTENJA
JUDOV. MISLEC (URIEL)
KENNETH
DANSKI OTOK ALSEN

Nagradni razpis

1. nagrada 10.000 tolarjev
2. nagrada 5.000 tolarjev
in 3 nagrade po 2.000 tolarjev

Pri žrebanju bomo upoštevali vse pravilne rešitve, poslane na dopisnicah, ki bodo na naslov NT&RC, Prešernova 19, 3000 Celje, z obveznim pripisom NAGRADNA KRIŽANKA, prispele **do petka, 27. decembra.** Danes objavljamo rešitev in izid žrebanja nagradne križanke iz Novega tednika, ki je izšla 5. decembra. Prispelo je 1.027 rešitev.

Rešitev križanke iz št. 49

Vodoravno: OPREMA, SRETEN, NEVADA, OBA, AP, VO, TLA, ANDREJ, SLA, ADOLF, GOLMAN, NINA RICCI, OTROBI, BAKŠIŠ, BI, LATOVŠČINA, PI, ARIES, SREMAC, ERA, NAC, TOTEM, LESBOS, ČESEN, SPA, PIR, AKORD, OSORNO, IPEL, ČE, NOVA HIŠA, LU, MATIJA, EMMER, ČOP, NORIEGA, TUMESCENCA, TRATE, NIETO, AIKEN, NOŽ.

Geslo: Besede so kot čebele: imajo med in želo.

Izid žrebanja

1. nagrado 10.000 tolarjev prejme: Tajda Lukman, Kajuhova 4, Celje.

2. nagrado 5.000 tolarjev prejme: Ana M. Rovšnik, Cvetke Jerin 5, Štore.

3 nagrade po 2.000 tolarjev prejmejo: Marjana Šmajs, Polzela 70, Elza Židanik, Vrbje 77, Žalec in Nataša Lipovšek, Preglov trg 6, Ljubljana.

Vsem izžrebanim iskreno čestitamo!

Nagrade boste prejeli s pošto, zato nam v uredništvo čim prej (lahko tudi v kuverti), sporočite ime občine, v kateri bivate in vašo številko EMŠO.

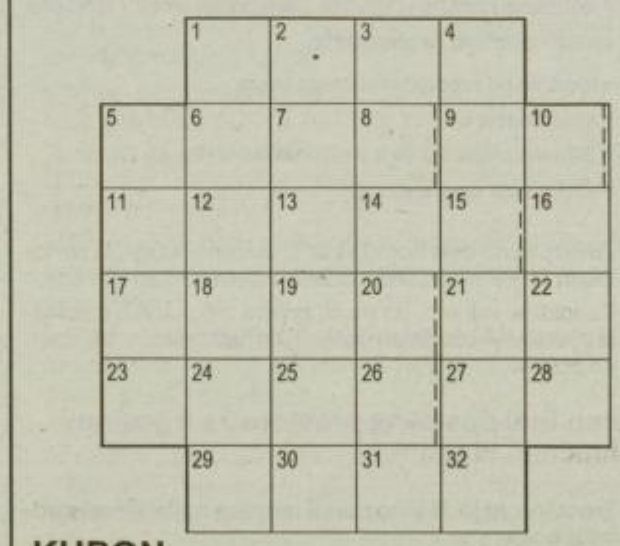

KUPON

Ime in priimek: _____

Naslov: _____

_____

HOROSKOP

OVEN

Ona: *Saj ni tako hudo, kot se pritožuješ. Vse skupaj je potrebno pogledati z malo bolj optimističnimi očmi, pa bodo tudi rezultati veliko boljši. Obeta se ti precej »vroča« avantura.*
On: *Vedi, da vse vode že kar lep čas tečejo predvsem na tvoj mlin. Prijateljica ti ne bo mogla odreči tvoje dokaj nenavadne želje, sa bi zate storila še vse kaj drugega. Toda le kaj se obiraš ti?*

BIK

Ona: *Tvoje slepo zaupanje prijateljici se je sedaj izkazalo ko izredno slaba poteza. Toda nikar se ne ustraši govoric, ki so začel krožiti v tvoji okolici, ampak se jim odkrito postavi po robu.*
On: *Predolgo si bil prepričan, da si popolnoma neobčutljiv na ljubezenske namige določene osebe, sedaj pa se je izkazalo ravno nasprotno. Vseeno raje malo počakaj, saj si boš morebiti še premislil.*

DVOJČEK

Ona: *Sicer se boš odločila za bolj tvegano različico rešitve svojih ljubezenskih problemov, vendar pa se moraš zavedati morebitnih posledic. Toda mogoče je tudi prav, da greš na vse ali nič.*
On: *Vse boš postavil na kocko in čakal, kako se bo celotna zadeva razvila. V resnici pa bo to le zunanja fasada za nekaj večjega. Poskusi se obvladati in stvar vsaj še nekaj časa pustiti v tajnosti.*

RAK

Ona: *Ne smeš biti zadovoljna z majhnim uspehom, ampak moraš poskusiti še s čim večjim. Od srečanja lahko sicer pričakuješ dosti, vendar pa se tvoji načrti vendarle ne bodo uresničili v popolnosti.*
On: *Odkril boš, da je tudi prijateljstvo lahko prav lepa kompenzacija minulemu neuspehu v ljubezni. Na poslovnem področju pa je prišel trenutek, ko boš lahko pobral sadove preteklega dela.*

LEV

Ona: *Nenadoma te bo zagrabila silna želja po nežnosti, toda pazi, da ne bo nekdo tega izkoristil. S prijateljicami se boš prav prijetno zabavala, pa še nekoga boš spoznala.*
On: *Le zakaj čakaš, da se bodo ostali prilagodili tebi? Ali ni že čas, da se tudi ti enkrat ukloniš večinski volji? In naj ti nikar ne bo nerodno priznati napako, saj se ti lahko zatajevanje kaj slabo obnese.*

DEVICA

Ona: *Neko popolnoma običajno srečanje se bo končalo z mislijo na ljubezenske zaplete. Nikar se ne boj posledic, ampak izkoristi priložnost. Obeta se vama prijetno potovanje v neznano.*
On: *Spodletela naložba ti še vedno ne gre povsem iz glave, kar pa ti lahko samo še poslabša tvoje trenutno stanje. Miren vikend ti bo omogočil sprostitev, ki si je že dalj časa potreben.*

TEHTNICA

Ona: *Vedi, da lahko od prijatelja pričakuješ kvečjemu toliko, kolikor si mu pripravljena dati ti sama. Toda nikar ne čakaj predolgo, saj lahko kaj hitro ostaneš sama in praznih rok.*
On: *Pred teboj je uspešen teden, ki ga boš kronal s precejšnjim poslovnim uspehom. Pa še prijeten večer v dvoje, ki si si ga že tako dolgo želel. Izkoristi ugodno priložnost in jo kronaj z uspehom.*

ŠKORPIJON

Ona: *Trenutek, ki si se ga tako bala, je končno za teboj. V resnici pa se bo sedaj šele začelo, zato si nikar ne jemlji predolgih počitnic. Prijatelj se ti bo oglasil z zanimivim predlogom.*
On: *Nikar se ne zapiraj vase, ampak poglej okoli sebe in kaj hitro boš opazil celo kopico ugodnih kombinacij, tako v ljubezni kot tudi poslovno. Torej se ti obeta precej živahnejše življenje od dosedanjega.*

STRELEC

Ona: *Nikar ne računaj s tem, da ti bo partner kar tako odpustil zadnji spodrsljaj, saj postaja zaradi tvoje raztresenosti že rahlo nestrpen. Preveliko tveganje ti lahko prinese le izgubo.*
On: *Nikar se ne jezi na tiste, ki niso prav nič krivi za tvoj položaj. Raje najprej pometi pred svojim pragom. Konec tedna se ti obeta prav prijetna avantura, ki se je boš še dolgo spominjal.*

KOZOROG

Ona: *Prisiljena boš, da se postaviš na svoje noge, pa najsi to zadeva privatno ali poslovno zadevo. Lahko bi se reklo, da se boš še kar znašla, seveda pa brez manjših spodrsljajev ne bo šlo.*
On: *Kar naenkrat se boš znašel pred kočljivo odločitvijo, ki bo v veliki meri odločala o tvojem nadaljnjem življenju. Nikar se ne prenagli, ampak raje dvakrat premisli, da ti kasneje ne bo žal.*

VODNAR

Ona: *Neprijetne zadeve ne boš mogla odlagati v nedogled, zato se raje čimprej spoprimi z njo. Ko pa bo nevihta mimo, pazi, da ne boš ponovila napake, ki te je spravila v takšen položaj.*
On: *Uspelo ti bo nekaj, o čemer si do sedaj lahko le sanjal. In kar je še najvažnejše - pri tem ne boš pozabil na tiste, ki so ti ves čas zvesto stali ob strani, ampak boš srečo delil z ostalimi.*

RIBA

Ona: *Vse boš stavila na eno samo karto, čeprav nisi prepričana, da te bo dobitekbi te zadovoljil. Toda star pregovor pravi, da imajo »norci« srečo, pa se bo to izkazalo tudi v tvojem primeru.*
On: *Vaša sumničenja se bodo pokazala povsem zgrešena, zato je še najbolje, da se čimprej opravičite. Kar pa se tiče vaše poslovne naložbe, se ne sekirajte, ampak se pogumno spustite v investicijo!*

Vrhunska glasba v Laškem

Zadnji letošnji koncert abonmaja polk in valčkov v Kulturnem centru Laško bo v četrtek, 19. decembra. Koncert bo bolj slavnosten, saj so ga prireditelji poimenovali božično-novoletni koncert.

Nastopili bodo imenitni glasbeni gostje, kot vokalna skupina DO, katero sestavljajo štirje pevci slovitega Slovenskega okteta, ki je deloval štirideset let. V kvartetu DO pojejo Peter Ambrož, Peter Čare, Danilo Čadež in Tomaž Tozon, zraven bosta tudi dve pevki Zdenka Anžur-Tozon in Darja Vevoda, vse pa bo s citrami spremljal Tomaž Plahutnik. Na koncertu bosta nastopila tudi odlični trobentar, vsestranski glasbenik Franc Kompare iz Mengša in pevka Agata Šumnik-Zgonec iz Velenja z Blažem Zupanom, ki jo bo spremljal z orglami. V programu bodo prevladovale božične in praznične pesmi, ljudske pesmi in večno zelene melodije. Koncert se bo začel ob 19.30. uri.

TV

Dajmo otroku roko

Majda Petan je izdala novo kaseto in zgoščenko

»Prišel je čas, da ponovno naredim nov izdelek in zelo sem vesela, da so mi fantje iz New Swing Quarteta pomagali in mi dajali vzpodbudo za to. Tako je pred nami CD in kaseta z naslovom Dajmo otroku roko,« pravi Majda Petan.

Majda Petan je začela v pevskem zboru, kjer je dobila veselje do prepevanja. Kasneje je v ostalih pevskih zborih pela nekajkrat solo, v Ljubljani je sodelovala v Akademskem zboru in takrat začela tudi sodelovati z različnimi ansambli. Nadaljevala je kot solistka s črnskimi duhovnimi skladbami, v tem času pa so jo povabili k sodelovanju tudi člani avstrijskega ansambla iz Gradca, kjer zdaj že sedmo leto uspešno poje v osmih jezikih.

Dajmo otroku roko je skladba, za katero je tekst napisal Marjan Petan, glasbo pa Tomaž Kozlevčar. Posneta je bila v studiu Dynamic v Velenju. Kakšen je tvoj odnos do te skladbe?

Ta skladba je po sporočilu tako močna pesem, da me je prevzela in se mi je zdelo, da je to najprimernejši naslov za mojo kompaktno ploščo. Pri snemanju mi je pomagala vokalna skupina Pinocchio. S to skladbo sem se predstavila tudi v Cankarjevem domu v Ljubljani na 50-letnici Unicefa.«

Življenje s tabo je kot pesem je skladba, ki se ponovno pojavlja na vaši kaseti oz. CD. Zakaj?

Pred nekaj leti je izšla kaseta s tem naslovom in prav zato, da ne pozabimo nekaterih skladb, smo jo preoblekli v dance obleko in je malce drugačna po zvoku od tiste na kaseti.

CD in kaseta Dajmo otroku roko je naprodaj dober teden dni, na njej pa je med drugim tudi skladba Ti si edini za me...

Ta skladba je zelo popularna, pravi evergreen v Nemčiji in Avstriji, nisem pa je še zasledila v Sloveniji. Ne vem, kaj ljudi pritegne v tej skladbi, lahko pa bi rekla, da ima v sebi neko pozitivno energijo. Razlika od izvirnika je v tem, da je v slovenščini zapeta moškemu, drugače pa moški poje ženski.

Decembra imate verjetno veliko nastopov. Bo kakšen izmed njih tudi doma, v Celju?

V soboto bo v trgovini Lajna v Celju ob 10.30 promocija kasete in CD Dajmo otroku roko, predstavil pa se bo tudi New Swing Quartet s svojo novo ploščo ter skupina Pinocchio, ki je tudi izdala ploščo. Med nastopi v decembru naj omenim morda le še ponedeljkov nastop v celjskem Intersparu.

Še verjamete v božička?

Verjamem predvsem v to, da bo ljudem moja nova kaseta in CD všeč in da ju bodo radi poslušali. Glasba mi pomeni duhovno hrano in mi daje novih moči za delo, ker mislim, da brez glasbe ne bi mogla živeti.

Na CD je tudi skladba Tebi mama za rojstni dan, ki se nekoliko razlikuje od ostalih.

Ta skladba je posvečena moji mami in tudi njej hvala lepa za vse spodbude, ki mi jih daje. Pesem pove vse.

SIMONA BRGLEZ

Pet let založbe Zlati zvoki

V petek, 20. decembra, bo v Zagorju slavnostni gala koncert ob peti obletnici založbe Zlati zvoki, ki jo vodita Igor Podpečan in Branko Jahn.

V petih letih se je založba specializirala predvsem za projekte s področja narodnozabavne glasbe, doslej pa je izdala 112 kaset in 21 CD. Zanimivo je, da je prvo kaseto izdala za potrebe NT-RC in sicer kompilacijo Vabilo na morje. Na tej kaseti so bili vsi ansambli, ki so sodelovali na izletu 100 kmečkih žensk na morje. V založbi Zlati zvoki se radi ustavijo mladi, prihajajoči ansambli, kot tudi tisti z daljšim glasbenim stažem. Založba s sodelavci glasbenikom nudi vse od snemanja do nasvetov, promocije, reklame itd.

V založbi so izdali tudi nekaj projektov z otroškimi in čisto zabavnimi pesmimi. Dela imajo veliko, saj bi vsi radi snemali pri Zlatih zvokih, ki so nekakšno jamstvo za kasnejši glasbeni uspeh.

Na petkovem jubilejnem koncertu bodo nastopili ansambli Vesele Štajerke, Vinko Cverle, Brane Klaužar, tercet ansambla Slovenija, Cita Galič, Jože Bohorč in seveda ansambel Igor in Zlati zvoki, ki je bil ustanovljen takrat kot založba.

TONE VRABL

KREDITI - KREDITI - KREDITI

za vaš denar gre

Potrošniški krediti:

- gotovinski do 5 let od T+10 % do T+13,5%
- dokumentarni do 5 let od T+10 % do T+13 %

Krediti za samostojne podjetnike:

- gotovinski T+11 %
- investicijski do 5 ali do 10 let od T+12,3% do T+13,3%

Krediti za kmetijstvo:

- z regresirano obrestno mero T+10 %
- investicijski do 5 let T+12 % do T+13 %

Informacije na sedežu banke v Žalcu in v agencijah v Celju, Laškem, Šentjurju, Rogaški Slatini in Slovenski Bistrici.

HMEZAD BANKA

KREDITI - KREDITI - KREDITI

Ansambel Toplišek v Podčetrtku

Mlada skupina, ansambel Toplišek iz Rogaške Slatine, je končno sestavila ekipo, ki že pridno pripravlja prve skladbe za bodočo kaseto.

Ansambel veliko obeta, saj je s skladbo Naj ptice pojo uspešno nastopil na festivalu v Števerjanu in se deset tednov, od tega kar nekaj tednov na vrhu, držal tudi na našem Vrtiljaku polk in valčkov. Ansambel je posnel dve novi skladbi v studiu Zlati zvoki, sicer pa se bo predstavil na koncertu, ki bo v nedeljo, 22. decembra, ob 15. uri v Podčetrtku. Ansambel Toplišek je na nastop povabil tudi odlični ansambel Braneta Klaužarja, ki je letos proslavil 15-letnico in je osvojil kar nekaj odmevnih nagrad na slovenskih festivalih. Za humor bo poskrbel ciganski plesni par iz Modre kronike.

TV

Krajevna skupnost Ponikva

razpisuje dela in naloge

tajnika KS

- pogodbeno - 8 ur tedensko.

Pogoji:
-srednješolska izobrazba ekonomske ali gradbene smeri;
-tri leta delovnih izkušenj na podobnem delovnem mestu.

Prednost bodo imeli kandidati, ki poznajo teren KS Ponikva. Rok prijave je 15 dni po objavi. Vloge pošljite na naslov: **Krajevna skupnost Ponikva, 3232 Ponikva.**

SKLAD STAVBNIH ZEMLJIŠČ OBČINE LAŠKO

objavlja na osnovi 46., 49., 50., 51. in 52. člena Zakona o stavbnih zemljiščih (Ur. list SRS, številka 18/84 in 33/89), določil Odloka o oddajanju stavbnih zemljišč v občini Laško (Ur. list SRS, številka 18/87, 1/88) in sklepa upravnega odbora sklada z dne 6.6.1996 naslednji

JAVNI RAZPIS

za oddajo stavbnega zemljišča za gradnjo garaž v območju zazidalnega načrta Taborje II z oznako KS 11.

Na stavbnem zemljišču iz tega razpisa je predvidena gradnja petih garaž za osebne avtomobile. Zazidalni pogoji objektov so razvidni iz zazidalnega načrta in strokovnih osnov za pridobitev lokacijskega dovoljenja številka 028/96 - maj 1996, ki so interesentom na vpogled pri Oddelku za investicije in prostor Občine Laško.

Natečaja se lahko udeležijo družbene in civilno pravne osebe.

Predmet oddaje je stavbno zemljišče za gradnjo petih garažnih enot v območju ZN Taborje II z oznako KS 11, za katerega je sprejet zazidalni načrt (Ur. list SRS, številka 20/91), in sicer:

	korist. površina	parcelna številka	vel. stavb. zemljišča	vrednost v SIT
garaža št. I	17.34 m²	124/37	33 m²	234.018,55
garaža št. 2	17.28 m²	124/36	38 m²	239.122,10
garaža št. 3	17.34 m²	124/35	37 m²	238.553,35
garaža št. 4	17.28 m²	124/34	35 m²	235.721,00
garaža št. 5	17.80 m²	124/33	35 m²	240.616,90

vse k.o. Reka

Stroški za odškodnino za zemljišče, priprave in prispevka k stroškom za urejanje stavbnega zemljišča so izračunani na stanje 30.6.1996 in so zajeti v vrednosti.

Cena se do sklenitve pogodbe valorizira z indeksi cen na drobno, ki jih objavlja Statistični urad Republike Slovenije.

Ponudniki morajo svoje pisne ponudbe (obrazec lahko dobite na Oddelku za investicije in prostor pri Občini Laško) z dokazilom o plačani varščini predložiti v zaprti kuverti z navedbo **»Javni razpis, garaže Taborje II« na naslov: Občina Laško, Sklad stavbnih zemljišč, Mestna ulica 2, Laško, tajništvu urada župana, v 15. dneh po objavi razpisa.**

Varščino, ki znaša **20.000,00 SIT,** ponudniki nakažejo na **žiro račun Občine Laško, številka 50710-630-10131, sklicna številka 05-19-100950 ali plačajo pri blagajni.**

Varščino bomo uspelemu ponudniku vračunali v ceno, neuspelim ponudnikom pa vrnili. Če uspeli ponudnik ne sklene pogodbe, varščina zapade.

Ponudnik, ki je uspel na javnem razpisu, mora skleniti z Občino Laško, pri skladu stavbnih zemljišč, pogodbo o oddaji stavbnega zemljišča.

Rok za začetek gradnje je eno leto od oddaje zemljišča, dokončanje objekta pa v roku 6 mesecev od začetka gradnje. Po preteku tega roka se investitorju ob neizpolnjevanju navedenih obveznosti in rokov zemljišče odvzame ob enakih pogojih kot je bilo dodeljeno.

Nastop posesti na oddanem zemljišču bo možen ob podpisu pogodbe in plačilu pogodbene cene. Komisija za oddajo stavbnih zemljišč bo zemljišče oddala na osnovi vrstnega reda po osnovah in merilih, določenih v Oddelku o oddajanju stavbnih zemljišč v Občini Laško (Ur. list SRS, številka 18/87, 9/88) ter po dodatnih kriterijih: bližina stanovanja, rok gradnje, in da interesent še ni lastnik garaže za osebni avto.

O izidu razpisa bomo vse ponudnike obvestili v 15. dneh po končanem razpisu.

Komisija za oddajo stavnih zemljišč

FULL COOL DEMOTOP

Minuli mesec je v rubriki Full Cool Demotop zmagala **Petra Mesarič** s skladbo Moj očka. Kdo bo zmagal ta mesec, pa je seveda odvisno od tega, koliko dopisnic boste poslali na naslov: Novi tednik & Radio Celje, Prešernova 19, 3000 Celje, s pripisom: Za oddajo Full Cool.

1. ROSANA KOZJAN - NASVIDENJE
2. ERVIN RAJH - ČAO, PORTOROŽ
3. NATAŠA KRAJNC - VETER POJ

KUPON

Glasujem za ..... predlog.

Ime in priimek: .....

.....

Naslov: .....

.....

GLASBENI EX-PRESS

Sredi prihodnjega meseca bo končno le izšel dolgo pričakovani single »Beetlebum« popularne brit-pop zasedbe **BLUR**. Omenjeno pesem so Damon Albarn in njegovi posneli že letos poleti v Islandiji, uvrščena pa bo seveda tudi na njihov peti studijski album, ki bo objavljen februarja. Vzporedno z njim se bo na trgu pojavil tudi LP z remiksi njihovih novih skladb, ki jih prav te dni pripravljajo nekateri znani tehno magi z obeh strani Atlantika (Moby, The Dust Brothers, Tortoise...).

Ameriški rockerji **R.E.M.** so objavili tretji single z njihovega zdaj že v večmilijonski nakladi prodanega enajstega studijskega LP »New Adventures In Hi-Fi«. Po bolj rockovsko obarvanih skladbah »E-bow The Letter« in »Bittersweet Me« se je tokrat na single formatu znašla še napol akustična »Electrolite«.

John Fogerty, eden izmed najuspešnejših avtorjev komercialnega rocka iz konca šestdesetih, je nekdanjima sodrugoma iz legendarne zasedbe Creedence Clearwater Revival prepovedal uporabljati to ime. Basist Stu Cook in Doug Clifford sta se po dolgoletni glasbeni abstinenci z zlorabo imena CCR spet hotela v velikem slogu vrniti na glasbeno sceno, z novim imenom **COSMO'S FACTORY** in brez Fogertya pa so njune možnosti za dostojni come-back praktično nične.

PAT BOONE je potem, ko je v drugi polovici petdesetih posnel nekaj velikih hitov (»April Love«, »Muddy River«, »Love Letters In The Sand«) in nato dolga leta zabaval petičneže v lasvegaških hotelih, pred nedavnim spet opozoril nase. Boone, ki je na začetku kariere veljal za pocukrano verizjo Elvisa Presleya, je pred nedavnim posnel, verjeli ali ne, heavy-metal album »In The Metal Mood« s priredbami trinajstih rock klasik (»Enter Sandman« - Metallica, »Smoke On The Water« - Deep Purple, »Paradise City« - Guns & Roses«...).

Založba Helidon s kompilacijsko kompaktno ploščo »Nove zabave«, na kateri je šest povsem novih skladb nekaterih njihovih najbolj udarnih bendov, že napoveduje izide albumov, ki se naj bi naslednje leto znašli na policah slovenskih trgovin z nosilci zvoka. Legendarni **BULDOŽER** so za omenjeno kompilacijo prispevali skladbo »Bog okroglih nog«, simpatični **LETEČI POTEPUHI** so

Z drugo kompaktno ploščo se po krajšem premoru na slovensko glasbeno prizorišče spet vrača **NAPOLEON.** Tokrat kot kvartet s popolnoma novo zunanjo podobo in glasbo, ki naj bi se skupaj s plesnimi koreografijami vključevala v trenutne evropske glasbene trende »fantovskih« zased. Pod večino izmed devetih skladb za album »Bodi moja« se je podpisal Tomaž Borsan, ki je odigral tudi večino instrumentov in bil obenem tudi glasbeni producent tega izredno ambiciozno zastavljenega projekta, s katerim namerava založba Menart parirati tudi pri nas izredno priljubljenimi instant zasedbami CITA, Backstreet Boys, Boyzone...

nanjo uvrstili poskočno »Ko ti vse narobe gre«, **PETER LOVŠIN** se z novo spremljevalno ekipo vrača s pesmijo »Jest bi se igrou«, skladba »Jaz sem nor« je izpod peresa koroškega kantavtorja **ADIJA SMOLARJA, DON MENTONY BAND** se »Norih zabav« udeležujejo s klasičnim rock&rollom »Hopla konopla«, novomeščanska zasedba Dan-D pa z arhaično in udarno »Mali človek«.

Prejšnji teden je končno le izšla dvojna številka revije Rock Vibe. Ta še vedno ostaja edina slovenska glasbena revija, ki se ukvarja izključno z moderno rock godbo, v tokratni izdaji pa si lahko, poleg zapisov o dogajanju na domači rock sceni, preberete še vrsto ekskluzivnih intervjujev z nekaterimi veliki rock bendi (Alice In Chains, Sonic Youth, Ministry, Napalm Death....).

Po solidnem albumu »Poglej me v oči«, ki ga je Rafael Zupanc - **RAF,** pri velenjski založbi Dynamic objavil letošnjo pomlad, se nam v bližnji prihodnosti obeta nov izdelek tega neuničljivega Kozjanca. Raf je v studiu 94 v Kamniku že posnel nekaj skladb v zanj značilnem kitarskem pop rock stilu, med njimi pa je tudi pesmica »Še nocoj«, ki jo že »krasi« tudi videospot.

S sobotnim koncertom (21. december) v celjskem Kljubu se po sedmih letih delovanja s slovenske alter rock scene poslavlja laško-velenjski bend **IT'S NOT FOR SALE.** Omenjena zasedba je v preteklosti zamenjala kar nekaj članov, posnela dve vinilni single plošči in en vinilni LP ter dve demo kaseti. Poleg nastopa na Novem rocku '90 so v svoji bogati koncertni karieri večkrat nastopili tudi v tujini (Nizozemska, Italija, Nemčija, Avstrija, Hrvaška, Bosna), pri nas pa so ogrevali občinstvo na koncertih nekaterih najslavnejših alter zasedb (Fugazi, Alice Dunut, Die Krupps, Killdozer....). Pevec Arnol Marko, bobnar Pr mož Oberžan, kitarist Siniš Hranjec in basist Marko Ra dosavljevič so letos posneli i pri založbi FV objavili tuc svojo prvo kompaktno plošč »Hum«, vseh 10 skladb nje pa bo, poleg njihovih sta rejših »uspešnic«, mogoče sl šati tudi na njihovem posl vilnem koncertu v Kljubu.

STANE ŠPEGE

V rock klubu Barfly pa bo danes teden, 26. decembra, ž drugič letos nastopila velenjska funky zasedba **FUNK YOU** Koncert bo posnela tudi TV3.

20 VROČIH RC

TUJA LESTVICA

1.	INSOMNIA - FAITHLESS	(6)
2.	SAY YOU'LL BE THERE - SPICE GIRLS	(8)
3.	DON'T CRY FOR ME ARGENTINA - MADONNA	(3)
4.	ANGEL - SIMPLY RED	(4)
5.	PRAY - D. J. BOBO	(10)
6.	WHO WANTS TO LIVE FOREVER - DUNE	(1)
7.	I WILL FOLLOW YOU - BED AND BREAKFAST	(4)
8.	BEYOND THE INVISIBLE - ENIGMA	(2)
9.	NUMBER ONE - ALEXIA	(3)
10.	I'M RAVING - SCOOTER	(1)

DOMAČA LESTVICA

1.	PREMAU - ADI SMOLAR	(5)
2.	OBUŽUJEM TE - 2 ALIVE	(3)
3.	NI POTI NAZAJ - NUDE	(8)
4.	ZAMISLI SE - MI2	(7)
5.	VRISKANJE IN JOK - VLADO KRESLIN	(6)
6.	BODI MOJA - NAPOLEON	(1)
7.	PRAZNA POSTELJA - 4 FUN	(9)
8.	GREMO V ŠOLO - 2 BROTHERS S&G	(4)
9.	GRAVITACIJA - ZMELKOOW	(2)
10.	RDEČI ŠAL - AVIA BAND	(1)

PREDLOGA ZA TUJO LESTVICO:

MY LOVE IS FOR REAL - STRIKE

IF YOU EVER - EAST 17 & GABRIELE

PREDLOGA ZA DOMAČO LESTVICO:

VODNJAK ŽELJA - ADAM B

LJUBI JO NEŽNO - DOMINIK KOZARIČ

Nagrajenca: Zlatko Kronovšek, Parižlje 65, Braslovče
Janez Bučar, Čopova 16, Celje

Nagrajenca dvigneta kaseto, ki jo podarja ZKP RTVS, na oglasnem oddelku Radia Celje

RTV Slovenija Založba kaset in plošč

KUPON

Tuja lestvica: .....

Izvajalec: .....

Domača lestvica: .....

Izvajalec: .....

Ime in priimek: .....

Naslov: .....

KOVINOTEHNA
GLASBENI CENTER CELJE, STANETOVA 5 TELEFON: 25-851

VRTILJAK POLK IN VALČKOV

1.	MILKA - ŠALEŠKI FANTJE	(5)
2.	CELJE MOJE - CELJSKI INTRUMENTALNI KVINTET	(4)
3.	JESEN IHTI - ANS. BRANETA KLAVŽARJA	(8)
4.	RADA ME IMEJ - ANS. NIKA ZAJCA	(5)
5.	BOŽIČNI ČAS - BOBRI	(1)
6.	ZA PLES - VAGABUNDI	(2)
7.	BILA JE POMLAD - ANS. FRANCA KOŽUHA	(3)
8.	NAJ TI NE BO HUDO - VIKI AŠIČ Z OKTETOM STUDENČEK	(4)
9.	POZDRAVLJENA OČKA, MAMICA - DAN IN NOČ	(2)
10.	RUMENI CVET - HMELJARSKI INSTR. KVINTET	(1)

PREDLOGA ZA LESTVICO:

RUMENI CVET - HMELJARSKI INSTRUMENTALNI KVINTET

BOŽIČNI ČAS - BOBRI

Nagrajenca: Vinko Črep - Strmec 8, Dobrna
Monika Pogorevc, Paka 48, Vitanje

Nagrajenca dvigneta kaseto na oglasnem oddelku Radia Celje

KUPON

Vrtiljak polk in valčkov: .....

Izvajalec: .....

Ime in priimek: .....

Naslov: .....

GLASBA JE ŽIVLJENJE

Anka Senčar o glasbi

Anka Senčar je ime, ki se je z velikimi črkami vpisalo v svet fotomodelov in manekenov. Prišla je iz Trbovelj in najprej očarala Slovence, kmalu za tem pa tudi Francoze, Italijane, Angleže.

Anka je prerajžala precej sveta in se srečevala z zanimivo glasbo in glasbeniki. Pa ne le na modnih pistah. Vedno je za seboj dvigala veliko prahu, saj se ni obremenjevala s stavkom: kaj bodo rekli ljudje... V oddaji nam bo razkrila kar največ svojih doživetij v zvezi z glasbo. Najbolj jo navdušuje Afrika, za katero pravi, da je ena sama glasba, s poudarkom na ritmu - ljudje se celo po ulicah gibljejo v ritmu.

Na zanimiv način je spoz nala tudi bobnarja legendar nih The Beatles, Ringa Starra Več, oziroma vse, v oddaj Glasba je življenje.

Pevska anekdota

Francoski pevec Henri Sal vador je večerjal s prijatelji v restavraciji, kjer postrežejo sa mo z ribjimi jedmi.

»Lahko vam postrežemo z vsem, kar plava,« mu je deja upravnik hotela.

»Odlično,« je odvrnil pevec »torej nam servisajte plavalk Esther Williams!«

Simona H_2O

Kolinska

Če EDINO boš pil, ne boš se redil,
boš vitke postave in pameti zdrave!
Marija Banovec, Črnomelj

IQ + ♥ = ŠKODA
Volkswagen Group

LESTVICE - TUJINA

GERMANY TOP ALBUMS (BRAVO)

1. ALMOST HEAVEN	KELLY FAMILY
2. VOLL DER WINTER	SCHLUMPFE
3. BACKSTREET BOYS	BACKSTREET BOYS
4. BOCELLI	ANDREA BOCELLI
5. IM AUFTRAG DES HERRN	TOTEN HOSEN

USA TOP ALBUMS (BILLBOARD)

1. THE DON KILLU	MAČAVELI
2. FAMILY SCRIPTURES	MO THUGS FAMILY
3. FALLING IN TO YOU	CELINE DION
4. TRGIC KINGDOM	NO DOUBT
5. ANTHOLOGY 3	THE BEATLES

UK TOP ALBUMS (NEW MUSICAL EXPRESS)

1. SPICE	SPICE GIRLS
2. TAKE TWO	ROBSON & JEROME
3. GREATEST HITS	SIMPLY RED
4. FALLING IN TO YOU	CELINE DION
5. BLUE IS THE COLOUR	BEAUTIFUL SOUTH

Vsak mesec v letu 1996 smo v Veritasovem vinskem nakupovalnem vodniku v konkurenci vin na slovenskem trgu preverjali kakovost vin in cene.
V konkurenci več kot 255 polnitev je z nazivom VINO MESECA,

kar štirikrat zmagal

JERUZALEM ORMOŽ

Vrhunska kakovost za najbolj sprejemljivo ceno je vina kleti
JERUZALEM ORMOŽ
postavila na vrh februarja z chardonnayem pozno trgatvijo letnika 1993, maja z renskim rizlingom 1995, septembra z jeruzalemčanom 1995 in novembra s sektom Jeruzalem 1994.
Zato si je ormoška klet prislužila naslov

CHARDONNAY P.T. '93
VINO MESECA
FEBRUARJA

JERUZALEMČAN '95
VINO MESECA
SEPTEMBRA

VINAR
LETA 1996

Iskreno čestitamo!

RENSKI RIZLING '95
VINO MESECA
MAJA

SEKT JERUZALEM '94
VINO MESECA
NOVEMBRA

SLOVENSKA VINSKA AKADEMIJA VERITAS

Ocenjevanje vin za Veritasov vinski nakupovalni vodnik, ki je v letu 1996 potekalo vsak mesec pod strokovnim vodstvom dr. Dušana Terčelja, je edino ocenjevanje pri nas, ki vinske polnitve izbira iz prodajne mreže. Torej tam, kjer se z njimi srečujete tudi potrošniki. Kakovost in cenovna dostopnost sta najpomembnejši merili Veritasovega vinskega nakupovalnega vodnika, in samo vino ki ima najboljše razmerje med kakovostjo in ceno, je razglašeno za vino posameznega meseca.

To, kar vam podarjamo, je sonce.

So v prijaznost odeti prazrnični dnevi. So mnogi nasmehi kot sonca odsevi. So želje, obljube in lepi nameni. Bodo luči ugasnile in vreme bo sivo. Nasmehov bo manj in mraza bo več. A ne pri nas. Pri nas bomo v vsak dan sonce ujeli. Da nam bo v novem letu skupaj lepše in prijaznejše. Hvala, ker nam zaupate in nas podpirate. Srečno!

PETROL
Slovenska naftna družba

Senzacionalna cena!

SUPER PONUDBA

Orehi
pakirani, 1kg

679.-

Ponudba velja:
19.12. - 28.12.1996
oz. do prodaje zalog!

... odlični za vas

INTERSPAR

NOČNE CVETKE

● Prejšnji četrtek je Jožici prekipelo, zato se je spravila nad Marijo ter jo slikovito nazmerjala. Ženski sta se sprli zaradi Jožičinega soproga, globlje pa se v tako občutljivo zadevo nismo upali spustiti.

● V trgovini Rio je bilo prejšnji četrtek popoldne precej vznemirljivo. Tam se je nahajal Fric L., ki je bil tečen in zoprn, predvsem pa veliko preglasen. Ker je kršil javni red in mir, bo šel k sodniku za prekrške.

● V samskem domu na Ulici frankolovskih žrtev pa je bil v četrtek ponoči razgrajaško nastrojen Venčeslav S. iz Štor. Dobil bo vabilo, ki mu ga bo poslal sodnik za prekrške.

● Nue T. je v petek na lastni koži občutil, kako zna biti petek 13. neugoden dan. Na hišnem hodniku v Ulici bratov Vošnjakov ga je pretepla ženska, kar ni le nesreča, ampak nesreča na kvadrat.

● Policisti so dobili v petek popoldne obvestilo, da v podhodu pri zavarovalnici mladoletniki razgrajajo. Res je bilo tam bučno, na policijsko postajo pa so pripeljali mladoletno Lilijano, ki je bila tega dne tako zelo nesrečna, da je svojo žalost utapljala v alkoholu.

● Pred diskoteko Petelinček se je petelinil neznanec, ki je nabutal Simona Z. Petelina še iščejo.

● V nedeljo zvečer je v slaščičarni pri avtobusni postaji Ismet Č. igral pikado. Namesto originalnih puščic za to igro, je v tarčo z vso gorečnostjo metal svoj nož. Policisti so mu hladno orožje odvzeli in ga umirili. M.A.

Žrtvi grozil z utopitvijo

Posiljevalec, ki je bil pogojno izpuščen iz zapora, je bil zelo nevaren - Dve žrtvi, dve priči, osumljenec pa dejanje zanika

V noči na 6. december se je na robu mesta Celja zgodilo posilstvo. Oškodovanka je dejanje prijavila naslednji dan, 12. decembra pa so celjski kriminalisti prijeli osumljenca in ga ovadili za kaznivi dejanji posilstva in poskusa posilstva. Preiskovalni sodnik je zanj odredil pripor.

Dragutin J. (31), državljan Hrvaške, nezaposlen in brez bivališča v Sloveniji, je osumljen, da je v noči na 6. december na kozolcu, v neposredni bližini avtocestnega podvoza, prisilil žensko v spolni odnos, pri tem pa je uporabil silo, ji grozil ter ji z udarci povzročil telesne poškodbe. Po prijavi oškodovanke (7. decembra) so policisti PP Celje in kriminalisti UKS takoj opravili ogled kraja ter pričeli zbirati obvestila.

Udarci, grožnje, poniževanja

Osumljeni Dragutin J. se je 5. decembra za posilstvo očitno zavestno odločil, saj je na primerno žrtev dolgo in potrpežljivo čakal ob pešpoti pri podvozu avtoceste na lokaciji Nova vas-Lokrovec. Ko je ženska v poznih večernih urah prišla mimo, jo je napadel ter jo s silo vlekel na kraj, ki si ga je izbral, ker pa se mu je ženska dokaj dobro upirala, ji je zagrozil, da jo bo ubil oziroma utopil v bližnjem potoku. Seveda je ženska takšnim grožnjam podlegla, ob tem pa še slutila ni, kaj vse jo čaka na kozolcu, kamor jo je privlekel s silo. Povedano na kratko, je Dragutin J. svojo žrtev trikrat prisilil v spolni odnos, ob tem pa se je nad njo še na drugačne, grobe in ponižujoče načine spolno izživljal. S takšnim mučenjem je končal šele v zgodnjih jutranjih urah, ko je žrtev izpustil, za nameček pa z grožnjami od nje izsilil denar, ki ga je imela pri sebi.

Ob prijavi je oškodovanka dala dokaj podroben opis posiljevalca. Povedala, kako je bil oblečen, kako je govoril ter še nekaj drugih podrobnosti, ki jih je o sebi povedal storilec. Kmalu je sum padel na Dragutina J., ki v Sloveniji nima prijavljenega bivališča in živi kot podnajemnik v okolici Celja. Je star znanec policije, ki je lani podtaknil požar na istem kozolcu, kjer je prejšnji teden storil posilstvo. Preiskovalci so še ugotovili, da je bil sredi letošnjega leta pogojno (za lanski požig) izpuščen iz zapora.

V času akcije iskanja posiljevalca pa se je 10. decembra na policijski postaji Celje oglasila ženska, ki je povedala, da je 6. decembra zvečer prišel k njej na dom znanec z imenom Dragutin, ki je po krajšem pogovoru hotel z njo spolno občevati. Ker ga je ženska zavrnila, je svojo spolno slo nameraval potešiti s silo in z grožnjo, da jo bo ubil, če se mu bo upirala. Takrat je bila v stanovanju tudi mati oškodovanke, in ko sta obe ženski pričeli kričati, je napadalec popustil in odšel. Zdaj se ve, kam.

V torek, 10. decembra popoldne, so policisti prijeli moškega, ki je ustrezal opisu, ki sta ga dali obe oškodovani ženski. Oblečen je bil v ista oblačila, kot v času poskusa posilstva in posilstva na kozolcu. Kljub tem dejstvom pa je Dragutin J. ves čas zanikal kakršno koli vpletenost v očitana mu kazniva dejanja. Med hišno preiskavo pa so policisti ugotovili, da je Dragutin J. zakrivil tudi kaznivo dejanje odvzema motornega vozila ter kraje raznega orodja, ki je bilo v odvzetem kombiniranem vozilu.

Zgovorne številke

Kazniva dejanja zoper spolno nedotakljivost (posilstvo, spolno nasilje, spolna zloraba slabotne osebe, spolni napad na otroka, krvoskrunstvo, kršitev spolne nedotakljivosti z zlorabo položaja, zvodništvo, posredovanje pri prostituciji, prikazovanje in izdelava pornografskega gradiva otrokom in mladoletnim osebam) so pri nas in v svetu v izrednem porastu. Spolno nasilje je prisotno v vseh socialnih in kulturnih okoljih, ne glede na izobrazbeno raven, socialni položaj, premoženjsko stanje ipd. Zgodi pa se lahko kjerkoli in kadarkoli, sploh pa ni res, da se spolno nasilne dogaja le v zatemnjenih ulicah in parkih.

Trend rasti je očiten tudi na območju UNZ Celje. V času od 1. junija letos do teh dni so policisti in kriminalisti obravnavali 23 kaznivih dejanj, ki so jih osumljenci storili z namenom, da zadovoljijo svoje spolne potrebe. Od teh 23 primerov so obravnavali 6 posilstev, 3 kazniva dejanja spolnega nasilja, 13 kaznivih dejanj spolnega napada na otroka! in 1 kaznivo dejanje kršitve spolne nedotakljivosti z zlorabo položaja.

Od devetih žrtev, ki so prijavile posilstvo ali spolno nasilje, jih je bilo 7 polnoletnih, 2 pa sta bili mladoletnici. Vsi storilci so bili moški, med njimi tudi dva mladoletna. Večino prijavljenih kaznivih dejanj spolnega nasilja so raziskali, na prostosti sta le še dva storilca. V Uradu kriminalistične službe UNZ Celje vsem morebitnim bodočim oškodovancem svetujejo, naj kaznivo dejanje prijavijo, in to čimprej, saj je s takojšnji prijavo delo policije veliko lažje in učinkovitejše.

MARJELA AGREŽ

Zmedeni ropar

Na pošti na Dobrni se je v ponedeljek, 16. decembra okoli 18. ure, zgodil rop, storilcu pa je med begom ušla pamet iz rok, polastila se ga je panika.

Šlo je za klasičen primer ropov v bankah, menjalnicah, poštah in podobnih ustanovah, le da je bil ropar v primeru Dobrne očitno nevešč takšnih dejanj. Po ustaljenem vzorcu je bil tudi ta ropar zamaskiran, oborožen z doma izdelano puško (pogosteje so v rabi pištole) ter na videz nevaren, ko je grozil poštnima delavkama in zahteval, naj mu izročita denar.

Ko je bil neznani ropar delno zadovoljen z uspehom, se je pognal v beg, a je pri tem izgubil (odvrgel?) maskirno pokrivalo, puško in tudi večino denarja. Po prvih informacijah, ki smo jih prejeli, je storilec pošto na Dobrni oropal za manjšo vsoto tolarjev. Za takšno kaznivo dejanje je po slovenski kazenski zakonodaji zagrožena zaporna kazen od enega do desetih let.

Po podatkih policije je ropar visok okoli 185 cm, je suhe postave, v času ropa pa je bil oblečen v oprijete hlače in jakno iz svetlega jeansa, obut pa je bil v visoke črne čevlje.

M.A.

Mladi celjski viceprvaki

V Globokem je bilo minulo soboto prednovoletno prvenstvo v ju-jitsu borbah za pionirje in kadete (do 15 let). Tekmovanja se je udeležilo tudi moštvo Policijskega kluba borilnih veščin iz Celja.

Na tekmovanju, ki je štelo za državno prvenstvo v ekipni in posamični konkurenci, so odlična mesta zasedli:

Rok Leskovšek 2. mesto in Dejan Žnidar 3. mesto v kategoriji do 42 kg, Matic Seničar 1. mesto v kategoriji nad 42 kg, Marko Deželak 3. mesto v kategoriji do 45 kg, Leon Žaberl 2. mesto v kategoriji do 65 kg, Boris Štruc 2. mesto in Martin Košec 3. mesto v kategoriji nad 65 kg.

Ti dosežki so mladim celjskim tekmovalcem prinesli laskavi naziv ekipnih viceprvakov za leto 1996.

Predaja mamila pred hotelom?

Prenekateri očividec se je minuli petek zvečer vprašal, kaj se dogaja pred hotelom Merx v Celju. Tam se je namreč gibalo večje število policistov, ki so pripravili zasedo in potem prijeli dva sumljiva moška.

Tega dne so namreč kriminalisti prejeli anonimno sporočilo, da bo v večernem času pred omenjenim hotelom prišlo do predaje večje količine mamila. Na anonimko so reagirali z vso resnostjo, saj so možnost takšne predaje v Celju potrjevale nekatere druge poprejšnje operativne informacije.

Zaradi pričakovanega dogodka in anonimnega obvestila so v večernem času opazovali okolico hotela, ob 19.40 uri pa so opazili neznano osebo, ki se je pred hotel pripeljala z osebnim avtomobilom celjske registracije. Ko je ta oseba izstopila iz avtomobila, je najprej večkrat pregledala okolico, potem pa v tam parkirano osebno vozilo avstrijske registracije odložila vrečko z neznano vsebino. Ko je opazovani sumljivi neznanec vozilo zaklenil, se je nameraval odpeljati s kraja »predaje«, takrat pa so kriminalisti izvedli postopek prijetja dveh sumljivih oseb. Opravili so ogled kraja ter dve hišni preiskavi. Pri hišnih preiskavah in pri pregledu osebnih vozil ter vsebine vrečke pa kriminalisti niso našli predmetov oziroma snovi, kar bi dokazovalo da gre za kaznivo dejanje.

M.A.

PROMETNE NEZGODI

Smrtna v križišču

Na regionalni cesti zunaj naselja Mozirje se je v sredo, 11. decembra ob 6.45 uri zjutraj, pripetila smrtna nesreča.

Frančiška Ž. (74) iz Nazarij je v križišču za naselje Mozirje in Loke stala na črti, ki razmejuje razvrstilne pasove. Takrat se je iz smeri Nazarij pripeljala krajša kolona vozil in izpraznila križišče z vožnjo v smeri Ljubije. Iz te smeri je v tistem trenutku v križišče pripeljala voznica osebnega avtomobila, 43-letna Ana Z. iz Ljubije, peška je stopila dva koraka nazaj in se znašla pred tem vozilom, ki je trčilo vanjo. V nesreči je peška utrpela tako hude telesne poškodbe, da je kmalu po prevozu v celjsko bolnišnico umrla.

Čelno trčenje

Na lokalni cesti zunaj naselja Topolšica se je v petek, 13. decembra popoldne, pripetila nezgoda, v kateri je ena oseba utrpela hude telesne poškodbe. Gmotna škoda na vozilih znaša približno 3 milijone 400 tisoč tolarjev.

Simon P. (20) iz Novega mesta je vozil osebni avtomobil iz smeri Topolšice proti Šoštanju. V Topolšici je v desnem ovinku zapeljal na levo in na nasprotni vozni pas, po katerem se je iz smeri Šoštanja pripeljal voznik osebnega avtomobila, 20-letni Marjan J. iz Topolšice. Vozili sta čelno trčili, hude telesne poškodbe pa je v nesreči utrpel voznik Marjan J.

Šestero ranjenih

Na regionalni cesti zunaj naselja Šentjanž se je v soboto, 14. decembra zjutraj, pripetila nezgoda, v kateri so bili trije udeleženci hudo telesno poškodovani, trije pa so utrpeli lažje poškodbe. Gmotna škoda na vozilih in objektih znaša približno 670 tisoč tolarjev.

Robert R. (34) iz Mozirja je vozil osebni avtomobil iz smeri Šentjanža proti cesti za Varpolje. V križišču je zapeljal na prednostno cesto, ko je po njej iz smeri Grušovelj pripeljal voznik osebnega avtomobila, 27-letni Damjan Š. iz Mozirja, ki je s sprednjim delom vozila silovito trčil v zadnji desni bok vozila Roberta R. V nesreči so se hudo telesno poškodovali voznik Robert R., sopotnik v njegovem vozilu, 27-letni Franc K. iz Mozirja in sopotnik v vozilu Damjana Š., 22-letni Andrej Z. iz Nazarij. Lažje ranjeni so bili voznik Damjan Š. in njegova sopotnika, 21-letni Primož K. iz Nazarij in 22-letni Boštjan Ž. iz Dobletine.

Trčenje v Celju

Na mestni Levstikovi ulici v Celju se je v soboto, 14. decembra zjutraj, pripetila nezgoda, v kateri je en udeleženec utrpel hude telesne poškodbe, na vozilih pa je škode za poldrugi milijon tolarjev.

Andrej K. (27) iz Celja je vozil osebni avtomobil po Levstikovi iz smeri Gregorčičeve ulice. Ko je pripeljal do križišča z Vrunčevo ulico, je zapeljal naravnost v križišče in na levi vozni pas, po katerem mu je nasproti pripeljal voznik osebnega avtomobila, 52-letni Franc E. iz Štor. V trčenju, sledilo, je voznik Franc E pel hude telesne poškodb

Izsledili pobegle voznika

Pri ŠRC Golovec v Celju v nedeljo, 15. decembra 3. ure zjutraj, pripetila ne da, v kateri je hude tel poškodbe utrpela peška, nik pa je po nesreči pobe

Neznani voznik rdeče novejšega osebnega v znamke Opel Corsa je voz dovozni cesti od diskotek sablanca proti Dečkovi ce bližini modre dvorane je kovito zavil v levo ter tr peško, 23-letno Angelco Starih Slemen. Peška je pr utrpela hude telesne poš be, voznik pa je brezv nadaljeval vožnjo po De cesti v smeri Mariborske c

Že naslednji dan so pol izsledili pobeglega voz Gre za 19-letnega Iztoka Celja, ki je vozil brez vozn ga izpita oziroma dovoljen

GORELO J

Vnel se je tran

V torek, 10. decembra poldne, je izbruhnil p na nenaseljeni stanovan hiši v Libojah, ki je last J za Š. iz Petrovč.

Požar je nastal ob dimn kjer se je vnel tleseni t ogenj pa je uničil del ost okrog dimnika. Ker so gasi Liboj, Žalca, Griž, Šempet Petrovč hitro in učinkovito sredovali, se ogenj ni razši celoten objekt, nastala gm škoda pa kljub temu z približno 1 milijon tolarje

Cigareta na preprogo

V nedeljo, 15. decembr 7.40 uri, je nastal pož podstrešnem stanovanju novanjske hiše v naselju na jez v kraju Radeče.

Podnajemnik Milan P. (5 je, ko je legel na kavč, pri cigareto in potem zaspal. spanjem je cigareta padl preprogo, ki se je vžgala, o pa se je razširil na kavč. K je Milan P. prebudil, je v p zbežal iz stanovanja, poža se je razširil po sobi in po doval precej inventarja ter zročil za okoli 1 milijon tisoč tolarjev gmotne šk Ogenj so pogasili gasilci.

Pozabila na svei

Minulo nedeljo je okol ure izbruhnil požar v st vanju stanovanjskega bl na Šaleški cesti v Velenju

Stanovalka Antonija Š okoli 14. ure, skupaj z o družinskimi člani, odšl stanovanja in pred odho pozabila ugasniti dve sve ki sta goreli na advent venčku na televizijskem s jemniku v dnevni sobi. K svečki dogoreli, so se smr ve vejice na venčku v ogenj pa se je razširil na sprejemnik in na sliko njim. V požaru, ki so ga p sili gasilci, je nastalo za ok milijon tolarjev gmotne šk

N

Pištolar s pregretimi varovalkami

Šestindvajsetletni Drago iz Migojnic si je v petek, 13. decembra popoldne, privoščil avanturo, s katero je spravljal v strah in bes vsakogar, ki se mu je kanil postaviti po robu ali ustaviti njegovo nevarno početje. Zdaj je možakar, ki je srečanj z organi pregona že vajen, že na varnem, saj je preiskovalna sodnica zanj odredila priporni ukrep.

Začelo se je v lokalu Urška v Rakovljah, kjer je ponoreli Drago spravljal v strah gamkajšnje goste in osebje, ko je razgral, razbijal in v zrak streljal s pištolo, ki o je imel pri sebi. Gostom je tudi zagrozil, da bo vsakogar, ki bi si ga upal prijaviti policiji, brezkompromisno spravil s sveta. Po tej grožnji je zapustil lokal, sedel v svoj avto, prizadeti in prestrašeni očividci pa so si oddahnili.

Odpeljal se je proti Polzeli, a si je med potjo izmislil novo lumparijo. Na sredi ceste se je ustavil, vozilo postavil pravokotno na vozišče ter s tem zaprl pot občanu Milanu P., ki se je takrat pripeljal s svojim avtomobilom ter ga prisilil, da je ustavil. Pregreti Drago je pričel spet groziti s silo, svojo namero pa je podkrepil s strelom iz orožja. Seveda je Milan P. reagiral tako, da je urno pritisnil na plin in z vso hitrostjo peljal dalje, Drago pa za njim. Medtem ko mu je krajši čas sledil, je nekajkrat ustrelil proti svoji žrtvi.

Čez nekaj ur so policisti, ki so ga medtem pričeli iskati, ugotovili, da je Drago že doma, ko pa je korenjak zaslutil modro nevarnost, je spet sedel v svoj avto in pobegnil. Njegovo vozilo so policisti potem našli v hmeljišču okoli dva kilometra stran. Očitno se je Drago peš vrnil domov, tam pa so ga pričakali policisti, ki pa jim ni hotel odpreti vrat.

Ob tem, da je bil Drago oborožen in nevaren, in ob dejstvu, da gre za znanega nasilnika, večkratnega povratnika, si policisti niso upali preveč tvegati, zato so naročili okrepitev. Prispela je specialna enota ministrstva za notranje zadeve, na osnovi sodne odredbe pa je bil v soboto ob 1.45 uri možen nasilni vstop v hišo oziroma sobo, kjer se je Drago skrival. Seveda so ga policisti in specialci ustrezno obvladali ter ga vklenili, ker pa je med upiranjem staknil nekaj modric in odrgnin, so ga najprej peljali v žalski zdravstveni dom. V policijskih prostorih v Celju mu je bila odvzeta prostost.

V nedeljo popoldne so ga kriminalisti s kazensko ovadbo izročili sodišču. Preiskovalna sodnica se je, potem ko je osumljenca zaslišala, odločila za pripor. Kazenska ovadba ga bremeni kaznivih dejanj povzročitve splošne nevarnosti, ogrožanja varnosti ter protipravnega odvzema prostosti.

MARJELA AGREŽ

Eksplozija v tovarni nogavic

V Tovarni nogavic Polzela je minuli petek ob 7.20 uri prišlo do eksplozije, ki se je srečno končala, ker v bližini ni bilo ljudi.

Eksplodirala je glava večjega kompresorja, ki ga je poganjal motor z močno 110 kilovatov. Pri tem so deli kompresorske glave močno poškodovali streho, okna in lesena vrata, tako da gmotna škoda znaša približno 1 milijon tolarjev.

Policisti in kriminalisti, ki so raziskovali vzrok eksplozije, so ugotovili, da ni šlo za namerno dejanje ter da obstaja verjetnost, da je do eksplozije prišlo zaradi eksplozivne mešanice zraka in olja v glavi kompresorja.

Foto: TONE TAVČAR

Po novem 113 in 112!

S 1. januarjem 1997 bodo v Sloveniji v rabi nove telefonske številke za tim. nujne primere, ko je treba nemudoma ukrepati ali priti do koristnih informacij.

Gre za telefonsko številko 92 (policija), ki jo bo nadomestila nova številka **113**. Dosedanje telefonske številke: 985 (center za obveščanje), 93 (gasilci) in 94 (reševalci) pa bodo združene pod enotno novo telefonsko številko **112**. Uvajanje novih oziroma izključevanje starih številk bo potekalo postopoma.

S 1. januarjem 1997 bodo telefonske številke
93 - gasilci
94 - reševalci
985 - center za obveščanje
ZDRUŽENE V ENOTNO ŠTEVILKO

POKLIČITE 112

MINI KRIMIČI

Med slaščice in cvetlice

V noči na 10. december je neznani storilec vlomil v slaščičarno Zvezda na Prešernovi ulici v Celju. Iz tamkajšnje pisarne je odnesel okoli 20 tisoč tolarjev gotovine.

V isti noči je bilo vlomljeno v prostore čistilnice Multitrade na Gubčevi ulici v Celju. Tat je v predalu našel nekaj tisoč tolarjev in jih spravil v svoj žep.

Marija se ni dala

Neprijetne minute je 10. decembra okrog pol osmih zvečer doživljala 57-letna Celjanka Marija, ki je šla peš med njivami med Pucovo in Ribarjevo ulico v Celju. Na neosvetljenem kraju jo je dohitel neznan moški, ki ji je sledil ter ji poskušal iz rok iztrgati torbico. Marija pa se ni dala in vdala, ampak se je napadalcu uprla, zaradi njegovega močnega sunka pa je padla po tleh. Na tleh ležeča je pričela vpiti in klicati na pomoč, kar je neznanega drznega tatu prestrašilo. V napadu je ženska utrpela lažjo telesno poškodbo.

Prijeli »glasbenika«

V prejšnji številki smo poročali o vlomu v zaklonišče na Pucovi ulici v Celju, kjer so neznani storilci ukradli za okoli 600 tisoč tolarjev raznih glasbenih instrumentov in delov ozvočenja.

Dva dni po vlomu oziroma tatvini pa so policisti PP Celje prišli na sled dvema storilcema in jima ukradene predmete tudi zasegli. Vlomne tatvine sta osumljena 19-letni Boris T. in 16-letni Ž.K. Oba so ovadili okrožnemu državnemu tožilstvu.

Damir se je vdal

Tudi Damir S. (17) iz Rogaške Slatine je bil žrtev neznanih napadalcev, ki so se polastili tujega denarja. Ko se je v sredo, 11. decembra popoldne, nahajal v podhodu perona na celjski železniški postaji, je k njemu pristopil mlajši neznanec (visok okoli 180 cm in črnih kratko pristriženih las ter oblečen v modre kavbojke in črno jakno, na kateri je na hrbtni strani s srebrno barvo napisana številka 29), ga nagovoril ter ga nič kaj prijazno prosil, naj mu posodi denar. Ko mu je Damir odgovoril, da denarja nima, ga je neznanec udaril, takrat pa sta pristopila še dva neznanca. Seveda se je trojice nasilnežev Damir ustrašil in ni mu preostalo drugega, kot da jim izroči tisočaka.

Avtovloma

V noči na 11. december je neznani storilec vlomil v osebni avtomobil znamke Fiat Punto, parkiran pred stanovanjskim blokom na Ulici XIV. divizije v Rimskih Toplicah. Ukradel je avtoradio znamke Sony in 5 kaset, lastnica Marina S. iz Rimskih Toplic pa je oškodovana za okoli 60 tisoč tolarjev.

V noči na 12. december je bilo vlomljeno v osebni avtomobil znamke Zastava Jugo, ki je stal na parkirišču ob regionalni cesti v Višnji vasi. Neznani storilec je ukradel avtoradio kasetofon znamke Blaupunkt ter Klemna S. oškodoval za približno 35 tisoč tolarjev.

Skromni izkupiček

V noči na 12. december je bilo vlomljeno v bife Kegljišče na Udarniški ulici v Štorah. Lokal je vlomilec zapustil s kislim obrazom, saj mu je uspelo ukrasti le 3 tisoč tolarjev drobiža, nekaj zavitkov cigaret in nekaj malega hrane. Lastnica Nevenka C. je oškodovana za približno 30 tisoč tolarjev.

Več uspeha

Več uspeha pa je imel tisti neznani storilec, ki je v noči na četrtek vlomil v prodajalno Lilija in v Metka bar v gasilskem domu v Škalah pri Velenju. Ukradel je več kot 300 tisoč tolarjev gotovine, več zavitkov cigaret uglednih znamk, telefonski aparat znamke Panasonic in liter žgane pijače. Blaža L. in Metko P. je oškodoval za približno 370 tisoč tolarjev.

Zmikavt v kleti

V noči na 13. december je nekdo vlomil v klet v stanovanjskem bloku Na zelenici v Celju. Odnesel je dva para smuči znamke Elan z vezmi znamke Marker in smučarske čevlje, ročni vrtalni stroj in plinsko jeklenko. Lastnik je oškodovan za okoli 80 tisoč tolarjev.

Odpeljal prikolico

V dneh od 6. do 13. decembra je neznani storilec ukradel sivo-modro-zeleno kamp prikolico znamke IMV Optima 500 TL, ki je stala na parkirišču pri osnovni šoli Pod goro v Slovenskih Konjicah. Osnovna šola Ob Dravinji je s tem oškodovana za približno 360 tisoč tolarjev.

Zlatnina iz predala

V času od 11. do 13. decembra je neznani storilec ukradel etui, ki je bil spravljen v predalu mize v butiku v Ulici Savinjske čete v Žalcu. V etuiju sta bili zapestnica in verižica iz rumenega zlata, lastnica Ana B.V. pa je oškodovana za približno 380 tisoč tolarjev.

Katrca, voyager

V noči na 13. december je nekdo ukradel osebni avtomobil znamke Renault 4 tip GTL, ki je bil parkiran na Prežihovi ulici v Žalcu. Vozilo je bele barve, z registrsko oznako CE M2-780. Vzgojno varstveni zavod Janko Herman iz Žalca je oškodovan za približno 270 tisoč tolarjev.

V noči na minulo soboto pa je bilo ukradeno osebno vozilo znamke Chrysler Voxager 2,4 SE, last podjetja Ibis d.o.o. iz Ljutomera. Vozilo, ki je bilo parkirano na parkirišču diskoteke M&G na Zdraviliškem trgu v Rogaški Slatini, je novo, vinsko rdeče barve, z registrsko oznako MS 29-01D.

M.A.

V MODNEM VRTINCU

Prihodnjo soboto se bomo v Modnem vrtincu na valovih Radia Celje znova slišali, tokrat zadnjič v letu 1996. In, ker je nekaj dni pred najbolj razigrano nočjo, silvestrska garderoba, pričeska, make up in vse ostalo kar spada k slovesni zunanji podobi najbolj pogosta modna tema ob jutranjih kakor tudi popoldanskih kavicah, se ji bomo posvetili tudi v naši kontaktni oddaji.

Pripravlja:
VLASTA CAH-ŽEROVNIK

Že zdaj prijazno vabljeni vsi, ki vas v vezi s tem mučijo kakšne dileme, da nas pokličete in povprašate za individualen nasvet. Dva, nemara celo trije priznani strokovnjaki, med njimi zagotovo kozmetičarka oziroma vizažistka in frizer, vam bodo na voljo v studiu. Še bolj kot silvestrovega, pa se mnogi veselijo božiča, najbolj tipičnega družinskega praznika. Se je tudi vas vsaj malo dotaknila predpraznična nakupovalna mrzlica?

Ob mrzličnem tekanju za najboljšim božičnim puranom, iskanju najlepše smrečice, skrbjo, da ne bo v potici premalo orehov... ne pozabite tudi na najmanjše člene v verigi, ki se ji reče družina - otroke. Lepo zavita darila seveda ne smejo manjkati pod drevescem, za še bolj slovesno vzdušje pa naj poskrbijo tudi slovesnejša oblačila naših malčkov.

Slovesni malčki

Če kaže verjeti Robertu Fulghumu in njegovi knjigi »Vse kar moram vedeti, sem se naučil v vrtcu«, se ljudje že v najbolj nežnem obdobju naučimo odnosa do obleke in estetskega oblačenja. Torej tudi ločiti, kaj je primerno obleči za ribarjenje, kaj za opero in kaj za družinsko slavje.

Saj ne, da bi morali za božično priložnost vašemu najmlajšemu kupovati dragocena slavnostna oblačila. Morda pa bi le kazalo običajno trenirko zamenjati za prikupnejšo, lepšo oblekico ali hlačke. Nemara bo zadostoval le modni dodatek, droben detajl, ki bo pričal, da je ta večer res nekaj posebnega. Seveda je velika reč tale prihod božička ali dedka Mraza. In, kaj si bo mislil, če ga otroci ne bodo pričakali žarečih ličk, lepše oblečeni in spodobno počesani?

Najnovejša otroška moda pravi takole: »Dovolj je bilo bukoličnih roza oblekic za punčke in svetlo modrih za fantke. Tako kot v odraslo, so se tudi v otroško modo naselile črnobele, kovinsko sijoče, sive in rdeče barve. Te so še posebej priljubljene prav pri »taboljših« oblekah. Črna žametna kratka oblekica brez rokavov, spodaj bel puli ali srajčka, sem ter tja okrašena z rustikalno čipko - to je letos prav modna zapoved. Za še bolj romantično vzdušje je moda lase malih gospodičen okrasila s satenasto pentljo.

In fantki? K običajnim hlačkam jim oblecite belo srajčko in pod ovratnik zavežite ozko črno žametno pentljo »po kavbojsko« ali prisrčen metuljček.

Verjemite, da se tudi majhni otroci po zaslugi oblačil zavedajo drugačnosti trenutka. Pričarajte jim torej nepozabne praznične trenutke!

Anketno nagradno vprašanje decembra:
V KAKŠNI OBLEKI NAMERAVATE LETOS SILVESTROVATI?

a) Slovesni večerni toaleti;
b) Elegantno-večnamenski, le s kakšnim posebnim detajlem;
c) Predvsem topli - za silvestrovanje na prostem;
d) V spalni srajci - polnoč nameravam prespati.

Odgovor na nagradno vprašanje: NT&RC

.....

.....

Ime in priimek: .....

Točen naslov: .....

..... Tel. št. .....

Starost: ..... Najljubše barve: .....

Silvestrska večerja

Aperitiv: limona v domačem žganju
Bagatele
Bikini
Zdrobova juha z mandlji
Ribji fileji z mandlji in skuto
Ržen kruh
Piščanec nadevan z rižem, jabolki in mandlji
Novoletno pecivo
Irska kava, punč
Pijača: modra frankinja, traminec, sadni sokovi, polnočni sekt

Aperitiv

Za aperitiv pripravimo neškropljeno limono, ki jo zrežemo na drobne koščke, dodamo žličko sladkorja in prelijemo z domačo slivovko. V dobro zaprti steklenici naj počiva vsaj 14 dni na toplem, tako da se limona izluži in žganje dobi značilno rumenkasto barvo.

Bagatele

Za njihovo pripravo lahko vzamemo najrazličnejše sestavine, tako narežemo na kocke s stranico 2 cm domačo kuhano šunko, goveji jezik, sir, klobase in še veliko drugega. Lahko vzamemo črne in zelene olive polnjene z mandlji. Francoske štruce narežemo na koščke, jih namažemo s surovim maslom. Na zobotrebec nataknemo kocko sira, pa klobaso in olivo ali pa zvit sardelni filet z maslom itd. Tu lahko pride do polnega izraza naša domišljija in seveda sestavine, ki jih imamo doma.

Bikini

Francosko štruco narežemo 1 cm na debelo in rezine na hitro po obeh straneh opečemo. Eno rezino namažemo s surovim maslom in obložimo z enako veliko rezino kuhane šunke. Na drugo rezino kruha položimo rezino topljenega sira in jo damo za kratek čas v segreto pečico pod žar, da se začne sir taliti. Obe rezini sestavimo tako, da prideta šunka in sir skupaj. Takoj damo na pogret krožnik in ponudimo zelo vroče. Zraven ponudimo hladno pivo.

Zdrobova juha z mandlji

Potrebujemo: 60 g oluščenih mandljev, ščepec soli, 4 jedilne žlice zdroba, 1 jedilno žlico surovega masla, 1 liter mesne juhe, 3 rumenjake, 1/8 litra smetane, sveže mlet poper in sol po želji.

Priprava: Mandlje zmeljemo v mlinčku in jih v kozici na hitro prepražimo. Dodamo zdrob, ga malo prepražimo in med mešanjem dodamo staljeno surovo maslo. Počasi prilivamo mesno juho in kuhamo 10 minut, da se zdrob zmehča. Rumenjak razžvrkljamo s smetano, soljo in poprom in dodamo 5 žlic vroče zdrobove juhe. Kozico odstavimo z ognja in jo legiramo z rumenjakovo mešanico. Juho nalijemo v skodelice, jih potresemo s sesekljanim peteršiljem in vroče postrežemo.

Ribji fileji z mandlji in skuto

Potrebujemo: več ribjih filejev težkih do 200 g, sok ene limone, sol in poper, belo moko, stepena jajca, drobtine, olje za cvrtje, sirni zelenjavni namaz, olupljene in narezane mandlje.

Priprava: Ribje fileje pokapamo z limoninim sokom in naj počivajo 15 minut. Potem jih začinimo s soljo in sveže mletim poprom in jih povaljamo v moki, potegnemo skozi stepeno jajce in povaljamo v drobtinah. V večji ponvi segrejemo olje in ribje fileje, zlato rumeno zapečemo po obeh straneh in jih naložimo na ogret pladenj.

Zelenjavni skutni namaz porazdelimo po ribjih filejih in okrasimo z narezanimi mandlji in postrežemo s svežim rženim kruhom.

Piščanec nadevan z rižem, jabolki in mandlji

Potrebujemo: velikega piščanca, 150 g riža, 50 g mandljev, 5 kiselkastih jabolk, 1 jajce, šopek peteršilja, sol in poper, 50 g masla, 2 dcl suhega belega vina, sok ene limone, žličko medu.

Priprava: Piščanca operemo, rahlo nasolimo in pustimo stati pol ure. Riž skuhamo v slani vodi do mehkega, ocedimo, ohladimo, dodamo olupljene in zdrobljene mandlje, eno olupljeno in na kocke narezano jabolko, sesekljan peteršilj, eno jajce, sol in poper po okusu. Maso dobro zgnetemo in z njo napolnimo piščanca in odprtino zašijemo z nitjo. Piščanca položimo v pekač, prelijemo s stopljenim maslom, prilijemo vino, pokrijemo z alufolijo in pečemo 25 minut v vroči pečici. Nato folijo odstranimo in v sok od pečenja vmešamo žličko medu, da zlatorumeno porjavi. Medtem preostala jabolka olupimo in narežemo na rezine, ki jih skuhamo v malo slane vode do mehkega.

Pečenemu piščancu odstranimo nit in ga položimo na ogret oval okrog zložimo rezine jabolk in takoj postrežemo.

Novoletno pecivo

Potrebujemo: 250 g moke, 125 g sladkorja, 200 g margarine, 125 g olupljenih in zmletih mandljev, 1 zavitek vaniljevega sladkorja, 1 žličko jelenove soli, 3 jajca in 125 g olupljenih in na listke narezanih mandljev.

Priprava: Moko, margarino, sladkor, jelenovo sol, vanilijev sladkor, 3 rumenjake in mlete mandlje umesimo v gladko testo in ga za nekaj časa shranimo zavitega v alufolijo v hladilnik. Nato iz testa oblikujem kot prst debele klobase, ji narežemo na primerno dolg koščke in premažemo z belj kom, nato pa še povaljamo mandljevih rezancih. Koščk oblikujemo v rogljiče ter zlož mo na pekač, v vroči pečici p pečemo slabih 15 minut.

Dateljnovo pecivo

Potrebujemo: 125 g bel moke, 60 g sladkorja, 75 g sur vega masla, 1 g soli, 2 rumenj ka in 5 cl vode, dateljne, rum.

Priprava: Omehčano masl sladkor in rumenjak penast vmešamo, dodamo moko, s in vodo ter zamesimo v enak merno testo. Dobro pregnet mo, oblikujemo v kroglo, zav jemo v prtič za dve uri in pust mo na hladnem v hladilniku.

Medtem dateljnom odstran mo koščice in jih za 2 uri n močimo v rumu. Testo razv ljamo 2 mm na debelo in izr žemo z obodcem s premero 3 cm kroge. Na sredo vsakeg kroga damo ocejen datelj in g tako zavijemo v testo, da n obeh koncih kuka iz njeg Pomažemo s stepenim rum njakom in spečemo v vro pečici.

Mandljevo presenečenje

Potrebujemo: 100 g oluplj nih in drobno zmletih man dljev, 2 beljaka, 35 g sladkorja prahu, rozine.

Priprava: Zmlete mandlj stresemo v skledo ter po m lem vanje vmešavamo belj ke. Primešamo še sladkor i zamesimo čvrsto testo. Obl kujemo kroglice in v njihov sredino vtaknemo rozino. Na ložimo jih na pomaščen peka in spečemo v srednje vroč pečici. Med pečenjem krogl ce počijo, tako, da so rozine njih vidne.

DOBER VID - VARNA VOŽNJA

Ena najnevarnejših in najpogostejših dejavnosti ljudi današnjega časa je vožnja z avtomobilom. Avto je postal nepogrešljiv del vsakdana, vožnja pa aktivnost, brez katere ne znamo več živeti.

V naši mladi državi je vsako leto več desettisoč prometnih nesreč, tisoče ranjenih in preko 400 izgubljenih življenj. To je žalostna bilanca naše želje po popolni mobilnosti. Ogroženi niso samo vozniki, temveč tudi ostali udeleženci v prometu; motoristi, kolesarji in pešci. Na prehodih za pešce so posebej v nevarnosti starejši in otroci, prvi težje opazijo prihajajoča vozila, drugi pa podcenjujejo hitrost in zaradi tega prepozno reagirajo. Kaj lahko še storimo, da bo ugasnilo manj mladih življenj? Predvidimo, da so na cesti otroci nepredvidljivi.

Kaj ima »nepredvideno« skupnega z vidom?

Pogosto slišimo in beremo: nepredvideno, iz neznanega vzroka, je zavil v levo. Posledice so zelo pogosto tragične: mrtvi, ranjeni, ogromna gmotna škoda. Ali ima »nepredvideno« kaj skupnega z ne - videti? Vzročno povezanost potrjuje že sam izraz. Moramo se vprašati: »Če res ni videl, zakaj ni videl?«

Slovenija posveča veliko pozornosti izboljšanju prometne varnosti predvsem s preventivnimi ukrepi in medijsko odmevnimi akcijami. Toda strokovnjaki in odgovorni v številnih razpravah nikoli ne omenijo vprašanja, kako ljudje, ki drvijo po naših cestah, sploh vidijo? Kadar je tema, ostane oster vid vedno ob strani. Na žalost vseh tistih, ki so že izgubili svoje najdražje na naših cestah, se odgovorni za varnost v prometu vse premalo zavedajo pomena ostrega vida.

Gotovo obstaja za izboljšanje varnosti v cestnem prometu še veliko neizkoriščenih možnosti, med katerimi je zelo pomemben optimalno korigiran vid.

Jeklenega konjička peljemo redno vsako leto na tehnični pregled, kjer skrbno pregledajo tudi žaromete. Toda dobro osvetljeno vozišče vozniku, ki slabo vidi, ne zagotavlja varne vožnje. Poleg tehnično brezhibnega vozila so nujno potrebne tudi brezhibne oči voznika.

Nedavna študija Zveze optikov in optometristov v Nemčiji je pokazala, da povzročijo vozniki s slabo in nepopolno ostrino vida pri višjih hitrostih kar 6 krat več prometnih nesreč od tistih z ostrim ali s korigiranim vidom.

Z boljšo oskrbo vida, s takšno, kot jo že poznajo v Evropi in ki ne zahteva dodatnih finančnih sredstev, bi lahko rešili vsako leto marsikatero življenje. Zelo veliko bi morali delati na osveščanju občanov o pomembnosti ostrega vida v prometu. Vsi udeleženci v prometu bi morali vedeti, da očesne napake lahko ogrožajo njèga in njegovo okolje. **(se nadaljuje)**

BIO KOLEDAR

20.12.	
21.12.	
22.12.	
23.12.	
24.12.	
25.12.	
26.12.	

- Talne listne rastline (solate, cvetača, zelje...)
- Nadtalni plodovi in semena (fižol, paprika, jagodičevje...)
- Oljnice in cvetje (sončnice, dišavnice, cvetje...)
- Podtalni plodovi (korenje, repa, pesa, česen...)
- Neugoden čas za delo na zemlji in z rastlinami.

Sejte, presajajte, sadite, zalivajte, negujte rastline; rahljajte in prezračujte tla, pobirajte in predelujte pridelke v času, ki je najugodnejši za posamezne tipe rastlin in ki je razviden iz koledarja.

Srce tvoje več ne bije,
bolečin več ne trpiš.
Nam pa žalost srce trga,
solza lije iz oči.

ZAHVALA

Ob boleči izgubi drage mame, stare mame, sestre in tete

ANE ROZMAN

roj. Maček
iz Ojstrega nad Laškim

se iskreno zahvaljujemo vsem sorodnikom, sosedom in znancem za izraženo sožalje ter darovane vence in sveče. Zahvaljujemo se tudi osebju oddelka intenzivne nege bolnišnice Celje, pevcem in godbenikoma za odigrano Tišino in gospodu dekanu za lepo opravljen obred. Hvala tudi vsem, ki ste jo pospremili na njeni zadnji poti.

Žalujoči: brata Alojz in Jernej ter otroci z družinami.

V SPOMIN

NEŽIKI HUDINA

roj. Mahne
iz Laškega

Boleč je spomin na 17. december 1995, ko si nas prezgodaj zapustila, vendar v naših srcih še živiš, čas ne bo te izbrisal, čeprav spokojno spiš.

Žalujoči: mož Franci, sin Franci in hčerka Olga z družinama.

Samo duša in srce ve,
kako boli, ko tebe,
dragi mož in ate,
več med nami ni.

V SPOMIN

22. decembra bo minilo leto žalosti, kar nas je zapustil dragi

MIHAEL UŽMAH

iz Gorice pri Šmartnem

Hvala vsem, ki postojite ob njegovem grobu ali mu prižigate sveče.

Žalujoči vsi njegovi.

Zaman je bil ves boj,
zaman ves trud vseh tvojih
dragih.
Utihnil je tvoj glas.
Ostalo je srce, ostali
so sledovi tvojih pridnih rok
in žalostno spoznanje,
da se ne vrneš več.

V SPOMIN

SILVI ŠPEGLIČ

iz Ivence pri Vojniku

22. decembra mineva leto dni, kar si nas zapustila. Ostali smo brez tebe, v naših družinah je ostala velika žalost in bolečina v srcih. Sledovi tvojih pridnih rok so večen spomin nate. Z nami živiš in živela boš, dokler bomo mi živeli.
Hvala vsem, ki se je radi spominjate s cvetjem in s svečo počastite spomin nanjo.

Žalujoči: mož Ivan, sin Ivo in hčerka Renata z družino ter mama.

Ljubezen, delo in trpljenje
bilo tvoje je življenje.

V SPOMIN

SLAVICI ŠPES

iz Vrbnega

21. decembra bo minilo 5 let, kar nas je za vedno zapustila draga žena, mama in oma. Hvala vsem, ki se je spominjate in na njenem grobu prižgete svečo.

Vsi njeni.

ZAHVALA

Ob boleči izgubi dragega očeta, dedija in brata

IVANA KRESNIKA

iz Celja

se iskreno zahvaljujemo vsem sorodnikom, prijateljem in znancem za izrečeno sožalje ter darovano cvetje in sveče na njegovi zadnji poti. Zahvala gospodu župniku, hvala govorniku.

Žalujoči: hčerka Mira, Ivanka, sinova Silvester in Aleš z družinama.

ZAHVALA

Ob prezgodnji in boleči izgubi našega dobrega moža, očeta in dedka

ALOJZA SLAVKA ŽLIČARJA

se iskreno in iz vsega srca zahvaljujemo vsem, ki so z nami delili žalost in bolečino, izrekli sožalje, mu poklonili cvetje in sveče ter ga pospremili na njegovi zadnji poti. Hvala govorniku gospodu Vrhovšku za topel poslovilni govor, pevcem za občuteno zapete pesmi, gospodu duhovniku za opravljen obred in sveto mašo ter dr. Juneževi in medicinskim sestram patronažne službe. Hvala tudi sostanovalcem Ljubljanske ceste 33 za njihovo vsestransko pomoč in podporo.

Njegovi: žena Marija, hčerke Darinka, Marjetka in Alenka z družinami.

ZAHVALA

Mnogo prezgodaj nas je zapustila naša ljubljena mama, sestra in omica

ANA TURNŠEK

(1933 - 1996)

Hvala vsem, ki ste bili v teh težkih trenutkih z nami: sorodnikom, prijateljem, znancem in sosedom, kolektivom Metka Celje, Kovinotehna Celje in Avtotehnika Celje, zaposlenim v krojaštvu, trgovini Turnšek in Društvu dobrih prijateljev Šentrupert. Posebna hvala predstavnikom KS Ostrožno - Lopata in gospe Marini Srebočan za besede ob odprtem grobu. Hvala gospodoma duhovnikoma Dragu Svetku in Ignacu Magdiču, trobentarju za odigrano Tišino, pevcem iz Kompol in pogrebni službi Gekott d.o.o. Hvala vsem za darovano cvetje, sveče in svete maše.

Vsi njeni.

Ljubezen, delo in trpljenje
bilo tvoje je življenje.
Srce tvoje več ne bije,
bolečin več ne trpiš,
a če solza tvoje srce bi zbudila,
zemlja te nikoli ne bi krila.

ZAHVALA

Ob nenadni, boleči in nenadomestljivi izgubi mojega dragega atija

FRANCA PINTARJA

se iz srca zahvaljujem vsem, ki ste mi pomagali in mi stojite ob strani.
Hvala vsem, ki atija nosite v lepem spominu.

Hčerka Mateja z družino.

Ko se rodiš, umreš,
ko umreš, se rodiš!

ZAHVALA

Ob tragični izgubi najinega edinega sina

ROKA KOVAČECA

ki je odšel od nas v cvetu mladosti, poln načrtov in upanja, se toplo zahvaljujeva vsem, ki so z nama delili žalost in bolečino, izrekli sožalje in njegov hladen in prezgodnji grob zasuli z belim cvetjem. Hvala vsem govornikom, pevcem, gospodu duhovniku in gospodu prelatu Kolšku za opravljeno sveto mašo.
Upava, da tudi naprej, v žalosti in bolečini, ne bova sama, da nama boste stali ob strani v tem strašno težkem času.

Mamica in ati: Ljuba in Jani Kovačec.

Srce vajino več ne bije,
bolečin več ne trpita.
Dom je prazen in otožen,
ker vaju več med nami ni.

V SPOMIN

FANIKI in KONRADU PLAHUTA

iz Jezerc pri Dobju

19. decembra mineva eno leto žalosti, kar smo se za vedno poslovili od tebe

22. decembra mineva eno leto žalosti, kar smo se za vedno poslovili od tebe.

Iskrena hvala vsem, ki ohranjate spomin nanju, obiščete njun grob in jima prižigate svečke.

Vsi vajini.

Vzeti hudo bolečino brez obupa je težko.
A še težje je sprejeti bol, ki nosi jo nekdo,
ki ogromno ti pomeni, ki del tebe vedno bo.

ZAHVALA

Nenadoma in tiho nas je mnogo prezgodaj, v komaj 38. letu starosti, za vedno zapustil naš dragi mož in oče

JANEZ DROFENIK

iz Predence

Iz srca se zahvaljujemo sorodnikom, sosedom, prijateljem, znancem in sošolcem za darovano cvetje, sveče in svete maše, izraze sožalja ter nesebično pomoč, ki ste nam jo nudili, in sočustvovali z nami v najtežjih trenutkih. Duhovnikom Srečku Hrenu, dr. Jožetu Krašovcu ter Janezu, Mirku in Lojzetu Krašovcu iskrena hvala, ker ste s svojo prisotnostjo in toplimi besedami obogatili pogrebno svečanost. Hvala vsem, ki ste ga skupaj z nami v tako velikem številu pospremili na zadnji poti k njegovemu prezgodnjemu grobu.

Žalujoči: žena Marija s sinom Matejem in hčerko Barbaro.

Povsod naokrog so sledovi
tvojih pridnih rok,
ki pomnil jih bo še
naslednji rod,
dobrota ne mine, bogati
spomine.

ZAHVALA

Ob nenadni, boleči in nenadomestljivi izgubi dragega moža, očeta, dedija, brata in strica

VINKA ŠRAJA

iz Jagoč

se iskreno zahvaljujemo vsem sorodnikom, sosedom, prijateljem in znancem za izrečeno sožalje, podarjeno cvetje in sveče, darovane maše ter številno spremstvo na njegovi zadnji poti. Hvala osebju internega kardiološkega oddelka bolnišnice Celje, gospodu dekanu Horvatu za lepo opravljen obred in gospodu Kokotcu za besede slovesa. Hvala tudi kolektivoma Elektroinženiring Lilija in Bull CS Ljubljana.

Vsem še enkrat iskrena hvala.

Vsi njegovi.

Zaman je bil ves boj,
zaman bili vsi dnevi so trpljenja,
bolezen je bila močnejša od življenja.

ZAHVALA

Ob izgubi moža, očeta in starega očeta

ALBINA TRATNIKA

iz Pečovja 9, Štore
(15. 2. 1950 - 7. 12. 1996)

se zahvaljujemo vsem sorodnikom, sosedom, prijateljem, znancem in nekdanjim sodelavcem Železarne Štore. Iskrena hvala Godbi na pihala iz Štor, sindikatu Štore in Evrostilu Štore ter vsem, ki ste ga pospremili na njegovi zadnji poti, darovali vence, sveče ter izrazili ustna in pisna sožalja. Hvala gospodu govorniku Klakočarju za poslovilne besede in gospodu župniku za opravljen pogrebni obred in sv. mašo.

Vsem še enkrat iskrena hvala.

Žalujoče: žena Marica ter hčerke Damjana, Metka in Bernarda z družino.

Kdor v spominih
svojih dragih živi,
ta ni umrl.
Ti si samo odšel;
mrtev je tisti,
ki je pozabljen.

V SPOMIN

23. decembra 1996 bo minilo deseto leto žalosti, kar si nas zapustil, dragi mož, oče in stari ata

IVAN ŠAFRAN

Vsem, ki se ga spominjate, obiščete njegov grob in mu prižigate sveče, iskrena hvala.

Vsi njegovi.

PRODAM

MOTORNA VOZILA

GOLF diesel L 1197, reg. vse leto, 120.000 km, garažiran, lepo ohranjen, prodam za 8.000 DEM. Telefon (063) 723-008, popoldan.

POZOR! Prodam ford escort 1.4 CLX boston, letnik 2/93, prevoženih 50.000 km, zelo ohranjen, redno servisiran, garažiran, nove gume M+S, ugodno prodam ali menjam za R 5 campus. Telefon (063) 771-142, Darko Žafran.

LADO samara 1.3, letnik 87, garažirana, dobro ohranjena, prodam. Cena po dogovoru. Telefon (063) 712-876.

LADO nivo, letnik 1989, prodam za 390 DEM. Telefon 771-035.

TIPO 1.7 D, letnik 8/93, 59.000 km, za 13.500 DEM, prvi lastnik, zelo lepo ohranjen, bele barve, temna stekla, prodam. Telefon (063) 798-075.

FIAT 750, v voznem stanju, karoserija povsem obnovljena, prodam v celoti ali za rezervne dele. Telefon 857-351, Tilka.

Z 50-8, nosilnost 85, nosilnost 2.900 km, aluminijast kason, cerada, tehnično brezhiben, poceni prodam. Telefon (063) 715-027, popoldan.

Z 101 GTL 55, letnik 87, registriran do 10/97, garažiran, ugodno prodam. Telefon 722-231.

Z 50-8, letnik 85, obnovljen, prodam, v račun vzamem osebni avto. Telefon 771-473.

CORSO 1.2 i, letnik 94, prodam. Telefon 771-473.

KADET 1.5 turbo interkoler, letnik 90, prvi lastnik, prodam. Telefon (063) 795-589.

FORD fiesta 1.1 e, letnik 91, odlično ohranjeno, reg., ugodno prodam. Telefon 741-181.

R 4 GTL, letnik 86, na novo registriran, prodam. Telefon (063) 795-589.

KOMBI tam furgon, letnik 85, dobro ohranjen, prodam. Telefon (063) 795-589.

AUDI 100, letnik 86, ohranjen, reg. do aprila, prodam. Telefon (0609) 640-176.

ZASTAVO 750, letnik 1985, ugodno prodam. Jože Ivanc, Gubno 23, Lesično.

JUGO 45, letnik 89, reg. do 4/97, prodam za 2.300 DEM. Telefon 854-598, popoldan.

PUNTO 75 SX, 1995, 5 vrat, metalne barve, 25.000 km, prvi lastnik, prodam za 15.700 DEM. Telefon (0609) 623-444.

C 35 RD, letnik 89, reg., kasko, motor mercedes 220 D, prodam. Telefon 793-204, popoldan.

R 4 GTL, letnik 1988, reg. do 6/97, lepo ohranjen, garažiran, prodam. Telefon (063) 731-146.

JUGO 45 AX, letnik 88, v dobrem stanju, prodam. Cena po dogovoru. Telefon (063) 821-198.

AVTO CENTER MIKO

Teharje 21, tel. 411-388

	DEM
ASTRA 1.4 GL, car., let. 92, bela	14.700
CROMA 2.0 i.e., let. 93, tem. moder, oprema	15.900
GOLF 1.3 JX, let. 91, bel	10.300
VW PASSAT 1.9 TDI, let. 94, bel, oprema	27.800
VW PASSAT GT VR6, let. 92, rdeč, klima	21.700
SUNNY 1.6 SLX, let. 87, met. moder	6.300
PEUGEOT 605 SRI, let. 93, bel, oprema	24.900
Y 10 FIRE, let. 86, tem. rdeč, oprema	4.300
GOLF 1.4 CL, nov, bel, oprema	24.395
POLO 60, nov, zelen	20.500
LANCER 1.5 GLXI, let. 91, met. moder, oprema	11.800
CLIO 1.2, let. 91, bel	9.800
CHARADE TS, let. 92, rdeč	7.300
R MASTER T 35 D, let. 86, rdeč	7.900

UGODEN KREDIT NA 3 LETA!
ODKUPUJEMO OHRANJENE GOLFE IN KADETTE!

WARTBURG, letnik 88, prodam. Udmat, telefon 730-052, Dolar.

OPEL astro karavan, letnik 91, prodam. Telefon (063) 711-254.

DAIHATSU charade TS, letnik november 90, prodam. Telefon 411-846.

GOLF JGL in zastavo 1010 GTL 55 prodam. Telefon (063) 39-517.

ODKUP poškodovanih in karambliranih vozil od letnika 90 naprej. Odvoz na naše stroške. Plačilo takoj. Telefon 743-393.

126 P, reg. do 14.8.97, prodam za 1.400 DEM. Slava Korpnik, Kovinarska 3, Celje.

GOLF JGL diesel, letnik 84, bele barve, 5 vrat, reg. 7/97, prodam, možna menjava za smrekov les ali živino. Telefon 808-833.

VW hrošča, l. 1966, odlično ohranjen, prodam. Telefon 31-252.

CITROEN AX 1.1 TRS, l. 1990, registriran do 10/97, prevoženih 40.000 km, ugodno prodam. Cena po dogovoru. Telefon 32-698, Celje.

JUGO 45 koral, l. 88, v odličnem stanju, prva barva, prodam za 2.400 DEM. Telefon 34-170.

MERCEDES 190 D, letnik 84, reg. do 14. 11. 97, lepo ohranjen, možna menjava za cenejše vozilo, prodam. Telefon (063) 702-159.

PUNTO 75 SX, l. 95, prodam ali zamenjam za cenejši avto. Telefon 772-881, po 16. uri.

STROJI

PLETILNI stroj singer in šivalni stroj mirna, oba dobro ohranjena, ugodno prodam ali menjam za hladilno skrinjo. Marija Novak, Jezerce 5, Dobje pri Planini.

ŠIVALNI stroj overlock pfaff, skoraj nov, ugodno prodam. Telefon 741-919.

MOTORNO žago jobu L 8, primerno za rezervne dele, prodam. Telefon (063) 701-577.

TRAKTOR ursus 355, v dobrem stanju, letnik 78, prodam. Cena po dogovoru. Telefon 774-007.

SAMONAKLADALKO sip 17 m³, s kardanom, ohranjeno ali novi pionir sip 17 m³, zelo malo rabljeno, prodam. Telefon 794-285.

ŠROTAR za mletje žita, kombiniran, z luščilcem za koruzo in drobljenje strokov, ugodno prodam, v račun vzamem govedo ali prašiča. Telefon 793-049.

KOSILNICO BCS, nizka kolesa, dobro ohranjena, samonakladalka sip 17, trosilec umetnega gnoja prodam. Telefon (0609) 610-695.

TRAKTOR univerzal 435, pogon 4×4, letnik 91, s kabino, skoraj nov, prodam ali menjam. Telefon 798-035.

TRAKTOR deutz, 45 KS, s kabino in traktor TV, 30 KS, ugodno prodam. V račun vzamem kakršen koli les, možen tudi kredit ali leasing. Telefon 829-073, dopoldan in 785-216, po 16. uri.

KOMPRESOR in rezkar s priborom domače izdelave, ugodno prodam. Telefon 731-399.

MOLZNI stroj Virovitica in enobrazdni plug Batuje, prodam. Telefon 774-748.

POSEST

ŠENTJUR pri Celju. Hišo s parcelo, dve gradbeni, ostali objekti, prodam v lepem, urbano urejenem naselju, možno v dveh obrokih. Telefon (063) 743-318.

HIŠO v Šempetru v Savinjski dolini, na parceli 2.500 m², ob cesti v Celje, prodamo. Telefon (061) 373-473.

VELIKO posest v bližini Velenja (7 ha kmetijskih zemljišč, 8 ha gozda, 2.400 m² zazidljivih parcel in več objektov), prodamo. Telefon 720-796, po 19. uri.

GRADBENO parcelo v Dramljah, na izjemni lokaciji, prodam. Telefon (063) 741-490.

ZAZIDLJIVO parcelo na Polzeli - 3.200 m² in na Bregu pri Polzeli - 2.300 m² ter več parcel v Braslovčah, prodamo. Telefon 720-796, po 19. uri.

OBJEKT hmeljske sušilnice z ostalimi prostori in zemljiščem, velikim 1.300 m², v Grajski vasi, prodamo. Telefon 720-796, po 19. uri.

NEDOKONČANO stanovanjsko hišo in 800 m² zemljišča v Brežicah prodamo. Telefon 720-796, po 19. uri.

DVOSTANOVANJSKO hišo, 4 km iz Celja, z vrtom, na sončni legi, ugodno prodam. Cena po dogovoru. Telefon 38-945.

ŠENTJUR-okolica. Prodam gostinski lokal v obratovanju. Telefon 453-120, od 7. do 15.

POSLOVNE prostore v Velenju (skupaj 102 m²) prodamo ali oddamo v najem. Informacije po telefonu (068) 44-115.

NASPROTI starih Atomskih Toplic prodar montažno stanovanjsko hišo, spodaj pc zidano - skupna površina 111 m² 4.272 m² zemljišča, primerno tudi poslovno dejavnost. Telefon 484-152.

TRISTANOVANJSKO hišo z delavnico, veliki vrtom in parkirnim prostorom proda Trnoveljska cesta 32, Celje, telefon 48 026, 483-929, 38-738, Filipič.

ŽELITE varno naložiti svoj denar? Naprod je mlad gozd ob cesti, 5 km iz Dobrn možnost poseka božičnih dreves vsa leto, 3 ha ali polovico, cena 1 DEM/n Telefon 778-479.

PARCELO na lepi sončni legi, Zavrh n Dobrno, asfalt do parcele, ugodno pr dam. Telefon 778-532.

LUSKUZNO opremljen poslovni prostor Velenju (trije prostori, skupaj 83 m prodamo ali oddamo v najem. Informa je po telefonu (068) 44-115.

SAVINJSKA
TRGOVSKA DRUŽBA, d.d.

Trgovska družba
SAVINJSKI MAGAZIN TRADE d.o.o.

Pekarska družba
SAVINJSKI KRUHEK d.o.o.

VSEM SVOJIM STRANKAM IN
POSLOVNIM PARTNERJEM
ŽELIMO PRIJETNE
BOŽIČNE PRAZNIKE
TER
SREČNO IN USPEŠNO LETO 1997

VSE NA ENEM MESTU

MODIANA

VAS PRISRČNO VABI,
DA OBIŠČETE

NAJVEČJO PONUDBO TEKSTILA NA ENEM MESTU V INTER SPAR CELJE

ZADNJI TEDEN PRED BOŽIČNIMI PRAZNIKI
VAS OB NAKUPU ČAKA V MODIANI
POSEBNO PRESENEČENJE.

VSO BLAGO NUDIMO
NA POTROŠNIŠKI KREDIT
BREZ POLOGA IN OBRESTI.

NAKUP V MODIANI
JE KAKOR PIKA NA I.

VELIKA IZBIRA

STOP 300 TOLARJEV SHOP

IGRAČ, NOVOLETNIH OKRASKOV, ORODJA,
PORCELANA IN KERAMIKE, KUHINJSKIH
PRIPOMOČKOV, ČISTIL IN ČISTILNEGA ORODJA,
ŠOLSKEGA PROGRAMA, PAPIRNE GALANTERIJE
IN ŠE MNOGO DRUGIH ZANIMIVIH ARTIKLOV.

STOP 300 TOLARJEV SHOP

STOP 300 TOLARJEV SHOP

VSE PO 300 TOLARJEV

CELJE,
Mariborska c. 100

CENTER

INTERSPAR

TEDNIKOV TV VODIČ

21.12.–27.12.'96

VEDNO NAS ČAKA BREZPLAČEN
IN UREJEN PARKIRNI PROSTOR

DELOVNI ČAS:
PON.-PET.: 9.00 - 20.00
SOBOTA: 8.00 - 20.00
NEDELJA: 9.00 - 13.00

SANTANA Coffee Shop
TOMAS SPORT 2
MIROTEKS
Gala
LEVI'S
Gran
STOP 300 TOLARJEV SHOP
VSE PO 300 TOLARJEV
banka celje
INTER SPAR
GARDENIA

VSE NA ENEM MESTU

V PONEDELJEK, 23. DECEMBRA

ŽIVE JASLICE

ob 11. in 17. uri

- PRIKAZ ŽIVIH JASLIC
- OBIČAJI IN PREDBOŽIČNO OMIZJE
- BOŽIČNE PESMI Z MAJDO PETAN

**Pridite in preživite
praznične dni skupaj z nami!**

MEDITRADE
NAF NAF
MODIANA
TURBO Šenk
SALON CREATINA
STEN TIME
KRAGOLNIK & CO. d.o.o.
ZLATARNA KRAGOLNIK
Pito Šenk
»OD A-Ž«
TRGOVSKO PODJETJE d.o.o.
dm drogerie markt
Sportina

CELJE,
Mariborska c. 100

CENTER

INTERSPAR

SOBOTA, 21.12.'96

BIOTOP
TRGOVINA
Z NARAVNO HRANO,
ZELIŠČNA LEKARNA,
MIKROBIOTIKA,
VSE ZA ŠPORTNIKE
IN VITKO POSTAVO.
CELJE, Glavni trg 10,
tel.&fax: 063/441-631

SLOVENIJA 1

9.00 VIDEOSTRANI
9.15 OTROŠKI PROGRAM
9.15 RADOVEDNI TAČEK: POLJE
9.30 JAKEC IN ČAROBNA LUČKA, RISANA SERIJA
9.40 O. J.
9.50 POD KLOBUKOM: S KAZINO DO NOVIH PLESNIH KORAKOV
10.20 ZGODBE IZ ŠKOLJKE
10.50 ARKADIA TRIO – F. MARTIN: TRIO
11.05 MLADI VIRTUOZI: BOŠTJAN LIPOVŠEK, ROG IN KLEMEN GOLNER, KLAVIR
11.40 ANALITIČNA MEHANIKA, 49/52 (VPS 11.40)
12.10 TEDNIK, PONOVITEV
13.00 POROČILA
13.05 HUGO, PONOVITEV TV IGRICE
13.30 VIDEOSTRANI
14.30 POLICISTI S SRCEM, AVSTRALSKA NANIZANKA, 6/26 (VPS 14.30)
15.15 KINOTEKA: BITI, NE BITI, AMERIŠKI FILM (ČB) (VPS 15.15)
17.00 TV DNEVNIK 1
17.10 BOJ ZA OBSTANEK, 9., ZADNJI DEL ANGLEŠKE POLJUDNOZNANSTVENE SERIJE (VPS 17.10)
18.00 4 X 4, ODDAJA O LJUDEH IN ŽIVALIH (VPS 18.00)
18.30 OZARE
18.35 HUGO, TV IGRICA
19.05 VČERAJ, DANES, JUTRI
19.10 OTROKOM ZA PRAZNIKE, 6. ODDAJA
19.30 TV DNEVNIK 2, VREME
19.45 ŠPORT
19.50 UTRIP (VPS 19.50)
20.10 RES JE! (VPS 20.10)
21.45 ZA TV KAMERO
21.55 COUSTEAU PONOVNO ODKRIVA SVET, FRANCOSKA DOKUMENTARNA SERIJA, 3/12 (VPS 21.55)
22.50 TV DNEVNIK 3, VREME (VPS 22.50)
23.00 ŠPORT
23.15 S O V A
23.15 UMOR, JE NAPISALA, AMERIŠKA NANIZANKA, 18/22 (VPS 23.20)
0.00 ZLOČIN IN PRAVICA, AMERIŠKI FILM (VPS 00.05)
1.40 TV JUTRI, VIDEOSTRANI

SLOVENIJA 2

8.00 EURONEWS
9.00 V SLOGI JE MOČ, PONOVITEV AVSTRALSKE NANIZANKE, 6/50
9.25 CRANS MONTANA: SVETOVNI POKAL V ALPSKEM SMUČANJU, SLALOM (Ž), PRENOS 1. TEKA
10.15 PLANET IN, PONOVITEV
11.55 CRANS MONTANA: SVETOVNI POKAL V ALPSKEM SMUČANJU, SLALOM (Ž), PRENOS 2. TEKA
12.40 VAL GARDENA: SVETOVNI POKAL V ALPSKEM SMUČANJU, SMUK (M), PRENOS
13.45 EURONEWS
15.50 TEDENSKI IZBOR
15.50 MOSTOVI
16.20 SLOVENSKI UTRINKI, ODDAJA MADŽARSKE TV
16.45 ŽIVLJENJE V RAČUNALNIŠKI DOBI, AMERIŠKA DOKUMENTARNA SERIJA, 3/13 (VPS 16.50)
17.10 TEDENSKI IZBOR
17.10 RONDO KVIZ
17.35 PODARIM – DOBIM
17.55 CELJE: PEP V ROKOMETU (M), CELJE PIVOVARNA LAŠKO – CAJA, PRENOS
19.30 V SLOGI JE MOČ, AVSTRALSKA NANIZANKA, 7/50 (VPS 19.30)
20.00 SOMMERSBY, AMERIŠKI FILM (VPS 20.00)
21.50 TREND, ODDAJA O MODI IN VIZUALNI POP KULTURI (VPS 21.50)
22.30 SOBOTNA NOČ (VPS 22.30)
0.30 EURONEWS

POP tv

8.00 DOGODIVŠČINE MEDVEDKA RUXPINA
8.30 JUNAK AKCIJE
9.00 ZVEZDNE STEZE
9.30 MASKA
10.00 MAX GLICK (mladinska serija)
10.30 JAMA ZLATE VRTNICE (mini serija, 6/8)
12.00 LOIS & CLARK: NOVE SUPERMANOVE DOGODIVŠČINE (nanizanka)
13.00 LJUBI ME NEŽNO (film)
14.30 OBRAZ TEDNA – OBRAZI '96, ponovitev
15.30 HOKEJ, reportaža
16.00 SVET ŠPORTA 17.00 VESOLJSKI BOJEVNIKI (nanizanka)
18.00 PRIJATELJI (nanizanka)
18.30 VARUŠKA (nanizanka)
19.00 RAČUNALNIŠKI GURUJI (nanizanka)
19.30 24 UR
20.00 FILMSKI HITI: BUGSY (film)
22.30 TEKSAŠKI MOŽ POSTAVE (nanizanka)
23.30 FLETCH ŽIVI (film)
1.30 24 UR, ponovitev

KANAL A

08.00 VIDEOSTRANI
08.30 RISANKE
09.00 KALIČOPKO, otroška oddaja
10.00 KAPITAN PLANET, risana serija
10.30 GLASBENA ODDAJA
11.30 OČKA MAJOR, ponovitev 25. dela
12.00 SOBOTNA MATINEJA: KAVBOJI, film
13.35 POT FLAMINGOV, 36. del nadaljevanke
14.25 JEZERO PRI PODPEČI, dokumentarna oddaja
15.00 COOPERJEVA DRUŠČINA, ponovitev 25. dela
15.25 PRINC Z BEL AIRA, ponovitev 25. dela
16.00 ALF, 9. del
16.30 MUPET SHOW, 57. oddaja
17.00 DISNEY PREDSTAVLJA: MALA MORSKA DEKLICA, 25. del risane serije RAČJE ZGODE, 35. del risane serije
17.55 DISNEWS
18.15 TA ČUDNA ZNANOST, 4. del nanizanke
18.40 KUNG FU, 6. del nanizanke
19.35 ŽIVLJENJE V MESTU, 5. del nanizanke
20.30 SOBOTNI VEČERNI FILM: SPALNIČNO OKNO
22.25 VROČICA NOČI, 5. del nanizanke
23.15 VROČI POGOVORI, 5. del erotične nanizanke
23.45 CYBERELLA, erotični film
01.15 VIDEOSTRANI

VTV Kanal 52

09.30 OTROŠKI MIŠ MAŠ, ponovitev
10.30 EPP / VABIMO K OGLEDU
10.35 SVET ŽIVALI, ponovitev
11.05 SKRIVNOSTNA ENOTA, ponovitev filma
12.35 VIDEOSTRANI
17.00 ŠKL – ŠOLSKA KOŠARKARSKA LIGA
18.00 VIDEOSTRANI
18.55 NAJ SPOT DNEVA
19.00 Otroški program: RISANKE
19.30 TV IZLOŽBA
19.40 OBVESTILA
20.00 EPP / VABIMO K OGLEDU
20.05 541. VTV MAGAZIN, regionalni informativni program
20.30 SVEČANE PRIČESKE IN VEČERNO LIČENJE: Lepe in urejene v prazničnih dneh
21.00 DAVOR RADOLFI IN RITMO LOCO, zabavnoglasbeni program
22.00 NESPODOBNO VEDENJE, ponovitev filma
23.30 HOROSKOP
23.35 TV IZLOŽBA
23.40 NAJ SPOT DNEVA
23.45 VIDEOSTRANI DO 00.00

CATV * * *

19.55 TV NAPOVEDNIK
20.00 RISANKA
21.00 ROKOMET MALO DRUGAČE
21.30 VIDEO STRANI.

TV 3

09.30 DNEVNIK – ponovitev
09.45 KLICAJ DNEVA – ponovitev
10.00 RISANKE
10.30 NICHOLAS NICKLEBY – risani film
12.00 KVIZ TV3ZNA – ponovitev
13.30 TV NOČ: VDIHNI GLOBOKO – ponovitev
14.30 KINO TV3: NA DAN SV. VALENTINA – ponovitev
16.00 ŠANK ROCK – KONCERT
17.00 ŠOLSKA KOŠARKARSKA LIGA
18.00 TA NORA LETA – mladinska oddaja
18.50 ZVEZDICA V SVETILKI
19.00 TV DNEVNIK
19.15 KLICAJ DNEVA
19.30 TV PRODAJA / VIDEOSTRANI
20.00 KINO TV3: USODNA ODLOČITEV
21.30 TV NOČ: OBRAZI
22.30 TV DNEVNIK
22.45 KINO TV3: LJUBEZEN LAHKO TUDI UBIJA
00.15 TV PRODAJA / VIDEOSTRANI
00.45 VIDEO KOLAŽ

KOPER

15.00 EURONEWS 16.10 ALPSKO SMUČANJE – SVETOVNI POKAL: CRANS MONTANA: Slalom, ženske – povzetek 17.30 HUCKLEBERRY FINN – risanke 18.00 TV POPER – kabaretno satirična oddaja 18.45 PRIMORSKA KRONIKA 19.00 VSE DANES – TV DNEVNIK 19.25 JUTRI JE NEDELJA – verska oddaja 19.35 NOČNI SODNIK – tv nanizanka 20.00 DOKUMENTARNA ODDAJA 20.30 ROKOMET – Eurotiga Celje: PIVOVARNA LAŠKO – CAJA; CANTABRIA SANTADER 21.45 VSE DANES – TV DNEVNIK 22.15 KOŠARKA NBA VSE DANES – TV DNEVNIK

SKY NEWS

07.00 DOBRO JUTRO 09.30 SOBOTNA ŠPORTNA AKCIJA 10.30 HUMORISTIČNA ODDAJA 11.30 MODA NA TV 12.30 TEDENSKI PREGLED 14.30 NOČNA LINIJA ABC 15.30 NOVICE 16.30 STOLETJE 17.30 TEDENSKI PREGLED 18.00 V ŽIVO OB PETIH 19.30 POROČILA 21.30 HUMORISTIČNA ODDAJA 22.30 48 UR 23.00 VEČERNA POROČILA 00.30 ŠPORTNA ODDAJA 01.30 KAM NA POČITNICE 02.30 IZ SODNIH DVORAN 03.30 STOLETJE 04.30 TEDENSKI PREGLED 05.30 48 UR 06.30 HUMORISTIČNA ODDAJA

BBC WORLD

13.00 DNEVNE novice 13.05 VOJNE ZGODBE, dokumentarna oddaja 14.00 BBC WORLD novice 14.20 TEDENSKI PREGLED 15.00 BBC WORLD novice, vreme 15.30 FILM 96, z Barryem Normanom 16.00 BBC WORLD novice 16.05 POGODBA 17.00 BBC WORLD novice 17.30 JUTRIŠNJI SVET 18.00 BBC WORLD novice 18.30 MODNA REVIJA 19.00 BBC WORLD novice 19.20 TEDENSKI PREGLED 20.00 BBC WORLD novice 20.20 BRITANSKI RAZGLEDI 21.00 DNEVNE novice 21.05 HORIZONT, poljudnoznanstvena oddaja 22.00 BBC WORLD novice 22.30 V PRVI PRESTAVI, oddaja o avtomobilizmu 23.00 BBC WORLD novice 23.20 EVROPSKI RAZGLEDI 00.00 BBC WORLD novice 00.25 TEDENSKI PREGLED

VOX

05.05 ČAS ZA ŽIVALI 05.45 NEPOSREDNO, reklame 05.55 DOMINION, reklame 06.15 PREŽIVETJE, dok. 06.45 Z, tv magazin 07.25 TRGOVINSKE POLICE, reklame 07.55 PETKOV VEČER 09.00 POTOVALNI MAGAZIN 10.00 SPIEGEL TV interviju 10.35 AVTO MOTO IN ŠPORT TV, magazin 11.35 V NEBESIH JE PEKEL, nem. film 13.15 CLICK, magazin 13.45 NASTAJANJE... 14.05 PLEMENITI RAZRED/OTROK, am. nemi film 15.45 PLEŠALEC Z VETROM, am. film 17.25 BREZ OBLAČKA 18.00 POROČILA 18.15 PREŽIVETJE, dok. 18.45 ČAS ZA ŽIVALI, dok. 19.15 MADAGASKAR, dok. 20.15 BOŽIČ V DIVJINI, am. film 22.00 SPIEGEL TV 23.55 PREMIČNE TARČE, am. film 01.25 LOVCI NA TERORISTE, naniz. 03.05 OKROG RDEČEGA MORJA

PRO 7

05.35 MATLOCK 06.20 TAZ MANIJA 06.45 JONNY QUEST 07.35 TURBO TEEN 08.00 BATMAN IN ROBIN 08.20 HIGHLANDER 08.45 REŠNIČNI IZGANJALCI DUHOV 09.10 FANTASTIČNA ČETVORKA Z NOVIMI PUSTOLOVŠČINAMI 09.35 13 DUHOV SCOOBY DOOJA 10.00 MAČEK FELIX 10.30 ZAJČEK DOLGOUŠČEK 10.55 DRUŽINA KREMENČKOVIH 11.20 TOM IN JERRY; LAVA – LAVA 11.50 DIVJI SVET ŽIVALI, am. dok. film 12.15 DOKUMENTARNA ODDAJA 12.45 MADRA..., jap. fant. film 14.30 HIGH TIDE 15.20 MACGYVER 16.20 SKRIVNO POSLANSTVO 17.00 SINDBAD IN TIGROVO OKO, angl. pust. film 19.30 POROČILA 19.45 GOLA PIŠTOLA 20.15 JEKLENA KRILA, am. akc. film, 1990 – igrajo: Nicolas Cage, Tommy Lee Jones, Sean Young, Bryan Kestner, Dale Dye, Bert Rhine, Mary Ellen Trainor, J.A. Preston, Peter Onorati 21.50 METULU, am. pust. film 00.40 CONA PRIHODNOSTI, am. znan.-fant. film 02.00 TOVARNA HUMORJA 02.20 POROČILA 02.30 PREKLET DO MLADIH DNI, am. krim. film 04.10 POROČILA 04.20 SKRIVNO POSLANSTVO 05.05 POROČILA

SAT 1

03.30 CAGNEY IN LACEY 04.20 FANT. DAMA, POSLUŠNOST 04.45 VERA OPOLDNE 05.35 KERNER 06.25 MONTANA 07.15 LASSIE 07.40 NEVERJETNE ČAROVNIKOVE PRIGODE. 08.10 TARZAN 09.05 KUNG FU 10.00 Z MARELO, ŠARMOM IN MELONO 11.00 ČASOVNI TUNEL 12.00 KOMISAR REX 13.00 VESOLJSKA LADJA ENTERPRISE 14.00 VESOLJSKA PATRULJA 15.00 OBALNA STRAŽA 16.00 ŠALJIVEC CAREY 16.30 PRIJATELJI 17.00 POJDI NA VSE! 17.50 IGRA ZA MILJON 17.55 POROČILA 18.00 NOGOMET 18.30 SUPER MOŽGANI 19.30 FRITZ IN CO. 20.00 POLTEŽKA KATEGORIJA, nem. film, 1996 – igrajo: Til Schweiger, Sandra Speichert, Roman Knika, Frank Giering, Johann von Buelow, Boris Aljinovic, Florian Fitz, Oliver Broecker: POROČILA 22.10 TEDENSKI SHOW 22.40 NORI HOTEL 23.15 MADAME IN NJENA NEČAKINJA 00.45 POLTEŽKA KATEGORIJA 02.30 J.A.G. – V IMENU ČASTI; PREGLED PROGRAMA 03.20 NORI HOTEL 03.50 KUNG FU 04.40 ČASOVNI TUNEL 05.30 Z MARELO, ŠARMOM IN MELONO

RTL

05.25 TRIJE MALI DUHOVI 05.45 TRIJE MALI DUHOVI 06.10 PRINCESA LILA IN SMOGEJI 06.35 SCOOBY & SCRAPPY DOO 07.35 KAPITAN PLANET 08.00 STARLA 08.30 DISNEYJEVA DRUŠČINA 10.45 GARGOYLES 11.10 POWER RANGERS 11.35 KJE TIČI CARMEN SAN DIEGO? 12.00 CLEVER & SMART 12.25 SALTY 14.05 PRINC IZ BEL-AIRA 14.30 VARUŠKA 15.00 GROZNO PRIJAZNA DRUŽINA 15.30 GROZNO PRIJAZNA DRUŽINA 16.00 BOŽIČ NA BEVERLY HILLSU 17.55 MELROSE PLACE 19.10 EKSPLOZIVNO 20.15 SANJSKA POROKA 22.00 KAKO PROSIM? 23.00 SOBOTNA NOČ 00.00 KARATE TIGER, am. akc. f. 01.35 MELROSE PLACE 03.15 BEVERLY HILLS 90210 04.00 BOŽIČ NA BEVERLY HILLSU 04.45 PRINC IZ BEL-AIRA 05.15 TRIJE MALI DUHOVI

RTL 2

05.55 VSI SKUPAJ, VSAK POSEBEJ, ponovitev 06.20 POMLAD IN PORTSKO VINO, britanski film

PETEK, 27.12.'96

BIJEN V ČAROVNICO, ponovitev 11.40 HEJ, OČKA!, ponovitev 12.05 STAREC IN MORJE, ponovitev 13.35 MANNIX, nanizanka 14.20 HAVAJI 5-0, nanizanka 15.15 KADEČI SE KOLTI, nanizanka 16.05 BONANZA, nanizanka 16.55 GROF MONTE CHRISTO, franc.-ital. film 20.15 NIHČE NI NAJVEČJI, ameriška vestern 22.15 NE POPUSTITE!, ameriški vestern 23.30 POŠAST S SKALPELOM, brit. srh. 01.05 FLASH GORDON, znan.-fant. f. 02.25 GROF MONTE CHRISTO, ponovitev

NBC

06.00 JUTRANJI PROGRAM 06.30 NBC POROČILA 07.00 DANES 07.30 POROČILA 08.15 FT POROČILA 09.00 SQUAWK BOX 10.00 EVROPSKO DENARNO KOLO 14.30 SQUAWK BOX 16.00 SITE 17.00 NATIONAL GEOGRAPHIC 18.00 TURISTIČNI EKSPRES 18.30 VSTOPNICA, izbor 19.00 SHOW SELINE SCOTT, izbor 20.00 DATELINE 21.00 ŠPORT NA NBC 22.00 NOCOJŠNJI SHOW, vodi Jay Leno 23.00 POZNO PONOČI S CONANOM O'BRIENOM 00.00 KASNEJE, vodi Greg Kinnear 00.30 NBC NOČNA POROČILA 01.00 NOCOJŠNJI SHOW, vodi Jay Leno 02.00 INTER-NOČ 03.00 SHOW SELINE SCOTT 04.00 VSTOPNICA 04.30 GOVORIMO O JAZZU 05.00 SHOW SELINE SCOTT

ZDF

05.30 JUTRANJI MAGAZIN , SKUPNI PROGRAM Z ARD 09.03 DNEVNI PREGLED DOGODKOV 09.03 KONJEDEREC, NEM. FILM 10.55 TV GIMANSTIKA 11.00 POROČILA 11.04 GNEZDO 11.55 PIKA NOGAVIČKA 12.10 ŽABA 12.55 RAZGLEDI PO SVETU 12.55 PREGLED TISKOVNIH NOVIC 13.00 POROČILA 13.45 BENJAMINOVE ROŽICE IN CIRKUS 14.30 KO SE KOPAŠ NA KANARSKIH OTOKIH, NEM. F. 16.00 DANES 16.05 SONČNA DOLINA 17.00 DANES, ŠPORT, VREME 17.05 ŠPORTNI DOGODKI LETOŠNJEGA LETA,ATLANTKA 17.55 LOTO 18.00 HOTEL V GRADU, NEM. NADLJ. 18.20 DOBER VEČER 19.00 DANES 19.20 VREME 19.30 GOZDARSKA HIŠA FALKENAU 20.15 PRIMER ZA DVA 21.15 ALBUM 1996 22.30 DANES 23.00 KULTURNI DOGODKI LETOŠNJEGA LETA 23.35 DANES 23.45 SPOMINI EVE RYKER 02.10 KULTURNI DOGODKI LETOŠNJEGA LETA 02.45 TELO IN DUŠA, AM. FILMBRIT. FILM 04.15 DANES ZVEČER 04.30 CESTNI POMETAČ

MTV

6.00 ZBUDI SE 9.00 JUTRANJI MIKS 12.00 NAJVEČJE USPEŠNICE 13.00 PLESNA LESTVICA 14.00 TOP 20 PLESNIH KOMADOV 15.00 STAR TRAX: Scooter 16.00 PLES 17.00 HAPPY HOUR 18.00 KOLESA 18.30 POKLIČI MTV 19.00 VROČI MTV 19.30 MTV POROČILA 20.00 TOP 20 PLESNIH KOMADOV 21.00 PLESNA LESTVICA 22.00 POSEBNA ODDAJA, vodi Simone 22.30 KLUB MTV 23.00 PLES, BOBNI, BAS, posebna 0.00 ČAS JE ZA ŽUR 2.00 ORBITAL V ŽIVO 3.00 NOČNI VIDEO

3 SAT

07.20 REGRAT 07.50 GRIMMOVE PRAVLJICE 09.50 37 STOPINJ, Vzdihovanje goveda 10.20 NOVA POTA KMETUSTVA 11.45 EVROPSKI PROSTOR, PROSTOR EVROPE 12.05 DVANAJST PLUS EDEN, brit.-franc.-ital. f. 13.35 TOM PETTY, koncert 14.30 ANDY HUG, Od rokerja do samuraja 15.25 DEJAVNIK TVEGANJA – ZDRAVNIK 16.10 KLJUČAVNICE, Televizijsko novinarstvo v Nemčiji in Franciji 17.00 POTOVANJE K UMETNOSTI, Tunizija 17.40 PO SLEDEH UWA JOHNSONA 18.15 POTOVANJA V DALJNE SVETOVE, Nezmana Malezija 19.20 UMETNIŠKA ZBIRKA FRIEDRICHA BURDE 19.50 POGOVORI V ATELJEJU, Ulrich Erben 20.00 DNEVNIK 20.15 IMPROMPTU, brit.-franc. f. 21.05 EVROPSKI POLICISTI 22.00 ZAPISKI IZ TUJINE 22.05 ČAS V SLIKI 22.25 ZDRAVNIKI ZA TRETJI SVET, Indija 22.55 PRIZORI IZ ZAKONSKEGA ŽIVLJENJA, šved. f.

EUROSPORT

8.30 EUROFUN, magazin 9.00 MOTORJI, magazin 10.00 ATLETIKA, pregled sezone 12.00 ŠPORTNI MAGAZIN 12.30 OLIMPIJSKE IGRE, posnetki 13.00 NOGOMET, Goli 14.00 EUROFUN, magazin 14.30 ŠPORTNI MAGAZIN 15.00 UMETNOSTNO DRSANJE 17.00 MEDNARODNO MOTO POROČILO 18.00 ŠPORTNI MAGAZIN 19.30 OLIMPIJSKE IGRE, posnetki 20.00 TENIS, dobrodelni turnir v Frankfurtu 22.00 ŠPORTNI MAGAZIN 22.30 OLIMPIJSKE IGRE, posnetki 23.00 SUMO 0.30 SUPERKROS

DSF

03.00 ROKOBORBA 04.00 OLDTIMER, magazin 05.00 SANJSKI AVTOMOBILI 06.00 GILLETTE WORLD SPORT SPECIAL 06.30 ORODNA TELOVADBA, pren. iz Berlina 08.00 DOMINION, reklame 08.30 NOGOMETNI KVIZ 09.15 MOTO ŠPORT 10.15 OFENZIVNO! intervju 11.15 NOGOMETNI MUNDIAL 11.45 ZNOTRAJ ZBA 13.15 NOGOMETNI KVIZ 14.00 STUNT TEAM 14.45 OFENZIVNO! intervju 15.45 BOKS 17.00 AMERIŠKI NOGOMET, magazin 18.00 NOGOMETNI KVIZ 18.45 HOKEJ NA LEDU 21.30 BOKS 22.15 ŠPORTNA POROČILA 22.30 BOKS, zgodba o Muhammadu Alija 23.45 VRHUNCI DSF 00.00 ROKOBORBA 01.00 NEPOSREDNO, reklame 01.30 AMERIŠKI NOGOMET 02.00 HOKEJ NA LEDU, magazin 02.30 POTOVALNI MAGAZIN 03.00 ROKOBORBA 04.00 BILJARD 05.00 KLASIČNI AVTOMOBILI

ORF 1

06.25 SREČINE GALOŠE, nem. pravlj. f. 08.00 DISNEYJEV FESTIVAL 08.55 VSI POD ENO STREHO 09.20 KALIFORNIJSKA GIMNAZIJA 09.40 A-TEAM 10.30 V CIRKUŠKEM ŠOTORU SENZACIJ 12.00 VIKING VIKI 12.25 KALIMERO 12.50 SMRKCI 13.05 BEETHOVEN 13.30 CONFETTI-SHOW 13.55 TOM IN JERRY 14.20 ARTEFIX 14.25 MINI ZIB 14.30 NAŠA MALA KMETIJA 15.40 VESOLJSKA LADJA ENTERPRISE 16.30 A-TEAM 17.15 VSI POD ENO STREHO 17.40 KDO JE TUKAJ GOSPODAR? 18.05 POLNA HIŠA 18.30 POSLUŠAJ, KDO TAM RAZBIJA! 19.00 PRIJATELJI 19.30 ČAS V SLIKI 20.00 ŠPORT 20.15 DUH, am. f. 22.15 NEPRISTRANSKI POGLEDI 22.25 TERMINATOR, am. znan.-fant. f. 00.05 ČAS V SLIKI 00.10 SKRITI CILJ, am. srh. 01.55 ČAS V SLIKI 02.20 SCHIEJOK VSAK DAN 03.20 DOBRODOŠLA, AVSTRIJA! 05.10 VESOLJSKA LADJA ENTERPRISE

ORF 2

09.05 JUNAK IZ SANTA CLARE 10.25 DOGODIVŠČINE GROFA BOBBYJA, avstrij. kom. 12.00 ČAS V SLIKI 12.10 DOPOLDANSKA TV 13.00 ČAS V SLIKI 13.10 ALPE–DONAVA–JADRAN 13.40 KALIFORNIJSKI KLAN 14.25 MOST ČEZ MOZELO 15.15 BOGAT IN LEP 16.00 SCHIEJOK VSAK DAN 17.00 ČAS V SLIKI 17.05 DOBRODOŠLA, AVSTRIJA! 19.00 AVSTRIJA DANES 19.30 ČAS V SLIKI 20.00 NEPRISTRANSKI POGLEDI 20.15 PRIMER ZA DVA 21.15 ČLOVEK, KI ZNA ŽIVETI 22.05 ČAS V SLIKI 22.30 SODOBNI ČASI 23.10 SONČNI CIRKUS 00.25 PRITI NA PSA 01.10 NEBESA LAHKO POČAKAJO, am. kom. 03.05 VIDEONOČ

MADŽARSKA 1

05.40 VAŠKA TV 06.00 SONČNI VZHOD, magazin 09.00 POROČILA 09.10 ŠPORTNA AKADEMIJA, serija 09.35 DOPOLDNE, magazin 11.05 DALLAS, 314. Novopečeni oče 12.00 ZVON, poročila, vreme 12.05 TELEPAKK 12.45 POČITNIŠKA MATINEJA, za otroke 13.35 POP – 13.45 NARODNOSTNE ODDAJE 15.00 POROČILA 15.10 MADŽARSKA DANES 16.00 POROČILa 16.05 POSEL 16.30 IZ OČI V OČI S HOLLYWOODOM, serija 17.00 ZA UPOKOJENCE 17.30 TERKA 17.40 15 MINUT 18.00 OKNO, služnotni program 18.55 PRAVLJICA 19.15 KLIP MIX 19.30 DNEVNIK, telefport 20.25 DALLAS, pon. dopoldanske epizode 21.20 DESERT, spored Adrasa Kepesa 22.25 NOČ, zabavni program do 01.25

MADŽARSKA 2

12.00 SIESTA, zabavnoinformativni magazin regionalnih studiev 14.35 NAPOVED PROGRAMA 14.40 KO SEM ZADNJIČ VIDEL PARIZ, amer. film 16.40 DANDANES 17.00 TOP 40, lestvica popevk 17.30 REGIONALNI DNEVNIKI 17.55 VREME 18.00 SKIPPYJEVE DOGODIVŠČINE, serija 18.30 VESOLJSKE IGRE, serija 19.00 PRATIKA 19.10 MESTNA ČETRT, serija 20.00 ALEC GUINNESS, filmski portret 21.00 DNEVNIK 21.10 POLICIJSKA POROČILA 21.15 TIP, HOP!, zabavni kviz 21.45 KULTURNI PREGLED 22.00 OBJEKTIV, pregled vesti in dogodkov 22.45 VREME 23.10 ŠPORTNA STAVA, mednarodni nogometni magazin 23.30 VRAŽJI (Diabolique), francoski film

RAI UNO

6.00 EURONEWS 6.30 POROČILA 6.45 JUTRANJ ŠPORED 7.35 EKONOMIJA 7.00-8.00-9.00 POROČILA 9.55 Zgodilo se je v petek (1976), igra Jodie Foster 11.30 POROČILA 11.35 Saludos amigos (1943), film 12.25 VREME 12.30 FLASH 12.35 ŽENSKA VRAČ, nanizanka 13.30 TV DNEVNIK, EKONOMIJA 15.00 QUARKOV SVET, dokumentarna oddaja 15.45 RISANKE 16.10 ZORRO, nanizanka 17.50 DANES V PARLAMENTU 18.00 POROČILA 18.10 ITALIJA ZVEČER 18.45 LUNAPARK, vodi Giancarlo Magalli 19.35 TV DNEVNIK,VREME, ŠPORT 20.35 DEJSTVO, vodi Enzo Biagi 20.50 Potovanje v svet pravice, rež. Sergio Zavoli, 3. del 22.30 POROČILA 22.35 Variete, včeraj in danes, vodi Giancarlo Magalli 0.00 POROČILA 0.25 HOROSKOP, VREME 0.35 VEDETI 1.00 POTIHOMA 1.15 NOČNI ŠPORED

RAI DUE

07.00 RISANKE 08.40 NOTRDAMSKI ZVONAR, za kulisami 09.05 BLOSSOM, nanizanka 09.35 KADAR SE LJUBI, soap 10.00 SANTA BARBARA, soap 11.00 MEDICINA 11.15 POROČILA 11.30 VAŠE ZADEVE 13.00 TV DNEVNIK, VREME 14.00 SCHWARZWALDSKA KLINIKA, naniz. 16.15 FLASH 16.20 NEPOSREDNA KRONIKA, vodi David Sassoli 17.15 FLASH, VREME, ŠPORT 18.55 WOLFF – POLICAJ V BERLINU, nanizanka 19.50 GO-CART 20.30 TV DNEVNIK 20.50 Otroci v najem (1995), igra Leslie Nielsen 22.30 DOSSIER 23.30 POROČILA, VREME 00.10 DANES V PARLAMENTU 00.20 ŠPORT 00.30 ZGODBE, vodi Gianni Min' 01.00 DOBIMO SE V KINU 01.15 SOKO 5113, nanizanka 02.00 NOČNI ŠPORED

RETEQUATTRO

6.00 KOJAK 6.50 OTROK Z IMENOM JEZUS, ital. film 8.50 CASSANDRA 10.00 CIGANKA 10.30 OKUS PO KAVI 11.30 POROČILA 11.45 KRILA USODE 12.30 KOLO SREČE 13.30 POROČILA 14.15 STEZE 15.30 ŽIVI, A ŠE RAJE MRTVI, ital. film 17.45 CENA JE PRAVA 18.55 POROČILA 19.25 GAME BOAT, RISANKE 20.40 NOVA LJUBEZEN, amer. film 22.40 KOLOS Z RODOSA, ital. film 1.30 CIAK 2.00 NOČNA POROČILA 2.20 ŠKRJANČEK, ital. film 4.20 HARDCASTLE IN MC CROMICK 5.10 KARIBI

ITALIA 1

6.10 VELIKA MALA NELL 6.40 JUTRANJI CIAO, CIAO 9.15 HIGHLANDER 10.20 BAYWATCH 11.30 SKRAJNA NEVARNOST 12.25 ODPRTI STUDIO 12.50 ŠPORTNI STUDIO 13.00 RISANKE 15.00 MR. COOPER 16.30 SORODNIKI IN ŠAME TEŽAVE 17.30 FLASH 18.30 ODPRTI STUDIO 18.50 ŠPORTNI STUDIO 19.00 ZVEZDNE STEZE 20.00 HAPPY DAYS 20.30 TUDI ANGELI JEDO FIŽOL, amer. film 22.30 8 MM, zabavna oddaja 23.00 FREE PASS, zabavna oddaja 0.00 DELA IN HUDODELSTVA 0.20 KDO JE HARRY CRUMB? amer. film 2.00 NOČNI PROGRAM

CANALE 5

6.00 PRVA STRAN 9.00 ADDAMSOVI 9.45 ISKANJE SREČE, amer. film 11.30 FORUM 13.00 POROČILA 13.25 DNEVNE NERODNOSTI 13.40 BEAUTIFUL 14.10 MAMA NA POSODO, amer. film 16.00 OTROŠKA ODDAJA Z RISANKAMI 18.15 NORMA IN FELICE 18.45 ZATEGNI IN POPUSTI 20.00 POROČILA 20.30 TO JE NOVICA 20.50 PAPERISSIMA, zabavna oddaja 23.00 POROČILA 23.15 SHOW MAURIZIA COSTANZA 0.00 POROČILA 0.15 SHOW MAURIZIA COSTANZA 1.30 DNEVNE NERODNOSTI 1.45 TO JE NOVICA 2.00 POROČILA

HRVAŠKA 1

10.00 POROČILA 10.05 IZOBRAŽEVALNI PROGRAM 11.30 PROGRAM ZA OTROKE IN MLADINO 12.00 DNEVNIK 12.20 LJUBEZENSKE ZVEZE, serija 13.05 SANTA BARBARA, serija 13.50 POROČILA 13.55 IZOBRAŽEVALNI PROGRAM 14.55 PROGRAM ZA OTROKE IN MLADINO 15.50 POROČILA 16.00 DOBER DAN, HRVAŠKA 17.05 KRUŠEVO '96, dokumentarna oddaja 17.35 GOVORIMO O ZDRAVJU 18.05 KOLO SREČE 18.40 VIRUS, oddaja o računalnikih 19.10 HRVAŠKI POMNIKI 19.30 DNEVNIK 20.15 SHOW PROGRAM 21.30 DUHOVNIK BOM, dokumentarna oddaja 22.05 POL URE KULTURE 22.35 OPAZOVALNICE 23.10 DOKUMENTARNA ODDAJA 00.10 POROČILA

HRVAŠKA 2

14.25 TV KOLEDAR 13.35 SEINFELD, humor. serija 15.00 DRUGA MOŽNOST, serija 15.50 MEDNARODNA NAGRADA; ameriški film 17.55 SMOGOVCI, otroška serija 18.25 RISANKA 18.35 HUGO, tv igrica 19.05 DIVJE SRCE, serija 19.30 DNEVNIK 20.25 ZAKON V LA, a.m. serija 21.20 MALA PRODAJALNA GROZOT, ameriški film 22.55 SRCA ZAHODA, humor. serija 23.45 ŠKRLATNI DEŽ, ameriški film 1.35 MISS MARPLE, serija 3.35 JAZZ 4.10 NOČ KOŠARKE: LA Lakers – Boston Celtics

TV 5

6.00 JUTRANJI PROGRAM 12.35 FRANCOSKI DNEVNIK 13.00 PARIŠKE LUČI 13.30 FILM: Večna Mari 15.00 DOBER DAN, KINO 15.30 PIRAMIDA 16.00 DNEVNIK TV 5 16.15 DOBROTE 16.30 BIBI IN PRIJATELJI 17.00 FA SI LA 17.30 STUDIO GABRIEL 18.00 VPRAŠANJA ZA ŠAMPIONA 18.25 VELIKA IGRA TV 3 18.30 DNEVNIK TV 5 19.00 PARIŠKE LUČI 19.25 VREME 19.30 BELGIJSKI DNEVNIK 20.00 DOKUMENTARNA ODDAJA: Uganka bele ptice 21.00 LEP VIKEND 21.55 VREME 22.00 FRANCOSKI DNEVNIK 22.35 WAP-DOO-WAP 23.50 CA CARTONNE 0.30 NOČNI PROGRAM

TNT

TEMA: MEŠANO 22.00 L'2010e, ameriški akcijski film, 1984, v glavni vlogi: Roy Scheider 00.15 ELVIS PRESLEY: THAT'S THE WAY IT IS, dokumentarna oddaja 02.05 MGM-JEVA PARADA KOMEDIJ, izbor najboljših MGM-jevih komedij 03.55 L'2010e, ameriški akcijski film, 1984, v glavni vlogi: Roy Scheider

DISCOVERY

17.00 RIBIŠKE DOGODIVŠČINE REXA HUNTA 17.30 ROADSHOW, oddaja o avtomobilizmu 18.00 ČASOVNI POPOTNIKI 18.30 TERRA X: KRI AZTEKOV 19.00 DIVJE ŽIVALI: NEUKROČENA AFRIKA 20.00 NASLJEDNJI KORAK 20.30 SKRIVNOSTNE SILE ARTHURJA C. CLARKA 21.00 KRIMINALISTIČNI LABORATORIJ 22.00 LOV NA POŽIGALCE 23.00 UJEMITE TATU 00.00 SKRIVNOSTNO VESOLJE ARTHURJA C. CLARKA 00.30 PRIMER UMORA 01.00 KLASIČNI AVTOMOBILI 02.00 EKSTREMISTI 02.30 SPECIALNE ENOTE

PETEK, 27.12.'96

BOUTIQUE
IJUBIJANSKA 3c, CELJE
V pričakovanju presenečenja

SLOVENIJA 1

8.30 VIDEOSTRANI
9.00 OTROŠKI PROGRAM
9.00 M. C. MACHADO: STRAHEC PLUFFF, 3., ZADNJI DEL OTROŠKE PREDSTAVE
9.30 RISANKA
9.40 S KAZINO DO NOVIH PLESNIH KORAKOV, 3. ODDAJA
10.00 JAKE IN BEN, KANADSKA NADALJEVANKA, 3/13
10.45 BOŽIČNA PRAVLJICA
11.10 SOMMERSBY, PONOVITEV AMERIŠKEGA FILMA
13.00 POROČILA
13.05 KOLO SREČE, PONOVITEV TV IGRICE
13.35 VIDEOSTRANI
15.20 SHLOMO MINTZ IGRA BACHA
15.55 BOŽIČ S PAVAROTTIJEM, PONOVITEV
17.00 TV DNEVNIK 1
17.10 OTROŠKI PROGRAM: LAHKIH NOG NAOKROG
18.00 PO SLOVENIJI
18.35 DODOJEVE DOGODIVŠČINE
18.40 OTROKOM ZA PRAZNIKE, 12. ODDAJA
18.50 RISANKA
19.00 PODARIM – DOBIM
19.30 TV DNEVNIK 2, VREME
19.50 ŠPORT
20.00 RONDO KVIZ (VPS 20.00)
20.25 PLANET IN (VPS 20.25)
22.00 FORUM (VPS 22.00)
22.20 VČERAJ, DANES, JUTRI
22.30 TV DNEVNIK 3, VREME (VPS 22.30)
22.50 ŠPORT
23.00 S O V A
23.00 UMOR, JE NAPISALA, 22., ZADNJA EPIZODA AMERIŠKE NANIZANKE (VPS 23.00)
23.45 SO LETA MINILA, PONOVITEV 20., ZADNJE EPIZODE ANGLEŠKE NANIZANKE
0.15 TV JUTRI, VIDEOSTRANI

SLOVENIJA 2

9.00 EURONEWS
9.50 MALA UGRABITELJA, KANADSKI FILM (VPS 9.50)
11.25 TEDENSKI IZBOR
11.25 PLACIDO DOMINGO, PORTRET
12.55 POVEČAVA: NA(S)VIDENJE
13.55 SLAVKO HREN: ZGODOVINA SLOVENCEV V 20. STOLETJU
14.45 BIBLIJA: JAKOB, NEMŠKI FILM
16.15 V SLOGI JE MOČ, AVSTRALSKA NANIZANKA, 12/50
16.40 SOVA: UMOR, JE NAPISALA, AMERIŠKA NANIZANKA, 21/22
17.30 SO LETA MINILA, 20., ZADNJA EPIZODA ANGLEŠKE NANIZANKE (VPS 17.30)
18.00 ALPE JADRAN (VPS 18.00)
18.30 L. BERNSTEIN: KONCERTI ZA MLADE, 13. ODDAJA (VPS 18.30)
19.30 V SLOGI JE MOČ, AVSTRALSKA NANIZANKA, 13/50 (VPS 19.30)
20.00 PESEM PTIC TRNOVK, AVSTRALSKA NADALJEVANKA, 6/10 (VPS 20.00)
20.50 UMOR 1. STOPNJE, AMERIŠKA NADALJEVANKA, 10/23 (VPS 20.50)
21.40 ČRNI DEŽ, AMERIŠKI FILM (VPS 21.40)
23.40 VIDEOKPON (VPS 23.40)
0.10 EURONEWS

POP tv

07.00 DOBRO JUTRO, SLOVENIJA, jutranji program na MMTV, Tele 59, TV Robin
10.00 SANTA BARBARA, ponovitev
11.00 NEVARNI HAVAJI, ponovitev
12.00 POP KVIZ, ponovitev
12.30 M.A.S.H., ponovitev
13.00 ROSEANNE, nanizanka
13.30 UBITI PTICO OPONAŠALKO, film
15.30 POP 30
16.00 MULCI!, nanizanka
16.30 SANTA BARBARA, nadaljevanka
17.30 OBALNA STRAŽA, nanizanka
18.30 POP KVIZ
19.00 NA ZDRAVJE!, nanizanka
19.30 24 UR
20.00 URGENCA, nanizanka
21.00 DOSJEI X, nanizanka
22.00 PAZITE SE VARUŠKE, film
23.30 LOVEC NA GLAVE, nanizanka
00.30 24 UR, ponovitev
01.00 POP 30, ponovitev

KANAL A

07.00 VIDEOSTRANI
08.00 TV PRODAJA
08.20 VIDEOSTRANI
09.00 TV PRODAJA
09.20 VIDEOSTRANI
10.10 RISANKE
10.35 RAJSKA OBALA, ponovitev 29. dela
11.05 OPRAH SHOW, ponovitev 29. dela
11.50 LALO LALO, ponovitev 25. dela
12.20 OČKA MAJOR, ponovitev 29. dela
12.45 NORA HIŠA, ponovitev 29. dela
13.10 COOPERJEVA DRUŠČINA, ponovitev 29. dela
13.35 PRINC Z BEL AIRA, ponovitev 29. dela
14.00 VITEZ ZA VOLANOM, ponovitev 11. dela
15.00 KARMA, ponovitev
16.00 OPRAH SHOW: GREMO NA AVTOBUS, 30. del
16.50 DRZNI IN LEPI, ponovitev 30. dela nadaljevanke
17.15 DRZNI IN LEPI, 31. del nadaljevanke
17.45 RAJSKA OBALA, 30. del nadaljevanke
18.10 OČKA MAJOR, 30. del nanizanke
18.40 NORA HIŠA, 30. del nanizanke
19.05 DRUŽINSKE ZADEVE, 30. del nanizanke
19.35 COOPERJEVA DRUŠČINA, 30. del nanizanke
20.00 PRINC Z BEL AIRA, 30. del nanizanke
20.30 NED IN STACEY, 6. del nanizanke
21.00 PETKOV VEČERNI FILM: STRAH
22.35 KARMA, oddaja o mejnih vedah
23.35 ULICA LJUBEZNI, 6. del nanizanke
00.05 TV PRODAJA
00.25 VIDEOSTRANI

VTV Kanal 52

09.00 DOBRO JUTRO, informativno-razvedrilna oddaja
09.45 DOBER VEČER, GOSPOD PREDSEDNIK
10.45 EPP / Vabimo k ogledu
10.50 USTAVITE DUTCHMANA, ponovitev filma
12.00 VIDEOSTRANI
17.55 NAJ ŠPOT DNEVA
18.00 OTROŠKI MIŠ MAŠ, kontaktna oddaja
19.00 REGIONALNE NOVICE
19.05 Otroški program: RISANKE
19.30 TV IZLOŽBA 19.40 OBVESTILA
20.00 EPP / VABIMO K OGLEDU
20.05 BREZ, dokumentarna oddaja
20.35 29. ULICA, ponovite filma
22.05 GOST ODDAJE DOBRO JUTRO
22.35 REGIONALNE NOVICE
22.40 HOROSKOP
22.45 TV IZLOŽBA
22.50 VIDEOSTRANI do 24.00

CATV * * *

19.55 TV NAPOVEDNIK
20.00 RISANKA
20.20 CELJE DANES
20.30 CATV ŠPORT – TEDENSKA ŠPORTNA ODDAJA
21.30 VIDEO STRANI.

TV 3

09.00 MARIANNE – 5. del otroške serije
09.30 DNEVNIK – ponovitev
09.45 KLICAJ DNEVA – ponovitev
10.00 BOŽIČEK – risani film
11.00 DRUŽINSKI STUDIO – ponovitev
14.30 LJUBEZEN LAHKO TUDI UBIJA – film
16.00 TV NOČ: SLO 15 – ponovitev
17.00 TV PRODAJA / VIDEOSTRANI
17.30 TV POROČILA
17.35 GIMNAZIJA V ALPAH – 17. del
18.00 POT V AVONLEO – 44. del
19.00 TV DNEVNIK
19.15 KLICAJ DNEVA
19.30 TV PRODAJA / VIDEOSTRANI
20.00 PRIJATELJICI IZ OTROŠTVA II – film
21.40 TV NOČ: VDIHNI GLOBOKO
22.40 TV DNEVNIK
22.55 SKRIVNOSTI – 2.del
23.55 TV PRODAJA / VIDEOSTRANI
00.25 VIDEO KOLAŽ

KOPER

15.00 EURONEWS 16.00 ŠPORTNA ODDAJA 16.30 ARIJE IZ OPERET 17.30 PETER PAN CLUB – otroška oddaja, vodi EDDA VILER 18.00 PROGRAM V SLOVENSKEM JEZIKU MORJE IN POMORSTVO 18.30 GOST TEDNA 18.45 PRIMORSKA KRONIKA 19.00 VSE DANES – TV DNEVNIK 19.20 GLOBUSOV TIK TAK 19.35 HUCKLEBERRY FINN – risanke 20.05 VSE DANES – AKTUALNO 20.30 POTOVANJE PO NEMČIJI – dokumentarna oddaja 21.30 SREDOZEMLJE 22.00 VSE DANES – TV DNEVNIK 22.15 RHYTHM & NEWS – vodi ANDREA F. 23.00 O, BOG! – ameriški film, režija: Carl Reiner, igrata: George Burns, Donald Pleasence VSE DANES – TV DNEVNIK

SKY NEWS

07.00 DOBRO JUTRO 10.30 STOLETJE 11.30 ABC NOČNA LINIJA 12.30 CBS JUTRANJA POROČILA 16.30 NOVICE IZ SVETA 18.00V ŽIVO OB PETIH 19.30 VEČER Z ADAMOM BOULTONOM 20.30 ŠPORTNA LINIJA 21.30 POSLOVNA POROČILA 00.30 CBS VEČERNA POROČILA 01.30 ABC NOVICE IZ SVETA 02.30 VEČER Z ADAMOM BOULTONOM 03.30 POSLOVNA POROČILA 004.30 NOVICE IZ SVETA 05.30 CBS VEČERNA POROČILA 06.30 ABC NOVICE IZ SVETA

BBC WORLD

14.00 DNEVNE novice 14.15 POSLOVNE novice 14.30 POROČILA IZ AZIJE 15.30 JUTRIŠNJI SVET, poljudna oddaja 16.00 DNEVNE novice 16.05 WORLD FOCUS: VSAKDANJI ČLOVEK, dokumentarna oddaja 17.00 BBC WORLD novice 17.30 POČITNICE, turistična oddaja 18.00 BBC WORLD novice 18.30 V PRVI PRESTAVI 19.00 SVET DANES, poročila 21.00 DNEVNE novice 21.05 WORLD FOCUS: VSAKDANJI ČLOVEK, dokumentarna oddaja 22.00 BBC WORLD novice, vreme 22.30 FILM 96, z Bartyem Normanom 23.00 BBC WORLD novice

VOX

06.50 NEPOSREDNO, reklame 07.00 DOMINION, reklame 07.20 LUČI VELEMESTA, am. nemi film 09.00 TRGOVINSKE POLICE, reklame 09.30 NEUKROTLJIVI, am. film 11.05 PREPARATI LA BARA, ital. film 12.30 MODRI HAVAJI, am. film 14.25 MONSIEUR VERDOUX, am. film 16.25 GRIZZLY ADAMS, am. film 18.00 POROČILA 18.20 NASTAJANJE... 18.35 LAKOTA MOON, am. film 20.15 BACKBEAT, angl. film 22.15 SPIEGEL TV intervju 22.50 PETKOV VEČER 23.55 POZNA POROČILA 00.10 POLNOČNI MAGAZIN 00.40 SPIEGEL TV intervju 01.15 POTOVALNI MAGAZIN, Botsvana 02.10 BREZ OBLAČKA 02.45 SPIEGEL TV 03.20 OKROG RDEČEGA MORJA

PRO 7

06.05 NEMIR V ZAČARANEM GOZDU 07.20 DENNIS 07.45 ZAJČEK DOLGOUŠČEK 08.10 PALČKI 08.35 OTOK ZAKLADOV 08.55 13 DUHOV SCOOBY DOOJA 09.20 TOM IN JERRY 09.45 GOSPODARJI VESOLJA, am. fant. film 11.40 POD KALIFORNIJSKIM SONCEM 12.30 MATLOCK 13.30 SAM, magazin 14.05 ARABELLA KIESBAUER 15.05 HIŠICA V PRERIJI 16.10 PALČKI 16.30 TOM IN JERRY 17.00 DENNIS 17.10 DRUŽINA KREMENČKOVIH 17.35 SIMPSONOVI 18.00 ALF 18.30 ROSEANNE 19.00 STRAŠNO PRIJAZNA DRUŽINA 19.30 POROČILA 19.45 TAFF, magazin 20.15 TUJEČ, am. znan.-fant. film 22.05 SKRAJNOSTI, am. srh., 1986 – igrajo: Farrah Fawcett, James Russo, Diana Scarwid, Alfre Woodard,Sandy Martin 23.45 RDEČA LISICA, am. akc. film 01.25 POROČILA 01.35 AMERIŠKI ANGELI, am. akc. film 03.05 POROČILA 03.15 ARABELLA KIESBAUER 04.05 POROČILA

SAT 1

05.55 BOJ ZA ENDOR 07.30 LASSIE 07.55 CATWEAZLE 08.20 TARZAN 09.10 KUNG FU 10.05 ČASOVNI TUNEL 11.00 KERNER 12.00 VERA OPOLDNE 13.00 ZMENEK NA DUNAJU, avstr. kom., 1958 – igrajo: Josef Meinrad, Hans Holt, Peter Weck, Margit Saad, Peer Schmidt, Susi Nicoletti, Edith Elmay 14.35 POSLANSTVO 16.45 ZMAJEV PRSTAN 18.30 POROČILA 19.00 LE LJUBEZEN ŠTEJE 20.00 KRT, nem. srh., 1996 – igrajo: Mario Adorf, Gudrun Landgrebe, Diana Koerner, Hans-Peter Korff, Siegfried Kernen, Gerhard Olschewski, Bernd Tauber, Jochen Nickel, Mathias Gnaedinger 22.05 BULDOŽER 23.40 BOJNI VELIKAN 01.35 KRT; PREGLED PROGRAMA

RTL

05.30 POROČILA 05.32 DOBRO JUTRO 05.35 BOGAT IN LEP 06.00 POROČILA 06.05 RAJSKA PLAŽA 06.50 POROČILA 06.35 DOBRI ČASI, SLABI ČASI 07.00 TOČNO OB SEDMIH 07.30 POROČILA 07.35 MED NAMI 08.00 POROČILA 08.05 SPRINGFIELD STORY 09.00 POROČILA 09.05 KALIFORNIJSKI KLAN 10.00 BOGAT IN LEP 10.30 ZLATA DEKLETA 11.00 CENA JE VROČA 11.30 DRUŽINSKI DVOBOJ 12.00 TOČNO OB DVANAJSTIH 12.30 POSLUŠAJ, KDO TAM RAZBIJA! 13.00 MAGNUM 14.00 BÖRBEL SCHÖFER 15.00 ILONA CHRISTEN 16.00 HANS MEISER 17.00 JEOPARDY! 17.30 MED NAMI 18.00 DOBER VEČER 18.30 ZVEZDNIŠKI MAGAZIN 18.45 POROČILA 19.10 EKSPLOZIVNO 19.40 DOBRI ČASI, SLABI ČASI 20.15 KLEPET Z BIRGIT LECHTERMANN 21.15 BRAT OSEL 22.10 ŽIVLJENJE! – VESELJE DO ŽIVLJENJA 23.15 TV CESAR 00.00 NOČNI DNEVNIK 00.30 NEUSTRAŠNI 01.20 ZLATA DEKLETA 01.50 POSLUŠAJ, KDO TAM RAZBIJA! 02.15 L. A. MACHINE 03.00 NOČNI DNEVNIK 03.30 L. A. MACHINE 04.20 L. A. MACHINE 05.05 RISANKA

RTL 2

06.25 RISANKE 09.35 LESTVICA USPEŠNIC, ponovitev 10.50 SREBRNE DRSALKE, risani film 11.40 RISANKE 15.15 LESTVICA USPEŠNIC 15.40 DIVJAK, Najstniški pogovori 16.10 TAKE THAT, koncert 17.05 21. JUMP STREET, nanizanka 17.45 BEVERLY HILLS 90210, nanizanka 19.00 VSI SKUPAJ, VSAK POSEBEJ, nanizanka 19.30 SMEJTE SE, PROSIM! 20.15 STARŠEVSTVO, ameriški film 22.35 BUGSY, ameriški film 01.10 PEEP! 02.05 POROČILA 02.25 VEČNI SANJAČ, nanizanka 03.20 PUŠČAVSKE PODGANE, ameriški film 04.30 NOVICE IZ SVETA 04.55 COVER UP, nanizanka

KABEL 1

05.10 V 80 DNEH OKOLI SVETA, ponovitev 07.45 HUGOV SHOW (vmes RISANKE) 11.10 ZALJU-

08.10 LESTVICA USPEŠNIC 08.45 FILM, FILM, Dolg poljub za lahko noč 09.20 BRAVO TV 11.15 DIVJAK, Najstniški pogovori 11.45 NAJBOLJŠE REKLAME 12.50 BEVERLY HILLS 90210, nanizanka 13.40 DROBTINICA, MOJSTER DETEKTIV, danski film 15.20 SLABI TRIKI IN POBOŽNI IZREKI, ponovitev 17.10 POČASNO NASILJE, ameriški film 18.50 OTTO, nanizanka 19.20 SMEJTE SE, PROSIM! 20.15 BOŽIČ PRIHAJA V WILLOW CREEK, ameriški film 22.05 TRACK 29, britanski film 23.50 MIRNA ZEMLJA, novozelandski film 01.20 VELIKI BRAT, francoski film 03.15 TRACK 29, ponovitev 04.40 VEČNI SANJAČ, nanizanka

KABEL 1

04.50 MANNIX, ponovitev 05.35 HAVAJI 5-0, ponovitev 06.25 HAVAJI 5-0, ponovitev 07.10 VOJVODA PRIDE REDKO SAM, nanizanka 08.05 IME MI JE NIHČE, nemška komedija 10.00 ZORRO, nanizanka 10.25 BELI OČNJAK, nanizanka 10.50 HUGOV SHOW 14.40 BELI BOŽIČ, ameriški musical 16.45 ZA BOŽIČ BOM DOMA, ameriška drama 18.20 UTRIP ŽIVLJENJA, nanizanka 19.10 DR. KULANI-HAVAJSKI ZDRAVNIK, nanizanka 20.15 WINNETOU II., nem.-jug. vestern 22.00 SOKOL IN SNEŽAK, am. akcijski film 00.10 IZGANJALEC HUDIČA II., ameriški fantastični film 01.50 SMRTONOSNA MOČ, am. akcijski film 03.25 BELI SOMRAK, am. pustol. film 04.50 VOJVODA PRIDE REDKO SAM, nanizanka

NBC

06.00 JUTRANJI PROGRAM 06.30 JUTRANJA POROČILA S TOMOM BROKAWOM 07.00 MCLAUGHLINOVA SKUPINA 07.30 DOBER DAN AVSTRIJA, DOBER DAN DUNAJ 08.00 VSTOPNICA, izbor 08.35 EVROPSKI DNEVNIK 09.00 CYBER ŠOLA 11.00 SUPER TRGOVINA 12.00 ŠPORT NA NBC 16.00 SKENIRANJE 16.30 MODNI DOSJE 17.00 VSTOPNICA, izbor 17.30 EVROPA 2.000 18.00 USHUAIA 19.00 NATIONAL GEOGRAPHIC TV 21.00 PROFILI 22.00 NOČOJŠNJI SHOW, vodi Jay Leno 23.00 CONAN O'BRIEN 00.00 GOVORIMO O JAZZU 00.30 KAKO ŽIVIJO USPEŠNI 01.00 JAY LENO 02.00 INTERNOČ 03.00 SHOW SELJNE SCOTT 04.00 GOVORIMO O JAZZU 04.30 KAKO ŽIVIJO USPEŠNI 05.00 USHUAIA

ZDF

06.30 OKOLI SVETA 07.00 ALICE V ČUDEŽNI DEŽELI 07.30 NOVE DOGODIVŠČINE BLACK BEAUTI 08.00 SEDMI KAMEN, NEM. NAD. 08.25 POGLEJ, KAKO RASTEM 08.35 MEDVEDJA BANDA 09.00 DANES 09.03 BOŽIČ PRIHAJA 09.15 ZDF ŠPORT EKSTRA, SLALOM (Ž), 1. TEK CRANS MONTANA 10.45 SAMO NAJBOLJŠE 11.40 DR. MAG 11.45 ZDF ŠPORT EKSTR, SLALOM (Ž), 2.TEK 12.10 SMUČARSKI SKOKI VAL GARDENA 12.25 O ZDRAVJU 13.20 BODITE Z NAMI, POMAGAJMO OTROKOM 14.00 DEKLICE S KMETIJE, NEM. FILM 15.25 ROSAMUNDE PILCHER, POSEBNA LJUBEZEN 15.30 KLEPET OB KAVI 16.00 HERA LIND IN LJUDJE 17.00 DANES 17.05 RAZGLEDI PO SVETU, ŠPORT 17.45 HOKEJ NA LEDU 19.00 DANES 19.20 VREME 19.25 LEPE ZGODBE, S HELMUTOM FISCHERJEM 20.15 OD PRIMERA DO PRIMERA 21.45 DANES – PREGLED TISKA 22.05 AKTUALNO IZ ŠPORTNEGA STUDIA 23.20 POLNOČNA AKCIJA, AM. FILM 00.55 DANES 01.05 GESLO 777, AM. FILM 02.00 KLEPET OB KAVI 02.30 EUROCOPS 03.25 EKSLUKZIVNI UMOR 04.45 WILLEMSOV TEDEN

MTV

8.00 VIDEO MIKS 10.30 MLETJE 11.00 EVROPSKI TOP 20 13.00 VROČI MTV 14.00 VIKEND "NAJBOLJŠE V LETU 1996" 17.00 STAR TRAX: Oasis 18.00 STYLISSIMO 18.30 MTV POROČILA 19.00 VIKEND "NAJBOLJŠE V LETU 1996" 21.00 PLESNI PODIJ 22.00 KLUB MTV 23.00 OASIS, unplugged 0.00 YO! MTV RAP 2.00 OHLADI SE 3.30 NOČNI VIDEO

3 SAT

07.00 SKICE IZ FRANCIJE 07.30 AVTOCESTE IN STRANSKE POTI ZDA 09.00 ČAS V SLIKI 09.05 ČAS ZA KULTURO 09.45 ALPE-DONAVA-JADRAN 10.05 ODDAJA ZA MANJŠINE 10.45 POT DO SRCA, Lač miru iz Betlehema 11.10 POROČILO 12.00 NEMŠKI MAGAZIN USPEŠNIC 12.45 V ŽIVO IZ KLAVNICE 13.45 NAJBOLJŠE KOMEDIJE 14.00 NOVO 14.30 GORA MCKINLEY 15.15 ŽENSKA VPRAŠANJA 16.00 POROČNA MRZLICA, am. kom. 17.35 NASVETI IN MODNE SMERI 18.00 ROBIN HOOD IN BEVERLY HILLS, Dvojno življenje dušnega pastirja 18.30 ZUNANJEPOLITIČNA ODDAJA 19.20 KINOMAGAZIN 20.15 UMETNOST, gledališka igra 21.55 GLEDALIŠKA POMLAD V BERLINU? 23.30 BULVAR BIO 00.30 VSE, LE MOZARTA NIKAR! 01.00 VSE, LE MOZARTA NIKAR! 01.30 ŠPORTNI STUDIO 02.55 JAZZ

EUROSPORT

8.30 PADALSTVO 9.00 SNOWBOARDING, magazin 9.30 ALPSKO SMUČANJE, slalom (Ž), prenos iz Crans Montane 10.30 ALPSKO SMUČANJE, posnetki 12.00 ALPSKO SMUČANJE, slalom (Ž), prenos iz Crans Montane 12.45 ALPSKO SMUČANJE, smuk (M); prenos iz Val Gardene 14.00 KONJENIŠTVO, Volvo sv. pokal, prenos iz Londona 16.00 BILJARD, trickshot 18.00 ALPSKO SMUČANJE, posebna oddaja 19.00 MOTOCIKLIZEM, pregled sezone 20.00 AEROBIKA, SP v Hagu, posnetki 21.00 NAJMOČNEJŠI MOŽ 22.00 KONJENIŠTVO, Volvo sv. pokal posnetki 23.00 BOKS 0.00 FITNESS 1.00 PIKADO

DSF

03.00 ROKOBORBA 04.00 OLDTIMER 05.00 MERJENJE MOČI 06.00 ORODNA TELOVADBA, Ženske 07.15 VRHUNCI DSF 07.30 BILJARD 08.30 DOMINION, reklame 09.00 REKLAME 10.00 ZNOTRAJ NBA, magazin 11.00 AMERIŠKI NOGOMETNI MAGAZIN 11.30 HOKEJ NA LEDU 12.30 GILLETTE WORLD SPORT SPECIALNO 13.00 ZNOTRAJ NBA 14.00 ROKOMET 15.30 ROKOMET 17.00 MOTO ŠPORT 18.00 PLESNI BONBON 20.15 ŠPORTNA POROČILA 20.30 KLASIKI BOKSA 22.30 ROKOBORBA 23.30 BILJARD 00.30 NEPOSREDNO, reklame 01.00 IDOLI, moto Šport 02.00 KLASIČNI AVTOMOBILI

ORF 1

06.00 VIKING VIKI 06.25 DRUŽINA NIKOLAUS 06.50 ARTEFIX 07.00 PIKA NOGAVIČKA 07.25 LUTKE 07.50 HELMI 07.55 OTROCI ZA OTROKE 08.20 TOM IN JERRY 08.50 VROČA SLED 09.15 SOBOTNA IGRA 09.30 ALICA V ČUDEŽNI DEŽELI 10.05 BLINKY BILL 10.40 DISNEYJEV FESTIVAL 11.50 TOM IN JERRY 12.05 HARRY IN HENDERSONOVI 12.25 KLIC V SILI, KALIFORNIJA 13.10 ŽIVLJENJE IN JAZ 13.35 ČUDOVITA LETA 14.00 BLOSSOM 14.25 PRINC IZ BEL-AIRA 14.50 DOGODIVŠČINE MLADEGA INDIANA JONESA 15.40 SEAQUEST 16.30 BEVERLY HILLS 90210 17.15 MELROSE PLACE 18.00 ŠPORT 18.30 SKETCH UP 19.00 NA SVIDENJE V ČAROBNEM KROGU! 19.30 ČAS V SLIKI 20.15 SAM DOMA II., am. kom. 22.10 UMRI POKONČNO!, am. akc. 00.15 ŠIFRA BOŽIČEK, fran. srh. 01.35 BRANNIGAN, brit. krim. 03.25 MELROSE PLACE 04.10 BEVERLY HILLS 90210 04.55 SEAQUEST 05.40 BILL BODY

ORF 2

09.05 HALO AVSTRIJA, HALO DUNAJ! 09.35 POTOVANJE V SAHARO, dok. f. 9.55 SKRIVNOST, am. f. 11.20 COOK IN PEARY am. f. 13.10 KOČA STRICA TOMA, nem.-fran.-jug. f. 15.35 SOLNI BARON, tv nanizanka 16.30 ALPE-DONAVA-JADRAN 17.05 OZRI SE PO DEŽELI! 17.35 KDO ME HOČE? 18.00 MILIJONSKO KOLO 18.25 KONFLIKTI 19.00 AVSTRIJA DANES 19.30 ČAS V SLIKI 20.00 NEPRISTRANSKI POGLEDI 20.15 TV SAGA I., avstr. tv igra 21.50 BOŽIČ NA DUNAJU 23.05 ČAS V SLIKI 23.15 JANINA HIŠA, am.-kan. f. 00.45 VRNITEV V ŽIVLJENJE, fran. f. 02.45 ŠPORT 03.30 KOČA STRICA TOMA

MADŽARSKA 1

05.40 VAŠKA TV 06.00 SONČNI VZHOD, magazin 08.00 OTROŠKI PROGRAM 10.05 FRIDERIKUS, pon. 11.45 FOLKFESTIVAL KALAKA 12.00 ZVON, POROČILA, VREME 12.05 PONOVITVE: Familija, Nepričakovano potovanje, Sosedje 13.55 ŽIVALI IŠČEJO DOM 14.25 ODGOVARJAMO NA TELEFONE 14.35 KNJIGA O DŽUNGLI, amer. film 16.25 PUDER 16.55 OSAMLJENI PLANET, serija 17.25 HOTEL NAROBE 18.00 MILLECENTENARIJ 18.05 ZA BOLJŠI JEZIK 18.15 ŠTORIJE 18.30 KOLO SREČE 18.55 PRAVLJICA 19.15 KVIZ ZA MLADE ZAKONCE 19.30 DNEVNIK, telešport 20.10 PRORAČUN'97 20.40 TRIJE MOŠKI IN MLADA DAMA, amer. film 22.30 KRATKI FILM 22.55 ODLOČATE VI!, Janós Horváth 24.00 IZVEN ZAKONA, amer. film čb

MADŽARSKA 2

07.00 ZA KMETOVALCE 07.30 NARODNOSTNE ODDAJE 10.05 ZA OTROKE 11.00 DOLINA RABE, 1. del 11.30 KAMERA V NAHRBTNIKU, deževni gozd in savana 12.00 POJE GYERGY TRČFAS 12.30 ARA JERITZIAN, portret 13.00 PROMETNA VARNOST 13.05 BORILNI ŠPORTI, serija 13.35 KRATKI FILMI, Ljuba moja, Svet se zazrestira do tečajev 15.05 STIKI BREZ MEJA 15.30 TREND, podjetniški magazin 15.55 PRATIKA 16.00 KVIZ 16.25 TELEŠPORTOV BOŽIČ 16.30 HORIZONT, svetovne tednik 17.00 ŠPORTNI PROGRAM 18.30 NAJBOLJŠI ŠPORTNIKI LETA, gala 19.00 FAMILIJA, zabavna oddaja 20.00 TEMA, Pal Rokusfalvy 20.30 CH. MARLOWE: EDWARD II., tragedija 22.35 NA PRAGU USPEHA, koncert mladih umetnikov

RAI UNO

6.00 EURONEWS 7.00 QUARKOV SVET, dokumentarna oddaja 7.30 ČEKINOVA GODBA 9.30 MODRO DREVO 10.30 Mestna trdnjava (1938), rež. King Vidor 12.25 VREME 12.30 FLASH 12.35 ŽENSKA VRAČ, nanizanka 13.25 LOTTO 13.30 TV DNEVNIK 14.00 MODRA LINIJA 15.20 SEDEM DNI V PARLAMENTU 15.50 DISNEYJEV KLUB: RISANKE 17.55 LOTTO 18.00 POROČILA 18.10 SEDMI DAN 18.30 LUNAPARK, vodi Fabrizio Frizzi 19.35 TV DNEVNIK, VREME, ŠPORT 20.50 CARRAMBA! KAKŠNO PRESENEČENJE!, vodi Raffaella Carr' 23.15 POROČILA 0.00 POROČILA 0.10 HOROSKOP, VREME 0.15 DOBIMO SE V KINU 0.20 NOČNI SPORED

RAI DUE

07.00 JUTRANJI SPORED 10.00 POROČILA 10.05 EVROPSKI DNEVI 10.35 EVROPSKA POROČILA 11.05 POTREBUJEM TE 13.00 TV DNEVNIK 13.20 ŠPORT 13.55 VREME 14.00 MOJ KAPITAN 16.50 LOTTO 15.55 TVOJ BLIŽNJI 16.25 FILM 18.40 VREMENSKA NAPOVED 18.50 SVETOVNI POKAL: SUPER G, ŽENSKE 20.00 GO-CART 20.30 TV DNEVNIK 20.50 Sorodniki (1992), rež. A. Lane in M. Harris 22.30 GLASBENA ODDAJA: THE BEATLES 23.30 POROČILA 23.45 VREME 01.35 SOKO 5113, nanizanka 02.20 NOČNI SPORED

RETEQUATTRO

6.50 DETEKTIV STRYKER 9.30 HIŠA ZA HIŠO 11.30 POROČILA 12.30 KOLO SREČE 13.30 POROČILA 14.00 DRUGAČNA ZDRAVILA 16.00 KDOR JE, JE 17.00 KDO ME JE VIDEL? 18.00 IVA SHOW 18.55 POROČILA 19.25 GAME BOAT, RISANKE 20.40 ČLOVEČERNI FILM 23.05 VLADAR SEVERA, amer. film 1.20 NOČNA POROČILA 1.40 DRUGAČNA ZDRAVILA 3.20 HARDCASTLE IN MC CORMICK 4.10 NIKOLI NE RECI NE 5.10 VEČNA LJUBEZEN

ITALIA 1

6.10 VELIKA MALA NELL 6.40 RISANKE 10.20 KLIC SEVERA, amer. film 12.25 ODPRTI STUDIO 12.45 DELA IN HUDODELSTVA 12.50 ŠPORTNI STUDIO 13.00 RISANKE 16.30 SONS AND DAUGHTER 17.30 FLASH 18.30 ODPRTI STUDIO 18.45 ŠPORTNI STUDIO 19.00 HAPPY DAYS 19.30 NAJ ZMAGA NAJBOLJŠI 20.30 HERKULES, amer. film 22.40 ZVEZDNE STEZE 3, amer. film 0.30 DELA IN HUDODELSTVA 0.40 ITALIA 1 ŠPORT 1.40 NOČNI PROGRAM

CANALE 5

6.00 PRVA STRAN 9.30 NONSOLOMODA 11.00 SEDEM TV DNI 11.30 FORUM 13.00 POROČILA 13.30 ZASEBNE URE 13.40 PRIJATELJI 15.30 ROBINSONOVI 16.00 ZABAVNI PROGRAM ZA OTROKE Z RISANKAMI 18.30 ZATEGNI IN POPUSTI 20.00 POROČILA 20.30 TO JE NOVICA 20.50 ROGOVILEŽ, zabavna oddaja 23.30 GREYSTOKE, brit. film 0.30 POROČILA 2.00 ZASEBNE URE 2.15 TO JE NOVICA 2.30 NONSOLOMODA 3.00 POROČILA 3.30 SEDEM TV DNI

HRVAŠKA 1

08.50 POROČILA 08.55 SREČNI LUKA, risana serija 09.25 ŽABJI KRALJ, ameriški otroški film 11.00 PRIZMA, večnacionalni magazin 12.00 DNEVNIK 12.20 GORSKE OČI HERCEG-BOSNE, dok. oddaja 12.50 MORJE 13.20 EVROPA 2.000 15.50 FILIPOVI OTROCI 14.25 BRILJANTEEN 15.10 SKUPAJ V VOJNI, SKUPAJ V MIRU 15.40 TV O TV 16.10 POROČILA 16.15 POTUJEMO PO HRVAŠKI 17.00 POGOVOR S SENCAMI 18.00 DOKUMENTARNA ODDAJA 19.00 V ZAČETKU JE BILA BESEDA 19.10 HRVAŠKI POMNIKI 19.30 DNEVNIK 20.25 DAVE, ameriški film 22.05 OPAZOVALNICE 22.40 POLNOČNA PREMIERA: JFK

HRVAŠKA 2

13.55 TV KOLEDAR 14.05 S KNJIGO V GLAVO 14.50 ZAKON V LA, am. serija 15.35 MEDITERRANEO 16.10 MLADI INDIANA JONES II, serija 17.00 PRED KOLUMBOM, dok. serija 17.77 TURBO LIMACH SHOW, finale 19.25 RISANKA 19.30 DNEVNIK 20.15 TRILER 21.15 NESKONČNO POTOVANJE, poljudnoznanstvena serija 22.20 DOSJEI X, am. serija 23.10 ZLATI GONG, gl. oddaja

TV 5

6.00 JUTRANJI PROGRAM 12.35 FRANCOSKI DNEVNIK 13.00 OBZORJA 13.30 CLAIRE LAMARCHE 14.15 FAX KULTURA 15.00 GORE 15.30 POBEG 16.00 DNEVNIK TV 5 16.15 7 DNI V AFRIKI 16.30 ZAPISKI DELAVCA 17.00 VOJVODSKI TURNIR 18.00 VPRAŠANJA ZA ŠAMPIONA 18.30 DNEVNIK TV 5 19.00 TO NI TEKMA 19.25 VREME 19.30 BELGIJSKI DNEVNIK 20.00 FILM: Večna Mari 21.30 DOBER DAN, KINO 21.55 VREME 22.00 FRANCOSKI DNEVNIK 22.35 POSEBNA ODDAJA: Eddy Mitchell 0.30 NOČNI PROGRAM

TNT

TEMA: MEŠANO 22.00 BOŽIČ V CONNECTICUTU, ameriška drama, 1992, režija: Arnold Schwarzenegger 00.00 VEČERJA, ameriški film, 1982, igra: Mickey Rourke 01.55 GLUHI SMITH IN JOHNNY UŠESA, ameriški vestern, 1973, igra: Anthony Quinn 03.30 VEČERJA, ameriški film, 1982, igra: Mickey Rourke

DISCOVERY

17.00 SOBOTNA TEMA: ČUDEŽI VREMENA 17.30 STVARI, KI PADAJO Z NEBA 18.00 VREMENSKI STROJ 18.30 UBIJALSKO VREME 19.00 NEVARNE IGRE 19.30 ČUDEŽI VREMENA: POLARNO VREME 20.00 ČUDEŽI VREMENA 20.30 STRAH PRED LETENJEM 21.00 LETEČE LADJE 21.30 ČUDEŽI VREMENA: VETER IN VALOVI 22.00 BOJNO POLJE 23.00 BOJNO POLJE, 2. DEL 00.00 NEPOJASNJENO 01.00 IZOBČENCI 02.00 EKSTREMISTI 02.30 SPECIALNE ENOTE

NEDELJA, 22.12.'96

MERKUR
TC LEVEC
telefon:
063 452 600

SLOVENIJA 1

8.30 VIDEOSTRANI
8.50 OTROŠKI PROGRAM
8.50 ŽIV ŽAV
9.40 SKRIVNOST SEDME POTI, NIZOZEMSKA NADALJEVANKA, 3/13
10.05 L. BERNSTEIN: KONCERTI ZA MLADE, PONOVITEV 5. ODDAJE: KAJ JE KLASIČNA GLASBA
11.05 PODOBE NARAVE, KANADSKA POLJUDNOZNANSTVENA SERIJA, 4/13 (VPS 11.05)
11.30 OBZORJA DUHA
12.00 LJUDJE IN ZEMLJA
12.30 NAŠA PESEM '95: MEŠANI PEVSKI ZBOR SVOBODA, ŠOŠTANJ
13.00 POROČILA
13.05 HUGO, PONOVITEV TV IGRICE
13.35 KARAOKE, RAZVEDRILNA ODDAJA TV KOPER-CAPODISTRIA (VPS 13.35)
14.35 NEDELJSKA REPORTAŽA
15.05 DLAN V DLANI
15.20 ZGODBA O VERNONU JOHNSU, AMERIŠKI FILM (VPS 15.20)
17.00 TV DNEVNIK 1
17.10 BOŠ VIDEL, KAJ DELA DOLEN'C NA BOŽIČNI VEČER (VPS 17.10)
19.00 VČERAJ, DANES, JUTRI
19.05 OTROKOM ZA PRAZNIKE, 7. ODDAJA
19.15 LOTO
19.30 TV DNEVNIK 2, VREME
19.45 ŠPORT
19.50 ZRCALO TEDNA (VPS 19.50)
20.10 ZOOM (VPS 20.10)
21.20 OČETJE IN SINOVI (VPS 21.15)
22.10 VČERAJ, DANES, JUTRI
22.20 TV DNEVNIK 3, VREME (VPS 22.15)
22.30 ŠPORT V NEDELJO
23.00 TV JUTRI, VIDEOSTRANI

SLOVENIJA 2

8.00 VSI PSI GREDO V RAJ, AMERIŠKI FILM (VPS 8.00)
9.25 MORZINE: SVETOVNI POKAL V ALPSKEM SMUČANJU, VELESLALOM (Ž), PRENOS 1. TEKA
10.10 ALTA BADIA: SVETOVNI POKAL V ALPSKEM SMUČANJU, VELESLALOM (M), PRENOS 1. TEKA
11.15 TEDENSKI IZBOR
11.15 VIDEOŠPON
11.45 TREND: ODDAJA O MODI IN VIZUALNI POP KULTURI
12.25 MORZINE: SVETOVNI POKAL V ALPSKEM SMUČANJU, VELESLALOM (Ž), PRENOS 2. TEKA
13.10 ALTA BADIA: SVETOVNI POKAL V ALPSKEM SMUČANJU, VELESLALOM (M), PRENOS 2. TEKA
14.00 KOŠARKA NBA – ACTION
14.30 V SLOGU JE MOČ, PONOVITEV AVSTRALSKE NANIZANKE, 7/50
14.55 EURONEWS
15.30 TEDENSKI IZBOR
15.30 GLOBUS: NEW YORK CITY
16.10 4 X 4, ODDAJA O LJUDEH IN ŽIVALIH
16.40 SOVA: UMOR, JE NAPISALA, AMERIŠKA NANIZANKA, 17/22
17.30 V SLOGU JE MOČ, AVSTRALSKA NANIZANKA, 8/50 (VPS 17.30)
18.00 PREDBOŽIČNI KONCERT, PRENOS IZ CANKARJEVEGA DOMA, V ODMORU: SOMRAK BOGOV, PLESNA ODDAJA
20.00 PESEM PTIC TRNOVK, AVSTRALSKA NADALJEVANKA, 1/10 (VPS 20.00)
20.55 SODNIKOVA ŽENA, ŠPANSKA NADALJEVANKA, 3/6 (VPS 20.55)
21.45 CIKLUS FILMOV WIMA WENDERSA: NEBO NAD BERLINOM, NEMŠKO-FRANCOSKI FILM (VPS 21.45)
23.50 NOVICE IZ SVETA RAZVEDRILA (VPS 23.50)
0.15 EURONEWS

POP tv

08.00 PINK PANTER, risanka
08.30 PETER PAN, risanka
09.00 KAPITAN ZED, risanka
09.30 KIMBA BELI LEVČEK, risanka
10.00 REBOOT, risana serija
10.30 DETEKTIVA IN POL, nanizanka
11.00 RADOVEDNA NANCY, nanizanka
11.30 KUHARSKE MOJSTROVINE, kulinarična oddaja
12.00 ARGUMENT, ponovitev
12.30 RAZPRTIJE, nanizanka
13.30 ROSEANNE, nanizanka
14.00 NESKONČNA ZGODBA, film
15.30 TEKSAŠKI MOŽ POSTAVE, ponovitev
16.30 DRAGULJI, 1/4
17.30 DRUŽINSKI POSEL, film
19.30 24 UR
20.00 NEDELJSKI FILM: NIČ SKUPNEGA, film
22.00 HOKEJ
00.00 NA SEVER, nanizanka
01.00 24 UR, ponovitev

KANAL A

08.00 VIDEOSTRANI
08.30 RISANKE
09.00 KALIČOPKO, otroška oddaja
10.00 KAPITAN PLANET, risana serija
10.30 GLASBENA ODDAJA
11.30 NORA HIŠA, ponovitev 25. dela
12.00 NEDELJSKA MATINEJA: KAČJI UGRIZ, film iz serije Vitez za volanom
13.35 DAKTARI, 16. del nanizanke
14.25 VIDEOSTRANI
15.10 NAJSTNIKI PROTI VESOLJCEM, 5. del serije
15.30 SUPER SAMURAJ, 5. del serije
16.00 ALF, 10. del
16.30 MUPET SHOW, šovja 58, odlaje je Marisa Berenson
17.00 DISNEY PREDSTAVLJA: MAMA ZA BOŽIČ, 1. del mladinskega filma
17.50 MALA MORSKA DEKLICA, 3. del animirane risane serije
18.15 KORAK ZA KORAKOM, 5. del nanizanke
18.40 MIZA ZA PET, 5. del nanizanke
19.35 LOVEC NA KROKODILE, 5. del dokumentarne serije
20.30 NEDELJSKI VEČERNI FILM: ZALJUBLJENA PRINCESA
22.05 VITEZ ZA VOLANOM, 10. del nanizanke
22.55 NENAVADNA DOŽIVETJA, ponovitev 4. dela
00.00 VIDEOSTRANI

VTV Kanal 52

08.15 MLADI UPI, otroški zabavnoglasbeni program
08.40 OTROŠKI MIŠ MAŠ, ponovitev
09.40 540. VTV MAGAZIN, regionalni informativni program, ponovitev
10.00 GOST PONEDELJKOVE ODDAJE DOBRO JUTRO
10.30 ŠPORTNI TOREK, športna informativna oddaja
10.50 EPP
10.55 ŠPORTNI GOST: ALI KUZMIN demonstrator smučanja
11.20 541. VTV MAGAZIN, regionalni informativni program, ponovitev
11.50 GOST SREDINE ODDAJE DOBRO JUTRO
12.20 DAVOR RADOLFI IN RITMO LOCO, ponovitev
13.20 GOST PETKOVE ODDAJE DOBRO JUTRO
13.50 SVEČANE PRIČESKE IN VEČERNO LIČENJE. Lepe in urejene v prazničnih dneh
14.20 SAJ TE PRIME, PA TE MINE, ponovitev oddaje z ADIJEM SMOLARJEM
15.20 POT V AVONLEA, ponovitev nadaljevanke
16.10 SVET ŽIVALI, ponovitev
17.10 SMRTONOSNA PRAVICA, ponovitev filma
18.40 POT V AVONLEA, ponovitev nadaljevanke
19.30 NAJ SPOT, ponovitev
20.30 KAJ SLOVENIJA IZGUBLJA NA POTI V EVROPSKO UNIJO, 2. del iz produkcij drugih televizij
21.30 HOROSKOP
21.35 VIDEOSTRANI do 00.00

CATV * * *

19.55 TV NAPOVEDNIK
20.00 RISANKA
20.20 CELJE DANES
20.30 KOŠARKA (Ž) MIBEX ILIRIJA : KK INGRAD CELJE
21.45 VIDEO STRANI

TV 3

08.30 DNEVNIK – ponovitev
08.45 KLJUČAJ DNEVA – ponovitev
09.00 NAJLEPŠA BOŽIČNA ZGODBA – risanka
10.00 A..AB..ABCČH – OTROŠKI IN MLADINSKI PROGRAM
11.00 ŠOLSKA KOŠARKARSKA LIGA – ponovitev
12.00 ANGELUS
12.15 IZ ŽIVLJENJA CERKVE
13.00 KINO TV3: SNEŽNA PAST
14.30 DRUŽINSKI STUDIO
18.30 IZVIRI
18.50 ZVEZDICA V SVETILKI
19.00 TV DNEVNIK
19.15 KLJUČAJ DNEVA
19.30 TV PRODAJA / VIDEOSTRANI
20.00 BRACO SHOW
21.30 TV NOČ: PRIZORI IZ DRUŽINSKEGA ŽIVLJENJA
22.30 TV DNEVNIK
22.45 KINO TV3: 1918
00.20 TV PRODAJA / VIDEOSTRANI
00.55 VIDEO KOLAŽ

KOPER

15.00 EURONEWS 16.10 ALPSKO SMUČANJE – SVETOVNI POKAL ALTA BADIA: Veleslalom, moški – posnetek 17.30 HUKLEBERRY FINN – risanke 18.00 KAM VODIJO NAŠE STEZICE 19.00 VSE DANES – TV DNEVNIK VREME 19.20 GLOBUSON TIK TAK 19.40 NOČNI SODNIK – tv nanizanka 20.00 VESOLJE JE 20.25 ŽREBANJE LOTO 20.30 ISTRA IN 21.00 LETEČI ZDRAVNIKI – tv nanizanka 21.50 VSE DANES – TV DNEVNIK 22.05 NEDELJSKI ŠPORTNI DNEVNIK 22.20 GLOBUS 22.50 LA MORESCA – glasbena oddaja VSE DANES – TV DNEVNIK

SKY NEWS

07.00 DOBRO JUTRO 10.30 POSLOVNA NEDELJA 11.00 NEDELJA Z ADAMOM BOULTONOM 12.30 S KNJIŽNIH POLIC 13.30 MEDNARODNI TEDENSKI PREGLED 14.30 PO LETU 2001 15.30 REUTERS POROČA 16.30 IZ SODNIH DVORAN 17.30 TEDENSKI PREGLED 18.00 V ŽIVO OB PETIH 19.30 TARČA 20.00 VEČERNA POROČILA 20.30 ŠPORTNA ODDAJA 21.30 POSLOVNA NEDELJA 00.30 VEČERNA POROČILA 01.30 ABC NEDELJSKE NOVICE 01.10 NEDELJA Z ADAMOM BOULTONOM 03.30 POSLOVNA NEDELJA 04.30 MEDNARODNI TEDENSKI PREGLED 05.30 CBS TEDENSKE NOVICE 06.30 ABC NOVICE IZ SVETA

BBC WORLD

14.00 DNEVNE novice, vreme 14.05 GLOBAL REPORT: PRIHODNOST EVROPE 15.00 BBC WORLD novice 15.30 POČITNICE, turistična oddaja 16.00 DNEVNE novice 16.05 HORIZONT 17.00 BBC WORLD novice 17.20 EKOLOŠKO POROČILO: ZIDA 17.30 FILM 96, vodi Barry Norman 18.00 BBC WORLD novice 18.30 V PRVI PRESTAVI, oddaja o avtomobilizmu 19.00 BBC WORLD novice 19.20 BRITANSKI POGLED, dokumentarna oddaja 20.00 BBC WORLD novice 20.30 EVROPSKI RAZGLEDI, dokumentarna oddaja 21.00 DNEVNE novice 21.05 DRŽAVA SVETOVNEGA DEBATSKEGA FORUMA, dokumentarna oddaja 22.00 BBC WORLD novice 22.30 JUTRIŠNJI SVET, poljudnoznanstvena oddaja 23.00 BBC WORLD poročila 01.00 BBC WORLD novice

VOX

06.20 NEPOSREDNO, reklame 06.30 DOMINION, reklame 06.50 PLEMENITI RAZREDOTROK, am. nemi film 08.25 TROGVINSKE POLICE, reklame 08.55 ZADAR KHAN, UPORNIK PUŠČAVE, ital.-špan. film 10.30 SPIEGEL TV SPECIAL 12.20 BOŽIČ V DIVJINI, am. film 13.55 RAMENA/PASJE ŽIVLJENJE/BERAČ, am. nemi filmi 16.00 ARKTIČNA ODISEJA, novi dok. film 17.00 AVTO MOTO magazin 18.00 POROČILA 18.20 POTOVALNI MAGAZIN 19.20 PUSTOLOVSKA REPORTAŽA 20.15 HIGHLANDER, naniz. 21.15 HIGHLANDER, naniz. 22.15 GOREČA SENZACIJA, am. film 00.05 RESNIČNA LJUBEZEN, am. film 01.05 PREMIČNI CILJI, am. film 02.40 PREREZ DNEVA 03.20 OKROG ROJEČEGA MORJA

PRO 7

05.30 HIGH TIDE 06.15 TOM IN JERRY 06.35 PETER PAN IN PIRATI 07.00 MOJ MALI SVET ŽIVALI 07.20 ČAROVNI ŠOLSKI AVTOBUS 07.45 NEDOKONČANA ZGODBA 08.10 ŠTIRI ČAROVNICE PROTI WALT STREETU 08.30 NAJHITREJŠA MIŠ MEKSIKA 09.00 PES Z DRUŽINO 09.25 DENNIS 09.50 ANIMANIJAKI 10.15 PUSTOLOVŠČINA TINY TOON 10.40 ZAJČEK DOLGOUŠČEK 11.05 TOM IN JERRY 11.30 DRUŽINA KREMENČKOVIH 12.00 SIMPSONOVI; LAVA – LAVA 12.30 MEDVEDJE GREDO 13.00 PARKER LEWIS 13.25 SESTRA, SESTRA 13.50 VSE NORMALNO 14.15 VSI POD ISTO STREHO 14.40 ALF 15.05 MAC GYVER 16.00 BOŽIČ V CONNECTICUTU, am. kom., 1992 – igraje: Dyan Cannon, Kris Kristofferson, Kelly Cinnante, Gene Lythgow, Jimmy Workman, Richard Roundtree, Tony Curtis 17.40 BABYLON 5 18.30 SUPERMAN 19.30 POROČILA 19.40 SVET ČUDES, magazin 20.15 AMERIŠKI SHAOLIN, am. akc. film 22.20 POLICAJI IZ NEW YORKA 23.20 PEST SEVERNE ZVEZDE, am. akc. film 00.40 "2 PROTI 2" 01.10 POROČILA 01.20 SATANOVE VROČE MAČKE, am. akc. film 02.45 POROČILA 02.55 MACGYVER 03.40 POROČILA 04.05 CIRKUS VAMPIRJEV, angl. fant. film

SAT 1

06.30 ORALNA STRAŽA... 07.10 VESOLJSKA PATRULJA 08.00 VESOLJSKA LADJA ENTERPRISE 08.50 KUNG FU 09.45 VELIKA DOLINA 10.40 Z NOGO V PEKLU 12.35 ŠE ENKRAT VIDETI DOMOVINO 14.15 PREKLETSTVO ZLATEGA MEČA 16.05 BAKLJE V VIHARJU 18.00 RAN, BORIS BECKER 18.30 POROČILA 18.35 RAN, nadaljevanje 19.00 LE LJUBEZEN ŠTEJE 20.00 PRINCESA ALISEA 22.00 POGOVOR V STOLPU 23.00 SPIEGEL TV REPORTAŽA 00.00 TAKO VIDENO 00.05 BORBA ZA ŽIVLJENJE, avstral. srh., 1985 – igraje: Rachel Ward, Sean Garlick, Rebecca Rigg, Robin Mason, Marc Gray, Beth Buchanan, Asher Keddie 01.45 BAKLJE V VIHARJU: PREGLED PROGRAMA 02.25 TEDENSKI SHOW 03.50 CAMELOT – PREKLETSTVO ZLATEGA MEČA

RTL

05.45 RISANKA 06.05 DISNEYJEV ALADIN 06.30 RISANKA 06.55 SCOOBY DOO 07.40 YOGI IŠČE ZAKLAD 08.00 BARNEY IN NJEGOVI PRIJATELJI 08.30 RISANKA 08.55 DISNEYJEVA NEDELJSKA ZABAVA 09.05 RISANKE 09.40 DISNEYJEV ALADIN 10.10 MASKIRANI JAHAČ 11.00 RAVNO NA ALJASKI 11.55 BOŽIČNE SANJE 13.40 A-TEAM 15.30 SEAQUEST 16.00 HERKULES 16.45 VELIKA ZABAVA FORMULE ENA Z MICHAELOM SCHUMACHERJEM 18.45 POROČILA 19.10 KLJUČ V SILI 20.15 BOŽIČ NA SVETU, nemški film 22.15 SPIEGEL TV 22.55 V NAVZKRIŽNEM OGNJU 23.45 PRIME TIME 00.00 KOJEN V NEMČIJI 00.35 NOČNE UMIŠLJIJE 01.40 JOHNNY BAGO 02.30 JOHNNY BAGO 03.20 JOHNNY BAGO 04.15 HANS MEISER 05.05 EKSPLOZIVNO

ČETRTEK, 26.12.'96

11.05 BELA KAMELA, ponovitev 11.50 BOŽIČEK IN ČAROBNI BOBEN, ponovitev 12.45 SNEŽNA KRALJICA, ponovitev 14.00 DOBRI KRALJ, ponovitev 15.40 REŠITE DOLINO ČUDEŽNIH MEDVEDOV!, ponovitev 17.05 POJEDINA OPOLNOČI, britanski film 19.00 SKRIVNOSTNA DIVJINA, nanizanka 19.30 SMEJTE SE, PROSIM! 20.15 POLNOČNI ČLOVEK, ameriški film 22.35 PAPEŽ GREENWICH VILLAGEA, ameriški film 00.50 NAM, ponovitev 01.45 HOTWIRE, ameriški film 03.15 PAPEŽ GREENWICH VILLAGEA, ponovitev 05.10 NOVICE IZ SVETA 05.35 VEČNI SANJAČ, nanizanka

KABEL 1

06.45 VOJVODA PRIDE REDKO SAM, nanizanka 07.30 PERZIJSKI MEČ, ponovitev 09.15 NJEGOVA NAJVEČJA IGRA, športni film 10.40 JOAN LUI, ital.-nem. musical 12.30 ZALJUBLJEN V ČAROVNICO, ponovitev 12.55 RISANKE 16.05 ZORRO S LI SVETA, am. pustol. f. 17.30 V 80 DNEH OKO- TREMI MEČI, špan.-ital. f. 21.50 SALVADOR, ameriški film JE, am. pustol. f. 20.15 STAREC IN MORJE 23.50 MILLERJEVO KRIŽIŠČE, am. krimi. 01.45 VOJSKA V SENCI, franc. protivojni film 04.00 OPERACIJA OGNJENI VIHAR, nanizanka 04.20 OČKA JE NAJBOLJŠI, nanizanka

NBC

06.00 JUTRANJI PROGRAM 18.00 KAKO ŽIVIJO USPEŠNI 18.30 VSTOPNICA 19.00 SHOW SELINE SCOTT 20.00 DATELINE 21.00 ŠPORT NA NBC 22.00 NOČOJŠNJI SHOW, vodi Jay Leno 23.00 POZNO PONOČI S CONANOM O'BRIENOM 00.00 KASNEJE, vodi Greg Kinnear 00.30 NOČNA POROČILA 01.00 NOČOJŠNJI SHOW, vodi Jay Leno 02.00 INTERNIGHT 03.00 SHOW SELINE SCOTT 04.00 VSTOPNICA 04.30 GOVORIMO O BLUESU 05.00 SHOW SELINE SCOTT

ZDF

05.55 KLEPET NA CESTI 06.10 KIKI, KOKO IN IZVENZEMELJSKA BITJA, RIS. 07.20 ZABAVA NA SNEGU 08.50 ASTID LINDGREN PRIPOVEDUJE 09.00 POROČILA 10.05 ARD SVETOVALEC 10.25 RISANKE 10.50 NEPOZNANA HANŽA, NEM. FILM 11.00 DNEVNI PREGLED 11.20 V OREGONU, AM. FILM 12.35 RAZGLEDI PO SVETU 12.45 PREGLED TISKOVNIH NOVIC 13.00 MAJHEN MIK, PRAVLJICA 13.30 OPOL. DANSKI MAGAZIN 14.35 V SONČNI DOLINI, AVSTRALSKA PRAVLJICA 15.20 DANES 15.30 UDAREC, NEM.FRANC. ITAL. FILM 18.56 AKCIJA ZA POMOČ OTROKOM 19.00 DANES 19.20 VREME 19.25 NENAVADNA DRUŽINA IN OPICA, FILM 20.15 SANIŠKO POTOVANJE V SINGAPUR, NEM. FILM 21.45 DANES 21.55 MOJ OČE JE JUNAK, FRANC. FILM 23.30 NEBESNI POTNIKI, AM. FILM 01.05 DANES 01.10 NOČ, KO JE PRIŠEL CIKLON, AM. FILM 02.35 KO DVAKRAT POZVONI, AM. FILM 03.45 DANES ZVEČER 04.05 POZNANSTVA NA CESTI 04.50 CESTNI POMETAČ

MTV

6.00 JUTRANJI PROGRAM 12.00 NAJVEČJE USPEŠNICE 13.00 MODNO GLASNI 14.00 GLASBENI MIKS: nastopi v živo 15.00 FESTIVAL ROCK AM RING, posnetki 17.00 HAPPY HOUR 18.00 KOLESA 18.30 POKLIČI MTV 19.00 POSEBNA ODDAJA, fantovski bendi 20.30 NA VELIKEM PLATNU 21.30 MTV NA ODRU 22.00 SINGLED OUT 22.30 KLUB MTV 23.00 MTV LJUBEZEN 23.30 V ŽIVO...izbor 0.00 METALSKI PLES 2.00 NOČNI VIDEO

3 SAT

06.10 BOŽIČ V AFRIKI 07.50 GRIMMOVE PRAVLJICE 09.05 BIL JE DEL NAS, Carl Zuckmayer 09.50 OTROŠKA ILUSTRATORKA GERTRUD CASPARI 10.20 VOŽNJA V SVETLOBO 11.05 SCHUBERTIADA, 06 200-letnici rojstva F. Schuberta 13.35 ČELO OLČ, Kvartet Nadežny v Kolumbiji 14.05 ZLATA KOČIJA, ital.-franc. f. 15.35 HREŠČAČ, balet P.I. Čajkovskega 17.10 ZBOR, dok. f. 18.15 POTOVANJA V DALJNE SVETOVE, Bali 19.15 V OSRČJU MADAGASKARJA, Kravesči raj 20.00 DNEVNIK 20.25 PELEAS IN MELISANDA, opera Claude Debussyja 23.05 FANNY IN ALEXANDER, šved.-nem.-franc. f.

EUROSPORT

8.30 KONJENIŠTVO 9.30 ŠPORTNI MAGAZIN 10.00 SMUČARSKI SKOKI, zgodba o turneji štirih griščev 11.00 ŠPORTNI MAGAZIN 12.30 OLIMPIJSKE IGRE, posnetki 13.00 NOGOMET, kvalifikacije za SP, posnetki 14.00 SMUČANJE 14.30 ŠPORTNI MAGAZIN 15.00 ŠPORTNI MAGAZIN 17.00 DIRKE TOVORNJAKOV 18.00 NAJMOČNEJŠI MOŽ 19.00 ŠPORTNI MAGAZIN 19.30 OLIMPIJSKE IGRE, posnetki 20.00 EKSTREMNI ŠPORTI 21.00 ŠPORTNI MAGAZIN 22.30 OLIMPIJSKE IGRE, posnetki 23.00 NOGOMET, Goli, goli, goli 0.00 TRIAL 1.00 ŠPORTNI MAGAZIN

DSF

03.00 ROKOBORBA 04.00 OLDTIMER 05.00 ZNOTRAJ NBA, košarka 08.00 NOGOMETNI MUNDIAL 08.30 NOGOMETNI KVIZ 09.15 SANI-SKI AVTOMOBILI 10.15 HATTRICK! nadaljevanka oddaja 11.15 OFENZIVNO, intervju 12.15 MOTORVISION, magazin 13.15 NOGOMETNI KVIZ 14.00 ROCK&ROLL 15.00 HATTRICK! 16.00 OFENZIVNO! INTERVJU 17.00 GOLF 18.00 NOGOMETNI KVIZ 18.45 ZNOTRAJ NBA 20.15 MOTO ŠPORT 21.15 OFENZIVNO! intervju 22.15 ŠPORTNA POROČILA 22.30 BOKS, zgodba o Muhammadu Aliju 23.45 ZNOTRAJ NBA 01.15 ROKOBORBA 02.15 NEPOSREDNO, reklame 02.45 KLASIKI ŠPORTA

ORF 1

07.50 SREČEN BOŽIČ, risanka 08.10 RDEČA ZOFA, dan. otr. f. 08.55 CONFETTI-CLUB 09.00 ENA, DVA ALI TRI 09.25 CONFETTI-CLUB 09.35 DISNEYJEV FESTIVAL 10.30 MOMO, nem. f. 12.10 ŠE VEDNO SANJAM O JEANNIE, am. kom. 13.40 WILLOW, am. f. 15.35 SUPER POLICAJ, it.-am. akc. f. 17.20 OTROCI, ALI STAVITE, DA...? 19.00 ŠPORT 19.30 ČAS V SLIKI 19.54 ŠPORT 20.00 NEPRISTRANSKI POGLEDI 20.15 KOMISAR REX 21.50 NASLOV ODDAJE ŠE NI ZNAN 22.10 SMRTONOSNA BLIŽINA, am. srh. 23.45 ČAS V SLIKI 23.50 ODISEJA 2010, am. znan.-fant. f. 01.40 LONG RIDERS, am. vestern 03.10 DOLGOPRSTI HARRY, am. kom. 04.50 GENTLEMANSKI UBIJALEC, am. krim. f.

ORF 2

09.00 ČAS V SLIKI 09.05 ANGEL NA KRIVI POTI, am. f. 10.35 ZELENA JE RESA, nem. f. 12.00 PRAZNIČNA DOPOLDANSKA TV 13.00 ČAS V SLIKI 13.10 JUNAK IZ SANTA CLARE, nem. f. 14.30 SLADKO ŽIVLJENJE GROFA BOBBYJA, avstrij. kom. 16.00 BOBNAR WILLY, avstrij. f. 17.50 NABRANO V AVSTRIJI 18.20 SLIKA AVSTRIJE 18.45 KRISTJAN V ČASU 19.00 AVSTRIJA DANES 19.30 ČAS V SLIKI 19.54 KLOVN, film 20.15 SANISKA LADJA 21.55 ZVEZDE V ARENI 23.25 ŠPORT 23.55 ČAS V SLIKI 00.00 SKRIVNOSTI, am. f. 01.35 DEČKO, am. kom. 03.10 NEPRISTRANSKI POGLEDI 03.20 KAJ JE NOVEGA, MUCKA?, am. kom. 05.10 DVOJNA AKCIJA

MADŽARSKA 1

08.15 OTROŠKI PROGRAM 09.30 HUDIČEVI TRIJE LASJE, gledališki prenos 11.00 GLASBENI BUTIK 12.10 LJUDJE V NARAVI, serija 12.30 BOŽIČNI KONCERT V OPERI, 2. del 13.00 OSCAR WILDE, rojstni dan navijače ženske 13.30 SKUPŠČINSKI BOŽIČ 14.35 SHAKESPEAROVE PRAVLJICE, risanka 15.00 KROJAČ IZ GLOUCESTRA,

2. del angl. filma 15.30 VELIKI CARUSO, ameriški film 17.15 MISLI OB BOŽIČU, kričanska ljubezen 17.35 VNUKI NE BODO VIDELI, varstvo mest 18.20 MALO MESTOM, obmorska veseloigra 19.00 PRAVLJICA 19.10 STUDIO'96, kulturni tednik 20.00 DNEVNIK 20.30 ZLATI MOJI, pravljice o Belu Salamonu 21.55 OČETOVSKI INSTINKT, amer. tv-film 23.25 DNEVNIK MTV in BBC

MADŽARSKA 2

09.00 NAPOVED PROGRAMA 09.05 IZ TV-ARHIVA, Dezso M-szöly: Šah-mat, spevoigra 11.00 fistv=n Fekete: TESTAMENT KOPANISKEGA AGE, tv-film 12.35 NEPRIČAKOVANO POTOVANJE, serija 14.10 PTIČJA KRMILNICA 15.00 SUPERPRVAKINJA, najboljše madžarske športnice 17.00 VREME 17.05 RIN-TIN-TIN, serija 17.35 NA ŽELJO VSEH, Apropo, Andras Kopes 18.25 VETROVNI OTOKI, 2. del 19.00 HEIDI, 2. del ital. tv-filma 20.35 KLIP MIX, glasbeni spoti 20.45 ZELENA DONAVA, nacionalni park 21.15 W. A. MOZART: FIGAROVA SVATBA, amer. filmska opera

RAI UNO

6.00 EURONEWS 6.30 POROČILA 6.45 JUTRANJI SPORED 7.35 EKONOMIJA 7.00-8.00-9.00 POROČILA 10.10 FILM 11.30 POROČILA 12.25 VREME 12.30 FLASH 12.35 ŽENSKA VRAČ, nanizanka 13.30 TV DNEVNIK, EKONOMIJA 15.00 QUARKOV SVET, dokumentarna oddaja 15.45 RISANKE 16.10 ZORRO, nanizanka 17.50 DANES V PARLAMENTU 18.00 POROČILA 18.10 ITALIJA ZVEČER 18.50 LUNAPARK, vodi Rosanna Lambertucci 19.35 TV DNEVNIK, VREME, ŠPORT 20.35 DEJSTVO, vodi Enzo Biagi 20.50 Mali lord, rež. Gianfranco Albano, igra Mario Adorf 22.45 POROČILA 22.50 QUARKOV SVET, posebna oddaja 0.00 POROČILA 0.25 HOROSKOP, VREME 0.30 VEDETI 1.00 POTIHOMA 1.15 NOČNI SPORED

RAI DUE

07.00 RISANKE 09.00 BLOSSOM, nanizanka 09.50 PROTESTANTIZEM 11.00 MEDICINA 11.15 POROČILA 11.30 VAŠE ZADEVE 13.00 TV DNEVNIK, VREME 14.10 KONCERT, nastopa Zucchero 16.15 FLASH 16.20 NEPOSREDNA KRONIKA, vodi David Sassoli 17.15 FLASH, VREME 18.55 WOLFF – POLICAJ V BERLINU, naniz. 19.50 GOCART 20.30 TV DNEVNIK 20.50 AL BANO IN ROMINA, posebna oddaja 22.30 WALLACE IN GROMIT 23.30 POROČILA, VREME 00.15 Bluff, igrata Adriano Celentano in Anthony Quinn 02.15 NOČNI SPORED

RETEQUATTRO

6.00 ČAROVNICA IZ LJUBEZNI 6.30 OTROK Z IMENOM JEZUS, ital. film 8.00 NIZOZEMSKE COKLE, amer. film 10.00 NEKOČ JE BIL HOLLYWOOD, amer. film 11.30 POROČILA 12.30 KOLO SREČE 13.30 POROČILA 14.15 STEZE 15.30 VISOKA DRUŽBA, amer. film 17.45 CENA JE PRAVA 18.55 POROČILA 19.25 GAME BOAT, RISANKE 20.40 DON CAMILLO, ital. film 23.30 V IMENU BOGA, amer. film 0.30 NOČNA POROČILA 0.50 UDAREC ZA UDARCEM, brit. film 3.00 HRADCASTLE IN MC CROMICK 3.50 NIKOLI NE RECI DA 5.10 KARIBI

ITALIA 1

6.10 VELIKA MALA NELL 6.40 JUTRANJI CIAO, CIAO 9.15 HIGHLANDER 10.20 BAYWATCH 12.25 ODPRTI STUDIO 12.45 DELA IN HUDODELSTVA 12.50 ŠPORTNI STUDIO 13.00 RISANKE 15.00 MR. COOPER 16.30 KLIC GOZDOV, amer. film 18.30 ODPRTI STUDIO 18.55 ŠPORTNI STUDIO 19.00 ZVEZDNE STEZE 20.00 HAPPY DAYS 20.30 TAJNI AGENT V LICEJU, amer. film 22.30 ZGODBA O KRALJU RIBIČU, amer. film 1.20 CELOVEČERNI FILM 3.20 PLANET 3.55 PET TEDNOV V BALONU, amer. film

CANALE 5

6.00 PRVA STRAN 9.00 ADDAMSOVI 9.30 GORA POGUMA, amer. film 11.30 FORUM 13.00 POROČILA 13.25 POPOLDANSKA ZABAVA 16.00 BOŽIČ PO ITALIJANSKO 18.15 NORMA IN FELICE 18.45 ZATEGNI IN POPUSTI 20.00 POROČILA 20.30 TO JE NOVICA 20.50 BLAŽEN MED ŽENAMI, zabavna oddaja 23.10 POROČILA 23.15 IGRAČA NA URO, amer. film 0.30 POROČILA 1.45 TO JE NOVICA 2.00 POROČILA 2.30 KOMANDANTOVA ZAROČENKA

HRVAŠKA 1

10.00 POROČILA 10.05 IZOBRAŽEVALNI PROGRAM 11.30 PROGRAM ZA OTROKE IN MLADINO 12.00 DNEVNIK 12.20 LJUBEZENSKE ZVEZE, serija 13.05 BOŽIČ, KI SE GA BOMO SPOMINJALI 14.45 SREČEN BOŽIČ, risani film 15.05 POROČILA 15.10 PROGRAM Z OTROKE IN MLADINO 16.10 ZVONIKI, KI SE DOTIKAJO NEBA 16.55 POROČILA 17.05 BESEDE, BESEDE, BESEDE 17.35 ISTRSKI ŠKOF ANTUN BOGETIĆ, dok. oddaja 18.05 KOLO SREČE 18.40 DOKUMENTARNO FOLKLORNA ODDAJA 19.10 HRVAŠKI POMNIKI 19.30 DNEVNIK 20.20 SAM DOMA ameriški film 22.15 ŽELJKA OGRESTA Z GOSTI 23.15 OPAZOVALNICE 23.45 ČESTITKA 23.55 ČETRTI MODREC, ameriški film 01.10 POROČILA

HRVAŠKA 2

10.35 TV KOLEDAR 10.45 OLIVER TWIST, risani film 12.20 BOŽIČ VSAK DAN, risani film 12.45 SMOGOVCI, otroška serija 13.15 BOŽIČNI KONCERT, posnetek 15.05 JOSIP, serija 16.40 NAZAJ V PRIHODNOST, ameriški film 18.35 HUGO, tv igra 19.05 DIVJE SRCE, serija 19.30 DNEVNIK 20.15 ČESTITKA 20.25 DRUGA MOŽNOST, serija 21.25 SCHÖNBRUNN, avstr. dokumentarni film 21.55 UMETNINE SVETOVNIH MUZEJEV 22.10 TRIJE BOTRI, ameriški film 0.00 SEINFELD, humor. serija

TV 5

6.00 JUTRANJI PROGRAM 12.35 FRANCOSKI DNEVNIK 13.00 PARIŠKE LUČI 13.30 POLNOČNI KROG 14.45 VIVA 15.30 PIRAMIDA 16.00 DNEVNIK TV 5 16.15 DOBROTE 16.30 BIBI IN PRIJATELJI 17.00 FA SI LA 17.30 STUDIO GABRIEL 18.00 VPRAŠANJA ZA ŠAMPIONA 18.25 VELIKA IGRA TV 5 18.30 DNEVNIK TV 5 19.00 PARIŠKE LUČI 19.25 VREME 19.30 ŠVICARSKI DNEVNIK 20.00 KINO: Besede in glasba 21.45 GLASBENI SPOTI 21.55 VREME 22.00 FRANCOSKI DNEVNIK 22.35 VLAKI 0.05 UMETNOSTNI TOKOVI 0.30 NOČNI PROGRAM

TNT

TEMA: VOHUNI 22.00 VOHUN Z MOJIM OBRAZOM, vohunska drama, 1966, v glavni vlogi: Robert Vaughn 23.30 KARATE UBIJALCI, vohunski film, 1967, igra: Robert Vaughn 01.10 VOHUN V ZELENEM KLOBUKU, akcijski film, 1966, igra: Robert Vaughn 02.50 POGREŠANI VOHUN, akcijska drama, 1966, v glavni vlogi: Robert Vaughn 04.25 VOHUNI V HELIKOPTERJU, ameriški film, 1967, v glavni vlogi: Robert Vaughn

DISCOVERY

17.00 RIBIŠKE DOGODIVŠČINE REXA HUNTA 17.30 ROADSHOW, oddaja o avtomobilizmu 18.00 ČASOVNI POPOTNIKI 18.30 TERRA X: PRED KOLUMBOM 19.00 DIVJE ŽIVALI: NEUKROČENA AFRIKA 20.00 NASLEDNJI KORAK 20.30 SKRIVNOSTNE SILE ARTHURJA C. CLARKA: SMO ŽE PREJ ŽIVELI? 21.00 SHOWCASE: FRANKLIN DELANO ROOSEVELT 22.00 FRANKLIN DELANO ROOSEVELT 23.00 FRD 00.00 FRANKLIN DELANO ROOSEVELT 01.00 KLASIČNI AVTOMOBILI: FERRARI 02.00 EKSTREMISTI 02.30 SPECIALNE ENOTE

ČETRTEK, 26.12.'96

BLIŽNJICA DO ZDRAVJA
PUR
ZELIŠČNA DROGERIJA

SLOVENIJA 1

8.30 VIDEOSTRANI
8.55 OTROŠKI PROGRAM
8.55 M. C. MACHADO: STRAHEC PLUFF, OTROŠKA GLEDALIŠKA PREDSTAVA, 2/3
9.15 RISANKA
9.35 S KAZINO DO NOVIH PLESNIH KORAKOV, 2. ODDAJA
9.55 JAKE IN BEN, KANADSKA NADALJEVANKA, 2/13
10.40 TEDENSKI IZBOR
10.40 PUSTOLOVŠČINE IN ODKRITJA, ITALIJANSKA DOKUMENTARNA SERIJA, 21/26
11.10 BOŠ VIDEL KAJ DELA DOLEN'C NA BOŽIČNI VEČER
13.00 POROČILA
13.05 KOLO SREČE, PONOVITEV TV IGRICE
13.30 KORENINE SLOVENSKE LIPE: 12. ODDAJA: PERICE (VPS 13.35)
14.00 SREČA NA VRVICI, SLOVENSKI FILM (VPS 14.00)
15.30 TEDENSKI IZBOR
15.30 ALICA, EVROPSKI KULTURNI MAGAZIN
16.00 DOKUMENTARNA ODDAJA
17.00 TV DNEVNIK 1
17.10 OTROŠKI PROGRAM 26., ZADNJA EPIZODA ŠPANSKE NANIZANKE
17.35 HUGO, TV IGRICA
18.00 PO SLOVENIJI
18.30 DODOJEVE DOGODIVŠČINE
18.35 OTROKOM ZA PRAZNIKE, 11. ODDAJA
18.50 KOLO SREČE, TV IGRICA
19.30 TV DNEVNIK 2, VREME
19.50 ŠPORT
20.00 PROSLAVA OB DNEVU SAMOSTOJNOSTI
21.35 TEDNIK (VPS 21.35)
22.25 VČERAJ, DANES, JUTRI
22.35 TV DNEVNIK 3, VREME (VPS 22.35)
22.50 ŠPORT
23.00 S O V A
23.00 UMOR, JE NAPISALA, AMERIŠKA NANIZANKA, 21/22 (VPS 23.00)
23.45 ELLEN CLEGHORNE, PONOVITEV AMERIŠKE NANIZANKE, 6/15
0.10 TV JUTRI, VIDEOSTRANI

SLOVENIJA 2

9.00 EURONEWS
10.50 TO SO GADI, SLOVENSKI FILM (VPS 10.50)
12.25 BOŽIČNI KONCERT IZ MILANSKE SCALE, PONOVITEV
13.30 ŽIVLJENJE JE EN SAM BLUES, AMERIŠKI FILM (VPS 13.30)
15.35 TEDENSKI IZBOR
15.35 V SLOGI JE MOČ, AVSTRALSKA NANIZANKA, 11/50
16.00 SODNIKOVA ŽENA, ŠPANSKA NADALJEVANKA, 3/6
16.50 SOVA: UMOR, JE NAPISALA, AMERIŠKA NANIZANKA, 20/22
17.40 KARINA IN ARI, 10. EPIZODA FRANCOSKE NANIZANKE (VPS 17.40)
18.05 ELLEN CLEGHORNE, AMERIŠKA NANIZANKA, 6/15 (VPS 18.05)
18.30 LJUBLJANA: ŠPORTNIK LETA, PRENOS
19.30 V SLOGI JE MOČ, AVSTRALSKA NANIZANKA, 12/50 (VPS 19.30)
20.00 PESEM PTIC TRNOVK, AVSTRALSKA NADALJEVANKA, 5/10 (VPS 20.00)
20.55 POVEČAVA: NA(S)VIDENJE (VPS 20.55)
21.55 SLAVKO HREN: ZGODOVINA SLOVENCEV V 20. STOLETJU (VPS 21.55)
22.45 BOŽIČ S PAVAROTTIJEM (VPS 22.45)
23.40 EURONEWS

POP tv

8.00 BINGO (BINGO, ponovitev filma)
10.00 SANTA BARBARA (SANTA BARBARA, ponovitev)
11.00 NEVARNI HAVAJI (ONE WEST WAIKIKI, ponovitev)
12.00 POP KVIZ, ponovitev
12.30 M.A.S.H. (M.A.S.H., ponovitev)
13.00 GLAVNI KUHAR – Puran v pečici (CHEF! – Xmas Special, ponovitev)
13.30 ROCK'N'ROLL SKATING CHAMPIONSHIP
14.00 HAVAJSKE POČITNICE (SAVED BY THE BELL: HAWAIIAN STYLE, film)
15.30 POP 30
16.00 MULCT! (SAVED BY THE BELL, nanizanka)
16.30 SANTA BARBARA (SANTA BARBARA, nadaljevanka)
17.30 OBALNA STRAŽA (BAYWATCH, nanizanka)
18.30 POP KVIZ
19.00 NA ZDRAVJE! (CHEERS, nanizanka)
19.30 24 UR
20.00 DRUŽINSKI HLEVČEK (SECOND NOAH, nadaljevanka)
21.00 GORSKI ZDRAVNIK (DER BERGDOKTOR, nadaljevanka)
22.00 M.A.S.H. (M.A.S.H., nanizanka)
22.30 ARGUMENT
23.00 NEVARNI HAVAJI (ONE WEST WAIKIKI, nanizanka)
0.00 TAJNA SLUŽBA (SECRET SERVICE, nanizanka)
1.00 24 UR, ponovitev
1.30 POP 30, ponovitev

KANAL A

07.00 VIDEOSTRANI
08.00 TV PRODAJA
08.20 VIDEOSTRANI
09.00 TV PRODAJA
09.20 VIDEOSTRANI
10.10 RISANKE
10.35 RAJSKA OBALA, ponovitev 28. dela
11.05 OPRAH SHOW, ponovitev 28. dela
11.50 LALO LALO, ponovitev 24. dela
12.20 OČKA MAJOR, ponovitev 28. dela
12.45 NORA HIŠA, ponovitev 28. dela
13.10 COOPERJEVA DRUŠČINA, ponovitev 28. dela
13.35 PRINC Z BEL AIRA, ponovitev 28. dela
14.00 VOJAK NAJ BO, ponovitev 6. dela
15.00 DANNYJEVE ZVEZDE, ponovitev
16.00 OPRAH SHOW: NEPRILAGOJENI OTROCI, 29. del
16.50 DRZNI IN LEPI, ponovitev 29. dela nadaljevanke
17.15 DRZNI IN LEPI, 30. del nadaljevanke
17.45 RAJSKA OBALA, 29. del nadaljevanke
18.10 OČKA MAJOR, 29. del nanizanke
18.40 NORA HIŠA, 29. del nanizanke
19.05 DRUŽINSKE ZADEVE, 29. del nanizanke
19.35 COOPERJEVA DRUŠČINA, 29. del nanizanke
20.00 PRINC Z BEL AIRA, 29. del nanizanke
20.30 ROKA PRAVICE, 5. del nanizanke
21.15 NENAVADNA DOŽIVETJA, 5. del dokumentarne oddaje
22.20 SMITH IN JONES, 12. del nanizanke
22.50 LALO LALO, 25. del nanizanke
23.20 VITEZ ZA VOLANOM, 11. del nanizanke
00.10 DANNYJEVE ZVEZDE, vedeževanje v živo
01.10 TV PRODAJA
01.30 VIDEOSTRANI

VTV Kanal 52

09.30 POT V AVONLEA, ponovitev nadaljevanke
10.20 EPP / VABIMO K OGLEDU
10.25 BOŽIČNE PESMI CITRARKE TANJE ZAJC ZUPAN
10.40 POT V BETLEHEM, ponovitev
11.00 VIDEO TOP, ponovitev
12.00 VIDEOSTRANI
18.55 NAJ SPOT DNEVA
19.00 Otroški program: RISANKE
19.30 TV IZLOŽBA
19.40 OBVESTILA
20.00 EPP / VABIMO K OGLEDU
20.05 DOBER VEČER, GOSPOD PREDSEDNIK
21.05 USTAVITE DUTCHMANA, film
22.35 HOROSKOP
22.40 TV IZLOŽBA
22.45 NAJ SPOT DNEVA
22.50 VIDEOSTRANI do 00.00

CATV * * *

19.55 TV NAPOVEDNIK
20.00 RISANKE
20.20 CELJE DANES
20.30 AMERIŠKI CELOVEČERNI FILM
22.00 VIDEO STRANI

TV 3

09.00 MARIANNE – 4. del otroške serije
09.30 DNEVNIK – ponovitev
09.45 KLICAJ DNEVA – ponovitev
10.00 BOŽIČNA PESEM – risanka
11.00 SVETI VEČER NA TV3 – ponovitev 2. dela
12.30 KVIZ TV3ZNA – FINALE – ponovitev
14.00 IZVIRI – ponovitev
14.30 TA NORA LETA – ponovitev mladinske oddaje
15.30 USODNA ODLOČITEV – film
17.00 TV PRODAJA / VIDEOSTRANI
17.30 TV POROČILA
17.35 GIMNAZIJA V ALPAH – 16. del
18.00 POT V AVONLEO – 43. del
19.00 TV DNEVNIK
19.15 KLICAJ DNEVA
19.30 TV PRODAJA / VIDEOSTRANI
20.00 PRIJATELJICI IZ OTROŠTVA I – film
21.30 TV NOČ: SLO 15
22.30 TV DNEVNIK
22.45 SKRIVNOSTI – 1.del
23.45 TV PRODAJA / VIDEOSTRANI
00.15 VIDEO KOLAŽ

KOPER

15.00 EURONEWS 16.40 BOŽIČ S CLUBOM PETRA PANA 17.30 AMERIŠKA ZGODOVINA, 9. del dok. oddaje 18.00 PROGRAM V SLOVENSKEM JEZIKU V NJIHOVEM IMENU 18.45 PRIMORSKA KRONIKA 19.00 VSE DANES – TV DNEVNIK 19.20 DOKUMENTARNA ODDAJA 19.45 NOČNI SODNIK – tv nanizanka 20.10 GLOBUSOV TIK TAK 20.30 ČETRTKOVA ŠPORTNA ODDAJA 21.00 ARIJE IZ OPERET 22.00 VSE DANES – TV DNEVNIK 22.15 EURONEWS 22.30 KARAOKE – dobra volja je najbolja, zabavno-glasbena oddaja

SKY NEWS

07.00 DOBRO JUTRO 10.30 PO LETU 2000 11.30 ABC NOČNA LINIJA 12.30 SUPER MODELI 15.30 CBS JUTRANJE NOVICE 16.30 REUTERS POROČA 18.00 V ŽIVO OB PETIH 19.30 VEČER Z ADAMOM BOULTONOM 20.30 ŠPORTNA LINIJA 21.30 POSLOVNO POROČILO 00.30 VEČERNA POROČILA 01.30 ABC NOVICE IZ SVETA 02.30 VEČER Z ADAMOM BOULTONOM 03.30 POSLOVNA POROČILA 05.30 CBS VEČERNA POROČILA 06.30 ABC VEČERNE NOVICE

BBC WORLD

14.00 DNEVNE novice 14.15 POSLOVNE novice 14.30 POROČILA IZ AZIJE 15.30 V PRVI PRESTAVI, oddaja o 'svetomobilizmu 16.00 DNEVNE novice 16.05 OD POLA DO POLA, dokumentarna oddaja 17.00 BBC WORLD novice 17.30 FILM 96, zabavna oddaja 18.00 BBC WORLD novice 18.30 MODNA REVIJA 19.00 SVET DANES, poročila 21.00 DNEVNE novice 21.05 POGOVOR, dokumentarna oddaja 21.50 EKOLOŠKO POROČILO: ZDA, dokumentarna oddaja 22.00 BBC WORLD novice 22.30 JUTRIŠNJI SVET, poljudna oddaja 23.00 BBC WORLD novice 01.00 BBC WORLD novice

VOX

07.30 NEPOSREDNO, reklame 07.40 DOMINION, reklame 08.00 CIRKUS, am. nemi film 09.25 TRGOVINSKE POLICE, reklame 09.55 BOŽIČ V GOZDOVIH, reklame 11.30 RADIJSKI DNEVI, am. film 13.05 CAFE EVROPA, am. film 14.50 LUČI VELEMESTA, am. nemi film 16.25 NEUKROTLJIVI, am. film 18.00 POROČILA 18.20 NASTAJANJE... 18.40 PREPARATI LA BARA, ital. film 20.15 KARIERA Z LEVO, am. film 22.10 SPIEGEL TV EKSTRA 22.45 DIE ZEIT TV, magazin 23.15 RESNIČNA LJUBEZEN, oddaja o spolnosti; POROČILA 00.25 METULJI NE JOKAJO, nem. film 02.00 SESTRA, SESTRA, am. film 03.35 OKROG RDEČEGA MORJA

PRO 7

05.10 HUMORISTIČNA NANIZANKA 05.55 ORSON IN OLIVIA, 06.20 DENNIS 06.40 PALČKI 07.05 PUSTOLOVŠČINA TINY TOON 07.25 ZAJČEK DOLGOUŠČEK 07.50 DRUŽINA KREMENČKOVIH 08.15 TOM IN JERRY 08.40 TEMNI KRISTAL, angl. fant. film 10.20 OTOK DOMIŠLJIJE, kanad. kom. 12.00 U – 4000, jap. znan.-fant. film 13.45 KRULL, angl.-am. fant. film 15.55 GOSPODARJI VESOLJA, am. fant. film 17.40 DRUŽINA KREMENČKOVIH 19.30 POROČILA 19.40 WALLACE IN GROMIT 20.15 ZAPOJI MI PESEM SMRTI, am.-ital. weestern 23.20 ROBOCOP, am. akc. film 01.05 SPEČI AVTO, am. fant. film, 1990 – igrajo: David Naughton, Judie Aronson, Kevin McCarthy, Jeff Conaway, Dani Minnick, John Carl Buechler, Ernestine Mercer, Steve Landquist 02.35 POSLEDNJA JEŽA V SANTA CRUZ, avstr.-nem. western 04.10 WILDFIRE, am. drama

SAT 1

06.45 KARAVANA JUNAŠKIH 08.20 MONTANA 08.45 KUNG FU 09.40 VELIKA DOLINA 10.35 SEDMA KAVALERIJA, am. western, 1956 – igrajo: Randolph Scott, Jay C. Flippen, Barbara Hale, Frank Faylen, Jeanette Nolan, Leo Gordon, Denver Pyle, Harry Carey 11.55 MARIANDL SE VRNE 13.30 BOJ ZA ENDOR 15.15 PLANET PREKLETIH 17.10 SUPERMAN IV, am . znan.-fant. film, 1987 – igrajo: Christopher Reeve, Gene Hackman, Jackie Cooper, Mark McClure, Jon Cryer, Sam Wanamaker, Clive Mantle, Mark Pillow, Mariel Hemingway, Margot Kidder 18.25 POROČILA 19.00 KREMEN V MESKIKU 20.00 KOMISAR REX 22.00 PROJEKT 9000 23.45 POZABLJENI KOMANDO 01.25 NASTAJANJE 01.55 SUPERMAN IV: PREGLED PROGRAMA 03.15 KUNG FU 04.25 PROJEKT 9000

RTL

05.25 TRJE MALI DUHOVI 05.50 SCOOBY DOO 07.15 JANKO IN METKA, am. f. 08.40 OLIVER TWIST, brit. f. 10.20 MAŠČEVANJE POŠASTI, am. kom. 12.00 ČAROVNIKI IZGUBLJENEGA KRALJESTVA, am. f. 13.20 PLAČANCI Z RIO GRANDA, nem.-franc. f. 15.00 BUDDY V HONGKONGU, ital. kom. 16.50 BOSONOG OB NILU, ital. kom. 18.45 POROČILA 19.10 NARAVNO! 20.15 POGLEJ, KDO SE TAM OGLAŠA?, am. kom. 22.15 GROZLJIVA RAZDALJA, am. srhlj. 00.05 CYBER TRACK II., am. znanstv.-fant. f. 01.30 LEDENI MOŽ, am. f. 03.15 L. A. MACHINE 04.00 L. A. MACHINE 04.45 TRJE MALI DUHOVI 05.10 RISANKA

RTL 2

05.50 PELE BREZ REPA, ponovitev 07.05 ČLOVEK IZ CLOVER GROVA, ameriški film 08.40 29. CESTA, ameriški film 10.20 ČRNA PUŠČICA, risanka

NEDELJA, 22.12.'96

RTL 2

05.40 DROBTINICA, MOJSTER DETEKTIV, danski film 07.05 POČASNO NASILJE,ponovitev 08.50 MOJ VELIKI BRAT, ameriški film 10.50 ŽENSKA FRANCOSKEGA POROČNIKA, ameriški film 12.55 OTTO, ponovitev 13.20 BRAVO TV 15.35 NAJBOLJŠE REKLAME 16.40 BOŽIČ PRIHAJA V WILLOW CREEK, ponovitev 18.25 FLIPPERJEVE DOGODIVŠČINE, nanizanka 19.15 VODNE PODGANE, nanizanka 20.15 WALKER, TEKSAŠKI RANGER, nanizanka 21.10 WALKER, TEKSAŠKI RANGER, nanizanka 22.05 PEEP! 23.15 NOČNE DOGODOVŠČINE, Erotične zgodbe 23.40 BELI ANGEL, britanski film 01.15 MIRNA ZEMLJA, ponovitev 02.45 VESELI GOLJUFI, ameriški film 04.15 NOVICE IZ SVETA 04.35 FILM, FILM, ponovitev 05.00 VEČNI SANJAČ, nanizanka

KABEL 1

06.00 POLNA KLETKA JUNAKOV, ponovitev 06.25 VOJVODA PRIDE REDKO SAM, nanizanka 07.10 VOJVODA PRIDE REDKO SAM, nanizanka 07.50 UTRIP ŽIVLJENJA, ponovitev 08.50 DR. KULANI-HAVAJSKI ZDRAVNIK, ponovitev 09.40 OČKA JO JE POPIHAL, ameriška komedija 11.20 BLACK, ČRNI BLISK, nanizanka 11.55 RISANKE 15.00 MOŽ V GORAH, nanizanka 15.50 BELI SOMRAK, ponovitev 17.20 BLAGOSLOVLJENI PAR, nanizanka 18.15 DIAMANTI 19.10 POLICIJSKI ŠEF, nanizanka 20.15 HERKULES OSVAJA ATLANTIDO, ital. pustol. f. 22.10 DVA V PEKLENSKI KUHINJI, ameriška komedija 23.55 KAČJE JAJCE, nemški film 01.55 OČKA JO JE POPIHAL, ponovitev 03.30 ZA BOŽIČ BOM DOMA, ponovitev 05.00 MOŽ V GORAH, ponovitev

NBC

06.00 JUTRANJI PROGRAM 06.30 NAVDIH 09.00 USHUAIA 10.00 KAKO ŽIVIŠ USPEŠNI 10.30 TURISTIČNI EKSPRES 11.00 SUPER TRGOVINA 12.00 ŠPORT NA NBC 16.00 MCLAUGHLINOVA SKUPINA 16.30 SOOČENJE S TISKOM 17.30 KAKO USPETI V POSLU 18.00 SKENIRANJE 18.30 PRVI IN NAJBOLJŠI 19.00 SOOČENJE S TISKOM 20.00 USHUAIA 21.00 ŠPORT NA NBC 23.00 PROFILI 00.00 GOVORIMO O JAZZU 00.30 TURISTIČNI EKSPRES 01.00 NOCOJŠNJI SHOW, vodi Jay Leno, izbor 02.00 INTER-NOČ 03.00 SHOW SELINE SCOTT 04.00 GOVORIMO O JAZZU 04.30 ŽIVLJENJE V EVROPI: Turistični ekspres 05.00 USHUAIA

ZDF

05.35 HERA LIND IN LJUDJE 06.40 ANASTASIA, AM. FILM 08.25 TA TEDEN 08.45 BOŽIČ PRIHAJA 08.50 KLASIKA 09.15 TA ČAS 09.30 EVANGELJSKO BOGOSLUŽJE 10.15 ZDF ŠPORT, VSL, (Ž), 1. TEK IZ MORZINA 11.30 OB POL DVANAJSTIH 12.00 ZIMSKI VRT, NEM. NAD. 12.30 DANES 13.15 ŠPORT, VSL (M), 1. TEK, IZ ALTA BADIE 14.00 PODAJ MI ROKO, EVROPA POMAGA OTROKOM 15.30 ŠPORT EKSTRA, HOKEJ NA LEDU 17.15 DANES 17.20 ŠPORTNA REPORTAŽA, ROKOMET, SMUČANJE 18.05 GLASBA ZA ADVENT 18.15 MONA LIZA 18.57 DOBER VEČER 19.00 DANES 19.10 DIREKTNO IZ BONNA 19.30 SHOW 20.15 GLASBA ZA ADVENT 22.15 DANES 22.00 TANGO IN DENAR, AM. FILM 23.25 ZGODBE IZ SLJK, NEM. NAD. 23.55 NEKOČ LETA 1956 00.20 FANTOM, KLOBUČAR 02.15 GLASBA ZA ADVENT 03.55 CESTNI POMETAČ 04.40 NOVICE

MTV

8.00 VIDEOAKTIVNO 10.30 MLETJE 11.00 LJUBEZEN NASLEDNJE JUTRO 12.00 AMERIŠKI TOP 20 13.00 MTV POROČILA 13.30 MICHAEL JACKSON V ČRNO-BELEM 14.00 VIKEND "NAJBOLJŠE V LETU 1996" 18.00 EVROPSKI TOP 20 20.00 OASIS, posebna oddaja 20.30 MTV RESNIČNI SVET 21.00 STYLISSIMO 21.30 GARY BARLOW V ŽIVO 22.00 NAJVEČJE USPEŠNICE 23.00 BEAVIS IN BUTTHEAD 23.30 NA VELIKEM PLATNU: Evita 0.00 LJUBEZENSKI MARATON 3.00 NOČNI VIDEO

3 SAT

07.00 GLAVE 07.45 MEJNIKI NARAVOSLOVJA IN TEHNIKE 09.30 FALSTAFF, opera 11.35 OZRI SE PO DEŽELI!. Adventno petje 13.00 ČAS V SLIKI 13.05 TEDNIK 13.30 POGLED NAZAJ 13.45 RAZSVETLJENA JE TEMA, Advent v Vorarlbergu 14.30 LUČ V TEMI 16.15 ODDAJA O LEDU IN SNEGU 16.30 FRANKIE 18.00 DNEVNIK 18.15 OBZORNIK 19.10 POGOVORI OB KONCU LETA 20.00 DNEVNIK 20.15 OROŽJE BOGOV, Bliski in njihova skrivnost 21.10 ZAKLADI SVETA 21.15 VRVOHODEC, dok. f. 22.45 PSEVDONIM STRACK, Televizijska legenda 23.30 KOMISAR 00.30 CRITTERS, am. znanstv.-fant. f.

EUROSPORT

8.30 EUROFUN, magazin 9.00 ALPSKO SMUČANJE, posnetki 9.30 ALPSKO SMUČANJE, veleslalom (Ž), prenos iz Morzina 10.15 ALPSKO SMUČANJE, veleslalom (M), prenos iz Alte Badie 11.15 ALPSKO SMUČANJE, posnetki 12.30 ALPSKO SMUČANJE, veleslalom (Ž), prenos iz Morzina 13.15 ALPSKO SMUČANJE, veleslalom (M), prenos iz Alte Badie 14.00 ALPSKO SMUČANJE, posnetki 14.30 KROS, prenos iz bruslja 15.30 GOLF, pregled sezone 17.00 ALPSKO SMUČANJE, posebna oddaja 18.00 BOB 19.00 OFFROAD, magazin 20.00 BODY BUILDING 21.00 BOKS 22.00 KONJENIŠTVO, Volvo sv. pokal, prenos 23.30 NOGOMET, kvalifikacije za SP, posnetki

DSF

03.00 ROKOBORBA 04.00 OLDTIMER 05.00 ACTION 06.00 BILJARD 07.00 KLASIKI BOKSA 09.00 DOMINION, reklame 09.30 POTOVALNI MAGAZIN, Ciper 10.00 NORMALNO, magazin delovne skupnosti 10.30 NOGOMETNI MUNDIAL 11.00 HATTRICK, dvojna podaja 12.00 MOTO ŠPORT 13.00 IDOLI 14.00 HOKEJ NA LEDU 17.00 ROKOMET 18.30 ROKOMET, finale 20.00 MOTO ŠPORT 21.00 STUNT TEAM 21.45 ŠPORTNA POROČILA 22.00 OLDTIMER 23.00AMERIŠKI NOGOMET 01.30 IGRA TEDNA 02.00 BILJARD

ORF 1

06.00 TWIST TOTAL 06.25 ALICA V ČUDEŽNI DEŽELI 06.50 BLINKY BILL 07.15 LUTKE 07.40 HIŠA V JERUZALEMU 07.45 DISNEYJEV FESTIVAL 08.50 ENA, DVE ALI TRI 09.20 RISANKA 09.45 RISANKA 10.15 VROČA SLED 10.40 DOGODIVŠČINE TINYJA TOONA 11.05 DISNEYJEV FESTIVAL 12.00 JENNYJINO SKRIVNO POSLANSTVO 13.00 OČE JO POPIHA, am. kom. 14.30 RAČUNALNIK JE NOSIL COPATE ZA TENIS, am. kom. 16.00 VOJNA ZVEZD, am. znan.-fant. f. 18.00 SRČEK 18.30 ŠPORT V NEDELJO 19.30 ČAS V SLIKI 19.54 ŠPORT 20.15 GRAJSKI HOTEL ORTH 21.00 SOSEDJE 21.10 NAŠ UČITELJ, DR. SPECHT 22.00 ČAS V SLIKI 22.05 VSA ČUDA TEGA SVETA 22.50 VIZUE 22.55 O FILMU 23.25 TENNESSEE WILLIAMS, ORFEJ AMERIŠKEGA ODRA, am.-fran. f. 00.55 STEKLENA MENAŽERIJA, am. f. 03.05 POPOLN SVET 05.15 VESOLJSKA LADJA ENTERPRISE

ORF 2

09.00 ČAS V SLIKI 09.05 HUBERTUSOV LOV, nem. f. 10.40 TEDEN V KULTURI 11.10 POZNATE BRUCKNERJA?, dok. f. 12.00 PARLAMENT 12.30 ORIENTACIJA 13.05 TEDNIK 13.30 ODDAJA ZA MANJŠINE 14.30 ARKTIKA – GLACIONAVTI, dok. f. 15.00 CESARIČIN SEL 15.25 TO VRŽE! ŠE TAKO MOČNEGA DVOJČKA, nem. kom. 17.00 ČAS V SLIKI 17.05 KLUB ZA STAREJŠE 17.55 LIPOVA ULICA 18.30 SLIKA AVSTRIJE 19.00 AVSTRIJA DANES 19.30 ČAS V SLIKI 20.15 POPOLN SVET, am. krim. 22.25 ŠPORT 22.35 KRATEK ČAS, am. f. 00.15 POZDRAVI IZ HOLLYWOODA, am. f. 1.55 TEDEN V KULTURI 02.25 NEPRISTRANSKI POGLEDI 02.35 DOBER DAN, KOROŠKA! 03.05 DOBER DAN, HRVATJE! 03.35 ODDAJA ZA MANJŠINE 04.05 ŠPORT V NEDELJO 5.10 KLUB ZA STAREJŠE

MADŽARSKA 1

07.30 OTROŠKI PROGRAM 09.00 LEPORELO, nedeljski magazin 11.00 O MOZARTU, glasbeni razgovor 12.00 ZVON, POROČILA; VREME 12.05 MINUTE ZA SREČO 12.30 MELODIJE, božične pesmi 13.00 SKRIVNOSTI PESKA, pon. serije 15.05 ZNANSTVENI POROČEVALEC 15.35 AKUMENSKI VERSKI PROGRAM 16.00 DISNEYJEVE RISANKE 17.05 IZMISLIMO SI MADŽARSKO! 18.00 ZGODOVINA KULTURE, serija 18.30 KOLO SREČE 19.00 TEDEN, vmes Dnevnik 20.10 DEKLAMACIJA 20.25 SRČNI UTRIP, amer. tv-film 22.00 NEMOGOČE?, Miklos Vamos 22.45 GLASBENA REPORTAŽA

MADŽARSKA 2

07.30 KJE, KAJ?, mladinski magazin 08.00 MOŠKI SPOL 08.30 ZGODOVINA KNJIŽEVNOSTI 09.00 VESOLJSKE IGRE 09.30 RAČUNALNIŠTVO 10.10 PALAČA ČUDEŽEV, BUDIMPEŠTA 11.00 VATERPOLO, finalna tekma madžarskega pokala 12.00 PLAVANJE, prenos 13.00 EKSPEDICIJA EKVATOR, 3. 13.25 ZGODOVINA TEHNIKE, serija 14.00 DRUŽINSKI MAGAZIN 14.30 ZA MLADINO 15.05 MACKENNA, serija 16.00 SREDNJEEVROPSKI KULTURNI MAGAZIN 16.25 RAČUNALNIŠTVO 17.05 GIMNAZIJA STRTIH SRC, serija 17.55 GUSTAV, risanka 18.30 PO POTI, evropski magazin 19.00 NEZRELI, madžarska serija 19.30 PRAVLJICA 19.45 REMEKDELA, Carl Rottmann: Grška serija 20.00 TELEŠPORTOV BOŽIČ 20.05 GLASBENA URA 21.05 APLAVZ 21.55 TELEŠPORT 22.55 OKOLJE 23.00 PREGLED TISKA 23.05 STALNO OMIZJE, klub intelektualcev

RAI UNO

6.00 EURONEWS 6.45 QUARKOV SVET 7.30 CEKINOVA GODBA 8.00 MODRO DREVO 8.30 CEKINOVA GODBA 10.00 ZELENA LINIJA 10.45 SVETA MAŠA 11.45 SEDMI DAN 12.20 ZELENA LINIJA 13.30 TV DNEVNIK 14.00 NEDELJA V..., vodi Mara Venier 15.20 ŠPORT 15.30 NEDELJA V..., vodi Mara Venier 16.20 ŠPORT 16.30 NEDELJA V... 18.00 POROČILA 19.00 NEDELJA V... 19.35 VREME 19.40 NEDELJA V... 20.00 TV DNEVNIK, ŠPORT 20.45 EDEN OD NAS,12. del, igra Virna Lisi 22.30 POROČILA 22.35 CAVALLERIA RUSTICANA 0.00 POROČILA 0.15 HOROSKOP, VREME 0.20 POTIHOMA 0.50 NOČNI SPORED

RAI DUE

07.05 JUTRANJI SPORED 10.00 POROČILA 10.05 KJE JE CARMEN SANDIEGO?, naniz. 11.30 BLOSSOM, naniz. 12.00 POLDAN Z DRUŽINO 13.00 TV DNEVNIK, VREME 14.05 Pri Božičku doma (1994), igra Jacklyn Smith 15.45 DISNEYJEVA NEDELJA: FILM, RISANKE 18.25 OČE KOT VIHAR, naniz. 18.50 VREMENSKA NAPOVED 19.00 KOŠARKA 19.50 ŠPORT 20.30 TV DNEVNIK 20.50 Inšpektor Tibbs (1994), TV film 23.20 POROČILA 23.25 VREME 23.40 VRELEČ ŽIVLJENJA 00.10 NEŽNA JE NOČ 01.00 SOKO 5113, nanizanka 02.10 NOČNI SPORED

RETEQUATTRO

6.00 WINGS 6.30 NOČNI SODNIK 7.50 NEVARNE PREISKAVE 9.00 NEDELJSKI KONCERT, dirigent Ricardo Muti 10.05 SVETA MAŠA 10.45 NEDELJA NA DEŽELI 11.30 POROČILA 12.30 HAVAJI 13.30 POROČILA 14.00 GAME BOAT V CIRKUSU, RISANKE 17.00 NAJLEPŠE BOŽIČNE PESMI 19.25 PALM SPRING 20.40 KARABINKA QUIGLEY, amer. film 22.40 VLAK ZA YUMO, amer. film 1.30 NEDELJSKI KONCERT 2.20 NOČNA POROČILA 2.40 HARDCASTLE IN MC CROMICK 4.20 MANNIX 5.10 KARIBI

ITALIA 1

6.30 BIM, BUM, BAM IN RISANKE 11.30 STREET JUSTICE 12.25 ODPRTI STUDIO 12.45 VSE O PRVENSTVU 13.15 TEQUILA IN BONETTI 14.20 SEVERNI JELEN, amer. film 16.30 LEGENDA O ZAČARANEM MESTU, amer. film 18.30 ODPRTI STUDIO 18.45 DELA IN HUDODELSTVA 19.00 COLLEGE 20.40 SREČEN BOŽIČ WILLY WUFF, amer. film 22.30 PRESSING 0.30 ITALIA 1 ŠPORT 1.35 DOGODIVŠČINE ARSENA LUPINA, ital. film 3.30 8 MM 4.00 MLADOPOROČENCA V DRUGEM LETU, amer. film

CANALE 5

6.00 PRVA STRAN 9.00 MEJE DUHA 9.45 EXPLORERS, amer. film 12.00 SPECIALE FANTAGHIRO 12.15 LESTVICA POPULARNIH, vodi Gerry Scotti 13.00 POROČILA 13.30 ZABAVNA NEDELJA 18.10 HIŠA VIANELLO 20.00 POROČILA 20.30 PESMI POD JELKO, zabavna oddaja 23.00 TARGET 23.35 FLASH GORDON, amer. film 2.00 POROČILA 2.30 NONSOLOMODA 3.00 POROČILA 3.30 MEJE DUHA 4.00 POROČILA 4.30 SEDEM TV DNI

HRVAŠKA 1

08.30 POROČILA 08.40 ACTION MAN, risana serija 09.05 SKRIVNOSTNI SVET ARTHURJA C. CLARKA 09.35 PROGRAM ZA OTROKE IN MLADINO 12.00 DNEVNIK 12.20 PLODOVI ZEMLJE 13.10 DOKUMENTARNO FOLKLORNA ODDAJA 13.40 MIR IN DOBRO 14.10 DUHOVNI KLIC 14.15 OPERA BOX 14.45 RISANKA 15.05 OPRAH SHOW 15.55 OČE JE POBEGNIL, ameriški film 17.35 POROČILA 17.45 DRUŽINSKI GLASBENI KVIZ 19.05 TV FORTUNA 19.10 HRVAŠKI POMNIKI 19.30 DNEVNIK 20.25 SKODRANA SUE, ameriški film 22.10 OPAZOVALNICE 22.45 PET SOB, KUHINJA IN KOPALNICA, nemški 00.15 VODIČ ZA DOBER SEKS, dok. serija 04.00 POROČILA

HRVAŠKA 2

10.45 TV KOLEDAR 10.55 DOSIJEI X, am. serija 11.45 POLNOČNA PREMIERA: JFK 15.05 ZLATI GONG 16.05 NESKONČNO POTOVANJE, poljudnoznanstvena serija 17.05 LUCIA ALBERTI, klasična glasba 18.05 ARABSKI SVET, dok. serija 19.05 LEGENDE O OTOKU ZAKLADOV 19.30 TV DNEVNIK 20.20 APLAVZ, PROSIM 21.20 TOP ŠPORT 22.35 ZAKONSKE VODE, humor. serija 23.00 VIDIKON, gl. oddaja

TV 5

6.00 JUTRANJI PROGRAM 12.30 FRANCOSKI DNEVNIK 13.00 PRIPOROČILO 13.30 TEATER 16.00 DNEVNIK TV 5 16.15 DOKUMENTARNA ODDAJA 17.00 ŠOLA ZA NAVIJAČE 17.45 30 MILJONOV PRIJATELJEV 18.15 DOPISOVANJE 18.25 VELIKA IGRA TV 5 18.30 DNEVNIK TV 5 19.00 ZAPISKI DELAVCA 19.25 VREME 19.30 BELGIJSKI DNEVNIK 20.00 52 NAENKRAT 21.00 SEDANJI ČAS 21.55 VREME 22.00 FRANCOSKI DNEVNIK 22.35 CIKLUS ŠVICARSKEGA FILMA: MAESTRO 0.00 KALEIDOSKOP 0.30 NOČNI PROGRAM

TNT

TEMA: ŽENSKI FILMI 22.00 MALE ŽENSKE, ameriška drama, 1949, v glavni vlogi: Elizabeth Taylor 00.15 TA FORSYTOVA ŽENSKA, ameriški film, 1949, v glavni vlogi: Errol Flynn 02.15 ODMOR PRED ZAKONOM, drama, 1945, v glavni vlogi: Deborah Kerr 04.00 GLASOVI, ameriška drama, 1979, v glavni vlogi: Amy Irving

DISCOVERY

17.00 MORSKA KRILA 18.00 BOJNA LADJA 19.00 OSVAJALEC VESOLJA: WERNER VON BRAUN 20.00 PREGANJALCI DUHOV 20.30 SKRIVNOSTNO VESOLJE ARTHURJA C. CLARKA: PRAVILNO ALI NAPAČNO 21.00 SHOWCASE: TALEC 22.00 ZASEDE 23.00 DOSIJEI PRAVICE 00.00 PROFESIONALCI 01.00 DOSIJEI PRAVICE: BEGUNCI 02.00 PIONIRJI

PONEDELJEK, 23.12.'96

Papillon®
prodaja metražnih tkanin
Gosposka 1a CELJE
Telefon: 441-751

SLOVENIJA 1

9.30 VIDEOSTRANI
9.50 OTROŠKI PROGRAM
9.50 TRDOGLAVČEK. LUTKOVNA IGRICA LGL
10.30 UNICEF – 50 LET. POSNETEK IZ CANKARJEVEGA DOMA
11.25 IGRA S ČASOM. AVSTRALSKI FILM (VPS 11.25)
13.00 POROČILA
13.05 TEDENSKI IZBOR
13.05 NOVICE IZ SVETA RAZVEDRILA
13.35 UTRIP
13.50 ZRCALO TEDNA
14.05 ZA TV KAMERO
14.15 FORUM
14.35 NEDELJSKA REPORTAŽA
15.05 OČETJE IN SINOVI
15.55 DOBER DAN, KOROŠKA
17.00 TV DNEVNIK 1
17.10 OTROŠKI PROGRAM
17.10 RADOVEDNI TAČEK: DOM
17.25 OČIVIDEC, ANGLEŠKA DOKUMENTARNA SERIJA, 12/13
18.00 PO SLOVENIJI
18.35 OTROKOM ZA PRAZNIKE, 8. ODDAJA
18.45 LINGO, TV IGRICA
19.15 ŽREBANJE 3 X 3
19.30 TV DNEVNIK 2, VREME
19.50 ŠPORT
20.00 MEDNARODNA OBZORJA: TUJCI V EVROPI (VPS 20.00)
20.55 ROKA ROCKA (VPS 20.55)
21.40 VČERAJ, DANES, JUTRI
21.50 TV DNEVNIK 3, VREME (VPS 21.55)
22.10 ŠPORT
22.20 S O V A
22.20 UMOR, JE NAPISALA, AMERIŠKA NANIZANKA, 19/22 (VPS 22.25)
23.05 NORO ZALJUBLJENA, PONOVITEV AMERIŠKE NANIZANKE, 20/25
23.30 TV JUTRI, VIDEOSTRANI

SLOVENIJA 2

9.00 EURONEWS
11.15 TEDENSKI IZBOR
11.15 REKA UPANJA, FRANCOSKA NADALJEVANKA, 12/18
12.05 RES JE!
13.35 SOBOTNA NOČ
15.35 ŠPORT V NEDELJO
16.05 V SLOGI JE MOČ, AVSTRALSKA NANIZANKA, 8/50
16.30 NA ROBU, AMERIŠKA NANIZANKA, 2/7
17.15 SOVA: UMOR, JE NAPISALA, AMERIŠKA NANIZANKA, 18/22
18.05 SIMPSONOVI, 59. EPIZODA AMERIŠKE NANIZANKE (VPS 18.05)
18.30 SEDMA STEZA
19.00 NORO ZALJUBLJENA, AMERIŠKA NANIZANKA, 20/25 (VPS 19.00)
19.25 VČERAJ, DANES, JUTRI
19.30 V SLOGI JE MOČ, AVSTRALSKA NANIZANKA, 9/50 (VPS 19.30)
20.00 PESEM PTIC TRNOVK, AVSTRALSKA NADALJEVANKA, 2/10 (VPS 20.00)
20.55 KONEC VELIKIH POČITNIC, KOPRODUKCIJSKA NADALJEVANKA, 5/6 (VPS 20.50)
21.55 OSMI DAN (VPS 21.50)
22.25 HOMO TURISTICUS, ODDAJA O TURIZMU
22.55 SVET POROČA
23.25 BRANE RONČEL IZZA ODRA (VPS 23.20)

POP tv

07.00 DOBRO JUTRO, SLOVENIJA, jutranji program na MMTV, Tele 59, TV Robin
10.00 SANTA BARBARA, ponovitev
11.00 RAZPRTIJE, ponovitev
12.00 POP KVIZ, ponovitev
12.30 KUHARSKE MOJSTROVINE, ponovitev
13.00 VETERINARKA, nanizanka
14.00 DRAGULJI, ponovitev
15.00 MAX GLICK, ponovitev
15.30 POP 30
16.00 MULCI!, nanizanka
16.30 SANTA BARBARA, nadaljevanka
17.30 OBALNA STRAŽA, nanizanka
18.30 POP KVIZ
19.00 NA ZDRAVJE!, nanizanka
19.30 24 UR
20.00 DIVJA VRTNICA, film
22.00 ŠPORTNA SCENA
23.00 NEVARNI HAVAJI, nanizanka
00.00 TAJNA SLUŽBA, nanizanka
01.00 24 UR, ponovitev
01.30 POP 30, ponovitev

KANAL A

07.00 VIDEOSTRANI
08.00 TV PRODAJA
08.20 VIDEOSTRANI
09.00 TV PRODAJA
09.20 VIDEOSTRANI
10.15 RISANKE
10.40 RAJSKA OBALA, ponovitev 25. dela
11.10 OPRAH SHOW, ponovitev 25. dela
11.55 KORAK ZA KORAKOM, ponovitev 5. dela
12.20 SUPER SAMURAJ, ponovitev 5. dela
12.45 NAJSTNIKI PROTI VESOLJCEM, ponovitev 5. dela
13.10 MIZA ZA PET, ponovitev 5. dela
14.00 LOVEC NA KROKODILE, ponovitev 5. dela
15.00 DANNYJEVE ZVEZDE, ponovitev
16.00 OPRAH SHOW: TEŽAVE V DRUGEM ZAKONU, 26. del
16.50 DRZNI IN LEPI, ponovitev 26. dela
17.15 DRZNI IN LEPI, 27. del nadaljevanke
17.45 RAJSKA OBALA, 26. del nadaljevanke
18.10 OČKA MAJOR, 26. del nanizanke
18.40 NORA HIŠA, 26. del nanizanke
19.05 DRUŽINSKE ZADEVE, 26. del nanizanke
19.35 COOPERJEVA DRUŠČINA, 26. del nanizanke
20.00 PRINC Z BEL AIRA, 26. del nanizanke
20.30 SAM SVOJ MOJSTER, 6. del nanizanke
21.00 PONEDELJKOVA FILMSKA USPEŠNICA: ZELENA KARTA
22.45 LALO LALO, 22. del nanizanke
23.15 TIHOTAPCI, 6. del nanizanke
00.10 DANNYJEVE ZVEZDE, večletvanje v živo
01.10 TV PRODAJA
01.30 VIDEOSTRANI

VTV Kanal 52

09.00 DOBRO JUTRO, informativno-zarvedrilna oddaja
09.45 EPP / VABIMO K OGLEDU
09.50 541. VTV MAGAZIN, ponovitev
12.00 VIDEOSTRANI
18.55 NAŠ ŠPORT DNEVA
19.00 REGIONALNE NOVICE
19.05 ŠKL – ponovitev oddaje
20.00 EPP / VABIMO K OGLEDU
20.05 VSTALA OD MRTVIH, gostja v studiu: Ana Naumovski
20.55 POT V AVONLEA, nadaljevanka
21.45 GOST ODDAJE DOBRO JUTRO
22.15 REGIONALNE NOVICE
22.20 HOROSKOP
22.25 TV IZLOŽBA
22.30 VIDEOSTRANI do 00.00

CATV * * *

19.55 TV NAPOVEDNIK
20.00 TEDENSKO POROČILO OKC
20.05 RISANKE
20.20 CELJE DANES
20.30 IZ METKINE SKRINJICE – ODDAJA V ŽIVO
21.30 VIDEO STRANI

TV 3

09.00 MARIANNE – 1. del otroške serije
09.30 DNEVNIK – ponovitev
09.45 KLICAJ DNEVA – ponovitev
10.00 OTOK ZAKLADOV – risani film
11.30 TV RAZGLEDNICA: LJUBLJANA – ponovitev 2. dela
12.30 BRACO SHOW – ponovitev
14.00 TV NOČ: OBRAZI – ponovitev
15.00 IZ ŽIVLJENJA CERKVE – ponovitev
16.00 TV NOČ: PRIZORI IZ DRUŽINSKEGA ŽIVLJENJA
17.00 TV PRODAJA / VIDEOSTRANI
17.30 TV POROČILA
17.35 GIMNAZIJA V ALPAH – 14. del
18.00 POT V AVONLEO – 40. del
18.50 ZVEZDICA V SVETILKI
19.00 TV DNEVNIK
19.15 KLICAJ DNEVA
19.30 TV PRODAJA / VIDEOSTRANI
20.00 ZDRAVJE NA TRI
21.30 TV NOČ: ODDAJA O ŠPORTU
22.30 TV DNEVNIK
22.45 GLAVA DRUŽINE – 6.del
23.45 TV PRODAJA / VIDEOSTRANI
00.15 VIDEO KOLAŽ

KOPER

15.00 EURONEWS 15.50 LETEČI ZDRAVNIKI – tv nanizanka 16.40 ISTRA IN' 17.10 GLOBUS 17.40 TVD MLADI 18.00 PROGRAM V SLOVENSKEM JEZIKU STUDIO 2 – ŠPORT 18.45 PRIMORSKA KRONIKA 19.00 VSE DANES – TV DNEVNIK 19.30 VSE DANES – AKTUALNO 20.00 NBA ACTION 20.30 PREPRIČEVANJE – tv nadaljevanka, 5/2, režija: Howard Baker, igrata: Ann Firbank, Valerie Gearon 21.30 ČUDNI DNEVI – kulturna oddaja 22.00 VSE DANES – TV DNEVNIK 22.15 EURONEWS 22.30 ŠPORTEL – oddaja o zamejskem športu in športnikih

SKY NEWS

06.00 DOBRO JUTRO 10.30 S KNJIŽNIH POLIC 11.10 CBS 60 MINUT 12.30 SUPER MODELI 14.30 LETNI PREGLED – SREDNJI VZHOD 15.30 CBS JUTRANJA POROČILA 16.30 TARČA 17.30 LETNI PREGLED – POLITIKA 18.00 V ŽIVO OB PETIH 19.30 SUPER MODELI 20.30 ŠPORTNA LINIJA 21.30 LETNI PREGLED – SREDNJI VZHOD 22.30 LETNI PREGLED – POLITIKA 00.30 CBS VEČERNA POROČILA 02.30 SUPER MODELI 03.30 POSLOVNA POROČILA 04.30 TARČA 05.30 CBS VEČERNA POROČILA 06.30 ABC NOVICE IZ SVETA

BBC WORLD

14.00 DNEVNE novice 14.15 POSLOVNE novice 14.30 BBC NOVICE IZ AZIJE 15.30 FILM 96, z Barryem Normanom 16.00 BBC WORLD novice 16.15 DENAR, poslovna oddaja 17.00 BBC WORLD novice 17.30 MODNA REVIJA 18.00 BBC WORLD novice 18.30 JUTRIŠNJI SVET, poljudna oddaja 19.00 SVET DANES, poročila 21.00 DNEVNE novice 21.05 DENAR, poslovna oddaja 21.45 ARHITEKTURA 20. STOLETJA 22.00 BBC WORLD novice 22.30 POČITNICE, turistična oddaja 23.00 BBC WORLD poročila 01.00 BBC WORLD novice, vreme

VOX

06.55 NEPOSREDNO, reklame 07.05 DOMINION, reklame J07.25 RAMENA/PASJE ŽIVLJENJE/BERAČ, am. nemi filmi 09.35 TRGOVINSKE POLICE, reklameŽ 10.05 PLESALEC Z VETROM, am. film 11.40 SMRTONOSNI ORLI, ital-Špan. film 13.05 ŽENSKA PARIZA, am. nemi film 16.20 SRCE ZA ANGELA, fran. film 18.00 POROČILA 18.15 ZIGGYJEVO DARILO, am. risanka 18.40 ROBINSON CRUSOE, ruski film 201.5 DOJENČEK ZA HELEN, am. film 22.10 SPIEGEL TV magazin 23.00 NEVARNA ŽENSKA, fran. srh. 00.55 NEVARNA SENZACIJA, am. film 02.50 OKROG RDEČEGA MORJA

PRO 7

05.35 HIŠICA V PRERIJI 06.20 TAFF, magazin 06.40 SAM, magazin 07.05 ČAROVNI ŠOLSKI AVTOBUS 07.30 NEDOKONČANA ZGODBA 07.55 PALČKI 08.20 OTOK ZAKLADOV 08.40 SCOOBY DOO IN SCRAPPY DOO 09.05 TOM IN JERRY 09.30 NAJHITREJŠA MIŠ MEKSIKA 09.55 TOM IN JERRY 09.30 NAJHITREJŠA MIŠ MEKSIKA 09.55 ZAJČEK DOLGOUŠČEK 10.20 SINDBAD IN TIGROVO OKO, angl. pust. film 12.30 MATLOCK 13.30 SAM, magazin 14.00 ARABELLA KIESBAUER 15.05 HIŠICA V PRERIJI 16.05 PALČKI 16.30 TOM IN JERRY 17.00 TOM IN JERRY; LAVA – LAVA 17.30 ALF 18.00 ALF 18.25 ROSEANNE 18.55 STRAŠNO PRIJAZNA DRUŽINA 19.30 POROČILA 19.45 TAFF, magazin 20.15 SPOMIN PRINESE SMRT, am. srh., 1994 – igrajo: Tori Spelling, Michael Gross, John Getz, Reed Diamond, Laura Johnson, Shae D Lyn 22.00 FOCUS TV 22.50 NOČ Z ARABELLO 23.50 POROČILA 00.20 BABYLON 5 01.10 POROČILA 01.20 BABYLON 5 01.10 POROČILA 01.20 SVET ČUDES 01.40 PRO MOVIE 02.05 POROČILA 02.15 MACGYVER 03.00 ARABELLA KIESBAUER 03.55 POROČILA 04.05 VSE POPOLNOMA NORMALNO 04.25 VSE POD ISTO STREHO

SAT 1

05.30 NEMČIJA DANES ZJUTRAJ 09.00 ULICE SAN FRANCISCA 10.00 IMAŠ BESEDE!? 10.30 FANT, DAMA, POSLUŠNOST 11.00 KERNER 12.00 VERA OPOLDNE 13.00 HEARTBREAK HIGH 14.00 CAGNEY IN LACEY, Za zapahi, am. krim. naniz., 1987 – igrajo: Sharon Gless, Tyne Daly, Dan Lauri 15.00 JAKE IN McCABE 16.00 PICKET FENCES, Mlečna kraljica, am. krim. naniz., 1993 – igrajo: Tom Skerritt, Megan Gallagher, Vic Polizos 17.00 VSAK PROTI VSAKOMUR 17.30 REGIONALNA POROČILA 18.00 POJDI NA VSE! 18.30 POROČILA 19.00 KOLO SREČE 20.00 GOTTSCHALKOVA HIŠNA ZABAVA 22.00 AKTI 96 – 23.00 NOVICE IN ZGODBE 23.50 KANAL 4: tele terror 00.20 KANAL 4: Twist 00.50 PICKET FENCES 01.40 JAKE IN McCABE 02.30 CAGNEY IN LACEY; PREGLED PROGRAMA 03.20 URA FILMSKIH USTVARJALCEV 03.35 FANT, DAMA, POSLUŠNOST 04.00 GOTTSCHALKOVA BOŽIČNA ZABAVA

RTL

05.30 POROČILA 05.32 DOBRO JUTRO! 05.35 BOGAT IN LEP 06.00 POROČILA 06.05 RAJSKA PLAŽA 06.30 POROČILA 06.35 DOBRI ČASI, SLABI ČASI 07.00 NATANČNO OB SEDMIH 07.30 POROČILA 07.35 MED NAMI 08.00 POROČILA 08.05 SPRINGFIELD STORY 09.00 POROČILA 09.05 KALIFORNIJSKI KLAN 10.00 BOGAT IN LEP 10.30 ZLATA DEKLETA 11.00 CENA JE VROČA 11.30 DRUŽINSKI DVOBOJ 12.00 NATANČNO OB DVANAJSTIH 12.30 POSLUŠAJ, KDO TAM RAZBIJA! 13.00 MAGNUM 14.00 BÖRBEL SCHÖFER 15.00 ILONA CHRISTEN 16.00 HANS MEISER 17.00 JEOPARDY! 17.30 MED NAMI 18.00 DOBER VEČER! 18.30 ZVEZDNIŠKI MAGAZIN 18.45 POROČILA 19.10 EKSPLOZIVNO 19.40 DOBRI ČASI, SLABI ČASI 20.15 COLUMBO: METULJ V ODTENKIH SIVINE, am. krim. 22.00 NA ŽAREČEM LEDU, am. akcij. srhlj. 00.00 NOČNI DNEVNIK 00.30 NA ZDRAVJE! 01.00 ZLATA DEKLETA 01.25 POSLUŠAJ, KDO TAM RAZBIJA! 01.50 KRASNI, NOVI ČASI STEPHENA KINGA

RTL 2

06.15 RISANKE 09.55 CESARJEVA NOVA OBLAČILA, risanka 10.45 KRALJEVIČ IN BERAČ, risanka 11.30 POCAHONTAS, risani film 12.20 RISANKE 15.30 FLIPPERJEVE DOGODIVŠČINE, ponovitev 16.15 LESTVICA USPEŠNIC 16.40 DIVJAK, Najstniški pogovori 17.10 21. JUMP STREET, nanizanka 18.05 BEVERLY HILLS 90210, nanizanka 19.00 VSI SKUPAJ, VSAK ZASE, nanizanka 19.30 SMEJTE SE, PROSIM! 20.15 KANARSKI OTOKI, Nori zimski dopust 21.10 CENA NESMRTNOSTI, britanski film 22.35 SPENSER, nanizanka 00.25 SHANNONOVA IGRA, nanizanka 01.35 NOČNE DOGODIVŠČINE, ponovitev 02.00 RUN, ANGEL,

ka 09.10 REŠITE DOLINO ČUDEŽNIH MEDVEDOV!, ameriški film 10.35 ALADINOVA ČUDEŽNA SVETILKA, ponovitev 11.45 HUGO, DŽUNGELSKA ZVERINA, ponovitev 13.00 RAZCEPLJENA NESKONČNOST, ponovitev 14.35 POTOVANJE NA OTOK DUHOV, ameriški film 16.15 LEPOTICA IN ZVER, ameriški film 17.35 DUH V ZAKONSKI POSTELJI, ponovitev 19.15 SMEJTE SE, PROSIM! 20.15 29. CESTA, ameriški film 22.15 JARKE LUČI VELIKEGA MESTA, ameriški film 00.20 KANARSKI OTOKI, ponovitev 01.10 POMARANČA, britanski film 03.25 JARKE LUČI VELEMESTA, ponovitev 05.05 NOVICE IZ SVETA

KABEL 1

06.00 VOJVODA PRIDE REDKO SAM, nanizanka 06.50 KADEČI SE KOLTI, ponovitev 07.35 BONANZA, ponovitev 08.25 ČUDEŽ V PITTSBURGU, am. drama 10.05 TRIJE MOŽJE V SNEGU, nemška komedija 11.35 ZALJUBILJEN V ČAROVNICO, nanizanka 12.00 RISANKE 15.10 MUPPET SHOW, brit. f. 16.45 VOJNA IN MIR, ital.-am. film 20.15 GORA ISKANJA, am. akcij. f. 22.05 NEKOČ JE BILO V AMERIKI , ameriška kriminalka 01.55 GORA ISKANJA, ponovitev 03.40 ČUDEŽ V PITTSBURGU, ponovitev 05.15 VOJVODA PRIDE REDKO SAM, ponovitev 06.05 OČKA JE NAJBOLJŠI, nanizanka

NBC

06.00 JUTRANJI PROGRAM 06.30 NBC POROČILA 07.00 DANES 07.30 POROČILA 08.15 FT POROČILA 09.00 SQUAWK BOX 10.00 EVROPSKO DENARNO KOLO 14.30 SQUAWK BOX 16.00 SITE 17.00 NATIONAL GEOGRAPHIC 18.00 VINA ITALIJE 18.30 VSTOPNICA 19.00 SHOW SELINE SCOTT 20.00 DATELINE 21.00 ŠPORT NA NBC 22.00 NOCOJŠNJI SHOW, vodi Jay Leno 23.00 POZNO PONOČI, vodi Greg Kinnear 00.30 NOČNA POROČILA 01.00 NOCOJŠNJI SHOW, vodi Jay Leno 02.00 INTER-NOČ 03.00 SHOW SELINE SCOTT 04.00 VSTOPNICA 04.30 GOVORIMO O JAZZU 05.00 SHOW SELINE SCOTT

ZDF

05.35 NA JUŽNE MORJU, AM. FILM 05.30 JESICA IN SEVERNI JELEN 09.00 ASTRID LINGREN PRIPOVEDUJE 10.25 POZABLJENO PRIJATELJSTVO, RISANKA 10.45 KATOLIŠKO BOŽIČNO BOGOSLUŽJE IZ MARIENENE CERKVE V LINZU 11.55 BOŽIČNA POSLANICA IZ RIMA 12.30 GLASBA IZ DREZDNA 12.45 PREGLED DOGODKOV 13.00 POROČILA 13.45 RISANKE, VOŽNJA NA MESEC 14.55 MOGOČNI MOŠKI V LETEČIH STROJIH, ANGL.F. 15.05 OSTRŽEK 15.35 DALLI DALLI 16.00 DANES 16.05 DOM ZA ŽIVALI, KOT PES IN MAČKA, NEM.NAD. 17.00 POROČILA 17.15 ZDF, VEČERNI MAGAZIN, BOŽIČ V GORAH 18.05 PTIČI V PAPUI-NOVI GVINEJI, FILM 18.45 LOTO V SREDO 19.00 DANES 19.20 VREME 19.25 POZOR, BOŽIČNE PESMI 20.15 ROZAMUNDE PILCHER, NEKA POSEBNA LJUBEZEN 21.00 BELO MODRE BOŽIČNE DOGODIVŠČINE 21.45 DANES ZVEČER 21.45 POROČILA 22.35 UMOR V ORIENT EKSPRESU, ANGL. FILM 00.35 SUM, ANGLEŠKI FILM 02.15 NEBESNI PES, ANGL. FILM 03.20 DANES ZVEČER 03.50 TUDI GOLJUFUJE SE NAUČIŠ, FRANC. FILM

MTV

6.00 ZBUDI SE 9.00 BRITANSKI TOP 20 10.00 BLUROGRAFUJA 10.30 KULA SHAKER V ŽIVO 11.00 MTV VODIČ PO BRITANSKI POP GLASBI 12.00 NAJVEČJE USPEŠNICE 13.00 EVROPSKI TOP 20 15.00 OASIS; posebna oddaja 16.00 BRITANSKI POP – ZBIRKA 17.00 ZIMSKA PRAVLJIČNA DEŽELA 18.00 KOLESA 18.30 POKLIČI MTV 19.00 TAKE THAT: Kje so zdaj? 20.00 VODIČ PO BRITANSKI POP GLASBI 21.00 OASIS; posebna oddaja 21.30 SUEDE V ŽIVO 22.00 SINGLED OUT 22.30 MTV LJUBEZEN 23.30 BEAVIS IN BUTTHEAD 0.00 OASIS, unplugged 1.30 NOČNI VIDEO

3 SAT

07.25 LUTKE 07.50 GRIMMOVE PRAVLJICE 09.00 ČAS V SLIKI 10.05 DONAVA LEŽI BLIZU RAJA, Budimpešta 11.00 PLACIDO DOMINGO V BERLINSKI OPERI 12.50 GENTLEMAN IN GLASBENIK, Francis Tregian 14.30 RDEČI ČEVELJČKI, brit. baletni f. 16.40 DOBRODELNA GALA PREDSTAVA 18.10 SKRIVNOSTI TUVE, OSRČJA AZIJE 19.15 ČAR MADAGASKARJA, V deželi prednikov in lemurjev 20.00 DNEVNIK 20.15 PASSION FISH, am. f. 22.15 PREPIR, Gledališko delo Pierra Marivauxa 00.00 SLIKA SVETLOBE, dok. f. 01.25 MEDNARODNI KABARETNI PROGRAM 02.45 ROBERT KREIS SREČA EKSTRAVAGANTNEŽE 05.15 ST. PETERSBURG CLOWN CORPORATION

EUROSPORT

8.30 ŠPORTNI MAGAZIN 10.00 NOGOMET, legende svetovnih prvenstev 11.00 ŠPORTNI MAGAZIN 12.30 OLIMPIJSKE IGRE, posnetki 13.00 NOGOMET, evropski pokali, posnetki 14.00 FORMULA 1, pregled sezone 14.00 SNOWBOARDING, magazin 18.00 MOTORJI, magazin 19.00 ŠPORTNI MAGAZIN 19.30 OLIMPIJSKE IGRE, posnetki 20.00 FITNESS 20.30 SUMO 22.00 ŠPORTNI MAGAZIN 23.00 NOGOMET, kvalifikacije za SP, posnetki 0.00 KONJENIŠTVO 1.00 ŠPORTNI MAGAZIN

DSF

03.00 ROKOBORBA 04.00 OLDTIMER 05.00 BILJARD 06.00 MERJENJE MOČI 07.00 GILLETTE WORLD SPORT SPECIAL 07.30 BILJARD 08.30 NOGOMETNI KVIZ 09.15 HATTRICK! 10.15 OFENZIVNO! INTERVJU 11.15 OLDTIMER 012.15 MOTO ŠPORT 13.15 NOGOMETNI KVIZ 14.00 IDOLI, dok. oddaja 15.30 ORODNA TELOVADBA, Pren. iz Berlina 17.00 OFENZIVNO! INTERVJU 18.00 NOGOMETNI MUNDIAL 19.15 HATTRICK! 20.15 HATTRICK! MEDNARODNA ODDAJA 21.15 OFENZIVNO! intervju 22.15 GOLJ 23.00 ROKOBORBA 00.00 ZNOTRAJ NBA, košarka: Phoenix Suns – L.A. Lakers

ORF 1

06.00 TWIST TOTAL 06.25 BOŽIČEK GRE NA POTOVANJE, ang. risanka 06.50 PETER ZAJEC IN NJEGOVI PRIJATELJI, risanka 07.15 HIŠA V JERUZALEMU 07.20 JONAS IN ZAPRAVLJENI ZAKLAD 08.30 BUGS BUNNY 08.50 ENA, DVA ALI TRI 09.15 CONFETTI-CLUB 09.25 MEDVEDA REŠITA BOŽIČNO ZABAVO, am. risanka 09.50 BOŽIČNA ZGODBA MUPETKOV 11.10 TRIJE MOŠKI IN MALA LADY 12.45 SANJAM O JEANNIE-15 LET POZNEJE, am. kom. 14.15 GORA POGUMA, am. f. 15.50 KROKODIL IN NILSKI KONJ, it. f. 17.25 IMPERIJ VRAČA UDAREC, am. znan.-fant. f. 19.30 ČAS V SLIKI 20.00 NEPRISTRANSKI POGLEDI 20.15 PELICANOVO POROČILO, am. srh. 22.30 UMRI POKONČNO II.!, am. akc. f. 00.25 LEDENI PIRATI, am. znan.-fant. f. 01.55 ZLATO SAMA COOPERJA, it. vest. 03.35 FENIKSOV LET, am. pust. f. 05.50 IMPERIJ VRAČA UDAREC

ORF 2

06.00 SRCE IN DUŠA 09.00 ČAS V SLIKI 09.05 LUČ V TEMI 10.45 KATOLIŠKA BOŽIČNA MAŠA 12.00 BOŽIČNI NAGOVOR PAPEŽA JANEZA PAVLA II. IN BLAGOSLOV URBI ET ORBI 12.30 ČAS V SLIKI 12.35 SFINGA – SKRIVNOSTI ZGODOVINE 13.20 PREPROSTO DEKLE, nem. f. 14.50 GOZDNI OPOJ, avstrij. f. 16.25 DOGODIVŠČINE GROFA BOBBYJA, avstrij. f. 18.00 HALOJ, KAKO STE KAJ? 18.25 KRISTJAN V ČASU 18.30 SLIKA AVSTRIJE 19.00 AVSTRIJA DANES 19.30 ČAS V SLIKI 19.54 SVETLOBNI ZNAK 20.15 BOŽIČNO PRAZNOVANJE V LJUDSKI GLASBI 22.00 ČAS V SLIKI 22.05 PENZION SCHELLER, burka 23.50 KABARET, am. f. 01.50 NEPRISTRANSKI POGLEDI 01.55 MOJE NAJLJUBŠE LETO, am. f. 03.20 KABARET 05.20 PELICANOVO POROČILO

MADŽARSKA 1

08.30 OTROŠKI PROGRAM 9.05 HUCKLEBERRY FINN, amer. film 11.00 EVANGELIČANSKO BOGOSLUŽJE, prenos iz Badimpešte 12.00 RIM, papeževa poslanica Urbi et Orbi 12.45 KOLEDOVANJE NA ERDELJSKEM 13.30 ZA OTROKE, risanke 14.05 KROJAČ IZ GLOUCESTRA, 1. del angl. filma 14.35 OTROK IZ NEBA, Disnejev film 16.25 BOŽIČNI KONCERT V OPERI, 1. del 17.00 UMETNOSTNI PROGRAM 17.30 FILMSKI ŠLAGERJI 18.00 SMERNICA, verski program 18.30 BODITE ENO URO Z MENOJ, Tamás Vitray 19.40 PRAVLJICA: 20.00 DNEVNIK 20.30 FILMSKI PROGRAM 22.20 IGRALSKE ŠTORJE, Laszlo Markus 23.10 LISTJE IZ PARKA, kubansko-španski film 0.35 DNEVNIK MTV in BBC

MADŽARSKA 2

09.30 NAPOVED PROGRAMA 09.35 ŠIROMAŠNI BOGATAŠI, tv-priredba JÚkajeve ljubske drame 11.00 KVIZ ZA MLADE ZAKONCE 12.30 KAKOR VAM DRAGO, angl. film (1936), čb 14.05 IZ OČI V OČI S HOLLYWOODOM, serija 14.30 PUSTOLOVŠČINA IN ODKRITJE, serija 15.00 SUPERPRVAKINJA, najboljše madžarske športnice 16.35 BIBLIJA – JAKOB, italijansko-nemško-ameriški film 18.05 VREME 18.10 VETROVNI OTOKI, 2. del 18.45 HEIDI, ital. tv-film, 1. del 20.20 VREME 20.30 DRUG ZA DRUGEGA, dobrodelna akcija za otroke 21.40 MADŽARSKI UMETNOSTNI SPOMENIKI, Glasbena akademija 22.10 ČAR ŠPORTA, športni magazin

RAI UNO

6.00 EURONEWS 6.30 POROČILA 6.45 JUTRANJI SPORED 7.35 EKONOMIJA 7.00-8.00-9.00 POROČILA 10.25 IZ BAZILIKE SVETEGA PETRA V RIMU: SVETA MAŠA, maluje papež Janez Pavel II. 11.55 IZ VATIKANA: BOŽIČNA POSLANICA TER BLAGOSLOV URBI ET ORBI PAPEŽA JANEZA PAVLA II. 12.30 KONCERT, dirigent Riccardo Muti 13.45 TV DNEVNIK 15.05 FILM 16.45 Dumbo (1941), film 18.00 POROČILA 18.10 ITALIJA ZVEČER 18.50 LUNAPARK, vodi Mara Venier 19.35 TV DNEVNIK, VREME, ŠPORT 20.35 DEJSTVO, vodi Enzo Biagi 20.50 Mary Poppins (1964), igrata Julie Andrews in Dick Van Dyke 23.15 POROČILA 23.20 STAN IN OLJO 0.00 POROČILA 0.25 HOROSKOP, VREME 0.30 VEDETI 1.00 POTIHOMA 1.15 NOČNI SPORED

RAI DUE

07.00 RISANKE 09.35 KADAR SE LJUBI, soap 10.00 SANTA BARBARA, soap 11.00 MEDICINA 11.15 POROČILA 11.30 VAŠE ZADEVE 13.00 TV DNEVNIK, VREME 14.00 SCHWARZWALDSKA KLINIKA, naniz. 15.30 NOTRDAMSKI ZVONAR, posebna oddaja 16.15 FLASH 17.15 FLASH, VREME 19.50 GO-CART 20.30 TV DNEVNIK 20.50 TRG ITALIJA: VAŠE ZADEVE-VESEL BOŽIČ!, vodi Massimo Giletti 23.30 POROČILA, VREME 00.10 DANES V PARLAMENTU 00.15 Poročil som 40 milijonov žensk (1964), igra Fred McMurray 02.05 NOČNI SPORED

RETEQUATTRO

6.00 ČAROVNICA IZ LJUBEZNI 6.30 OTROK Z IMENOM JEZUS, ital. film 8.20 PRVI BOŽIČ V DRUŽINI, amer. film 10.30 NAJLEPŠE BOŽIČNE PESMI 10.30 OKUS PO KAVI 11.30 POROČILA 12.35 KOLO SREČE 13.30 POROČILA 14.15 BEGUNEC IN GOSPA, amer. film 15.30 ZABAVA ZATE, zabavna oddaja 17.45 CENA JE PRAVA 18.55 POROČILA 19.25 GAME BOAT, RISANKE 20.40 TELEMANIA, kviz 22.40 PRINC BOJEVNIK, amer. film 1.15 FIFA V ARENI, ital. film 22.55 DRUGAČNA ZDRAVILA 3.10 HARDCASTLE IN MC CORMICK 4.00 NIKOLI NE REČI DA 5.10 KARIBI

ITALIA 1

6.10 VELIKA MALA NELL 6.40 JUTRANJI CIAO, CIAO 9.15 HIGHLANDER 10.20 WILLIE WONAK IN TOVARNA ČOKOLADE, amer. film 12.25 ODPRTI STUDIO 12.45 DELA IN HUDODELSTVA 12.50 ŠPORTNI STUDIO 13.00 RISANKE 15.00 MR. COOPER 16.30 DRAGI BOŽIČEK, amer. film 18.30 ODPRTI STUDIO 18.55 ŠPORTNI STUDIO 19.00 ZVEZDNE STEZE 20.00 HAPPY DAYS 20.30 NASLANJAČ ZA DVA, amer. film 22.30 VOHUNI KOT MIDVA, amer. film 0.45 MEDVEDOVA PUSTOLOVŠČINA, amer. film 2.45 MEČ ORLEANSOV, franc. film

CANALE 5

6.00 PRVA STRAN 9.00 BOŽIČNI EVANGELIJ 9.30 MEDVED, amer. film 11.30 FORUM 13.00 POROČILA 13.25 POPOLDANSKA ZABAVA 16.15 KNJIGA PRAVLJIC, amer. film 18.15 SREČEN BOŽIČ GOSPOD BEAN 19.00 ZATEGNI IN POPUSTI 20.00 POROČILA 20.30 TO JE NOVICA 20.50 FANTAGHIRO 22.45 POROČILA 23.15 ČUDEŽ NA OSMI ULICI, amer. film 0.30 POROČILA 1.45 TO JE NOVICA 2.00 TATOVI KOLES, ital. film

HRVAŠKA 1

08.30 POROČILA 08.35 IZOBRAŽEVALNI PROGRAM 09.55 POROČILA 10.00 MAŠA, prenos iz zagrebške katedrale 11.30 DNEVNIK 11.45 BOŽIČNE PESMI 11.55 RIM: Urbi et orbi, prenos 12.30 SLIČICA 12.40 BOŽIČNI KONCERT V ASSISIJU 13.45 PROGRAM ZA OTROKE IN MLADINO 17.20 POROČILA 17.25 SNEŽKO SNEŽAK, risanka 17.50 HRVAŠKE BOŽIČNE PESMI 18.00 KOLO SREČE 18.35 DOKUMENTARNO FOLKLORNA ODDAJA 19.10 HRVAŠKI POMNIKI 20.15 BOŽIČNI KONCERT 22.05 ČESTITKA 22.15 POROČILA 22.25 JOSIP: serija 00.00 ČESTITKA 00.10 BOŽIČ GOSPODA SCROOGEA, ameriški film

HRVAŠKA 2

10.15 TV KOLEDAR 10.25 ZGODBA O KAVBOJU ANGELU, ameriški film 11.55 MALI BOBNAR, risani film 12.25 MOJA DRAGA GOSPA, ameriški film 15.15 BOŽIČNI KONCERT, posnetek iz Milana 16.30 SMOGOVCI, otroška serija 17.00 JOSIP, serija 18.35 HUGO, tv igrica 19.05 DIVJE SRCE, serija 19.30 DNEVNIK 20.20 NAZAJ V PRIHODNOST, ameriški film 22.20 BOŽIČ V DRUŽINI CABAILLE 23.20 SPOMENI SHERLOCKA HOLMESA, serija

TV 5

6.00 JUTRANJI PROGRAM 12.35 FRANCOSKI DNEVNIK 13.00 PARIŠKE LUČI 13.30 DEŽELA SMEHA 16.00 DNEVNIK TV 5 16.15 DOPISOVANJE 16.30 BOŽIČNI SPORED 18.00 VPRAŠANJA ZA ŠAMPIONA 18.25 VELIKA IGRA TV 5 18.30 DNEVNIK TV 5 19.00 PARIŠKE LUČI 19.25 VREME 19.30 ŠVICARSKI DNEVNIK 20.00 SANJE NISO POTREBNE 21.00 HUMORISTIČNA ODDAJA 21.55 VREME 22.00 FRANCOSKI DNEVNIK 22.35 POLJUBI IZ AMERIKE 23.30 DOKUMENTARNA ODDAJA: Lov s sokoli 0.30 NOČNI PROGRAM

TNT

TEMA: FILMI HUMPHREY BOGARTA 22.00 CASABLANCA, drama, 1942, v glavnih vlogah: Humphrey Bogart, Ingrid Bergmann 23.50 BACALL O BOGARTU, dokumentarna oddaja 01.25 ANGELI Z UMAZANIMI OBRAZI, gangsterski film, 1938, v glavni vlogi: James Cagney 03.10 VRNITEV DR. X, ameriški film, 1939, igra: Humphrey Bogart 04.20 ČRNA LEGIJA, ameriški film, 1936, v glavni vlogi: Humphrey Bogart

DISCOVERY

17.00 RIBIŠKE DOGODIVŠČINE REXA HUNTA 17.30 ROADSHOW, oddaja o avtomobilizmu 18.00 ČASOVNI POPOTNIKI 18.30 TERRA X: GORSKI DEMONI 19.00 D

SREDA, 25.12.'96

SLOVENIJA 1

7.50 VIDEOSTRANI
8.00 OTROŠKI PROGRAM
8.00 M. C. MACHADO: STRAHEC PLUFFF, OTROŠKA GLEDALIŠKA PREDSTAVA, 1/3
8.15 RISANKA
8.20 S KAZINO DO NOVIH PLESNIH KORAKOV, 1. ODDAJA
8.40 BOŽIČNIK – JASLICE IZ TESTA
8.55 PO SVETU NAJ GRE PESEM
9.55 PRENOS BOGOSLUŽJA IZ KRIŽEVCEV
11.00 OTROŠKI PROGRAM: JAKE IN BEN, KANADSKA NADALJEVANKA, 1/13
11.55 URBI ET ORBI, BOŽIČNA POSLANICA IN POZDRAV PAPEŽA JANEZA PAVLA II., PRENOS S TRGA SV. PETRA V RIMU
12.30 NAŠA PESEM '95, PONOVITEV: MEŠANI PEVSKI ZBOR SVOBODA, ŠOŠTANJ
13.00 POROČILA
13.05 KOLO SREČE, PONOVITEV TV IGRICE
13.35 ZGODBE IZ PRAZNIČNE ŠKOLJKE
14.15 DLAN V DLAN, PONOVITEV
14.30 WILLY, AMERIŠKI FILM (VPS 14.30)
16.20 LJUDJE IN ZEMLJA, PONOVITEV
17.00 TV DNEVNIK 1
17.10 OTROŠKI PROGRAM: SKRIVNOSTI KAPITANOVEGA DNEVNIKA, GLASBENO PLESNA PRAVLJICA
18.00 PO SLOVENIJI
18.30 RISANKA
18.40 OTROKOM ZA PRAZNIKE, 10. ODDAJA
18.50 KOLO SREČE, TV IGRICA
19.30 TV DNEVNIK 2, VREME
19.50 ŠPORT
20.00 JAKOB, KOPRODUKCIJSKI FILM (VPS 20.00)
21.30 LE SPOMIN ..., DOKUMENTARNI FILM (VPS 21.30)
22.20 VČERAJ, DANES, JUTRI
22.30 TV DNEVNIK 3, VREME (VPS 22.30)
22.50 ŠPORT
23.00 S O V A
23.00 UMOR, JE NAPISALA, AMERIŠKA NANIZANKA, 20/22 (VPS 23.00)
23.45 CAROLINE V VELEMESTU, PONOVITEV 9. EPIZODE AMERIŠKE NANIZANKE
0.05 TV JUTRI, VIDEOSTRANI

SLOVENIJA 2

9.00 EURONEWS
10.05 LETEČA UČILNICA, NEMŠKI FILM (VPS 10.05)
11.35 TEDENSKI IZBOR
11.35 PRISLUHNIMO TIŠINI
12.05 VODNARČEK, POJOČI PES, NEMŠKI FILM
13.40 HOMO TURISTICUS, ODDAJA O TURIZMU
14.10 SVET POROČA
14.40 V SLOGI JE MOČ, AMERIŠKA NANIZANKA, 10/50
15.05 UMOR 1. STOPNJE, AMERIŠKA NADALJEVANKA, 9/23
15.50 SOVA: V FROSTOVEM SLOGU, 3., ZADNJA EPIZODA ANGLEŠKE NANIZANKE
17.35 KARINA IN ARI, 9. EPIZODA FRANCOSKE NANIZANKE (VPS 17.35)
18.00 SLOVENSKI BOŽIČ V RIMU, PONOVITEV
19.00 CAROLINE V VELEMESTU, AMERIŠKA NANIZANKA, 9/24 (VPS 19.00)
19.25 VČERAJ, DANES, JUTRI
19.30 V SLOGI JE MOČ, AVSTRALSKA NANIZANKA, 11/50 (VPS 19.30)
20.00 PESEM PTIC TRNOVK, AVSTRALSKA NADALJEVANKA, 4/10 (VPS 20.00)
20.50 BOŽIČNI KONCERT IZ MILANSKE SCALE (VPS 20.50)
21.55 POTEPUHOV BOŽIČ, AMERIŠKI FILM (VPS 21.55)
23.30 ALICA, EVROPSKI KULTURNI MAGAZIN (VPS 23.30)
0.00 P. I. ČAJKOVSKI: HRESTAČ, BALET SNG MARIBOR (VPS 00.00)

POP tv

8.00 ŽLAHTA (FOLKS, ponovitev filma)
10.00 SANTA BARBARA (SANTA BARBARA, ponovitev)
11.00 TORVILL & DEAN, drsanje, ponovitev
12.00 POP KVIZ, ponovitev
12.30 M.A.S.H. (M.A.S.H., ponovitev)
13.00 RADOVEDNA NANCY (NANCY DREW, ponovitev)
13.30 NEWYORŠKA POLICIJA (NYPD BLUE, ponovitev)
14.30 OGRAJE NAŠEGA MESTA (PICKET FENCES, ponovitev)
15.30 POP 30 16.00 MULCI! (SAVED BY THE BELL, nanizanka)
16.30 SANTA BARBARA (SANTA BARBARA, nadaljevanka)
17.30 OBALNA STRAŽA (BAYWATCH, nanizanka)
18.30 POP KVIZ 19.00 NA ZDRAVJE! (CHEERS, nanizanka)
19.30 24 UR
20.00 PARADA ZVEZD: BINGO (BINGO, film)
22.00 M.A.S.H. (M.A.S.H., nanizanka)
22.30 GLAVNI KUHAR – Puran v pečici (CHEF! – Xmas Special, angleška komedija)
23.00 NEVARNI HAVAJI (ONE WEST WAIKIKI, nanizanka)
0.00 TAJNA SLUŽBA (SECRET SERVICE, nanizanka)
1.00 G. IN GA. BRIDGE (MR. AND MRS. BRIDGE, film)
3.00 24 UR, ponovitev

KANAL A

07.00 VIDEOSTRANI
08.00 TV PRODAJA
08.20 VIDEOSTRANI
09.00 TV PRODAJA
09.20 VIDEOSTRANI
10.10 RISANKE
10.35 RAJSKA OBALA, ponovitev 27. dela
11.05 OPRAH SHOW, ponovitev 27. dela
11.50 LALO LALO, ponovitev 23. dela
12.20 OČKA MAJOR, ponovitev 27. dela
12.45 NORA HIŠA, ponovitev 27. dela
13.10 COOPERJEVA DRUŠČINA, ponovitev 27. dela
13.35 PRINC Z BEL AIRA, ponovitev 27. dela
14.00 BERGERAC, ponovitev 6. dela
15.00 RDEČE MORJE, dokumentarna oddaja
15.35 MALDIVI, dokumentarna oddaja
16.00 OPRAH SHOW: ALKOHOLIZEM V DRUŽINI, 28. del
16.50 DRZNI IN LEPI, ponovitev 28. dela nadaljevanke
17.15 DRZNI IN LEPI, 29. del nadaljevanke
17.45 RAJSKA OBALA, 28. del nadaljevanke
18.10 OČKA MAJOR, 28. del nanizanke
18.40 NORA HIŠA, 28. del nanizanke
19.05 DRUŽINSKE ZADEVE, 28. del nanizanke
19.35 COOPERJEVA DRUŠČINA, 28. del nanizanke
20.00 PRINC Z BEL AIRA, 28. del nanizanke
20.30 OSUMLJENI, 6. del nanizanke
21.20 KLIC DOLŽNOSTI, 5. del nanizanke
22.10 SMITH IN JONES, 11. del nanizanke
22.45 LALO LALO, 24. del nanizanke
23.15 VOJAK NAJ BO, 6. del nanizanke
00.10 SAMOTNE SLEDI, dokumentarna oddaja
00.55 TV PRODAJA
01.15 VIDEOSTRANI

VTV Kanal 52

09.00 DOBRO JUTRO, informativno-razvedrilna oddaja
09.45 542.VTV MAGAZIN, ponovitev
10.05 EPP / VABIMO K OGLEDU
10.10 VERA JE DAR, pogovor s škofom dr. FRANCEM KRAMBERGERJEM
11.10 POJTE NOTER V HIŠO K NAM O PRAZNOVANJU BOŽIČA, dokumentarni zapis
11.40 BOŽIČNI KONCERT MPZ GLASBENE ŠOLE VELENJE
12.10 DRŽI SE, KOLUMBI, ponovitev filma
13.40 VIDEOSTRANI
18.55 NAJ SPOT DNEVA
19.00 Otroški program: RISANKE
19.30 TV IZLOŽBA
19.40 OBVESTILA
20.00 EPP / VABIMO K OGLEDU
20.05 POT V AVONLEA, nadaljevanka
20.55 BOŽIČNE PESMI CITRARKE TANJE ZAJC ZUPAN
21.10 POT V BETLEHEM, dokumentarni zapis
21.30 GOST ODDAJE DOBRO JUTRO
22.05 VIDEOTOP
23.05 HOROSKOP
23.10 VIDEOSTRANI DO 00.00

CATV * * *

19.55 TV NAPOVEDNIK
20.00 RISANKA
20.20 CELJE DANES
20.30 REZERVIRAN ČAS ZA ŠPORTNI PRENOS
21.30 VIDEO STRANI.

TV 3

09.00 MARIANNE – 3. del otroške serije
09.30 SVETI VEČER NA TV3 – ponovitev 1.dela
10.30 PRENOS MAŠE IN ANGELUSA IZ VATIKANA
13.00 TAM KJER REKE TEČEJO SEVERNO – film
14.40 DRUŽINSKI STUDIO Božične pesmi Sveta noč, risanka
18.00 POT V AVONLEO – 42. del
19.00 TV DNEVNIK
19.15 KLICAJ DNEVA
19.30 TV PRODAJA / VIDEOSTRANI
20.00 KVIZ TV3ZNA – FINALE
21.30 NAILS – film
23.10 TV DNEVNIK
23.30 ŠANK ROCK – KONCERT
00.20 TV PRODAJA / VIDEOSTRANI
00.50 VIDEO KOLAŽ

KOPER

15.00 EURONEWS 16.10 ALPE JADRAN 16.30 POGOVORIMO SE O' 17.00 RISANKE 17.30 VESOLJE JE' – posebna oddaja o smrekah 18.00 PROGRAM V SLOVENSKEM JEZIKU MLADINSKA ODDAJA 18.45 PRIMORSKA KRONIKA 19.00 VSE DANES – TV DNEVNIK 19.30 HUCKLEBERRY FINN – risanke 19.45 BOŽIČ S CLUBOM PETRA PANA 20.30 FESTIVAL OTROŠKIH PESMI – 30 let uspehov 22.00 VSE DANES – TV DNEVNIK 22.15 SIROTE – italijanski film, režija: Mario Mattoli, igrata: Totò, Carlo Campanini VSE DANES – TV DNEVNIK, ponovitev

SKY NEWS

07.00 DOBRO JUTRO 10.30 KAM NA POČITNICE 11.30 ABC NOČNA LINIJA 12.30 SUPER MODELI 14.30 MEDNARODNI LETNI PREGLED 15.30 CBS JUTRANJA POROČILA 16.30 NOVICE 17.30 LETNI PREGLED V VELIKI BRITANIJI 18.00 V ŽIVO OB PETIH 19.30 SUPER MODELI 20.30 ŠPORTNA LINIJA 21.30 MEDNARODNI LETNI PREGLED 00.30 VEČERNA POROČILA 01.30 ABC NOČNE NOVICE 02.30 SUPER MODELI 03.30 POSLOVNA POROČILA 04.30 NOVICE 06.30 ABC VEČERNE NOVICE

BBC WORLD

14.00 BBC WORLD novice 14.15 POSLOVNE novice 14.30 POROČILA IZ AZIJE 15.30 MODNA REVIJA, oddaja o modnih trendih 16.00 DNEVNE novice 16.05 DOKUMENTARNA ODDAJA 17.00 BBC WORLD novice 17.30 JUTRIŠNJI SVET 18.00 BBC WORLD novice 18.30 POČITNICE, turistična oddaja 19.00 SVET DANES 21.00 DNEVNE novice 21.05 OD POLA DO POLA, dokumentarna oddaja 22.00 BBC WORLD novice, vreme 22.30 V PRVI PRESTAVI, oddaja o avtomobilizmu 23.00 BBC WORLD novice 01.00 BBC WORLD novice

VOX

06.50 NEPOSREDNO, reklame 07.00 DOMINION, reklame 07.20 ŠUM ZLATA, am. nemi film 08.45 TRGOVINSKE POLJCE, reklame 09.15 PRIMO BABY, kanad. film 11.10 PISMO BOŽIČKU, am. film 12.50 KRALJ VROČIH RITMOV, am. film 14.45 CIRKUS, am. nemi film 16.10 BOŽIČ V GOZDOVIH, avstral. film 17.45 RADIJSKI DNEVI, am. film 19.15 SPECIALNA ODDAJA 20.15 TESS, fran.-angl. film 23.15 SESTRA, SESTRA, am. film 00.50 DRAKULINE ŠKARJE, angl. film 02.35 OKROG RDEČEGA MORJA

PRO 7

05.50 HIŠICA V PRERIJI 06.35 RISANKE 08.10 ALVIN IN VEVERICE 08.35 PUSTOLOVŠČINA TINY TOON 08.55 SVETI VEČER Z JEFFREYEM 09.45 NEMIR V ZAČARANEM GOZDU, am.-jugosl. risanka 11.05 ZGODBE O LISICI V ZIMI 11.25 TOM IN JERRY 11.55 TOM IN JERRY; LAVA – LAVA 12.25 PRIJATELJA SE POTEPETA, kanad. pust. film 14.05 INDIJANSKI SKAVT, am. pust. film 16.00 ŠTIRJE KRALJIČINI NEPRIDIPRAVI, panam.-fran. pust. film 17.50 SINDBAD – GOSPODAR SEDMIH MORIJ, am. – ital. pust. film, 1986 – igrajo: Lou Ferrigno, John Steiner, Leo Gullotta, Teagan Clive, Hartuhiko Yamanouchi, Enio Girolami 19.30 POROČILA 19.35 WALLACE IN GROMIT 20.15 SVOBODNI WILLY, am. pust. film 22.20 ROOKIE, am. akc. film 00.20 IZPLAČILO, am. akc. film 02.10 FOCUS – TV 03.00 NOČ Z ARABELLO 03.50 "2 PROTI 2"

SAT 1

06.20 NIKAKRŠNI ANGELI NISMO 08.05 MONTANA 08.30 KUNG FU 09.25 VELIKA DOLINA 10.20 USTRELI NAZAJ, COWBOY, am. western, 1958 – igrajo:Don Murray, Diane Varsi, Dennis Hopper, Chill Willis, R.G.Armstrong, Jay C. Flippen, Ken Scott 12.00 MARIANDI, 13.35 KARAVANA JUNAŠKIH, am. fant. film, 1984 – igrajo: Eric Walker, Warwick Davis, Fionnula Flanagan, Guy Boné, Dan Frischman, Aubree Miller 15.20 MOŽ IZ DIVJINE 17.05 BOŽIČNO PRAZNOVANJE Z OMEJITVAMI 18.55 POROČILA 19.00 KREMEN V VZHODNI AFRIKI 20.00 KEVIN – SAM V NEW YORKU 22.40 MOŽ ZA DOLOČENE URE 00.40 SMRTONOSNE IGRE – SAM PROTI BOŽIČKU 02.20 MOŽ ZA DOLOČENE URICE; PREGLED PROGRAMA 04.15 KUNG FU 05.05 MOŽ V DIVJINI

RTL

05.50 TRIJE MALI DUHOVI 06.15 JENNYJINA TAJNA MISIJA 06.30 POROČILA 07.10 SCOOBY DOO 07.55 SCOOBY DOO 08.35 ALICA V ČUDEŽNI DEŽELI 10.30 ZLATA DEKLETA 11.10 POŠAST, POJDI DOMOV!, am. kom. 11.55 CANTERVILLSKI DUH, am. f. 13.30 AZTEŠKI ZAKLAD, nem.-franc. f. 15.10 BUDDY LOVI LE VELIKE RIBE, ital. kom. 16.55 BOSONOG V AFRIKI, ital. kom. 18.45 POROČILA 19.10 RUDYJEV DOPUSTNIŠKI SHOW 20.15 DOSJEJI, am. srh. 23.00 TRDNJAVA, am. akcij. f. 00.30 CYBER TRACKER,am. znanstv.-fant. f. 01.55 L. A. MACHINE 02.45 L. A. MACHINE 03.30 L .A. MACHINE 04.15 L. A. MACHINE 05.00 RISANKA

RTL 2

05.55 NAJBOLJŠI PAR NOG,britanski film 07.30 NOEL, ponovitev 07.50 PELLE BREZ REPA, risan-

RUN, ameriški film 03.30 SPENSER, ponovitev 05.00 NOVICE IZ SVETA

KABEL 1

05.55 BONANZA, ponovitev 06.40 CHIPS, ponovitev 07.30 HEJ, OČKA!, ponovitev 07.55 LJUBIMEC Z DVEMA DAMAMA, ponovitev 08.25 RISANKE 11.10 ZALJUBLJEN V ČAROVNICO, ponovitev 11.40 HEJ, OČKA!, nanizanka 12.05 WINETOU II., ponovitev 13.40 MANNIX, nanizanka 14.30 HAVAJI 5-0, nanizanka 15.20 KADEČI SE KOLTI, nanizanka 16.10 BONANZA, nanizanka 17.00 CHIPS, nanizanka 17.55 LJUBIMEC Z DVEMA DAMAMA, nanizanka 18.20 ZALJUBLJEN V ČAROVNICO, nanizanka 18.45 POLNA KLETKA JUNAKOV, nanizanka 19.15 M.A.S.H., nanizanka 19.45 KDO JE TUKAJ GOSPODAR? 20.15 HUNTER, nanizanka 21.05 PROFESIONALCI, nanizanka 22.05 T. J. HOOKER, nanizanka 23.05 ZAKON ULICE, nanizanka 23.55 PROFESIONALCI, ponovitev 00.55 POLICIJSKI ŠEF, ponovitev 01.45 MANNIX, ponovitev 02.30 HAVAJI 5 – O, ponovitev 03.20 POLNA KLETKA JUNAKOV, ponovitev 03.45 M.A.S.H., ponovitev 04.10 GOSPOD ED, nanizanka 04.30 POŠAST V GROBNICI, am. znan.-fant. f.

NBC

06.00 JUTRANJI PROGRAM 06.30 EVROPA 2.000 07.00 DANES 07.30 POROČILA 08.15 FT POSLOVNA POROČILA 09.00 SQUAWK BOX 10.00 EVROPSKO DENARNO KOLO 14.30 SQUAWK BOX 16.00 SITE 17.00 NATIONAL GEOGRAPHIC 18.00 MODNI DOSJE 18.30 VSTOPNICA 19.00 SHOW SELINE SCOTT 20.00 DATELINE 21.00 ŠPORT NA NBC 22.00 NOCOJŠNJI SHOW, izbor 23.00 POZNO PONOČI, vodi Conan O'Brien 00.00 KASNEJE, vodi Greg Kinnear 00.30 NBC NOČNA POROČILA 01.00 NOCOJŠNJI SHOW 02.00 INTERNIGHT 03.00 SHOW SELINE SCOTT 04.00 VSTOPNICA 04.30 GOVORIMO O JAZZU 05.00 SHOW SELINE SCOTT

ZDF

05.30 JUTRANJI PREGLED 05.30 SKUPNI PROGRAM Z ARD 09.00 DANES 09.05 ODDAJA O ŽIVALIH 9.20 FANTAZIJSKA POTOVANJA, KANAD.FILM 10.03 NOVO PO SVETU 10.45 NEMŠKO PRAVO 11.00 DNEVNE VESTI Z BORZE 11.04 MAJHNO GNEZDECE 11.55 PIKA NOGAVIČKA 12.45 RISANKE 12.55 BOŽIČ PRIHAJA 13.00 OPOLDANSKI MAGAZIN 13.45 DVE MLADIKI, NEM. FILM 14.10 O BOŽIČU 14.15 NOVE DOGODIVŠČINE BLACK BEAUTYJA 15.00 IOGO 15.10 OSTRŽEK 15.35 DANES' 15.40 POŠTE NI VEČ, NEM. FILM 16.05 ZATOČIŠČE ZA ŽIVALI 17.00 POROČILA, ŠPORT, VREME 17.15 POPOLDANSKI MAGAZIN 17.50 STAREC, nem. dalj. 18.20 DOBER VEČER 19.00 DANES 19.20 VREME 19.25 NAŠ UČITELJ, DR. SPECHT 21.15 SKRITA KAMERA 21.45 POROČILA 22.15 PONEDELJSKI KINO: SMRTNONOSNI POGLED, AM.FILM 23.55 POROČILA 00.10 NOČNI EKSPRES, SATIE IN SUZANNA 01.10 HUDIČ PLEŠE V POLNOČ, ANGL. FILM 02.45 PRED TRIDESETIMI LETI, ZLATI SNEG 03.00 DANES 04.55 ZUNANJEPOLITIČNI PREGLED

MTV

6.00 ZBUDI SE 9.00 JUTRANJI MIKS 12.00 NAJVEČJE USPEŠNICE 13.00 AMERIŠKI TOP 20 14.00 GLASBA NON STOP 16.00 IZBERI MTV 17.00 HAPPY HOUR 18.00 KOLESA 18.30 POKLIČI MTV 19.00 VROČI MTV 19.30 MICHAEL JACKSON V ČRNO-BELEM 20.00 BRITANSKA HIT LISTA 21.00 STYLISSIMO 21.30 RESNIČNI SVET 5 22.00 SINGLED OUT 22.30 MTV LJUBEZEN 23.30 BEAVIS IN BUTTHEAD 0.00 PRI RED HOT CHILI PEPPERS DOMA 1.00 CHILI MIKS 2.00 NOČNI VIDEO

3 SAT

09.45 OBZORNIK 10.30 NOČNI KLUB, Druga kariera 12.30 PRODAJALEC IGRAČ, dok. f. 13.00 NIHČE NI POPOLN 14.00 ZVENEČA AVSTRIJA 15.00 KLUB ZA STAREJŠE 15.45 SREDINA SVETA, Krožjarji v Jeruzalemu 16.30 PUSTOLOVŠČINA V VESOLJU, Sigmund Jähn 17.00 SLIKE IZ AVSTRIJE 17.45 MAGAZIN ZA ODKRITELJE 18.15 MINI ZIB 18.25 ARABELA 18.53 ŠPANČEK, ZASPANČEK 19.20 ZAKRITI SLEDOVI, Portret slikarke Käthe Loewenthal 20.15 OTROCI, PREPUŠČENI SAMIM SEBI, reportaža 21.30 HITEC 22.00 ČAS V SLIKI 22.25 NIHČE TE NE LJUBI TAKO KOT JAZ, Koncert Mafreda Kruga 23.40 DAME EDNA MEGASTAR, Božično praznovanje 00.20 NEPRISTRANSKI POGLEDI

EUROSPORT

8.30 ALPSKO SMUČANJE, posnetki 10.00 MOTOCIKLIZEM pregled sezone 12.00 ŠPORTNI MAGAZIN 12.30 OLIMPIJSKE IGRE, posnetki 14.00 ŠPORTNI MAGAZIN 15.00 ALPSKO SMUČANJE, posebna oddaja 17.00 AVTOMOBILIZEM, turistično prvenstvo 18.00 NOGOMET, legende svetovnih prvenstev 19.00 ŠPORTNI MAGAZIN 19.30 OLIMPIJSKE IGRE, posnetki 20.00 SVET HITROSTI, magazin 22.00 ŠPORTNI MAGAZIN 22.30 OLIMPIJSKE IGRE, posnetki 23.00 NOGOMET, evrogoli 0.00 GOLF

DSF

03.00 OLDTIMER 04.00 ACTION 05.00 NOGOMETNI MUNDIAL 05.30 AMERIŠKI NOGOMET 08.00 DOMINION, reklame 08.03 NOGOMETNI KVIZ 09.15 BILJARD, avstrijska tura 10.15 HATTRICK! DVOJNA PODAJA 11.15 MOTO ŠPORT 12.15 ZNOTRAJ NBA, magazin 13.15 NOGOMETNI KVIZ, veliki finale 14.00 ŠPORT PO SVETU 15.00 NORMALNO, magazin 15.30 ROKOMETKLUB EM 17.00 MOTO ŠPORT 18.00 NOGOMETNI KVIZ 18.45 AMERIŠKI NOGOMET 19.45 NOGOMETNI MUNDIAL 20.15 HATTRICK! 21.15 OFENZIVNO! INTERVJU 22.15 ŠPORTNA POROČILA 22.30 HATTRICK! 23.15 AMERIŠKI NOGOMET 00.15 NORMALNO, magazin 00.45 NEPOSREDNO, reklame 01.15 STUNT TEAM 02.00 KLASIČNI AVTOMOBILI

ORF 1

06.00 MINI-ZIB 06.05 RISANKA 06.30 VRABEC VILI, madž. risani f. 08.05 DISNEYJEV FESTIVAL 09.00 VSI POD ENO STREHO 09.25 KALIFORNIJSKA GIMNAZIJA 09.50 A-TEAM 10.30 RAČUNALNIK JE NOSIL COPATE ZA TENIS 12.05 VIKING VIKI 12.30 BENJAMIN BLOMCHEN IN BOŽIČEK, nem. risani f. 13.20 SMRKCI 13.35 AM DAM DES 13.55 TOM IN JERY 14.20 NAZAJ V PRIHODNOST 14.50 JENNYJINO SKRIVNO POSLANSTVO 15.45 VESOLJSKA LADJA ENTERPRISE 16.30 A-TEAM 17.15 VSI POD ENO STREHO 17.40 KDO JE TUKAJ GOSPODAR? 18.05 POLNA HIŠA 18.30 POSLUŠAJ, KDO TAM RAZBIJA! 19.00 ZA MESECEM TAKOJ NA LEVO 19.30 ČAS V SLIKI 20.15 TRIJE MOŠKI IN ZIBELKA, am. kom. 22.05 NA ŽAREČEM LEDU, am. akc. f. 23.40 ČAS V SLIKI 23.45 HARDBALL IN GOMEZ, am. krim. kom. 01.10 BEG ZMAJEVE KRALJICE, am. krim. kom. 02.40 ČAS V SLIKI 03.10 SCHIEJOK VSAK DAN 04.10 DOBRODOŠLA, AVSTRIJA!

ORF 2

09.05 BOŽIČ V EVROPI 10.35 BOŽIČNE PESMI IZ AVSTRIJE 11.10 KO SEM ŠEL ISKAT BOŽIČNO VESELJE 12.00 ČAS V SLIKI 12.05 ŠILING 12.35 MILJONSKO KOLO 13.00 ČAS V SLIKI 13.10 ORIENTACIJA 13.40 KALIFORNIJSKI KLAN 14.25 MOST ČEZ MOZELO 15.15 BOGAT IN LEP 16.00 SCHIEJOK VSAK DAN 17.00 ČAS V SLIKI 17.05 DOBRODOŠLA, AVSTRIJA! 19.00 AVSTRIJA DANES 19.30 ČAS V SLIKI 20.00 NEPRISTRANSKI POGLEDI 20.15 TV SAGA II. 22.00 ČAS V SLIKI 22.30 KULTURNO SREČANJE 01.30 NEPRISTRANSKI POGLEDI 01.35 KALIFORNIJSKI KLAN 02.20 MOST ČEZ MOZELO 03.10 NA ŽAREČEM LEDU 04.45 DOTIK VENERE, am. mjuzikl

MADŽARSKA 1

06.30 VAŠKA TV 07.00 SONČNI VZHOD, magazin 09.00 POROČILA 09.10 ŠPORTNA AKADEMIJA, serija 09.35 DOPOLDNE, magazin 11.00 DISNEYJEVE RISANKE 12.00 ZVON, POROČILA, VREME 12.05 POSEL 12.25 TELEPAKK 13.05 NEZREL, serija 13.35 POP 13.45 NARODNOSTNE ODDAJE 15.00 POROČILA 15.10 REPETA, za šolarje 16.00 POROČILA 16.30 ANGLEŠKO PODEŽELJE, serija 17.00 VKLOPI, za otroke 17.30 POMAGAČ 18.00 O VERI 18.10 BEGAVČKI 18.15 POSEL 18.30 KVIZ 19.00 PRAVLJICA 19.15 AŽURNO, avtomobili 19.30 DNEVNIK 20.20 MUHASTI LETNI ČASI, zabavni magazin 21.15 DEKLAMACIJA 21.20 PANORAMA, svetovna politika 21.55 ŽRTVOVANJE, švedsko-francoski film 00.20 DNEVNIK MTV in BBC

MADŽARSKA 2

14.25 NAPOVED PROGRAMA 14.30 ZEMELJSKI MADŽARI 15.00 DREHSCHEIBE EUROPA, magazin 15.30 BEGAVČKI, po sledeh izginulih otrok 15.50 POTEPANJE PO DEŽELI DOMAČI 16.25 BČKEFFI-STORI, 2. del 17.55 VREME 18.00 REGIONALNI DNEVNIKI 18.15 ZNANSTVENI POROČEVALEC 18.45 TELEŠPORT 19.00 LJUBEZEN DO BLIŽNJEGA 21.00 DNEVNIK 21.10 POLICIJSKA POROČILA 21.15 TELESREČA, igra na srečo 21.45 KULTURNI PREGLED 22.00 OBJEKTIV, pregled vesti in dogodkov 22.25 VREME 22.45 KISIMBIS 23.35 DRUŽINA SZERVANSZKY, glasbeni dok. film

RAI UNO

6.00 EURONEWS 6.30 POROČILA 6.45 JUTRANJI SPORED 9.00 POROČILA 10.40 BOŽIČNI FILM 11.30 POROČILA 11.35 RISANKE 12.25 VREME 12.30 FLASH 12.35 ŽENSKA VRAČ, nanizanka, igra Jane Seymour 13.30 TV DNEVNIK, EKONOMIJA 15.00 SEDEM DNI V PARLAMENTU 15.30 RISANKE 15.40 ZORRO, nanizanka 18.00 POROČILA 18.10 ITALLIA ZVEČER 18.50 LUNAPARK, vodi Anna Falchi 19.35 TV DNEVNIK, VREME, ŠPORT 20.35 DEJSTVO, vodi Enzo Biagi 20.50 Širiniolni beg (1992), igrata Robert Hays in Kim Griest 22.20 Sabrina (1954), igrajo Audrey Hepburn, Humphrey Bogart in William Holden 0.25 POROČILA 0.50 HOROSKOP, VREME 0.55 VEDETI 1.00 POTIHOMA 1.40 NOČNI SPORED

RAI DUE

07.00 RISANKE 09.05 BLOSSOM, nanizanka 11.00 MEDICINA 11.15 POROČILA 11.30 VAŠE ZADEVE 13.00 TV DNEVNIK, VREME 14.00 SCHWARZWALDSKA KLINIKA, nanir. 14.45 VČERAJ, DANES... IN JUTRI 16.15 FLASH 17.15 FLASH, VREME, ŠPORT 18.55 WOLFF – POLICAJ V BERLINU, nanir. 19.50 GO-CART 20.30 TV DNEVNIK 20.50 INŠPEKTOR DERRICK, nanir. 23.00 UMETNOST 23.30 POROČILA, VREME 00.10 DANES V PARLAMENTU 00.20 ŠPORT 00.55 DOBIMO SE V KINU 01.00 Matadorka (1947), igra Ester Williams 02.50 NOČNI SPORED

RETEQUATTRO

6.30 TATOVI BODOČNOSTI, ital. film 8.50 CASSANDRA 10.00 CIGANKA 10.30 OKUS PO KAVI 11.30 POROČILA 11.45 KRILA USODE 12.30 KOLO SREČE 13.30 POROČILA 14.15 STEZE 15.30 KRALJ IN JAZ, amer. film 17.45 CENA JE PRAVA 18.55 POROČILA 19.25 GAME BOAT, RISANKE 20.40 MALI MOZARTI, vodi Mike Bongiorno 22.40 PUSTOLOVŠČINE KAPITANA HORNBLOWERJA, amer. film 1.05 NOČNA POROČILA 1.25 OBOROŽIMO SE IN POJDIMO, ital. film 3.10 DRUGAČNA ZDRAVILA' 4.00 HARDCASTLE IN MC CROMICK 5.10 KARIBI

ITALIA 1

6.10 VELIKA MALA NELL 6.40 JUTRANJI CIAO, CIAO 9.15 HIGHLANDER 10.20 HERKULES 12.25 ODPRTI STUDIO 12.45 DELA IN HUDODELSTVA 12.50 ŠPORTNI STUDIO 13.00 RISANKE 15.00 MR. COOPER 16.30 SORODNIKI IN SAME TEŽAVE 17.30 FLASH 18.30 ODPRTI STUDIO 18.50 ŠPORTNI STUDIO 19.00 ZVEZDNE STEZE 20.00 HAPPY DAYS 20.30 DVOJČKA, amer. film 22.30 NIKOLI NE RECI GOL PONEDELJKA 0.15 DELA IN HUDODELSTVA 0.30 MACGYVER, amer. film 2.45 ŠEST ŽANDARJEV NA BEGU, ital. film

CANALE 5

6.00 PRVA STRAN 8.45 ADDAMSOVI 11.30 FORUM, vodi Rita Dalla Chiesa 13.00 POROČILA 13.25 DNEVNE NERODNOSTI 13.40 BEAUTIFUL 13.55 OKSANA, MALA ZMAGOVALKA, amer. film 16.00 OTROŠKA ODDAJA Z RISANKAMI 18.15 NORMA IN FELICE 18.45 ZATEGNI IN POPUSTI 20.00 POROČILA 20.30 TO JE NOVICA 20.50 FANTAGHIRO 22.45 POROČILA 23.15 SHOW MAURIZIA COSTANZA 0.00 POROČILA 0.15 SHOW MAURIZIA COSTANZA 1.30 DNEVNE NERODNOSTI 1.45 TO JE NOVICA 2.00 POROČILA

HRVAŠKA 1

10.00 POROČILA 10.05 IZOBRAŽEVALNI PROGRAM 11.30 PROGRAM ZA OTROKE IN MLADINO 12.00 DNEVNIK 12.20 LJUBEZENSKE ZVEZE, serija 13.05 SANTA BARBARA, serija 13.50 POROČILA 13.55 IZOBRAŽEVALNI PROGRAM 14.55 PROGRAM ZA OTROKE IN MLADINO 15.50 POROČILA 16.00 DOBER DAN, HRVAŠKA 16.55 GLASBENA KULTURA 17.25 GLAS DOMOVINE, dok. oddaja 17.55 KOLO SREČE 18.30 DOKUMENTARNA ODDAJA 19.10 HRVAŠKI POMNIKI 19.30 DNEVNIK 20.15 IZ DRAMSKEGA ALBUMA 21.35 Z NAMENOM IN RAZLOGOM: Dobitniki Nobelove nagrade 22.20 OPAZOVALNICE 22.50 MOČ DENARJA 23.00 FILMSKA NOČ S SEANOM CONNERYJEM 00.55 POROČILA

HRVAŠKA 2

12.50 TJ KOLEDAR 13.00 VIDIKON, gl. oddaja 13.45 ŠKRLATNO IN ČRNO, ameriški film 16.05 APLAVZ, PROSIM 17.00 MESTECE PEYTON 17.55 SMOGOVCI, otroška serija 18.25 RISANKA 18.35 HUGO, tv igrica 19.05 DIVJE SRCE, serija 19.30 DNEVNIK 20.20 PRIJATELJI, humor. serija 20.50 PETICA 22.05 BUDIMPEŠTA, dok. oddaja 22.55 ZAKLADNICA, glasbena oddaja

TV 5

6.00 JUTRANJI PROGRAM 12.35 FRANCOSKI DNEVNIK 13.00 PARIŠKE LUČI 13.30 POSEBNA ODDAJA: Eddy Mitchell 15.30 PIRAMIDA 16.00 DNEVNIK TV 5 16.15 DOBROTE 16.15 BIBI IN PRIJATELJI 17.00 FA SI LA 17.30 STUDIO GABRIEL 18.00 VPRAŠANJA ZA ŠAMPIONA 18.25 VELIKA IGRA TV 5 18.30 DNEVNIK TV 5 19.00 PARIŠKE LUČI 19.25 VREME 19.30 ŠVICARSKI DNEVNIK 20.00 THALASSA 21.00 STAVA, TOČKA 21.55 VREME 22.00 FRANCOSKI DNEVNIK 22.35 SVET JE VAŠ 0.00 ZASEBNI KONCERT 0.30 NOČNI PROGRAM

TNT

TEMA: MEŠANO 22.00 SEVER, SEVEROZAHOD, ameriška srhljivka, 1959, režija: Alfred Hitchcock, v glavni vlogi: Gary Grant 00.30 MGM: KO LEVI RJOVEJO, dokumentarna oddaja o treh velikanih filmske industrije: Metru, Goldwinu in Mayerju 02.30 ASFALTNA DŽUNGLA, akcijski film, 1950, v glavni vlogi Marilyn Monroe 04.30 ČUDEŽI ZA PRODAJO, ameriški film, 1939, v glavni vlogi: Robert Young

DISCOVERY

17.00 RIBIŠKE DOGODIVŠČINE REXA HUNTA 17.30 ROADSHOW, oddaja o avtomobilizmu 18.00 ČASOVNI POPOTNIKI: VRNITEV K NIČLI 18.30 TERRA X 19.00 DIVJE ŽIVALI: NEUKROČENA AFRIKA 20.00 NASLEDNJI KORAK 20.30 SKRIVNOSTNI SVET ARTHURJA C. CLARKA 21.00 VELIKI ZGODOVINSKI PREOBRATI 21.30 ČUDEŽI VREMENA 22.00 PIONIRJI 23.00 ZRAČNA MOČ 00.00 KRALJ HITROSTI 01.00 LOTUS ELISE 02.00 EKSTREMISTI 02.30 SPECIALNE ENOTE

SLASTNA DIŠEČA PIZZA

MOJ LOKAL V LAŠKEM

SLOVENIJA 1

9.00 VIDEOSTRANI
9.30 OTROŠKI PROGRAM
9.30 ZLATI PRAH: ZAKAJ JE MORJE SLANO
9.35 JAKEC IN ČAROBNA LUČKA, ANGLEŠKA RISANA SERIJA
9.45 TAM STOJI PA HLEVČEK
10.00 LETEČA COPATA, KANADSKI FILM (VPS 10.00)
11.35 VSI PSI GREDO V RAJ, PONOVITEV AMERIŠKEGA FILMA
13.00 POROČILA
13.05 TEDENSKI IZBOR
13.05 LINGO, TV IGRICA
13.35 MEDNARODNA OBZORJA: TUJCI V EVROPI
14.25 PODOBE NARAVE, KANADSKA POLJUDNOZNANSTVENA SERIJA, 4/13
14.50 KONEC VELIKIH POČITNIC, KOPRODUKCIJSKA NADALJEVANKA, 5/6
15.50 OBZORJA DUHA
16.20 MOSTOVI
17.00 TV DNEVNIK 1
17.10 OTROŠKI PROGRAM
17.10 PIKIJEV ČAROBNI BOŽIČ
17.40 BOŽIČNIK – JASLICE IZ TESTA
18.00 PO SLOVENIJI
18.30 RISANKA
18.40 OTROKOM ZA PRAZNIKE, 9. ODDAJA
18.50 KOLO SREČE, TV IGRICA
19.30 TV DNEVNIK 2, VREME
19.50 ŠPORT
20.00 DOKUMENTARNA ODDAJA (VPS 20.00)
20.55 SLOVENSKI BOŽIČ V RIMU (VPS 20.55)
21.55 VČERAJ, DANES, JUTRI
22.00 DAVOV SVET, PONOVITEV AMERIŠKE NANIZANKE, 22/25
22.30 TV DNEVNIK 3, VREME (VPS 22.30)
22.50 ŠPORT
22.55 HANNA IN ROCKY, ŠVICARSKA DRAMA (VPS 22.55)
23.50 POLNOČNICA, PRENOS Z VRANSKEGA
1.15 J. S. BACH: MAGNIFICAT (VPS 01.15)
1.50 TV JUTRI, VIDEOSTRANI

SLOVENIJA 2

9.00 EURONEWS
11.10 TEDENSKI IZBOR
11.10 OSMI DAN
11.40 BOJ ZA OBSTANEK, 9., ZADNJI DEL ANGLEŠKE POLJUDNOZNANSTVENE SERIJE
12.30 SLOVENSKI MAGAZIN
13.00 PRAZNIK VIOLIN, AMERIŠKI GLASBENI DOKUMENTAREC (VPS 13.00)
14.20 ZOOM, PONOVITEV
15.30 PUSTOLOVŠČINE IN ODKRITJA, ITALIJANSKA DOKUMENTARNA SERIJA, 21/26 (VPS 15.30)
16.00 TEDENSKI IZBOR
16.00 V SLOGI JE MOČ, AVSTRALSKA NANIZANKA, 9/50
16.25 ANGEL, VARUH MOJ, AMERIŠKE NANIZANKE, 4/13
17.15 SOVA: UMOR, JE NAPISALA, AMERIŠKA NANIZANKA, 19/22
18.05 KARINA IN ARI, 8. EPIZODA FRANCOSKE NANIZANKE (VPS 18.05)
18.30 PRISLUHNIMO TIŠINI (VPS 18.30)
19.00 DAVOV SVET, AMERIŠKA NANIZANKA, 22/25 (VPS 19.00)
19.25 VČERAJ, DANES, JUTRI
19.30 V SLOGI JE MOČ, AVSTRALSKA NANIZANKA, 10/50 (VPS 19.30)
20.00 PESEM PTIC TRNOVK, AVSTRALSKA NADALJEVANKA, 3/10 (VPS 20.00)
20.50 NA ROBU, AMERIŠKA NANIZANKA, 3/7 (VPS 20.50)
21.40 STUDIO CITY (VPS 21.35)
22.40 OPUS (VPS 22.35)
23.30 PLACIDO DOMINGO, PORTRET (VPS 23.25)
1.00 SOVA: V FROSTOVEM SLOGU, 3., ZADNJA EPIZODA ANGLEŠKE NANIZANKE (VPS 00.55)
2.45 STUDIO CITY, PONOVITEV (DO 3.45)

POP tv

07.00 DOBRO JUTRO, SLOVENIJA, jutranji program na MMTV, Tele 59, TV Robin
10.00 SANTA BARBARA, ponovitev
11.00 NEVARNI HAVAJI, ponovitev
12.00 POP KVIZ, ponovitev
12.30 GRDI RAČEK, risana serija
13.00 KUHARSKE MOJSTROVINE, ponovitev
13.30 ŠPORTNA SCENA, ponovitev
14.30 ZADEVA BEIDERBECKE, nadaljevanka 3/4
15.30 POP 30
16.00 MULC!, nanizanka
16.30 SANTA BARBARA, nadaljevanka
17.30 OBALNA STRAŽA, nanizanka
18.30 POP KVIZ
19.00 NA ZDRAVJE!, nanizanka
19.30 24 UR
20.00 OGRAJE NAŠEGA MESTA, nanizanka
21.00 NEWYORŠKA POLICIJA, nanizanka
22.00 M.A.S.H., nanizanka
22.30 ŽLAHTA, film
00.30 TORVILL & DEAN, drsanje
01.30 24 UR, ponovitev
02.00 POP 30, ponovitev

KANAL A

07.00 VIDEOSTRANI
08.00 TV PRODAJA
08.20 VIDEOSTRANI
09.00 TV PRODAJA
09.20 VIDEOSTRANI
10.10 RISANKE
10.35 RAJSKA OBALA, ponovitev 26. dela
11.05 OPRAH SHOW, ponovitev 26. dela
11.50 LALO, LALO, ponovitev 22. dela
12.20 OČKA MAJOR, ponovitev 26. dela
12.45 NORA HIŠA, ponovitev 26. dela
13.10 COOPERJEVA DRUŠČINA, ponovitev 26. dela
13.35 PRINC Z BEL AIRA, ponovitev 26. dela
14.00 TIHOTAPCI, ponovitev 6. dela
15.00 ŽIVETI DANES, ponovitev
16.00 OPRAH SHOW: DEMI, CHER IN SISSY O SPLAVU, 27. del
16.50 DRZNI IN LEPI, ponovitev 27. dela nadaljevanke
17.15 DRZNI IN LEPI, 28. del nadaljevanke
17.45 RAJSKA OBALA, 27. del nadaljevanke
18.10 OČKA MAJOR, 27. del nanizanke
18.40 NORA HIŠA, 27. del nanizanke
19.05 DRUŽINSKE ZADEVE, 27. del nanizanke
19.35 COOPERJEVA DRUŠČINA, 27. del nanizanke
20.00 PRINC Z BEL AIRA, 27. del nanizanke
20.30 ELLEN, 6. del nanizanke
21.00 TORKOV VEČERNI FILM: BOŽIČNA ZGODBA
22.30 LALO LALO, 23. del nanizanke
23.00 BERGERAC, 6. del nanizanke
23.55 ŽIVETI DANES, dokumentarna oddaja
00.40 TV PRODAJA
01.00 VIDEOSTRANI

VTV Kanal 52

09.30 VSTALA OD MRTVIH, gostja v studiu: Ana Naumovski
10.30 EPP / VABIMO K OGLEDU
10.35 POT V AVONLEA, ponovitev nadaljevanke
12.00 VIDEOSTRANI
18.55 NAJ SPOT DNEVA
19.00 MINI 5, otroška glasbena lestvica,
19.30 TV IZLOŽBA
19.40 OBIVESTILA
20.00 EPP / VABIMO K OGLEDU
20.05 542. VTV MAGAZIN, regionalni informativni program
20.30 VERA JE DAR, pogovor s škofom dr. FRANCEM KRAMBERGERJEM
21.30 POJTE NOTER V HIŠO K NAM dokumentarni zapis o praznovanju božiča
21.50 BOŽIČNI KONCERT MPZ GLASBENE ŠOLE VELENJE
22.20 DRŽI SE, KOLUMB, film (komedija) slovensko premierno predvajanje
23.50 NAJ SPOT DNEVA

CATV * * *

19.55 TV NAPOVEDNIK
20.00 RISANKE
20.20 CELJE DANES
20.30 ZNANE OSEBNOSTI SE PREDSTAVLJAJO – ODDAJA V ŽIVO
21.30 VIDEO STRANI

TV 3

09.00 MARIANNE – 2. del otroške serije
09.30 DNEVNIK – ponovitev
09.45 KLICAJ DNEVA – ponovitev
10.00 NAJLEPŠA BOŽIČNA ZGODBA – risanka
11.00 1918 – ponovitev filma
12.35 A..AB...ABCČIH – OTROŠKI IN MLADINSKI PROGRAM – ponovitev
13.30 ŠOLSKA KOŠARKARSKA LIGA – ponovitev
14.30 ZDRAVJE NA TRI – ponovitev
16.00 TV NOČ: ODDAJA O ŠPORTU – ponovitev
17.00 TV PRODAJA / VIDEOSTRANI
17.30 TV POROČILA
17.35 GIMNAZIJA V ALPAH – 15. del
18.00 POT V AVONLEO – 41.del
18.50 ZVEZDICA V SVETILKI
19.00 TV DNEVNIK
19.15 KLICAJ DNEVA
19.30 TV PRODAJA / VIDEOSTRANI
20.00 BOŽIČNA PESEM – risanka
21.00 SVETI VEČER NA TV3
00.00 POLNOČNICA – prenos iz Vatikana
02.00 BOŽIČNE PESMI
02.40 TV PRODAJA / VIDEOSTRANI
03.10 VIDEO KOLAŽ

KOPER

15.00 EURONEWS 16.30 NBA ACTION 17.00 ČUDNI DNEVI – kulturna oddaja 17.30 TV ŠOLA 18.00 PROGRAM V SLOVENSKEM JEZIKU PRIMORSKA V '96 18.30 TV STIČIŠČE 18.45 PRIMORSKA KRONIKA 19.00 VSE DANES – TV DNEVNIK 19.20 DOKUMENTARNA ODDAJA 19.35 NOČNI SODNIK – tv nanizanka 20.00 ALPE JADRAN 20.25 TIRI SKOZI ČAS – dokumentarna oddaja 20.45 POGOVORIMO SE O' 21.15 RHYTHM & NEWS – vodi ANDREA F. 22.00 VSE DANES – TV DNEVNIK 22.10 SREČA JE PRIŠLA – ameriški film, režija: Frank Capra, igrata: Gary Cooper, Jean Arthur 23.55 POLNOČNICA

SKY NEWS

07.00 DOBRO JUTRO 10.30 MODA NA TV 11.30 ABC NOČNA LINIJA 12.30 SUPER MODELI 14.30 LETNI PREGLED – AVSTRALIJA 15.30 CBS JUTRANJA POROČILA 16.30 TARČA 17.30 LETNI PREGLED 18.00 V ŽIVO OB PETIH 19.30 SUPER MODELI 20.30 ŠPORTNA LINIJA 21.30 LETNI PREGLED – AVSTRALIJA 22.30 LETNI PREGLED – SVETLI TRENUTKI 00.00 NOVO LETO SE NADALJUJE 01.30 ABC NOVICE IZ SVETA 02.30 SUPER MODELI 03.30 06.30 ABC NOVICE IZ SVETA

BBC WORLD

14.00 BBC WORLD novice 14.15 POSLOVNE novice 14.30 POROČILA IZ AZIJE 15.30 POČITNICE, turistična oddaja 16.00 BBC WORLD novice 16.15 PANORAMA 17.00 BBC WORLD novice 17.30 V PRVI PRESTAVI, oddaja o avtomobilizmu 18.00 BBC WORLD novice 18.30 FILM 96, z Barryem Normanom 19.00 SVET DANES, poročila 21.00 DNEVNE novice 21.05 PANORAMA, preiskovalna oddaja 21.45 PANEL, razprave o mednarodnih dogodkih 22.00 BBC WORLD novice, vreme 22.30 MODNA REVIJA 23.00 BBC WORLD novice 01.00 BBC WORLD novice

VOX

07.05 NEPOSREDNO, reklame 07.15 DOMINION, reklame 07.35 ŽENSKA PARIZA, am. nemi film 09.05 TRGOVINSKE POLICE, reklame 09.35 SRCE ZA ANGELA, fran. film 11.15 KARTAGINA V PLAMENIH, ital.-fran. film 13.00 ROBINSON CRUSOE, ruski film 14.35 ŠUM ZLATA, am. nemi film 15.55 PRIMO BABY, kanad. film 17.50 PISMO BOŽIČKU, am. filmm 19.30 JUTRI JE NOV DAN, am. film 22.10 Z. tv magazin za Sueddeutsche Zeitung 22.50 FORMAT NZZ, tv magazin 23.35 DRACULINE ŠKARJE, angl. film 01.20 NEVARNA ŽENSKA, fran. srh. 03.15 OKROG RDEČEGA MORJA

PRO 7

05.45 TAFF, magazin 06.05 SAM, magazin 06.30 ALF 06.55 ALF 07.20 TOM IN JERRY 07.40 TAZ MANIJA 08.05 DYLAN V FORMI 08.30 PALČKI 09.00 INŠPEKTOR GADGET 09.20 TOM IN JERRY 09.45 HIŠICA V PRERIJI: KAJ TI PODARIM 10.45 RISANKE 12.30 RISANKE 13.45 HUMORISTIČNA NANIZANKA 14.40 IGRANI FILM 16.25 FANTASTIČNI OTOK, am. risanka 17.40 NEBEŠKI LJUBIMEC, am. kom., 1988 – igrajo: Cybill shepherd, Robert Downey, Ryan ONeal Mary Stuart Masterson, Christopher McDonald, Josef Sommer, Joe Grifast 19.30 POROČILA 19.45 FANTASTIČNE ZGODBE 20.15 TRIJE MUŠKETIRJI, fran.-param. prst. film 22.15 CARLITOVA POT, am. krim. film 00.45 LOVEC NA AVTOCESTI, am. krim. film 02.10 POLICAJI IZ NEW YORKA 03.00 SUPERMAN 03.45 MATLOCK 04.30 ROSEANNE

SAT 1

05.30 NEMČIJA DANES ZJUTRAJ 09.00 ULICE SAN FRANCISCA 10.00 MOŽ V SEDLU, am. western, 1951 – igrajo: Randolph Scott, Ellen Drew, Joan Leslie, Alexander Knox, Richard Rober 11.30 NIKAKRŠNI ANGELI NISMO 13.20 MUPPETKI OSVOJIJO MANHATTAN 15.00 VESELA ZABAVA S FRITZEM 18.30 POROČILA 18.35 VESELA ZABAVA S FRITZEM 20.00 VELIKI BOŽIČNI KONCERT NARODNE GLASBE 22.00 UMAZANI HARRY 3, am. akc. film, 1976 – igrajo: Clint Eastwood, Harry Guardino, Bradford Dillman, John Mitchum, DeVeren Bookwalter, John Crawford, Tyne Daly 23.50 ZGODBE IZ PODZEMLJA 01.15 UMAZANI HARRY 3 02.50 ULICE SAN FRANCISCA; PREGLED PROGRAMA 03.50 IZSTOPNIK 04.25 NEBEŠKI ROCK&ROLL 04.55 MOŽ V SEDLU

RTL

05.30 TRIJE MALI DUHOVI 05.55 PRINCESA LILA IN SMOGGIJI 06.20 SCOOBY DOO 07.00 SCOOBY DOO 07.45 SCOOBY DOO 08.10 BOŽIČ PRI DRUŽINI OTTER, am. f. 09.05 ALICA V ČUDEŽNI DEŽELI, am. f. 10.35 JENNYJINA TAJNA MISIJA 11.35 BOŽIČEK IN TRIJE MEDVEDKI, am. ris. 12.15 TOBY IN IZGINULA BOŽIČNA POŠTA, am. f. 12.45 MUPPETKI POD BOŽIČNO SMREČICO, am. f. 13.15 BOŽIČEK V STISKI, kan. f. 14.45 ERNEST REŠI BOŽIČKA, am.kom. 16.20 BOŽIČ Z WILLYJEM WUFFOM, nem. kom. 17.50 DAVID COPPERFIELD, Skrivnost Orient Expressa 18.45 POROČILA 19.10 TRIJE TENORJI 21.40 BITKA ZA MIDWAY, am. f. 23.50 HOLOGRAMSKI ČLOVEK, am. znanstv.-fant. f. 01.15 MAČJE OČI, am. grozlj. 02.50 KRASNI, NOVI ČASI STEPHENA KINGA

RTL 2

05.35 LET GOLOBIC, ameriški film 07.15 CROSS CREEK, ameriški film 09.20 BOŽIČNA ZGODBA,ameriška risanka 10.05 RAZCEPLJENA NESKONČNOST, ameriški film 11.40 DOBRI KRALJ, ameriški film 13.15 DUH V ZAKONSKI POSTELJI, ameriški film 14.45 NOEL, BOŽIČNA KROGLICA, ameriška risanka 15.10 BELA KAMELA, risani film 16.00 BOŽIČNA ZGODBA,ponovitev 16.40 BOŽIČEK IN ČAROBNI BOBEN, risanka 17.35 ALADINOVA ČUDEŽNA SVETILKA, risanka 18.50 SNEŽNA KRALJICA, britanski film 20.15 HUGO, DŽUNGELSKA ZVERINA, danska risanka 21.35 NAJ BO BOŽIČ! 00.00 NAJBOLJŠI REKLAMNI SPOTI 0.55 ZADNJI POHOD DALTONOVE BANDE, ameriški film 03.25 KMALU TEMA, britanski film 05.00 VEČNI SANJAČ, nanizanka

KABEL 1

06.05 CHIPS, ponovitev 06.50 VOJVODA PRIDE REDKO SAM, ponovitev 07.35 HEJ, OČKA!, ponovitev 08.00 LJUBIMEC Z DVEMA DAMAMA, ponovitev 08.25 V VELEBLAGOVNICI JE VSE NAROBE, am. kom. 10.20 ČUDEŽ NA MANHATTNU, am. kom. 12.05 RISANKE 11.45 NAPAČNA IGRA, ang. drama 15.40 ZORRO, ČLOVEK Z DVEMA OBRAZOMA, ital. f. 17.15 BOŽIČ V GORAH, ameriški film 18.30 PERZIJSKI MEČ, ital. film 20.15 DESET ZAPOVEDI, ameriški film 23.55 ČUDEŽ NA MANHATTNU, ponovitev 01.35 BLAGOSLOVLJENI PAR, ponovitev 02.20 T. J. HOOKER, ponovitev 03.10 ZAKON ULICE, ponovitev 03.55 HUNTER, ponovitev 04.40 DUH V ZVONU, brit. f.

NBC

06.00 JUTRANJI PROGRAM 06.30 POROČILA 07.00 DANES 08.15 FT POROČILA 09.00 SQUAWK BOX 10.00 EVROPSKO DENARNO KOLO 14.30 SQUAWK BOX 16.00 SITE 17.00 NATIONAL GEOGRAPHIC 18.00 OKUSI ITALIJE 18.30 VSTOPNICA 19.00 SHOW SELINE SCOTT 20.00 DATELINE 21.00 ŠPORT NA NBC 22.00 NOCOJŠNJI SHOW, vodi Jay Leno 23.00 POZNO-PONOČI 00.00 KASNEJE, vodi Greg Kinnear 00.30 NOČNA POROČILA 01.00 NOCOJŠNJI SHOW, vodi Jay Leno 02.00 INTERNIGHT 03.00 SHOW SELINE SCOTT 04.00 VSTOPNICA 04.30 GOVORIMO O BLUESU 05.00 SHOW SELINE SCOTT

ZDF

05.30 POZNANSTVA S CESTE 5.45 FRACASS, NESRAMNI KAVALIR 7.20 PRINCESA ALINA, RISANKE 8.40 PO PRIPOVEDOVANJU ASTRID LINGRENN 10.15 MADITA 11.50 BOŽIČ PRIHAJA, ADVENTNI KOLEDAR, RISANKE 11.55 NEPOZNANA HANSA, NEM. FILM 12.25 IZ CERKVE, FILM 12.55 PREGLED TISKOVNIH NOVIC 13.00 TOČKICE IN ANTON, NEM. FILM 13.25 OPOLDANSKI MAGAZIN 13.45 O ZDRAVJU 14.10 BOŽIČ PRIHAJA 14.25 SEDMI KAMEN, RUDI IN MOŠKI ZA BOŽIČ 14.35 THEOSOV ROJSTNI DAN 14.38 PUR SPORT 14.55 IOGO 15.05 OSTRŽEK 15.30 DALLI DALLI 15.50 DANES 16.00 DISIRE, AM. FILM 17.00 DANES, ŠPORT, VREME 17.15 POROČILA IZ TUJINE 17.45 LJUBI BOG, VSI KRISTJANI SO ENAKI, POŽIČNI POGOVOR Z NEMŠKIM PREDSEDNIKOM 19.00 DANES 19.20 VREME 19.15 DOMOVINA ČRNEGA JEZUSA, RELIGIJA IN SPIRITUALNOST V BRAZILIJI, NEM. FILM 19.30 ČUDOVITA BOŽIČNA OBDARITEV, ADVENTNA ZGODBA IZ NEMČIJE, FILM 20.15 BOŽIČNI VEČER Z MARIANE IN MIHAELOM 21.15 BELO MODRE BOŽIČNE ZGODBE, VELIKO ZABAVE NA SNEGU 22.05 DANES 22.15 SUŽNJA SRCA, ANGLEŠKI FILM 23.45 DANES PONOČI 00.40 ŽIVLJENJE JE LEPO, AM. FILM 02.55 LJUBEZEN JE ČUDOVITA, AM. FILM 04.20 CESTNI POMETAČ

MTV

6.00 ZBUDI SE 9.00 JUTRANJI MIKS 12.00 NAJVEČJE USPEŠNICE 13.00 BRITANSKA HIT LISTA 14.00 GLASBA NON STOP 16.00 IZBERI MTV 17.00 HAPPY HOUR 18.00 KOLESA 18.30 POKLIČI MTV 19.00 VROČI MTV 19.30 GEORGE MICHAEL: posebna oddaja 20.00 GEORGE MICHAEL, unplugged 21.00 MTV NAGRADE, posnetki 21.30 V ŽIVO, izbor 22.00 SINGLED OUT 22.30 KLUB MTV 23.00 MTV LJUBEZEN 23.30 BEAVIS IN BUTTHEAD 0.00 U2: Zoorupa v živo v Sydneyju 2.00 NOČNI VIDEO

3 SAT

09.05 LUČ V TEMI 10.00 LUČ V TEMI 11.00 LUČ V TEMI 12.00 LUČ V TEMI 13.00 LUČ V TEMI 14.00 LUČ V TEMI 15.00 DRAGOCENOSTI IZ AVSTRIJE 15.05 ŽAREČE MELODIJE, Vesel božič 16.35 BOŽIČNA ZGODBA, britanski film 18.10 OZRI SE PO DEŽELI!, Advent 19.15 BOŽIČNI MOZAIK IZ ŠVICE 18.25 TOBOGAN 20.00 DNEVNIK 20.15 TU STANUJE SREČA, Božični koncert 21.15 AIDA, Ob 125.-letnici praizvedbe 22.00 AIDA, Opera G. Verdija 00.45 VELIKA VRNITEV, Božična bilanca škofa R. Stecherja 01.45 LUČ V TEMI

EUROSPORT

8.30 GOLF 10.00 SVET HITROSTI, magazin 12.00 ŠPORTNI MAGAZIN 12.30 OLIMPIJSKE IGRE, posnetki 13.00 NOGOMET, evrogoli 14.00 ŠPORTNI MAGAZIN 15.00 TRIATLON 16.30 ZABAVNI ŠPORTI, magazin 17.00 AVTOMOBILIZEM, turistično prvenstvo 18.00 ŠPORTNI MAGAZIN 19.30 OLIMPIJSKE IGRE, posnetki 20.00 NOGOMET, posnetki EP 21.00 BOKS, pregled sezone 22.00 ŠPORTNI MAGAZIN 22.30 OLIMPIJSKE IGRE, posnetki 23.00 NOGOMET, posnetki EP 0.00 BILJARD, trickshot

DSF

03.00 ACTION 04.00 OLDTIMER 05.00 ROKOMET 06.30 ŠPORT PO SVETU 07.30 NORMALNO 08.00 DOMINION, reklame 08.30 NOGOMETNI KVIZ 09.15 VRHUNCI DSF 09.30 OLDTIMER 10.30 OFENZIVNO! INTERVJU 11.30 HATTRICK! 12.15 AMERIŠKI NOGOMET 13.15 NOGOMETNI KVIZ 14.00 STUNT TEAM 14.45 HATTRICK! 15.30 HATTRICK! 16.30 OFENZIVNO! INTERVJU 17.30 NOGOMETNI MUNDIAL 18.00 NOGOMETNI KVIZ 18.45 GILLETTE WORLD SPORT SPECIAL 19.15 HATTRICK! 20.15 HATTRICK! 21.15 OFENZIVNO! INTERVJU 22.15 MOTO ŠPORT 23.15 DORF ON GOLF 00.00 ROKOBORBA 01.00 NEPOSREDNO, reklame 01.30 MOTO ŠPORT 02.30 GILLETTE WORLD SPORT SPECIAL

ORF 1

06.00 BENJAMIN BLÜMCHEN IN BOŽIČEK 06.45 SMRKCI 07.10 BOŽIČNE ZGODBE, ang. risanka 07.55 HIŠA V JERUZALEMU 08.00 MEDVEDKOV BOŽIČ, kan. risanka 08.25 HRESTAČ, risanka 08.50 CONFETTI-CLUB 08.55 ENA, DVA ALI TRI 09.20 CONFETTI-CLUB 09.30 STVARJENJE SVETA, češ. risanka 10.50 CONFETTI-CLUB 11.00 PETER DETEL 11.10 FEIVEL GRE NA ZAHOD, am. risanka 12.15 BOŽIČ V CONNECTICUTU, am. kom. 13.45 DEKLICA Z VŽIGALICAMI, am. f. 15.20 BOŽIČNA ZGODBA MUPETKOV, am. f. 16.40 PREVEČ TEŽAV – NORA VARUŠKA, am. kom. 18.10 NEVERJETNO POTOVANJE, am. pust. f. 19.30 ČAS V SLIKI 19.45 TRIJE MOŠKI IN MALA LADY, am. kom. 21.20 SRCE IN DUŠA, am. kom. 23.00 ŽILAVI FANTJE, am. kom. 00.35 FENIKSOV LET, am. pust. f. 02.50 HARRY IN TONTO, am. f. 04.50 FEIVEL

ORF 2

06.25 TRIJE MOŠKI IN ZIBELKA 09.00 ČAS V SLIKI 09.05 LUČ V TEMI 10.00 LUČ V TEMI 11.00 LUČ V TEMI 12.00 LUČ V TEMI 13.00 LUČ V TEMI 14.00 LUČ V TEMI 15.00 LUČ V TEMI 16.00 LUČ V TEMI 17.00 LUČ V TEMI 18.00 LUČ V TEMI 19.00 LUČ V TEMI 19.15 EVANGELIJSKE VEČERNICE 19.45 BESEDA OB SVETEM VEČERU 19.55 LUČ V TEMI 22.00 LUČ V TEMI 23.30 BOŽIČ MED REVEŽI 00.00 KATOLIŠKA POLNOČNICA 01.05 LUČ V TEMI

MADŽARSKA 1

08.00 ZA KMETOVALCE 09.00 BOŽIČNI PROGRAM 11.10 KLINIKA ZA ŽIVALI, serija 12.00 ZVON, POROČILA, VREME 12.05 BOŽIČNI PROGRAM 14.05 ZA OTROKE, lutke in risanke 15.10 HRESTAČ, balet 17.00 DOBRODOŠLI, Peter Ustinov 17.30 KATALOŠKA KRONIKA 18.00 KVIZ 18.30 BACH: BOŽIČNI ORATORIJ, posnetek 20.10 PRAVLJICA 20.30 MATERINO SRCE, avstralski film 22.10 TKANE HIMNE 22.40 AVE MARIA, božična pesem 23.55 POLNOČNICA, prenos iz Debrecena

MADŽARSKA 2

08.25 NAPOVED PROGRAMA 08.30 OTROŠKI PROGRAM 09.20 SINJA PTICA, sovjetsko-ameriški film 10.55 PIANO QUARTETT 14.35 NAPOVED PROGRAMA 14.40 BOŽIČNI KONCERT IZ PRAGE 15.20 PUSTOLOVŠČINA IN ODKRITJE, serija 15.50 PRATIKA 16.00 IZ TV-ARHIVA, Andras Sotu: Rodi se mali človek, tv-igra 17.00 NAPOLITANSKI KOLEDNIKI 17.25 SLON V PRTLJAGI, zgodba zabavnega potovanja 17.45 VREME 17.55 ŽIRJAV, ameriški film 19.30 PATER KOZMA IN CARITAS 19.45 BOŽIČ PO SVETU, posebna oddaja Turističnega magazina 20.30 YANNI, ameriški koncertni film 22.10 DEŽELA SENC, angleški film

RAI UNO

6.00 EURONEWS 6.30 POROČILA 6.45 JUTRANJI SPORED 7.35 EKONOMIJA 7.00-8.00-9.00 POROČILA 10.00 DISNEY TIME, nanizanka 11.30 POROČILA 12.25 VREME 12.30 FLASH 12.35 ŽENSKA VRAČ, nanizanka 13.30 TV DNEVNIK, EKONOMIJA 15.00 QUARKOV SVET, dokumentarna oddaja 15.45 RISANKE 16.10 ZORRO, nanizanka 17.50 DANES V PARLAMENTU 18.00 POROČILA 18.10 ITALIJA ZVEČER 18.50 LUNAPARK, vodi Milly Carlucci 19.35 TV DNEVNIK, VREME 20.50 Alica v čudežni deželi, film 22.50 IZ BAZILIKE SVETEGA FRANČIŠKA V ASSISIJU: BOŽIČNI KONCERT 23.45 SEDMI DAN, posebna oddaja 23.55 IZ BAZILIKE SVETEGA PETRA V RIMU: SVETA BOŽIČNA MAŠA, maševje papež Janez Pavel II. 2.00 NOČNI SPORED

RAI DUE

07.00 RISANKE 08.40 SVETI VEČER 09.35 KADAR SE LJUBI, soap 10.00 SANTA BARBARA, soap 11.00 MEDICINA 11.15 POROČILA 11.30 VAŠE ZADEVE 13.00 TV DNEVNIK, VREME 14.00 SCHWARZWALDSKA KLINIKA, naniz. 15.00 VČERAJ, DANES... IN JUTRI 16.15 FLASH 16.40 NEPOSREDNA KRONIKA, vodi David Sassoli 17.15 FLASH, VREME, ŠPORT 18.55 WOLFF – POLICAJ V BERLINU, naniz. 19.50 GO-CART 20.30 TV DNEVNIK 20.50 Velika dežela (1958), igra Gregory Peck 23.40 Luči mesta, igra Charlie Chaplin 01.05 VREME 01.10 DOBIMO SE V KINU 01.15 NOČNI SPORED

RETEQUATTRO

6.00 KOJAK 6.50 OTROK Z IMENOM JEZUS, ital. film 8.50 CASSANDRA 10.00 CIGANKA 10.30 OKUS PO KAVI 11.30 POROČILA 11.45 KRILA USODE 12.30 KOLO SREČE 13.30 POROČILA 14.15 STEZE 15.30 KAPITALIST, amer. film 17.45 CENA JE PRAVA 18.55 POROČILA 19.25 GAME BOAT, RISANKE 20.40 POLICAJI IN TATOVI, ital. film 22.40 CIAK 23.15 HELLO DOLLY, amer. film 2.05 NEDELJSKI KONCERT, ponovitev 3.00 TOTO V JARKU, ital. film 4.40 NOČNI SODNIK 5.10 KARIBI

ITALIA 1

6.10 VELIKA MALA NELL 6.40 JUTRANJI CIAO, CIAO 9.15 HIGHLANDER 10.20 BAGDADSKI TATIČ, brit. film 12.25 ODPRTI STUDIO 12.45 DELA IN HUDODELSTVA 12.50 ŠPORTNI STUDIO 13.00 RISANKE 15.00 MR. COOPER 16.30 NEDOKONČANA ZGODBA 2, amer. film 18.30 ODPRTI STUDIO 18.55 ŠPORTNI STUDIO 19.00 ZVEZDNE STEZE 20.00 HAPPY DAYS 20.30 V ISKANJU OČETA, kanad. film 22.30 BEG PRED SREČO, amer. film 23.25 NANIZANKA 0.45 BELI BOŽIČ, amer. film 2.45 ANNIE, amer. film

CANALE 5

6.00 PRVA STRAN 9.00 ADDAMSOVI 9.30 ALICA V DEŽELI ČUDEŽEV, brit. film 11.30 FORUM 13.00 POROČILA 13.25 DNEVNE NERODNOSTI 13.40 BEAUTIFUL 13.55 OČE ZA BOŽIČ, amer. film 16.00 OTROŠKA ODDAJA Z RISANKAMI 18.15 NORMA IN FELICE 18.45 ZATEGNI IN POPUSTI 20.00 POROČILA 20.30 TO JE NOVICA 20.50 PRENOS KONCERTA IZ VATIKANA 23.15 NEKOČ JE BIL GRAD S 40 PSI, amer. film 23.55 OB BOŽIČU 1.45 TO JE NOVICA 2.00 POČAKAJ NA POMLAD BALDINI, ital. film

HRVAŠKA 1

10.00 POROČILA 10.05 IZOBRAŽEVALNI PROGRAM 11.30 PROGRAM ZA OTROKE IN MLADINO 12.00 DNEVNIK 12.20 LJUBEZENSKE ZVEZE, serija 13.10 SANTA BARBARA, serija 13.55 POROČILA 14.00 PROGRAM ZA OTROKE IN MLADINO 15.30 POROČILA 15.45 ČUDEŽ NA 34. ULICI, ameriški film 17.20 DOKUMENTARNA ODDAJA 17.50 KOLO SREČE 18.25 BOŽIČNA ODDAJA 19.10 HRVAŠKI POMNIKI 19.30 DNEVNIK 20.10 BOŽIČNA POSLANICA KARDINALA KUHARIJA 20.25 JOSIP, serija 22.00 ČESTITKA 22.10 BOŽIČ NA DUNAJU, posnetek koncerta 23.30 POROČILA 23.35 HRVAŠKE BOŽIČNE PESMI 23.50 ČESTITKA 23.55 POLNOČNICA, prenos iz zagrebške katedrale

HRVAŠKA 2

12.10 TV KOLEDAR 12.20 LEV, ČAROVNICA in OMARA, risani film 13.55 BOŽIČNE PESMI 14.10 ZAKLADNICA, glasbena oddaja 14.55 BOŽIČNI SEN 15.40 TRILER: Božični koncerti 16.40 PROFILI: C. Chaplin, dok. serija 17.10 SMOGOVCI, otroška serija 17.40 ISKANJE DEDKA MRAZA, dok. film 18.35 HUGO, tv igrica 19.05 DIVJE SRCE, serija 19.30 DNEVNIK 20.20 BOŽIČNI KONCERT, posnetek iz Vatikana 21.50 UMETNINE SVETOVNIH MUZEJEV 22.05 FILM 0.55 DOKUMENTARNI FILM

TV 5

6.00 JUTRANJI PROGRAM 12.35 FRANCOSKI DNEVNIK 13.00 PARIŠKE LUČI 13.30 SVET JE VAŠ 15.00 ZASEBNI KONCERT 15.30 PIRAMIDA 16.00 DNEVNIK TV 5 16.15 DOBROTE 16.30 BIBI IN PRIJATELJI 17.00 FA SI LA 17.30 STUDIO GABRIEL 18.00 VPRAŠANJA ZA ŠAMPIONA 18.25 VELIKA IGRA TV 5 18.30 DNEVNIK TV 5 19.00 PARIŠKE LUČI 19.25 VREME 19.30 ŠVICARSKI DNEVNIK 20.00 GLASBA V SRCU: Vesela vdova 21.15 VARIETE 21.55 VREME 22.00 FRANCOSKI DNEVNIK 22.30 CIRKUS ARLETTE GRUSS 23.50 BOŽIČNE PESMI 1.00 NOČNI PROGRAM

TNT

TEMA: MEŠANO 22.00 ČAROVNIK IZ OZA, glasbeno-plesni film, 1939, igra: Judy Garland 00.00 BOŽIČNA PESEM, ameriška drama, 1938, igra: Reginald Owen 01.35 PAMETNI FANTJE, ameriški film, 1986, v glavni vlogi: Danny de Vito 02.55 ČAROVNIK IZ OZA, glasbeno-plesni film, 1939, igra: Judy Garland

DISCOVERY

17.00 RIBIŠKE DOGODIVŠČINE REXA HUNTA 17.30 ROADSHOW, oddaja o avtomobilizmu 18.00 ČASOVNI POPOTNIKI: SMRT V POMPEJIH 18.30 TERRA X: PREKLETSTVO FARAONOV 19.00 DIVJE ŽIVALI: NEUKROČENA AFRIKA 20.00 NASLEDNJI KORAK 20.30 SKRIVNOSTNI SVET ARTHURJA C. CLARKA 21.00 SHOWCASE 22.00 POPLAVE 23.00 SMRTONOSNI POTRESI 00.00 NEVIDNE STRELE 01.00 LOTUS ELISE 02.00 EKSTREMISTI 02.30 SPECIALNE ENOTE

NT&RC

Delovni čas
oglasnega oddelka NT in RC
med prazniki

Spoštovani oglaševalci!

Obveščamo vas, da bomo **MALE OGLASE** in **ZAHVALE** za **Novi tednik**, ki bo zadnjič letos izšel že v torek, 24. decembra, sprejemali še v **SOBOTO, 21. decembra od 7.30 do 12. ure.**

Hkrati bosta v tem času odprti tudi naši oglasni agenciji: v **Laškem**, na sedežu Rdečega križa (nasproti knjižnice) in v **Žalcu**, na Šlandrovem trgu 34.

OGLASNI ODDELEK bo sicer odprt v času uradnih ur, vsak dan od 7.30 do 14.30 ure, v ponedeljek 23. in 30. decembra od 7.30 do 14.30 ure in v torek, 31. decembra od 7.30 do 12. ure.

Od 6. januarja 1997 naprej bo oglasni oddelek spet posloval kot običajno - v ponedeljek od 7. do 16.30 ure (to je hkrati tudi zadnji dan za oddajo oglasov in zahval za Novi tednik, ki izhaja ob četrtkih), od torka do petka od 7.30 do 14.30 ure in ob sobotah od 7.30 do 12. ure.

Prihodnja in hkrati prva številka NOVEGA TEDNIKA v novem letu bo izšla 9. januarja 1997.

Prosimo za razumevanje.

ŠENTJUR. Prodamo kmetijo s starejšo kmečko hišo, gospodarskim poslopjem in 10 ha parcele. Telefon 453-120, od 7. do 15.

CELJE z okolico. Prodamo več hiš od 80.000 DEM naprej. Telefon 453-120, od 7. do 13.

ŠENTJUR. Prodamo vseljivo hišo na lepi lokaciji, cena 110.000 DEM. Telefon 453-120.

CELJE. Prodamo vrstno hišo, popolnoma prenovljeno, dvostanovanjsko, cena 150.000 DEM. Telefon 453-120.

PREMIUS d.o.o.
podjetje za posredovanje v prometu z nepremičninami
Glavni trg 7, 3000 Celje, tel/fax: 063 484 000, 442 720
NOVA PRODAJNA AKCIJA IMENOVANA
SEJEM NEPREMIČNIN 063
Brez provizije v procentih!
Vsako sredo od 14. do 18. ure
v hotelu MERX Celje.
Inf. tel./fax: 063 484 000 in 442 720
vsak delavnik med 8. in 16. uro
Zahtevajte prospekt!

HIŠO v Arji vasi, 170 m², 2.800 m² zemljišča, prodamo za 220.000 DEM. Telefon (061) 321-260.

DVE gradbeni parceli, 800 + 750 m², v Veliki Pirešici-Osreke, prodam skupaj za 22.000 DEM z lokacijsko dokumentacijo. Telefon 716-082.

OBRTNO stanovanjsko hišo, 10×11, spodnji del narejen in še ne popolnoma dokončan, skupne zemlje 720 m², prodam. Telefon (063) 711-304.

V CENTRU Žalca prodam poslovno hišo, 152 m², za mirno obrt ali trgovino, polovico lahko tudi za odplačilo. Telefon (063) 712-298, od 17. do 19. ure.

NJIVO v Zaklu, 36.37 ha, prodam. Cena po dogovoru. Telefon 726-052, Slavko Bukovec.

STAREJŠO hišo z gospodarskim poslopjem, na parceli 5.500 m², lepa sončna lega, ob asfaltirani cesti, v ravnini, 6 km iz Žalca, v Pongracu, prodam za 55.000 DEM, možno obročno odplačevanje. Telefon (063) 832-232.

HIŠO v Taboru v Savinjski dolini, v pritličju lokala, v nadstropju stanovanje, ugodno prodam. Telefon (063) 482-184.

VEČ vseljivih hiš na območju Celja in Šentjurja že za 60.000 DEM naprej. Telefon 743-120, od 8. do 11.

HIŠO v centru Šentjurja prodamo za 120.000 DEM. Telefon 743-120, od 8. do 11.

VSELJIVO hišo na sončni legi, z lepim razgledom, telefonom, delavnico, dvema garažama, vinogradom, prodam za 100.000 DEM. Telefon 743-120, od 8. do 11.

VEČ kmetij na območju Šentjurja prodam. Telefon 743-120, od 8. do 11.

VEČ zazidalnih parcel na območju Šentjurja prodamo. Telefon 743-120, od 8. do 11.

DVODRUŽINSKO hišo v Šentjurju prodam. Telefon 743-120, od 8. do 11.

STANOVANJE

DVOINPOLSOBNO stanovanje v centru Žalca, novogradnja, z vsemi priključki (CK, CATV), prodam. Telefon (061) 126-3593.

DVOSOBNO stanovanje v centru Žalca, novogradnja, z vsemi priključki (CK, CATV), prodam. Telefon (061) 214-806.

LAŠKO - center. Dvoinpolsobno stanovanje, 53 m², 4. nadstropje, brez CK, prodam takoj za gotovino. Telefon (063) 484-000.

VESELE BOŽIČNE PRAZNIKE
IN VELIKO OSEBNE SREČE TER
POSLOVNIH USPEHOV
V NOVEM LETU 1997

vam želi

SKB BANKA D.D.
s svojimi enotami
Uprava PE Celje,
Vrunčeva 2/a.
Ekspozitura Celje,
Vrunčeva 2/a.
Espozitura Žalec,
Savinjska c. 12.
Agencija Celje,
Gubčeva 1.
Agencija Mozirje,
Na trgu 19.

PROSTOVOLJNO GASILSKO DRUŠTVO BABNO
želi vsem krajanom in prijateljem gasilstva
VESEL BOŽIČ TER SREČNO IN ZADOVOLJNO NOVO LETO.
Hkrati se zahvaljuje za vso pomoč pri adaptaciji gasilskega doma.

CELJE. Prodam enosobno stanovanje, 36 m², CK, telefon, CATV. Telefon 453-120, od 7. do 13.

CELJE. Prodam enoinpolsobno stanovanje, 48 m², CK, telefon, cena 49.000 DEM. Telefon 453-120, od 7. do 13.

CELJE. Prodamo dvosobno stanovanje, 68 m², CK, telefon, drugo nadstropje, vselitev po dogovoru. Telefon 453-120, od 7. do 13.

CELJE. Prodamo dvosobno stanovanje, 56 m², CK, telefon. Telefon 453-120, do 7. do 13.

CELJE. Prodamo dvoinpolsobno stanovanje, 71.50 m², CK, vselitev takoj, cena 1.000 DEM/m². Telefon 453-120, od 7. do 13.

CELJE-Otok. Prodamo dvoinpolsobno stanovanje, 72 m², CK, telefon, CATV, vselitev po dogovoru. Telefon 453-120, od 7. do 13.

ŠEMPETER. Prodamo dvosobno stanovanje, 53 m², CK, cena 53.000 DEM. Telefon 453-120, od 7. do 13.

CELJE. Prodam enoinpolsobno stanovanje, 43 m², na novo adaptirano. Telefon 452-292, po 16. uri.

DVOSOBNO stanovanje 56 m² v Šempetru, prodamo. Telefon 702-362.

OPREMA

PRALNI stroj gorenje, nerjaveča kad, prodam. Telefon (063) 731-310.

TERMO akumulacijsko peč, 2.25 KW, prodam. Zidanski, Tovorna ulica 5, Celje.

REGAL za dnevno sobo, širina 3.60 m, lepo ohranjen, prodam. Cena po dogovoru. Telefon (063) 743-564.

PRALNI stroj Rade Končar P 15 T, rabljen, prodam za 6.000 SIT. Telefon 793-105, po 16. uri.

ŠTEDILNIK, 2 plin, 2 elektrika, centralno peč na olje, prodam. Telefon 452-437.

TRAJNO žarečo peč kuppersbusch in trajno žareč štedilnik zelo ugodno prodam. Telefon (063) 701-803, po 18. uri.

RABLJENO frizersko opremo ugodno prodam. Telefon 712-232.

HLADILNO skrinjo, 360 l, prodam. Dela brezhibno. Telefon (063) 31-732, zvečer.

STENSKE obloge, lužen hrast, nove, prodam. Telefon 708-587.

PRALNI stroj gorenje, električni radiator emo, trajno žareča peč tobi plamen, oljni gorilec weishaupt, prodam. Telefon (063) 32-813, po 17. uri.

TERMO akumulacijska peč in bojler, od 8 do 10 l, prodam. Telefon 482-254.

PEČ na kurilno olje, dobro ohranjeno, ugodno prodam. Vinko Kovče, Tevče 7, Laško.

ETAŽNO peč za centralno ogrevanje, na trdo gorivo, 15.000 kalorij, novo, poceni prodam. Telefon 484-152, Celje.

PRALNI stroj Artur Martin ugodno prodam. Telefon (063) 32-142.

NOVO mini kuhinjo gorenje ugodno prodam. Telefon 741-347, Slavica.

BELO otroško posteljo, novo, zapakirano, prodam za 18.000 SIT. Telefon 36-023.

STANOVANJSKO opremo, zelo poceni prodam. Telefon 31-252.

OPREMO za živilsko trgovino, prodam. Telefon 772-140.

Srečujemo se vsak dan, tudi ob nedeljah.
Izmenjujemo informacije, številke, usluge,
podpisujemo pogodbe... tudi pogovarjamo se.
Le redko pa se spomnimo na dobre želje in lepe misli.
Naj bo ta predpraznični čas trenutek za dobro, za lepo.
Trenutek, ko rečemo hvala - vsem vam.
Trenutek, ko rečemo - naj bo zdravo, naj bo uspešno.
Naj bo, vsem nam, naklonjeno.

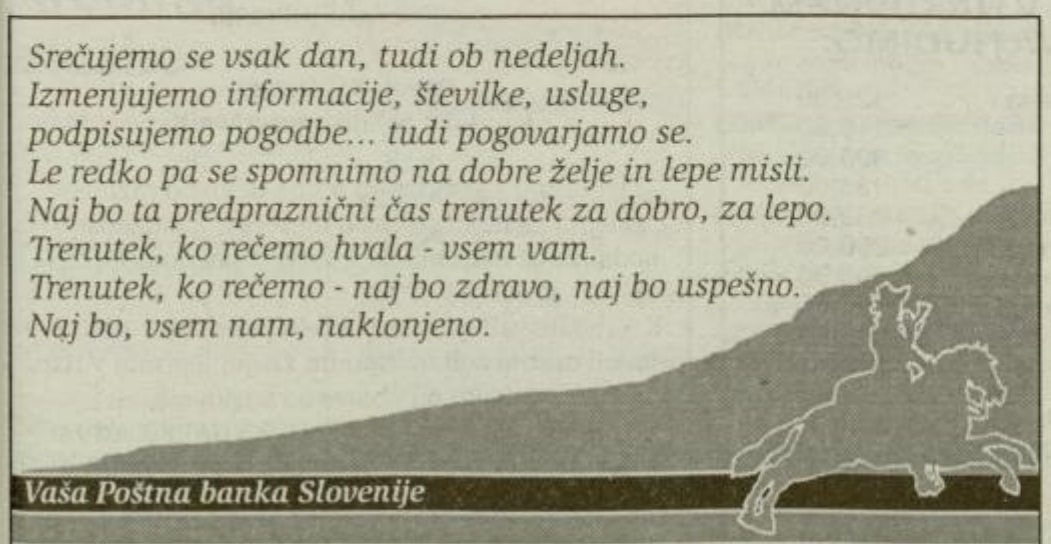

Vaša Poštna banka Slovenije

Poštna banka Slovenije d.d.
Cigaletova 15, 1000 Ljubljana
Tel.: + 386 61 125 30 50, 125 31 26
Fax: + 386 61 125 32 02

PBS.

Alfred Läpple
Čudeži v Lurdu
Poročila - Dejstva - Dokazi
Alfred Läpple spada med najboljše poznavalce Lurda in njegove zgodovine. V knjigi je zelo zanimivo opisano 65 čudežnih ozdravitev od leta 1858 dalje, ki jih medicina ni znala pojasniti, Cerkev pa jih je priznala kot čudeže. Avtor navaja številna pričevanja in dokaze o čudežnih ozdravitvah, nemalokrat tudi pripovedovanja ozdravljenih ljudi, ki so bili deležni te Božje milosti na posebno priprošnjo Marije.
Knjiga je trdo vezana, 272 strani, 16 slik.
Cena knjige je 2.950 SIT po povzetju.

ALMA M. KARLIN
ZMAJI IN DUHOVI
Alma Karlin, svetovna popotnica, rojena v Celju, je v tej zbirki novel pokazala ves svoj razkošen pisateljski talent.
268 strani, 12 x 17 cm, broširano
Cena 2.500 SIT

Sto in ena Slovenska narodna
V lični škatlici boste dobili **knjižico** z besedili 150 pesmi **in kaseto** s 101 posneto narodno pesmijo (prva kitica).
Zelo primerno darilo!
Cena kompleta: 1.470 SIT po povzetju

Maria Treben
Zdravje iz Božje lekarne
Nasveti in izkušnje z zdravilnimi zelišči
Knjiga je uspešnica stoletja, prevedena že v **19 jezikov**, prodanih pa je več kot **8 milijonov izvodov.**
Knjiga za vsako družino!
Trda vezava, zelo primerno in uporabno darilo.
Cena knjige je samo **2.940 SIT!**

Za vse knjige velja tudi možnost plačila na **2 obroka.** 1. obrok plačate po prejemu položnice, drugega pa čez mesec dni ob prejemu knjige.

NAROČILNICA
Nepreklicno naročam knjigo
ČUDEŽI V LURDU ..... kom
po ceni 2.950 SIT po povzetju,
ZMAJI IN DUHOVI ..... kom
po ceni 2.500 SIT po povzetju,
STO IN ENA NARODNA ..... kom
po ceni 1.470 SIT po povzetju,
ZDRAVJE IZ BOŽJE LEKARNE ..... kom
po ceni 2.940 SIT po povzetju
Knjigo(e) bom plačal(a)
☐ v enem obroku ☐ v dveh obrokih
Ime in priimek: .....
Ulica in hišna št. .....
Kraj in poštna št. .....
Založba MAVRICA,
Gallusova 2, 3000 Celje, Tel./Fax: 063/483-885

GRADBENI MATERIAL

MODUL, 76 SIT, večje količine, cement 600, apno 400 in ostali gradbeni material prodam. Hojnik, Cesta na Ljubečno 43, telefon 461-165.

OPAŽ, smrekov, suh, prva klasa 590 m², druga klasa 450 m². Proizvajamo, montiramo in dostavljamo. Na zalogi tudi drug gradbeni les, podstrešna okna in iverne plošče. Telefon (063) 762-986.

OKNA in vrata, balkonska zastekljena, Jelovica, ugodno prodam. Telefon 778-332.

HRASTOVE plohe, 5 cm, prodam. Telefon 808-833.

AKUSTIKA

OJAČEVALEC akai AM 39, 2×100 W sin, 6 vhodov, rec. selector, daljinski, kot nov, z garancijo, nujno prodam za 350 DEM. Telefon (063) 736-223.

SYNTHESIZER dx 7, prodam. Telefon 772-140.

ŽIVALI

MLADO kravo prodam ali zamenjam za mlajšo žival. Telefon 451-083.

KRAVO s teletom, šeko simentalko, prodam. Telefon 778-412.

DVE kravi simentalki, breji, drugo tele, 8 in 5 mesecev, prodam. Telefon 701-106.

PRAŠIČA, krmljenega z domačo krmo, prodam. Telefon 778-038.

TELIČKO, 140 in 370 kg, simentalka, A kontrola, prodam ali menjam za bika. Telefon 741-639.

PRAŠIČA, 180 kg, za zakol, domača reja, prodam. Telefon 795-560.

PSE mladiče, belgijske ovčarje, podobni nemškemu ovčarju, primerni za čuvaje in šolanje, vajeni bivanja na prostem, prodam. Telefon (063) 728-180, popoldan.

ČISTOKRVNEGA nemškega ovčarja, starega 3 mesece, zelo lep, prodam. Čater, Botrinica 15 a, Šentjur.

KRAVO simentalko, za zakol, prodam. Telefon 452-421.

PRIJETNO NAKUPOVANJE IN VESELO PRAZNOVANJE

Vam želi

KOVINOTEHNA

Kozarci sekt Nancy 1.599 sit

Brivnik PHILIPS 12.990 sit

BTV Voyager 51 ttx za neverjetnih 44.890 sit za gotovino

Novoletne jelke od 3.099 sit dalje

AKCIJA 8.990 sit

Akku vijačnik SKIL 3,6 V

POSEBNO POVABILO!

V petek, 20. 12 '96 ob 16 h, vabimo otroke na veselo pričakovanje BOŽIČKA v PC Hudinja.

Najlepše risbice in pesmice, ki jih boste posvetili Božičku, bodo posebej NAGRAJENE!

Prodajna centra ŽELEZNINAR in Hudinja v Celju

OPTIKA GLEŠČIČ s.p.

BORIS GLEŠČIČ
Celje, Gosposka 23
tel.:063/441-803,441-650

Posluje vsak dan od 7. do 18. ure, sobota od 8. do 12. ure

NUDIMO VAM:
-strokovno računalniško kontrolo vida
-računalniško izbiro najlažjih in najboljših vrst stekel
-očesna ambulanta vsako sredo od 13. do 15. ure

OČALA VSEH VRST:
-fotosenzibilna
-bifokalna
-multifokalna (z garancijo)
-stanjšana
-plastična
-sončna očala RAYBAN,
ekskluzivni zastopnik na Celjskem - prodaja na 5 čekov
Vsa stekla so vrhunske kakovosti

CARL ZEISS
-vse dioptrijske podatke vodimo računalniško

AVTO MIKO CENTER

KOMISIJSKA PRODAJA IN ODKUP AVTOMOBILOV
3221 TEHARJE 21, tel./fax: 063/ 411-388, avtotel.: 0609/ 613-381

VSEM NAŠIM STRANKAM SE KOLEKTIV AVTOMIKA ZAHVALJUJE ZA ZAUPANJE, HKRATI PA VAM VOŠČI VESEL BOŽIČ IN SREČNO NOVO LETO 1997.

astrologija vedeževanje tarot hiromantija razlaga sanj ...itd. 090 41 34

SAMONAKLADALKO, 15 m³, nemško, s kardanom, - 2.200 DEM, rdeče vino po 120 SIT/l, les za ostrešje po 250 DEM/m³, prodam. Telefon (063) 824-166.

TRAKTORSKO prikolico, nosilnost 2.5 t, prodam. Telefon (063) 796-353.

KOZOLEC ali strojno lopo prodam. Telefon 796-353.

RAČUNALNIK schneider, s tiskalnikom, prodam za 15.000 SIT. Telefon (0609) 613-979.

STISKALNICO na sleme, za okras ali uporabo in sod, 900 l, prodam. Telefon 472-620.

DOBRO mešano belo vino in krava simentalka, primerno za rejo ali pitanje, prodam. Telefon (063) 829-179.

PRODAM ZASTAVO 101, letnik 86, registrirano, v voznem stanju. Franc PREŠIČEK, Založe 56/b, Polzela. Telefon: 720-232, zvečer.

PRAŠIČA, težkega približno 150 kg, hranjenega z domačo hrano, parcelo za vikend, na lepi sončni legi, ob cesti, elektrika, voda poleg, prodam. Telefon 795-681.

CENTRALNO kombinirano peč, olje, trdo gorivo, 35.000 kalorij in čoln maestral 3 prodam. Telefon 711-941.

PLANIRNO desko za Tomo Vinkovič, vprežni železni plug, govejo vprego, prodam. Anton Bokal, Črni Vrh 33, Tabor.

PUJSKE, stare 8 tednov, plug, 10 col, alt, malo rabljen, prodam. Žmahar, Nova vas, Šentjur, telefon 743-025.

ZARADI vloma v stanovanje, Dobrna 9 (Union) prodamo vse naše stvari, ki so v tem objektu. Pisne ponudbe pošljite na naslov: družina Lipičnik-Cvikl, Dobrna 9, Dobrna.

TV igrice sega mega drive, komplet in 1 igra 9.000 SIT. Telefon popoldan 451-983.

MIZARSKO stiskalnico, 250×130 cm, hidravlično, kombinirano vozilo trafic diesel, 5 prestav, reg. za prevoz oseb in tovora, ugodno prodam. Telefon 798-354.

DVE akumulatorski peči, novo peč plamen na trdo gorivo, vinograd, blizu Atomskih Toplic, voda in elektrika ob parceli, prodam. Telefon 441-929, zvečer.

KIMONO za starost 10 do 12 let in 14 let ugodno prodam. Telefon 39-550, od 19. do 20.

PRTLJAŽNIK za fiat tipo ugodno prodam. Telefon 39-550, od 19. do 20.

DOBRO ohranjeno kosilnico batuje, staro 7 let, dve peči za ogrevanje vode v kopalnici prodam. Telefon 732-309.

CISTERNO za vino, 300 l, ugodno prodam. Telefon (063) 739-064.

GOSTINSKI lokal v centru Laškega in pletilni stroj, dvovrstni, prodam. Telefon (063) 731-567.

SUŠILNI stroj prodam za 25.000 SIT, otroški avtosedež pa za 12.000 SIT. Telefon 771-004.

MLIN za žito, gnojnični sod, 1.000 l, gumi voz, 15 col, okno, 120×140, vrata s podvoji, kravo za zakol, prodam. Telefon 794-272.

STROJ za oblanje, s sekularjem, mio standard in hidrofor prodam. Telefon 461-097.

VEČJO količino »žamanja« in krajnikov za drva, cena 1.000 SIT/m³, prodam. Telefon 708-057, zvečer.

MOBITEL benefon klas, z mikrofonom in zvočnikom prodam. Cena po dogovoru. Jernej Sevšek, Badovinčeva 20, Laško.

TELETA za zakol ali nadaljnjo rejo ter odlično belo vino ugodno prodam. Telefon 792-289.

VLEČNICO za smučarje s 400 m vrvi prodam. Telefon 33-171, zvečer, Celje.

SMUČARSKI kombinezon številka 40 prodam. Telefon 792-716.

KOMPLET commodore 64, malo rabljen, prodam za 250 DEM. Telefon 741-793, popoldan.

AVTO prikolico, masivna smrekova vhodna vrata za 42.000 SIT in kamin z možnostjo priključitve na centralni sistem ogrevanja, prodam. Telefon (063) 798-775.

KUPIM

ODKUPUJEM starinsko pohištvo, nemške medalje, ure, keramiko, lonce itd. Telefon (063) 771-608.

ODKUPUJEMO delnice Radenske, Pivovarne Laško in Cetisa po ugodnih cenah. Nudimo gotovino in pridemo na dom. Telefon (061) 267-819, (061) 559-091.

BUDNA BUDNA D.O.O.
BUKOVO HLODOVINO ODKUPUJEMO
mobitel: 0609/621-475

DELNICE Avto Celja odkupujemo. Telefon (062) 631-164, po 16. uri.

KUPIM nakladač za gnoj, priklop zadaj, na hidravlične ročice. Telefon (063) 711-029.

SVINJO, težko, za zakol, tudi lažje in pujske, od 25 do 40 kg, prodam. Telefon 794-285.

PRAŠIČA, celega ali polovico, prodam, domača krma. Telefon 778-231.

TRI žrebice, od 7 mesecev do 3 leta, z dokumentacijo, A rodovnik, pasma norik, prodam. Branko Gajšek, Vrbno 34 a, Šentjur.

JARKICE v začetku nesnosti in druge vrste, možna dostava na dom, prodam. Telefon 472-070, non-stop.

DVA bika, črno bela, stara 14 dni, prodam. Telefon (063) 701-869.

TELIČKO sivko, težko približno 100 kg, prodam. Telefon 720-208.

PRAŠIČA za zakol, domače reje, težkega 100 kg, prodam. Telefon 785-229.

PRAŠIČA prodam. Javeršek, Babna Reka, telefon 795-651.

KRAVO simentalko, brejo 5 mesecev, peto tele, prodam. Cena po dogovoru. Telefon 778-332.

KOBILO, staro 6 let, vajeno dela, brejo 7 mesecev, prodam. Telefon (063) 775-013.

DVE kozi prodam. Telefon 732-632.

KOZO, staro eno leto, za nadaljnjo rejo ali zakol, prodam. Telefon 732-525.

PAPIGO s kletko, staro 2 leti, prodam. Telefon 730-623.

BELE perzijske muce, z rodovniki, odličnih staršev, prodam. Telefon (063) 411-886.

OVCE za zakol in čistokrvno rottweilerko, staro 8 tednov, prodam. Telefon (063) 824-681.

PRAŠIČA za zakol, domača reja, prodam. Telefon 461-211.

KOZE za nadaljnjo rejo ali zakol, ugodno prodam. Telefon (063) 411-018.

KRAVO brejo prodam ali menjam za nebrejo. Telefon (063) 738-134.

KMETIJSKI PRIDELKI

VEČJO količino domačega žganja slivovke in mešano, s poudarkom na češnje, sadike istrski lešnik in črni ribez rozental prodam. Cena po dogovoru. Telefon (063) 712-267, (062) 835-046, popoldan.

KORUZO v vrečah prodajamo po 35 SIT/kg. Telefon 451-782.

DOBRO domačo slivovko prodam. Telefon (063) 741-833.

VINO, belo in rdeče, prodam. Telefon 785-235.

KAKOVOSTNO belo in črno vino prodam. Telefon 823-182.

DOMAČE rdeče vino prodam. Telefon 712-742.

KRMILNO peso in kolerabo prodam. Telefon 741-768.

VINO rdeče po 100 SIT/liter, prodam. Gajšek, telefon 442-386, zvečer.

OSTALO

PREDBOŽIČNA ponudba računalnikov pentium, tiskalnikov, modemov ter papirja zweckform. Telefon (063) 730-219.

CD player goldstar in star šivalni stroj, kot starino, prodam. Telefon (069) 87-247, po 18. uri.

ŽAGO za razrez hlodovine, vodoravno in traktorsko gumo 12.4/11.28, novo, ugodno prodam. Telefon 795-050.

KOMPRESOR za avtoličarstvo, pavo in samico in več vrst rac in gosi, vse po parih, prodam. Telefon 38-160.

ŽENSKI zimski plašč, zelo dobro ohranjen, ugodno prodam. Telefon 482-467, popoldan.

STAR lesen manjši sejalnik žita iz leta 1902, primeren tudi za okras vikendov itd., fukcionalen, prodam. Telefon (063) 701-577.

NAKUPNI CENTER

TA TEDEN VAM V NAKUPNEM CENTRU LAVA NUDIMO:

kava »Center« 100 g, mleta	125,00
Barcaffe 100 g, mleta	149,00
šunka pizza 1 kg	905,00
margarina Rama 250 g	136,00
bonboniere Mauxion 200 g	369,00
napolitanke Manner lešnik 450 g	290,00
rozine 500 g, uvoz	195,00
sok Fructal orange juice 4/1	516,00
peneče vino	299,00
novoletne smreke	od 2.690,00 naprej

Bogata ponudba buteljčnih vin ter drugih pijač za praznične dni.

Vse za okrasitev božičnih in novoletnih drevesc, umetne smreke, girlande, trakovi, okrasne bučke vseh vrst.

VSEM NAŠIM KUPCEM ŽELIMO VESELE BOŽIČNE PRAZNIKE TER SREČNO, ZDRAVO IN USPEŠNO NOVO LETO 1997.

SLOVENIJALES Gradbeni material in stavbno pohištvo, d.o.o.
Ljubljana, Dunajska 22

OBJAVLJA
prosto delovno mesto

MIZARJA

za Hobby delavnico v Poslovni enoti v MEDLOGU pri Celju

Pogoj: KV mizar, kandidat je lahko pripravnik.

Z izbranim kandidatom bomo delovno razmerje sklenili za določen čas 6 mesecev, z možnostjo podaljšanja oziroma zaposlitve za nedoločen čas.

Kandidate vabimo, da pošljejo ponudbo z dokazilom o končani šoli in kratkim življenjepisom v roku 8 dni od objave na naslov:
Mednarodno podjetje SLOVENIJALES d.d.,
Sektor za kadrovsko organizacijske in splošne zadeve, 1511 Ljubljana,
Dunajska 22.

SLOVENIJALES

ZALOŽBA

ZALOŽBA OBZORJA
NAŠA KNJIGA CELJE
Stanetova 10, tel.: 442-884

NOVO
Kitajski porcelan - vaze...
VELIKA IZBIRA
poslovna darila
igrače
knjige
slikanice
video in avdio kasete

NOVOLETNI OKRASKI

VABLJENI K NAKUPU V PRENOVLJENI PRODAJALNI
vsak dan od 7.30 do 19. ure, sob.: od 7.30 - 12. ure

TIP LIPA p.o.
PRODAJNI CENTER ŠENTJUR
tel.: 743-582, 743-174, 743-677
Spoštovani kupci
ENKRATNA PRILOŽNOST ZA NAKUP

Zam. skrinja LTH 220 l	51.720	Polnilna linija za vino	193.452
Zam. skrinja LTH 300 l	62.856	Črpalka za vino	11.466
Zam. skrinja LTH 380 l	69.840	Filter 20 za vino	102.487
Hladilnik 125 l	24.890	Slojnice 20×20	3.501
Mesoreznice št. 12	3.022	Cisterne inox 100 l	14.152
Mesoreznice št. 22	4.752	Cisterne inox 300 l	26.033
Mesoreznice št. 32	6.552	Cisterne inox 500 l	43.856
Rezalni stroj	5.990	NPK 0-10-30+30+3+1+9	2.165 vreča
Jedilni servis 30 delni	3.990	NPK 5-8-15 3+3+1+7	2.234 vreča
Likalne mize	2.800	NPK 0-12-20+7	1.265 vreča
Sušila za perilo	1.869	Superfosfat 26%	1.290
Akcija biosol - organo	1.245 vreča		

Pestra izbira daril za božično-novoletne praznike

čeki + krediti + kartica AKTIVA
UREJENO IN PROSTORNO PARKIRIŠČE!!! *Odkrijte dober nakup!*

CENTER
INTERSPAR
Celje, Mariborska c. 100, tel. 063-412-260
OPTIKA ŠČUREK
OPRAVLJAMO MERITVE VIDA DVAKRAT TEDENSKO - PONEDELJEK, SREDA.
PO PREDHODNEM DOGOVORU SMO NA RAZPOLAGO TUDI V VSEH OSTALIH DNEVIH.

PREROKOVANJE
POKLIČITE 090 4215
Zaupen pogovor z vedeževalko.
Cena pogovora je 156 SIT/minuta.

ODKUP delnic za gotovino: serija B, G, Krka, Petrol, Etol, Cetis, Pivovarna Laško, Union. Telefon (063) 714-441, (063) 728-046.

STILNO pohištvo - lahko poškodovano in druge starinske predmete (slike - olje, ure, porcelan, keramiko, nakit in drugo) stalno odkupujem. Telefon 484-550, 451-695.

ODKUPUJEMO delnice in zbiramo certifikate, pridemo na dom. Razdalja ni ovira. Telefon (069) 87-247, po 18. uri.

KUPIM iveko 35.10, star do 3 leta. Telefon (063) 795-589.

Dva stavbna kleparja
s prakso redno zaposlim.
Kleparstvo Čater, Zadobrova 100, telefon **(0609) 620-862, (063) 772-879.**

Iščemo
dinamične, samozavestne ljudi za direktno prodajo novih izdelkov za avtomobile.
Posebej zaželeni trgovski potniki te stroke.
Možnost dobrega zaslužka.
Telefon/fax (064) 715-564.
Sporočilo lahko pustite tudi po telefonski tajnici.
Poklicali vas bomo nazaj.

Hranilno kreditna služba Laško
Kidričeva 2, Laško
razpisuje prosta dela in naloge
vodje hranilno kreditne službe

Kandidati morajo poleg splošnih izpolnjevati še naslednje pogoje:
-VII. stopnja ekonomske smeri, 2 leti delovnih izkušenj
-VI. stopnja ekonomske smeri, 3 leta delovnih izkušenj
-V. stopnja ekonomske smeri, 5 let delovnih izkušenj

Delovno razmerje bomo sklenili za naslednja 4 leta s polnim delovnim časom.

Kandidati naj svoje prijave z dokazili o izpolnjevanju pogojev pošljejo v 8. dneh po objavi na naslov:

Hranilno kreditna služba Laško, Kidričeva 2, Laško, s pripisom »za razpisno komisijo«.

HLODOVINO: bor, bukev, smreka, jelša, odkupujemo. Informacije po telefonu (063) 712-480.

CELJE. Kupimo enoinpolsobno in dvosobno stanovanje. Telefon (063) 453-120, od 7. do 13.

CELJE. Kupimo enosobno stanovanje. Telefon 453-120, od 7. do 13.

V CELJU kupim enoinpolsobno stanovanje s centralnim ogrevanjem. Petrovič, telefon (062) 773-237, od 18. naprej.

KUPIM rabljeno strešno opeko. Telefon 461-063.

ODKUPUJEM delnice Etola. Telefon 754-957.

KUPIMO novejšo stanovanjsko hišo ali večjo zazidljivo parcelo v Preboldu ali okolici. Telefon 702-170, po 20. uri.

KUPIMO hišo v Savinjski dolini do 150.000 DEM. Telefon 743-120, od 8. do 11.

KUPIM hišo na relaciji Šmarjeta - Vojnik. V račun dam dvosobno stanovanje z garažo in doplačilo. Telefon 36-023.

KUPIM 80 kom (lahko tudi manj) enobarvnih roza ploščic za kopalnico (15×15). Ponudbe sporočite po telefonu 741-162, vsak dan od 17. do 20. ure.

STANOVANJE

UPOKOJENKA, 52 let, išče sobo v Celju. Za plačilo nudi pospravljanje stanovanja, pranje in likanje. Šifra KRIŽANKA.

CELJE. Zamenjamo dvosobno stanovanje Na otoku za enosobno stanovanje Na otoku. Telefon 453-120, od 7. do 13.

ŠTUDENT najame garsonjero ali sobo s souporabo kuhinje in kopalnice: Celje. Telefon (066) 38-061.

CELJE - bližnja okolica. Najamem dvosobno stanovanje. Ponudbe po telefonu (063) 808-147.

SOBO s souporabo kopalnice in kuhinje v Žalcu, dobi mlajša ženska z zaposlitvijo. Telefon 714-104.

ZAPOSLITEV

NUDIMO dobro plačano delo v izkušeni skupini. Informacije po telefonu 483-087, po 20. uri.

HONORARNO delo išče voznik vseh kategorij in inštruktor A, B, C, E kategorij. Telefon (063) 711-029.

SI garač z željo po dobrem zaslužku? Javi se po telefonu (063) 714-670.

ZAPOSLIM prodajalca od vrat do vrat s prakso. Telefon 34-854, po 20. uri.

IŠČEMO prodajalko živilske stroke. Zaželena v okolici Vojnika. Telefon 471-734, 481-093.

ZAPOSLIMO tapetnika ali osebo z nekaj tapetniškega predznanja. Telefon 411-846.

DOBRO plačano delo, prodaja ortopedskih pripomočkov. Telefon 707-069.

NATAKARICE. Delo v bistroju v Celju. Telefon 741-354.

RAZNO

ROLETE, žaluzije in lamelne zavese, izdelujemo, montiramo in popravljamo. Kveder, telefon 411-377, 451-315, mobitel (0609) 642-965.

POROČNE in maturantske obleke, obleke za krst, obhajilo in birmo in ustrezna obutev, izposoja in prodaja po zelo ugodnih plačilnih pogojih in cenah. Telefon 715-681.

IZVAJAMO toplotno izolacijo na centralnih, vodovodnih napeljavah, bojlerjih z aluminijem, plamafleks itd. Telefon 33-158.

SERVIS Ivan Semič, popravila pralnih strojev, štedilnikov, zamrzovalnikov, hladilnikov in bojlerjev. Naročila sprejemamo po telefonu 442-843, 821-385.

CENITVE nepremičnin in premičnin po najsodobnejših metodah za vse namene. Telefon 720-796, 720-162.

GRADITELJI pozor! Po ugodnih cenah izdelujem peči in bojlerje za centralno in solarno ogrevanje. Možnost kurjave: drva, premog, olje. Garancija za peči je 5 let. Telefon 39-878.

POPRAVILO avtoplastike (odbijači, ogledala, hladilniki...) in oklepov motornih koles. Dobojska 16, Celje, Hudinja, telefon (063) 412-174.

KOLINE oziroma zakol domače živine opravim na domu. Telefon 451-077.

PRALNE stroje in štedilnike gorenje popravljam hitro in kvalitetno. Toni Kitek, Kosaze 107 g, telefon 708-256, mobitel (0609) 632-660.

Vedeževanje, astrologija
090 41 43

Poslovne partnerje obveščamo, da z 31.12.1996 prenehamo s poslovanjem in svojo dejavnostjo.
AKT agencija
Brigita Podergajs s.p.
Spominska 24, 3000 Celje

ELEKTRO instalacije, strelovodi, montaža in popravilo el. strojev in aparatov. Drago Kos, telefon (063) 797-117, 791-168.

INŠTRUIRAM matematiko, fiziko, angleščino za vse stopnje. Prevajam angleščino. Telefon 37-315.

IZVAJAMO vsa zidarska in keramičarska dela, nudimo manjše prevoze ter več vrst tlakovcev. Telefon 411-543, zvečer.

RAČUNOVODSKE storitve opravljamo za podjetja in obrtnike skrbno. kvalitetno in po ugodni ceni. Cenjeni interesenti naj pokličejo po telefonu (063) 32-270.

MAMICE, v varstvo sprejmem vašega malčka. Telefon 482-382.

STE že vložili certifikat? Zanj dobite delnice in nagrado: mlinček, likalnik, multipraktik... Telefon (062) 631-164, po 16. uri. Zadnjič.

SAMI-osamljeni - 21.12. ob 20. vabimo na božični ples v Zdravilišču Dobrna. Prijave silvestrovanja! Informacije: (063) 411-828, (063) 31-849.

V NAJEM oddam 65 m² prostora, primernega za skladišče ali delavnico, v Šentrupertu. Telefon 726-282.

NUDIMO knjigovodske storitve po sistemu enostavnega in dvostavnega knjigovodstva za s.p. in manjše d.o.o. z računalniško obdelavo podatkov (tudi komercialne storitve) in vse vrste administrativno pisarniških del (tudi pisanje diplomskih in seminarskih nalog, pisanje po diktatu itd). Telefon (063) 712-151.

LOKAL v centru Celja, v Rimljanki, 33 m², oddam v najem 1.2.1997. Telefon (063) 483-574, po 16. uri.

POPRAVILO živalnih strojev. Možnost popravila na terenu. Telefon 713-458.

PRITLIKAVI šnavcer poper-sol, z rodovnikom in vzrejnim dovoljenjem, star dve leti, oče claudius garbo, mati ona oglarska, išče psico za parjenje. Telefon 773-067, Matjaž, med vikendom 461-332, Irena.

GRADBENO urejeno parcelo, 1.400 m², na hribu, smer Dramlje, prodam. Opravljamo elektro instalacije in popravilo gospodinjskih aparatov. Telefon 31-634, 31-630.

KLESANJE in obnova črk na kamnu. Telefon 743-148.

V BLIŽNJI okolici Celja oddam trgovino z mešanim blagom. Šifra IZKUŠEN TRGOVEC.

FINANČNO računovodske storitve za samostojne podjetnike, mala in srednja podjetja. Informacije po telefonu 33-312.

NOVE rezervne dele za 125 PZ, sklopno lamelo, zračni filter, dva sprednja teleskopa in priklopno kljuko za vrtno priklolico prodam. Oddam dva fiata 750 LC. Telefon 701-577.

NUDIMO knjigovodske storitve in storitve čiščenja poslovnih prostorov, generalna čiščenja gostinskih lokalov. Informacije po telefonu (063) 714-419, (063) 712-361.

MOTNIK. Oddamo poslovni prostor s skladiščem, parkirnim prostorom, poslovni prostor približno 50 m², skladišče 90 m². Telefon 453-120, od 7. do 13.

CELJE. Oddamo več pisarniških prostorov. Telefon 453-120, 7. do 15.

MELANIJA Andreja Potecin, Šmartno ob Paki 114, izjavljam, da nisem plačnik dolgov svojega bivšega moža Marka Potecina iz Celja, Milčinskega 23.

POSODIM do 1.500 DEM na 1 do 3 obroke s čeki TR. Izplačilo takoj. Telefon (0609) 638-389.

V OKOLICI Celja oddamo v najem prostor, 60 ali 30 m², z odvozom, primeren za skladišče. Telefon (063) 38-592.

ASTROLOGIJA, prerokovanje. Osebno ali po telefonu, presenetite svoje drage z astrološko analizo. Telefon (063) 481-891.

SKLADIŠČNI prostor v Preboldu oddamo v najem. Telefon 723-014.

POLAGAMO, brusimo in lakiramo parket. Telefon (063) 712-391.

STROKOVNO vršimo oblaganje sten in stropov, sanacijo podstrešnih stanovanj po sistemu knauf in armstrong. Telefon (063) 712-391, po 19. uri.

RABLJENE glasbene instrumente in opremo, računalnike, akustiko sprejemamo v komisijsko prodajo. Telefon (063) 34-841.

ŽELITE imeti za praznike vse čisto, zlikano...? Telefon zvečer 34-950, Marija.

Gotovinska posojila
do 3.000 DEM ali več na 3, 4 ali 5 mesečnih obrokov s čeki TR. Izplačilo takoj, ugodno.
Telefon (063) 481-936, (0609) 647-307, non-stop.

ADO trade
Stanetova 21, Celje
Nudimo:
-ugodna kratkoročna posojila na podlagi zastavitve premičnin in nepremičnin
-hipotekarna posojila
POKLIČITE NAS od ponedeljka do petka od 8. do 16. ure: 063/481-821, 481-822.

Imtrex v 1/2min76slt
VEDEŽEVANJE
NON-STOP V ŽIVO Tel: 090 41 79
LJUBEZEN, DELO, DENAR, RAZLAGA SANJ

POGREBNE STORITVE
Peter CIRKULAN s.p.
Pot na Šmohor 6, LAŠKO, telefon (063) 461-638, 731-358.

ZA glavno cesto Celje-Ljubljana ugodno oddamo prostor za trgovsko, proizvodno, storitveno, skladiščno dejavnost. Telefon (063) 701-418.

MEDICINSKA sestra nudi nego in pomoč bolnikom na domu. Šifra SONCE.

KJE ste, Celjanke? Sem moški iz Celja, 48 let, živim na Bavarskem. Iščem žensko do 40 let, nealkoholičarko, vitke postave, za resno zvezo. Šifra LEPO JE V CELJU.

USPEŠNO inštruiram matematiko, fiziko in kemijo za srednje in osnovne šole na vašem domu. Telefon 453-573.

POSLOVNI prostor, 20 m², pritličje, parkirni prostor, v zgoščenem naselju, lokacija Pohorska 13 a, Celje, oddamo. Telefon 453-606.

POSLOVNE partnerje obveščam, da z 31. 12. 1996 preneham z dejavnostjo kot Biro DAS - Zvonko Perlič, s. p.. Vse obveznosti, ki so nastale do tega datuma, bom poravnal. Partnerje, do katerih imam terjatve, prosim, da jih takoj poravnajo oz. plačajo do datuma valute.

SERVISIRAM vse vrste plinskih štedilnikov in montažo plinskih štedilnikov na zemeljski plin. Rado Strnad, Tremerje 6, Celje, telefon 482-854.

NAJAMEM delavnico za mirno obrt od 35 do 40 m², pritličje, WC, dostop z avtomobilom. Telefon 481-731 ali 31-886.

ZASTAVLJALNICA BONAFIN
Gotovinska posojila
na zastavo čekov
Tel.: (063) 441-144, int. 314

NT&RC

Podjetje NT&RC d.o.o.,
direktor: Jože Cerovšek.

Podjetje opravlja časopisno-založniško, radijsko in agencijsko-tržno dejavnost. Naslov: Prešernova 19, 3000 Celje, telefon (063) 442-500, 442-201, 442-223, fax: 441-032..

Novi tednik izhaja vsak četrtek. Cena izvoda je 250 tolarjev

Naročnine: Majda Klanšek, tel.: 442-500, int. 28. Mesečna naročnina je 850 tolarjev, naročniki pa brezplačno prejemajo mesečnik Tednikova petica. Za tujino je letna naročnina 20.000 tolarjev. Številka žiro računa: 50700-603-31198. Nenaročenih rokopisov in fotografij ne vračamo.

Tisk: Delo, Tisk časopisov in revij d.d., Ljubljana, Dunajska 5, direktor: Alojz Zibelnik.

Na podlagi mnenja Ministrstva za informiranje z dne 23.6.1992 sodi časopis Novi tednik med proizvode informativnega značaja, za katere se plačuje 5% davek od prometa proizvodov.

NOVI TEDNIK

Odgovorni urednik: Branko Stamejčič.
Urednica Novega tednika: Milena B. Poklič.
Urednica Petice: Tatjana Cvirn.
Uredništvo: Marjela Agrež, Irena Baša, Janja Intihar, Brane Jeranko, Ksenija Lekič, Gregor Katič, Urška Selišnik, Ivana Stamejčič, Željko Zule.
Tajnica uredništva: Mojca Marot.
Tehnični urednik: Franjo Bogadi, **pomočnika:** Robert Kojterer, Igor Šarlah.
Oblikovanje: Minja Bajagič.

RADIO CELJE

Direktor: Franček Pungerčič.
Odgovorni urednik: Mitja Umnik.
Uredništvo: Simona Brglez, Nataša Gerkeš, Vesna Lejič, Sergeja Mitič, Mateja Podjed, Tone Vrabl.
Glasbeni urednik: Stane Špegel.
Vodja tehnike: Bojan Pišek.
Telefon studia: 441-310, 441-510.

AGENCIJA

Opravlja trženje oglasnega prostora v Novem tedniku in Radiu Celje ter nudi ostale agencijske storitve.

Direktor Agencije: **Rado Pantelič**

Propaganda: **Valter Leben, Vojko Grabar, Zlatko Bobinac, Carmen Hriberšek, Vesna Matjašič;** tajnica: **Suzana Rober.**

Telefon: 063/442-500, 442-201, 442-223- **fax:** 441-032, 443-511

TRAČ - nice

Opravičeni razlogi

*Ne moremo se upreti skušnjavi, da ne bi tudi vam, dragi bralci, pokazali lepe slike mozirskega župana **Jakoba Presečnika**. Prvič zato, ker ima na sliki pravo podlago, nova občinska simbola, grb in zastavo. Drugič pa zato, ker verjetno množica ljudi, ki se je udeležila sobotne proslave, ne ve, zakaj je na začetek čakala nekoliko dlje kot običajno. Župan je namreč moral dokončati svoj govor.*

Zgledi vlečejo?

*Pri nas žal ni mogoče pričakovati navala ameriških turistov. Na lepote Slovenije pa ne pozablja nova ameriška zunanja ministrica, državna sekretarka **Madeleine Albright**. Nekdanja Pražanka je prvi dopust v Sloveniji preživljala pred desetletji, ko je bila še češkoslovaška državljanka, zadnjega (?) pa predlani, kot ugledna ameriška diplomatinja. Obakrat so je bili veseli na Bledu, še bolj pa bi se je seveda razveselili na Celjskem.*

Zimsko veselje

Velenjčani so očitno ljubitelji večjih prireditev. Če ni veselice, si jo pa naredijo. Vsaj tako je bilo pretekli torek, ko so v tamkajšnji Interspar v gradnji montirali klima naprave. Menda je bilo zbranih več firbcev kot na največjih velenjskih veselicah.

Solata ali kitajsko zelje?

Muzej novejše zgodovine iz Celja je vabila za razstavo o Glavnem trgu pošiljal na zelenjavnih listih, saj je bila nekoč na omenjenem trgu živilska tržnica. Poznavalci zelenjave so prepričani, da list predstavlja kitajsko zelje. Pa ne, da so ga prodajali že v tistih časih?

Strokovni sodelavec

*V Hermanovem brlogu so pred dnevi odprli slaščičarno za najmlajše, ki pa je v nasprotju s pričakovanji ni odprl celjski župan in državni poslanec **Jože Zimšek**. Morda pa ga bodo raje vzeli za strokovnega svetovalca pri pripravi tortic in »kremšnit«?*

Potemkinovo decembra

V času, ko celjske ulice ponoči vse bolj tonejo v črno noč, je lahko kakšnemu občanu v tolažbo nekaj božično novoletne svetlobe. Seveda le v posebej izbranih predelih bi sera ob Savinji. Ker bomo po praznikih spet odeti v temno mrak, je mogoče v uredništvu Tračnic vzklikniti le eno: Velluči!

Vitezi belega mesta

H.H. Lipar

Nasvet iz prve roke

*Prednovoletni nasvet mariborskega župana **dr. Alojza Križmana** šentjurskemu kolegu **Juriju Malovrhu**: »Pazi se, Jurij, da v teh prazničnih dneh ne boš še ti doživel česa podobnega kot sem jaz pred slabim letom.«*

STRANKA ŠALJIVCEV

Hinko, naš kandidat za ministra za smeh, je že prejel prve prijave za novoletno srečanje, ki bo 28. decembra in na katerega ste povabljeni tudi vsi bralci in člani stranke šaljivcev NT&RC.

Srečanje bo zagovarjala kandidatka ministrice za kuharske zadeve Jožica, ki ji ne bo lahko, saj naj bi svoj prihod najavila tudi Janja - predsednica komisije za pravičen razrez tort. Hinka lahko s svojo prijavo razveselite po telefonu 37-457, Jožico pa na 730-335.

Ob molitvi naših otrok sv. Miklavžu, pa je bilo uslišano še **Cilki Remezenko** iz Celja za šalo tedna in **Zdenki Bračun** iz Kozjega kot izžrebanki med kuponi. Že v soboto bosta doživeli božični Dunaj z agencijo Dober dan.

ŠALA TEDNA

Molitev

Otroci molijo za Sv. Miklavža:
»Oče naš, ki si v nebesih,
poglej na našo kolavto in nam
zrihtaj en boljši avto.
Izbriši naše dolgove v banki,
da se nam glava ne bo znašla v zanki.
Podeli nam boljše plače,
ker imamo že same strgane hlače.
Saj, da vsaj malo zamenjamo poslance,
ker bi tudi mi radi jedli včasih zabeljene žgance.«

Janezkova želja

Po ulici stopa poslanec neke stranke. Nenadoma mu izpade denarnica, kar pa ni občutil. To je videl Janezek, ki je stopical za njim.

»Gospod, gospod, denarnico ste izgubili, izvolite!«

»Ja, fantek, ti si pa priden in pošten, iz tebe pa še nekaj bo. Zaslužil si nagrado, počakaj, da ti jo izplačam!«

»Ne maram nobene nagrade!« se je Janezek branil.

Gospod nadaljuje: »Ali imate doma televizor? Imate barvnega? Podarim ti ga.«

»Imamo črnobelega, ki pa dobro dela. No ja, če pa me že hočete obdariti, bi vas prosil, če bi lahko najdete brisalce stekla, kakor jih ima avto.«

»Zakaj pa jih boš potreboval? Ali imate avto?«

»Ne, nimamo ga. Gospod, jaz bi jih rabil na TV zaslonu. Veste, vedno kadar se poslanci hvalijo, naš oči cel ekran popljuva, da ne vidim slike.«

Jasnovidec

Janezek se pred sošolci pohvali, da ve, kaj bo hudič jedel za praznike.

»Tega pa vendar ne moreš vedeti.«

»Vem, vem, včeraj je oče rekel, da nam je en hudič iz kleti ukradel meso in vino.«

Lojz v gostilni

»Natakar, zakaj na mizi ni zobotrebca?«

»Kaj morem, vsak ga vzame, malokdo pa vrne.«

Nezakonski sin

Sin dobi poštno nakaznico, s katero mu oče pošilja 5 tisočakov. Na zadnji strani je bilo pripisano: »Dragi Tonček! Za prihodnjič, ko boš spet pisal za denar, te opozarjam, da se 5 tisoč piše s tremi ničlami, ne s štirimi. Tvoj ata.«

Slabo ocenjen

Mojster reče svojemu vedno pijanemu delavcu: »Če se vzdržiš in en mesec ne boš pil, ti kupim novo obleko.«

Delavec se zasmeje in mu odvrne: »Slabo me cenite. Če jaz ne bi pil cel mesec, bi si lahko kupil tri obleke.«

Pred blokom

Mica in njena soseda se srečata pred blokom. Soseda vpraša: »Gospa Urška ste morda bolni? Že večkrat sem po naključju opazila, da vaše stanovanje zapušča zdravnik.«

Urška: »Iz vašega stanovanja že ves mesec hodi oficir, pa vas nisem vprašala, kdaj bo vojna!«

Spet skupaj

Lojz in Slavc se že dolgo nista videla, zato je ob zadnjem srečanju Lojz povprašal tudi po kolegovi družini.

»Tvojega sina že dolgo nisem videl. Kako kaj izgleda?«

»Kako. Saj več - čisto cel ata. Čisto mi je podoben.«

»No, saj to ni nič hudega. Važno, da je zdrav...«

Šale so prispevali: Jasmina Simler iz Celja, Amina Šibranc iz Vojnika, Ivan Leben Slavc iz Celja, Štefka Krajnc iz Kozja, Marička Mavec iz Kranja, Ljubo Srnovršnik iz Velenja in Stanko Miklavc iz Dobrne.

KUPON

Najbolj sem se nasmejal šali:

_____

Moj naslov:

_____

_____

ZANIMIVOSTI

Plen v miklavževi noči

Lovski čuvaj Marjan Pilih z Malega Vrha pri Šmartnem ob Paki je na običajnem lovskem ogledu zasledil stopinje velikega parkljarja. Lovec si je vzel čas in se podal na prežo. Čakal je celo Miklavževo noč in ves premražen v zgodnjih jutranjih urah dočakal svoj plen.

Izkazalo se je, da je nezaželeni gost v Hrašanovi koruzi lep, dvometrski jelen, star približno poldrugo leto. Tehtal je 85 kilogramov in je doživel usodo redkih jelenov, ki so zašli v območje neobičajnega življenjskega prostora. Prav zato jih lovci lahko brez omejitve uplenijo.

JOŽE MIKLAVC

Rjavi jelen »koruznik« z lovcem Marjanom Pilihom.