Poštnina plačana v gotovini.

Leto XII., štev. 166 — Ljubljana, sreda 22. julija 1931 — Cena 2 Din

Upravništvo: Ljubljana, Knafljeva ulica 5. — Telefon št. 3122, 3123, 3124, 3125, 3126.
Inseratni oddelek: Ljubljana, Šelenburgova ul. 3. — Tel. 3492 in 2492.
Podružnica Maribor: Aleksandrova cesta št. 13. — Telefon št. 2455.
Podružnica Celje: Kocenova ulica št. 2. — Telefon št. 190.
Računi pri pošt. ček. zavodih: Ljubljana št. 11.842, Praha číslo 78.180. Wien št. 105.241.

JUTRO

Naročnina znaša mesečno 25.— Din, za inozemstvo 40.— Din.

Uredništvo:
Ljubljana: Knafljeva ulica 5. Telefon št. 3122 3123 3124 3125 in 3126.
Maribor: Aleksandrova cesta 13. Telefon št. 2440 (ponoči 2582).
Celje: Kocenova ul. 8. Telef. št. 190.

Rokopisi se ne vračajo. — Oglasi po tarifu.

Položaj v Španiji vedno bolj napet

Stavka se spreminja v popolnoma revolucijonarni pokret – Obsedno stanje v Sevilli

Madrid, 21. julija d. Položaj v Španiji postaja zaradi stavkovnega pokreta, ki se se vedno širi, čim dalje bolj napet. Vlada si sicer prizadeva, da bi z energičnimi ukrepi obvladala položaj, toda zdi se, da se ji vse bolj izmika iz rok. Stavka poštnih uslužbencev se je razširila že na vso državo ter zajema tudi druge panoge državnih uslužbencev. Telefonski in brzojavni, kakor sploh poštni promet počiva v vsej Španiji! Edino zvezo Madrida z inozemstvom mora noč in dan čuvati vojaštvo. Tekom zadnjih dni je prišlo v vseh večjih mestih do krvavih spopadov med stavkujočimi in policijo. Stavkujoči postajajo čimdalje bolj agresivni in zatrjuje se, da ima stavka že popolnoma revolucionarni pokret.

Včeraj je prišlo v Sevilli ob priliki pogreba nekega delavca, ki je bil ubit pri nedavnih demonstracijah, do novega krvavega spopada. Pogreba so se udeležile ogromne množice delavstva, ki so po pogrebu začele demonstrirati proti vladi. Policija je poskušala demonstrante razgnati. Demonstranti so začeli streljati in vnela se je pravcata bitka, v kateri je ostalo na bojišču mnogo ranjenih in več mrtvih. Šele pozno zvečer, ko je prispelo na pomoč tudi vojaštvo, se je posrečilo vzpostaviti mir. Vlada je dobila poročila, da skušajo stavkujoči odpraviti vsako avtoriteto, napasti kasarne, razpustiti civilno gardo, ki tvori glavni kader varnostne službe, in pomoriti vse ministre. Zaradi tega je vlada po snočnji pozno v noč trajajoči seji proglasila nad Sevillo obsedno stanje, ki bo po potrebi razširjeno na vso državo.

Sevilla, 21. julija g. Delavstvo je samo delno sledilo komunistični paroli za splošno stavko. Javni promet pa vendar popolnoma počiva. Tudi listi niso izšli, ker se je tehnično osobje priključilo stavkajočim. Izjemno stanje je izvedeno z največjo strogostjo. Po mestu vozijo avtomobili z oboroženo policijo. Vsako zbiranje na ulicah je prepovedano.

Definitivna likvidacija dvolastniških posestev na bolgarski meji

Prihodnji teden se sestane stalna mešana komisija, ki mora letos dokončati svoje delo

Beograd, 21. julija. AA. Po sporazumu o likvidaciji dvolastniških posestev med Bolgarijo in Jugoslavijo se sestane 25. t. m. v Vrnjački Banji stalna jugoslovensko-bolgarska mešana komisija na svoje redno zasedanje. Na podlagi konvencije o likvidaciji dvolastniških posestev se mora delo za likvidacijo dovršiti letos. Zato se sestane ta centralna komisija, da bo nadaljevala svoje delo in razpravljala o pritožbah proti sklepom rajonskih mešanih komisij ter rešila vprašanja, glede katerih rajonske komisije niso mogle priti do sporazuma. Mesto dosedanjega predsednika bolgarske komisije bivšega pomočnika ministra za notranje zadeve Ražuhanova, ki je dal ostavko, je imenovan za predsednika bolgarske komisije načelnik konzularnega oddelka ministrstva za zunanje zadeve v Sofiji Konstantin Vasov. Ostali člani komisije so general Zlačev, svetnik Kuzupov in en predstavnik bolgarskega poslaništva v Beogradu. Predsednik naše delegacije je Miroslav Janković, načelnik upravnega oddelka ministrstva za zunanje zadeve, člani pa divizijski general Dragoljub Ilić, svetnik ministrstva Živadin Simeonović in šef odseka ministrstva za notranje zadeve Dobrisav Adamović.

Madžarski prestolni govor

Svečana otvoritev novega narodnega predstavništva — Horthy poziva k delu za uresničenje madžarskih idealov, a obenem želi boljše odnošaje sosedi

Budimpešta, 21. julija č. Z običajnimi velikimi ceremonijami, ki so jih vajeni madžarski vladajoči krogi, je bil danes svečano otvorjen madžarski parlament, ki se je prvič sestal že včeraj. Kakor vedno ob takih prilikah, je bilo poslopje parlamenta močno obkoljeno po policiji in vojski. Za kordonom je bilo na tisoče ljudstva, da vidi slikovit prizor, saj je večina članov poslanske in magnatske zbornice prišla v svečanih oblekah madžarskih plemičev. Prihod regenta Horthyja je bil naznanjen s trombami. Ko je regent stopil v svečano dvorano pod kupolo, so ga navzoči poslanci aklamirali. Horthy je prečital svoj govor, v katerem najprej poziva parlament, naj v svojem delu gleda na to, da se oživotvorijo veliki narodni ideali. V to svrho naj sodelujejo vsi državljani in vse stranke, da se odstranijo vse zapreke tej ideji. Omenjal je tudi s priznanjem Hoovrov načrt in ostale poskuse, da se sanira gospodarsko življenje sveta. Nato je podal kratek pregled bodočega parlamentarnega dela ter se dotaknil tudi odnošajev do drugih držav, zlasti do sosedov. Horthy je izrazil upanje, da se bo razmerje do teh držav popravilo ter uredilo tudi gospodarsko in politično življenje, seveda pod pogojem, da se upoštevajo »pravične želje madžarskih manjšin«. Nato je regent proglasil parlament za otvorjen. Ko je regent odhajal z estrade, je bil zopet burno pozdravljen s ploskanjem, ko pa je stopil iz parlamenta, so ga ponovno pozdravile trombe. Takoj za tem sta se obe zbornici ločili in se zbrali vsaka v svoji dvorani k redni seji.

Ogromen požar v Škednju pri Trstu

V luki je zgorelo 500 vagonov drv in skoro vse luške naprave – Škode je nad 30 milijonov

Trst, 21. julija. g. V skladiščih pristanišča za les Duce d'Aosta je izbruhnil katastrofalen požar, ki je uničil ogromne zaloge lesa. Ogenj se je razširil z bliskovito naglico in gasilci so mogli šele po večurnem prizadevanju požar lokalizirati. Ognjeno morje se je videlo več kilometrov daleč in je nudilo v nočnih urah grandiozno strašno sliko. Ogenj je uničil okoli 500 vagonov lesa. Stvarna škoda, ki je najbrž precej krita z zavarovalnino, se ceni na 10 do 15 milijonov lir.

Tudi v neki majhni občini blizu Postojne je velik požar uničil osem hiš. Iz Št. Petra na Krasu poročajo o velikih gozdnih požarih, ki so trajali dva dni in povzročili veliko škodo. Tudi iz raznih drugih krajev po severnem Krasu poročajo o gozdnih požarih, ki so jih mogli udušiti šele po dolgem prizadevanju prebivalstva in gasilcev. Vzrok teh požarnih katastrof je že več tednov trajajoča vročina.

Trst, 21. julija. č. Snoči je izbruhnil v tržaški tovorni luki v Škednju katastrofalen požar, kakršnega Tržačani ne pomnijo. Požar je zavzel ogromne dimenzije in so ga šele po polnoči omejili. Popolnoma pogasili pa so ga šele danes dopoldne. Zgorelo je 500 vagonov drv v vrednosti 30 milijonov Din. Gasilci so se morali omejiti samo na to, da se ogenj ne razširi še na druge objekte. Največjo škodo trpita tvrdki Ostumi in Mihelčič. Drva so bila le deloma zavarovana. Pogorelo je tudi mnogo luškega inventarja in del proge.

Razen tega je izbruhnil včeraj tudi požar na progi Postojna - Trst pri Prestranku. V selu Trave blizu Košane na Krasu je pogorelo 18 hiš. Škoda znaša milijon lir.

Šahovska olimpijada v Pragi

Partija dr. Vidmar : Bogoljubov remis — Po XIV. kolu smo padli na osmo mesto

Praga, 21. julija. h. Danes sta se na šahovski olimpijadi odigrali XII. in XIV. kolo. Rezultati so bili naslednji:

XIII. kolo: Jugoslavija : Nemčija 1 : 2 (1). Partiji dr. Vidmar in Bogoljubov ter dr. Astaloš : Ahues sta končali remis. Pirc je podlegel Richterju. Partija Kostić : Wagner je bila prekinjena.

Avstrija : Španija 2 in pol : pol (1), Švedska : Švica 4 : 0, Amerika : Italija 3 : 0 (1), Litva : Nizozemska pol : 3 in pol, Madžarska : Danska 2 in pol pol (1), Norveška : Anglija 0 : 2 (2), Rumunija : Francija 2 in pol : 1 in pol.

XIV. kolo: Švica : Jugoslavija 1 : 1 (2). Partiji Naegeli : Kostić in Michel : König sta končali remis, partiji Joner : dr. Vidmar in Zimmermann : Pirc pa sta bili prekinjeni. Danska : Češkoslovaška 0 : 2 (2), Rumunija : Avstija 0 : 1 (3), Poljska : Francija 2 in pol : pol (1), Španija : Švedska pol : 3 in pol, Nemčija : Litva 1 : 1 (2), Letonska : Madžarska 1 : 3, Italija : Norveška 2 in pol : pol (1), Nizozemska : Amerika pol : 1 in pol (2).

Stanje po XIV. kolu je: Poljska 33 (4), Amerika 32 (6), Letonska 32 (2), Češkoslovaška 31 in pol (5), Švedska 31 in pol (1), Nemčija 31 (4), Avstrija 30 in pol (6), **Jugoslavija 30 (5),** Madžarska 30 (3), Anglija 26 (5), Nizozemska 25 (4), Švica 21 in pol (5), Francija 21 in pol (3), Rumunija 21 (4), Litva 19 (5), Italija 16 in pol (5), Danska 15 in pol (5), Španija 10 (3), Norveška 7 in pol (3).

Borba za praškega nadškofa

Praga, 21. julija h. Zaradi odstopa praškega nadškofa dr. Kordača se nadaljuje v praških listih še vedno ostra kampanja. Kakor se zatrjuje, bo novi nadškof imenovan najbrž šele septembra. V tej zadevi je danes papeški nuncij odpotoval v Rim.

TRDO DELO V LONDONU

Vse države kažejo resno voljo pomagati pri ozdravljenju Nemčije in vse Evrope — Konferenca se bo jeseni nadaljevala

London, 21. julija d. Državniki šestih velesil in Belgije so se posvetovali danes ves dan. Dopoldne je bila druga plenarna seja konference, popoldne pa seja ožje komisije finančnih ministrov. Jutri dopoldne bo zopet plenarna seja.

Ker so bili na pariških razgovorih v glavnem razčiščeni politični odnošaji med Francijo in Nemčijo, se o njih v smislu pariškega dogovora v Londonu ne razpravlja. Pogajanja se vrte zato samo okrog strokovnega vprašanja, kako naj se priskoči na pomoč Nemčiji da vsaj za enkrat prebrodi najhujšo krizo.

Ukrepi o trajni sanaciji Nemčije in skupno z njo tudi drugih evropskih držav so mnogo bolj komplicirani in rabijo zato za sporazum mnogo več časa. Na londonski konferenci do njih ne bo prišlo, vendar pa se bodo pogajanja nadaljevala celo poletje, v jeseni pa se bo v Londonu sestala nova svetovna konferenca, ki bo obravnavala celotni kompleks evropske finančne in gospodarske krize.

Dosedanje seje konference

London, 21. julija. AA. Po svoji snočni otvoritveni seji se je konferenca sedmih držav sestala na novo posvetovanje davi ob 10. v zunanjem ministrstvu. Seja je trajala več ur.

Snoči po seji se je vršila v spodnji zbornici na čast dr. Brüninga in Curtiusa svečana večerja. Prisotni so bili ministrski predsednik Macdonald, zunanji minister Henderson, zakladni minister Snowden in permanentni podtajnik za zunanje zadeve sir Robert Vansittart. Državniki so razpravljali ob tej priliki o položaju. Nocoj pogosti ministrski predsednik Macdonald francoske ministre.

Dopoldanska seja je trajala skoraj tri ure. Na konferenci so med drugim sklenili poveriti izdelavo osnutka za mednarodno finančno sodelovanje posebni komisiji, v kateri so finančni ministri držav, zastopanih na konferenci. Komisija se je sestala popoldne ob 3.30 pod predsedstvom ministrskega predsednika Macdonalda in v prisotnosti kancelarja Brüninga. O rezultatu posvetovanj bo ta komisija poročala plenarni seji konference, ki se zopet sestane jutri dopoldne. Računajo, da bodo razpravljali na tej seji o nemški prošnji za kratkoročni kredit v znesku 1500 milijonov mark (20 milijard Din), ki naj bi ga dale Nemčiji emisijske banke v Londonu zastopanih držav.

London, 21. julija. s. Konferenca sedmih držav je bila ob 12.45 odgodena za opoldanski odmor. O dopoldanski seji je bil izdan naslednji komunike:

»Konferenca se je sestala ob 10. ter se posvetovala o možnostih mednarodnega finančnega sodelovanja, ki bi lahko čim prej doseglo gospodarsko ravnotežje v Nemčiji; ti ukrepi so mišljeni kot priprava za proučitev nadaljnjih ukrepov, ki se bodo pokazali za potrebne, da se finančna situacija Nemčije zopet trajno postavi na trdne temelje. Dogovorjeno je bilo, da se bodo finančni ministri na konferenci zastopanih držav ter državni kancelar dr. Brüning danes popoldne pod predsedstvom Macdonalda sestali na novo sejo, na kateri bodo dalje proučevali načeta vprašanja.«

Stimson je zadovoljen

London, 21. julija. s. Državni tajnik Stimson je danes popoldne v nekem razgovoru pripomnil, da je z današnjo dopoldansko sejo zadovoljen. Zdi se mu, da je po izidu današnjih razgovorov in poteku posvetovanj v Parizu ves problem razčiščen in ima najlepše izglede za uspešno rešitev. Formelnega predloga na današnji dopoldanski seji ni bilo, vendar so razni delegati obrazložili naziranja svojih vlad. Na razgovoru delegatov, med katerimi je stavil predsednik Macdonald predlog za stabilizacijo obstoječih kreditov, se je razpravljalo, ali bo Nemčija še potrebovala denar. Načelo se je tudi vprašanje kako bi se dobil denar. Stimson je zaključil, da se mora ta konferenca hitro končati, če hoče doseči vidnih uspehov.

V jeseni nova konferenca

London, 21. julija č. Iz krogov londonske konference se doznava, da bo trajala konferenca verjetno samo do petka in se nato prekinila ter se nadaljevala šele septembra. Šele takrat padejo konkretne odločitve o rešitvi svetovne gospodarske krize. Sedaj bo imela konferenca samo značaj izmenjave misli. Te vesti še niso potrjene. Govori se, da bodo med tem angleški in francoski ministri obiskali Berlin.

Nemške informacije

Berlin, 21. julija. AA. Takozvani drugi Hoovrov načrt, ki ga je po washingtonskih vesteh predložila Amerika londonski konferenci, je zbudil v Berlinu novo upanje. Listi še ne vedo veliko povedati o tem načrtu.

Dobro poučeni krogi pravijo, da bo Anglija najbrž podpirala nemški predlog, naj se Nemčiji dovoli kratkoročni kredit. Potrebno vsoto bodo zbrale emisijske banke in privatni bančni sindikati. Ni izključeno da bo ta kredit po 90 dneh podaljšan. Gospodarski krogi menijo, da bi šestmesečni krediti rešili nemško valuto, preprečili beg kapitala in omogočili povratek inozemskih kreditov, ki so bili odpovedani, ko je nastala kriza.

Kancelar Brüning in zunanji minister Curtius se vrneta najbrž že v petek v Berlin. Spremljala jih bosta ministrski predsednik Macdonald in zunanji minister Henderson, ki bosta tako vrnila poset nemških ministrov.

Voditelji opozicije Hugenberg, Hitler in predsednik »Stahlhelma« Seldte so poslali kancelarju Brüningu brzojavko, kjer izjavljajo, da nemški narod ne bo trpel nadaljnjih omejitev svoje suverenosti.

Skupna avdijenca pri angleškem kralju

Berlin, 21. julija. s. V četrtek zvečer se bo vršil najbrže sprejem vseh inozemskih državnikov, ki bivajo v Londonu, pri angleškem kralju. Kakor računajo bo londonska konferenca zaključena v petek.

Berlinski obiski francoskih in angleških državnikov

Berlin, 21. julija s. V London odposlani posebni poročevalec »Vossische Zeitung« poroča, da bosta dr. Brüninga in dr. Curtiusa na povratku iz Londona v Berlin najbrž spremljala Macdonald in Henderson, da sedaj izpolnita svojo obljubo glede poseta v Berlinu. Angleška državnika hočeta s svojim potovanjem v Nemčijo neposredno po londonski konferenci podčrtati prijateljska čustva Anglije za Nemčijo ter s tem pomirjevalno in bodrilno vplivati na nemško javno mnenje. Za avgust se pričakuje potem prihod francoskega ministrskega predsednika Lavala in zunanjega ministra Brianda. Tudi ta obisk naj bi pripomogel, da bi se učvrstilo mednarodno zaupanje. Sedanji londonski dnevi naj bi bili potemtakem pričetek trajnega sodelovanja v Londonu zastopanih držav.

Berlin, 21. julija. AA. Službeno potrjujejo, da je Brüning po sestanku v Parizu povabil predsednika francoske vlade Lavala in zunanjega ministra Brianda, naj obiščeta Berlin.

Londonski listi

London, 21. julija. AA. V poročilu o konferenci pravi »Daily Mail«, da je pomembno, da je London ponovno postal središče mednarodne diplomacije. V sedanji krizi je London dal svetu lep primer trdnosti in samozatajevanja. Anglija ima vsa potrebna svojstva, da izloči mednarodne spore in obnovi dobro voljo.

»Daily News« piše, da bi bilo dobro in pametno posoditi Nemčiji denar, ki ga v resnici potrebuje. List nadaljuje, da stopa Evropa sedaj v dobo resničnega miru in gotovosti, da bodo vse storili, da se odstranijo zapreke, ki sta jih postavila bojazen in narodni ponos na pot njenega gospodarskega razvoja. Gotovo je, da sedanja konferenca ne more storiti vsega. Zato tudi nima časa, položila pa bo temelje za nadaljnje delo. Konferenca mora prepričati svet, da bodo problemi, ki jih ne bo rešila že sedaj, rešeni vsaj v bližnji bodočnosti.

Štirinajstdnevno izplačevanje plač v Nemčiji

Berlin, 21. julija č. Danes je bila izdana nova zasilna uredba, s katero pooblašča predsednik Hindenburg vlado, da se uradniške plače nakazujejo v dveh obrokih, 1. in 10. dan v mesecu. To velja tudi za plače predsednika republike in ministrov. V uredbi se priporoča, naj bi tudi zasebniki uredili v tem smislu nakazovanje plač svojim uslužbencem. Posebne odredbe urejajo plačevanje stanarine.

Po drugi, tudi danes objavljeni zasilni uredbi se bodo za neplačane davke plačevale obresti 5 do 12 odstotkov, obračunavajoč vsakih 15 dni. Izvzeti so primeri, kjer je bila dovoljena odgoditev.

Ustavljeni nemški listi

Berlin, 21. julija. g. Berlinski policijski predsednik je zaradi žalitev vlade za pet dni prepovedal izhajanje lista »Nationale Poste«, ki so ga začeli hitlerjevci izdajati namesto ustavljenega »Angriffa«. Dalje je bilo prepovedano izhajanje revije »Das Fanal« znanega pacifista Erika Mühsama. Končno je bila včeraj zaplenjena številka komunističnega lista »Der Erwerbslose«.

Nov Hoovrov predlog

Hoover meni, da se da Nemčiji pomagati brez novih velikih posojil

Washington, 21. julija g. Državni podtajnik Castle je sprejel danes v Beli hiši zastopnike tiska ter jim obrazložil vsebino novega, že včeraj napovedanega Hoovrovega načrta, ki je bil že predložen londonski konferenci. Vsebina tega predloga je v kratkem ta, da naj se tekoči krediti začasno pustijo, kratkoročni pa spremenijo v dolgoročne. Glavne štiri točke novega predloga so:

1. **Politično atmosfero v Evropi je treba razčistiti z medsebojno dobro voljo, posebno med Nemčijo in Francijo.**
2. **Inozemski bankirji naj pustijo svoje kredite v Nemčiji, ki znašajo približno 1.200 milijonov dolarjev.**
3. **Imenuje naj se mednarodna komisija, ki naj prouči finančni položaj Nemčije in ugotovi, ali je za konsolidacijo nemških financ potreben dotok še novih kapitalij.**
4. **Kratkoročni krediti naj se spremenijo v dolgoročne.**

Državni podtajnik Castle je pri razlagi novega Hoovrovega načrta naglašal, da zapletujejo politične razmere gospodarske probleme v Nemčiji. Iz novega ameriškega predloga se da povzeti, da ameriška vlada ne namerava dovoliti novih posojil in odklanja tudi vsako novo finančno garancijo.

Strahovito pustošenje ciklona na Poljskem

Strašno razdejanje v Dublinu in okolici — Veliko ljudi je bilo ubitih in ranjenih — Ogromna škoda

Varšava, 21. julija. AA. Nad velikim industrijskim mestom Lublinom je divjal najstrašnejši ciklon v poljski zgodovini. Pri tem je bilo ubitih 19 oseb in nad 300 več ali manj ranjenih. Materijalna škoda je ogromna. Vihar je odnesel strehe, izruval brzojavne drogove, prevračal vozove in avtomobile in celo železniške vagone. V nekem primeru je vihar dvignil v zrak avto in ga vrgel s tako silo na tla, da je bil šofer ubit, trije potniki pa hudo ranjeni, dočim je avto popolnoma uničen. Na postaji je bilo ubitih mnogo konj, ki so bili določeni za konisko dirko v Varšavi. Škode, ki jo je povzročil ciklon v okolici, še niso ugotovili, ker so vse telefonske in brzojavne zveze prekinjene. Boje se, da je veliko več mrtvih kot poročajo.

Lublin, 21. julija s. Vihar je razdejal ali hudo poškodoval okoli 1000 hiš. Osem vagonov, ki so stali na kolodvoru, je veter prevrnil. Strehe in brzojavni drogovi so frčali po zraku.

Brentano umrl

Monakovo, 21. julija. č. V 78. letu starosti je umrl znani nemški socialni politik dr. Lujo Brentano.

Protesti proti nemški taksi za inozemska potovanja

Berlin, 21. julija, h. Češkoslovaški poslanik dr. Švalskovsky je posredoval danes pri nemški vladi zaradi novega davka na potne liste za potovanja v inozemstvo v višini 100 mark (1350 Din), s katerim je med drugimi oškodovana tudi češkoslovaška turistika. Poslanik je zahteval vsaj nekaj izjem za potovanja v zdravilišča in kopališča. Slične proteste so vložili tudi avstrijski, švicarski, belgijski in nizozemski zastopniki. Novi davek na potne liste za potovanja v inozemstvo bo uveljavljen danes opolnoči. Zaradi tega je bil v Nemčiji tekom dneva ogromen naval na potovalne pisarne, ker hoče vsakdo, ki namerava letos potovati v inozemstvo, še danes prekoračiti nemško mejo. V prihodnjih dnevih računajo, da bodo tekli železniški vagoni, ki so namenjeni preko nemške meje, prazni.

Piscator ravnatelj moskovskega gledališča

Moskva, 21. julija č. Sovjetska vlada je imenovala znanega berlinskega režiserja Piscatorja za ravnatelja mednarodnega gledališča v Moskvi.

Izplačila preko proračunskega leta pri banskih upravah

Beograd, 21. julija. AA. Nj. Vel. kralj je na predlog ministra za finance predpisal in proglasil zakon o podaljšanju računskega leta po proračunih banskih uprav za proračunsko leto 1930/31. Zakon določa, da navzlic naredbi o ugotovitvi imovine, načina upravljanja in budžetiranja banovin in o likvidaciji imovinskih odnošajev dosedanjih sreskih in oblastnih samouprav po zakonu z dne 3. oktobra 1929 morejo kr. banske uprave vršiti izplačila v breme odobrenih kreditov po proračunu 1930/31 do vključno 31. avgusta 1931. Ta zakon stopi v veljavo z dnem objave v Službenih novinah.

V XX. stoletju kulture in človečanstva

Bruselj, 21. julija. AA. Iz Leopoldvilles v belgijskem Kongu poroča upravnik neke tamošnje vasi, da so kanibali ubili komisarja Ballota in ga požrli. Vlada je poslala v vas kazensko ekspedicijo, ki je postrelila s strojnimi puškami 50 domačinov. Krivci so bili aretirani.

Nova podmornica

Cherbourg, 20. julija AA. Tu so spustili v morje veliko podmornico »Espoir«. Podmornica ima 1570 ton.

Pravilnik o razlastitvi gozdov za agrarno reformo

Izredno važna dopolnila k zakonu o likvidaciji agrarnih odnošajev — Rok za vlaganje prijav za dodelitev gozda ali gozdnih pravic je podaljšan

Beograd, 21. julija. AA. Minister za poljedelstvo je v sporazumu z ministrom za šume in rudnike v soglasju s predsednikom ministrskega sveta predpisal **pravilnik o višini in načinu izplačila odškodnine za razlaščene gozdove in o zadevnem postopku.**

Člen I.

Določitev odškodnine in postopek

1. **Gozdovi** (gozdna zemljišča s sestavinami) **strogega starega zaščitnega značaja** (zaščitni pasovi visokih leg, zaščitni pasovi ob javnih prometnih sredstvih in hudourniških področjih, plazovih itd.) **in vse ostale neplodne površine v sestavu teh gozdov se bodo razlastili brez pravice do odškodnine.**

2. Ako navedeni gozdovi še niso izločeni na podlagi gospodarskih osnov, je potreben podroben postopek po paragrafu 18. zakona o gozdovih.

Čl. 2.

1. **Odškodnina za druge gozdove** (gozdna zemljišča s sestavinami) **se bo določila na podlagi čistega katastrskega dohodka po stanju na dan 27. februarja 1919.**

2. Gozdovi I. in II. razreda starega čistega katastrskega dohodka bodo tvorili prvi razred agrarne cenitve, gozdovi III. in IV. razreda starega katastrskega dohodka bodo tvorili II. razred agrarne cenitve, V. in VI. razred starega čistega katarskega dohodka bo III. razred agrarne cenitve, VII. in VIII. razred čistega katastrskega dohodka pa IV. razred agrarne cenitve.

Odmera odškodnine

3. **Cena I. razreda** se odredi tako, da se bo stari čisti katastrski dohodek gozdov II. razreda katastrske bonitete, izražen v kronah, pomnožil s količnikom 200. Tako dobljena svota je dinarska cena za I. razred agrarne cenitve.

4. **Cena II. razreda se določi tako, da se** vrednost I. razreda zmanjša za 20 odstotkov.

5. **Cena III. razreda se ugotovi s tem,** da se vrednost II. razreda zmanjša za 20 odstotkov.

6. **Cena IV. razreda** se določi tako, da se vrednost III. razreda zniža za 50 odstotkov.

Čl. 3.

1. **Odškodnina po gornjem členu velja za normalno porasle gozdove, stare nad 100 let in najboljše vrste lesa ter brez posebnih težkoč za razlastitev.**

2. **Ali so razlaščeni gozdovi podnormalno porasli, kolikšna je njihova starost, kakšna jim je vrednost lesa in ali obstoje posebne težkoče za razlastitev, bodo določile manjšo vrednost od primera do primera posebne komisije.** Ta ocena bo veljavna za obračun.

Cenilne komisije

Čl. 4.

Za opravljanje del po čl. 3, 5, 8 in 9 tega pravilnika bo ban imenoval komisije, ki bodo sestojale iz dveh kvalificiranih gozdarskih veščakov. Eden od teh bo sreski gozdarski referent dotičnega sreza, eden pa poljedelski strokovnjak banske uprave. Komisijam bodo predsedovali sreski načelniki srezov, kjer so gozdovi.

Čl. 5.

1. Te komisije bodo poskrbele oziroma določile na licu mesta te-le podatke:

a) **potrebo agrarnih subjektov v smislu paragrafa 24 zakona,** (ki vsebuje določbe glede pašnikov in gozdov v dravski banovini) vpoštevajoč pri tem število članov zainteresir. kolekt. telesa, in o velikosti in stanje gozdov, ki so jim doslej lastniki;

b) razpoložljive gozdne površine v smislu paragrafa 24 zakona, pri čemer je treba paziti na njihovo gospodarsko stanje, gospodarsko pripadnost in na potrebe gozdne industrije, za katere je treba primerno izvesti načela čl. 1. in 2. zakona z dne 15. marca 1929 l. o zaščiti domače lesne industrije, tako da se ji po možnosti zajamči primerna kapaciteta tehničnega lesa iz lastnih gozdov;

c) možnosti ustanovitve novih gospodarskih celot z ozirom na dosedanjo in novo posest agrarnih subjektov.

2. Razen tega bodo komisije poskrbele zemljiškoknjižne izpiske, izvlečke iz lastninskih listin in lastninskih knjig zemljiških zajednic, popise rodbin zainteresiranih vasi oziroma upravnih občin, ter sestavile pregledne načrte velikih gozdnih posetev.

Čl. 6.

Veleposestniki so dolžni, da predlože komisijam popolne gospodar. podatke, kontrolne knjige in ostalo gradivo za cenitev z vsemi načrti.

Čl. 7.

Pri novo ustanovljenih kolektivnih telesih, kakor tudi pri že obstoječih, ki bodo izpopolnjena z novimi posestvi, tvori osnovo za ustanovitev oziroma za izpopolnitev popisa vseh upravičencev celokupno število prebivalcev (rodbin), ki stalno prebivajo v dotičnih občinah ali vaseh.

Čl. 8.

1. **Komisije bodo sestavile o svojem delu** zapisnik, v katerega morajo poleg podatkov po čl. 3 in 5. tega pravilnika vstaviti opombe in zahteve agrarnih subjektov in veleposestnikov.

2. Komisije morajo zapisniku priložiti vse gori navedene listine in načrte.

Čl. 9.

1. Na osnovi tako zbranih podatkov in načel v smislu čl. 1, 2, 3, 5 in 7. tega pravilnika bodo komisije za vsako gozdno veleposestvo, za katero se zahteva razlastitev, predložile utemeljen predlog:

a) o površini, ki jo je treba razlastiti v korist vsakega posameznega subjekta,

b) o ocenitvi manjše vrednosti v smislu čl. 3. tega pravilnika.

2. Na ta način **utemeljene predloge morajo komisije predložiti brez zavlačevanja preko pristojne banske uprave ministrstvu za poljedelstvo,** da jih reši v smislu § 24. zakona.

Specijalne odškodnine.

Čl. 10.

Odškodnina za gozdna zemljišča (krčevine) imovinskih občin, ki so bila na osnovi dosedanjih zakonov o agrarni reformi že poljedelsko kultivirana, se bo določila po odredbah § 28 zakona o likvidaciji agrarne reforme na veleposestvih.

Čl. 11.

Odškodnina za gozdne pašnike in za druge površine, ki jih je mogoče obdelati in ki se nahajajo v sestavu gospodarskih edinic, se bo določila po predpisih § 28 zakona o likvidaciji agrarne reforme na veleposestvih.

Čl. 12.

Odškodnina za zgradbe in za druge gradbene objekte, ki so potrebni za upravo, ekonomijo in izkoriščanje gozdov, ki se naj razlastijo, se bo določila na podlagi § 34 zakona o likvidaciji agrarne reforme na veleposestvih.

Čl. 13.

1. Če se vsa površina ali pa samo en del gospodarske enote razlasti v korist nekaterih agrarnih subjektov, bodo dotični subjekti participirali pri plačanju odškodnine po stanju in površini gozdov, ki so mu pripadli.

2. V kolikor bodo obstajali upravičeni razlogi gozdno-gospodarskega značaja zoper razdelitev razlaščenega gozda, ne glede na površino, se bodo zadržali odnosni agrarni subjekti.

Industijske naprave so izvzete.

Čl. 14.

1. **Izvzamejo se iz razlastitve vse naprave za predelavo lesa in drugih gradbenih objektov, ki služijo veleposestniku v industrijske svrhe, kakor tudi za eksploatacijo preostalega dela gozda**

2. **Za gradnjo gozdnih cest, potov in skladišč kakor tudi za njihove objekte se ne plača nikaka odškodnina.**

3. Višina odškodnine se ugotovi na podlagi cen, ki bi se mogle doseči s prodajo samo onih delov naprav objektov in instalacij za predelavo lesa, ki se lahko uporabijo za aplanacijo gozdov vobče (železni materijal in konstrukcije, tekoči materijal, stroji in ostali uporabljivi deli instalacij za predelavo lesa).

4. **V koliko te naprave, instalacije in drugi objekti ne pridejo v poštev za agrarne subjekte, sme lastnik gozda v roku pol leta od dneva pravne veljave razlastitvenega odloka odstraniti te naprave, instalacije in ostale objekte v svojo korist. Če lastnik tega ne stori, pripadejo te naprave, instalacije in ostali objekti brez odškodnine dotičnim agrarnim subjektom.**

5. Če bi bile te naprave, instalacije in ostali objekti potrebni tudi za eksploatacijo razlaščenega gozda, kakor tudi za ostali del gozda, ki bo ostal veleposestniku v svobodno uporabo, je **dolžan dotični veleposestnik dovoliti vso porabo vseh navedenih naprav proti odškodnini in na način, ki se sporazumno ugotovi.**

6. V primeru spora po 4. odstavku tega člena je obvezen sklep paritetnega razsodišča štirih članov. Predsednika imenuje pristojna banska uprava.

II.

Način izplačila.

Člen 15.

1.) **Glede na posebni značaj gozdnega gospodarstva se lahko prizadetim agrarnim subjektom dovoli odgoditev plačevanja anuitet, če nastopijo za to upravičeni razlogi.**

2.) Obrazložene prošnje za odgoditev plačila je treba v roku enega meseca dni pred dospelostjo plačilnega roka poslati preko sreskega načelstva banski upravi, ki bo o tem razsodila.

3.) Te prošnje se lahko ponove, če bi tudi po podaljšanem roku obstajali isti razlogi.

Člen 16.

Vse ostale odredbe za izplačilo odškodnine po zakonu o likvidaciji agrarne reforme na veleposestvih veljajo tudi za razlaščene gozdove.

III.

Sklepna določila.

Člen 17.

1.) Tiste gozdne površine in gozdovi, ki so na podlagi sklepa državnih oblasti že izločene za potrebe agrarne reforme, se lahko zaokrožijo, odnosno komasirajo v mejah prirodnih gravitacij, ki bodo najbolje ustrezale rentabilnosti gozdnega gospodarstva agrarnih subjektov in lastniku preostalega dela gozda.

2.) Pri tem je treba stremeti za tem, da novo določene meje obsezajo najmanj toliko površine, kolikor je je že izločene.

Člen 18.

1.) Vse gospodarske osnove in ostali taksacijski operati z vsemi načrti, ki so bili dozdaj sestavljeni za razlaščene gozdove in gozdna zemljišča, bo prodal lastnik brez odškodnine agrarnim subjektom, odnosno sreskemu načelstvu, v čigar področju se razlaščeni gozdovi nahajajo.

2.) Če se razlasti samo en del teh gozdov, se stavijo lastni elaborati in načrti na razpolago sreskemu načelstvu v svrho prepisa tistih podatkov, ki se nanašajo na razlaščeni gozd, brez pravice do odškodnine.

Člen 19.

Če so potrebe agrarnih interesentov tolikšne in je razpoložljivih gozdov tako malo, da se morajo razlastiti vse do maksima, določenega v členu 24. zakona, ima veleposestnik v smislu člena 13. v zvezi s členom 24., odstavek 4. zakona pravico opcije, vendar tako, da s tem ne onemogoči izročitve preostalih gozdov namenu, v katerega se razlasti iz gospodarskih razlogov.

Člen 20.

1.) **V koliko obstoje pogodbe glede eksploatacije razlaščenih gozdov, se prepusti dogovoru strank, ali bodo še dalje ostale v veljavi.**

2.) **V primeru nesporazuma bodo eksploatatorji izkoristili samo etat za eno gospodarsko leto, ki se zaključi do 1. aprila 1932 z obvezo, da bodo primerno plačali novemu lastniku.**

Člen 21.

Uprav in nadziranje nad razlaščenim gozdom se bo vršilo po značaju kolektivnih enot po obstoječih zakonih.

Člen 22.

Predpisi tega pravilnika veljajo v vseh primerih, v katerih gre za razlaščene gozdove.

Člen 23.

Ta pravilnik stopi v veljavo, ko se razglasi v »Službenih Novinah«. Od tistega dne se začno šteti roki, določeni v členu 24. zakona.

•

Pravilnik se nanaša predvsem na razlastitev gozdov po § 24 zakona o likvidaciji agrarne reforme, ki vsebuje določbe za gozdove v dravski banovini in v Gorskem Kotaru. Ta § daje pravico do razlastitve veleposestniških gozdov, ki presegajo 1000 ha, in sicer občinam, zemljiškim zajednicam, skupinam poljedelcev kot pravnim osebam, kakor tudi državi in samoupravnim telesom ter sploh pravnim osebam s splošno koristnimi cilji. Svrha razlastitve pa je v zakonu določena za pašo živine, za preskrbo prebivalstva s kurivom in stavbnim lesom ter z lesom za hišno industrijo, kakor tudi za ostale gospodarske potrebe. Po citiranem paragrafu zakona morajo zainteresirani agrarni subjekti v roku od 30 dni po uveljavljenju (to je do 26. t. m.) vložiti preko banske uprave prošnje za dodelitev gozdnega zemljišča. **V smislu pravkar izdanega pravilnika (zadnji paragraf) pa se prične šteti ta rok šele od dneva uveljavljenja pravilnika. S tem je torej ugodeno želji mnogih interesentov, da se rok za vložitev prošenj podaljša.**

Avstrijska industrija in nova trgovinska pogodba z Jugoslavijo

Dunaj, 21. julija. V današnji številki lista »Neues Wiener Tagblatt« objavlja dr. Robert Breza zanimiv članek o avstrijsko-jugoslovenski trgovinski pogodbi, v katerem pravi med drugim. Čeprav avstrijskim agrarnim krogom za čas pogajanj ni mogoče odreči uvidevnosti, zlasti pri določitvi ugodnostnih kontingentov za uvoz jugoslovenske živine, je bilo vendar za uveljavljenje številnih avstrijskih carinskih poviškov na agrarne proizvode potrebno vzeti v kup omejitve v pogledu jugoslovenskih pogodbenih carin. Posebno občutno je za avstrijsko industrijo povišanje jugoslovenskih carin za kovinske predmete. Papirna industrija se je morala odpovedati vezavi carinske prostosti za uvoz celuloze v Jugoslavijo, lesna industrija pa ugodni carini na zaboje za češplje, dočim je istočasno ostala pogodbena carina za uvoz češpelj v Avstrijo neizpremenjena. Omejitve v jugoslovenski tariji niso bile izravnane z nikakim morebitnim razširjenjem dosedanjih koncesij od strani Jugoslavije, čeprav je avstrijska industrija prijavila številne tozadevne želje. Obžalovati je torej, da tem željam industrije ni bilo mogoče ugoditi in da mora avstrijska industrija doprinašati le žrtve. Industrijski krogi, ki bi se morali pri lanskih pogajanjih zadovoljiti z nekaterimi poviški jugoslovenskih carin, so mislili, da bodo izgledi za pogajanja letos spričo odpovedi pogodbe ugodnejši. Ta pričakovanja pa se niso uresničila, ker je obstojala na jugoslovenski strani taktična prednost, ki obstoji v tem, da je promet agrarnih proizvodov, ki jih izvaža Jugoslavija, manj občutljiv za carinske poviške kakor izvoz avstrijskih industrijskih izdelkov. Avstrijska industrija je leto za letom podpirala zahteve agrarcev, da bi sama dosegla večjo zaščito. Izguba izvoznih možnosti v Jugoslavijo pa je druga plat medalje, čije prva plat je z napisom »Zaščita domače produkcije« našla včasi preveč dopadenja.

Utesnitev obmejnega prometa z Avstrijo

Z novo avstrijsko-jugoslovensko trgovinsko pogodbo, ki je v nedeljo stopila v veljavo, so bile spremenjene tudi nekatere določbe dosedanjega sporazuma o ureditvi obmejnega prometa. Te izpremembe pomenijo precejšno utesnitev obmejnega prometa z Avstrijo, ki tangira našo dravsko banovino. Pri pogajanjih je avstrijska delegacija zastopala stališče, da zavzema carine prost uvoz blaga v obmejnem prometu tak obseg, da občutno tangira avstrijske interese. Žal ne obstoja nikaka ločena statistika o izvozu blaga v obmejnem prometu, ki bi morda pokazala, da je bojazen Avstrijcev pretirana. Doslej je bilo mogoče obmejnemu prebivalstvu iznesti brez carine iz obmejnega pasa (ki sega do 15 km) v Avstrijo dnevno 5 kg moke, kruha in navadnega peciva, sedaj pa je ta količina znižana na 3 kg. Dovoljen iznos jajc je reduciran od 50 na 5 kom.; dovoljen iznos mesa od 4 na 1 kg in iznos sira, masla ter smetane od 2 na 1 kg. Gotove utesnitve so uvedene tudi glede dovoza žita v mline in okroglega lesa v žage, ki ležijo v drugi državi.

Blagodejen dež po vsej državi

Zagreb, 21. julija. č. Včeraj proti večeru je pričelo v Zagrebu polagoma deževati in je deževalo bolj ali manj neprestano do 2. ponoči. Ob tej uri je malo prenehalo, nato pa zopet lilo in deževalo do jutra. Davi je bilo stanje Save 120 cm pod normalo, nocoj pa samo še 110 cm. Kopališča ob Savi so kakor izumrla. Sava pa ni popolnoma nič kalna, ker je žejna zemlja vpila gotovo svojih 90 odstotkov padavin.

Beograd, 21. julija. p. Po dolgi neznosni vročini je danes prvič v Beogradu pričelo mirno deževati. Moča bo gotovo popravila posevke. Deževalo je, dasi še ne dovolj, skoro v vseh pokrajinah države.

Devet avtomobilov zgorelo

Beograd, 21. julija. č. Iz Novega Sada javljajo, da je zgorela sinoči velika garaža v Železniški ulici 22, last Antona Molnarja. Zaradi bližnjih velikih zalog bencina je bila velika nevarnost še večje katastrofe. V garaži je bilo tudi 9 novih avtomobilov, ki so vsi zgoreli. Škoda je ogromna.

Letalski manevri nad Londonom

London, 21. julija č. Davi so bile zaključene velike vežbe angleške zračne vojske. Izvršena je bila na London ofenziva 80 bombarderskih letal, ki so manevrirala v **višini 5.000 m.**

Mezdna pogajanja med TPD in rudarji

Družba hoče znižati rudarske mezde — Ugovori delavskih zastopnikov — Pogajanja se bodo nadaljevala

Poročajo nam:

V torek 21. t. m. ob pol 11. **so se sestali na ravnateljstvu TPD** zastopniki **družbe in** rudarskega delavstva k razpravi o novi mezdni tarifi v rudnikih TPD. Razpravi je prisostvoval tudi g. rudarski glavar Stergar. Na razpravi je obrazložil uvodoma g. generalni ravnatelj Rihard Skubec, da sili težka kriza tudi trboveljsko družbo revidirati obstoječe mezdne tarife. To revizijo utemeljuje družba s tem, da so padle cene **življenskih potrebščin za 15 do 20 odst.** in da je **padla oddaja premoga od 1,900.000 na 1,200.000 ton na leto,** kar je produkcijo zelo podražilo. Iz vseh teh razlogov je družba prisiljena povsod šteditI in mora poseči tudi po delavskih plačah, ki znašajo v rudnikih TPD 53 Din na šiht, dočim znašajo pri državnih rudnikih le 45 Din na šiht.

Družba namerava znižati delavske minimalne plače za 7 odst. Pri akordih misli znižati predvsem premije. Premije se bo do znižale bolj tam, kjer so sedaj visoke in to do 50 odst. Osnovne akordne postavke so se znižale za posamezne rudnike različno. Znižanje se giblje po rudnikih od 25 do 12 odst.

Delavski zastopniki so izjavili, da morejo vzeti predloge družbe za enkrat samo na znanje, ker morajo o njih delavstvo šele obvestiti, zlasti morajo pregledati novo akordno tarifo lokalni rudarski zaupniki in delavstvo.

V načelni diskusiji so ugotovili delavski zastopniki, da je sicer res, da so zadnji čas cene življenskih potrebščin padle in da je plača na šiht v rudnikih TPD nekaj višja, nego v državnih rudnikih. Res pa je tudi, da je obremenitev tone premoga z mezdami zadnjega leta mnogo bolj padla, kakor obremenitev z drugimi izdatki in tudi bolj nego so padale cene premogu. Zato je treba začeti s štednjo drugje, kakor pri mezdah. Res je tudi, da proti plačam v državnih rudnikih ni takih pritožb, kakor v rudnikih TPD, ker tam ni premijskega sistema, vsled česar so tam plače mnogo bolj enakomerne kakor v trboveljskih rudnikih. Razen tega so faktični mesečni zaslužki tam večji, ker se manj praznuje. Končno ima delavstvo v državnih rudnikih razne druge ugodnosti, kakor n. pr. plačane dopuste itd. Tisti, ki delajo na urno mezdo, zaslužijo v rudnikih TPD pri sedanjem praznovanju v rudnikih na mesec komaj 350 do 750 Din. Od tega je treba odbiti še 100 do 120 Din za razne odbitke. Na znižanje teh in takih zaslužkov delavskim zastopnikom pod nobenim pogojem ni mogoče pristati. Zato je bistven pogoj za uspeh nadaljnjih pogajanj, da ostanejo vsaj minimalne mezde nedotaknjene.

Tudi osnovne akordne mezde so se povišale napram predvojnim postavkam le v razmerju 1 K je 7 Din, to je daleč pod sedanjo draginjsko relacijo. Znižanje teh postavk ni utemeljeno. Res je sicer, da izda družba skoraj toliko kot za osnovne akorde za tako zvane premije za večjo storitev. Ni pa pravilen mezdni sistem, ki daje skoro polovico akordnega zaslužka v obliki premij.

Po diskusiji o nekaterih detajlnih predlogih k mezdni pogodbi je bila razprava prekinjena in se bo nadaljevala v ponedeljek dne 27. t. m.

Velika požarna nevarnost za Galjevico

Do tal je zgorela hišica Ivana Hrastnika — Nagla intervencija gasilcev je preprečila razširjenje požara

Ljubljana, 21. julija.

Ivan Hrastnik, skrben oče številne družine, si je s svojim trdim delom kot marljiv in varčen delavec — nameščen je kot ključavničar v remizi Maloželezniške družbe na Zaloški cesti — eden med prvimi zgradil leseno hišico, ometano zunaj in znotraj z ometom, kajti dosti je poskusil s svojo družino, kaj se pravi iskati strehe po tujih stanovanjih in si je mislil: »Boljše mal dom, samo da je moj!« Poleg hišice ima mal vrt za zelenjavo. V to hišico, ki stoji ob Cesti na Galjevico v I. vrsti in nosi št. 30, je Hrastnik s svojo ženo Marijo dal mnogo težkih žuljev, kajti večinoma si jo je sam postavil. Pred kratkim je popolnoma poplačal posojilo pri Mestni hranilnici in snoval je načrte za bodočnost, kako si bo svoj mali dom še olepševal in razširil. Toda načrte mu je danes neusmiljeno prekrižal — ogenj.

Okoli 14.45 so se med prebivalstvom Galjevice, kjer je že okoli 200 hišic, začuli pretresljivi klici: »Pri Hrastniku gori!« »Gori!« Vsa Galjevica je bila mahoma na nogah in nastala je velika panika, ko so ljudje videli, kako je pri dimniku švignil visok zubelj plamena kvišku. In v nekaj minutah, ne, v sekundah je bila vsa baraka v objemu plamena. Prvi je požar opazil sosed zadaj v II. vrsti Dragar, ki je skušal ogenj pogasiti in vdreti skozi okno. Bilo je prepozno. Baraka je že gorela kakor kres. Ženske so s škafi in kanglami hitele do vodnjakov in nosile vodo, da bi ž njo pogasile požar.

Hrastnikova žena Marija, ki je bila na vrtu, je skušala vdreti v gorečo barako in rešiti vsaj nekaj dragocenosti in obleke. Vsak poizkus je bil zaman. Jokajoč je zrla, kako ji uničuje ogenj vse skromno imetje.

Nastala je velika nevarnost, da se ne bi požar razširil še na sosedne barake. Eno št. 32 so plameni pri strehi že objemali. V bližini je nastala silna vročina. Ženske so začele barake polivati z vodo, da bi tako preprečile nastanek ognja pri sosedih. Tu so se žene izkazale, da so v veliki preteči nevarnosti solidarne in pomočnice v nesreči.

Stražnik Ivan Gerkman, ki stanuje nekoliko dalj od Hrastnikovih, je v svoji duha prisotnosti v naglem teku hitel na policijsko stražnico ob Dolenjski cesti, da obvesti gasilsko postajo o požaru in njega nevarnosti za Galjevico. Postaja je bila ob 14.53 obveščena o požaru in že ob 14.54 je 9 poklicih gasilcev pod vodstvom Josipa Ogrina z motorno brizgalno zdrvelo izpred Mestnega doma na Galjevico. Bil je skrajni čas, kajti vsaka minuta je bila dragocena in važna, da se požar ne razpase po vsej Galjevici in bi bilo danes okoli 200 družin brez strehe.

Tudi vrli barjanski prostovoljni gasilci pod načelnikom obč. svet. Iv. Vrbincem so bili takoj za ljubljanskimi na mestu s svojo ročno brizgalno.

Z zvonika cerkve salezijancev na Rakovniku je začelo biti plat zvona. In ljudje so drveli od vseh strani na Galjevico. Iz delavnic zavoda so pohiteli gojenci na Galjevico, da bi pomagali pri gašenju in reševanju. Salezijanski duhovnik g. Lavrenčič pa je prišel in odmolil predpisane molitve zoper ogenj.

Poklicni gasilci so kmalu ogenj skupno z barjanskimi udušili. Ivan Hrastnik, ki je delal v remizi, je bil o požaru obveščen in ko je prišel na Galjevico, je zazrl samo še kup razvalin, izpod katerih je še močno tlelo. Hrastnik je postal z ženo Marijo in 7 nepreskrbljenimi otroci danes ubožec brez strehe. In vsakomur se je milo storilo, ko je gledal moža-delavca na pogorišču, kjer so ostali težki njegovi žulji. Hrastnik trpi do 50.000 Din škode, kajti poleg hišice mu je zgorelo dobesedno vse, pohištvo, posteljna oprava, kuhinjska posoda in med pepelom se je pomešalo tudi nekaj zlatnine in dragocenosti. Zavarovan je bil za 25.000 dinarjev.

Prav ta požar je zgovoren argument za to, da se napravijo na vseh eksponiranih krajih na periferiji mesta alarmni signali.

Ministrski predsednik v Podravju

Ivanec, 21. julija. č. Danes ob 11. dopoldne je prispel semkaj predsednik ministrskega sveta general Peter Živković. Ostal je tukaj 30 minut ter se je razgovarjal z zbranimi seljaki, ki so posetili tukajšnji sejem in predsednika živahno pozdravljali. Ko je obiskal sresko sodišče in sresko načelstvo, se je ministrski predsednik odpeljal proti Bednji.

Desetletnica smrti ministra Draškovića

Beograd, 21. julija. p. Na novem pokopališču se je vršila danes ob desetletnici smrti ministra Milorada Draškovića lepa spominska svečanost. Prisostvovali so ji kot zatopnik Nj. Vel. kralja general Veljković, dalje maršal dvora general Dimitrijević, za vlado minister dr. Kumanudi ter večje število bivših politikov.

Vremenska napoved

Zagrebška vremenska napoved za danes: Pretežno oblačno, nekaj deževja, še hladnejše vreme. — **Situacija včerajšnjega dne:** Močna barometerska depresija, ki je šla preko severne Evrope, je s svojim južnim delom prekrila tudi južno Evropo in nekaj naših krajev. Povzročila je znaten porast temperature in naglo poslabšanje vremena z grmljavino in deževjem ter končno padec temperature, zlasti na severu in zapadu države. V teh krajih so padle obilne padavine. Barometerski pritisk je padel nekaj samo v južnih krajih, dočim je sicer porasel za 1 do 4 mm. Jutranje temperature so v splošnem padle za 4 do 10 stopinj in so se gibale od 14 do 18 ter v gornjem Primorju od 19 do 20 stopinj.

Dunajska vremenska napoved za sredo: Hladno vreme in spremenljivo oblačno; ponekod tudi podavine, posebno v severnih Alpah.

V brezmejni žalosti naznanjamo vsem sorodnikom, znancem in prijateljem, da je iskreno ljubljeni soprog in očka, gospod

DR. STANKO NOVAK

sekretar banske uprave in rezervni pešadijski kapetan I. kl.

danes po kratki mučni bolezni preminul.

Pogreb nepozabnega pokojnika se bo vršil iz mrtvašnice splošne bolnice v četrtek 23. t. m. ob 4. uri popoldne na pokopališče k Sv. Križu.

Ljubljana, dne 21. julija 1931.

Žalujoča soproga Minka Novakova roj. Čopova in sinko Saša

Naši kraji in ljudje

Odkritje spomenika Sokolu Maleju

Pred spomenikom govori zastopnik vojske polkovnik g. Novaković

Po požaru v Nadlesku

Potreba velikega vodovoda. — Ustanovitev pomožnega odbora za pogorelce

Stari trg pri Rakeku, 21. julija.

Županstvo starotrške občine je danes prejelo od banske uprave v Ljubljani pismeno obvestilo, *da je g. ban dr. Drago Maruščič na telefonsko poročilo sreskega načelstva v Logatcu nakazal kot prvo pomoč pogorelcem v Nadlesku 30.000 Din.* Tudi sresko načelstvo je dopoldne telefonično obvestilo županstvo o tej podpori. Sreski načelnik dr. Tekavčič se je v vseh podrobnostih informiral o položaju pogorelcev.

Vsa dolina in tudi ostala Notranjska je še vedno pod globokim vtisom te požarne katastrofe, ki je bila v mnogem pogledu in tudi po obsegu še grozovitejša kakor vodne prilike sploh. Zaradi požara v Nadlesku je bil najbrže ta ogled začasno odložen.

Včeraj popoldne je začelo lahno deževati. Zvečer ob 20. je nastala silna ploha, kakršne že kmalu ni bilo, zlasti ne letos. Naliv je trajal 2 uri. Dež je sicer gasilskim stražam omogočil nadaljnje delo, toda še ni pogasil žerjavice. Pod kupi zgorelega sena in žita se je še danes opoldne našla živa žerjavica. Po sinočnjem nalivu je potok Obrh z ostalimi pritoki in studenci močno narasel in je upati, da zaenkrat prebivalstvo doline ne bo trpelo pomanjkanja vode.

Po požaru razorane, že previsne stene pogorelih hiš podirajo gasilci z dolgimi drogovi, da preprečijo nesrečo zaradi rušečih se sten

na na Gorenjem Jezeru l. 1929. V ospredje dnevnih debat in razgovorov je stopilo vprašanje končne gradnje velikega modernega vodovoda, ki naj bi preskrboval večino vasi te velike občine z zadostno zdravo pitno vodo in ki bi dajal v primeru požara vasem, oddaljenim od glavnega potoka Obrha, vijočega se skoro po sredi doline od vzhoda do zapada, dovolj vode za gašenje, da se ne bi ponavljala taka kriza, kakor je bila ob nedeljskem požaru v Nadlesku. Pripravljalna dela in načrti za tak vodovod so v glavnem že izdelani. Kot glavni izvirek za vodovod je določen studenec pri Belem malnu, ki nikdar ob najhujši suši ne vsahne in iz katerega mnogo vasi črpa pitno vodo. Za danes je bil napovedan prihod inženjerja gradbenega oddelka banske uprave, ki je imel na licu mesta proučiti teren za vodovod in vodo-

Pogorelci vdano in molče prenašajo težak udarec in so si poiskali začasna stanovanja pri sorodnikih, znancih in sosedih, ki niso pogoreli. Sosedje so jim tudi spravili v hleve vso živino. Pogorelo je Nadleščanom nad 25 vagonov dobrega sladkega sena.

Danes dopoldne se je ustanovil v Starem trgu poseben pomožni odbor, katerega člani so: županov namestnik Jakob Škrbec iz Dan, starotržki župnik g. Jernej Hafner, nadupravitelj snežniške grajščine in obč. svetovalec g. Leon Schauta, trgovec v Starem trgu Miloš Benčina ter za pogorelce Janez Škrbec in France Gregorič iz Nadleska. Pomožni odbor bo uvedel akcijo, da se ubogim pogorelcem čim izdatneje odpomore v sedanjem bednem položaju.

Žalosten pogled zadaj za pogorelo vasjo na borno rešeno imovino vaščanov

Prav blagodejen dež

Zanimivi primerjalni podatki o padavinah.

Ljubljana, 21. julija

V nedeljo so bile na mnogih krajih zaradi suše procesije za dež. Stari kmečki vremenarji pa goje veliko zaupanje v Elijo, ki je včeraj poškropil z izdatnim in blagodejnim dežjem mnoge kraje Dravske banovine, a drugod, kjer vlada že več tednov velika suša, je le malce porosilo. Nad ljubljansko okolico so se začeli že dopoldne zbirati črni oblaki v smeri od severozapada proti jugovzhodu. Ob 12.30 je bil nad Ljubljano in okolico prvi, samo 5 minut trajajoči pohleven naliv, ki je mahoma ohladil atmosfero. V teh petih minutah je padlo 1.5 mm, kar znači precejšno količino dežja. Dež je nato prenehal, a po 14. je začelo znova rositi. Ob 15. je bil nato znova močan naliv. Še silnejši nalivi pa so se vrstili od 17.20 do 21.20. Nato je do polnoči le pršilo ter je prenehalo do 4. zjutraj deževati. Jutranji naliv je potem trajal vse do 6.40. V Ljubljani in okolici je v približno 12 urah padlo 43.5 mm dežja, prav znatna množina blagodejnega dežja, ki je povsem osvežila polja, nasade in travnike. V okolici se je namreč že tuintam pojavila suša in je bil včerajšnji dež sila potreben. Kmetje in vsi ljubljanski vrtnarji odnosno zelenjadarji so bili dežja prav veseli.

Še večje množine dežja so včeraj padle na Štajerskem, tako v Savinjski dolini in v okolici Maribora, kjer ga je padlo celo 60.5 mm. Mnogi kmetje na Štajerskem so davi zadovoljno pripominjali: Hvala Bogu, dežja imamo dovolj!

Med včerajšnjimi popoldanskimi nalivi so pihali močni severozapadni vetrovi, ki so dosegali v sekundi brzino 8 do 14 m. Ti vetrovi so gnali dežne oblake od severa proti jugu in se je dež ognil večjidel notranjskih krajev, ki so ga zelo potrebni.

Zanimivi so iz notranjskih krajev, kjer so organizirane vremenske postaje ljubljanskega metereološkega zavoda, primerjalni podatki o padavinah. Ves junij je padlo dežja: Stari trg pri Rakeku 50.4 mm, grad Snežnik 50.7, Babino polje 51.2, Loški potok 56.5. To so kraji, kjer vlada znatna suša in pomanjkanje vode. Cerknica 94.2, Planina 91.5, Gorenji Logatec 134.4, a Ljubljana 139.8 mm. V Starem trgu, kjer so bili v enem tednu trije požari, je padlo v juniju skoro dvakrat manj dežja kakor v Ljubljani in okolici. Tudi podatki o temperaturi na Notranjskem so poučni. Poleg izredno vročih dni v juniju so bili nekateri izredno hladni. Tako je znašal 4. junija, ko so bili drugod veliki nalivi, minimum dnevne temperature na Babinem polju + 0.6 C, v Planini + 5.3 C, v Logatcu 27. junija + 12.3 C. V Planini je znašal maksimum temperature 21. junija + 30.2 C, na Babinem polju 17. junija pa + 32.8 C. Zadnjo temperaturo je dosegla Ljubljana šele 13. julija.

Smrtna avtomobilska nesreča mladega bogoslovca

Na kratko smo že poročali o hudi avtomobilski nesreči, ki se je zgodila v nedeljo zvečer pri Gomilskem v Savinjski dolini. O nesreči, ki je na žalost zahtevala smrtno žrtev, nam naknadno poročajo še naslednje podrobnosti:

Bogoslovec tretjega letnika g. Janko Pirnat iz Jarš pri Domžalah se je udeležil nove maše, ki je bila v nedeljo v Mežici pri Prevaljah. Vozil ga je v avtomobilu še z nekaterimi drugimi izletniki pekovski mojster g. Avgust Fik iz Domžal, ki je sam doma iz Mežice in se je zato tudi peljal na novo mašo. Vračali so se v nedeljo popoldne in so okrog 7. zvečer prispeli do Gomilskega na banovinski cesti Gomilsko-Braslovče-Letuš. Pri posestniku Brežnu, dober streljaj od Gomilskega, naredi cesta oster ovinek; obenem je tam precej strm klanec in cesta na ovinku ni nič dvignjena. Ravno na tem ovinku in klancu je počila avtombilska prevmatika. Voz je vrglo s ceste, tako da se je prevrnil in zasuknil. Voznik sam in drugi potniki so dobili le neznatne poškodbe, bogoslovca Pirnata pa je avto z vso težo pritisnil na glavo in prsi. Ko so ga rešili, je bil že v nezavesti in vsa prizadevanja, da bi ga obudili, so bila brezuspešna. Zato so ga še zvečer prepeljali z avtom g. Roka iz Sp. Gorč v celjsko bolnico; bil je ves čas brez zavesti.

Prevrnjeni avto je bil sicer precej poškodovan, vendar pa so ga toliko popravili, da so se ostali potniki lahko v ponedeljek vrnili ž njim proti Domžalam.

Ko so zdravniki v celjski bolnici preiskali ranjenega bogoslovca, so ugotovili, da ima počeno lobanjo. Njegovo stanje je bilo brezupno, zato so v ponedeljek brzojavno poklicali v Celje ponesrečencevo mater. Dobila je svojega sina še živega, vendar pa žnjim ni mogla govoriti, ker se ni nič zavedel. V torek zjutraj je komaj 22 let stari mladenič izdihnil. Njegova tragična smrt je vzbudila tako v Jaršah, kjer je bil doma, kakor tudi v Gomilskem in okolici, kjer se je nesreča zgodila, splošno sočutje.

Ljudje želijo, naj bi bila ta žalostna nesreča resen opomin odločujočim činiteljem, da bi se popravila cesta na ovinku pri Gomilskem, ker spada gotovo med najnevarnejše točke ne samo za avtomobiliste, temveč tudi za navadne voznike.

Rešitev v zadnjem trenotku

Dravograd, 21. julija.

Pretekli teden so se kopali stari in mladi na zelo globokem in nevarnem kraju pod kapelico v Meži. Med njim je bil tudi učenec čevljarskega mojstra g. Hetzla. Fant je šel v globino, ne da bi znal plavati, in se je naenkrat začel potapljati. Prisotni so začeli klicati na pomoč in je dravograjski poštar g. Kert Josip takoj planil v vodo. Potapljajoči se fant ga je v smrtnem strahu prijel za nogo tako močno, da je bil tudi g. Kert v nevarnosti. Naposled se je reševalcu posrečilo, da je prijel fanta za levo nogo in ga zdravega spravil iz vode.. Pogumni rešitelj zasluži vso pohvalo.

Požig pri Novem mestu

Novo mesto, 21. julija

Kake četrt ure od gradu Prožek, ki je last posestnika Pavla Langerja iz Novega mesta in stoji na teritoriju občine Orehovice, je malo naselje Cerov log. V tem naselju je snoči okrog 23. nenadoma izbruhnil požar v hiši posestnika Franca Kostanjevca, ki je upepelil vse, kar je posedovala Kostanjevčeva 5-članska družina. Nesrečni posestnik Kostanjevec je hodil na težko delo v rudnik v Belo Krajino in si je ustvaril malo domačijo s svojim skromnim zaslužkom.

Kakor kažejo vsi znaki, je povzročila požar zločinska roka, ki je ob desnem hišnem vogalu podstavila pod slamnato streho velik snop slame in ga zažgala. Po svojem zločinskem delu se je požigalec gotovo umaknil v par metrov oddaljeni gozd v Gorjance. Ogenj je oškodoval tudi vinograd soseda Novaka in sadonosnik posestnika Kosa, ki je blizu Kostanjevčeve hiše. Gasilci niso mogli na kraj nesreče, ker vodi vozna pot le do gradu Prožek in je naselje oddaljeno od nje par kilometrov. Orehovški gasilci, ki so prihiteli na pomoč, so se morali umakniti ter so le vaščani in oskrbnik iz Prožeka g. Lipaj ogenj lokalizirali. Posestnik Kostanjevec je bil zavarovan le za 5000 Din, škoda pa znaša najmanj sedemkrat toliko. Pogorelci so se nastanili v kašči, odkoder žalostno gledajo na pogorišče.

Motitve v želodcu in črevesu, ščipanje v trebuhu, zastajanje v žilnem sistemu, razburjenost, nervoziteta, omotičnost, hude sanje, splošno slabost olajšamo, če popijemo vsak dan čašo **»Franz Josefove« grenčice.** Zdravniki svetovnega slovesa hvalijo izboren učinek, ki ga ima **»Franz Josefova« voda** v svoji lastnosti kot milo odvajajoče sredstvo zlasti pri močnokrvnih, korpulentnih osebah satikarjih in hemeroidalno bolnih. **»Franz Josefova« grenčica** se dobi v vseh lekarnah, drogerijah in specerijskih trgovinah.

Ne surogat, temveč prava
najplemenitejša kava brez kofeina, to je
KAVA HAG
PRAVA ZNAMKA KAVA

Gasilno društvo v Hotederšici

je nedavno, kakor smo že poročali, slovesno blagoslovilo svojo novo motorno brizgalno. Proslava je bila pod pokroviteljstvom bana g. dr. Marušiča.

Zapuščena otroka

Ljubljana, 21. julija.

V Tivoliju je plahutala kakor preplašena ptička. Ljudje so jo srečavali in nekam čuden se jim je zazdel otrok, ki se tudi zvečer ni vedel obrniti ne kod ne kam. Ta ali oni jo je celo ustavil, stavil kako vprašanje, na katero pa ni dobil pravega odgovora. Zgodilo se je, da je stopil do nje tudi mož postave in vprašal drobno deklico, kaj išče v parku tako pozno ponoči.

— Doma nimam in ne vem, kaj bi počela, je bil odkritosrčen odgovor. Stražnik se je zavzel za dekletce in jo odvedel na policijo, kjer so malo punčko temeljitejše izprašali. Povedala je, da je stara 9 let in da se piše Katarina Puc. Deklico so pridržali zaenkrat v rdeči hiši na Bleiweisovi cesti, ker niso vedeli, kam bi ž njo. Pripovedovala je, da je brez staršev, da pa je bila nekaj časa pri svoji teti v Hotederščici. Policija se je pismeno obrnila na njeno sorodnico, vendar ta ni dala kakega določnega odgovora, sledila je nadaljnja korespondenca oblastev, dekletce pja je moralo še vedno čakati na policiji. Nastal je mučen položaj, ker ni kazalo vtakniti nepokvarjeno deklico med propale ženščine, ki jih imajo sleherno noč spravljene tamkaj. Vsekakor bi bilo potrebno, da se najde ali ustanovi v Ljubljani primeren zavod, kjer bi našli začasno zatočišče taki mali izgubljenčki, s katerimi se v takih prilikah ne ve ne kod ne kam. Mala Katarinca se še vedno nahaja na policiji in seveda ni kriva, da je tamkaj, tudi ni kriva, da je brez staršev in dobrih sorodnikov in je dolžnost javnosti, da se zavzame za take ptičke brez gnezda.

Ljubljanska policija dela. Samo v zadnjem času je ob priliki racij aretirala in spravila na varno 31 propalih žensk, ki so ogražale mir v družinah, prijetno sožitje družb v raznih lokalih in pa ne v najmanjši meri ljudsko zdravje. Izmed 31 aretirank jih je bilo po zdravniški preiskavi oddanih 12 na zdravljenje nalezljivih bolezni v splošno bolnico. Žalostno pri tem je dejstvo, da se rekrutirajo propala dekleta ponajveč iz kmetskega ženstva, ki zaidejo prezgodaj v mesto, pričakujoč tu boljšo eksistenco, pa pade takoj ob prihodu v roke raznim propalicam, ki jih izrabijo in potem puste na cesti. Več deklet, ki se vdajajo prostituciji, je tudi iz Hrvatske in pribeže v Ljubljano zaradi tega, ker so v domačih mestih že preveč poznane ter pričakujejo tukaj lepših dni.

Danes ponoči se je nudil redkim pasantom po cestah in ulicah od Šiške do Ribičeve ulice redek prizor, ko je moral igrati pestunjo krepak mož, uniformiran stražnik g. Drago B. Tu pa tam je zajokal otročiček, a ga je ljubeznivi mož kar hitro potolažil in ga nato izročil ženskam v Dečjem domu kraljice Marije.

Bilo je okrog 22., ko so začuli stanovalci Resove barake v Kosovski ulici pred vrati otroški jok. Skočili so pokonci, odprli vrata in našli pred pragom v svilen šal in plenice zavito jokajoče dete. Dvignili so otroka, ga odnesli v barako, nato pa odšli, da poiščejo mater male deklice. Toda niso je našli in so obvestili stražnika, ki je spravil dete na varno. Že ponoči uvedena preiskava je dognala, da gre za nezakonsko dete Antonije Kodarinove tega delavca Viktorja Kavalića iz Dalmacije. Kodarinova je doma iz Loparja pri Marezigah v Istri. Živela je tamkaj s svojim možem in imela ž njim 3 otroke. Mož pa je bil pred časom zaradi političnih prostopkov, ki jih je zagrešil v Italiji, obsojen na 10 let ječe. Kodarinova se je nato z otroci preselila v Dalmacijo, kjer se je spoznala s kmetskim fantom Viktorjem Kavaličem. Prišlo je med obema do ljubavnih odnošajev, katerih plod je bila mala deklica. Viktor Kavalič se je pozneje podal na delo v Slovenijo. Po porodu je odšla za njim tudi Kodarinova, ki ga je izsledila v Ljubljani. Fant pa se tu za njo ni hotel več meniti in mu je obupana žena pustila dete pred vrati barake, v kateri stanuje.

Kodarinovo so pričeli takoj zasledovati, vendar je ostalo vsako zasledovanje brezuspešno. Ženska se je najbrže odpeljala iz Ljubljane in bo moralo ubogo dete še dalje ostati v oskrbi Dečjega doma.

Elitni
Kino Matica
Danes ob
4., ½8. in 9.¼ uri zvečer
RICHARD TAUBER
poje v čarobni operети
Zemlja solnca
Godba: LEHAR
Znižane letne cene!

Zlorabljeno dekle

Ljubljana, 21. julija.

V Ljubljani so te dni povzročile veliko senzacijo aretacije štirih domačinov, katerim povod je bila umazana afera, ki jo tvori žalostna usoda mladega zlorabljenega dekleta.

Stvar se je začela takole: Trgovski potnik Ciril S. se je odpeljal s svojim avtomobilom na trgovsko potovanje na Hrvatsko in dalje v Srem. Mudivši se v Sremskih Karlovcih se je seznanil s 15letno Milko K. pa tudi z njenimi starši. Dekle, ki je izredno lepo in popolnoma razvito, je občutilo takoj do Cirila veliko simpatijo, on sam pa se je seveda na vso moč trudil, da je to nagnenje še bolj razvnel. Nudil ji je vse mogoče zabave, jo jemal s seboj na kratke avtomobilske izlete in se tako prikupil tudi staršem. Pripovedoval je, da ima hčerko rad in da jo bo poročil. Zaradi tega starši niso niti takrat pomišljali, ko jim je Ciril izrazil željo, da bi rad vzel Milko za nekaj dni s seboj v Slovenijo in so mu na njegovo prošnjo to takoj dovolili.

Ko sta prišla v Ljubljano, se je situacija kmalu izpremenila, Ciril je postajal otožen in ni bil z Milko nič več tako ljubezniv. Par dni jo je imel v hotelu, nato pa jo je spravil na stanovanje svojega tovariša Albina T. Ciril Milki seveda ni mogel povedati, da je že poročen in je o tem previdno molčal. V Ljubljani sta obiskavala razne kavarne in tam so se jeli sukati okrog Milke tudi drugi kavalirji. Ciril je nova poznanstva toleriral in jih celo pospeševal. Dekle je tako padlo v roke puhlim fičfiričem, ki so jo izrabljali. Naposled se je seznanila Milka tudi z nekim starejšim ljubljanskim trgovcem, ki jo je skušal tolažiti in ji seveda ne baš z najplemenitejšimi nameni obljubil, da ji bo kupil vozni listek do njenega doma. Povabil jo je tudi v avtomobilu s seboj na Dolenjsko, kjer sta se ustavila v Stični. Tu sta pričakala večera. Trgovec je najel v neki gostilni poleg kolodvora sobo in zatrjeval Milki, da je ne bo nadlegoval.

Zgodilo pa se je baš narobe in je možakar uprizoril v sobi pravcato orgijo. Dekle se je, kot je pripovedovalo pozneje, branilo in je moral mož rabiti silo. Zjutraj se je omenjeni trgovec poslovil od Milke na ta način, da ji je res kupil vozni listek do Sremskih Karlovcev.

Med tem pa so se v Ljubljani vsi bivši Milkini kavalirji med seboj sprli; zlasti hud je bil Ciril S., ki je izvedel različne stvari, med drugimi tudi to, da se je mudila Milka na Dolenjskem z omenjenim starejšim gospodom. Užaljen na svoji »časti« se je ponovno peljal v Sremske Karlovce, pripeljal Milko nazaj v Ljubljano, prijavil dogodke policiji in poslal na policijsko upravo tudi Milko samo.

Tekom zaslišavanja je izpovedala zlorabljena deklica o strahovitih dogodkih, ki jih je preživela v Ljubljani. Zvedela je tudi, da je Ciril poročen, nakar je postala še bolj odkritosrčna in izdala vse moške, s katerimi je imela opravka. Po končanem zaslišavanju so jo poslali na zdravniški pregled in je zdravnik ugotovil pri njej venerično bolezen. Obolelo je tudi več moških, ki so imeli z njo opravka.

Na podlagi izpovedi nesrečnega dekleta, so bili aretirani štirje njeni zapeljivci, in sicer najprvo Ciril S., za njim Albin T., nadalje trgovski potnik Č. in pa trgovec Franc B.

Čitajte ilustrovano revijo »ŽIVLJENJE IN SVET«

Domače vesti

* **Kralj je daroval zastavo Zvezi vojnih dobrovoljcev.** Na prošnjo zveze vojnih dobrovoljcev kraljevine Jugoslavije je Nj. Vel. kralj Aleksander podaril Zvezi vojnih dobrovoljcev zastavo in prevzel kumstvo tej zastavi. Zastava se bo razvila in posvetila ob priliki proslave petnajstletnice ustanovitve prve dobrovoljske divizije in njene glavne borbe v Dobrudži. Proslava bo imela značaj narodne jugoslovenske manifestacije in bo trajala dva dni. Prvi dan, 3. oktobra, se bosta vršila prvi del svečanosti in kongres Male antante dobrovoljcev, katerega se bodo udeležili tudi zastopniki češkoslovaških in rumunskih dobrovoljcev. Drugi dan, 4. oktobra, bo manifestacijski kongres vseh jugoslovenskih dobrovoljcev, pri kateri priliki se bo razvila in posvetila nova zvezna zastava. Proslave se bodo udeležili tudi zastopniki dobrovoljcev, ki žive v Severni Ameriki.

* **Odlikovanje.** Z redom sv. Save je bil odlikovan Franc Tratnik, akademski slikar v Ljubljani. Čestitamo!

* **Premeščenje.** Po potrebi službe je premeščen prometnik 8. skupine in šef postaje Slatine-Radencev Franc Žumec na Jesenice.

* **Izpremembe v policijski službi.** Premeščeni so naslednji podnadzorniki policijskih agentov: Franc Jelen, Ivan Madon, Josip Seiberl in Franc Vatovec od mestne policije v Celju k upravi policije v Ljubljani. Imenovani pa so: Franc Benčič in Vid Bevc za policijska nadstražnika pri upravi policije v Ljubljani; Ivan Doričič za policijskega nadstražnika pri mestni policiji v Mariboru; Ivan Obreza za policijskega nadstražnika, Ivan Sevšek za policijskega stražnika, Rudolf Vogrič za policijskega nadstražnika, Viktor Jagodic, Ivan Javoršek, Josip Pirc in Franc Štrubeli — vsi za policijske stražnike - pripravnike pri upravi policije v Ljubljani; Karel Pavšič in Anton Zajec za policijska nadstražnika pri mestni policiji v Mariboru, Anton Zabukovšek pa za policijskega nadstražnika pri upravi policije v Ljubljani.

* **Povratek udeležencev tretje »Jutrove« ekskurzije iz Pariza.** Včeraj zjutraj so prispeli z goreniskim brzovlakom ob 8.40 udeleženci na tretjem »Jutrovem« potovanju srečno zopet nazaj v Ljubljano. Potovanje tja in nazaj in bivanje v Parizu je poteklo v splošno zadovoljnost. Vsi udeleženci so se najpovoljneje izrazili o zanimivem potovanju, o udobnem stanovanju v pariškem hotelu in o okusni prehrani ter o točni izvedbi vsega napovedanega programa. Vsi udeleženci so odnesli najglobokejše vtise iz svetovnega centra in iz ogromne kolonijalne razstave ter jih bodo še za dolgo ohranili v najlepšem spominu. Četrto »Jutrovo« potovanje v Pariz bo v dneh 8. do 18. avgusta, ako se v prihodnjih dneh prijavi še zadostno število udeležencev. Zadnje »Jutrovo« potovanje v Pariz pa bo v dneh 2. do 12. septembra, za katero vlada že sedaj v raznih krogih veliko zanimanje.

* **Kongres ruskih inženjerjev - emigrantov.** V Beogradu je bil preteklo soboto otvorjen kongres ruskih inženjerjev - emigrantov. Otvoril je kongres univerzitetni profesor Georgije Pjolski, ki je v svojem govoru naglašal, da so ruski emigranti pod posebno zaščito Nj. Vel. kralja. Naslednji govornik, predsednik federacije M. Fenisov, je svoj govor zaključil z izjavo, da nacionalna Rusija ne bo nikoli pozabila velike žrtve svoje sestre Jugoslavije, ki jih je ona doprinesla za ruske emigrante. Poudarjal je tudi, da so se ruski inženjerji - emigranti mogli setati v Beogradu le zato, ker jim je priskočila na pomoč Jugoslavija. Svoj govor je zaključil z vzklikom: »Živel kralj Aleksander in ves kraljevski dom, živela Jugoslavija!« Nato je kongres nadaljeval svoje posvetovanje.

* **Nov urednik »Učiteliskega tovariša«.** Glavno uredništvo »Učiteliskega tovariša« je prevzel bivši poverjenik UJU g. Andrej Škulj, odgovorni urednik lista pa ostane še nadalje g. Ivan Dimnik, novo izvoljeni predsednik sekcije za dravsko banovino Jugoslovenskega učiteliskega udruženja.

* **Nov urnik v uradih.** V uradih banske uprave dravske banovine in podrejenih državnih upravnih oblastev kakor tudi državnih in banovinskih zavodov so do preklica ob delavnikih uradne ure od pol 8. do pol 12. in od 16. do 18. ure, ob sobotah pa od pol 8. do 13. ure.

* **Nova telefonska centrala.** Na pošti v Šenčurju pri Kranju je bila otvorjena brzojavna in telefonska centrala.

* **Vpisovanje na tehniško srednjo šolo v Ljubljani** in na delovodske in strokovno-obrtne šole istega zavoda se bo vršilo od 1. do 5. septembra. Pred 1. septembrom se ne sprejme nobena prijava.

* **Razpis službe banovinskega cestarja.** Banska uprava dravske banovine razpisuje v območju srezkega cestnega odbora v Ptuju službeno mesto banovinskega cestarja, in sicer na banovinski cesti II. reda Terbegovci—Mostje—Pacinje od km 10.000 do km 15.950. Prosilci za to mesto morajo izpolnjevati pogoje iz čl. 2. uredbe o službenih razmerjih državnih cestarjev in njih prejemkih in ne smejo biti mlajši od 23 in ne starejši od 30 let. Lastnoročno pisane in s kolkom za 5 Din kolkovane prošnje, opremljene s pravilnimi in zadostno kolkovanimi prilogami (rojstni in krstni list, domovinski list, zadnje šolsko izpričevalo, dokazilo o odsluženju kadrovskega roka, zdravniško spričevalo, nravstveno spričevalo, potrdilo pristojnega oblastva, da niso bili obsojeni zbog kaznjivih dejanj iz koristoljubja, eventualna dokazila o strokovni usposobljenosti) je vložiti najkasneje do 20. avgusta letos pri srezkem cestnem odboru v Ptuju.

* **Sprejem v vlakospremno službo.** Direkcija državnih železnic v Ljubljani objavlja, da so vsa mesta v administrativni službi zasedena in se zaradi tega v njenem območju ne morejo upoštevati nobene prošnje za sprejem v to službo. Pač pa sprejme prometno-komercijonalni oddelek navedene direkcije 30 do 40 kandidatov za vlakospremno službo (vlakovodje, prtljažniki, revizijski sprevodniki). Kandidati za ta mesta morajo izpolniti vse pogoje, navedene v § 2. in 3. zakona o državnem prometnem osebju od 1. julija letos. Razen tega morajo reflektanti za službo vlakovodje imeti 4 razrede srednje šole ali drugo enakovredno šolo, za službo prtljažnika in revizijskega sprevodnika pa najmanj 2 razreda srednje šole ali drugo enakovredno šolo. Pravilno kolkovane prošnje naj se vpošljejo na prometno-komercijalni oddelek direkcije državnih železnic v Ljubljani.

* **Nov pravilnik za hranilno in čekovno službo pri poštah.** Z rešenjem prometnega ministra je odobren na mestu dosedanjih odredb za izvrševanje poštne čekovne službe iz l. 1923. in pravilnika za izvrševanje poštno-hranilne službe iz l. 1926. nov skupni pravilnik za hranilno in čekovno službo pri poštah. S tem pravilnikom so izpremenjena mnoga dosedanja določila, zlasti še računska. Slovenski prevod tega pravilnika izide te dni. Izda ga svetnik poštne direkcije dr. Janko Tavzes. Novi pravilnik bo potreben vsem poštam kakor tudi računoimetnikom in tistim, ki žele otvoriti čekovni račun ali pa hraniti denar pri Poštni hranilnici.

* **»Službeni list dravske banovine«** objavlja v 42 številki: zakon o likvidaciji agrarne reforme na veleposestvih, zakon o izpremembah in dopolnitvah v zakonu o zaščiti avtorske pravice in postopek za pobiranje skupnega davka na poslovni promet.

* **Odpis davka zaradi toče in drugih elementarnih nezgod.** Kmetovalec, kateremu prizadenejo škodo na pridelkih toča in druge elementarne nesreče, lahko pod gotovimi pogoji doseže odpis osnovnega davka na dohodek od zemljišča. Da se ne izgubi pravica do odpisa davka, se mora prijaviti vsaka občutnejša škoda, ki je bila prizadeta po elementu in ki daje pravico do odpisa, brez takse najdalje v osmih dneh od dne, ko se je škoda opazila. Prijave se morajo vlagati pri pristojni katastrski upravi, za področje ljubljanske občine pri katastrski upravi v Ljubljani. Podrobnejša tozadevna navodila glede vlaganja prijav za odpis zemljarine so ljubljanskim interesentom objavljena na ljubljanski občinski deski.

* **Novi grobovi.** V 32. letu starosti je umrl v ljubljanski splošni bolnici g. Gabrijelčič Mirko, abs. ing., iz Avč pri Gorici. Pogreb pokojnika bo danes ob pol 17. V ljubljanski bolnici je preminul g. Prek Franc, posestnik z Vrhnike, star 69 let. Pokopali so ga včeraj ob veliki udeležbi na vrhniškem pokopališču. — V Gaberju pri Celju je umrla 18-letna tovarniška delavka gdč. Jožefa Goršková. — Pokojnikom blag spomin, žalujočim naše sožalje!

* **Vprašanje priključitve občine Turjak k srezu za ljubljansko okolico.** Občina Turjak spada v politično upravnem pogledu pod srezko načelstvo v Kočevju. Gospodarski in drugi interesi kakor tudi geografski položaj te občine pa so taki, da vse vasi gravitirajo v Ljubljano, ne pa v Kočevje. Občinarji zamude mnogo dragega časa, kadar morajo po opravkih v Kočevje. Zato je zadnji čas pokrenjena akcija, da se občina Turjak priključi srezkemu načelstvu za ljubljansko okolico. Župan občine g. Ahec je včeraj v tem pogledu interveniral pri banski upravi v Ljubljani. Vsi praktični razlogi govore za to, da se izvede ta priključitev.

* **Tujskoprometno društvo za Notranjsko.** Že davno so uvideli odločilni faktorji, da je za Notranjsko prepotrebno tujskoprometno društvo. Osnoval se je pripravljalni odbor, ki je sestavil zadevna pravila in jih predložil po srezkem načelstvu v Logatcu banski upravi v odobritev. Ta pravila so sedaj odobrena in se bo meseca avgusta vršil ustanovni občni zbor društva v Cerknici. Mnoge občine so se že izjavile, da bodo aktivno sodelovale pri društvu.

* **Tujski promet na Gornjem Jadranu** je dosegel doslej že višino lanskega prometa. Na italijanskem Kvarneriju pa je poset tujcev katastrofalno nazadoval. V Opatiji pričakujejo zatvoritev največjih treh hotelov »Quarnera«, »Bellevueja« in »Regine«. Ti hoteli zaradi slabe frekvence ne morejo kriti niti režijskih stroškov.

* **Gradba tehnične šole v Sarajevu.** V ponedeljek popoldne so v Sarajevu na svečan način položili temelini kamen za novo srednjo tehnično šolo. Slavnostnemu činu je prisostvoval ban, načelniki banske uprave in delegati ministrstva za trgovino in industrijo.

* **Jugoslovenski almanah.** Kakor poroča v Milwaukeeju izhajajoči slovenski tednik »Obzor«, je te dni v Newyorku izšla prva številka »Jugoslovenskega almanaha«, ki ga urejujeta dr. B. Angielinović in Ivan Mladineo. Ta almanah je prva publikacija te vrste med našimi izseljenci. Vsebuje vse značilnejše pojave iz življenja jugoslovenskih izseljencev, v glavnem sestavljene v statističnih podatkih. Uredništvo izjavlja, da želi postaviti temelje sistematičnemu delu o življenju vseh naših ljudi, ki se nahajajo izven jugoslovenske države. In takih, z onimi pod Italijo, je blizu dva milijona. V poglavju »Izseljena Jugoslavija« je navedeno število Jugoslovenov v Zedinjenih državah z okroglo 700.000. To število sloni na uradni statistiki. Pisec podaja točen pregled jugoslovenskih podpornih organizacij, časopisja, šol, cerkva, prosvetnih ustanov, ekonomskega stanja in zaposlenja naših ljudi in političnega življenja ter o naših naselbinah v Zedinjenih državah, ki jih je približno 800. Na koncu je priložena karta ki kaže gostoto naselitvenja naših ljudi po raznih državah severoameriške unije. To edino delo svoje vrste se lahko naroči na naslov: Ivan Mladineo, 215 Fourth Ave. Room 1106, Newyork. Cena 50 c.

Vremensko poročilo

Meteorološkega zavoda v Ljubljani

dne 21. julija 1931.

Številke za označbo kraja pomenijo: 1. čas opazovanja, 2. stanje barometra, 3. temperatura, 4. relativna vlaga v %, 5 smer in brzina vetra, 6. oblačnost 1—10, 7. vrsta padavin, 8. padavine v mm. — Temperatura: prve številke pomenijo najvišjo, druge najnižjo.

Ljubljana: 7. 758.0. 14.8. 78. tiho. 10. dež. 43.5; Maribor: 7. 757.2. 14.2. 89. tiho. 10. dež. 60.6; Zagreb: 7. 758.2. 15.3. 86 tiho. 10. dež. 37.2; Beograd: 758.0. 16.8. 87. W1. 0. —. —; Sarajevo: 7. 755.5. 17.6 72. SW4. 9. —. —; Skoplje: 7. 755.8. 23.7. 64. tiho. 0. —. —.

Temperatura: Ljubljana 20.3. 14.2; Maribor 23.4. 10.3; Zagreb 30.8 18.2; Beograd 37.9. 16.4; Sarajevo 35.5. 17.0; Skoplje 36.3. 17.5.

Solnce vzhaja ob 4.32. zahaja ob 19.47.
Luna vzhaja ob 11.40. zahaja ob 22.42.

* **Razstava sportnih in lovskih psov na Bledu od 15. avgusta** bo že po dosedanjih prijavah pokazala lepo število čistokrvnih živali, med njimi tudi precej inozemskih psov, ki so že ponovno dobili odlično oceno. Ker prijavnice še vedno prihajajo, poziva klub ljubiteljev sportnih psov v Ljubljani, da se naknadne prijave pošljejo najpozneje do 24. t. m. Pozneje prijavljeni psi ne bodo mogli priti tek v razstavni katalog. Vse prijave naj se pošljejo na Klub ljubiteljev sprotnih psov v Ljubljani.

* **Prva kazen po zakonu o žitnem monopolu.** V Subotici je bila izrečena prva kazen po zakonu o žitnem monopolu. Obrtno oblastvo je po omenjenem zakonu obsodilo Mavro Lipkovica na 5000 Din globe, ker je kupoval žito, čeprav za to ni imel dovoljenja.

* **Strašna smrt osemletnega dečka.** Kakor poročajo iz Zagreba, se je v okolici Stenjevca na grozen način smrtno ponesrečil osemletni sin seljaka Josipa Tomića. V nedeljo popoldne je seljak Tomić svojemu sinčku naročil, naj žene kravo do napajališča. Fantek je vodil kravo na vrvi, ki je bila privezana za njene rogove, za njim pa je šel oče, noseč sodček za vodo. Ko je napojil kravo, je oče velel sinčku, naj gre s kravo naprej. Mali Joško je na vrvi napravil zanko in nagnal kravo v beg. Zanka, ki si jo je omotal krog pasu, pa je bila za dečka usodna. Krava se je splašila in vlekla ubogega dečka za seboj, dokler njegovo truplo ni zadelo ob neko drevo in se je utrgala vrv. Ko je oče prihitel za njim, je našel svojega sinčka mrtvega in grozno razbitega. Mrtveca so prenesli v mrtvašnico, kjer se je izvršila obdukcija. Grozna nesreča je v okolici povzročila splošno sožalje.

* **Avtomobilska nezgoda.** Pod tem naslovom smo včeraj objavili kratek dopis iz Rimskih toplic, v katerem smo poročali, da se je celjski trgovec g. Rauch na povratku iz Rimskih toplic proti Celju prevrnil s svojim avtomobilom in da je vozilo močno poškodovano. G. Rauch se je včeraj popoldne zglasil v našem celjskem uredništvu in gornjo vest demantiral. V petek se sploh ni nahajal v Rimskih toplicah in njegov avtomobil je tudi popolnoma nepokvarjen, o čemur smo se mogli prepričati na lastne oči, ker ga je pripeljal v dokaz resnice s seboj.

* **Preprečena avtomobilska nesreča.** Na cesti med Bledom in Bohinjsko Bistrico je prišlo v nedeljo do karambola, ki pa je končal brez težjih posledic. Ko se je ravnatelj neke ljubljanske zavarovalnice g. dr. Skala vozil pri Bohinjski Beli s svojim avtomobilom po klancu navzgor, mu je pridrvel nasproti s silno brzino težki luksuzni voz mariborskega veleindustrijalca g. ing. Schonskyja. Dr. Skala, ki se je v trenutku zavedel velike nevarnosti, je takoj primaknil voz ob rob ceste, nasprotni voznik pa zaradi silne brzine ni mogel več svojega voza dobro zavreti tako da ga je v ovinku zaneslo in treščil je od strani v voz ravnatelja Skale. Le prisotnosti duha slednjega, ki se je znal v zadnjem hipu umakniti, se je zahvaliti, da se nasprotni voz ni z vso silo zaletel v spodnjega, kar bi gotovo imelo strašne posledice ker je bil avtomobil dr. Skale polno zaseden in tik nad visoko škarpo. Malo več obzirnosti in previdnosti bi priporočali avtomobilistom po goreniskih cestah.

* **Nesreča motociklista.** Z Vrhnike poročajo: Pred kratkim se je zgodila nesreča, ki bi kmalu zahtevala človeško žrtev. G. Šinkovec Janez, mehanikar na Vrhniki, se je proti mraku vračal iz Logatca z motociklom proti domu. Na logaškem polju po katerem vodi ravna in gladka cesta, je pognal motocikel z vso brzino. Zaradi brzine mu je sredi drevoreda odpovedal volan in nesrečnik je že ležal ves okrvavljen daleč od ceste. K sreči je privozil kmalu za njim njegov prijatelj g. Lovro Rogel, ki je ponesrečenca peljal takoj v Logatec, kjer mu je zdravnik g. dr. Papež nudil še nezavestnemu prvo pomoč. Ponesrečenec je prišel k zavesti šele drugega dne. Sedaj je pod oskrbo domačega zdravnika dr. Marolta.

* **Neznano kam je odšla** od svojih staršev 20-letna Marija Modičeva iz Brezna ob Dravi. Kdor ve za njeno bivališče, naj to sporoči na naslov: Josip Modic, strojnik, Rdeči breg 26, pošta Brezno ob Dravi.

* **Obledele obleke barva v različnih barvah in plisira tovarna Jos Reich**

Iz Ljubljane

u— **Nenadna smrt dr. Stanka Novaka.** Včeraj je preminil v ljubljanski bolnici v 40. letu starosti g. dr. Stanko Novak, tajnik banske uprave in rezervni kapetan I. klase. Pokojnik je bil na substituciji v Ptuju, kjer se je pri kopanju ranil na nesku v levo nogo. Neznatna ranica, kateri pokojnik v početku ni posvečal posebne pozornosti, pa je postala zanj usodna. Že nekaj ur nato so se pojavili znaki zastrupljenja. Prepeljali so ga v ljubljansko bolnico, a je bil ves trud zdravnikov zaman. Pokojnik se je udeležil v različnih organizacijah. Bil je delaven član Udruženja rezervnih oficirjev, Sokola, Jadranske Straže in drugih društev. Bil je prijeten družabnik in priljubljen tovariš, tako da ga bodo pogrešali vsi, ki so ga poznali. Pogreb tragično preminilega pokojnika bo v četrtek ob 16. iz mrtvašnice javne bolnice. Bodi pokojniku ohranjen prijazen spomin, žalujoči soprogi in sinku pa naše iskreno sožalje!

u— **Tvrdka J. Hafner, Zavod za umetno vezenje** je razstavila pri tvrdki Lukič v Stritarjevi ulici krasno izdelan prapor za Sokolsko društvo Rab. Z ozirom na izredno lepo izvedbo, kakor tudi originalno zamisel prapora, je priporočljivo, da si istega vsakdo ogleda.

u— **Prodaja raznega blaga v carinskih skladiščih.** Gremij trgovcev v Ljubljani obvešča na prošnjo glavne carinarnice interesente, da se bodo danes, dne 22. t. m., ob 8.30 v carinskih skladiščih A, B, C in D ugodno prodajali razni predmeti, kakor srebrni servisi, manufakturno blago, lesni izdelki, galanterijsko blago, železne peči in drugo.

u— **Ljubljanski sadni trg.** Sadni trg je lako založen s sadjem iz južnih krajev. Cene sadju bi bile prav nizke, ker pa vnašajo na nje domači prodajalci, so oškodovani samo konzumenti. Večkrat se primeri, da branjevke pokupijo vse dovoženo blago in mu nato same določijo cene. Ker je trg namenjen najprej za konzumente, ne pa za prodajalce, naj bi tržno nadzorništvo napravilo red.

u— **Obupana ženska.** V neki skedenj na Ledini se je zatekla predsnočnjim okrog 21. mlada ženska, ki je iskala tamkaj svojega bivšega ljubimca. Ženska je tamkaj nenadoma izpila večjo količino lizola in se po zaužitju strupa zgrudila po tleh. Prenočevalci v skednju, hlapci prevoznega podjetja, so skočili pokonci in obvestili o zadevi reševalno postajo. Obupanko, 24-letno Antonijo F., stanujočo v baraki na Masarykovi cesti, so prepeljali v splošno bolnico, kjer so ji nudili prvo pomoč. Ko se je nesrečnica zopet zavedla, je izpovedala, da je hotela prostovoljno v smrt zaradi tega, ker jo je zapustil njen ljubimec, hlapec Alojzij L.

u— **Dve aretaciji.** Pod tem naslovom smo objavili vest, da sta bila v Ljubljani aretirani dva dolgoprstnika, katerih eden se piše Franc Vrankar. Da ne bo zamenjave, objavljamo, da aretirani Franc Vrankar ni istoveten s Francetom Vrankarjem, ki je v službi pri kovaškem mojstru g. Obrežanu v Ložnici pri Celju in je po rodu iz občine Braslovče v Savinjski dolini.

u— **Dve tatvini.** Delavec **Pavel Razpor**, stanujoč v Kladezni ulici 1, je naznanil, da mu je predvčerajšnjim ukradel neznan dolgoprstnež na neki novi stavbi v Mencingerjevi ulici iz žepa suknjiča listnico z okrog 100 Din gotovine in raznimi dokumenti. — Ob srebrno uro je prišel te dni tudi dijak Ivan Močan, stanujoč v Aprihovi ulici. Močan je telovadil dopoldne na telovadišču Sokola III. ob Dunajski cesti, kjer je položil za čas telovadbe na bradlji svojo uro na tla poleg orodja. Pozneje je na uro pozabil in odšel proč. Med potjo pa je uro pogrešil, zaradi česar se je takoj vrnil nazaj, a 300 Din vredne ure ni več našel.

u— **Zakaj se vse streljа.** Kovaški mojster Matija T. v Šiški je zapazil predvčerajšnjim v soseščini stanujočega Ivana N. hoditi čez njegov vrt. N. je uporabil krajšo pot, da popravi žleb na drugi strani ceste. T. se je zaradi uporabe prepovedane poti čez njegov svet tako razjezil, da je pograbil nabit samokres in dvakrat ustrelil proti Ivanu N. Nemalo prestrašen napadenec, ki ga krogli k sreči nista zadeli, se je nemudoma podvizal na stražnico in prijavil napad. Razburjenemu strelcu je nato policija samokres zaplenila in se bo moral zaradi svojega premišljenega dejanja zagovarjati na sodišču.

u— **Sirov napad.** Na Lepem potu so včeraj okrog polnoči napadli neznani ljudje kovača Josipa Kunstlerja. Napadalci so skočili nanj iz zasede in ga pričeli obdelavati s palicami in pestmi. Kunstler, ki stanuje v bližini, se je rešil napadalcev z begom. Napadalci so mu prizadejali več hudih poškodb na glavi in telesu. Uvedena je preiskava.

u— **Dentist Palovec, Kongresni trg 14,** sprejema od 20. t. m. do 1. septembra samo od 8. do 13. ure.

Iz Maribora

a— **Po službeni potrebi je premeščen v Ljubljano k policijski direkciji podnadzornik mariborskih policijskih agentov g. Ludvik Macarol.**

a— **Igra narave. Veleposestniku Jakobu** Škerbineku od Sv. Jurija ob Pesnici, ki je znan kot vzoren živinorejec, je krava povrgla prav nenormalno tele. Mladi bikec, ki je povsem zdrav, je brez repa na normalni končnici hrbtenice, zato pa mu raste rep precej velik sredi hrbta.

a— **Naraščanje Drave.** Povodom zadnjega naliva je Drava dosegla v letošnjem letu najvišji vodostaj. Po naraslih valovih plava gozdno drevje, kosi lesa, tramovje in mrtve živali. Dravska plovitba je zaradi opasnosti danes prekinila svoje vožnje.

a— **Od doma je pobegnila** 18 letna Rahle Ana in odpotovala v družbi dveh moških v neznano smer. Pebegla deklica je nekoliko slaboumna in je oblečena v črno krilo, rdečo bluzo, črne nizke čevlje ter je razoglava.

a— **Pri sproženju motorja** je doletela na Zorkovi cesti 21-letnega delavca Stanka Zemljiča nesreča. Navijalo ga je udarilo s tako silo po desni roki, da mu jo je zdrobilo.

a— **Brod in čoln brez gospodarja sta** plavala v prvih jutranjih urah po močno narasli Dravi. Čoln se je ustavil ob Bergovi usnjarni, brod pa je plul dalje proti Sv. Petru. Verjetno je da se je odtrgal kje v zgornji Dravski dolini.

a— **V kopališču je ukradel iz zaprte** kabine trgovcu Francu Guldi nekdo iz listnice 130 Din. Tat pa je najbrže rabil ravno to vsoto, ker je pustil v listnici še 200 Din.

a— **Kolesarske nezgode.** Na Pobreški cesti je povozil Ivan K. s kolesom 8-letnega sina sedlarja Alberta Fuchsa. Deček si je pri padcu zlomil levo nogo. — V Lušečki vasi pri Slovenski Bistrici pa sta trčila v noči dva kolesarja, ki sta vozila v temi brez luči. Dočim je eden odnesel le lažje poškodbe, je padel pri karambolu 35-letni vojni invalid Jožef Jamnik iz Poličan tako nesrečno na kup gramoza, da si je zlomil desno nogo.

a— **Nesreče.** V Cerknici ob Muri je padel med košnjo 27-letni posestnikov sin Ludvik Renar na koso in si prerezal desno podlaket — S podstrešja pa je padel v Košakih bivši 80-letni oskrbnik Josip Kranjc. Zakotalil se je po stopnicah in padel v nezavest zaradi težjih notranjih poškodb.

a— **Žrtev žegnanja** je bil posestnikov sin Polde Arbeiter, ki se je udeležil proščenja v Kalšah na Pohorju. Prišlo je, kakor je to že običaj, do fantovskega pretepa, v katerem so Poldeta tovariši tako zdelali z noži in latami, da ima šest težjih ran. Prepeljati so ga morali v bolnico.

a— **Zopet vlom na Teznu.** Ni še pojasnjen vlom v trgovino trgovca Očka, ko preiskuje pobreško orožništvo drug, nič manj drzen vlom. Vlomilci so vdrli v trafiko in trgovino Friderika Pirca na Tržaški cesti št. 4 tako, da so odstranili železni zaporni drog in odprli notranja vrata s ponarejenimi ključi. Pri izbiranju plena so bili zelo izbirčni. Odnesli so med drugim 1500 »Vardar« cigaret, 200 komadov »Drina« in »Vrbas«, in po 100 »Kosovo«, »Šumadija« in »Jadran«. Manjvredne vrste cigaret so pustili nedotaknjene. Da bodo lahko kadili, so odnesli še za 100 škatlic vžigalic. Prizanesli niso tudi 7 brivskim aparatom, glavnikom, finemu toaletnemu milu, ženskim nogavicam, naramnicam in raznemu drugemu galanterijskemu blagu.

Z dletom so poskušali odpreti tudi predal z nepreštetim drobižem. Predal pa je bil predobro zaklenjen. Več sreče so imeli z drugim predalom, iz katerega so odnesli za 750 Din drobiža, za 700 Din pisemskih mark in večje število dopisnic. Preiskavo je vodil komandir orožniške stanice na Pobrežju g. Alojzij Bajec v družbi daktiloskopa mariborske policije g. Grobina. Po raznih znakih sodeč, so vlomilci istovetni z onimi pri trgovcu g. Očki.

a— **Napadi.** V Pobrežju je okrog polnoči napadel neki Ivan T. 48-letnega krojaškega mojstra Karola Nedoga in ga ranil z železnim predmetom po glavi. Nedoga so prepeljali v bolnico. — Iz Zgornje Poliskave so pripeljali v bolnico 25-letnega posestnikovega sina Franja Goriupa, ki ga je napadel nek njegov nepriatelj iz zasede. Poškodovano ima glavo in desno oko.

a— **Z nožem nad brata.** Pri Sv. Marjeti ob Pesnici je prišel na obisk k svojcem 26-letni Alojzij Harb. Nameraval je urediti neke zapuščinske zadeve, a se je sprl s svojim bratom. Spor je bil tako hud, da je končno potegnil brat nož ter zabodel Alojza Harba v levo prsno stran. Precej hudo ranjenega so prepeljali na odredbo zdravnika dr. Krambergerja v mariborsko bolnico.

a— **Kinematografske predstave.** Grajski kino do vključno četrtka 100% nemška govoreča in zvočna drama »Obtoženka, priseže!« — Union kino do vključno četrtka krasen 100% govoreči in zvočni velefilm »Monte Carlo«.

Iz Celja

e— **Razstava obrtno-nadaljevalne šole v Celju.** O priliki slavnostne otvoritve novega Obrtnega doma v Celju se je vršila v njegovih prostorih v pritličju in v I. nadstropju tudi razstava risarskih in pismenih izdelkov celjske trirazredne obrtne nadaljevalne šole. Razstavo so si ogledali vsi odlični gostje, mojstri in mojstrice ter mnogoštevilno občinstvo. Vsi so občudovali uspehe dela vajencev in vajenk v minulem šolskem letu. Posebno so se odlikovali izdelki ženskega obrta, šivilj in modistk. Na deškem oddelku so vzbujali pozornost in priznanje izdelki vajencev lesne, stavbne, kovinske, oblačilne in slikarske stroke. Vajenci so izvedli vsa dela kljub deloma veliki kompliciranosti nepričakovano točno in snažno. Razstava je pokazala stopnjujoč napredek od pripravljalnih razredov navzgor. Zasluga za ta uspeh gre predvsem vsestransko veščemu šolskemu vodstvu, ambicioznosti in trudu neumornega voditelja šole, splošno priljubljenega in spoštovanega šolskega upravitelja g. Joška Bizjaka, ki so ga v vsem podpirali gg. mojstri strokovnjaki in ostalo učiteljstvo šole. Lepi in priznani uspeh te razstave naj bo plačilo požrtvovalnemu in res vzornemu delu vseh omenjenih.

e— **Izmenjava mestne policije v Celju.** Kakor smo že poročali, je celjski občinski svet na svoji zadnji seji sprejel novo osobje celjske mestne policije. Novi stražniki so v ponedeljek ob pol 16. položili v sejni dvorani mestnega magistrata pred mestnim županom g. dr. Goričanom, pred magistratnim ravnateljem g. Šubicem in pred dosedanjim predstojnikom celjske mestne policije g. nadsvetnikom Gerziničem predpisano službeno prisego. Novi stražniki, ki so začasno še v civilnih oblekah, se že vežbajo v policijski službi, obenem pa se je včeraj pričel za stražnike tudi poseben teoretični tečaj. S 1. avgustom odide iz Celja v Ljubljano dosedanja policija, ostalo bo le nekaj stražnikov še do oktobra v svrho instruiranja novega policijskega moštva. Dosedanji predstojnik celjske mestne policije g. Alojzij Gerzinič je včeraj izročil svoje posle novemu predstojniku g. Gustavu Pušu, dočim bo sam v nekaj dneh nastopil službeno mesto predstojnika mariborske mestne policije.

e— **Z mestne razglasne deske.** Celjska mestna občina bo prodala v soboto 1. avgusta ob 16. na javni dražbi, ki bo pri mestni garaži na Lanovžu, otavo na svojih travnikih na Spodnjem Lanovžu. Podrobnosti so razvidne iz razglasa.

e— **Celjski okoliški občinski svet** bo imel svojo javno sejo v petek 24. t. m. ob 20. v sejni dvorani na Bregu. V glavnem se bo razpravljalo o interesih okoliške občine pri izvedbi agrarne reforme v bivši mariborski oblasti.

e— **Obnovitev obrata v celjski tovarni cinkovega belila.** Celjska cinkarna d. d. v Gaberju pri Celju je lani zgradila moderno tovarniško poslopje za izdelovanje cinkovega belila. Komaj se je obratovanje dobro razvilo, je letos 15. maja opoldne na nepojasnjen način izbruhnil v novem objektu požar, ki je napravil ogromno škodo, cenjeno na približno pol milijona dinarjev. Cinkarna je objekt postavila na novo in ga opremila z najmodernejšimi stroji, ki so pričeli te dni zopet z rednim obratovanjem. Cinkarna more zopet ustrezati vsem naročilom tu- in inozemstva, delavstvo pa je prišlo zopet do rednega zaslužka. Podjetje gradi tudi veliko stransko poslopje, v katerem se cinkovo belilo spravlja v zaboje in razpošilja naročnikom.

e— **Slep požarni alarm.** V ponedeljek okrog 15.45 je paznik na Miklavškem hribu aviziral celjske gasilce, da je med hudim deževnim nalivom v smeri Dramelj izbruhnil najbrže večji požar, kar bi se dalo domnevati iz velikega oblaka dima v omenjeni okolici. Gasilci so nemudoma odhiteli z avtomobilom proti Dramljam, kjer pa so ugotovili, da o kakem požaru ni nobenega sledu in da je izviral dim od štorske železarne, nakar so se vrnili v mesto.

e— **Nesrečen padec otroka.** V soboto dopoldne je splezal na Ostrožnem pri Celju 7-letni sinček cinkarniškega skladiščnika v Gaberju Ivan Pleterski na hruško, kjer pa je nenadoma izgubil ravnotežje in telebnil na tla.

e— **Preložitev ceste v mestnem parku.** Celjska mestna občina je sklenila preložiti vozno cesto, ki gre zdaj ravno po sredini parka, pod Reiterjev hrib. Ta sklep je bil iz tujsko prometnih razlogov že davno potreben in je vse hvale vreden. Ponudbe za preložitev ceste sprejema tehnični oddelek mestnega načelstva do ponedeljka 17. avgusta. Ponudbe morajo biti napravljene na predpisanih uradnih formularjih.

KUPUJEMO

stalno zdravilna zelišča ter plačamo po dnevni ceni: lipovo in bezgovo cvetje, tisoč rože, cvetje bele akacije, polaj, črno meto, jagodovo perje, robidnico-listje, lapuh. Zahtevajte naš cenik in navodila kako mora biti zelišče posušeno. Drogerija »Sanitas«, Celje 77. 9318

V Zagrebu dobite pristni

DOLENJSKI CVIČEK

iz Gadove peči v gostilni ČERNE, Radičeva ulica 1 v dvorišču (tik Jelačičevega trga). 9365

Iz Kranja

r— **Povodom letošnje jubilejne tombole priredi** Gasilno društvo kratkodobno kegljanje na dobitke na vrtu gostilne g. Petra Meyerja. Kot prvi dobitek je določeno novo moško kolo, dalje vreča moke, zaboj mila, krupon usnja itd. Keglja se v ponedeljkih, sredah in sobotah do 2. avgusta. Današnje kegljanje se prične ob 8. zvečer. Vsi kegljači vljudno vabljeni.

Iz Litije

l— **Gasilci si bodo zgradili nov dom.** Naše gasilsko društvo beleži zadnje čase prav lep razmah. Povečali so si inventar: med drugim so si nabavili motorno brizgalno in avto za prevoz moštva, ki se je zopet prav dobro obnesel sredi prejšnjega tedna, ko je moral v teku 24 ur dvakrat na Savo: k požaru Vrankarjeve domačije in k gašenju tirnskega gozda. Naši gasilci imajo še vse polno lepih načrtov, kako bi v korist svojega bližnjega pomnožili inventar. Predvsem pa čutijo potrebo novega gasilskega doma. Dosedanji je mnogo premajhen. Gasilci že vneto nabirajo denar za stavbeni sklad. Vrtna veselica, ki so jo priredili v nedeljo na idiličnem Brenovem vrtu, je ponovno potrdila, da je naše gasilno društvo med našimi najdelavnejšimi organizacijami. Ob sodelovanju vrlih godbenikov lastnega odseka je zabava nad vse lepo uspela in je stavbeni fond zopet narasel. Podpirajmo naše gasilce!

Iz Novega mesta

n— **Prekrstitev gorjanskih potov.** Podružnica SPD je prekrstila po večini vsa gorjanska pota, in sicer po imenih mož, ki imajo največ zaslug za razvoj turistike na Gorjancih. Prekrstila se je pot, ki vodi preko Gaberjev na Jugorje do Sv. Miklavža, v Kosovo pot, pot od Gaberjev do Gospodične v Petričevo pot, pot od tovarne čez gozd v pot svetnika Ferda Seidla, pot od tovarne preko Košenic do Seidlove poti v Lillijevo pot, pot od Gospodične čez skale do Trdinovega vrha v Skaletovo pot, pot od Gospodične do Sv. Miklavža v Ivanetičevo pot. Kar je še ostalih gorskih potov, dobijo svoje nova imena v kratkem.

n— **Zanimanje za naše Gorjance,** kraljestvo Trdinovih bajk, je od dne do dne večje. Ne mine dan, da ne bi prišlo h Gospodični ali Sv. Miklavžu od 50 do 100 ljudi. Tudi šolska mladina je pričela prihajati pod vodstvom učiteljev na Gorjance v svži gorski zrak, kjer tabore v šotorih ali v planinski koči. Prva partija okrog 20 šolskih otrok je prispela po 14 dnevnem bivanju na Gorjancih že domov v mesto, drugi odidejo sedaj.

n— **Karambol zagrebškega motociklista.** V nedeljo je privozil po Zagrebški cesti v Kandijo prav v trenutku, ko je korakala strelska družina na vojaško strelišče na ostro streljanje, neki zagrebški motociklist in podrl na tla blizu Kastelčeve trgovine kar tri moške. Vsi trije so dobili precejšnje poškodbe. Razen tega se jim je pokvarila tudi obleka.

n— **Med mariborskimi gozdovniki,** ki tabore pod šotori v občini Beli Cerkvi, se je pojavila škrlatinka. 11-letni ljudskošolski učenec v Mariboru Jovanovič Djordje in še neki drugi njegov tovariš sta morala taborjenje opustiti in se podati na zdravljenje v bolnišnico usmiljenih bratov v Kandiji.

n— **Strelska družina** je imela svoje prve ostrostrelske vaje v nedeljo dopoldne na vojaškem strelišču, kamor je odkorakala izpred rotovža z godbo na čelu ob spremstvu ostalega mnogobrojnega občinstva.

Iz Slovenske Bistrice

sb— **Ustanovni občni zbor Pašniške in gozdne zadruge v Slovenski Bistrici** se je vršil 15. t. m. v Pernatovi gostilni na Zgornji Bistrici. Zbora se je udeležilo nad 80 interesentov iz vseh bližnjih občin. Sklicatelj g. Josip Novak je oskrbel priprave in je ob 6. popoldne otvoril zborovanje. G. dr. Igor Rozina iz Maribora je prisotnim podrobno obrazložil določila zakona o likvidaciji agrarne reforme in pomen zadruge glede na predstoječo razlastitev veleposestniških gozdov, ki bo dalekosežno vplivala na gospodarske razmere obubožanih malih kmetov in najemnikov. Nato je prečital in poljudno tolmačil zadružna pravila in pozval zborovalce, da si izvolijo odbor. V načelstvo so bili izvoljeni gg.: ekonom Vinko Gornjak kot predsednik, Sovič kot njegov namestnik, Žuraj kot tajnik in blagajnik, posestnika Boček in Blažič pa kot člana. Nadzorstvo sestavljajo gg. Josip Novak, Ivan Smeh in Zafošnik. Pred zaključkom zborovanja je pristopilo 60 članov, vendar bo to število še znatno naraslo, saj bo zadruga združevala interesente občin Slovenske Bistrice, Zgornje Bistrice, Spodnje in Zgornje Ložnice, Cigonce, Tinj, Kovače vasi, Šentovca, Ritoznoja in Spodnje Nove vasi. Zadružno načelstvo je takoj naslednjega dne odposlalo prošnjo za dodelitev primernega gozdnega kompleksa od tukajšnjega veleposestva dr. Attemsa.

sb— **Nabori v Slov. Bistrici bodo od 24. do 28 t. m.** v dvorani Okrajne hranilnice. Tokrat bodo prvič pregledani člani naših mladih sokolskih čet. Upajmo, da se izkažejo s primerno disciplino in s treznostjo za vredne člane sokolskih edinic.

Iz Ptuja

j— **Godalni kvartet Glasbene Matice v Ptuju** priredi v soboto 25. t. m. ob 20. v minoritski cerkvi koncert. Spored bo zelo pester. G. pater Ciril zaigra na orgle Regerjev »Benedictus«, g. Šedlbauer Bachov »Sarabando«, g. Logar pa »Andante« iz Medelssohnovega koncerta. Kvartet, v katerem igrata še gg. Hasl in Pavletič, pa zaigra poleg Haydna in Dvořaka znameniti »Adagio« iz Beethovnovega F-dur kvarteta in Borodinov »Nocturno«. Koncerta, ki bo nudil vsem obilo metniškega užitka, naj nihče ne zamudi.

Iz Murske Sobote

mr— **Mariborski diletantje v Murski Soboti.** Dokler ni Murska Sobota imela svoje lastne igralske družine, je bilo vsako gostovanje tujih dobro došlo in tudi v materialnem oziru uspešno. Temu danes ni več tako. Murska Sobota je imela v zadnjem letu mogoče od vseh diletantskih odrov najdelavnejši ansambl, stalen gledališki abonma, nastope lastnega orkestra in drugo. Vse leto je bilo skoro prenatrpano s prireditvami, publika si je že zaželela majhnega odmora. Žal, da v Mariboru o teh naših prilikah niso tako poučeni, kakor je potrebno, in zgodilo se je, da je Mariborski Sokol poslal v tej pasji vročini malo četico mladih igralcev, da prirede pri nas svojo Finžgarjevo proslavo. Osemdeset ljudi, ki so se prireditve udeležili, ni moglo dovolj poplačati truda profesorja g. Kende in njegovih in ekskurzija se je kočala najbrže z malim deficitom. Sicer pa je bila vsa prireditev dostojna in predstava sama (»Razvalina življenja«) vestno naštudirana in v glavnih moških vlogah tudi že zelo rutinirano podana. Da pa se preprečijo v bodoče vsi nesporazumi, je dramski odsek sklenil na svoji zadnji seji, da se v bodoče odkloni za mursko-sobotski oder vsako gostovanje. Pri tem svojem sklepu bo vztrajal toliko časa, dokler agilni domači igralci ne bodo odstopili od začrtanega programa, ki tudi za bodočo sezono predvideva najmanj sedem novosti.

Krasno perilo

za gospode in sploh vse modne potrebščine kupite znano najcenejše pri

Drago Schwab, Ljubljana

GOSPODARSTVO

Pred obilno vinsko letino

Ugodno vreme spomladi je povzročilo, da je v naših vinogradih trta 14dnevno zamudo v rasti kmalu nadoknadila in da je pričela cveteti v normalnem času. Ker tudi pozneje ni bilo motenj, vidimo danes po vsod v vinskih goricah bogato obloženo vinsko trto. Doslej tudi ni bilo opaziti nobene bolezni, le v zadnjem času sta se pojavila peronospora in oidij. Obeta se nam vsekakor bogata vinska letina, ki je pa vinogradnik ne more biti prav vesel, če čuje od vinskih trgovcev, da bodo cene nadalje padale in da bo v jeseni mogoče dobiti za mošt le 1 Din za liter. Naše cene pa niso samo v nevarnosti zaradi pričakovanega obilnega domačega pridelka, temveč tudi zaradi ugodnih izgledov za vinsko letino v inozemstvu in zaradi slabe organizacije vinogradnikov. Kakor znano, je bil lani svetovni vinski pridelek slab, kar pa ni povzročilo pričakovanega dviga cen, ker je zaradi teže splošne gospodarske depresije močno nazadoval tudi konsum. Letos pa se obeta obilna letina tako v Avstriji, kakor tudi v Madžarski; enake ugodne vesti prihajajo iz Italije in Francije. Ker je tudi še starega vina dovolj, gledajo naši vinogradniki s skrbjo v bodočnost. Vinogradništvo je zlasti za dravsko banovino važna panoga kmetijske produkcije. Kraljevska vlada je z monopolizacijo izvoza in uvoza pšenice zasigurala žitorodnim pokrajinam naše države minimalne odkupne cene in jih s tem obvarovala pred katastrofo. Za dravsko banovino vprašanje pšenice ni tako važno, ker smo pasivna pokrajina, ki mora žito le uvažati. Privilegirana izvozna družba tudi ni določila nikakih minimalnih odkupnih cen za Slovenijo, ker so naše cene pšenici itak za znesek železniško - tarifne obremenitve pri prevozu višje. Zato bi bilo na mestu, da se čim prej ukrenejo tudi potrebni koraki za pomoč onih kmetijskih panog v dravski banovini, ki so zaradi krize najtežje prizadete. Vprašanje plasiranja presežka vinske letine je pereče tudi za ostale vinorodne pokrajine naše države, zlasti za Banat in Dalmacijo, zato merodajni krogi v Beogradu po tamošnjih vesteh že proučujejo možnosti, kako bi se vinogradništvu pomagalo iz sedanje krize. Ker je pomoč v sedanjem času zares nujno potrebna, bi bilo želeti, da bi čim prej prišlo do konkretnih ukrepov.

Konferenca sadnih trgovcev dravske banovine

Z letošnjo sadno sezono je oživelo tudi gibanje sadnih trgovcev. Sadna trgovina postaja vedno važnejši faktor, zato posveča izvozu našega svežega sadja vso pažnjo tudi ministrstvo za trgovino in industrijo.

Kakor vse druge izvozne stroke, tako se bori tudi sadna trgovina s številnimi težkočami, ki ovirajo uspešnejši izvoz. Med temi težkočami, ki jih je tudi sadni trgovini prineslo splošno neugodno gospodarsko stanje, postaja ob veliki inozemski konkurenci pereče vprašanje prevoznih tarif, hitre odpreme sadja itd.

S pravilnikom, ki ga je izdalo ministrstvo za trgovino in industrijo, se ureja izvoz svežega sadja. Po tem pravilniku bodo smeli izvažati sadje le protokolirani trgovci, ki se prijavijo Centralni komisiji za izvoz sadja v Beogradu in jim Centralna komisija izda tozadevno uverenje, kakor tudi sadjarji, če izvažajo svoj lastni pridelek. Zelo važne so nadalje določbe pravilnika glede kontrole in odpreme sadja. Zato je za vsakega sadnega trgovca važno, da je poučen o določbah tega pravilnika.

O položaju v naši sadni trgovini, o pospeševanju strokovnih interesov in o ureditvi izvoza po novem pravilniku, se bo razpravljalo na **konferenci sadnih trgovcev dravske banovine, ki jo sklicuje Zveza trgovskih gremijev za Slovenijo v Ljubljani in ki se bo vršila v nedeljo, 26. t. m. ob pol 1. popoldne v mali dvorani Celjskega doma v Celju.** Vabljeni so vsi sadni trgovci, ki se naj konference v svojem interesu zanesljivo udeleže.

= **Za večjo porabo domačega lanu in domače konoplje namesto jute.** V trgovinskem ministrstvu v Beogradu se je vršila te dni daljša konferenca o vprašanju večje porabe domače preje od konoplje in lanu namesto jute, manile in sličnih sirovin, ki se uvažajo v inozemstvo. Konferenci so prisostvovali predstavniki kmetijskega in trgovinskega ministrstva, ministrstva za vojsko in mornarico, uprave državnih monopolov in predstavniki Centrale industrijskih korporacij ter zbornic. Sprejeta je bila resolucija, v kateri se priporoča, da se naj izdelki od uvoženega tekstilnega materijala po možnosti nadomestijo z domačimi izdelki od konoplje in lanu. V tem cilju naj bi državne in avtonomne ustanove za svojo porabo kupovale izdelke iz konoplje in lanu povsod tam, kjer je mogoče s tem domačim materijalom nadomestiti uvoženo blago. V ta namen je potrebno zbrati podatke o tem, katere tekstilne izdelke je mogoče uporabljati iz domače sirovine, in izdati naredbo vsem državnim ustanovam, da kupujejo vreče le od domačega lanu, kar bo omogočilo intenzivneje organizirati domačo produkcijo. Pripomniti bi še bilo, da so pogoji za osamosvojitev v tem pogledu sedaj ugodnejši, ker je bila v novi avstrijsko-jugoslovenski trgovinski pogodbi ukinjena pogodbena carina za vreče od jute, ki je znašala 32 zlatih Din od 100 kg in bo sedaj stopila v veljavo avtonomna carina v višini 70 zlatih Din.

= **Pregled poslovnih knjig in davek na poslovni promet.** Oddelek za davke pri finančnem ministrstvu je poslal vsem finančnim direkcijam okrožnico s pojasnili glede vpogleda v poslovne knjige v zvezi z davkom na poslovni promet. Po členu 10. zakona in členu 6. uredbe o skupnem davku na poslovni promet so davčni obvezanci na zahtevo davčnih oblastev dolžni predložiti knjigo opravljenega prometa in za čas poslovanja dovoliti organom davčne uprave pregled knjige opravljenega prometa kakor tudi lastnih poslovnih knjig. Na vprašanje gospodarskih zbornic, katere trgovske knjige se morajo dati na vpogled, sporoča davčni oddelek, da imajo organi finančnih oblastev pravico vpogleda v vse trgovske knjige, zlasti pa v knjigo opravljenega prometa, blagajniško knjigo, fakturno knjigo in v ostale pomožne knjige, iz katerih je mogoče dobiti potrebne podatke glede predmeta preiskave. Davčni oddelek finančnega ministrstva pa pripominja, da se ima pregled knjig vedno izvršiti mirno in dostojno in da se ima omejiti samo na predmet preiskave, to je na skupni davek na poslovni promet. Organi, ki pregledujejo knjige, se ne smejo spuščati v pregled knjig v kaki drugi smeri. Finančni organi so dolžni strogo čuvati tajnost trgovskih knjig in smejo edino svoji predpostavljeni oblasti predložiti potrebne ugotovljene podatke.

= **Želje mlinske industrije v dravski banovini.** Glede na nov žitni režim, ki globoko posega v obratovanje mlinov, se je te dni vršila v Zbornici za TOI konferenca predstavnikov mlinske industrije dravske banovine, ki jo je vodil generalni tajnik g. Mohorič. Na konferenci se je pokazala soglasnost zahtev slovenske mlinske industrije, ki gredo za tem, da se tudi slovenskim mlinom dovoli mletev v razmerju 40% vojvodinske in 60% ostale pšenice, kakor velja za mline v Vojvodini. To je potrebno, da se onemogoči konkurenca vojvodinske moke in da se tvornice za testenine in pekarne oskrbijo z boljšo moko. Nadalje je bila izražena želja, da Privilegirana izvozna družba namesti v dravski banovini svojega zastopnika s pravico dispozicije, s čemer bi bila olajšana dobava pšenice.

= **Gostilničarska pivovarna v Laškem.** Kakor nam poroča predsedstvo upravnega sveta, so se pretekli teden mudili v Laškem inženjerji tvrdke Novak & Jan iz Prage, ki imajo nalogo, da do 31. t. m. izvršijo načrte za strojne naprave, na podlagi katerih se bodo v teku nadaljnjih 14 dni izdelali stavbni načrti. Takoj nato bo družba oddala gradbena dela, tako da se bo z gradnjo pričelo nepreklicno meseca septembra t. l. Že pred dobrim tednom je upravni svet predložil direkciji državnih železnic v Ljubljani potrebne načrte za industrijski tir in se vsak dan pričakuje razpis komisije. Čim bodo načrti odobreni, se bo takoj pričelo z gradnjo tega tira. Vplačila na delniško glavnico se vršijo redno in ni skoro nikogar, ki bi se branil plačevati podpisane delnice. Nova subskripcija za povišanje glavnice na 15 milijonov Din se vrši proti pričakovanju uspešno. Pričakovati je, da bo do 15. avgusta podpisana povišana glavnica, kakor je to bilo sklenjeno na ustanovnem občnem zboru.

= **Potrjena je prisilna poravnava,** ki jo je sklenil poravnalni dolžnik Fran Kump, lesni trgovec v Novem mestu, za 55% kvoto terjatev, plačljivo v 6 obrokih (18 mesecih) in prisilna poravnava, ki jo je sklenil poravnalni dolžnik Jakob Grilc, trgovec v Trebnjem, za 60% kvoto terjatev, plačljivo v 10. obrokih.

= **Konkurz** je razglašen o imovini tvrdke Premogovnik »Peklenica«, Karl Vargazon k. d. s sedežem v Murskem Središču in o imovini Karla Vargazona, trgovca v Čakovcu (upravitelj mase Vlad. Lipold, rudarski inženjer in načelnik ministrstva za šume in rudnike v pokoju v Peklenici; namestnik upravitelja dr. Bela Laslo, odvetnik v Čakovcu; prvi zbor upnikov 30. julija ob 9. pri ekspozituri somborskega okrožnega sodišča v Čakovcu; oglasitveni rok do 15. septembra; ugotovitveni narok 25. septembra).

= **Rekordno stanje ameriških zlatih rezerv.** Kakor znano, je morala Nemška državna banka zaradi velike potrebe po devizah že v teku junija prodati v inozemstvu znaten del svojega zlatega zaklada. Zlato je šlo deloma v Švico, največ pa v Zedinjene države. Newyorška Federalna rezervna banka poroča sedaj, da je bilo samo v teku junija uvoženih v Zedinjene države za 156 milijonov dolarjev zlata. Dne 16. julija so ameriške zlate rezerve dosegle rekordno stanje od 4945 milijonov dolarjev, kar predstavlja v našem denarju 280 milijard Din.

= **Železniške tarife.** Zbornica za TOI v Ljubljani opozarja gospodarske kroge, da je pri direkciji državnih železnic v Ljubljani dobiti sledeče tarife: 1.) Imenik železniških stanic (cena 125 Din; 2.) Daljinar I. 300; 3.) Daljinar II. 150; 4.) Železniška tarifa I. del 100; 5.) Železniška tarifa II. del za prevoz potnikov 50; 6.) Železniška tarifa II. del za prevoz robe 150; 7.) Dodatek tarifi II. del za prevoz robe 10; 8.) Lokalna tarifa 60; 9.) Lučka tarifa 50; 10.) Dodatek lokalni tarifi 30; 11.) Dodatek lučki tarifi 10; 12.) Izmena lučke tarife 10; 13.) Mednarodne konvencije za prevoz potnikov 40; 14.) Mednarodne konvencije za prevoz robe 80; 15.) Internationales Güter-Kursbuch, 16.) Jugoslovensko - italijanska tarifa 150; 17.) Dodatek jugoslovensko - italijanski tarifi 100; 18.) Jugoslovensko - nemška tarifa I. zvezek 35; 19.) Jugoslovensko - nemška tarifa II. zvezek 123; 20.) Jugoslovensko - nemška tarifa IV. zvezek 75; 21.) Dodatek jugoslovensko - nemški tarifi, 22.) Jugoslovensko - madžarska tarifa I. zvezek 80; 23.) Jugoslovensko - madžarska tarifa II. zvezek 180; 24.) Priloga jugoslovensko-madžarski tarifi 40; 25.) Putokaz jugoslovensko - madžarski tarifi 120; 26.) Jugoslovensko - češka tarifa I. zvezek 50; 27.) Jugoslovensko - češka tarifa II. zvezek 325; 28.) Azbučni spisak jugoslovensko - češki tarifi 325; 29.) Dodatek I. jugoslovensko-češki tarifi I. zvezek 17; 30.) Dodatek I. jugoslovensko - češki tarifi II. zvezek 145; 31.) Jugoslovensko - grška tarifa 60; 32.) Dodatek jugoslovensko - grški tarifi I. zv. 30; 33.) Propisi o olakšicama k medjunarodni konvenciji za prevoz robe 10; 34.) Propisi o predmetima koji se uslovno primaju na prevoz 15 Din.

= **Dobave.** Strojni oddelek direkcije drž. železnic v Ljubljani sprejema do 29. t. m. ponudbe glede dobave lesenih drogov in jeklenih gibnih cevi. (Pogoji so na vpogled pri istem oddelku.) Direkcija državnega rudnika Velenje sprejema do 27. t. m. ponudbe glede dobave 2 zobatih koles, kotnega železa in pločevine; do 3. avgusta pa glede dobave 300 q apna, 500 kub. m gramoza, 3000 kg bencina, 6 komadov nosilcev ter glede dobave tesanega lesa. Direkcija državne železarne Vareš-Majdan sprejema do 5. avgusta **ponudbe glede dobave 1300 m jeklenih vrvi** ter glede dobave profilnega **železa. (Predmetni oglasi so na vpogled v** Zbornici za TOI.)

Borze

21. julija.

Na ljubljanski borzi je bil danes devizni promet srednje velik. Tečaji deviz so ostali v glavnem nespremenjeni, le deviza New York je nekoliko popustila.

Na zagrebškem efektnem tržišču je Vojna škoda deloma za malenkost popustila; za aranžma se je trgovala v početku po 275, pozneje po 317, za december pa po 378. Dolarski papirji so nadalje bolj slabi in je prišlo do zaključkov le v 7% Blairovem posojilu po 75.25 — 76. Med bančnimi vrednotami so se trgovale Praštediona po 957.5 do 960, Union banka po 150 in Jugo banka po 67. Od industrijskih vrednot pa so imele promet Drava po 235, Danica po 65 in Union, Osijek po 60.

Devize.

Ljubljana. Amsterdam 2272.87 — 2279,71, Bruselj 786.51 — 788.87, Curih 1096.95 — 1100-25, Dunaj 793.08—795.48, London 273.69 — 274.51, Newyork 5629.50 — 5646.50, Pariz 221.58 — 222.24, Praga 167.01 — 167.51, Trst 295.07 — 295.97.

Zagreb. Amsterdam 2272.87 — 2279.71, Dunaj 793.08 — 795.48, Bruselj 786.51 do 788.87, London 273.69—274.51, Milan 295.07 do 295.97, Newyork kabel 5640.5 — 5657.5, Newyork ček 5629.5 — 5646.5, Pariz 221.25 do 221.91, Praga 167.01 — 167.51, Curih 1096.95 — 1100-25.

Curih. Zagreb 9.085, Pariz 20.175, London 24.95, Newyork 514.5, Bruselj 71.70, Milan 26.9, Madrid 47.985, Amsterdam 207.2, Dunaj 73.31, Sofija 3.725, Praga 15.225, Varšava 57.6, Budimpešta 90.025, Bukarešta 3.055.

Efekti.

Ljubljana. 8% Blair 90 bl., 7% Blair 78 bl., Celjska 150 den., Ljubljanska kreditna 120 den., Praštedjona 950 den., Kreditni den., Ruše 145 den.

Zagreb. Državne vrednote: Vojna škoda aranžma in kasa 370.5 — 372, za avgust 370 den., za december 374 — 378, investicijsko 83.5 — 85, agrarne 46 — 49, 8% Blair 85.5 do 88, 7% Blair 75.5 — 76, 7% Drž. hipotekarna banka 76.5 — 79; bančne vrednote: Praštediona 957.5 — 960, Union 150 — 155, Jugo 67 — 68, Ljubljanska kreditna 120 do 132, Narodna 6350 — 6500. Srpska 190 do 192, Zemaljska 120 — 122; industrijske vrednote: Narodna šumska 25 den., Gutmann 110 — 115, Slaveks 25 den., Slavonija 200 den., Danica 65 — 70, Drava 235 do 236, Šečerana 225 — 235, Narodna mlinska 15 bl., Brod vagon 54 bl., Union mlin 55 — 56, Vevče 120 den., Dubrovačka 300 den., Jadranska 460 — 520, Oceanija 190 do 205, Trbovlje 220 — 235.

Beograd. Vojna škoda 367, 368, 369 zaklj., za julij 367 zaklj., za november 378 zaklj., za december 380 zaklj., investicijsko 85 bl., 7% Blair 75 — 76, 7% Drž. hipotek. banka 76 den., 6% begluške 61.5 zaklj., Narodna banka 6400 — 6450.

Blagovna tržišča

ŽITO

+ **Ljubljanska borza** (21. t. m.) Tendenca za koruzo čvrsta. Zaključkov ni bilo. — Nudi se koruza, zdrava, rešetana, slovenska postaja, plačljiva v 30 dneh, pri mlevski voznini po 150 — 152.5, pri navadni voznini po 155 — 157.5.

+ **Novosadska blagovna borza** (21. t. m.) Tendenca nespremenjena. Promet: 72 vagonov. **Pšenica:** sremska, nova, 78/79 kg 165 — 167; 79/80 kg 166 — 168; slavonska nova, 78/79 kg težka 165 — 167. — **Koruza:** baška 102.5 — 105; okolica Sombor 105—107.50; sremska, okolica Indjija 102.50—105; okolica Šid 105—107.50. **Ječmen:** sremski, 63/64 kg 105—110. **Otrobi:** baški stari 117.50—122. **Moka:** baška, banaška »0« in »00« 290 — 300; »2« 270 — 280; »5« 250 — 260; »6« 220 — 230; »7« 180 — 190; »8« 125 — 135; sremska, slavonska »0« in »00« 270 — 280; »2« 250 do 260; »5« 240 — 250; »6« 215 — 220; »7« 170 — 180; »8« 125 — 135.

+ **Somborska blagovna borza** (21. t. m.) Tendenca nespremenjena. Promet: 43 vagonov. **Pšenica:** sremska nova, 79 kg 169 do 171; slavonska nova, 79 kg 164 — 165. **Rž:** baška nova 140 — 145. **Ječmen:** baški in sremski novi 107.5 — 112.5. **Koruza:** baška 105 — 107.5; za julij 107.5 — 110; ladja Dunav 106 — 108. **Otrobi:** baški 115 — 120. **Moka:** baška »0« in »00« 260 — 280; »2« 245 — 265; »5« 235 — 250; »6« 225 — 235; »7« 175 — 185.

ZAHVALA

Gospodu dr. Tonetu Cizelj-u se tem potom najsrčnejše zahvaljujem za njegov trud in njegovo izredno pozornost, ki jo je posvečal za časa bolezni mojega moža in mojega sinčka.

Trbovlje, dne 21. julija 1931. 9370

ALOJZIJA KAMNIKAR, Trbovlje I.

Razpis.

Direkcija rudnika Velenje razpisuje za na dan 27. julija 1931 ob 11. uri dopoldne nabavo:

kotnega železa raznih dimenzij in 120 plošč rebraste pločevine.

Pogoji se dobe pri podpisani.

IZ PISARNE DIREKCIJE DRŽAVNEGA RUDNIKA VELENJE.

9367

Sport

Sodniki prihodnje nedelje

Za nedeljske državnoprvenstvene tekme so določeni naslednji sodniki:

Zagreb: Hašk : Primorje g. Joksimović.
Beograd: BSK : Soko g. Kujundžić.
Sarajevo: Sašk : Jugoslavija g. Padjen.
Split: Hajduk : Gradjanski g. Živanović.
Skoplje: Jug : Slavija g. M. Popović.
Šabac: Mačva : PSK g. Vasiljević.
Subotica: Bačka : Gradjanski g. André.
Osijek: Slavija : Sand g. M. Ames.

V Ljubljani ne bo tekme. Ilirija je to nedeljo prosta.

Kolesarska dirka na Jesenicah

SK Bratstvo na Jesenicah razpisuje za nedeljo, dne 26. t. m. ob priliki slavnostne otvoritve lastnega novo dograjenega sportnega igrišča in Sportnega dne veliko medklubsko kolesarsko dirko na progi, dolgi približno 110 km.

Proga: Jesenice - Tržič - Jesenice - Kranjska gora - Jesenice.

Start: Ob 7. zjutraj pred glavnim kolodvorom na Jesenicah.

Cilj: istotam kot start.

Tekmuje se v dveh skupinah in sicer: 1. skupina seniorji; 2. skupina juniorji.

Proga je za obe skupini dolga 110 km.

Prvi trije vsake skupine prejmejo praktična darila.

Splošna določila: Dirka se po pravilniku Koturaškega saveza kraljevine Jugoslavije. Pravico startati imajo vsi člani klubov, ki so včlanjeni v Koturaškem savezu kraljevine Jugoslavije. Vsak vozač vozi na lastno odgovornost in se mora strogo držati cestnopolicijskega reda. Kolesa morajo biti opremljena z zanesljivo zavoro in zvoncem. Prireditelj ne odgovarja za škodo, katero povzroče dirkači med vožnjo. Vodstvo dirke je v rokah koles. tehničnega odseka SK Bratstva, kateremu se mora vsak dirkač najstrožje pokoriti. Vsi dirkači se morajo javiti pol ure pred startom vodstvu dirke pred kolodvorom. Razpored starta je najtočneje upoštevati. Eventuelni protesti se morajo vložiti najkasneje 15 minut po poteku dirke vodstvu prireditve z vplačilom 20 Din, ki se v primeru ugodie rešitve vrne ali pa v nasprotnem zapade v korist Kolesarskemu odseku SK Bratstva. Prijave s prijavnino 10 Din je treba vposlati na naslov: Sportni klub Bratstvo, Jesenice, Gorenjsko, najkasneje do 25. t. m. do 12. dopoldne.

Razglasitev rezultatov in razdelitev daril je ob 10. dopoldne dne 26. t. m. na sportnem igrišču, ker je ob pol 11. otvoritev igrišča. Za stanovanja bo preskrbljeno.

Table — tenis sekcija SK Trbovlje

bo priredila v četrtek 23. t. m. ob 19. v veliki dvorani Sokolskega doma turnir za klubsko prvenstvo za leto 1931. Prijavilo se je 15 igralcev, ki so vsi v dobri formi. Zmagovalec turnirja dobi naslov prvaka za leto 1931. Igralo se bo na treh mizah v treh skupinah in to v singlu in doublu, po sistemu best of three.

SK Trbovlje je ustanovil table tenis sekcijo lansko zimo in priredil prvi turnir že letos februarja, katerega sta se udeležila tudi gg. Grünfelda, člana SK Ilirije. Tu smo imeli priliko videti lepšo, koristnejšo in težjo igro. Gospoda sta nam pokazala več sistemov igre. Začelo se je igrati zopet znova. Napredek se je kmalu pokazal z vztrajnostjo in požrtvovalnostjo članov. Pa tudi v Sokolskem domu so uvedli to lepo igro, za katero vlada v Trbovljah že precej zanimanja. Želimo, da posetijo jutrišnji turnir vsi, ki poznajo, oziroma se zanimajo za to lepo družabno igro, da dajo s tem vzpodbudo za ta lepi sport.

O tekmi Ilirija : Hajduk. Kakor poroča splitska »Jadranska pošta«, bo Hajduk vložil protest proti tekmi Ilirija : Hajduk, in sicer zaradi sojenja g. Podupskega. Sicer radi verjamemo, da se Hajduk ne more vživeti v to, da je v Ljubljani izgubil eno točko, ne moremo pa razumeti, da se bo Hajduk spozabil tako daleč, da bo vložil protest proti sodniku, ki je sicer nehote bolj oškodoval domačine kot goste. Sicer pa so si igrači Hajduka še isti večer sami med seboj obrazložili krivdo na neodločenem rezultatu ter šli ločeno večerjat, eni v »Zvezdo«, drugi k »Slonu«.

SK Ilirija. Sestanek celokupne plavalne sekcije bo danes ob 17. Radi važnih razgovorov o podsaveznem in saveznem prvenstvu je udeležba za vse članstvo strogo obvezna. Zbirališče pred kopališčem Ilirije.

ASK Primorje (nogometna sekcija). Danes od 17. obvezen trening za vse nogometaše.

Ljubljanski plavalni podsavez. (Službeno.) Žrebanje došlih prijav za podsavezno prvenstvo se vrši danes dne 22. t. m. ob 19.30 v posebni sobi restavracije Emone. Pozivajo se za podsavezno prvenstvo prijavljeni klubi, da pošljejo na žrebanje svojega delegata. Prisotnost vseh članov upravnega odbora LPP je strogo obvezna

Ali ste že naročnik edine slovenske ilustrovane tedenske revije „Življenje in svet“?

Gradbeni inženjer

verziran v izdelovanju načrtov in konstrukcij, višinskih in nižinskih zgradb, vešč železobetonskih del, išče za takoj ali s 1. avgustom primerno mesto. Ponudbe na ogl. oddelek »Jutra« pod »Služba«. 9348

Graška tovarniška delniška družba za stroje in vozove

prej JOHN WEITZER — (Grazer Waggon- und Maschinen - Fabriks - Aktiengesellschaft vormals John Weitzer, Avstrija)

Graški dvotaktni Dieselovi motorji 8 konjskih sil in več

Graški četverotaktni Dieselovi motorji do največje zmogljivosti.

Zastopniki za Jugoslavijo:

ZAGREB: Slavko Bösendorfer, Zvonimirova 2.
BEOGRAD: Ing. Oskar Meinhard, Knez Mihajlova ul. 35. 5906

Iz življenja in sveta

Skrivnosti možganskega podaljška

Žleza, brez katere bi ostali pritlikavci

Prof. dr. Arthur Biedl, vodja zavoda na eksperimentalno patologijo na praškem nemškem vseučilišču, je svetovno znan po svojih raziskovanjih notranje sekrecije, zlasti pa delovanja možganskega podaljška ali hipofize, najvažnejše žleze v človeškem organizmu. O svojih raziskovanjih je zdaj napisal obširno delo. Ob tej priliki so ga obiskali novinarji in jim je dal zanimive izjave v svojih izsledkih.

Posvetil sem svoje življenje raziskovanju notranje sekrecije, je dejal prof. Biedl, in sem proučil delovanje najvažnejše žleze v človeškem telesu, hipofize. Ta žleza se nahaja v možganih pod središčem temena in je z Roentgenovimi žarki dobro vidna. Vsebuje dva hormona in sicer hormon, ki pospešuje rast, in hormon, ki uravnava človekovo seksualno življenje.

Če manjka prvi hormon, ostane človek vse svoje življenje pritlikavec. A če ga nadomestimo s preparatom iz živalskim hormonskih snovi, prične pritlikavec znova rasti. Moji zadevni poskusi so se v v vseh primerih posrečili. Moj najzanimivejši primer v tem pogledu je bil primer nekega 16 letnega mladeniča, ki je ostal pritlikavec zaradi pomanjkanja potrebnega hormona. Dal sem mu pa primerno število injekcij, in v pol leta je zrasel za 19 centimetrov.

Vse človeško seksualno življenje je odvisno od seksualnega hormona možganskega podaljška. Če manjka ženskam, postanejo nerodovitne, če manjka moškim, se pojavijo težke motnje v potenci. A ta hormon se da tudi nadomestiti. Preparat sestavljam iz živalskih možganskih podaljškov in ga dovajam človeškemu telesu v obliki injekcij ali zdravil. V številnih primerih mi je uspelo, da sem povrnil ženskam rodovitnost. Moja zadnja pacientka je bila lepa, mlada žena, ki si je koprneče želela otroka. Dva meseca sem ji dajal injekcije, sedaj je že nekoliko mesecev mati popolnoma zdravega deteta.

Wimbledonske žoge

Prireditelji Wimbledonskih teniških tekem imajo velike izdatke. Največ denarja porabijo za žoge. Vsaka poletna prireditev zahteva namreč od 7—8.000 žog. Igralca dobita po 6 žog za vsako srečanje in z njimi igrata samo eno igro. Vsled tega se porabi dnevno do 600 žog. Prireditelji skrbno ogledajo, stehtajo in preizkusijo pred igro sleherno žogo. Pobiranje žog med igro je tudi odgovorna naloga. Vrši jo 50 dečkov v posebni uniformi, rdečih srajcah in zelenih kratkih hlačah. Vsako leto se vrši v Wimbledonu izbirna tekma, h kateri se javlja več sto dečkov. To službo štejejo v veliko čast in morajo izkazati izredno spretnost pa urnost. Prinašalci žog so seveda vneti športniki in vestno vršijo svojo dolžnost ter se nepopisno zanimajo za izid tekem. Oni med njimi, ki imajo že tri leta prakse, strežejo na osrednjem igrališču mednarodnim prvakom pri odločilnem srečanju. Ti »veterani« uživajo sloves strokovnjakov in poznajo neštevilne podrobnosti vsake igre.

Svetilni trak proti malaričnim muham

Lekarnar Decanj v Meranu je izumil poseben svetilni trak, ki se namaže z nekim dišečim klejem. Na ta trak se rade lovijo razne škodljive žuželke, ki ne nasedejo navadnim muholovkam. Posebno uspešno se je izkazalo njegovo sredstvo v boju proti muham, ki prenašajo malarijo.

Smrt vdove raziskovalca Payerja

Tik pred koncem svojega 87. leta je umrla 15. t. m. v Etrelatu na Francoskem Fanny Payer, vdova znanega raziskovalca severnega tečaja, lovca in slikarja Julija Payerja.

Nacionalizem je sejal, komunizem žanje

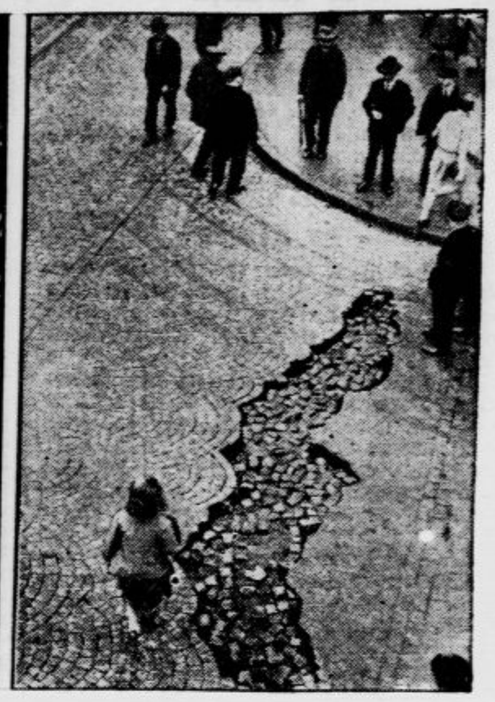

Zaradi napetega položaja v Nemčiji so izbruhnili v Gelsenkirchnu nemiri. Komunistične tolpe so plenile po trgovinah in poškodovale ulice

Angleška vzhodna obala se pogreza

Spremembe morskega dna v Severnem morju. — Ladje v nevarnosti, da nasedejo

V zadnjih mesecih so se pojavili v deželah okoli Severnega morja lažji, a tudi težji potresni sunki, ki so imeli svoje središče v morju samem. Takšen potres je bil n. pr. tudi zadnje dni. Ni napravil nobene vidne škode, a vendar so njegove posledice zelo nevarne. Norveški parnik »Harbris« je namreč v zadnjem času izvršil celo vrsto globinskih merjenj v Severnem morju in je ugotovil, da se je po vseh potresih morsko dno znatno izpreminjalo. Na nekih mestih se je dvignilo za celih 30 m, na drugih se je za isto toliko znižalo. In to za Severno morje mnogo pomeni.

Značilno je, da se je zniževanje izvršilo zlasti vzdolž angleške vzhodne obale, o kateri je šla v znanstvenih krogih že večkrat trditev, da se bo ob priliki kakšnega večjega potresa pogreznila v morje. To se doslej, hvala Bogu, še ni pripetilo, vendar pa je angleška admiraliteta zavoljo zadnjih potresov v hudih skrbeh. Na mnogih mestih se je namreč obala tako spremenila, da obstoja velika nevarnost za vojne kakor trgovske ladje. Preti jim namreč nevarnost, da nasedejo ob mnogoštevilnih podmorskih sipinah, ki so nastale v zadnjih mesecih. Treba bo, da se tem nevarnostim izognejo, prekontrolirati zemljepisne karte in na novo izmeriti globine na neštevilnih mestih. A to ne velja samo za angleško vzhodno obalo, temveč malo da ne za vsa nabrežja okoli Severnega morja.

Dejean poslanik v Moskvi

Francoska vlada bo nadomestila dosedanjega poslanika Herbettea s poslanikom Dejeanom, sedanjim poslanikom v Riu de Janeiru

Pajki koristijo

Da so pajki za gozdove zelo koristne živali, so vedeli že v starem veku in o tem govori med drugimi n. pr. tudi slavni Aristoteles. Novejša raziskovanja so pokazala, da uničujejo žuželke, ki škodujejo lesovju. V gozdove, kjer je dosti škodljivih gosenic, se pajki radi vseljujejo, ker imajo tam dosti hrane. Pajki so silno požrešni in če bi se hotel človek hraniti v istem razmerju, bi moral snesti vsak dan celega vola ali vsaj srednje težkega prašiča.

Pajki pa se tudi zelo močno prilagodevajo barvam svoje okolice in se tako zavarujejo proti svojim sovražnikom, med katere spadajo zlasti krilati samci gozdne mravlje. Doslej so se izkazali za boljše uničevalce gosenic nego strupene tekočine, s katerimi obrizgavajo ljudje s pomočjo motornih brizgaln ali letal ogrožene šume, kajti ta sredstva uničujejo vedno tudi koristne žuželke, n. pr. čebele.

Ker napada pajk svoje žrtve tudi naravnost in jim zadaja smrtne ugrize, ni niti potrebno, da bi se gosenice ujele baš v njegovo mrežo. Opazovali so celo pajke, ki so ulovili plen s svojimi dolgimi nogami in ga potem usmrtili z ugrizom. Pajek potrebuje vlažnih in senčnih prostorov; kjer sta dana ta dva pogoja, je najboljši uničevalec drevesnih škodljivcev.

Napad gladnih na ameriško mesto

V okolici ameriškega mesta Henriette je velika beda in lakota prisilila brezposelne delavce, da so se združili v skupino 200 oseb in se odpravili iz vasi Devart v mesto. Na pohodu so vzklikali: »Dajte nam jesti, ker smo lačni!« Prišedši v Henrietto so napadli trgovine in zahtevali od lastnikov denarja. Prestrašeni trgovci so se morali zahtevam gladne množice vdati, tembolj, ker je policija popolnoma odpovedala. V naselbini Devart so namreč vse trgovine že dolj časa zaprte, ker nimajo ljudje dela in tudi ne denarja, da bi si kupili potrebščine za življenje.

Inozemska pošta na »Malyginu«

Ruski ledolomilec »Malygin«, ki je konec prošlega tedna odrinil iz Arhangelska na vožnjo v arktične kraje, vozi s seboj 12.000 pisem za inozemstvo. Ta pošta se bo pozneje prekrcala na »Zeppelinu«, potem pa dostavila naslovnikom.

Sodobni maturanti

Pet tisoč pariških maturantov je letos napravilo izpite. Ob koncu so razburjeno pričakovali pred univerzitetno tiskarno uradno listo z imeni onih, ki so dobili zaželjeni naslov bakalavra. Padli morajo žrtvovati počitnice naknadnemu pouku in ponavljati izpite v novembru. Letos je bilo njih število izredno veliko.

Stražniki, ki so od kraja z nasmehom krotili nestrpno mladino, so morali pozneje brzdati ali tolažiti obupance vseh barv: razen Francozov, Italijanov in Špancev tudi zgovorne drobne Anamite in podivjane, kakor škornje črne zastavne senegalske črnce. Vsa ta množica je bila zložna samo dokler je prepevala pred tiskarno nemirno pesem: »Ré-sultats, ré-sultats, re-sultats...« Potem se je nenadno razdelila v dva tabora: v vesele in obupane. Samo Kitajci ohranijo vedno mirno kri in stojijo, ne da bi posegli v gnečo. Že od mladih nog verujejo v moč usode in se ji nočejo upirati. Pariški dnevniki, ki poročajo o tem vsakoletnem klanju otrok v Latinski četrti, prinašajo tudi nekatere zanimive odgovore nesrečnih maturantov: Profesor: »Ali ste bili na kolonijalni razstavi?« Kandidat prikima. »Nu, katera mesta v Maroku so vam znana?« — — »Suez«. — »Kako? Hoteli ste reči Fez?« — Ne, prosim, Suez.« — Kaj pa veste o Sueškem prekopu?« — — »Loči Španesko od Maroka«. Drugi kandidat je trdovratno molčal, ko so mu stavili vprašanje o Juliju Cezarju. — »Stara zgodovina vas menda ni zanimala«, je rekel profesor. — »Kako pa je s kolonialno zgodovino? Ali ste kaj čuli o Casablanki? — »Bila je Cezarjeva soproga«, je odgovoril obupani kandidat.

Elektrifikacija Svete dežele

Na reki Jordan so v delu tri ogromne elektrarne, zaradi katerih bodo Nazaretsko jezero prezidali v ogromno umetno jezero, ki bo pomagalo izrabiti padec vode od izvira do Mrtvega morja. Ko bo Jordan s pritoki reguliran, bo elektrarnam na razpolago dnevno 5 milijonov ton vode. Pravkar dovršujejo prvo električno centralo v Jisr-el-Mujamehu. Ta je v zasebnih rokah in daje že sedaj 18.000 k. s.

Princ — igralec

Švedski princ Sigvard je vstopil v ansambel stockholmskega gledališča kot igralec in režiser. Še kot vseučiliščnik je uspešno igral na dijaških prireditvah

Avtomobilska tekma za nemški Grand Prix

Na Nürburgringu se je v nedeljo vršila tekma za Grand Prix, ki pomeni višek dirkaške sezone v Nemčiji. Nad 100.000 gledalcev je prisostvovalo tekmi, za katero je dalo 13 avtomobilskih tvrdk na razpolago 47 voz, med njimi konstrukcije fantastične tvornosti. Zmagal je Caracciola na vozu Mercedes-Benz (4:34:10) s srednjo brzino 108.3 km pred lanskim zmagovalcem francoskim mojstrskim vozačem Chironom, ki je topot zaostal za 5 minut in je prišel drugi na cilj. Slika kaže položaj pred startom. Spodaj levo: Caracciola, desno: Chiron

Iz največjega razkošja v najnižjo bedo

Resničen roman nekdanje družabne zvezde carske Rusije. — Velika dobrotnica siromakov je sama umrla v revščini

Pred dobrimi tridesetimi leti je živela v Rusiji ena izmed tistih žensk, ki si lahko pokorijo svet — če jih je volja. Mlada, lepa in bogata dama je veljala za najsrečnejšo zvezdo carske Rusije. To je bila kneginja Nariškina. Bila je tako sugestiven pojav, da so jo oboževali možje in so se ji divile ženske. Za poljub njenih usten, za dotik njene roke so bili plemiči pripravljeni iti v smrt. Toda ni ga bilo med njimi srečneža, ki bi zanj utripalo srce krasotice. Usoda ji je namenila drugega moža, umetnika, siromaka. Ko se je nekoč po zimi peljala domov z dvornega plesa, je zagledala na Nevskem prospektu moško postavo, ki se je skušala zavihteti

čez ograjo v valove mrzle reke.

Pomignila je kočijažu, naj ustavi voz in preprečila samomorilno nakano neznanca. Potem je naložila premrlo telo jadne duše na voz in ga odpeljala v svoj grad. Tam ga je negovala. Izkazalo se je, da je rešenec mlad slikar, ki so ga neuspehi v umetnosti in beda tako potrli, da je sklenil dati življenju slovo. To bi se bilo nedvomno zgodilo, da se ni pojavila kneginja z vozom. Ko pa je plemenitašica negovala bednega slikarja, je vzklila v njenem srcu ljubezen do njega. Postala je nesrečnemu slikarju žena — v veliko zavist aristokratov, ki se jim ni hotela odzvati, kadar so prosili za njeno roko.

Toda sreča tega zakona je bila kratka. Slikar je kmalu po poroki umrl. Kal bolezni, ki jo je nosil v sebi še preden je spoznal plemenito rešiteljico, se ni dala odstraniti niti ob najskrbnejši negi ljubeče žene. Življenje je ugasnilo.

Po moževi smrti je ostala kneginja zvesta sklepu, da se ne omoži nikdar več. Vendar pa ni objokovala svoje nesreče. Nasprotno, uživala je življenje iz polnega. Mnogo je potovala po svetu in se posebno rada ustavljala v Monte Carlu, kjer se ji je posrečilo

petkrat »razbiti« banko.

v igralnici. S tem se je njeno premoženje povečalo za več milijonov. Toda kaj, ko ni umela gospodariti z novci! Še lažje kakor je denar zaslužila, ga je potrošila.

Delila je revežem z odpritimi rokami tako dolgo, da je sama ostala — praznih rok. To je ni spmetovalo niti pozneje, ko je bila primorana zaradi zadrege prodati marsikak drag predmet, da je mogla poplačati svoje dolgove. Imela je tudi slovit

»zeleni diamant«,

od katerega se ni mogla ločiti. Ob neki priliki, ko je potrebovala denar, ga je le prodala trgovcu Saltykovu v Petrogradu. Zahtevala je zanj 100.000 rubljev. To, za tedanje razmere ogromno vsoto, je plačal kupec brez oklevanja, a še preden je mogla kneginja preboleti izgubo svojega kraljevskega draguhja, se je javil pri njej odposlanec Saltykova s prekrasno košarico rož in etujem, v katerem je bil

dragocen diadem

z zelenim diamantom v sredini. Tako je Saltykov položil oboževani kneginji dragoceni kamen k nogam.

Potem je izbruhnila svetovna vojna. Kneginja Nariškina se je prelevila v bolničarko, postala je

angel vojaških lazaretov.

Revolucija, ki je omajala temelje starega režima, ji ni prinesla tolike škode kakor drugim izbrancem. Sovjeti, ki so poznali blago srce Nariškine, je niso zalezovali. Nova vlada je pač zaplenila njena posestva, dovolila pa ji je, da se je zatekla v varstvo svoje nekdanje služabnice, ki je zdaj postala njena dobrotnica.

Oropana svojega sijaja, bleska in bogastva, je kneginja Nariškina preživljala zadnje dneve svojega življenja. Revolucija ji je vzela vse posvetno, pogubila je njeno srečo in jo izenačila z največjimi siromaki. Skrita velikemu svetu, ki je nekoč pazil na vsak njen migljaj, je

umrla napol v prognanstvu,

kamor ni več posijal žarek slonca nekdanje sreče. Pokopali so jo kakor pokopljejo vsakega bednega državljana Sovjetije, ki se ni posebno oddolžil rdečemu režimu.

Radio

Izvleček iz programov

Sreda, 22. julija.

LJUBLJANA 12.15: Plošče. — 12.45: Dnevne vesti. — 13: Napoved časa, plošče, borza. — 18.30: Koncert salonskega kvinteta. — 19.30: Portreti iz svetovne literature. — 20: Samospevi konservatorista Draga Burgerja. — 20.30: Koncert salonskega kvinteta: slovenska glasba. — 22: Napoved časa in poročila.

Četrtek, 23. julija.

LJUBLJANA 12.15: Plošče. — 12.45: Dnevne vesti. — 13: Napoved časa, plošče, borza. — 18.30: Gdč. Carmen Antič poje narodne in domorodne pesmi. — 19.30: Gimnastične vaje. — 20: Vremenska napoved. — 20.30: Kompozicijski večer prof. J. Breznika. — 21.15: Gosp. Premelč poje šlagerje. — 22: Napoved časa in poročila. — Prenos plesne glasbe z Bleda.

BEOGRAD 11.30: Plošče. — 12.45: Koncert radio - orkestra. — 19: Večerni koncert. — 20.30: Prenos koncerta iz Ljubljane. — 22.30: Poročila. — 22.50: Lahka godba orkestra. — ZAGREB 12.30: Plošče. — 20.30: Prenos koncerta iz Ljubljane. — 22.40: Prenašanje tujih postaj. — PRAGA 17.10: Plošče. — 19.05: Vedre pesmi. — 19.30: Godba na pihala. — 20.25: Koncert na flavto. — 21: Operne arije in francoske pastourelle. — 21.30: Klavir. — 22.15: Koncert na orgle. — BRNO 17: Plošče. — 19.05: Prenos iz Prage. — 21: Češka operna glasba. — 22.15: Prenos iz Prage. — VARŠAVA 18: Koncert solistov. — 20.15: Poljudna koncertni večer. — 21.30: Sluhoigra. — 23: Lahka glasba. — DUNAJ 11.30: Koncert orkestra. — 13.15: Plošče. — 16.15: Znameniti violinisti in pianisti na ploščah. — 20.15: Dunajske pesmi. — 21.25: Mešan glasbeni program. — 23: Plesna glasba na ploščah. — BERLIN 19.40: Vesele pesmi. — 21.10: Veseloigra. — 22.30: Godba za ples. — KÖNIGSBERG 16.30: Popoldanski koncert. — 20: Prenos orkestralnega koncerta. — 21.10: Prenos slušne reportaže z glasbo iz Lipskega. — MÜHLACKER 16.30: Popoldanski koncert. — 19.45: Mešan program na ploščah. — 21: Koncert lahke glasbe. — 22.30: Koncert komorne glasbe. — 23.10: Godba za ples. — BUDIMPEŠTA 17.45: Koncert solistov. — 20: Ciganska godba. — RIM 17.30: Vokalen in instrumentalen koncert. — 20.10: Plošče. — 21: Simfoničen koncert.

Vsak dan ena

»Tak Malči, če že psuješ, ne iztepaj obnem stola — kaj si bodo vendar mislili ljudje.«

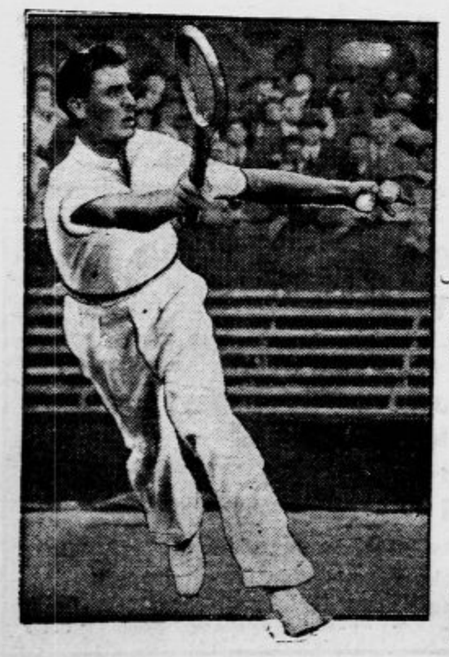

Na levi: **Boj za Davisov pokal**

Levo: Američan Frank Shielde, ki je premagal Angleža Perryja. — Desno: Anglež Austin, ki je premagal ameriškega zmagovalca v Wimbledonu Sydneya Wooda

Spodaj: **Najboljša nemška mlekarica**

je bavarska krava »Dojilja« iz Kaltenbrunna. Dala je v zadnjem letu 11.548 kg mleka

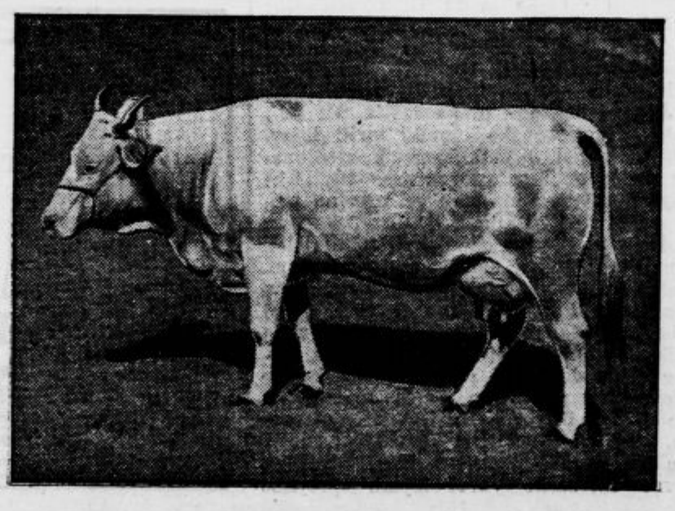

Prvovrstna prava „Adler" kolesa

Najboljša kvaliteta! Nizke cene!

izdelek sloveče tovarne avtomobilov in koles „Adlerwerke" iz Frankfurta in

Prvovrstna kolesa „Gritzner"

dobite samo pri tvrdki Jos. Peteline, Ljubljana, ker je ona edini zastopnik navedenih tovaren za Slovenijo

Cene malim oglasom:

Ženitve, dopisovanja, naznanila ter oglasi trgovskega, reklamnega ali posredovalnega značaja: vsaka beseda 1.— Din. Pristojbina za šifro 5.— Din. Najmanjši znesek 10.— Din. Ostali oglasi: vsaka beseda 50 para. Pristojbina za šifro 3.— Din. Če naj pove naslov Oglasni oddelek »Jutra«, je plačati še pristojbino 2.— Din. Pristojbine je vposlati obenem z naročilom. Čekovni račun pri Poštni hranilnici v Ljubljani 11.842. — Telefon številka 2492. 3492

Mali oglasi

Za odgovor 2 Din v znamkah

Naslove malih oglasov

dobite takoj po izidu lista v podružnicah „Jutra" v Mariboru, v Celju, v Novem mestu, v Trbovljah in na Jesenicah, ki sprejemajo tudi naročila na male oglase in inserate.

Službo dobi

Deklico
krščeno šiviljo, pridno in zdravo, išče boljša družina. Imela bi priliko priučiti se gospodinjstvu. Dopise pod »Marljiva« na oglasni oddelek »Jutra«. 33139-1

Vajenca
krepkega in zdravega, s primerno šolsko izobrazbo in poštenih staršev sprejmem takoj v trgovino mešanega blaga. Ponudbe na naslov: Anton Vodenik — Petrovče pri Celju. 33063-1

Prodajalko
začetnico — iz Ljubljane, sprejmem v špecerijsko trgovino kot praktikantinjo, poti primerni plači. Naslov v oglasnem oddelku Jutra 33096-1

Gospodično
verzirano v ročnem delu, mlajšo in inteligentno moč sprejmem takoj k lahkemu specijalnemu stroju, v stalno zaposlenje. Zahteva se 6mesečna brezplačna praksa. Pismene ponudbe pod »Specialka« na oglasni oddelek »Jutra«. 33077-1

2 slaščičarska pomočnika
sprejme takoj K. Mantel, slaščičarna, Celje, Gosposka ulica št. 26. 32978-1

Zobotehniškega vajenca
s predpisano šol. izobrazbo sprejmem v Ljubljani. Ponudbe na oglas. oddelek »Jutra« pod značko »Zobotehniški praktikant — takoj«. 32976-1

Rudar, merilca
po možnosti neoženjenega, z nekaj let prakse, sprejme rudnik. Ponudbe z navedbo predizobrazbe, prakse, priporočil, zahtevkov, po možnosti dneva nastopa in drugih osebnih podatkov poslati pod K-1736 na Interreklam, Zagreb, Masarykova 28. 32629-1

Več šteparic
dobro izurjenih, v stalno službo sprejme takoj Prešoren, tovarna čevljev v Kranju. 32620-1

Vajenca
sprejmem v manufakturno trgovino. Naslov v oglas. oddelku »Jutra«. 33111-1

Mizarskega vajenca
sprejme Anton Bizovičar, Glince, cesta II/1. 33107-1

Šoferja
s kavcijo — za avtotaksi sprejmem takoj, eventuelno prodam avto. Naslov v oglasnem oddelku »Jutra« 33116-1

Mizar. pomočnika
dobro izurjenega v pohištvenem delu sprejme mizarstvo »Sava«, Kolodvorska ulica štev. 18. 33121-1

Pletiljo in vajenko
za nogavice sprejmem takoj. Naslov v oglasnem oddelku »Jutra«. 33130-1

Kroj. pomočnika
samo dobro izurjenega sprejme Resetič, Škofja ul. št. 10. 33124-1

Postrežnico
pošteno in pridno, za čas od ½8. do 11. dopoldne sprejmem takoj na Rimski cesti št. 7/I. vrata 9. — V poštev pride samo v bližini, pri svojcih stanujoča. 33186-1

Pletilja
dobi delo na žakard stroj. Oddam tudi nogavice. Naslov pove oglasni oddelek »Jutra«. 33134-1

Strojnega tehnika
gmotnega slovenščine, nemščine in srbohrvaščine — ki je event. izvežban za centralne kurjave in vajen občevanja s strankami, takoj sprejmem. Naslov pove oglasni oddelek »Jutra«. 33143-1

Natakarico
pošteno, pridno in zmožno nekoliko kavcije, sprejmem v dobro gostilno. Ponudbe na oglasni oddelek »Jutra« pod značko »Dobra moč«. 33142-1

Kletarja
dobro izvežbanega, z večletno prakso, iščemo. Pismene ponudbe na naslov: Braća N. Milosavljević — Beograd, Palmotićeva ul. 5 33130-1

Prodajalko
spretno in zanesljivo sprejmem. Naslov v oglasnem oddelku »Jutra«. 33163-1

Pridno dekle
večjo ženskega krojaškega dela — kakor tudi **učenko** sprejmem takoj v vso oskrbo v hiši. Ponudbe na naslov: M. Vitek, Zemun, Kej br. 45. 33147-1

Pletiljo
za nogavice in drugo pletivo, dobro izvežbano, s stanovanjem in hrano v hiši sprejme Pletiona M. Krovinović, Ivanić Grad. 33149-1

Kuharico
izvežbano, za približno 20 oseb iščem s 1. avgustom. Javiti se je osebno ali pismeno v Oficirskem domu v Škofji Loki. Stemarje. 33156-1

Solidno dekle
ki bi pomagalo pri gospodinjstvu in ki dobro govori nemščino, sprejmem k osemletni deklici. Ponudbe na naslov: Dr. Omerza, Zagreb, Gradska klaonica. 33159-1

Prodajalko
spretno in zanesljivo, z nekaj kavcije, sprejmem za delikatesno trgovino in vinotoč. Naslov v oglas. oddelku »Jutra«. 33165-1

Prodajalko
samostojno — z večletno prakso v veliki špecerijski trgovini, sprejmem takoj. Obvladanje nemščine je pogoj. Predstaviti se je osebno pri F. Slamiču, Ljubljana, Gosposvetska c. št. 6. 33164-1

Mlado šiviljo
večjo šivanja moškega in ženskega perila, sprejmem v stalno službo, s hrano in stanovanjem v hiši ter plačo po dogovoru. Dopise na naslov: R. Valentić, Zagreb, Vlaška ulica št. 15 33170-1

Skladiščnika
ekspedijenta takoj sprejmem proti vložitvi, oziroma primerni garanciji, ev. soudeležbi. Sofiranja zmožni imajo prednost. — Ponudbe na naslov: E. Perko Maribor, Rajčeva ulica 4. 33168-1

Trgovski potniki

Iščem sopotnika
za vso Slovenijo. Z lastnim avtomobilom obiskujem tudi najmanjše kraje. Ponudbe z navedbo stroke na oglas. oddelek »Jutra« pod »Sistematično in temeljito« 33081-5

Potnico
dobro izvežbano sprejmem takoj proti večji proviziji. Naslov v oglasnem oddelku »Jutra«. 33080-5

Dva potnika
manufakturne stroke — za obisk privatnih strank v Mariboru, sprejmemo. Vpeljanim in v tej stroki izvežbanim se nudi lep zaslužek. Ponudbe na podružnico »Jutra« v Mariboru pod značko »Lep zaslužek« 32596-5

Fiksum in provizijo
nudimo potnikom za obisk privatnih strank za Ljubljano in okolico, ter celo Dravsko banovino. Ponudbe na oglasni oddelek »Jutra« pod šifro »Fiksum in provizija«. 27662-5

Provizij. potnika
vestnega in zanesljivega sprejmem takoj za Ljubljano, po možnosti tudi za okolico. Naslov pove ogl. oddelek »Jutra«. 33128-5

Trgovski potniki
ki so vešči prodaje reklamnih koledarjev, naj se obrnejo na naslov »Narodna prosveta«, kalendarsko odelenje — Beograd, Knez Mihajlova ulica 20, poštanski pretinac 405. 33151-5

Več potnikov
(akviziterjev) za prodajo kuriva, proti dobri proviziji sprejmem. Naslov v oglasnem oddelku »Jutra«. 33160-5

Pouk

Čamernikova šoferska šola
Ljubljana, Dunajska c. 36 (Jugo-Auto) telefon 2236. Prva oblast. koncesijonirana Prospekt 15 zastonj — pišite ponji 251

Za ponavljalne izpite
pripravljam francoščino in nemščino. Dopise na oglas. oddelek »Jutra« pod šifro »Učiteljica«. 33118-4

Zaslužek

Zastopnike (ce)
za Celje, Maribor, Ptuj, Ormož, Varaždin, Slovenjgradec sprejme Vzajemna pomoč zavarov., Maribor, Koroška št. 41/I. 33169-3

Zastopnike
za prodajo na obroke bosanskih in perzijskih preprog, angleškega blaga, češkega platna itd. iščemo. Reflektiramo samo na reprezentativne in agilne moči. »Bradford«, Selenburgova ul. 7/I. 32885-3

Zastopnika
solidnega, inteligentnega, ki bi prevzel prodajo svetovno znane znamke šivalnih strojev in koles sprejmemo pod ugodnimi pogoji. Po zadovoljivem uspehu se nastavi stalno proti fiksni plači in proviziji. Ponudbe na ogl. odd. »Jutra« pod »Stroji in kolesa«. 32886-3

Visok in gotov zaslužek
nudimo onemu, ki prevzame razpečavanje patentiranih pralnih aparatov nemškega izdelka. Samo resni reflektanti naj oddajo ponudbe pod šifro »Kapitalazmožen«. 32837-3

Prodajalce
agente, potnike, prodajalke sprejmem. Vsakodnevni zaslužek 100 Din. Alabastrit, Komenskega ulica štev. 17. 210-3

Službe išče

Dekle - šivilja
išče za takoj ali pozneje mesto — tudi za pomoč v gospodinjstvu — najraje v Ljubljani. Naslov v ogl. oddelku »Jutra«. 33093-2

Kuharica
išče s 1. avgustom mesto pri boljši družini — najraje na deželi. Ponudbe na oglasni oddelek »Jutra« pod šifro »Dežela«. 33027-2

Mlado dekle
sirota, izučena šivilja — zmožna vseh hišnih del, išče primerno mesto. Naslov pove oglasni oddelek »Jutra«. 33095-2

Gospodična
(Slavonka) vešča srbohrv., nemščine, madjarščine, deloma tudi italijanščine v govoru in pisavi ter vseh pisarniških poslov, išče namestitve v Ljubljani ali na Gorenjskem. Ponudbe na oglasni oddelek »Jutra« pod šifro »Ljubiteljica slovenskih planin«. 33090-2

Mesarski pomočnik
išče službo za takoj. Naslov pove oglasni oddelek »Jutra«. 32996-2

Gospodična
z dveinpolletno pisarniško prakso, želi primerno namestitev izven mesta. Gre tudi v trgovino. Naslov v oglasnem oddelku »Jutra« 33085-2

Kolarski pomočnik
vajen strojev, navadnega in karoserijskega dela, išče službo za takoj. Naslov v oglasnem oddelku »Jutra« 33099-2

Natakarica
išče s 1. avgustom službo v boljši gostilni v mestu. Naslov v oglasnem oddelku »Jutra«. 33082-2

Trgovski pomočnik
mlad, železninar, manufakturist in specerist, izvežban sploh v vseh strokah trgovine z mešanim blagom — želi s 15. avgustom, ali pozneje premeniti mesto. Gre tudi na deželo. — Cenjene ponudbe na oglas. oddelek »Jutra« pod šifro »Vesten prodajalec«. 33105-2

Trgovski pomočnik
vojaščine prost, želi svoje dosedanje šestletno mesto premeniti v boljšo trgovino mešanega blaga. Vešč prodaje manufakture, galanterije in delikatese. Nastopi lahko takoj ali pozneje. Ponudbe na podružnico »Jutra« na Jesenicah pod šifro »Pošten 94«. 32994-2

Zobotehnik
z večletno prakso, sedaj v neodpovedani službi, želi premeniti mesto. Cenj. ponudbe na oglasni oddelek »Jutra« pod »Zobotehnik«. 33108-2

Šivilja
gre šivat tudi na dom. Cena najnižja. Naslov v oglasnem oddelku »Jutra« 33106-2

Brivski pomočnik
dober in hiter delavec, želi dobiti stalno in dobro mesto s 4. avgustom. Ponudbe na oglasni oddelek »Jutra« pod značko »Dober delavec«. 33120-2

Šofer-mehanik
z večletno prakso, išče službo s 1. avgustom ali tudi prej. — Ponudbe na oglas. oddelek »Jutra« pod »Šofer 7«. 33131-2

Prodajalka
zmožna tudi nemščine, išče službo za takoj. Cenjene ponudbe na oglas. oddelek »Jutra« pod šifro »Agilna« 33135-2

Dipl. tehnik
stud. arhitekture, želi zaposlitve preko počitnic. — Ponudbe na oglas. oddelek »Jutra« pod šifro »Alfa«. 33138-2

Dekle
pridno in pošteno, staro 22 let, izučeno tudi šivanja in izkrojevanja, išče službo boljše natakarice. Ponudbe na oglasni oddelek »Jutra« pod značko »Veselje do dela«. 33148-2

Gospodična
vešča vseh pisarniških del, z večletno prakso, išče službo. Ponudbe na oglas. oddelek »Jutra« pod šifro »2330«. 33158-2

Plačilna natakarica
verzirana in čedne zunanjosti, z večjo kavcijo, išče mesto za takoj. Ponudbe na oglasni oddelek »Jutra« pod »Blondinka«. 33153-2

Motorna vozila

Mali potniški avto
takse prost, ugodno prodam. Dopise na oglasni oddelek »Jutra« pod šifro »Takoj X«. 32859-10

Motorno kolo
znamke »Ariel« 500 ccm, v popolnoma brezhibnem stanju prodam radi nabave avtomobila. Na ogled pri Rekarju na Fužinah pri Ljubljani. 33009-10

Več motociklov
popolnoma novih B. S. A. pod dnevnimi cenami proda Veleprometni Anton Antončič, Maribor, Slovenska ulica 6. — Ugodni plačilni pogoji! 32732-10

Potniški avto
zamenjam za motorno kolo s prikolico. Naslov v oglasnem oddelku »Jutra« 33139-10

Kupim

Železnih tračnic kompletno žago
10—15 km, po 7 ali 9 kg, po 1 meter dolgih ter z 2 popolnima jarmenikoma ter odgovarjajočim strojem kupim. Ponudbe franko vagon železniška postaja na naslov: Pero Goječ, Sjetlina kod Sarajeva. 32391-7

Poceni kupite!
Več železnih postelj in posteljnine, več omar, 3 jedilnice in drugo opremo za sobe ter več čevljarskih strojev (popolnoma nova Schärfmaschine), radi preselitve prostora poceni proda I. Čarman, Zgornja Šiška št. 42. Kupcem za ogled avtobus na razpolago 33145-7

Kapital

Družabnika
za dobro idoče večje podjetje avtomobilne stroke, v centru Ljubljane iščem, s sodelovanjem ali brez ter najmanj 200.000 Din kapitala, kateri je varno vložen. Ponudbe na oglasni oddelek »Jutra« pod šifro »Rentabilno«. 33141-16

Prodam

Malinovec
nudi najceneje Brezalkoholna produkcija, Ljubljana, Kolodvorska ulica 3. 218

Salonsko ogledalo
jedilno in pisalno mizo, 4 usnjate stole in razne slike prodam radi pomanjkanja prostora. Naslov v oglasnem oddelku »Jutra«. 33079-6

Otroški voziček
skoro nov poceni naprodaj Naslov v oglasnem oddelku »Jutra«. 33110-6

Blagajna
srednjevelika ugodno naprodaj. Ponudbe na oglas. oddelek »Jutra« pod šifro »Sigurnost«. 33042-6

Voz zapravljivček
močan, nizek, naprodaj. — Naslov v oglasnem oddelku »Jutra«. 33011-6

Večjo žganjekuho
opremljeno, žlične vrvi in brzovrtalni stroj na pogon proda F. Ovek, Kamnik. 32941-6

Pisarniško pohištvo
2 pisalne mize, velika konferenčna miza, železna blagajna, 2 knjigovodstvena pulta, zelo poceni za oddati zaradi likvidacije kod Prodajni Zavod, Dunajska cesta 1. B/IV. 32916-6

Puhasto perje
čisto, belo, kg po 48 Din, druga vrsta kg po 38 Din, čisto belo gosje kg po 130 Din in čisti puh kg po 250 Din razpošilja po pošt. povzetju t. BROZOVIČ, ZAGREB, Ilica 82. 22-6

Noćni stolec
»Leibstuhl« za bolnika, v obliki Hône skrinjice, zelo lepo izdelan, s hermetično zaprto posodo, malo rabljen, po nizki ceni naprodaj. Naslov v oglasnem oddelku »Jutra«. 32578-6

Hišo
v Rožni dolini takoj poceni prodam. Naslov pove oglasni oddelek »Jutra«. 33117-20

Hišo s kovačnico
enostanovanjsko, z nekaj vrta, v Domžalah oddam v najem ali prodam. Natančna pojasnila daje lastnica Franja Mihelčič, Vižmarje št. 27, pošta Št. Vid nad Ljubljano. 33533-20

Dve stavbi
z vodovodom in električno razsvetljavo, z več stavbnimi parcelami, v bližini Ljubljane in elektr. cestne železnice ugodno naprodaj Ponudbe na oglas. oddelek »Jutra« pod »Ugodni nakup«. 33144-20

Lepo posestvo
s hišo, gospodarskim poslopjem, njivami, travniki in sadonosnikom, skupaj 7—10 oralov, 5 minut od cerkve in železniške postaje poceni prodam. — Ogledati pri Černjaviču, Št. ... v Slov. goricah. 33171-20

Sadje

Malin
večjo količino prodam — event. iste dobavljam vso sezijo. Pojasnila daje Ciril Praznik, Kokarje, pošta Mozirje. 32605-34

Stanovanja

Stanovanje
2 sob in pritiklin, v sredini mesta išče družina 3 oseb za takoj ali s 1. avgustom. Ponudbe na ogl. oddelek »Jutra« pod šifro »Družina 3 oseb«. 32346-21

Stanovanje
2 sob, kabineta in pritiklin s 1. avgustom odda Hrovat, Postojnska ulica 22 — Štan in dom. 33025-21

Stanovanje
2—3 sob, kopalnice in pritiklin, v centru ali bližnji severni periferiji išče za november, pozneje ali tudi preje zakonski par brez otrok. Ponudbe na oglasni oddelek »Jutra« pod šifro »Kopalnica«. 33112-21

Stanovanje
2 sob in pritiklin, v sredini mesta išče boljša tričlanska družina s 1. avgustom Ponudbe na oglas. oddelek »Jutra« pod šifro »Solden plačnik«. 33020-21

Stanovanje
1 velike sobe in kabineta, 2 ali 3 manjših sob, kuhinje in vseh pritiklin, išče s 1. septembrom družina 5 odraslih članov, v mestu ali na bližnji periferiji. — Ponudbe na oglas. oddelek »Jutra« pod »Mirna in točno plačljiva stranka«. 32693-21

Stanovanja
po 1, 2 in 3 sobe, v Novem Vodmatu in Stožcah takoj oddam. Naslov pove oglasni oddelek »Jutra«. 33115-21

Sobe

Katera gostilničarka
bi dala hrano in sobo, proti posojilu denarja za nakup vina. Pomagal bi tudi v gostilni. Ponudbe na oglas. oddelek »Jutra« pod šifro »Vino in denar«. 33101-23

Opremljeno sobo
s poseb. vhodom in električno razsvetljavo, v centru mesta oddam s 1. avgustom 2 gospodoma. — Naslov v oglasnem oddelku »Jutra«. 32688-23

Sobo s štedilnikom
takoj oddam v Zeleni jami, Valentin Vodnikova ulica št. 30. 33092-23

Elegantno sobo
s separiranim vhodom oddam na Mestnem trgu 5/II 33088-23

Sostanovalec!
Kdo sprejme mladega, zelo dostojnega gospoda nemške narodnosti — kot sostanovalca. Ponudbe z navedbo cene do najdalje 23. julija na oglasni oddelek »Jutra« pod značko »Nemški sostanovalec«. 32906-23

2 opremljeni sobi
vezani, s posebnim vhodom in električno oddam 2—3 gospodičnam, ali zakonskemu paru brez otrok. Naslov pove oglasni oddelek »Jutra«. 33100-23

Dve lepi sobi
s pritiklinami oddam s 1. avgustom — kakor tudi **sobo z 2 posteljama** v Langusovi ulici št. 5/I. Mirje. Tramvaj. 33102-23

Mesečno sobo
opremljeno ali prazno — s parketom in električno oddam z avgustom. Naslov v oglasnem oddelku »Jutra«. 31793-23

Opremljeno sobo
v bližini sodišča oddam boljšemu gospodu. Ogledati med 14. in 18. uro. — Naslov v oglasnem oddelku »Jutra«. 31109-23

Sobo
oddam v Šiški, Černetova ulica 40 — zgoraj. 33062-23

Prazno sobo
zračno, suho in mirno, z elektriko, parketom in posebnim vhodom, v novi vili tik tivolskega gozda takoj oddam — kakor tudi **opremljeno sobo** solidni stranki. Naslov v oglasnem oddelku »Jutra« 32853-23

Mesečno sobo
opremljeno, zračno in čisto, z avgustom ali septembrom išče gospod pri mirni in stalni stranki v bližini Napoleonovega spomenika. Ponudbe na ogl. oddelek »Jutra« pod šifro »Čistost 12«. 32804-23

Kot sostanovalka
išče stanovanje s 1. avg. uradnica. Ponudbe na ogl. oddelek »Jutra« z navedbo cene pod »Skromno«. 33125-23

Veliko sobo
svetlo in zdravo, po možnosti s souporabo kopalnice, pri boljši rodbini v bližini centra želi državna uradnica Ponudbe na ogl. oddelek »Jutra« pod šifro »Lepa soba«. 33122-23

Opremljeno sobo
lepo, v bližini pošte oddam boljšemu, solidnemu gospodu. Naslov v oglas. oddelku »Jutra«. 33156/a-23

Elegantno sobo
z vhodom iz stopnjišča, kurjeno in razsvetljeno oddam eni osebi pričetkom avgusta na Aleksandrovi cesti, v nadpritličju, nove zgradbe za 700 Din. Naslov pove oglasni oddelek »Jutra«. 32823-23

Sobo
lepo opremljeno takoj oddam v centru mesta. Naslov pove oglasni oddelek »Jutra«. 33157-23

Sobico
oddam 2 solidnima gospodičnama. Naslov v oglas. oddelku »Jutra«. 33162-23

Filatelija

Ca 4500 znamk
različnih vsega sveta in približno 20.000 znamk (največ jugoslovenskih) »Tauschmaterial« prodam za 700 Din. Ponudbe na ogl. odd. »Jutra« pod »Neurejene«. 32922-39

Dopisi

Ženitve in poroke
posreduje najbolj vestno in diskretno koncesijonirani Zavod za sklepanje zakonov »Rezor«, Zagreb, pošta 3. Informacije in prospekte pošilja proti vposlanj poštni znamki za 10 Din 213-24

Obrtnik
srednjih let, želi znanja z gospodično, vdovo ali ločenko, ki ima nekaj denarja, v svrho povečanja obrti. Cenjene dopise pod »Skupno gospodarstvo« na oglasni oddelek »Jutra«. 32995-24

40—39
Dvigni pismo čimprej. 33146-24

Ženitve

Gospodična
zelo inteligentna, v najlepših letih, išče v svrho ženitve znanja z gospodom (Slovencem), ki ima veselje do turizma. Ponudbe na oglasni oddelek »Jutra« pod šifro »Stol«. 33089-25

Živali

Dirkač
4letni, popolnoma zaupen, 16 visok, pokolenja Montekristo, za oddati. Naslov: W. Koller, Krčevina-Maribor, Subičeva ul. 153 33068-27

Opico
proda Dobovšek Martin, Stožice št. 72. 33087-27

Stroji

Zaslužijo se
pletilni stroji v sezijo v nekaj tednih sami, prodajo se zaradi preureditve obrata popolnoma ohranjeni, zelo poceni. 8/40, po 850, 8/50 po 1000, 8/60 po 1300, 8 ključni 8/90, ročni jaquard 8/80 motorni jaquardni 10/120, raschel-stroji, navijalni, čupalni in razni specijalni šivalni stroji. Vsi neno predivo »Kemgarn« v vseh barvah na talogi — cena konkurenčna. — Ciril Vajt, Celje. 224-29

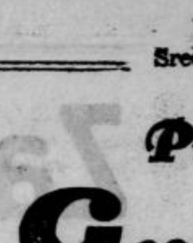

VZEMI ME SEBOJ!

Tako vas pozivlja mala **CERTOTIX-kamera**

Poglejte to za res zanesljivo kamero in ona vam bo ugajala, a poleg tega je tako poceni. 191/3

Dobiva se v vseh boljših fototrgovinah.

Izgubljeno

Zlata damska ura
zapestna, je bila 19. t. m. izgubljena od Florijanske ulice do postaje. Najditelj naj jo proti nagradi izroči na policiji. 33119-28

Razno

Telefon 2059
Premog suha drva
Pogačnik, Boboričeva št. 5

Novosti Novosti
Najnovejša služinska patentna železna zelo praktična složljiva postelja s tapeciranim madracom — praktična za vsaku hišu, hotele, za putujuće osobe in nočne službe. Stane Din 390.—. Razpošiljam poštom in železnicom po povzetju.

Lesena služinska patentna zelo praktična složljiva postelja s tapeciranim madracom. — Stane Din 290.—

Poljska patentna postelja složljiva praktična za turiste, vojake in za ferijalne kolonije. Stane Din 350.—

Liegestuhl praktičen za ležanje in sedenje. Stane Din 150.—

Po tem imam čisto čohano perje kg po Din 48.— čisto belo gosje kg po Din 130.— in čisti puh kg po Din 250.—

L. BROZOVIČ, ZAGREB Ilica 82, III.

VREČE
nove in rabljene vseh vrst ter juto za embalažo ima vedno v zalogi
Mirko Mlakar
Ljubljana Slomškova ulica 11.
Telef. 29-47

Priporoča se naravni domači 228
malinovec
tvrdke »Malina« d. z o. z. Ljubljana VII Medvedova c. št. 4.

Informacije

Izjava
Marija Repenšek iz Gornjega grada, preklicujem žaljivke, ki sem jih govorila o organizatorju banke Slavije, gospodu Francu Jerina v Gornjem gradu — ter se mu zahvaljujem, da je odstopil od tožbe. 33104-31

Izjava
Besede, katere sem govorila zoper gospo Tepina Uršulo, so neresnične. — Kek. 33161-31

Izjava
Podpisani izjavljam, da nisem plačnik za dolgove, katere napravlja moj sin Alfonz Sedovnik. — Franc Sedovnik, Ljubljana VII — Podjunska ulica štev. 19. 33154-31

Obrt

Modroce
predeluje in čisti žimo prahu na specialnem stroju samo Rudolf Sever, Marijin trg št. 2. 129-30

Poceni in dobro

kupite ure, zlatnino in srebrnino pri svetovno znani tvrdki

H. Suttner
Ljubljana, Prešernova ulica 4

Razpošilja se na vse kraje Evrope, Amerike, Afrike, Avstralije in Azije. Velika zaloga ur znamk, Glashütte, J. W. C. Schaffhausen Solvil, Omega, Longines, Doxa, Omiko, Iko, Axo, itd. Lastna protokolirana tovarna ur v Švici. Zahtevajte veliki ilustrovani cenik od H. SUTTNER, LJUBLJANA 4, zastonj in poštnine prosto.

Razpis.

Direkcija rudnika Velenje razpisuje za na dan 3. avgusta 1931 ob 11. uri dop. nabavo:

3000 kg benzina 725/30
500 m³ rečnog gramoza
ca 60 m³ plohov od 50 cm naprej.

Pogoji se dobe pri podpisani.

IZ PISARNE DIREKCIJE DRŽAVNEGA RUDNIKA VELENJE.

Edina slovenska tedenska revija »Življenje in svet«. — Posamezna številka 2.— Din.

Proda se v Gornjem gradu veliko kmečko posestvo

obstoječe iz 8 ha 5 a 72 m njiv, 24 ha 78 a 49 m lepega neizsekanega gozda ter ostale zemlje, pašnikov, vrta, vse arondirano v skupni izmeri 38 ha 47 a 93 m. Parno žago z dvemi polnojarmeniki, krožnimi žagami ter stroji za izdelavo zabojev. Mlin na tri kamne skupno z žago samico. Dva rabljena tovorna avtomobila tipa »Praga« 3 t in »Fiat« 5 t. Okroglo 100 neokovanih samokolnic (karjol). Okroglo 20 m³ trdega lesa kakor bukev, oreh, jasen ter lipa. — Ponudbe je poslati na Posojilnico v Gornjem gradu, ki da tudi podrobne informacije. 9369

Stavbni tehnik

s perfektnim znanjem nemškega jezika za samostojno delo se sprejme v stalno službo. Ponudbe z navedbo dosedanjega službovanja in plače pod »Nastop takoj«. 9358

Za nedeljo in za delo.

Obuvajte se tako kakor najbolje ustreza potrebam vremena in potrebam Vašega poklica. Dobro obut človek naredi več in z manjšim trudom kakor slabo obut človek. — Za poljsko delo obuvajte visoke škornje ali baganče z gumastimi podplati. — Ob deževnem vremenu nosite gumasto obutev. Ni premočljiva, noge so pa v njej vedno suhe. — Kadar kupujete obutev, posvetujte se z našimi prodajalci, ki Vam bodo najbolje priporočili, katero vrsto čevljev naj si izberete.

Obiščite nas in prepričajte se o naši dobri in ceneni obutvi.

39.-

Vrsta 4232-37.
Platnen čevljček iz čvrstega sivega platna, ki se prilega nogi, se lahko čisti in je trpežen. Praktična obutev za doma pri hiši, za vrt in za poljsko delo. Otroški 39.—, ženski 49.—, moški 49.—.

39.-

Vrsta 2941-00
Otroške sandale iz mehkega usnja s trpežnim gumastim podplatom in peto. Vašim ljubljenčkom nepogojno potrebne. Otroške 39.—, ženske 49.—, moške 69.—.

Krema bela, rjava, drap:
V lončkih Din 6.—
V tubah Din 4.—
Kamen za čiščenje vseh barv Din 3.—

Bata

DAMSKE NOGAVICE:
Orig. Bemberg Din 49.—
Svilnate Din 35.—
Ia flor Din 29.—
Flor Din 15.—

199.-

Vrsta 2645-28
Jako udoben čevljček za izprehode, s polvisoko peto. Imamo jih iz laka in iz platna s kombinacijo rjave barve.

199.-

Vrsta 9775-89
Eleganten in okusno okrašen lakast čevljček z visoko peto. Ti čevljčki so zlasti priljubljeni deklicam, nosijo se pa ob nedeljah in praznikih. Imamo jih tudi iz platna.

69.-

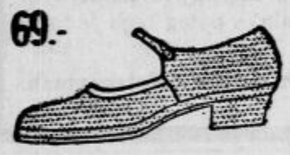

Vrsta 2145-09
Ženski platneni čevljčki sive barve, z gumastim podplatom in nizko peto. Pripravili smo Vam jih za vsakdanjo porabo, ker so jako praktični, obenem pa trpežni.

69.-

Vrsta 3335-24
Udoben ženski platnen polčevelj z gumastim podplatom in nizko peto. Nosijo se ves dan, za izprehode in za delo.

169.-

Vrsta 2945-11
Te smo priredili za gospodinje. Praktičen, udoben in trpežen čevljček iz črnega boksa. Imamo tudi takšne lakaste čevljčke za nedeljo in praznike.

169.-

Vrsta 3635-18
Črni čevlji iz boksa. Široka oblika in nizke usnjate pete z gumo dajo tem čevljem posebno udobnost. Nosijo se navadne dni in ob praznikih.

199.-

Vrsta 2645-82
Udoben in eleganten čevljček za nedeljo. Noja v njem je ugodna. Nepogojno potreben vsaki ženski.

99.-

Vrsa 3337-12
Platnen polčevelj za gospode, sive barve. Izborna, praktična in trpežna obutev za nošo čez dan in za delo.

169.-

Vrsta 9897-70
Visoki gumasti škornji. So zelo praktični in trpežni. Mnogo Vam bodo koristili pri delu na polju in v vodi.

169.-

Vrsta 1937-22
Elegantni polčevlji za gospode. Črni ali rjavi z gumastim podplatom. Jako praktični za vsako priliko.

249.-

Vrsta 7637-21
Posebno eleganten čevelj za vsakega odličnega gospoda. Imamo jih črne ali rjave barve z usnjatim podplatom.

169.-

Vrsta 0167-00
Baganče za delo iz močnega mastnega usnja z gumastim podplatom in peto. So zelo trpežni. Mažejo se z našo mastjo, ki stane Din 6.—.

249.-

Vrsta 3967-22
Udoben čevelj iz črnega boksa. Tisti z gumastim podplatom se nosijo ob deževnem in blatnem vremenu, tisti z usnjatim podplatom pa služijo za nedeljo in za praznik.

249.-

Vrsta 9677-21
Čevljček iz črnega telečjega boksa z močnim podplatom. Polšilasta oblika je za nošo jako udobna in elegantna. Izdelujemo jih raznih širin.

✝

V težki bolesti javljamo vsem sorodnikom, prijateljem in znancem, da je naš ljubljeni in edini sin, brat in svak, gospod

Gabrijelčič Mirko

abs. ing. iz Avč pri Gorici

dne 20. t. m. po težki bolezni v 32. letu starosti Bogu vdano umrl.

Pogreb dragega pokojnika bo v sredo, dne 22. julija 1931 ob ½5. popoldne izpred mrtvaške veže splošne bolnice na pokopališče k Sv. Križu.

Sv. maša zadušnica bo v župni cerkvi v Kamniku.

Ljubljana-Kamnik, dne 21. julija 1931.

GABRIJELČIČ AVGUSTINA, mati; KLAVDIJA poroč. ŽVOKELJ, sestra; GORJUP RIHARD, šolski upravitelj in DR. DOMINIK ŽVOKELJ, odvetnik — svaka in ostalo sorodstvo. 9368

SVEČICE, MAGNETI, DINAMO, ELEKTRIČNE SVETILJKE ZA BICIKLE IN MOTOCIKLE, MAZNIKI, SMERNIKI, BRISAČI ZA ZAŠČITNO STEKLO itd.

Glavno zastopstvo za Jugoslavijo tvrdke Robert Bosch A. G. Stuttgart

FRANK I DRUG, ZAGREB, GUNDULIČEVA ULICA 40.

Trstje za strope

naročajte le pri domači tvornici,

katera EDINA izdeluje to blago **iz najboljšega materijala in prodaja najceneje**

Jos. R. Puh, Ljubljana

Gradaška ul. št. 22, tel. 2513

251

Oglasi v „JUTRU“ imajo siguren uspeh!

Zahvala

Ob nenadni in bridki izgubi naše ljubljene soproge oziroma mame, sestre, tete in svakinje, gospe

Matilde Anderlič

soproge trgovca in posestnika

smo prejeli mnogoštevilne dokaze iskrenega sočutja, za katere izrekamo tem potom našo prisrčno zahvalo.

Posebno se moramo zahvaliti g. dr. Antonu Hrovatu, ki je stal pokojnici z izredno požrtvovalnostjo vedno z dejanjem in tolažilno besedo ob strani.

Nadalje se zahvaljujemo čč. duhovščini, vsem ljubim sorodnikom, prijateljem in znancem, vsem darovalcem krasnega cvetja in vencev ter vsem mnogoštevilnim, ki so našo drago pokojnico na tako časten način spremili do prerane gomile.

Ohranite jo v dobrem spominu!

Ormož, dne 21. julija 1931. 9364

Žalujoči ostali.

Harry Sinclair Drago:

Seviljski pevec

Službujoča nuna je udarjala ob srebrno ploščo, pozivajoč gojenke v samostan. Marija je vstala, da sledi pozivu, ali v tem trenutku je prodrl do nje srebrno-zvonki glas, ki je trepeneč pel romanco o sreči in o ljubezni. Pod dojmom tega glasu, v katerem je bilo čutiti toliko življenja in toliko trepetenja, je Marija pozabila na zvonec. Šele lahka roka sestre Tereze jo je prebudila iz turobnih misli:

»Kasno je, dete moje. Treba bo iti k molitvi.«

Marija se je zdrznila in kakor srna odbrzela v samostan. Danes je bil velik praznik in monsignor Gomez sam je v mali kapelici služil nunam večerni blagoslov.

Marija si je v naglici popravila svoje belo zagrinjalo in poklekniła v zadnji vrsti. Gledala je mirno lice svoje predstojnice ter se branila posvetnih misli. Saj je bilo samostansko življenje ono, ki si ga je sama radovoljno izbrala. Zdelo se ji je, da tako pač mora biti. Medtem je monsignor Gomez začel s slabotnim glasom peti litanije. Starček pa je moral kmalu povzdigniti svoj glas, ker je skozi gotska okna prodirala grešna pesem o ljubavi in sreči, ki se je ob spremljevanju kitare glasila iz kavarne onkraj samostanskega zidu. Ob koncu litanij je predstojnica vstala, šla k Mariji ter ji velela, naj ob spremljevanju orgelj zapoje »Ave Marijo«. Marija je z drhtečim korakom odšla na kor. Še nikoli ni pela s takim občutkom. Njen glas je zvenel tožno in na njenem licu se je odražala globoka bol.

Glas pesmi se širi na vse strani. In dasi so pobožne nune hotele z Marijino pesmijo zadušiti posvetno melodijo, je tudi Marijin glas prodiral preko ograje ter se čudovito stapljal s pesmijo iz kavarne de la Mariposa.

V tem je Juan končal svojo pesem in s pohlepom sledil gibom svoje drage, ki je nastopala v kavarni s strastnimi španskimi plesi. Njegovo opazovanje je prekinila pesem, prihajajoča iz samostana in mladenič je začel pozorno slediti pobožnemu napevu. Glas pevke je bil tako svež, obenem pa je zvenel tako bolestno, da je Juan vstal s svojega mesta in odšel proti zidu, da bi bolje čul prekrasno petje.

Za razsvetljenim oknom kora je videl senčno sliko pojoče rovinke. Pomišljal je, da li naj se popne na drevo, da bi od tod zagledal golobico, ki se skriva na samostanskem koru. Nenadoma pa je za hrbtom zaslišal porogljiv smeh. Naglo se je obrnil in zagledal za seboj smehljajoči se Lolin obraz:

»Vedela sem, da nameravaš nekaj nepoštenega. Kar naprej, golobček moj.«

Juan se je razljutil, ker ga je bila Lola zasačila. »Molči,« ji je zabičil strogo, »poslušati hočem!« Marija je pela, onadva pa sta molčala, dokler niso utihnili zadnji akordi orgelj.

»Lepo je pela,« je izjavil Juan zadovoljno.

Loli pa njegovo zanimanje za neznano pevko ni bilo všeč. Namrščila se je iz se prezirljivo zasmejala:

»Dragi moj, postajaš sentimentalen, kakor kak pobožnjak. Ti — pevec s tako divnim glasom, pa te da zamamit tak neizvežban nežni ženski glasič. Meni se zdi, da tebe privlači nedolžnost, ne pa pesem.«

Juan se je veselo zasmejal:

»Uganila si! Ravnokar sem mislil, kako je človeku prijetno, ko vidi, da je na tem svetu vendarle še nekaj nedolžnosti.«

»To je sijajno! Dragec moj, ako ne bom močno pazila na te, mi boš lahko še odletel nazaj v ono gnezdo — San Clemente, da obiraš zrelo grozdje.«

Juan se je bil ravno pripravil, da odgovori primerno na te zasmehljive besede, ali v nočni tišini se začuje glas sestre Angelike, ki je z Marijo stopala po stopnicah s kora:

»Marija Consuelo, danes si lepo pela!«

Odgovor mlade devojke je bil tako tih, da ga prisluškovalca nista čula.

Lola se je obrnila k Juanu in dejala besno:

»Kako čudno naključje! Ta pevka je tvoja golobica iz San Clementa. Ali ni čudno, da si ravno njo poslušal tako pozorno?«

Juan ni odgovoril. Zanje je bilo življenje polno smeha in brezskrbne radosti, zato se je samo zadovoljno nasmihal temu nenavadnemu naključju.

V Lolinih očeh pa se je zasvetila iskra ljubosumja:

»In ti si si upal trditi, da ne poznaš te deklice?«

»Rekel sem golo resnico,« je odvrnil Juan. «Saj mora biti še otrok.« Naenkrat se mu vse to zazdi smešno, da se od srca nasmeje. »Pojdi Lola, čas je, da zapleševa. Če ne, bo gospodar zopet kričal.«

Objel je devojko okoli pasa in Lola se je tesno privila k njemu. Polagoma sta se vračala v kavarno na oder.

Urejuje Davorin Ravljen. Izdaja za konzorcij »Jutra« Adolf Ribnikar. Za Narodno tiskarno d. d. kot tiskarnarja Franc Jezeršek. Za inseratni del je odgovoren Alojz Novak. Vsi v Ljubljani.