Poštnina plačana v gotovini | LETO XI. | V Ljubljani, v ponedeljek, dne 27. junija 1938 | Štev. 26. | Posamezna številka 1 Din

Posamezna številka 1 Din mesečno, če se sprejema list v upravi, naročnina 4 Din, na dom in po pošti dostavljen list 5 Din. - Celoletna naročnina je 50 Din, polletna 25 Din, četrtletna 13 Din. Cene inseratom po dogovoru

PONEDELJSKI SLOVENEC

Uredništvo: Kopitarjeva ul. št. 6/III. Telefon št. 40-01, 40-02, 40-03, 40-04 in 40-05. List izhaja vsak ponedeljek

Uprava: Kopitarjeva ulica štev. 6. Poštni ček. račun. Ljubljana 16.650. Telefon štev. 4001.

Prvi dan mladinskega tabora

Veličasten sprejem Čehov v Celju in Ljubljani - Prosvetni minister odpre prosvetno razstavo - Prve tekme na Stadionu

Prihod prosvetnega ministra dr. Magaraševića

Ljubljana, 26. junija.

Švoječasno je g. prosvetni minister dr. Magaraševič obljubil, da kmalu spet pride v Ljubljano, in to obljubo je danes izpolnil ter s tem počastil mladinski tabor v Ljubljani in pa otvoritev razstave Prosvetne zveze. Naša mladina pa je g. ministru priredila tako navdušen sprejem, kakor le redko komu.

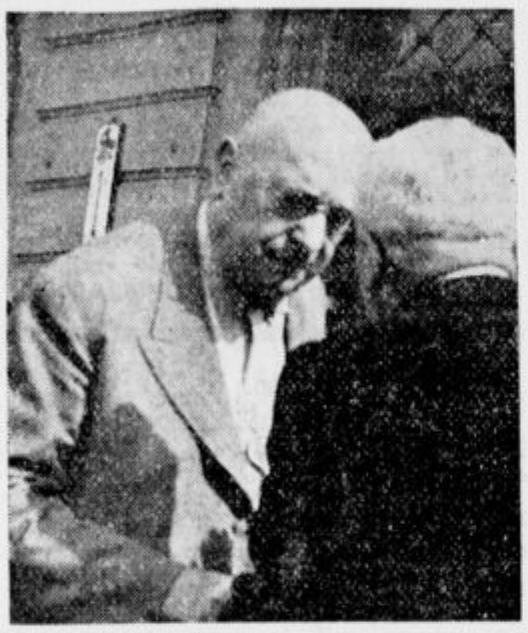

Predsednik Prosvetne zveze dr. Lukman pozdravlja ministra dr. Magaraševiča.

Gospod minister se je pripeljal v Ljubljano s sezonskim brzovlakom ob 8 zjutraj. Na kolodvoru so ga med odličniki in predstavniki pričakovali gg. ban dr. Marko Natlačen, načelnik prosvetnega oddelka prof. dr. Sušnik, predsednik Prosvetne zveze univ. prof. dr. Lukman s tajnikom g. Milošem Staretom, ki je zastopal tudi radijsko postajo, predsedniki Zveze fantovskih odsekov dr. Capuder, dr. Žitko in g. Hvale, predsednik mladinske JRZ g. Smersu, šef kabineta dr. Končan, salezijanski ravnatelj dr. Blatnik ter številni drugi. Ves peron je bil poln mladine, posebno pa se je odlikovala častna četa slovenskih fantov, 60 po številu, ki je strumno ob zvokih godbe »Sloge« prikorakala na peron ter se postavila v pozor. Močna je bila tudi častna četa deklet v krojih ter skupina mladenk. Dekleta je vodila načelnica gdč. Pogačnikova, fante pa g. Peršuh. Ko je ob 8 privozil vlak, je godba zaigrala koračnico, občinstvo, zlasti mladina, pa je priredila velike ovacije g. prosvetnemu ministru dr. Magaraševiču, kakor tudi ministru dr. Kreku, ki je dospel z istim brzovlakom. Gospod ban je nato predstavil g. prosvetnemu ministru posamezne funkcionarje, ki so g. ministra prav prisrčno pozdravili. Ljubek je bil pozdrav VDK, v katerega imenu je spregovorila gdč. Lenčetova, ki je g. prosvetnemu ministru izročila lep slovenski šopek nageljnov in rožmarina. Vidno ginjen se je g. minister toplo zahvalil za iskreni pozdrav. Občinstvo pa je ponovno priredilo velike ovacije g. ministru, ki si je s svojim nastopom namah osvojil srca vseh. Nato je g. minister pregledal častno četo slovenskih fantov. — Lepa šopka cvetlic so dekleta izročila tudi g. ministru dr. Kreku in njegovi gospej soprogi. — Oba gg. ministra, g. ban ter drugi odličniki so morali skozi gost špalir občinstva, ki je navdušeno vzklikalo.

Prosvetni minister na Stadionu

Včeraj dopoldne ob pol 10 je bil Stadion deležen visokega obiska prosvetnega ministra g. dr. Magaraševiča, ki se je pripeljal v spremstvu predsednika Prosvetne zveze univ. prof. dr. Lukmana, prosvetnega načelnika dr. L. Sušnika in direktorja J. Dolenca. Pri vhodu je odličnega gosta sprejel predsednik pripravljalnega odbora za mednarodni mladinski tabor v Ljubljani, J. Hvale, ki mu je razkazal Stadion in tolmačil prireditvena dela ter razne naprave. G. prosvetni minister je vzhičen izrazil svoje občudovanje Stadionu in naši prireditvi, ter obžaloval, da nima več časa na razpolago za podrobnejši ogled. Obljubil je, da se bo, če bo le utegnil, še vrnil.

Ogledal si je tudi proste vaje naših članov in pa vaje češke vrste na orodju, ki so jih ravno takrat izvajali.

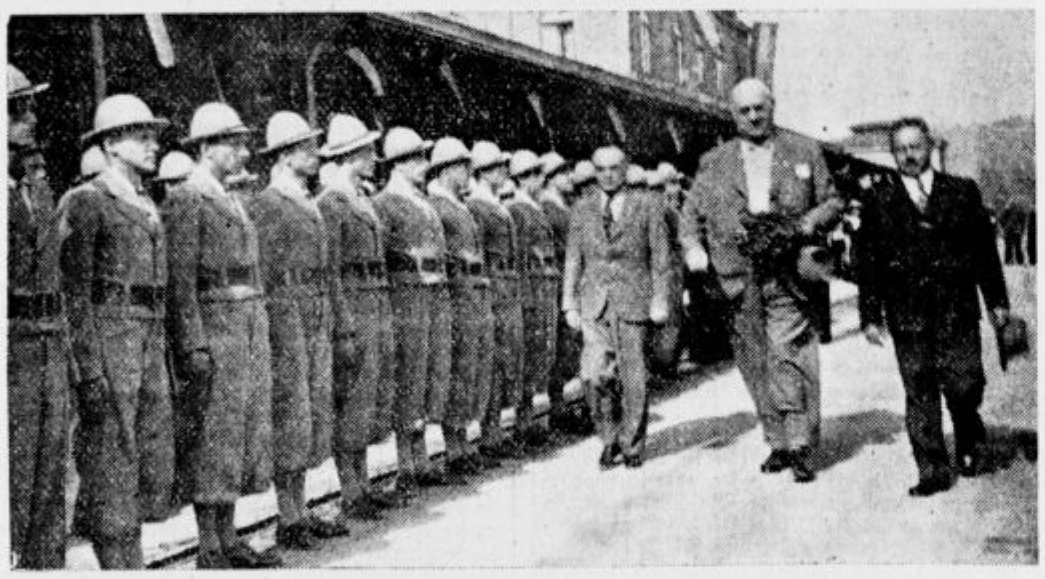

Minister dr. Magaraševič pozdravlja častno četo slovenskih fantov.

Prosvetni minister dr. Magarašević odpre prosvetno razstavo

Ljubljana, 26. junija.

Danes ob 11 dopoldne je bila v Frančiškanski dvorani odprta razstava PZ, ki ima namen pokazati veliko delo, ki ga je opravila PZ v 40 letih svojega obstoja.

Slovesnost otvoritve je zelo povzdignila navzočnost g. prosvetnega ministra **dr. Magaraševiča**, ki je odprl razstavo, in g. ministra **dr. Kreka**. Poleg teh dveh visokih gostov pa se je udeležilo otvoritve tudi izredno veliko število zastopnikov najrazličnejših kulturnih ustanov in organizacij, tako načelnik prosv. odd. banske upr. **g. dr. Sušnik**, ki je zastopal g. bana, ker se ta osebno ni mogel udeležiti, ljubljanski župan g. dr. **Adlešič** s soprogo, rektor univerze **g. dr. Kušej**, univ. prof. prelat g. **dr. Slavič, univ. prof.** g. dr. **Korošec** z gospo kot zastopnik Leonove družbe, predsednik apelacijskega sodišča g. **dr. Golia** z gospo, odbornik PZ g. ravnatelj **Dolenec** in ravnatelj PZ **g. Zor**, dalje predsednik Rokodelskega društva g. kanonik **Stroj** s podpredsednikom g. župnikom **Košmerlom**, g. **Uršič** kot zastopnik Kluba koroških Slovencev, frančiškanski provincial g. p. **dr. Heric** z gg. pp. **dr. Rantom in dr. Tomincem**, nadalje predsednik Kmetijske zbornice g. **Steblovnik** ter gospod župan iz Komende **Strein** in g. advokat **dr. Voršič** kot zastopnik Kmetske zveze. Nadalje smo opazili med odličnimi udeleženci tudi go. banico **dr. Natlačenovo, gdč. Cilko Krekovo in go. Golobovo ter gdč. Lebarjevo** kot zastopnice Ženske zveze, g. pisatelja **Finžgarja** in zastopnike vseh ljubljanskih prosvetnih društev ter veliko število drugega občinstva.

Ko so se vsi udeleženci zbrali v glavnem razstavnem prostoru, ki ga krasijo slike Nj. Vel. kralja Petra II., Nj. kralj. Vis. kneza namestnika Pavla in Nj. kralj. Vis. princa Andreja, visokega pokrovitelja PZ, ter sliki dr. Jan. Ev. Kreka in pokojnega nadškofa dr. Jeglača, je predsednik Prosvetne zveze, vseučiliški profesor dr. Lukman pozdravil vse navzoče z naslednjim govorom.

Pozdrav predsednika dr. Lukmana

Visoko spoštovani gospod minister! Spoštovane gospe in spoštovani gospodje!

»Poet, le malokomu znan,
leži po svetu razmetan;
da lik njegov bi Vam podal,
raztresene sem ude zbral,
ne vseh, a kdor pregleda te,
spozna mu glavo in srce.«

S temi uvodnimi verzi je Simon Gregorčič leta 1882. poslal prvi zvezek svojih Poezij med svoj narod. Nekaj podobnega bi smela reči Prosvetna zveza danes, ko stopa ob svoji štiridesetletnici pred javnost s tole razstavo svojega dela, raztresenega skozi štiri desetletja, raztresenega po vsej slovenski zemlji. Raztreseni udje njenega dela so tukaj zbrani, ne vsi, a kdor pregleda te, spozna ji glavo in srce.

Preden Vam, spoštovana gospoda, spregovorim nekaj besed za pozdrav, mi dovolite, da se brzojavno poklonimo Nj. Vel. kralju, Nj. kralj. Vis. knezu namestniku Pavlu in Nj. Vis. kraljeviču Andreju, pokrovitelju Prosvetne zveze.

Nato je g. govornik prečital brzojavke, ki so jih zbrani pozdravili z navdušenimi živijo klici Nj. Vel. kralju in Nj. Vis. knezu namestniku ter princu Andreju. Potem je g. predsednik nadaljeval:

Posebna čast in posebno veselje mi je, da najspoštljiveje pozdravim Vas, gospod prosvetni minister, in se Vam toplo, res toplo zahvalim, da ste naše slavje s svojo navzočnostjo povzdignili. Namen naše prosvetne organizacije je, vzgajati rod, ki bo zasidran v veri svojih očetov, zdrav na duši in telesu, močan in odporen proti razjedajočim strupom, kateri ogrožajo družino in družbo; vzgajati rod, ki bo spoštoval in ljubil, kar je in kar ima, svoj jezik in svojo grudo; vzgajati rod, ki bo vnet za svojo narodno državo, ki bo kot njen tvorni ud s kulturnim delom dvigal sebe in krepil moč in ugled jugoslovanske države.

Vaša navzočnost, gospod minister, nam je draga in dragocena, ker jo smemo imeti za spodbudo, naj ljudsko prosveto, to ljubo nam zapuščino našega Janeza Evangelista Kreka, s staro ljubeznijo ohranjujemo in z novo vnemo spopolnjujemo. Zato Vas, gospod minister, še enkrat prisrčno pozdravljam in se iskreno zahvaljujem.

Prisrčno pozdravljam Vas, visoko spoštovani gospod minister dr. Krek, ki Vas Prosvetna zveza s hvaležnostjo šteje med svoje sodelavce. V številu prosvetnih taborov iz zadnje dobe, katere grafikoni na razstavi naštevajo, imate svoj delež in ne majhen delež.

Prisrčno pozdravljam Vas, gospod načelnik prosvetnega oddelka kr. banske uprave, ki Vas je gospod ban poslal, da ga zastopate in nam spregovorite nekaj besed, ko se razstava odpira. Prosim Vas, da gospodu banu sporočite našo zahvalo in naše vdane pozdrave.

Spoštljivo in prisrčno pozdravljam Vas vse, visoko spoštovane dame in visoko cenjeni gospodje in se Vam za vašo navzočnost najlepše zahvaljujem.

Prisrčno se zahvaljujem čč. očetom frančiškanom, da so razstavo Prosvetne zveze vzeli pod svojo gostoljubno streho in ji dali tako lepe prostore.

Kar je gospod načelnik razstavnega odseka s pomočjo svojih odličnih tehničnih sodelavcev postavil pred vas, spoštovana gospoda, je zunanja podoba naših prizadevanj skozi štiri desetletja. Zemljevidi in grafikoni, plastični modeli in fotografični posnetki, zastave in tiskovine in ne vem, koliko drugih reči še — vse to bo vašim *očem* pokazalo, da je bilo naše prosvetno delo resno, široko in globoko. Kar pa je za to zunanjo podobo skrito in česar oko samo ne vidi, to naj pa sluti in čuti vaše *srce:* tisto veliko ljubezen, tisto gorečo vnemo, tisto plemenito požrtvovalnost, ki je vse to delo pred štiridesetimi leti započela, ga skozi štiri desetletja vršila in ki mora navdihovati in podžigati tudi nas, da bo naše delo rodilo trajno korist narodu in državi.«

Govor načelnika dr. Sušnika

Nato je stopil pred navzoče gospod zastopnik bana, načelnik prosvetnega oddelka banske uprave dr. Sušnik, ki je v svojem lepo zasnovanem govoru poudaril, da mu je v posebno čast in izredno veselje, da more kot zastopnik gospoda bana dr. Natlačena pozdraviti današnji zbor. V njegovem imenu je izrekel zaslužni Prosvetni zvezi k 40 letnici njenega nad vse plodonosnega dela kar najlepše čestitke.

Nato je nazorno orisal vse ogromno delo, ki ga je PZ izvršila v teh štiridesetih letih, in prikazal začetke njenega dela pred vojno, ko sta dr. Krek in dr. Jeglič dvignila »Krščansko-socialno zvezo«, iz katere se je po vojni rodila »Prosvetna zveza«, na izredno višino. Orisal je potem tehnično-organizatorni ustroj sedanje PZ in poudaril, da šteje Zveza izobraževalnih društev samo v ljubljanski PZ nad 250, z mariborsko vred pa gotovo okrog 500 edinic. Poudaril je velike zasluge, ki jih ima PZ s tem, da je svoje člane vzgajala in jih še vzgaja s svojimi prireditvami, predavanji in podobnimi stvarmi v socialno-gospodarskem, kulturnem in narodnem smislu. Omenil je tudi »Slovensko krščansko žensko zvezo«, ki je vedno uspešno opravljala svojo nalogo v krogu žena, ter zasluge, ki si jih je PZ pridobila, ko je pred 10 leti dobila v upravo radiofonsko postajo.

»Mogočno je vse to prosvetno gibanje,« tako je nadaljeval gospod načelnik, »in zaslužno za narod, saj je soustvarjalo pogoje za našo državo in tvori tudi za prihodnjost njeno najtrdnejše varstvo... V 40 letih je ta krepka ljudsko-prosvetna organizacija izvršila res obsežno in nad vse važno kulturno delo, zato smo ji za njene napore in uspehe hvaležni, zlasti še zato, ker vrši vse to tako pomembno poslanstvo zastonj in brez nagrad. Šele če si vse to predočimo, bomo mogli prav oceniti ves trud, skrbi in žrtve delavcev PZ.«

Zaključil pa je svoj govor s temi besedami:

»Gospoda, v starih časih je živel Rimljan C. Furius, ki je imel vedno najbolje obdelano polje in zmeraj bogato žetev, medtem ko so se drugi pritoževali nad nerodovitnostjo zemlje in nenaklonjenostjo vremena. Obdolžili in obtožili so ga čarovnije. A kako se je zagovarjal delavni mož? Privedel je pred sodni zbor svoje sinove in hčere, svojo vprežno živino in vse svoje poljsko orodje, rekoč: »Glejte, to so moje čarovnije — svojega znoja in svojih prečutih noči vam pa žal ne morem več pokazati!«

Tako nekako je tudi s PZ. Ti uspehi, ki nam jih hoče z razstavo predočiti in ponazoriti, kakor je dandanes povsod hvalevredna navada, in ki se jim po pravici čudimo, so sad obilnih skrbi in mnogega truda številnih vidnih in nevidnih prosvetnih delavcev, ki so ustvarjali in se žrtvovali ne zase, ampak le za dobro naroda. Čast in hvala jim!

PZ pa naj veljajo naše iskrene čestitke k njenemu pomembnemu jubileju in najboljše želje za prihodnjost.«

Prosvetna zveza vzor vsej Jugoslaviji

Nato je gospod prosvetni minister dr. Magarašević odprl razstavo in imel kratek nagovor, kjer je poudaril, da mu je zelo ljubo, ker kot prosvetni minister otvarja to razstavo, ki nazorno kaže delo ustanove, ki naj bi služila kot vzor za vsa bodoča pokolenja vsem Srbom, Hrvatom in Slovencem. S pieteto se je spomnil pok. dr. Janeza Ev. Kreka in ostalih mrtvih in živih sodelavcev PZ.

Nato je gospod načelnik razstavnega oddelka dr. Pirc prosil navzoče, naj si izvolijo z njim ogledati razstavo. Vodil je udeležence od oddelka do oddelka in nadvse zanimivo tolmačil posamezne razstavljene predmete. Visoki gostje so si z velikim zanimanjem ogledovali vse stvari in na koncu se je gospod prosvetni minister toplo zahvalil gospodu dr. Pircu za vodstvo in je dejal, *da je zelo presenečen in da ni pričakoval videti kaj tako sijajnega, kot je videl.*

Zdař Bůh, bratje Čehi

Desettisoči Slovencev so pozdravili 3 tisoč čeških Orlic in Orlov

Ljubljana, 26. junija.

Mnogi, ki so danes bili navzoči pri sijajnem, da skoraj kraljevskem sprejemu češkoslovaških Orlov v Ljubljani, so presunjeni napol velike radosti, napol prav tako velike ginjenosti, vzklikali: »To je treba doživeti, tega ni mogoče popisati! Nemogoče bo dopovedati drugim, ki niso imeli te sreče, da bi bili zraven, kaj se je v naših srcih godilo, ko smo prekipevali navdušenja in kako srečni smo bili vsi, mi in Čehi, da smo doživeli te nepozabne ure!« Te besede bi zadoščale za kratko označbo vsega sijajnega razpoloženja in zmagoslavnega pohoda češkoslovaškega Orla v Ljubljano in pa še več: s sprejemom češkoslovaškega Orla je prvič v večji skupini nastopila v Ljubljani tudi skupina slovenskih fantov v krojih,

Češke Orle pozdravljajo ob prihodu posebnih vlakov.

slovenskih dekliet in mladenk. Sicer smo že videli v Ljubljani ob nekaterih prilikah naše fante in dekleta v večjih formacijah, toda v tako mogočnem nastopu še ne, odkar so naše mladinske organizacije obnovljene. Obisk Orlov iz bratske republike je dal našim fantom povod, da pokažejo, kaj so in koliko zmorejo — v Ljubljani sami! In navdušenje množic — s katerim bi se dal primerjati le zmagoslavni nastop množic na evharističnem kongresu — to je prekosilo sleherno pričakovanje, čeprav je današnja nedelja bila prav za prav šele uvod v glavne svečanosti. Sijajno se je izkazala danes Ljubljana in njeno prebivalstvo, pokazala je z neovrgljivimi dokazi svojih simpatij, da je njeno srce na strani slovenske katoliške mladine in njenih bratskih češkoslovaških Orlov.

Pozdrav na Pragerskem

Maribor, 26. junija.

Prihod posebnih vlakov s češkoslovaškimi Orli in udeleženci ljubljanskih mladinskih slavnosti je bil najavljen na Štajerskem v zelo zgodnjih jutranjih urah. Kljub temu pa se je pripravljalo mlado in staro vzdolž vse železniške proge na slovesen sprejem. Posebno so se pripravljali Ormožani in Ptujčani, glavni sprejem in pozdrav pa naj bi bil na Pragerskem. Žal pa se ni zvedelo poprej za izpremembo voznega reda. Vlaki so prispeli skoraj s triurno zamudo, tako da so se v Ormožu in v Ptuju, kjer se je zbralo za napovedano uro povsod ogromno ljudi, množice zopet razšle, kljub temu pa je prispelo potem še po več sto ljudi k sprejemu in pozdravu. Vlaki so se v Ormožu in Ptuju ustavili le za nekaj minut.

Prvi oficielni pozdrav bratskih gostov v naši domovini je bil danes na Pragerskem. Tudi tu bi bil pozdrav izpadel mnogo impozantnejše, ako bi bili vlaki prispeli po prvotno napovedanem načrtu. Namesto ob 5.20 pa je pripeljal prvi vlak šele ob 8. Na kolodvoru so bili okrajni glavar okraja Maribor desni breg Eiletz, mariborski podžupan Žebot, za podzvezo FO v Mariboru pa dr. Veraj in Kotnik. Na kolodvoru je bila tudi železničarska godba s Pragerskega in veliko ljudi. Oba prva vlaka sta se ustavila na postaji le za nekaj minut, toliko da je bilo časa za stisk rok, za nekaj pesmi in že sta vozila zopet naprej. Zadnji vlak pa je imel daljši postanek. Gostje so izstopili, dobili so na postaji zajtrk, v kratkih jedrnatih besedah so jih izrekli pozdrave v imenu oblasti okrajni glavar Eiletz, v menu mariborskega mesta podžupan Žebot, za podzvezo FO Kotnik, dalje župan s Pragerskega in član odseka s Polskave. Dekleta so goste okitila z rožami, godba je igrala narodne koračnice, domačini in gostje pa so zapeli »Hej Slovani«. Upravičeno so vzbujali gostje pozornost s svojimi krasnimi narodnimi nošami. Vlak bi bil moral ostati v Pragerskem nad 1 uro po voznem redu, na prošnjo gostov pa so Mariborčani intervenirali, da je odpeljal že po 20 minutnem postanku.

Sprejem v Celju

Celje, dne 26. junija.

Tako kot smo Celjani sprejeli češkoslovaške Orle in Orlice, se sprejema le brate enih misli in enega duha, tako se sprejema le zastopnike bratskega češkoslovaškega naroda. Celjski Fantovski odsek in Dekliški krožek sta nestrpno čakala poročila, kdaj se bodo pripeljali v Celje naši slovanski bratje. Danes okoli 8. zjutraj se je zbrala na peronu celjskega kolodvora velika množica, ki je nestrpno čakala prihoda vlakov. Peron je bil okrašen s cvetjem, državnimi in narodnimi zastavicami, raz hiš pa so plapolale državne trobojnice. Ob 8.43 je vozil skozi Celje prvi vlak češkoslovaških Orlov in Orlic. Skozi postajo je zelo počasi vozil, množica pa je viharno in navdušeno vzklikala slovanskim bratom. Nadvse impozanten je bil sprejem bratov in sester, ki so se pripeljali z drugim in tretjim vlakom. Val navdušenja je prevzel množico, ko je obstal vlak in so izstopili nekateri bratje iz vozov. Vzklikanja in pozdravljanja ni bilo konec, dokler ni prevladala češka in jugoslovanska himna. Četa članov Fantovskega odseka in četa članic Dekliškega krožka v krojih je stala mirno. Članice Gospejnega društva, članice ter mladenke Dekliškega krožka so pripele bratom in sestram nad 560 šopkov z rdečimi nagelji, člani in mladci pa so obsipali goste s cvetjem in zelenjem. Val navdušenja je prekinil pozdravni govor predsednika mestne občine g. A. Mihelčiča, ki je pozdravil slovanske brate v imenu mesta Celja. Pri sprejemu je bilo tudi več odličnih gospodov in zastopnikov uradov in korporacij.

Nato je spregovoril predsednik celjske Podzveze fantovskih odsekov g. prof. Bitenc: Dovolite, da Vas v imenu celjske podzveze Zveze fantovskih odsekov prav prisrčno pozdravim. Precej let je minulo od tedaj, ko ste bili zadnjič med nami. Tudi je že minulo skoraj desetletje, odkar so bili zastopniki našega bivšega Orla pri Vas na obisku. Do letos niste imeli prilike in možnosti vrniti ta obisk. Niste temu krivi Vi, tudi mi nismo tega krivi, krivi so drugi. Imel je naš narod med tem hude čase.

Pa, hvala Bogu, vse mine in minuli so tudi ti hudi časi, čim pa je slovenski narod zopet zadihal v svobodi, je nastopila na plan takoj z vso silo tudi slovenska katoliška mladina. Po dobrem letu dela prireja že mladinski mednarodni tabor. Izredno smo veseli, da je med gosti največja skupina vprav Vaša, skupina češkoslovaškega Orla. Gotovo ni to zgolj slučaj. Ne! To so stara prijateljstva, ki so svoj čas vezala Vašega in našega Orla. Naj bi dnevi našega mednarodnega mladinskega tabora v Ljubljani te vezi in prijateljstva med Vami in nami še poživili in ojačili. Časi so težki, in naloge katoliške mladine, katoliških mladinskih organizacij so velike. Naj bi vse katoliške mladinske organizacije proti organiziranemu brezboštvu in komunizmu, zlasti pa po vzgoji novega boljšega človeka, nastopale skupno. Zlasti pa se naj bi pri tem stremljenju za tem ciljem strnile v enotno fronto slovanske katoliške organizacije. Naj bodo zato dnevi mladinskega mednarodnega tabora v Ljubljani med Vami in nami zveza večnega prijateljstva. S to željo Vas še enkrat na tleh slavnega starodavnega Celja prav iskreno pozdravljam in Vam kličem: »Zdar Buh«.

Govor g. prof. Bitenca je bil večkrat prekinjen z velikimi ovacijami. Godba je zaigrala orlovsko himno, ki so jo peli vsi, tudi češki Orli in Orlice.

V imenu češkoslovaških Orlov se je zahvalil starosta in vodja izletnikov na tem vlaku ter v izbranih in krepkih besedah poudarjal slovansko edinost. Nato so članice in člani pogostili goste z zajutrkom in prigrizkom. Po polurnem bratskem razgovoru in že res domači slovanski družabnosti, petju in vzklikanju naši državi ter pokrovitelju mladinskega tabora Nj. Vel. kralju Petru II., je bilo dano znamenje za odhod. Godba je zaigrala, množica pa je vzklikala in mahala z robci. Čes deset minut je privozil tretji vlak, ki bi moral voziti skozi Celje. Ko je množica zagledala vlak, je viharno vzklikala, da je vlak obstal. Goste sta ponovno pozdravila mestni župan g. A. Mihelčič in prof. Bitenc, za češke Orle pa se je zahvalil starosta g. Polak iz Brynyclovi. Žal le, da je moral vlak tako hitro odpeljati.

Sprejem bratskih češkoslovaških Orlov in Orlic v Celju nam bo ostal trajno v najlepšem spominu!

Ljubljana v slavnostni obleki

Ponosno so v soboto zavihrale na gradu, na nebotičniku in na Jugoslovanski tiskarni velike tribarvnice, to je na poslopjih, ki so najvišja v Ljubljani. To je bil začetek in takoj so številna poslopja sledila zgledu. Že opoldne je imela najmanj polovica ljubljanskih hiš zastave. V soboto so vneti sotrudniki prelepo okrasili glavni kolodvor, na katerega notranjem pročelju vihra veliko število malih zastav ter ga krase težke kite cvetja. Seveda je tudi na vrhu poslopja in na sprednjem pročelju zavihrala zastava. Male zastave na glavnem kolodvoru so bile vseh narodnosti, ki se udeležujejo mednarodnega tabora.

Število zastav se je davi še povečalo in ko so se davi pričele zgrinjati velike množice mladine v naše mesto, so izobesile zastave zopet mnoge hiše, tako, da so tiste, ki zastav nimajo, postale — izjeme. Lepo je okrašena na primer palača mestne hranilnice, kjer vihra sredi naših zastav velika češkoslovaška tribarvnica. Na prsih neštetih so se pojavili taborni znaki, ki že prevladujejo v mestu ter je le malo ljudi brez teh znakov. Z vseh oči pa sije radost.

Bog je bil naklonjen bratom Čehom: za Ljubljano jim je naklonil najlepše vreme, kar si ga je mogoče misliti, tako, da je njihov sprejem potekel v najlepšem soncu in vedrini. Niso pa bili Čehom naklonjeni človeški vplivi: na Madjarskem so se vlaki zakasnili za tri ure, tako, da je prvi vlak dospel v Ljubljano namesto davi ob 8, šele ob 11 dopoldne. Vendar pa je bila množica po »Slovencu« še o pravem času obveščena ter je danes napolnila ves prostor pred glavnim kolodvorom, medtem, ko je bil peron rezerviran za odličnike, predstavnike, za častno četo, godbo, številne časnikarje in reditelje.

Na kolodvoru so bili zbrani: zastopnik banske uprave in zadržanega g. bana banski referent g. Wagner, mestni župan dr. Adlešič, češkoslovaški konzul g. Minowsky in francoski g. Remerand, predsednik Zveze fantovskih odsekov dr. Žitko in predsednik tabora g. Hvale, predsednica VDK gdč. Pogačnikova, predsednik JC-lige dr. Egon Stare z odbornikom dr. Murkom, predsednik češke Obci v Ljubljani g. Ryška ter drugi reprezentanti. Navzoč je bil tudi g. František Leiner, poslevodeči podpredsednik češkoslovaškega Orla (predsednik je minister dr. Šramek). G. Leiner je prišel v Ljubljano že davi ob pol 2 ter so ga na kolodvoru sprejeli in pozdravili zastopniki naših društev. Pri sprejemu je sodelovala častna četa slovenskih fantov, 60 po številu, ki jih je vodil g. Peršuh, ter godba »Sloge«.

Zmagoslaven vhod v Ljubljano

Nestrpno pričakovani prvi vlak je privozil ob 11 dopoldne. Vihar pozdravov mu je šel s perona nasproti in kakor v odmev se je odzvalo enako viharno odzdravljanje z bližajočega se vlaka. Z vseh oken vlaka so češki Orli in Orlice vihteli zastavice in robce v pozdrav in ves peron se je tresil krepkih klicev: »Bog živi! Zdar Bůh! Živeli!« Ko se je vlak ustavil, so bili bratski gostje obsuti s cvetlicami. Godba pa je zaigrala najprej koračnico, nato pa državni himni »Kde domov muj« in »Bože pravde«. Bila je to župa Brno, ki je prinesla prinesla s seboj tudi številne društvene prapore, med temi značilni ogromni prapor Brno-Husovice in župni prapor. Ko so se Čehi med ovacijami in pozdravi podali na Masarykovo cesto, jim je tam zaoril nasproti en sam viharen klic »Bog živi«, ki ga je v navdušenju zaklicala tisočglava množica deklet, fantov in drugega občinstva. Nato pa se je razvnel ogenj medsebojnega objemanja, obsipanja s cvetlicami, nepretrganega vzklikanja, petja skupne himne »Hej Slovani«, pozdravljanja in vzhičenja. Ta prvi trenutek, ko se je naša mladina po dolgih letih zopet v tako velikem številu srečala s češko v eni sami mogočni manifestaciji, je bil pretresljivo veličasten. Češki Orli in Orlice so se postavili v pravilne vrste, da tam počakajo še svojih rojakov, ki pridejo z naslednjima vlakoma. Toda niti sedaj ni hotelo biti pozdravljanja in navdušenja konca ne kraja. Pred kolodvorom je stala skupina kakih 600 fantov v krojih in skupina 200 deklet in mladenk v krojih ter kakor zid gosta množica ljudstva, ki je tvorila nedogleden špalir.

Prizor na peronu in pred kolodvorom se je še dvakrat ponovil, ko sta namreč prišla še posebni brzovlak iz Přeřova, kjer je sedež osrednje moravske orlovske župe, in pa župa iz Prage. Češki vlaki so obstojali vsi trije iz dolgih vrst Pulmanovih voz, po napisih pa je bilo sklepati, da je to potovanje organizirala znana češka potovalna agencija Čedok v sporazumu z Orlom.

Okoli pol dvanajstih se je izpred kolodvora pričel pomikati ogromen sprevod čeških Orlov in Orlic ter slovenskih fantov in deklet, sprevod, ki je bil deležen triumfalnega zmagoslavja in besnečega navdušenja, kakršnega v tej veličini Ljubljana še ni videla.

Medtem, ko se je sprevod že pomikal med nabito polnimi ulicami po Masarykovi in Miklošičevi cesti, je bil pred glavnim kolodvorom oficielni del sprejema, kjer so se pozdravili predstavniki in zastopniki.

Vse govore je prenašala radijska postaja, tako da so mogli toplim besedam slediti vsi slovenski naročniki radija, enako pa tudi drugi na Češkem in po vsem svetu. Pred kolodvorom je bil montiran tudi zvočnik, ki je prenašal govore.

Pozdrav predsednika ZFO dr. Žitka

Dragi bratje in sestre! Pozdravljam vas z vso bratsko ljubeznijo in iskrenostjo v imenu ZFO in v imenu vsega njenega članstva.

Moram povedati odkrito: Ko smo se odločili, da že po dveh letih novega dela organiziramo v Ljubljani mednarodni mladinski tabor, smo od vaega početka računali na vašo izdatno bratsko pomoč. Nismo se zmotili. Z veliko vnemo ste se začeli pripravljati na naš tabor ter ste s svoje strani storili vse, da bi naš tabor imel čim večji in mogočnejši uspeh. Naše članstvo je ves čas z navdušenjem sledilo poročilom, kako se vrste češkoslovaških Orlov pripravljajo na pohod v Ljubljano. Kljub težavam in oviram ste prišli v številu, kakor ne bi nikoli pričakovali.

Zopet je potrjeno, da smo si res pravi bratje; kakor se je to zgodilo vedno, ko smo imeli priliko nastopiti skupaj; že pred vojno, po osvoboditvi pa zlasti v Mariboru, v Brnu, v Pragi, zdaj v Ljubljani in prihodnje leto zopet v Pragi.

Bratje smo si po krvi, ki hočejo, da vladajo med slovanskimi narodi bratska ljubezen in bratska vzajemnost.

Bratje smo si po načelih; Bog in domovina je vaše in je naše vodilno načelo; vemo, da je samo v tem geslu zajamčen napredek, zajamčena bodočnost naših narodov.

Bratje smo si po delu; z duhovno vzgojo, z izobrazbo in telesno vzgojo hočemo vzgojiti močan rod, ki bo neomajno zvest svojim načelom, ki bo neomajno zvest Bogu in domovini.

Naj nas mednarodni mladinski tabor v Ljubljani potrdi v naši bratski ljubezni, v naših načelih in v našem delu in naj nam da za to novih pobud.

S to željo vam, predragi bratje in sestre iz češkoslovaške republike, vsem skupaj kličem iz vsega srca: Zdař Buh! Živela češkoslovaška republika!

Pozdrav župana dr. Adlešiča

Dragi bratje češkoslovaški Orli!

Prvič vas je pozdravila Ljubljana kot provincialno mesto leta 1913. Danes vas pozdravlja Ljubljana kot tretja prestolnica naše velike in močne domovine, kraljevine Jugoslavije.

Tudi vi prihajate iz svobodne češkoslovaške republike, katero danes spoštuje in občuduje ves svet. Zato vas tem bolj prisrčno pozdravljam kot svobodne brate.

Nismo vezani le z besedo in krvjo, marveč tudi z duhom, istim stremljenjem, istimi ideali, duhom borbenosti, duhom zmag.

Bodite naši, kot smo mi vsi vaši. Bodite pri nas v Ljubljani, kot bi bili na svojem domu. Ko se vrnete domov, povejte svojim dragim v domovini, da v beli Ljubljani bijejo najzvestejša srca za vaš narod in domovino.

Prisrčno dobrodošli!

V imenu Vodstva dekliških krožkov je spregovorila gdč. *Mihaela Lenčetova*. Izrekla je iskrene pozdrave češkim Orlom in Orlicam.

Nato je govoril *dr. Egon Stare*, ki je pozdravil došle Orle in Orlice v imenu Jugoslovansko-češkoslovaške lige, in sicer v slovenskem in češkem jeziku.

V imenu Češke obci v Ljubljani je pozdravil svoje rojake s toplim nagovorom predsednik gosp. *dr. Ryška*.

Zahvala Čehov

Ognjevit in prisrčen govor je imel nato v imenu došlih češkoslovaških Orlov g. *František Leiner*, poslevodeči podpredsednik češkoslovaškega Orla. Spominjal se je starih zvez med nekdanjim slovenskim in češkim Orlom. Spominjal se je predvojnih in povojnih obiskov slovenskih Orlov na vseorlovskih zletih v Pragi in Brnu, nato pa zopet veličastnega orlovskega slavja leta 1920 v Mariboru, ki so se ga udeležili tudi Čehi. Opisal je tudi veliko žalost, ki so jo češkoslovaški Orli občutili, ko je zamrlo delo slovenske katoliške mladine, toda češki Orli so vedeli, da bo treba počakati in da bo pravica zmagala ter da bo slovenska katoliška mladina zopet vstala iz prisilnega mrtvila. To vstajenje naše slovenske katoliške mladine vidimo spet sedaj na tej krasni prireditvi v Ljubljani in zopet imamo priliko, da pred Bogom obljubimo, da za nobeno ceno ne bomo izdali svojega zaprisežnega prijateljstva in bratstva. Srca obojnih se ujemajo v eni ljubezni in z novo silo se potrjuje naše medsebojno prijateljstvo in naša zvestoba.

Končno je sporočil zahvalo vseh, ki so prišli, za lepe pozdrave in za vsa zagotovila o bratstvu, ki so bila spregovorjena, ter je sporočil pozdrave vsega češkoslovaškega Orla. Bog živi ozko povezanost Čehov z Jugoslovani! Bog živi slovenski narod!

Veličasten sprevod

Ob pol 12. se je pričel razvijati veličasten sprevod po glavnih ulicah Ljubljane. Takega sprevoda Ljubljana še ni videla, da bi korakalo tako ogromno število katoliških telovadcev v tako vzorni disciplini in da bi jih desettisočglava množica tako navdušeno pozdravljala. Masarykova cesta, Miklošičeva cesta, Marijin trg so bile nabito polne gostega špalirja občinstva, ki je zasedlo sleherni kotiček na hodnikih ter ves čas navdušeno vzklikalo. V sprevodu so češki Orli deloma v češčini, deloma v slovenščini in srbohrvaščini vzklikali kralju Petru- knezu Pavlu, kraljevini Jugoslaviji, slovenskim fantom in dekletom in slovenskemu narodu. Slovenci v špalirju in sprevodu pa so vzklikali predsedniku češke republike dr. Benešu, češkoslovaški republiki, češkim Orlom, češkoslovenski vzajemnosti in katoliški mladini. Kakor bučeče morje se je valil val aplavzov in vzklikov povsod, koder se je pomikal sprevod. Na čelu sprevoda so nesli zastavo češkega Orla iz Brna, nato pa 50 društvenih orlovskih praporov iz Češkoslovaške. V sprevodu je šlo tudi več češkoslovaških duhovnih voditeljev Orlov, sledile pa so mogočne kolone Orlov v civilnih krojih in v čepicah, podobnih vojaškim čepicam, nato pa zopet kolone mladih telovadcev v zelo praktičnih dresih, to je v baskovskih čepicah, modrih majah, sivih hlačah in belih platnenih čevljih. Ti dresi so občinstvu zelo ugajali in so vsi občudovali krepke mišičaste postave mladih čeških Orlov. Zopet so se vrstile skupine prekrasnih čeških narodnih noš, tako moških kakor deklet in žena, in zopet nove skupine deklet v ljubkih orlovskih dresih in v slavnostnih ženskih orlovskih krojih. Strumno in z živahnimi klici so ves sprevod pozdravljale pred glavnim kolodvorom čete naših mladenk, deklet in fantov v krojih ter naše narodne noše, ki so se kar pomešale med češke. Na sprevod se je vsul pravi dež cvetja. Vsa prostrana Masarykova cesta je kar bučala samega vzklikanja in navdušenja ter mahanja z robci, zastavicami in rokami. Posebna skupina čeških Orlov je nesla okoli 20 čeških in jugoslovanskih zastav. V sprevodu so šli dalje v posebni skupini gg. konzul Minovski, Leiner, dr. Žitko, načelnik češkega Orla Jelinek, Hvale, predsednik Češke obci Ryška, predsednik JC lige dr. Stare, češkoslovaški časnikarji ter drugi odborniki. Skupno je korakalo v sprevodu 1500 češkoslovaških Orlov v krojih, od teh dve tretjine moških, druge so bile Orlice in mladenke, ter okoli 1500 češkoslovaških Orlov in Orlic v civilu ter njihovih prijateljev. Tako mogočnega nastopa češkoslovaških Orlov v Ljubljani še nismo videli. V sprevodu je korakala tudi fanfara češkega Orla, ki je igrala koračnice. Posamezne skupine Orlov in Orlic pa so pele češko orlovsko himno ter razne koračnice. Sprevod so zaključili slovenski fantje, ki se jih je udeležilo kakšnih 600 v krojih ter kakšnih 300 slovenskih deklet v krojih. Pred sprevodom je korakala godba »Sloge«, ki je prav tako igrala koračnice in himne.

Krasen je bil pogled na posamezne ceste, ko se je raz visokih poslopij vsul na sprevod pravi dež nageljev, rož in drugega cvetja. Skoraj na vseh poslopjih so bila okna polna mož in žena, ki so živahno pozdravljali v mesto korakajoče Čehe ter obsipali udeležence s cvetjem. Enako je bil ves špalir kakor en sam ogenj, ki je s plamenom prave ljubezni in navdušenja pozdravljal Orle in Orlice, naše fante in dekleta. Po vsej poti od kolodvora pa do uršulinske cerkve so odmevali klici: »Bog živi! Zdař Buh!«, tako iz nepretrganega gostega špalirja, raz oken in iz sprevoda samega. Bratom Čehom so se kar iskrile oči, ko so videli toliko iskrenega navdušenja. Posebno pa je treba poudariti veliko udeležbo mladine v špalirju, ki je neutrudljivo ves čas vzklikala Čehom. Čehi so si osvojili simpatije, da, srce Ljubljane in vsega slovenskega naroda.

Strumno korakajoč so se Čehi po Kongresnem trgu, kjer so se zopet ponovile enako mogočne ovacije, kakor na Masarykovi in Miklošičevi cesti, podali v uršulinsko cerkev. Tam se je že pričela sv. služba božja, ker Čehi med potjo niso imeli prilike, da bi se je udeležili. Cerkev so Čehi napolnili do kraja. Krasno je bilo njihovo petje pri sv. maši. Po službi božji so se Čehi ravno tako disciplinirano in strumno, kakor so prej korakali v sprevodu, razšli pod vodstvom domačinov vsak v svoj zavod oziroma poslopje, ki jim je bilo določeno za stanovanje.

Sprejem čeških Orlov v Ljubljani je bila najbolj prepričevalna manifestacija slovensko-češkega bratstva in češkoslovaško-jugoslovanske skupnosti, kar jih je Slovenija kdaj po vojni doživela. Ti ognjeviti, ti iskreni, iz srca prihajajoči pozdravi in vzkliki, ki so si jih med seboj izmenjali katoliški Čehi in katoliški Slovenci, so več kot prepričevalen dokaz, da kri ni voda in da veji skupne vere, sorodstva jezika in narodnosti drže danes še bolj kakor kdajkoli prej v zgodovini.

Lep sprejem zbora „Moravan“

S prvim brzovlakom, s katerim je prišla orlovska župa iz Brna, je dospel v Ljubljano tudi akademski pevski zbo »Moravan« iz Brna, ki je eden najboljših v Češkoslovaški. Ta zbor so sprejeli člani našega Akademskega pevskega zbora in glasbenega društva »Ljubljane«. V imenu obeh društev je izrekel pozdrave dr. Skaberne. Akademski pevski zbor »Moravan« je že nocoj nastopil s svojim velikim koncertom.

Spored mladinskega tabora

Gremo k naslednjim prireditvam:

Ponedeljek, 27. junija:

Od 9 do 12: a) mednarodne telovadne tekme posameznikov za prvenstvo v dvanajsteroboju (lahkoatletski del in plezanje);

b) mednarodne tekme v lahki atletiki.

Od 7 do 12: a) tekme v odbojki (člani in mladci);

b) tekme v odbojki (članice in mladenke).

15—19: a) mednarodne tekme v lahki atletiki;
b) slovanske tekme članov v višjem oddelku;
c) tekme mladcev za prvenstvo posameznika v telovadnem deseteroboju;
č) slovanske tekme članic za prvenstvo posameznic;
d) tekme v odbojki (člani in mladci);
e) tekme v odbojki (članice in mladenke);
f) tekme inozemskih društev po njihovem narodnem programu.

20—22: Mednarodna akademija v Unionu.

Torek, 28. junija, dopoldne:

9—12: a) mednarodne tekme v lahki atletiki;
7—13: b) slovanske tekme članov v nižjem in srednjem oddelku;
c) tekme vrst mladcev;
č) slovanske tekme vrst članic;
d) tekme vrst mladenk;
e) odbojka Češkoslovaška : Jugoslavija (reprezentanca);

8—12: Zborovanje prosvetnih delavcev ZFO v Unionu.

9: Blagoslovitev zastave VDK v kapeli Marijanišča na Poljanski cesti, nato do 12 zborovanje prosvetnih delavk.

Vidov dan

Vidov dan, dne 28. junija, se praznuje vsako leto kot spominski dan preminulih borcev za vero in domovino s slovesno službo božjo.

V tukajšnji stolnici se bo daroval slovesni rekviem 28. t. m. ob 10 dopoldne.

Dr. Stojadinović oznanja nov razmah naše telesne vzgoje

Graditev velikih stadionov, vežbališč, plavališč...

Belgrad, 26. junija. AA. Na pobudo predsednika vlade dr. Stojadinoviča je bila sklicana konferenca vseh jugoslovanskih športnih organizacij v prostorih Jugoslovanske nogometne zveze v Belgradu. Konferenca je bila danes ob 11. dopoldne.

Govor predsednika vlade

Predsednik Jugoslovanske nogometne zveze dr. Mihajlo *Andrejević* je izrazil hvaležnost predsedniku vlade dr. *Stojadinoviču* in ministru za telesno vzgojo dr. *Vekoslavu Miletiču* za izkazano čast. Zatem je spregovoril ministrski predsednik dr. Milan *Stojadinović*, ki je med drugim posebno poudaril tole:

Kraljevska vlada želi pomagati, da bi se dvignil naš narod, vsi njegovi sloji v vseh krajih naše države. Pred tremi leti smo preživljali težko gospodarsko krizo. Zaradi tega se je morala vlada posvetiti v prvi vrsti gospodarskim vprašanjem. Cena kmetijskim pridelkom, neznosna bremena kmetijskih kmečkih dolgov, velik pritisk davčnih bremen, to so bili problemi, s katerimi se je morala vlada v prvi vrsti baviti, držeč se načela »primum vivere«. V zadnjih treh letih smo te razne gospodarske probleme srečno rešili. Danes so cene kmetijskim pridelkom dvakrat višje, kakor so bile tedaj. Dolgovi so se zmanjšali za polovico, davčno breme pa je znosno. Po končani tej prvi etapi gospodarskega razmaha *je danes prišel čas, da obrnemo svojo pozornost na druga vprašanja, predvsem na vprašanja, kako bi dvignili duhovno in telesno kulturo našega naroda. S telesno vzgojo smo dosti zaostali za drugimi narodi.* Film o berlinski olimpijadi, ki ga prav te dni predvajajo v Belgradu, najbolje dokazuje, koliko dela nas še čaka, da bomo dosegli druge narode na športnem polju. Temu vprašanju telesne vzgoje našega ljudstva moramo posvetiti posebno pozornost zlasti pri mladini, od katere zavisi bodočnost in moč našega naroda.

V dobi nacionalizma, za katerega manifestirajo danes povsod okoli nas ter po vsem svetu, vidimo pri gotovem delu naše mladine, posebno akademske, navdušenje za internacionalizem. Za svoje delo iščemo primerov drugod, zanemarjamo pa naše narodne junake, ki so ustvarili našo državo. Razloge za ta pojav moramo iskati na raznih straneh. Zdi se, da je eden teh razlogov tudi nezadosten telesni razvoj tega dela naše mladine. Znano je, da more biti zdrav duh samo v zdravem telesu. Zato moramo ta zdravi duh krepiti s telesno vzgojo v naši mladini.

Da dosežemo ta veliki cilj, se mi zdi, da je v prvi vrsti treba ustanoviti *visoko šolo za telesno vzgojo, ki bi imela namen pripraviti učitelje za razne vrste sporta.* Ne smemo več dovoliti, da bi se naši učitelji morali šolati v tujini. Jugoslovansko mladino morajo vzgajati jugoslovanski učitelji, ki so se usposobili v jugoslovanskih šolah in so prepojeni z nacionalnim duhom. Poleg takšne šole je važno *zgraditi tudi olimpijski stadion* brez ozira na to, ali bomo imeli pri nas olimpijado ali ne, poleg tega pa je treba postaviti tudi vojaški sokolski stadion.

Poleg stadionov in visoke šole za telesno vzgojo preostaja tu tudi *vprašanje taks za športne prireditve. Te takse danes predstavljajo močno oviro za nadaljnji razvoj športa pri nas. Naša finančna politika ne sme iti za tem, da bi s športnimi prireditvami pridobivala večje dohodke za državno blagajno. Dohodki državne blagajne se ne smejo povečati z zvišanjem taks na športne prireditve, pač pa morajo postati večji zaradi večjega števila mladih, krepkih in zdravih športnikov.*

Predsednik vlade dr. Stojadinović je na koncu svojega govora zaprosil navzoče predstavnike raznih športnih panog iz vseh krajev države, da izrazijo svoje želje in misli, kako bi se izdelal ob skupnem sodelovanju športnikov in ministrstva za telesno vzgojo ljudstva načrt za bodoči razvoj športa v Jugoslaviji. Ideal vseh nas — je končal predsednik vlade — mora biti velika in zdrava Jugoslavija.

Govor ministrskega predsednika dr. Milana Stojadinoviča so vsi navzoči poslušali z največjo pazljivostjo ter ga često prekinjali z viharnim vzklikanjem in odobravanjem.

Govor ministra dr. Miletića

Za predsednikom vlade je imel govor tudi minister za telesno vzgojo ljudstva dr. Vjekoslav *Miletić*, ki je med drugim dejal:

V letošnjem poletnem načrtu so predvideni tudi strokovni tečaji za alpinistiko in za pouk v veslanju. 15. septembra letos se bo začel v Belgradu prvi enoletni tečaj za učitelje telovadbe in športa. Naša bodoča naloga bo, da tudi univerzitetni mladini omogočimo, da se bo lahko bavila z *nogometom, z lahko atletiko, plavanjem, veslanjem* in drugimi športnimi panogami. Hiba našega športa in pravi vzrok neuspeha leži ravno v tem, ker se s posameznimi športnimi panogami bavi samo neznaten odstotek ljudi. Mi vemo, da so n. pr. Nemci dosegli olimpijsko prvenstvo leta 1936 zaradi tega, ker imajo sedem milijonov organiziranih športnikov. Nemško prosvetno ministrstvo je na vseh univerzah ustanovilo stolice za šport in gimnastiko ter dijaki ne morejo polagati izpitov, če se niso vsaj dve leti bavili s športom. Na srednjih šolah je vpeljan tedenski peturni pouk o telesni vzgoji. Zaradi tega je telesna vzgoja v totalitarnih državah sestavni del strankinega mladinskega programa. Vsak dober Jugoslovan mora iskreno pozdraviti idejo zgraditve lepega in reprezentativnega športnega stadiona v Belgradu. Danes mi samo želimo, da bi posamezne občine zgradile za svoje prebivalstvo igrišča, plavalne bazene in telovadišča. *Jutri bomo morali misliti že na zakon, s katerim bodo občine obvezane, da v doglednem času ukrenejo vse, kar je potrebno za telesno vzgojo mladine. Če zdaj za takšne namene nimamo dovolj sredstev,* moramo pri mestnih načrtih in proračunih gledati tudi na športne potrebe in preskrbeti zemljišča za igrišča, plavalne bazene itd.

Po zaslugi predsednika vlade dr. Stojadinoviča, ki je dal to pobudo, bodo ta vprašanja, ki se tičejo naše prestolnice, rešena v najkrajšem času. *Reprezentativen olimpijski stadion, za katerega je po mnenju strokovnjakov najugodnejši prostor v spodnjem delu mesta pod Kalemegdanom, ni potreben samo Belgradu, temveč tudi naši narodni skupnosti.* Po mišljenju prof. Marha je najugodnejši prostor za zgraditev vojaškega sokolskega stadiona na Banjici, kjer imamo že zdaj velike manifestacije naše vojske. Naša prestolnica brez dvoma potrebuje tudi plavalni bazen, ki bo dovolj velik za olimpijske prireditve. *Najbolje nam to potrjuje primer Ljubljane. Dokler Ljubljana ni zgradila plavalnega bazena v središču mesta, se ljubljanski plavači sploh niso mogli pojaviti pri tekmah za državno prvenstvo. Po zgraditvi bazena v Ljubljani so vstopili ljubljanski plavači v državno reprezentanco in dosegli znane rekorde.* Na koncu želim priskočiti na pomoč prizadevanju športnikov, da se znižajo takse na športne prireditve.

Za ministrom Miletičem je govorilo še nekaj govornikov.

Francoski predlogi v Varšavi

Koc - razočaran zapušča politiko

Varšava, 26. junija TG. **Poljska vlada je imela zelo važne posvete s poljskim veleposlanikom v Moskvi Grydovskim in z veleposlanikom v Parizu Lukaczievicem. Slednji je prinesel s seboj iz Pariza stvarne predloge francoske vlade za ureditev bodočih odnosov med obema državama. Francoska vlada predlaga med drugim, na kakšen način naj se odstrani sedanja napetost med Poljsko in Češkoslovško in kako naj se organizira sodelovanje med Francijo in Poljsko ter Francijo in Češkoslovaško (obe državi sta namreč vojaški zaveznici Francije), v primeru, da bi bila Češkoslovaška napadena od Nemčije. Polkovnik Beck je sprejel tudi angleškega, francoskega in italijanskega veleposlanika. Na seji vlade je bilo sklenjeno, da odpotuje šef generalnega štaba general Stachiewicz na uradni obisk v Estonijo, Letonsko in Finsko.**

Polkovnik Koc, ustanovitelj in prvi predstavnik tabora nacionalne unije, je sklenil, da se umakne iz političnega življenja. Danes je Koc podal ostavko na položaj šefa legionarske unije, organizacije bivših bojevnikov, ki igra v notranjem življenju Poljske važno vlogo. Za predsednika te unije je izvoljen prometni minister Urlich. Izbrali so ga ob navzočnosti maršala Rydz-Smiglyja, ki je v svojem govoru ob tej priliki izjavil, da je polkovnik Koc poklican, da zasede drug položaj, ni pa točno označil, kakšno je to njegovo novo mesto.

Navodila za udeležence tabora

Posebni vlaki v Ljubljano

Shranite objavo posebnih vlakov! Kupite vozne karte vsaj en dan prej, da ne bo pred odhodom vlaka navala na potniško blagajno. Ne pozabite na legitimacije in taborne knjižice zaradi znižane vozne cene! Potujte s posebnimi vlaki, na rednih vlakih že ob navadnih dneh ni prostora. Vozne karte naj v Ljubljani nihče ne odda, ker velja s potrdilom o udeležbi na taboru za brezplačno vožnjo pri povratku.

V torek, 28. junija zjutraj:

1. **Jesenice—Ljubljana** za udeležence od Jesenic do Sv. Jošta **odhod iz Jesenic ob 6.25.** (Udeleženci iz bohinjske in gornjesavske doline se peljejo do Jesenic s prvim jutranjim vlakom).

2. **Kranj—Ljubljana** za udeležence od Kranja do Št. Vida—Vižmarje **odhod iz Kranja ob 8.40.** (Udeleženci iz tržiške proge potujejo do Kranja s prvim jutranjim vlakom).

3. **Novo mesto—Ljubljana** za celo progo do Ljubljane, **odhod iz Novega mesta ob 7.05.** Udeleženci iz Bele Krajine, šentjanške in kočevske proge s prvim jutranjim vlakom.

4. **Zidani most—Ljubljana** za celo progo, **odhod iz Zidanega mosta ob 3.59.**

5. **Celje—Ljubljana** za celjsko okolico in progo do vključno Rimskih toplic. **Odhod iz Celja ob 5.20.**

6. **Zagreb—Ljubljana** za udeležence od Savskega Marofa do vključno Zidanega mosta. **Odhod iz Savskega Marofa ob 5.35.**

7. **Velenje—Ljubljana** za udeležence od Velenj do izključno Celja. **Odhod iz Velenja ob 5.50.** Udeleženci od Dravograda do Velenja s prvim jutranjim vlakom, **odhod iz Dravograda ob 3.52.**

8. **Poljčane—Ljubljana** za udeležence od Poljčan do Šlor. **Odhod iz Poljčan ob 6.10.** Udeleženci iz konjiške in rogaške proge s prvim jutranjim vlakom do Poljčan, odnosno Grobelnega.

9. **Ljutomer—Ljubljana** za vse udeležence vzhodno od Pragerskega, **odhod iz Ljutomera ob 6.37, iz Ormoža ob 7.30.** (Udeleženci iz **Murske Sobote**, Gornje Radgone in **Dolnje Lendave—Čakovca** s prvim jutranjim vlakom do Ljutomera odnosno Ormoža.

Udeleženci iz Maribora in proge do Rače—Frama s prvim jutranjim vlakom, odhod iz Maribora ob 5.

V sredo, 29. junija zjutraj:

1. **Jesenice—Ljubljana** za udeležence od Jesenic do Sv. Jošta. **Odhod z Jesenic ob 3.30.** Udeleženci iz bohinjske in gornjesavske doline s prvim jutranjim vlakom do Ljubljane.

2. **Kranj—Ljubljana** za udeležence do Št. Vida—Vižmarje. **Odhod iz Kranja ob 6.02.** Udeleženci s tržiške proge s prvim jutranjim vlakom do Kranja. Odhod iz Tržiča ob 5.27.

3. **Rakek—Ljubljana** za udeležence s cele proge, **odhod z Rakeka ob 5.**

4. **Kamnik—Ljubljana** za celo progo, **odhod iz Kamnika-mesto ob 6.36.** Udeleženci naj uporabijo tudi redni vlak ob 5.50.

5. **Stična—Ljubljana** za udeležence od Stične do Lavrice. **Odhod iz Stične ob 4.45.**

6. **Št. Janž na Dol.—Trebnje—Ljubljana** za šentjanško progo, **odhod iz Št. Janža ob 3.45.** Od Trebnjega dalje z rednim jutranjim vlakom.

7. **Novo mesto—Ljubljana** za progo od Novega mesta do Radohove vasi. **Odhod iz Novega mesta ob 4.40.** Udeleženci s belokranjske proge potujejo do Novega mesta z zadnjim večernim vlakom dne 28. junija, prihod v Novo mesto ob 21.14.

8. **Celje—Ljubljana** za progo od Celja do Rimskih toplic. **Odhod iz Celja ob 3.43.**

9. **Maribor—Ljubljana** za progo od Maribora do Štor in od Ormoža do Pragerskega. **Odhod iz Maribora ob 3.10**, iz Ormoža ob 2.32.

Udeleženci iz ljutomerske proge in čakovske proge morajo priti v Ormož na predvečer z zadnjim potniškim vlakom.

Udeleženci proge **Dobova—Zidani most** potujejo z izletniškim vlakom, ki odhaja iz Zagreba ob 2.20 in nima postanka na vseh postajah.

Za udeležence s kočevske proge bo vozil dne 29. junija zjutraj posebni vlak od Kočevja do Ljubljane. Odhod iz Kočevja ob 3.35.

Blagoslovitev zastave vodstva Dekliških krožkov

V torek, 28. junija bo ob 9 dopoldne slovesna blagoslovitev zastave vodstva dekliških krožkov v Marijaniški kapeli na Poljanski cesti. Botrstvo zastave sta blagovolila prevzeti g. ban dr. Marko Natlačen in njegova spoštovana gospa soproga, s čimer se čutimo izredno počaščene. Blagoslovil bo zastavo duh. voditelj g. prof. Jože Košir. — Vse članice, ki pri tekmah, ki bodo istočasno na Stadionu, niso zaposlene, vljudno prosimo, da po možnosti v krojih prisostvujejo tej slovesnosti. Dolžnost vsakega krožka pa je, da pošlje k blagoslovitvi vsaj eno zastopnico. Zbirališče imamo na marijaniškem dvorišču točno ob pol 9, kjer bomo dobile vsa podrobna navodila.

Sestre, ali se zavedate velike pomembnosti tega dogodka? Blagoslovila se bo zastava, ki nas bo odslej vedno spremljala po vseh zborovanjih in prireditvah, v vseh dobrih in slabih časih. Na to zastavo bomo vse izrekle slovesno zaobljubo, da se hočemo vedno in povsod neustrašeno boriti za naša načela. Okrog nje se hočemo odslej zbirati vsa dekleta, ki mislimo katoliško, kar poudarjamo na zastavi s križem. Oklepati se je hočemo vsa slovenska dekleta, kar lepo simbolizira na zastavi nageljnov šopek z rožmarinom. Čuvati jo hočemo vsa poštena dekleta, ki nam je največja skrb čistost telesa in duha, kar na zastavi pokažemo z belim trakom. Sestre, obljubile pa bomo tudi, da bomo ta prapor, ko pride čas, s ponosom izročile novemu rodu pod pogojem, da prevzame tudi naše obljube, ki naj ga zvesto spremljajo od roda do roda. Zato je nujno potrebno, da tej zaprisegi vsi krožki prisostvujejo vsaj po svojih zastopnicah. — Slovesni blagoslovitvi bo sledilo

Slavnostno zborovanje VDK

ki bo v telovadnici Marijanišča. Na tem zborovanju bomo na kratko pogledale nazaj na naše delo, potem pa si bomo določile smernice za bodoče leto. Zborovanja naj se udeleže vse članice, ki bodo v tem času že v Ljubljani, na vsak način pa vsaj ena zastopnica posameznega krožka.

V. D. K.

Samarijanska služba

»Samarijani« imajo v levem kotu tribune postavljen ličen lesen paviljon, v katerem so dve sobi s posteljami, kuhinja in »operacijska dvorana« z vsemi potrebnimi kirurškimi instrumenti in pripomočki. — Službo pa opravlja **Samarjanski odred** Rdečega križa. »Ambulanta zaposluje 100 ljudi. 80 jih je od Rdečega križa, ostali so pa skavti Steg III. Ljubljana. Vse zdravniške posle vodi po navodilu dr. Drobniča g. dr. Grapar. Glavna ambulanta je na Stadionu, podružnica pa v palači Vzajemne zavarovalnice. Za časa sprevoda bodo pa ambulante še v državnem učiteljišču, v Vzajemni posojilnici ter v lekarni Kuralt na Gosposvetski cesti. Na Stadionu je 11 postelj, v Vzajemni zavarovalnici pa 14. Pri prireditvah bo služba tudi v areni in na vseh križiščih. Imamo tudi kolesarski in kontrolni odred ter uvto Higijenskega zavoda. Za težje primere — Bog daj, da jih ne bo — so pa tudi v bolnišnici pripravljena mesta.

Vsem udeležencem tabora

V dneh mladinskih prireditev ne pozabite na **I. tabor slov. katol. deklet na Brezjah dne 24. julija.** Pisarna Pripravljalnega odbora je takoj za **glavno taborno pisarno v Vzajemni zavarovalnici v prostorih** »Doma dijakinj«. Ker bodo do tedaj najbrže že dotiskane taborne knjižice in znaki, jih bo mogoče dobiti v pisarni, gotovo pa pridite iskat potrebnih informacij za Brezje in se tudi ob isti priliki za tabor na Brezjah prijavite!

Rdeča Španija grozi

Bombardiranje italijanskih in nemških mest

Pariz, 26. junija. AA. (Stefani.) Zunanji minister Bonnet je sprejel danes odpravnika poslov italijanskega veleposlaništva, ki je Bonneta obvestil o stališču fašistične vlade z ozirom na grožnje barcelonske vlade. Bonnet je italijanskemu predstavniku izjavil, da Francija pri svojem tesnem sodelovanju z Anglijo ne bo nikdar opustila naporov in sredstev, da bi se izognila novim komplikacijam v zvezi s špansko državljansko vojno. (Rdeča vlada je namreč uradno razglasila, da bo odslej na vsako bombardiranje španskih mest odgovorila s protiukrepi, to je z bombardiranjem italijanskih in nemških mest. Op. ur.)

Pariz, 26. junija. AA. (Havas.) Jutranje pariško časopisje posveča največjo pozornost poročilom o napovedanih represalijah barcelonske vlade proti bombardiranju iz zraka. Listi se posebno bavijo z vprašanjem letalskih oporišč, iz katerih so letala odletela z namenom, da napadejo nekatera mesta. V splošnem časopisi pišejo, **da barcelonska vlada ni napovedala bombardiranja italijanskih in nemških mest, niti onih pristanišč in otokov v zahodnem Sredozemskem morju, ki služijo efektivno kot oporišča Francovim letalom. V prvi vrsti gre tu za Alma de Malorca in San Carlos de la Rapita** v bližini Tortoze, ki sta dve glavni središči pomorskih letalskih sil nacionalistične Španije. Zatem pa slede Avinaroz, Castellon, Malaga, Algeciras, Cadix in Ceuta. Pariško časopisje izraža prepričanje, **da bo odločno stališče, ki sta ga zavzeli glede tega vprašanja londonska in pariška vlada, preprečilo vsak nepremišljen korak od strani valencijske vlade.**

Rim, 26. junija. AA. Stefani piše: Od raznih strani poročajo, da je prodiranje zmagoslavnih čet generala Franca spravilo boljševiško vlado v Barceloni v obupen položaj. **Poročajo tudi, da se je republikanska vlada odločila v kratkem vprizoriti nekaj napadov iz zraka na mesta v onih državah, ki so naklonjene generalu Francu.** Te vesti, ki jih od več strani potrjujejo, kažejo obupen položaj, v katerem se zdaj nahajajo španski boljševiki ter predstavljajo nov dokaz njihovih teženj, da bi izzvali mednaroden spor. **Te zločinske grožnje na Italijo niso naredile nikakega vtisa. Vendar jih je treba obelodaniti, da spoznamo hujskanje mednarodnega levičarstva.** Če se boljševiki iz Barcelone in Valencije drznejo spremeniti svoje grožnje v dejanja, je potrebno poudariti, da bo Italija odgovorila neposredno z represalijami.

Po bojiščih

Salamanca, 26. junija. AA. (Havas).. Uradno poročilo vrhovnega nacionalističnega poveljstva pravi: Na Castellonskem bojišču smo zavzeli utrjeno črto zahodno od Pecia ter južno od **Rio Ceo.** Nacionalistični oddelki so prekoračili reko Sorello (?) ter zavzeli važne postojanke. Napredovali so s svojim prodiranjem tudi na zahodu ter presekali pot, ki veže sosednja mesta. Poročajo tudi, da so nacionalistične čete na vzhodnem bojišču prekoračile reko **Soregna** (?).

Salamanca, 26. junija. AA. (DNB) Čete generala Varele so včeraj dosegle nove uspehe. Na castelonskem bojišču so republikanski oddelki poskušali z nekaj protinapadi, da bi znova zavzeli izgubljene postojanke, a so se morali ob velikih izgubah umakniti. Nacionalistične čete so zavzele tovarniški del mesta. Na bojišču pri Toledu je bilo nekaj manjših spopadov, na estremadurskem bojišču pa so nacionalistične čete imele nekaj uspeha ter so zaplenile ob tej priliki tudi eno sovražno letalo. Letalstvo je z uspehom pomagalo pri teh napadih ter je sestrelilo dve lovski letali.

70 letnica nadškofa dr. Šarića

Sarajevo, 26. jun. b. Danes je proslavljal vrhbosenski nadškof dr. Ivan Šarić 30 letnico škofovanja. Slovesnosti so se udeležili odlični predstavniki iz pokrajine. Snoči je bil ob 8 sprevod, na katerem je sodelovalo več tisoč kmetov. Pri tej proslavi so sodelovali zagrebški nadškof dr. Alojzij Stepinac, grškokatoliški škof dr. Njarady, dubrovniški škof dr. Carević in drugi. Davi je jubilant v katedrali daroval pontifikalno sveto mašo, nakar se je razvila velika procesija. Ob 1 je bilo svečano kosilo. Ob 4 popoldne se je zagrebški nadškof dr. Stepinac z dr. Njaradyjem

Strela udarila v dravski most

Maribor, 26. junija.

Danes je bila v Mariboru silna sparina, ki ni obetala nič dobrega. Res se je popoldne nad Pohorjem in Dravsko dolino stemnilo in pričeli so se zbirati črni oblaki, ki so vse bolj prostrano pokrivali nebo. Mariborčani, ki so bili v okolici, so s strahom bežali v mesto in zaledja. Kmalu se je vlila huda ploha. Med nevihto se je zelo bliskalo in strele so neprestano udarjale v višje ležeče strelovode po mestu. Naenkrat se je sredi dravskega mostu hudo zabliskalo in strela je udarila v enega izmed kamnitnih stebrov na mostu. Udarec je bil tako silovit, da je strela na vrhu stebra razklala nastavek iz umetnega kamna na dva kosa ter je vrgla enega na sredo mostu, drugi pa je padel v globino tik dravskega nabrežja. S stebra je strela odskočila na železno ograjo in jo tudi razbila. K sreči je bil most takrat popolnoma prazen, ker so bili ljudje zaradi nevihte v zavetjih. Pač pa je v trenutku, ko je udarila strela, privozil mestni avtobus čez most ter so potniki in šofer videli pred seboj blisk, kako je treščil v kakih 50 metrov od njih oddaljeni steber.

Belgrajske vesti

Zagreb, 26. jun. b. Dopoldne je bil v saborници kongres Združenja ptt. uradnikov iz vse države. Kongresu je prisostvoval tudi poštni minister Vojko **Crvkič.** Obenem so proslavili 25-**letnico poštarskega pevskega društva** »Golub«.

Belgrad, 26. jun. m. Danes je vladala v Belgradu velika vročina in je dosegla v senci 35° C. Mesto je skoraj povsem izumrlo in so se Belgrajčani naselili ob obalah Save in Donave, kjer so bila kopališča nabito polna.

Belgrad, 26. jun. m. Združenje bank v Belgradu je imelo danes svoj 17. letni občni zbor. Predsednik Združenja dr. Vlada Marković je na občnem zboru izjavil, da je sedanje stanje zaščite bank smatrati kot prehodno in da banke pričakujejo vsak trenutek splošen zakon o bankah, ki je že izdelan.

Belgrad, 26. jun. m. Srbski pravoslavni patriarh Gavrilo je odpotoval danes dopoldne čez Sarajevo na Cetinje. Ker je to njegov prvi obisk ožje domovine, mu Črnogorci pripravljajo izredno svečan sprejem.

Belgrad, 26. jun. m. V Pančevu je bilo danes dopoldne v prostorih Wajfertove pivovarne zborovanje JRZ, na katerem je govoril poljedelski minister Svetozar Stanković. Drugo zborovanje JRZ je bilo v Banja Luki v prostorih hotela Čips, ki ga je sklical banjeluški župan dr. Asim Dimić. Na zborovanju je bil izvoljen nov krajevni odbor JRZ za Banja Luko. Za predsednika je bil izvoljen odvetnik dr. Peter Kostić, za podpredsednika Hamdija Avgan.

Belgrad, 26. jun. m. Na univerzi kralja Aleksandra I. v Ljubljani je napredoval za asistenta 7. pol. skup. tehnične fakultete inž. B. Dedjanič, dosedaj asistent 8. pol. skupine.

Naročajte naš list!

Sprejem češke orlovske mladine

Bratske zastave vihrajo

Tako so Celjani pričakali češke Orle na kolodvoru

Foto Kvas, Celje

Češke Orlice odzdravljajo

Množice navdušeno pozdravljajo češke Orle pred kolodvorom

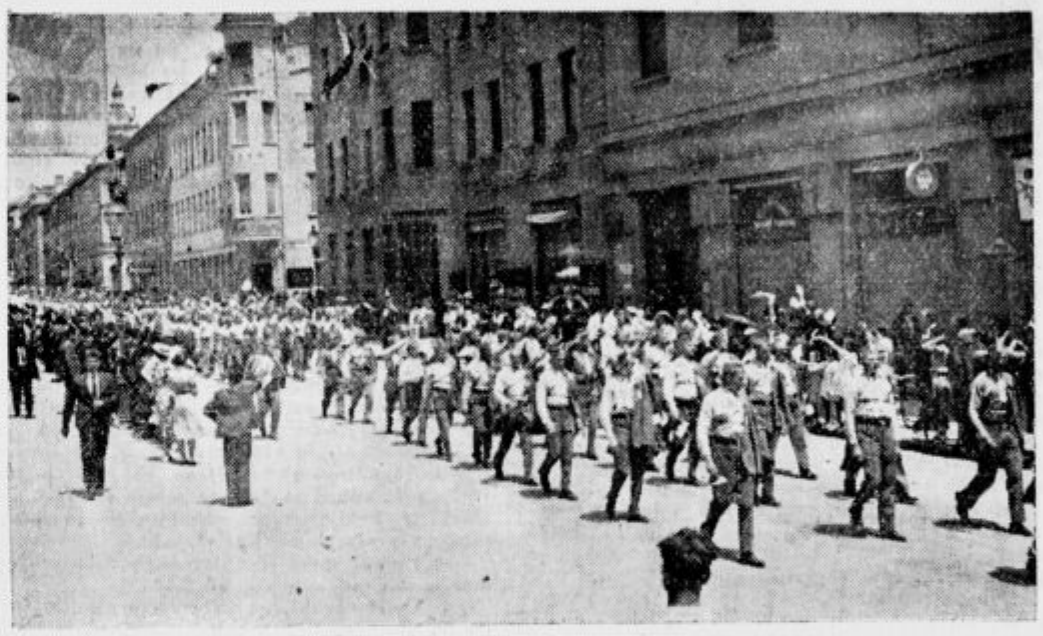

Češke telovadne čete v sprevodu skozi mesto

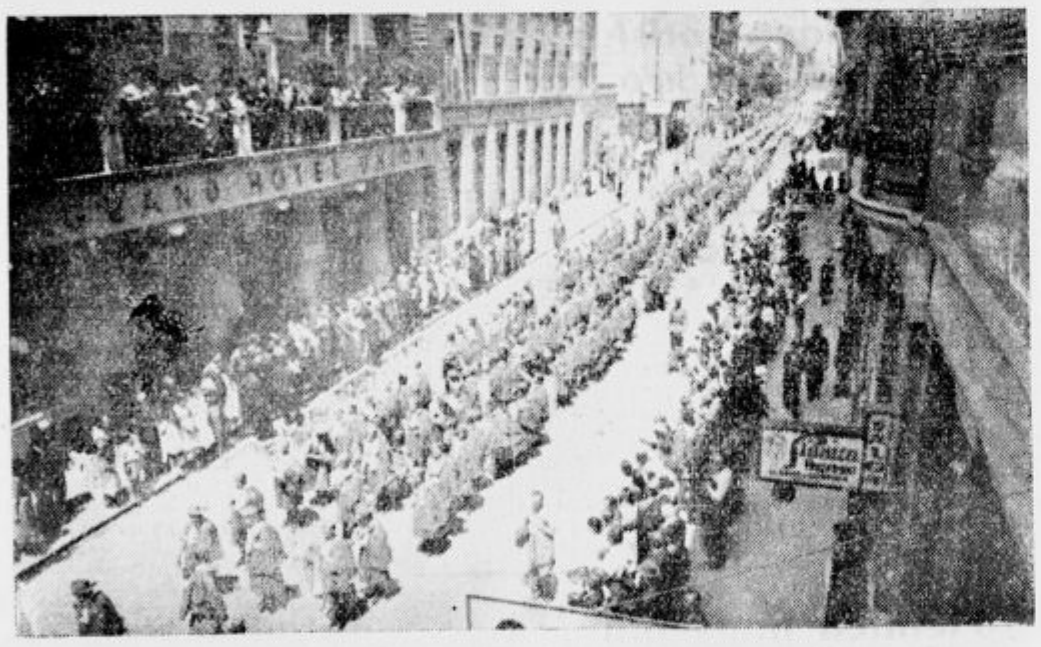

Sprevod čeških Orlov po Miklošičevi cesti

Češki telovadci

Prvi dan tekem na Stadionu

Ljubljana, 26. junija.

Končno je prišel naš mednarodni mladinski tabor. Dolge so bile priprave, mnogo je bilo treba potrpljenja, velika nestrpnost je dajala zadnje čase kakor vedno pred dogodki, ki si jih vroče želimo, čakanju posebno noto. Nazadnje pa so se le približali svetli prazniki slovenske mladine.

V petek dopoldne smo sprejeli češkoslovaške telovadce in lahkoatlete, v soboto ponoči smo pozdravili Francoze, nedeljsko jutro pa nam je na našem ponosnem, krasno urejenem stadionu prineslo prvi dan mednarodnih telovadnih tekem.

Na sporedu tega dne so bile dopoldne od devetih do poldneva mednarodne telovadne tekme posameznikov za prvenstvo v dvanajsteroboju in sicer najprej obvezne orodne vaje in poljubna prosta vaja. Popoldne pa so tekme pričele že ob dveh, ker so morali Francozi nadoknaditi dopoldanski del. Drugi del dnevnega sporeda je pričel ob štirih dopoldne ter bi bil moral po programu trajati do osmih zvečer. Ta drugi del je obsegal spet mednarodne tekme posameznikov za prvenstvo v dvanajsteroboju in sicer poljubne vaje na orodju. Poleg tega so bile na sporedu še tekme Zveze fantovskih odsekov za prvenstvo v orodnem deseteroboju.

Radi hitrejšega razvijanja programa nista nastopajoči vrsti (Jugoslovani in Čehoslovaki, Francozi niso nastopili dopoldne, ker so bili še utrujeni od potovanja, ampak šele popoldne) nastopali hkratu na istem programu, ampak je bilo tekmovanje organizirano tako, kakor je to običaj in pravilo pri mednarodnih tekmah: medtem ko je ena vrsta absolvirala eno panogo, je druga tekmovala v drugi. Pri vsaki panogi so bili torej ocenjeni Čehoslovaki zase in Jugoslovani zase. Absolvirali pa so po posebnem ključu in vrstnem redu oboji vse za dopoldansko tekmovanje določene panoge. Dopoldne pa so bile na redu sledeče štiri panoge: prosta (poljubna) vaja, na drogu obvezna (predpisana) vaja, obvezna vaja na bradlji in obvezen skok čez konja. Za popoldne so bile prav tako določene štiri panoge tekmovanja za mednarodno prvenstvo posameznikov v mešanem dvanajsteroboju in sicer: poljubna vaja na drogu, poljubna vaja na bradlji, poljubna vaja na konju z ročaji in poljubna vaja na krogih. Poleg tega pa je bilo, kakor smo že rekli, popoldne na vrsti tudi tekmovanje za prvenstvo v orodnem deseteroboju Zveze fantovskih odsekov. V tem boju so se tekmovalcem štele vaje, ki so jih dokončali v mednarodnem dvanajsteroboju tudi za prvenstvo v deseteroboju. Vsi ti tekmovalci so morali izvesti samo še obvezno vajo na konju na šir z ročaji in obvezno vajo na krogih.

Ob devetih dopoldne so se danes pričela tekmovanja za mednarodno prvenstvo v dvanajsteroboju. Bilo je močno soparno in vroče, tako da smo se nekaj časa kar resno bali, da ne bi že dopoldne porogovilila nevihta, ki bi pokvarila razpoloženje. Toda okrog desetih je začel pihati močan veter, ki je najhujšo nevarnost srečno pregnal, tako da se je splošnemu razpoloženju vprid obrnila vsa pozornost preč od vremena in se navezala izključno le na tekme. Že v zgodnjem dopoldnevu so začele prihajati v mesto iz bližnje okolice številne skupine uniformiranih fantov in deklet. Bilo je neverjetno živo, tako da ta nedelja ni prav nič spominjala na običajno nedeljo, ko je Ljubljana tiha ter so vse ulice prazne in zapuščene. Urno so hiteli ljudje proti Stadionu, kjer so se ob devetih — kakor je bilo napovedano — pričele tekme. Obilen obisk je izpričal, da vlada pri nas za tekmovanja te vrste veliko zanimanje. Razumljivo je, da en par oči ni mogel zvesto zasledovati tako Čehov kakor Jugoslovanov, zato bomo tudi poročali o obojih ločeno. Ker je to tekmovanje za mednarodno prvenstvo v mešanem dvanajsteroboju tekmovanje za posameznike, ta ločena obravnava nastopajočih, ki so že itak tekmovali ločeno (Čehoslovaki v vsaki panogi zase in Jugoslovani zase), ne bo prav nič motila, kajti končni rezultati bodo pokazali po ločenem točkovanju telovadce, ki so se pri enih kot pri drugih odrezali najboljše, v skupni vrednostni lestvici in redu po številu doseženih točk.

Jugoslovani dopoldne

Medtem, ko so Čehoslovaki nastopali na drogu, so Jugoslovani pokazali svoje **poljubne proste vaje**. Pri teh vajah so zlasti ugajali brezprimerno elegantni in lahkotni Natlačen, strogo koncentrirani in sigurni Varšek ter Janež, ki je po elementih svoje vaje, ki je bila tehnično najtežja, zasluženo dobil največ točk. Ta mladi, atletsko grajeni fant ima za bodoči razvoj sijajne šanse. V njegovi vaji je bilo mnogo težkih stvari kakor premet nazaj in naprej, stoja z naskokom, bočna stoja in drugo, kombinirano v tekoči vaji vse v redu, ki je zahteval največjih, vprav akrobatskih sposobnosti, saj so bili položaji, iz katerih je bilo treba izvajati posebno težke stvari, nalašč izbrani tako, da so v kar največji meri sforsirali težkočo pri sledečih sestavinah.

Pri prostih poljubnih vajah so naši fantje od petnajstih dosegljivih točk nabrali po vrsti sledeča števila točk (največ jih je dobil Janež):

Železnik Franc (Jesenice)	13.75 točk
Natlačen Fric (Jesenice)	13.95 točk
Legan Jože (Jesenice)	13.95 točk
Janež Karel (Sv. Helena)	14.83 točk
Turšič Karel (Borovnica)	12.25 točk
Varšek Ivan (Vič-Ljubljana)	14.13 točk

Po absolvirani poljubni prosti vaji so naši tekmovalci prešli do naslednje točke, **do obvezne vaje na drogu**. Tačas so Čehoslovaki vadili na bradlji. Na drogu se je spet izrazila približna enakovrednost glavnih dveh naših konkurentov in kandidatov za osvojitev naslova »mednarodni prvak v mešanem dvanajsteroboju«, Natlačena in Varška. Komisija je ocenila tekmovalce takole (vrstni red za sedaj itak še ni važen, ker bo končni placement posameznikov znan šele, ko se bodo primerjali naši rezultati s francoskimi in češkimi; največ točk je nabral tokrat odlični Jeseničan Natlačen).

Kermavner Franc	8.75 točk
Legan Jože	7.50 točk
Natlačen Fric	9.85 točk
Varšek Ivan	9.80 točk
Železnik Franc	9.80 točk
Janež Karel	8.55 točk
Turšič Karel	8.25 točk

Sledila je obvezna vaja na bradlji. Čehoslovaki so medtem izvajali skok čez konja.

Tudi na bradlji si je nabral največ točk Jeseničan Fric Natlačen. Posamezniki so pokazali naslednje rezultate:

Kermavner Franc	9.50 točk
Legan Jože	7.55 točk
Natlačen Fric	9.90 točk
Varšek Ivan	9.85 točk
Železnik Franc	9.50 točk
Janež Karel	6.75 točk
Turšič Karel	7.25 točk

Zadnja panoga dopoldanskega tekmovanja je bil obvezni skok čez konja. Medtem so Čehoslovaki izvajali (tekmovalci so štirje) svoje poljubne proste vaje. Pri skoku čez konja si je Janež, ki je bil na bradlji šibkejši, spet nabral največje število točk. Nevarno blizu mu je bil Fric Natlačen.

Rezultati so sledeči:

Legan Jože	9.55 točk
Železnik Franc	8.75 točk
Turšič Karel	8.80 točk
Varšek Ivan	9.35 točk
Janež Karel	9.85 točk
Kermavner Franc	9.50 točk
Natlačen Fric	9.82 točk

S tem je bil dopoldanski del tekmovanja za mednarodno prvenstvo v mešanem dvanajsteroboju zaključen. Množice gledalcev, ki so posamezne uspele vaje obdarjale z navdušenim odobravanjem, so se nadvse zadovoljne razšle, da se popoldne ob dveh, ko bodo svoj zamujeni dopoldanski del programa absolvirali Francozi, spet vrnejo na Stadion.

Čehi dopoldne

Tekmovanje je ob četrt na 10 otvoril načelnik češkega Orlovstva in predsednik sodniškega zbora za mednarodne in Slovanske tekme dr. Jilek, ki se je zahvalil za lep sprejem, ki so ga bili njihovi tekmovalci deležni ter izrazil veselje, »da lahko v skupnosti delamo za katoliški telovadni pokret v Evropi in ga dvigamo«. Tekmovali so v 4 disciplinah: 1. prosta vaja, 2. drog, 3. bradlja, 4. skok čez konja. Vsi češki tekmovalci so iz Brna Trije pa še manjkajo. Eden je bolan, drugi je moral k vojakom, tretjega niso pustili čez mejo. »Stadion je odličen in nad vse lepo je pri vas,« pripovedujejo. Pri njih doma so sedaj težave, sicer bi jih še več prišlo. »Doma je nas veliko,« pove mladi dr. **Slavotinek**, načelnik češkega Orla. »Sto osemdeset tisoč mogočna armada nas je.«

Telovadijo odlično in elegantno. Veselo jim zažare oči, ko igra radio češko himno. Ponosni na dan, ki so se morali toliko boriti zanj. »Zemlja češka, dom ti moj...«

Opoldne je bila prva polovica nedeljskih tekem končana. Češki tekmovalci so dosegli naslednje število točk: **Bébar Jan: drog 8.45, bradlja 9,** konj 8.42, proste vaje 13.50; **Kroutilek Vaclav:** drog 6.75, bradlja 8.40, konj 8.10, proste vaje 13; **Driml Jan:** drog 6.50, bradlja 9, konj 9.85, proste vaje 14.65; **Hromádka Fr.:** drog 5.75, bradlja 6.50, konj 9, proste vaje 13.

POPOLDNE

Pri popoldanskem tekmovanju za prvenstvo posameznikov v dvanajsteroboju (poljubne vaje) je češka vrsta dosegla naslednje rezultate:

Bebar Jan: drog 13.45, bradlja 10.32, krogi 13.25, konj z ročaji 12.60.

Kroutilek Vaclav: drog 12.50, bradlja 14.80, krogi 11.87, konj z ročaji 14.25.

Driml Jan: drog 11.62, bradlja 10.50, krogi 11.62, konj z ročaji 13.10.

Hromatka Fran: drog 11.75, bradlja 11.50 krogi 11, konj z ročaji 11.50.

Popoldanski nastop

Pričeli so Francozi, ki so morali nadoknaditi dopoldansko zamudo. S svojim zares zglednim predvajanjem so si namah osvojili vse simpatije občinstva, ki jim je kar skraja začelo obilno ploskati. Francozi so privedli zelo izenačeno telovadno ekipo, v kateri so vidnejši Herold in oba brata Schlindweina, Jean ter Antoine. Že pri poljubnih prostih vajah so pokazali sijajne, mojstrske sposobnosti. Njihova spretnost je vprav akrobatska.

Popoldne se je na Stadionu spet nabralo veliko število ljudi. Približno 3000 gledalcev je z navdušenjem in z velikim zanimanjem spremljalo vsako novo panogo, pozdravljalo vsako ekipo in posameznika. Vreme se je proti večeru nekoliko poslabšalo. Zoblačilo se je, toda to je šlo le v prilog prireditvi, izvajalcem kakor tudi gledalcem. Vročina je na ta način popustila. Proti večeru je pričelo pihati.

Spored in uspehi:

Drog (obvezno), Francozi:

Herold	9.70
Schildwein Jean	9.80
Schildwein Antoine	9.67
Menier Georges	8.45
Geyer	9.50
Hermann	9.45
Luciani	9.45

Rezultati Jugoslovanov:

Varšek:

drog (poljubna)	14,65
bradlja (poljubna)	14,40
konj z ročaji (poljubna)	14.50
krogi (poljubna)	13.95
skok čez konja	9,35

Železnik:

drog (poljubna)	13.30
bradlja (poljubna)	13,50
konj z ročaji	14,20
krogi	13,12
skok čez konja	8,75

Turšič:

drog	13,90
bradlja	11,20
konj z ročaji	13.07
krogi	9,75
skok čez konja	8,55

Legan:

drog 10,75
bradlja 13
konj z roč. 14,05
krogi 9
skok čez konja 9,55

Kermavner France:

drog 12,90
bradlja 11,75
konj z roč. 13
krogi 10,37
skok čez konja 9,50.

Janež:

drog 12,90
bradlja 12,75
konj z roč. 13,25
krogi 10,35
skok čez konja 9,85.

Natlačen:

drog 13,75
bradlja 14,52
konj z roč. 14,87
krogi 13,25
skok čez konja 9,65.

Pri Natlačenu se je zdela ocena žirije pri krogih vsem očitno napačna; zdi se, da je kljub popravku z 12 na 13,25 še vedno prikrajšan več kot za točko. Stvar je zbudila precej nejevolje. Podoba je, da so naši sodniki vse preveč popustljivi in kar nekam hiperobjektivni. Francozi so pridno protestirali in pri več odločitvah in se jim je ustrezalo. Pri naših tekmovalcih pa so sami naši sodniki dajali nerazumljivo nizke ocene. Prav jasna zgleda v tem pogledu sta bila Natlačen in Varšek. Zdi se nam zgrešeno, da je bila dovoljena Francozom pri dopoldanskem tekmovanju absenca. Vsaj žirija bi bila morala biti navzoča. Razumljivo je potem, da se sodniki in vodstvo francoske ekipe na vso moč potegujejo za svoje, kajti brez dvoma menijo, da so si Čehi in naši dopoldne že znali napraviti nekoliko naskoka. Sicer se pa take stvari kot so spori glede točk, absenca in zato popravljanje itd. dogajajo po vsem svetu. Jutri se tekmovanja nadaljujejo. Z ostalimi rezultati francoske ekipe vam nocoj ne moremo postreči, ker tekmovanja še trajajo; med sojenjem pa nismo utegnili dobiti vpogleda v razpredelnice. Jutri bodo tekmovanja v odbojki, mednar. prvenstvo posameznikov (nadaljevanje, lahka atletika), tekme v lahki atletiki ter tekme članov, mladcev, članic in mladenk za razna prvenstva.

Nedeljski sport

Ilirija - Fiumana

Malenkosten poraz v plavanju in zmagi v waterpolu in skokih

Presenečenje, ki so ga priredili italijanski plavači Sušačanom, ki so že davno napovedovali svojo zmago, ako dobe Defilipisa, je zelo povzdignilo interes občinstva za srečanje Ilirije in Fiumane, tako na Reki kot na Sušaku. Že ko je lansko leto Ilirija gostovala na Reki in je zmagala z malenkostno diferenco nad Fiumano, pri kateri pa tedaj ni startal njen najboljši plavač Scipica, se je videlo, da bode Fiumana trd orech ligašem. Na žalost ga je morala iti drobit prva Ilirija in to še precej oslabljena, ker je bila brez dveh svojih najboljših, Wilfana in Friča, ki sta odsotna.

Kopališče Fiumane, ki leži precej daleč od središča Reke je bilo vzorno pripravljeno. Z majhno zamudo se je začelo tekmovanje, kateremu je prisostvovalo nad 900 gledalcev, med katerimi je bilo opaziti tudi jugoslovanskega konzula in mnogo Sušačanov, ki jih je zanimalo, kako se bodo odrezali naši plavači.

Kot prva točka je bila

400 m prosto gospodje. Pri tej točki smo upali na drugo mesto, toda odlična plačava Fiumane sta sigurno zmagala nad Ilirijanoma, katerima se je poznalo, kakor pozneje tudi drugim, da nista bila popolnoma koncentrirana, kar je prišlo najbrž zaradi naporne vožnje in prevelike vročine, ki ni dopuščala, da bi se plavači po prihodu na Reko dovolj odpočili. Prvi je prispel na cilj s precejšnjim naskokom italijanski internacionalec Scipica F. s časom 5:21, drugi Pilepič F. 5:25,4, tretji Mihalek I. za ljubljanske razmere z odličnim časom 5:27,4 in zadnji Scarpa I. 5:43.

Točke: Fiumana 8; Ilirija 3.

100 m hrbtno dame. S precejšnjim optimizmom smo pričakovali rezultat tega plavanja, saj je Finc Draguša na tekmi v Ljubljani pokazala odličen napredek. Toda usoda je hotela drugače in prvo mesto je morala prepustiti v finisu odlični Stepančičevi F., ki je plavala 1:29, 2. Finc Draguša I. 1:30,5, 3. Bradač Zorka I. 1:41,2 in 4. Bartolome F. 2:06.

Točke: Fiumana 14; Ilirija 8.

200 m prsno gospodje: Tu se je takoj opazilo veliko zanimanje za start Cesarja, ki se počasi preriva v prvo vrsto evropskih prsnih plavalcev. Kmalu po startu uide Cesar drugim in plava sam ter vedno povečuje naskok in priplava na cilj z odličnim časom 2:48, kar je zopet za tri sekunde boljše od drž. rek., ki ga je postavil zadnjič v Ljubljani (2:51,2).

1. Cesar I. 2:48, 2. Hribar I. 3:01,2, Hribar je s svojim taktičnim plavanjem zadnjih 50 m prehitel Koharoviča F., ki se je precej utrudil, ko je mislil, da se bo držal Cesarja; 3. Koharović F. 3:05,4, 4. Filini. F. 3:19. — Točke: Fiumana 17; Ilirija 16.

100 m prosto dame: Kljub temu, da smo že v naprej vedeli, da Ilirijanke ne bodo kos Italijankam, se Keržanova zagrizeno spusti v borbo in šele v zadnjih metrih izgubi borbo.

1. Stepančič 1:19,6, 2. Derencina 1:21,7, 3. Keržan 1:23,9, 4. Finc Draguša I. 1:24,2. — Točke Fiumana 25; Ilirija 19.

100 m prosto gospodje: Posebno tu se nam pozna odsotnost Wilfana in Friča, toda kljub temu se nismo dali kar tako odpraviti, saj je Ziherl z za njega odličnim časom zasedel drugo mesto. 1. Vittori, F. 1:03, 2. Zicherl, I. 1:04,6, 3. Cerar, I. 1:04,8, 4. Comandini, F. 1:06,2. — Točke: Fiumana 31; Ilirija 24.

100 m prsno dame: Tu smo bili zaradi naše druge plavačice v skrbeh, ker je Finc Saša zaradi bolezni ostala doma, toda Martinova je z odličnim časom presenetila vse, kajti njo smo poznali samo crawlačico in je po sili razmer vskočila v to točko. Wernerjeva, katere zmaga se je itak pričakovala, je z dobrim časom dokazala, da je naša najboljša prsna plavalka.

1. Werner, I. 1:34, 2. Martin, I. 1:35,9, 3. Piccul, B. 1:40,6, 4. Franco, F. 1:48, 6.

Točke: Fiumana 34, Ilirija 32.

100 m hrbtno gospodje: Zopet smo dosegli dve zaporedni zmagi kljub temu, da Schell ni v dobri formi, kar gre precej na rovaš mature, ki jo je sedaj polagal in zaradi tega ni mogel trenirati. Iznenadil nas je Pestevšek, ki je zasedel II. mesto.

1. Schell, I. 1:19, 2. Pestevšek 1:22, 3. Wittori II., F. 1:23,8, 4. Rifredi, F. 1:26,1. — Točke: Ilirija 40; Fiumana 37.

Po tej točki bi se morali vršiti skoki v konkurenci, toda, ko je Fiumana videla na deski odličnega Ziherla, so položili orožje in brez borbe prepustili I. mesto Iliriji in sta Ziherl in Keržan izvedla le par propagandnih skokov, ki so občinstvo navdušili, tako da je zahtevalo od Ziherla, da je še dodajal. Pri tem nas čudi, kaj povzroča nenaklonjenost obmorskih klubov napram skokom.

4 × 50 m prosto dame: Tu Ilirijanke niso bile kos odličnim Italijankam kljub temu, da so dobro plavale. 1. Fiumana 2:19,3; 2. Ilirija 2:25. — Točke: Fiumana 47; Ilirija 46.

4 × 200 m prosto gospodje: Ta točka je letos zaradi odsotnosti Wilfana in Friča rak-rana Ilirije. Lansko leto nam je donašal zmage, letos pa na žalost poraz. Upajmo, da se to ne bo ponavljalo.

1. Fiumana 9:53,5; 2. Ilirija 10:26.

Točke: Fiumana 57; Ilirija 52.

Ilirija — Fiumana 8:1.

Ilirija je nastopila s popolnoma pomlajenim moštvom, kateremu se že pozna dobra šola trenerja g. Grosskeja, ki ne pusti, da bi waterpolisti »sedeli« eden pri drugem, temveč zahteva mnogo plavanja, posebno kar je tipično za ta sistem, od branilcev, ki morajo stalno plavati s celim moštvom na nasprotnikov gol.

Ta nov sistem igre je Fiumano popolnoma spravil ob glavo in so Ilirijani v postavi Linhart, Jamnik, De Monte, Watzke, Pestevšek, Scarpa, Čuden delali z njimi po lastni volji. Od Ilirijanov sta se posebno odlikovala Jamnik in De Monte. Gole so dali Scarpa 4, Čuden 2, Jamnik 1. — Gol za goste pa je bil avtogol, ki je nastal po nesporazumu Linhart-Watzke. Ka.

Slavija (Praga) : BSK 3:2

Belgrad, 26. jun. m. Danes popoldne je bila na igrišču BSK v neznosni vročini prva tekma za srednjeevropski pokal. BSK je današnjo tekmo izgubil, ker je imel neverjetno nesrečo pri streljanju na gol. V prvem polčasu je stvarno bila praška Slavija boljša in je zaradi nesrečnega branjenja vratarja Puharja izkoristila vse tri prilike, ki jih je imela za gol in zaključila prvi polčas s 3:0 v svojo korist. V drugem polčasu je BSK takoj od začetka vzel igro odločno v roke in je bil do kraja polčasa res gospodar na igrišču. Napad za napadom se je odbil na mrežo Slavije, toda neverjetna smola je spremljala BSK do 40. minute drugega polčasa. Vsi streli so šli bodisi v prečko, bodisi mimo prečke ali pa v roke izvrstnega vratarja Slavije. Šele v 40. minuti je lepo krilo Podhradski s 16 metrov daljine s silnim strelom po zemlji povišal izid na 3:1. BSK je, obodren od občinstva, izvedel pravo bombardiranje na gol praške Slavije. V 44. minuti je BSK izboljšal prejšnji izid na končni rezultat 3:2. Vujadinović je poslal ostro žogo na gol, vratar je žogo odbil, a Božović je zopet pognal žogo v mrežo. Tekma je končala z nezasluženim porazom BSK, ki je zlasti zaradi igre v drugem polčasu zaslužil, da bi bil izid v njegovo korist. — Tekmo je sodil z napakami italijanski sodnik g. Datilo, ki ga je občinstvo zaradi pristranskega sojenja izžvižgalo.

Tenis v Wimbledonu

V SINGLU: SAMO ŠE EN JUGOSLOVAN

Wimbldeon, 26. junija.

Včeraj je bilo v Wimbledonu izredno vroče, k sreči pa je neznosno soparico nekoliko omilil veter, ki je pihal ves čas tekmovanja. Pri včerajšnjih tekmah je izpadel iz posameznega tekmovanja za gospode še tretji Jugoslovan, Kukuljević. Prvega našega igralca, ki smo pričakovali od njega, da se bo preril morda prav do semifinala kakor v Parizu na ondotnem turnirju, Palado, je bil že pred dnevi eliminiral stari irski veteran, prvak Rogers, ki nikakor ni igralec velikega formata. Drugi je bil na vrsti Mitič, katerega je v petih setih premagal švicarski drugi igralec Ellsner. Včeraj pa je prišel na vrsto še Kukuljević, tako da imamo poslej v tem tekmovanju le še enega samega tekmovalca in sicer Punčeca, ki si je bil z zmago nad Oliffom priboril že vstop v četrtinski finale.

Včerajšnji tehnični rezultati: Henkel-Maneff (švic. prvak) 6:3, 6:1, 6:1. — Cejnar-Ko-Sin-Ki 7:5, 3:6, 3:6, 6:1, 6:3. — Hecht-Kukuljević 6:4, 6:3, 3:6, 6:4.

Čehi se tokrat drže izredno dobro, saj je situacija v četrtinskem finalu povsem drugačna kot v Parizu. Tam so bili v četrtinskem finalu trije Jugoslovani in en Čeh, tu, v Wimbledonu pa so trije Čehi (izpadel je samo njihov junior Drobny) in en s a m Jugoslovan, Franjo Punčec.

London, 26. junija. AA. (DNB). Na wimbledonskem teniškem turnirju sta Hughes-Wilde premagala dvojico Mitič in **P u n č e c** z 8:6, 6:2, 6:4.

Kladno : Hašk 3:1

Praga, 26. jun. m. Danes popoldne je bila tekma za srednjeevropski pokal med zagrebškim Haškom in SK Kladno, ki je končala z zasluženo zmago Kladna. Končni izid je Kladno : Hašk 3:1 (2:1).

Mariborski sport

Maribor, 26. junija.

Železničarji igrajo tenis

Živahni železničarji so danes na svojih lepo prirejenih igriščih imeli v gosteh simpatične člane tenis kluba »Majšperk« in odigrali z njimi uspel dvoboj. Turnir je pokazal prav lep napredek tenisa v Mariboru. Železničarji so si vzgojili zelo dober naraščaj, ki bo z marljivo vajo in navdušenjem gotovo dosegel še lepe uspehe. Tudi gostje iz Majšperka so pokazali, da gojijo resno to lepo panogo športa. Izidi so bili sledeči: Igre gospodov posamezno: **Vampl (Ž) : Gril (M) 6 : 2, 6 : 3.** — Kopič (Ž) : Derat (M) 6 : 4, 6 : 0. — Masi (Ž) : inž. Schuster (M) 6 : 2, 6 : 0. — Gregorič (Ž) : Wigele (N) 7 : 5, 2 : 6, 6 : 2. — Švarc (N) : dr. Šrot (Ž) 6 : 3, 4 : 6, 7 : 5. — Poročnik Stojanovič (Ž) : Šauperl (M) 6 : 0, 6 : 2.

Končno stanje iger posamezno je 5 : 1 za Železničarje. Končni izid igre dvojic je 5 : 1 za železničarje.

Pričakujemo, da bodo tudi ostali klubi Maribora (ISSK Maribor in SK Rapid) priredili kake turnirje ter nudili svojemu članstvu priliko udejstvovanja. Za Mariborski teden je predviden mednarodni turnir v večjem obsegu ter igralci nujno potrebujejo tudi turnirske ruline.

Desetoboj v Mariboru

Včeraj in danes je priredil SK Železničar olimpijski desetoboj za prvenstvo Maribora. Udeležilo se ga je sedem atletov, članov Železničarja in Rapida, pogrešali pa smo vsakoletne tekmovalca Vidica in Fiko. Vidic ni mogel zaradi nezgode nastopiti, Fika pa se udeležuje mladinskih mednarodnih tekem v Ljubljani. Izidi so bili za mariborske razmere povprečno dobri, edino krogla vidno napreduje. Opazilo pa se je, da se atleti za to težko borbo niso dovolj intenzivno pripravili. Prvak Maribora je postal **Hlade (Ž)** s 4413 točkami. Drugi je podnarednik **Kleut** (4300), Muraus (Ž). Izven konkurence **Balgavi** tretji (3778). Najboljši uspehi tekmovanja so sledeči: **100 m:** Hlade, Kleut 12,1; **višina:** Jože 155; **daljava:** Kleut 566; **krogla:** Hlade 12.15; **400 m:** Muraus 55,6; **zapreke:** 110 Kleut 20,1; **disk:** Hlade 34.91; **palica:** Balgavi 270; **kopje:** Hlade: 41.45; **tek:** 1500 m: Muraus 4:48.

SK Železničar : SK Amaterji Trbovlje 9:0 (6:0).

V mladinskem prvenstvu LNP se je danes na stadionu odigrala tekma med navedenima protivnikoma. Domačini, ki so preteklo nedeljo nezasluženo podlegli v Trbovljah s 3:2, so se danes temeljito revanžirali. Gostje so bili proti taktični in tehnični igri Železničarjev brez moči, njihova mreža se je devetkat zatresla. Tekmo je vodil zvezni sodnik Konič. Železničarji se bodo sedaj srečali s prvakom Ljubljane SK Ljubljana ter upamo, da bodo tudi v teh tekmah častno in uspešno zastopali mariborske barve.

Celjski sport

Celje, 26. junija.

V kvalifikacijski tekmi za vstop v I. razred celjske skupine je SK Jugoslavija proti SK Retje-Trbovlje zmagala 3 : 0 (0:0).

Reprezentanca Maribora : Atletiki 3:0 (0:0).

Manifestacijsko zborovanje odbornikov FO

V torek, dne 28. junija, bo ob 9 dopoldne v glavni dvorani hotela Union veliko manifestacijsko zborovanje odbornikov FO. Na zborovanju poročajo člani predsedstva ZFO. V svojih govorih podajo odborniki predsedstvu načrt dela fantovskih odsekov za nadaljnje delo. ZFO vabi vse odbornike FO, da se v čim večjem številu udeleže zborovanja.

Ljubljanska kronika

Francoski telovadci in ostali francoski gostje polože danes dopoldne ob 9.30 venec pred Napoleonov spomenik in pred spomenik našega pesnika Valentina Vodnika.

Prosvetni minister Magarašević je včeraj sprejel mestnega svetnika dr. Kamušiča kot zastopnika staršev v zadevi razširitve uršulinske realne gimnazije v popolno gimnazijo. Minister je obljubil, da bo pospešil rešitev te zadeve.

K notici »Na razstavi kluba neodvisnih« v Jakopičevem paviljonu javlja klub, da se razstava zaključi v ponedeljek zvečer.

Razstava D. Inkiostri P. Loboda je preložena za štiri dni. Otvoritev bo v soboto, dne 2. julija 1938.

Mariborski drobiž

Maribor, 26. junija.

Otrok pil petrolej in umrl. Žalostna smrtna nesreča se je pripetila na Teznem. S petrolejem se je zastrupil majhen otrok ter je na posledicah tega umrl. Dogodek s je pripetil na Ptujski cesti št. 17 v družini delavca **Počkaja.** Mali 1 leto in 8 mesecev stari sinček Stanko je bil za trenutek sam v kuhinji in je stikal po vseh kotih ter našel steklenico s petrolejem, ki jo je nagnil ter je izpil precej tekočine. Posledice so bile strahovite ter je otrok zaradi žastrupljenja sinoči umrl.

Strela zanetila požar. Nad Hošnico je vladala včeraj huda nevihta, med katero je udarjala strela. Nesreča je hotela, da je blisk zadel gospodarsko poslopje posestnika Franca Murška ter ga zažgal. Zgorela je v hlevu telica, v shrambi ves živež in tudi gospodarskega orodja niso mogli rešiti, ker so plameni poslopje zavili z bliskovito naglico v ogenj. Škoda je zelo velika ter se ceni na 70.000 din.

Smrtna kosa. Na Pobreški cesti 11 je umrl v starosti 72 let Franc Fašing. V bolnišnici je ugrabila smrt 43 letnega zasebnega uradnika Marka Zamudo. Naj počivata v miru.

Nastop Ipavčeve pevske župe. Sinoči je bil v mestnem parku redek koncert. Nastopili so pevski zbori Ipavčeve pevske župe. Ogromna udeležba Mariborčanov je dokaz, da so te vrste koncerti zaželjeni in skoraj primernejši kakor pa koncerti v dvoranah, ki so dostopni le premožnejšim slojem. Na koncertu so nastopili zbori »Maribor«, »Jadran«, »Nanos«, »Drava« iz Maribora ter »Kobanci« iz Kamnice. Edino »Maribor« je nastopil z mešanim zborom, ki je pokazal tudi to pot vse svoje velike odlike. Za svoja izvajanja so želi zbori zasluženo veliko priznanje.

Bolgarski inženirji v Ljubljani

Ljubljana, 26. junija.

V Jugoslaviji se že nekaj dni mudi skupina bolgarskih rudarskih inženirjev, ki je tako vrnila zadnji obisk naših inženirjev v Bolgariji. Skupino vodi ing. Spasov, direktor največjega bolgarskega premogokopa »Pernik«. Skupina si je nazadnje ogledala trboveljske rudnike, odkoder so se v spremstvu nekaterih naših inženirjev podali danes v Ljubljano, kamor so dospeli z vlakom ob 9. Na kolodvoru jih je pričakovala velika množica odličnega občinstva. G. bana je zastopal načelnik tehničnega oddelka ing. Skaberne, mestno občino podžupan dr. Ravnihar, univerzo in tehnično fakulteto dekan dr. Gosar, univ. profesorja Pehani in Gostiša, zastopniki Jug.-bolgarske lige ter drugi. Ob prihodu vlaka je vojaška godba igrala koračnico, občinstvo pa je navdušeno pozdravljalo Bolgare, ki so prav tako prisrčno odzdravljali. Goste, ki jih je z nekaterimi damami vred 42, je najprej prisrčno pozdravil univ. prof. Pehani, nato zastopnik g. bana načelnik ing. Skaberne, v imenu mesta Ljubljane podžupan dr. Ravnihar, v imenu Jug.-bolgarske lige dr. Niko Zupanič in v imenu tukajšnjih bolgarskih dijakov g. Atanasov. V imenu Bolgarov pa se je zahvalil za pozdrave ing. Spasov, naglašajoč veliko moč zbližanja Jugoslovanov in Bolgarov.

Ob zvokih godbe so Bolgari, toplo pozdravljani od občinstva, odšli v mesto. Dame so si dopoldne ogledale muzej in Narodno galerijo, gospodje pa rudarski institut.

Opoldne je ljubljanska sekcija Združenja rudarskih in topilniških inženerjev svojim bolgarskim tovarišem priredila v restavracijskih prostorih hotela »Bellevue« slovesno kosilo, ki so se ga udeležili vsi bolgarski gostje, poleg zgoraj omenjenih domačih zastopnikov pa še general Dodič kot zastopnik poveljnika dravske divizijske oblasti, zastopnik bana načelnik ing. Skaberne, zastopnik mestnega župana podžupan dr. Ravnihar, dekan tehniške fakultete dr. Gosar, predsednik ljubljanskega odseka zgoraj imenovanega združenja ing. Pehani, glavni tajnik TPD J. Pogačnik, zastopnik inženjerske zbornice ing. Hribar in drugi odličniki. V napitnicah, ki so jih izrekli univ. prof. Gostiša, podžupan dr. Ravnihar, ing. Hribar, ing. Zupanič, ing. Pehani in še drugi domačini in tudi gostje, se je poudarjala jugoslovanska bolgarska vzajemnost, ki ni več zgolj slavljansko-sentimentalna, ampak ima zelo realne osnove v sorodnosti gospodarskih in političnih interesov. Za zdravice se je zahvaljeval glavni ravnatelj bolgarskih državnih rudnikov ing. Spasov. Po kosilu se je na verandi nadaljeval prijateljski razgovor. Z večernim vlakom so bolgarski tovariši s slovenskimi spremljevalci nadaljevali pot na Bled.

Kralja smeha! STANLIO in OLIO! kot
Neustrašna viteza
KINO MATICA
Predstave ob 16, 19.15 in 21.15 uri

Primorske vesti

Angel smrti

je te dni našim rojakom v Italiji kar enako razdelil žalost — Slovencem in Hrvatom. Skoraj isti dan sta odšla pred prestol večnega Sodnika dva stara borilelja za večno božjo Resnico in narodno pravico.

»Slovenec« je poročal obširno, da je 22. t. m. umrl v Ljubljani pri svojem prijatelju g. dr. Brecelju **msgr. Jože Abram,** župnik v Pevmi pri Gorici, ki je bil dolgo let v štabu voditeljev slovenske duhovščine in naroda na Goriškem; težko bo dobil naslednika sebi enakega. Z molitvijo in udeležbo pri evharistični mizi se bo narod oddolževal za njegovo delovanje. Dolina in ravnina, brdo in gora pa kličejo za njim: počivaj v božjem miru dobri pastir!

V Istri na Jadranu, v ital. mestu Poreču, pa je 21. t. m. proti večeru zaspal v Gospodu nestor poreško-poljske škofije kanonik msgr. Vinko Orlandini, dovršivši 92 let. Rojen je bil v Splitu v Dalmaciji 26. aprila 1846, posvečen pa v Poreču 19. marca 1872. V velikem pomanjkanju hrvaške duhovščine ga je pridobil za svojo škofijo slavni škof Jurij Dobrila, ki je pastiroval v južnem delu Istre Poreč-Pula od 1858—1875 in pridržal za svojega tajnika kaplana do odhoda na škof. mesto v Trstu 1875. Potem je postal župnik v Rakotolah pri Motovunu, kjer je ostal dolgo let. Za časa škofa Janeza Kr. Flappa je bil imenovan za kanonika stolnega kapitelja v Poreču, kjer je preživ[illegible] 35 let. Pokojnik je bil vsestransko izobražen, [illegible] duhovnik in nezlomljiv narodni hrvaški zna[illegible]ot odličen govornik v hrvaškem in italijanskem [illegible]ku je bil povsod priljubljen. Velik prijatelj je bil hrvaškega kmeta in njegov branitelj pri cerkvenih in posvetnih oblastih, dokler so mu to dopuščale telesne moči. Bil pa je tudi iskren prijatelj Slovencev. Rad je prihajal v Idrijo in v Toplice pri Novem mestu. Zaradi veselega in zabavnega značaja je bil povsod dobrodošel gost. — Od trojice devetdesetletnikov sošolcev: Anton Legovič, Vinko Orlandini in Blaž Grča živi zdaj le še zadnji imenovani kot biseromašnik v Senčurju pri Kranju. — Ohranimo obema krščanski spomin.

Turistični posvet v Gorici

V Gorici je bil tri dni trajajoči posvet zastopnikov jugoslovanskih in italijanskih turističnih društev in ustanov. Na dnevnem redu je bilo vprašanje izboljšanja turističnih zvez med obema državama, predvsem pa med obmejnimi pokrajinami. Udeleženci tega posveta so potem šli na izlet v Postojno, ogledali so si Gorico, Gradež, Trst, Brionske otoke in Reko. Italijanski zastopniki so izražali veliko zanimanje predvsem za potovanje po Sloveniji tja do Zagreba. V prvi vrsti jih je zanimal Bled in so proučevali možnosti skupinskih izletov v Slovenijo. Sklepe tega posveta je nesel zastopnik italijanskega zavoda za napredovanje turizma v Rim, kjer jih bo predložil italijanski vladi. Verjetno je, da bodo v poletnih mesecih prišle v Slovenijo številne skupine italijanskih izletnikov. Zanimivo je bilo, da se italijanski zastopniki niso zanimali za izlete v Dalmacijo in v druge kraje naše države.

Trst se briga za svojo bodočnost

V tržaških listih beremo zadnje čase članke, ki izražajo zaskrbljenost glede razvoja pomorskega prometa, ker so se zaradi priključitve Avstrije k Nemčiji razmere nekoliko poslabšale. Tako so v tržaški luki pristaniški delavci zaposleni le nekaj dni v tednu. Tudi število ladij, ki odlagajo ali nakladajo v tržaški luki svoje tovore, se je nekoliko znižalo. Zastopniki pristaniških podjetij in občine same so v posebni spomenici predložili prefektu svoje težnje. Tudi trgovska zbornica je poslala oblastem svojo spomenico. Oblasti so odgovorile, da bo italijanska vlada storila vse za nadaljnji napredek in razvoj Trsta in mu bo oskrbela dovolj prometa. Pogajanja z inozemskimi državami, ki prihajajo v poštev za tržaško luko, so že v teku in dobro napredujejo.

15.000 kmečkih priseljencev dobi Libija

V tržaških listih beremo poročilo iz Trsta, da je italijansko kolonialno ministrstvo izdelalo obsežen načrt za naselitev 15.000 poljedelcev iz Italije v afriški koloniji Libiji. Te naseljence hočejo spraviti v Libijo že v oktobru mesecu. Italijanska vlada je v ta namen zgradila po rodovitnejših krajih Libije, posebno pa ob morski obali 3000 hiš, ki jih bodo dobili priseljenci na razpolago. Vseh 15.000 ljudi nameravajo z velikimi slovesnostmi prepeljati v Afriko na krovu 20 trgovskih ladij. Tudi po Julijski krajini se je priglasilo nekaj mlajših kmečkih fantov za naselitev v italijanski Libiji.

Dramatičen beg

V tržaških listih beremo o pobegu nekega Rudolfa Sakside, doma iz Renč, starega 20 let, ki je bil zaradi raznih tatvin obsojen na tri mesece zapora. Ko so ga po pravdoreku orožniki hoteli prepeljati iz sodne dvorane v zapor, se je Saksida kar naenkrat pognal skozi okno. Orožnik, ki ga je spremljal, ga je hotel uloviti in se je tudi pognal za beguncem skozi okno. Oba, Saksida in orožnik Spada, sta telebnila skozi okno na cestni tlak in se hudo pobila. Orožnik si je razbil glavo, Saksida pa si je zlomil roko in nogo. Oba so prepeljali v tržaško bolnišnico.

240 otrok iz Postojne pojde na letovišče v notranjost Italije

Tržaški listi poročajo, da so na seji fašistične organizacije v Postojni sklenili, da bodo na lastne stroške poslali 240 otrok iz postojnske občine v razna šolska letovišča v notranjost Italije. V ta namen je bil ustanovljen poseben odbor, ki se ima brigati za izbiro otrok in za njihovo nadzorovanje v času, ko bodo na letovišču. Doslej se odboru še ni prijavilo zadostno število otrok, pač pa upajo, da bo število polno v prihodnjih tednih.

Eksplozija bencina ranila dva

Iz Gorice nam pišejo, da se je v mehanični delavnici na Kristusovem trgu pripetila zelo huda nesreča. Iz še neugotovljenih vzrokov se je vžgal bencin, ki je bil v odprti posodi, in je tako prišlo do hude eksplozije. V bližini sta se nahajala 29-letni Albert Turel iz Vovčje doline in Friderik Mervin, star 19 let, iz Šempasa. Eksplozija je zadela oba mlada delavca, ki ju je vrglo na tla, kjer sta obležala v nezavesti. Prepeljali so ju v goriško bolnišnico, kjer so zdravniki zelo malodušni glede njunega okrevanja.

Slovenka se ponesrečila v Milanu

Iz Milana nam poročajo, da se je tamkaj uslužbeni Rozaliji Hribar, ki je doma iz Tomaja v Julijski krajini, pripetila huda nesreča. Ko je bila pri njej na obisku njena mlajša sestra, je prišlo do prerekanja med Rozalijo in gospodinjo. Med prerekanjem se je dekle umikalo proti odprtemu balkonu, kjer je izgubilo ravnovesje in padlo na dvorišče. Takoj so prihiteli domačini iz hiše in so dekle, ki je imelo zlomljen kolk in zdrobljeno spodnjo čeljust, prenesli v stanovanje, odkoder je bilo prepeljano v bolnišnico. Zdravniki so ugotovili tudi hude notranje poškodbe in ne dajejo upanja na skorajšnje okrevanje.

Cerkveni tat zaprt

Po Furlaniji se je zadnje čase potepal neki Francesco Mestrineri. Orožniki so ga prijeli v Odersi, kjer je trenutno stanoval, in pregledali njegovo imetje. Ugotovili so, da je to znani tat cerkvenih dragocenosti, in prav isti tolovaj, ki je lani okradel cerkev sv. Justa v Trstu. Na sled so mu prišli na ta način, da so zvedeli, da pri urarjih in zlatarjih prodaja manjše kose zlata. Cerkvenega tatu Mestrinerija so prepeljali v tržaške zapore in bo tamkajšnja sodnija preiskala, koliko cerkva v Julijski krajini je ta človek prav za prav oropal.

18.000 italijanskih izseljenskih otrok pride na počitnice v Italijo

V tržaških listih beremo, da je po zaslugah zunanjega ministra grofa Ciana bilo mogoče organizirati enomesečne letne počitnice v Italiji za 18.000 izseljenskih otrok iz vsega sveta. Tržaški listi pravijo, da bodo ti otroci nastanjeni po fašističnih domovih širom Italije. Tržaški listi dostavljajo, da pridejo na letovišče v Italijo tudi otroci italijanskih državljanov s Krka, iz Bosne, Dalmacije in Slovenije.

Drobne iz Julijske krajine

Josipina Uršič iz Trsta, stara 53 let, je bila povožena od neznanega kolesarja. Nahaja se v tržaški bolnišnici.

Z zidarskega odra je z višine 4 m padel na tla zidar Gropajc Jožef, doma iz Lonjerja, ter si pri tem zlomil roko. V bolnišnici pravijo, da bo treba več tednov za okrevanje.

V tržaško bolnišnico je bil prepeljan Ivan Stanič, doma iz Pirana, ki se je zaletel v nekega voznika ter si pri tem zdrobil spodnjo čeljust.

V goriško bolnišnico so pripeljali 34 letnega Stanka Bordona, doma v Dolini, ki je dobil hude notranje poškodbe, ko je delal pod vodo in je v zvonu dobil nevaren krvni pritisk.

S hudo rano, ki ji je sledilo še zastrupljenje krvi, so pripeljali v goriško bolnišnico 14 letnega Petra Zverko, domač iz Drežnice.

Iz Sv. Križa na Krasu poročajo, da je v bližini Barkovelj avtomobil povozil 65 let starega Martina Švaba, ki pa se mu k sreči ni zgodila nobena hujša nesreča.

Na državni meji nad Tolminom je bil aretiran 16 letni Lojze Šemrov, ker je hodil po gozdu, ki ga je vojaška oblast oznanila za nedostopnega.

Krava, ki je pobesnela, je z rogovi nevarno poškodovala 40 letnega Ivana Blokarja, doma iz Trsta. Zlomila mu je več reber in mu napravila luknjo v glavo. Njegovo življenje je v nevarnosti.

V tržaškem pristanišču se je pri delu hudo poškodoval 47 letni delavec Alojz Zgur. V bolnišnici so ugotovili, da ima zdrobljeno stopalo in mu bodo morali odrezati nogo.

Z vojaškim križcem za pogumno zadržanje v abesinski vojni je bil odlikovan tudi Leopold Erzetič, doma iz Gorice.

Ker je prodajala navodenelo mleko, je bila zaprta in izročena sodnim oblastem znana mlekarica Angela Greblo, doma iz Nuglje.

Tržaški listi pišejo, da je padel na španskem bojišču, in sicer na Francovi strani, Dominik Marsan, doma nekje iz Julijske krajine.

Italijansko finančno ministrstvo je odrelilo, da pridejo v promet novi kovanci po 20 in 50 centesimov ter po 1 in 2 liri. Za kovance ne bodo več uporabljali niklja, ampak neko novo mešanico, v kateri bo prevladovalo jeklo.

Italijanska gradbena firma Puricelli (ki je razstavila tudi na zadnji cestni razstavi v Ljubljani) je izjavila, da se zanima za gradbe cest v Jugoslaviji. Toda pripravljena je prevzeti delo samo v primeru, če bo dobila vsaj 500 km dolgo progo. Tržaški listi izražajo upanje, da bo morda prav ta firma dobila nalog, da gradi cesto iz Zagreba v Belgrad.

Koroške novice

Bl. Hema bo proglašena za svetnico

VELIKI DNEVI V KRKI NA ČAST KOROŠKI SVETNICI

V torek, dne 28. junija bodo v Marijinem svetišču v Krki (Burg) velike cerkvene slovesnosti na čast novi koroški svetnici sv. Hemi, ki je bila po 900 letih proglašena za svetnico in za zaščitnico koroške dežele. Na ta dan se bodo poklonili koroški svetnici Slovenci iz vse Koroške. Spored slovesne poklonitve je sledeči:

Ob 8 zjutraj slovesna škofova sv. maša na grobu sv. Heme. Nato javna sv. maša s slovenskim ljudskim petjem in slovensko pridigo.

Ob 10 slovesna škofova sv. maša, ki jo bo daroval škof dr. Alojzij Hudal, ki pride nalašč iz Rima in ki bo pri tej priložnosti imel tudi slavnostno pridigo.

Ob 3 popoldne so slovesne pete litanije, nato zaključna pridiga in ljudsko petje v slovenskem jeziku.

[illegible] 29. junija, na praznik sv. Petra in Pavla, bo [illegible]em svetišču v Krki na grobu sv. Heme knedr. Hefter podelil letošnjim novomašnikom [illegible]ment mašniškega posvečenja. Med novomašniki je pet Slovencev. Ob 10 je zopet slovesna škofova maša s pridigo. Zvečer ob pol 8 je večerna slovesnost.

Po vsem slovenskem delu Koroške se verniki z veliko vnemo pripravljajo, da bodo pohiteli kot slovenska skupina na grob koroške svetnice in zaščitnice. Tudi v cerkvi sv. Heme pri Dobrli vasi se pripravljajo za poznejši čas velike cerkvene slovesnosti.

Iz društvenega življenja

V nedeljo, dne 26. junija, priredi brnsko društvo »Dobrač« na vrtu pri Prangarju v Zmotičah veliko prireditev pod naslovom »Slovenski dan«. Na dnevnem redu so pevske točke raznih pevskih moških in dekliških zborov, govor voditelja koroških Slovencev, prof. dr. Joška Tišlerja in govor posestnika Janeza Ogrisa iz Bilčovsa. Na koncu poje narod himno »Tam, kjer teče bistra Zilja«. Začetek je ob pol 3 popoldne.

V Bilčovsu je v veliki Miklavževi dvorani, ki je bila nabita do zadnjega kotička, imelo tamkajšnje Prosvetno društvo svojo veliko prireditev. Na sporedu so bile deklamacije, pevske točke, govor, ki se je končal z besedami: »Ukine naj se raznarodovanje Slovencev, ustvarijo naj se predpogoji zdravega kulturnega razvoja manjšine ter nudijo njenim članom tiste ugodnosti, kakršnih so deležni ostali državljani.« Govoru so sledile volitve in vesela zabava.

V Kotmari vasi je imelo društvo »Gorjanci« svoj letni zbor, in sicer pri Šmonu v Št. Kandolfu. Prireditev je v vsakem oziru uspela in je pokazala, da živi v Kotmari vasi buden in odločen slovenski rod.

V Škofičah je tamkajšnje društvo »Edinost« v dvorani Posojilniškega doma imelo zelo uspelo letno prireditev. Izvrstno so delovali pevci in tamburaški zbor. Prireditev je vodil Lencej Kramar, po domače Janšej. Prosvetna zveza v Celovcu je poslala svojega govornika, ki je razložil položaj in zaključil svoj govor z besedami: »Prosvetna društva koroških Slovencev nosijo danes zgodovinsko odgovornost. Država dovoljuje kulturnim organizacijam slovenske manjšine svobodno udejstvovanje in je sveta dolžnost vseh Slovencev, da se te svobode v polni meri poslužijo.« Vesela pesem Škofičanov je zaključila ta sijajni občni zbor.

Dne 29. junija bodo po vsem slovenskem Koroškem občni zbori sledečih društev: »Planinac« zboruje v Selah in je na sporedu zelo pester program s pesmimi in govori. — Prosvetno društvo v Dobrli vasi zboruje ob 8 zjutraj v Narodnem domu. — Društvo »Jepa« v Ločah zboruje ob 3 popoldne v dvorani pri Ročičniku v Ratenčah.

Dne 24. julija je »Slovenski dan« v Globasnici, kjer nastopajo pevci, tamburaši in bosta govorila dva govornika. Vsa Podjuna se bo udeležila tega »Slovenskega dne«.

Dne 17. julija je ob 9 občni zbor »Trte« v Žitari vasi, istega dne ob 3 popoldne pa občni zbor Prosvetnega društva v Št. Lipšu.

Delavska taborišča po slovenskem Koroškem

Iz »Koroškega Slovenca« posnemamo, da so nemške oblasti na več krajih zgradile lične lesene hišice, ki bodo služile za začasno prebivanje številnim delavcem, ki jih bo organizacija »Delovne službe« v letošnjem poletju iz stare Nemčije poslala na Koroško. Vsega skupaj pride na Koroško 30.000 delavskih letoviščarjev. V slovenskem delu Koroške so dograjene lesene kolonije že v Žrelcu, na Čajni, v Čačah, v Šmohoru, v Grabštajnu in v Grebinju. Delavci bodo tudi tukaj opravljali velikopotezna javna dela, predvsem bodo izsuševali močvirja in urejevali hudournike. Te naselbine se bodo potem spremenile sploh v stalna delavska taborišča. V vsakem taborišču bo po 216 mož, ki bodo razdeljeni v štiri vode. Gradbeno gradivo za taborišča prihaja po železnici neposredno iz stare Nemčije.

Mali deklici je strgalo nogo

V Mariji na Zilji se je 5 letno dekle delavca Jožefa Hopejnika obešalo na voz, ki je natovorjen s peskom vozil po cesti. Kar naenkrat pa je kolo ujelo dekle pri nogah. Deklica je sicer od bolečine zavpila, toda voznik krika ni slišal. Ko so mimoidoči opazili nesrečo, so ustavili voz, toda kolo je dekletu na desni nogi že odtrgalo meso do kosti. Prepeljali so jo v bolnišnico, kjer ji bodo sicer rešili življenje, a bo ostala pohabljena do smrti.

Drobne iz Koroške

Na Vrbi ob Vrbskem jezeru se nahaja na letovišču kmetijski minister Darre.

Iz Borovelj se je preselil na Dunaj okrajni zdravnik dr. Rom. Na njegovo mesto je prišel za okrožnega zdravnika dr. Schnerich. Dr. Romovo posestvo pa je kupilo nemško društvo »Deutscher Kindergarten«.

Že dalje časa pogrešajo na Bistrici brezposelnega delavca Filipa Hammerja. Zapušča ženo in dva mladoletna otroka. Verjetno se mu je omračil um in je šel prostovoljno v smrt.

Z uvedbo novih tarif na železnicah se bo potovanje po železnicah nekoliko podražilo, ker nemške državne železnice ne priznavajo nekaterih ugodnosti, ki so jih dajale bivše avstrijske železnice.

Pod Košutnikom hodi že dalje časa neka nepoznana zverina, ki trga ovce in drugo drobnico. 21 letni delavec Florijan Polzer se je pri gradbi poslopja tovarne za pridobivanje klora v Mostiču smrtnonevarno ponesrečil.

FOTOAMATER

Mednar. zveza fotoamaterjev

Že v prvih povojnih letih se je pričel sporedno z neprestanim izpopolnjevanjem optike, aparature in tvoriva naglo širiti krog ljubiteljev fotografije, zadnja leta pa smo bili priča razvoju, kakor ga do sedaj številčno ni doseglo amaterstvo še v nobeni panogi. V slehernem človeku od pravekov ukoreninjeno veselje do upodabljanja in relativno enostavna tehnika fotografskega postopka sta pritegnila v krog ljubiteljev črnobele umetnosti milijone in milijone ljudi vseh kontinentov sveta. Pa gre razvoj še dalje: dnevno bruhajo tovarne na trg tisoče novih aparatov in dnevno se množi tudi število ljubiteljev fotografskega upodabljanja. Sporedno s tem narašča po vseh državah tudi število strokovnih organizacij, ki skušajo usmeriti fotoamatersko udejstvovanje v čim plodnejšo smer, in že pred več leti so se oglasili v teh krogih tudi klici po ustanovitvi mednarodne fotoamaterske zveze. Ta naj bi dajala smernice svojim članicam-zvezam v najrazličnejših vprašanjih, ki se tičejo njihovega dela, segajočega tudi preko mej njihove domovine. Sem spadajo zlasti mednarodne prireditve, kakor mednarodne fotografske razstave in kongresi z vsem obširnim kompleksom vprašanj, o katerih so odločale do sedaj od slučaja do slučaja zveze posameznih držav ali pa celo poedini klubi in vsak po svoje delali zmedo med amaterji. Poleg tega je še dolga vrsta problemov, ki so morali do sedaj v pomanjkanju takšne centralne organizacije ostati nerešeni in so vsled tega več ali manj ovirali delovanje strokovnih organizacij posameznih držav.

V zvezi z veliko mednarodno razstavo fotografske umetnosti je bil sklican letos sredi junija na pobudo bivše avstrijske fotoamaterske zveze na Dunaj mednarodni kongres fotoamaterjev, ki je razpravljal in sklepal tudi o tej pereči zadevi in na zborovanju 17. junija osnoval mednarodno zvezo fotoamaterjev. Sedež zveze je Berlin, predsedstvo pa bo vsako leto v drugi državi. Za prvega predsednika je bil izvoljen soglasno Paul Lüking iz Berlina, ki vodi posle nemške državne fotoamatrske zveze, v upravi pa sta med drugimi tudi dva Jugoslovana, in sicer gg. S. Grom, član ljubljanskega fotokluba, in A. Frajtič, član zagrebškega fotokluba, ki sta bila tudi častna člana kongresnega pripravljalnega odbora. Na kongresu so bile povabljene vse vpoštev prihajajoče države, odzvale pa so se poleg Nemčije: Belgija, Italija, Jugoslavija, Luksemburška, Poljska, Romunija, Švedska in ČSR — toda le po sudetskih Nemcih, dočim so se Čehi udeležili samo slikovne razstave. Švica, Japonska in Argentinija so se prijavile odboru pismeno ter mu sporočile, da pristanejo na vse sklepe kongresa. Da je bila udeležba na kongresu nekaj manjša, kakor je bilo pričakovati, je kriv največ nenadni državni preobrat v Avstriji, ki je iz tega ali onega razloga zadržal marsikaterega doma. Poleg delegatov strokovnih organizacij iz posameznih držav sta prisotsvovala kongresu tudi uradna zastopnika nemškega in italijanskega propagandnega ministra. Kongresne stroške je krila nemška državna blagajna.

Poleg sklepa glede ustanovitve mednarodne zveze je napravil kongres še nekaj važnih zaključkov, ki se tičejo predvsem mednarodnih fotografskih razstav. Pri tem so bili po večini sprejeti predlogi ljubljanskega fotokluba, ki se je bil za ta kongres pripravil zelo temeljito ter je po svojem zastopniku najbolj posegal v živahne debate ter skupno z zastopnikom zagrebškega kluba in predsednikom kongresa P. Lülkingom dejansko vodil in dajal smernice kongresu. Sprejeti so bili sklepi: glede določanja terminov, kdaj naj bodo mednarodne razstave po posameznih državah; glede termina vračanja slik avtorjem in pošiljanja v druge države; koliko sme biti vsako leto takšnih razstav v vsaki državi; normiran je bil maksimalni format slik, ki ne sme presegati izmere 43/43, dočim velikost navzdol ni omejena; izenačijo se razstavni pogoji za vse države in določi enotna prijavnina po 1 dolar; izenači se format prijavnic, ki morajo imeti obliko in velikost prijavnic ljubljanskega fotokluba; žirija mora biti v pogojih imenovana. Ker se je po več državah razpasla razvada, da prirejajo mednarodne fotografske razstave tudi družbe in društva, ki nimajo s fotografijo nobenega opravka, je kongres odločil, da je organiziranje takšnih razstav vezano na dovoljenje državnih fotoamaterskih zvez.

Na programu je bilo tudi več predavanj, ki so pa morala vsled pomanjkanja časa večinoma odpasti. Na programu pa je ostalo predavanje slovenskega delegata g. S. Groma »O poenotenju ocenjevanja slik pri mednarodnih razstavah«, v katerih je obravnavan po členu ljubljanskega fotokluba K. Kocjančiču izdelan sistem ocenjevanja slik. Udeleženci kongresa so sledili vseskozi stvarnemu predavanju z izrednim zanimanjem ter je zbudilo med njimi tolikšno pozornost in priznanje, da ga je sklenil predsednik razmnožiti in prevesti v francoski in angleški jezik. Ponatis tega predavanja bo v posebni prilogi prinesla tudi največja nemška fotografska revija »Photographische Rundschau«. Celo Nemci, priznani mojstri v organizatoričnem delu in znani po svoji temeljitosti, so občudovali izredno delavnost in visoko kvaliteto dela ljubljanskega fotokluba, ki je v tem predavanju pokazal samo najvažnejši del tistega znanja, ki ga zahteva od svojih članov, določenih za ocenjevanje slik.

Velike uspehe in ugled, ki ga je dosegel ljubljanski fotoklub na kongresu po svojem delegatu s svojim resnim in odločno začrtanim programom, je še podčrtala slikovna razstava, na kateri je Jugoslavija vidno dominirala. Italijan. gen. konz. na Dunaju je pri ogledu razstave izjavil, da so Jugoslovani veliki mojstri v fotografiji ter je občudoval zlasti slike Petra in Oskarja Kocjančiča. Jugoslavija je spadala med redke razstavljalce, ki so najbolj karakteristično prikazali narodno obeležje svojih narodov, ter je napravila s tem prav učinkovito propagando za naše kraje — vsekakor boljšo, kakor so jo v stanu napraviti razne plačane agencije v inozemstvu.

Kakor sta se naša delegata lahko veselila svojih uspehov na kongresu, vendar jima je postalo tesno pri srcu, ko je prišlo na dnevni red vprašanje, kje naj bo prihodnje leto mednarodni kongres fotoamaterjev. Nič težko bi jima ne bilo doseči, da bi bil v Jugoslaviji, ki jo smatrajo vsi, zlasti Slovenijo, za vzor agilnosti in resnega fotoamaterskega delovanja. Poleg tega je bila večina udeležencev kongresa že v Jugoslaviji in vsi težko čakajo, kdaj jim bo zopet dana prilika, občudovati bogate naravne krasote naše države. Pa sta prišla na Dunaj praznih rok: v klubskih blagajnah praznina in v srcu zavest, da pri nas doma pri oblasteh ni razumevanja za takšne stvari. Vstal je delegat luksemburški in izjavil, da mu je odobrenih za kongres 20.000 frankov, če bi se odločili za njegovo domovino. Toda je bil potisnjen takoj ob stran s konkurenčnimi ponudbami Nemčije in Italije. Prva je ponudila, naj bi bil kongres v Münchenu ter da bo vse kongresne stroške z najvejimi ugodnostmi za udeležence krila državna uprava. Italija je vstala s konkurenčno ponudbo, naj bo prihodnje leto kongres v Rimu, prav tako na državne stroške, ter je stavila za osem dni na razpolago posebne avtobuse, v katerih naj bi si udeleženci brezplačno ogledali vse važnejše predele Italije. Bila je to lepa prijateljska tekma med obema državama, ki jo bo odločila pravkar ustanovljena mednarodna fotoamaterska zveza v teku prihodnjih dni.

Zakaj omenjam te podrobnosti? Za dve leti ali tri smo kongres zamudili, prepričan pa sem, da bi nam ne bilo prav nič težko doseči, da bi bil kongres v naši beli Ljubljani čez dve leti ali tri, če bi našli naši amaterji razumevanje pri merodajnih faktorjih in če bi se uveljavilo spoznanje, kakšnega pomena so takšne prireditve, na katere so opozorjeni milijoni amaterjev v preko tridesetih državah. Vzemimo si za zgled malo Luksemburško! Ali pa Nemčijo, ki je vzela organiziranje nemških fotoamaterjev v svoje roke in plačuje tajnika državne fotoamaterske zveze iz državne blagajne! Pa Italijo, ki je poslalo na kongres uradnega zastopnika svojega propagandnega ministra in dala na razpolago vsa sredstva, potrebna za izvedbo kongresa, samo da bi bil v Italiji! Skrajni čas je že, da se tudi pri nas postavi enkrat meja med fotoamaterji in »fotoamaterji« in upošteva med njimi razlika, ki je najmanj tolikšna, kakor je med »športnikom«, ki zjutraj po taktu radijske godbe nekoliko potelovadi, in med športnikom olimpijcem. Kamera še ni fotoamater in pravilnega in resnega fotoamaterskega udejstvovanja ni istovetiti z igračkanjem! Tega naj bi se zavedali tudi pri nas merodajni faktorji v primerih, kadar za izvedbo važnih prireditev potrkajo naši amaterji na vrata za podporo.

Prijateljske stike s sorodnimi organizacijami je ljubljanski fotoklub na kongresu močno poglobil in navezal z njimi najožje stike. Zlasti iz Nemčije je najavljenih za veliko jesensko razstavo na velesejmu mnogo obiskov vplivnih funkcionarjev. Že za ta kongres pa so bili na Dunaju naročeni avtobusi, na katerih naj bi bili obiskali Američani po končanem kongresu Jugoslavijo in zlasti Slovenijo. Izlet je organiziralo uredništvo mednarodne revije »Galerija« — žal pa je zaradi preobrata v Avstriji udeležba Američanov na kongresu izostala in izlet padel v vodo.

Izdaja konsorcij »Ponedeljskega Slovenca«. Zastopnik Miha Krek. Urejuje Ciril Kočevar. Tiska Jugoslovanska tiskarna. Zastopnik: K. Cec.