PRIMORSKI DNEVNIK

Poštnina plačana v gotovini Abb. postale I gruppo | Cena 60 lir | Leto XXV. Št. 58 (7252) | TRST, torek, 11. marca 1969

PO NOVEM SPOPADU OB SUEŠKEM PREKOPU

Manifestativen pogreb gen. Riada ob veliki napetosti v vsem Egiptu

Pogreba se je udeležilo milijon ljudi - Ob vsem prekopu stanje pripravljenosti Favzijeva posvetovanja v Londonu - Wilsonove izjave - Pogovor Eban-Wilson

KAIRO, 10. — Včeraj dopoldne se je znova začel topniški dvoboj med Izraelci in Egipčani ob Sueškem prekopu. Bitka se je razvnela ob vsem prekopu od En Kantare do Sueza. Izraelci so obstreljevali predvsem rafinerijo v Suezu in trije petrolejski rezervoarji so se vneli. Egiptovski topovi so odgovorili in obstreljevali nasprotnikove položaje. Med bombardiranjem je bil ubit načelnik glavnega štaba egiptovskih sil general Riad.

Izraelci pa trdijo, da so njihovi topovi odgovorili na streljanje egiptovskih topov. Vse področje ob Sueškem prekopu je zatemnjeno. «Al Ahram» piše, da bodo danes v vsem Egiptu vaje, da preizkušajo sistem pasivne obrambe in učinkovitost reševalnih skupin. Isti list piše v zvezi s topniškim dvobojem ob Suezuu, da «se je sovražnik maščeval nad civilisti v Suezu in Ismailiji, kakor tudi nad petrolejskimi rafinerijami v Suezu». List poroča, da je bilo v soboto porušenih 11 hiš v Suezu, v Ismailiji pa 30. Poleg tega je bila poškodovana ena ladja in mnogo skladišč. Izraelci so streljali na ladje, ki so bile vsidrane v Suezu.

Vlada ZAR je poslala včeraj varnostnemu svetu OZN spomenico, v kateri zvrača krivdo za incidente ob prekopu na Izrael in pravi, da je bilo egiptovsko topništvo prisiljeno odgovoriti na izraelsko streljanje. Vlada ZAR opozarja na vojaške priprave Izraela. Opazili so, da se izraelske sile zbirajo na levem bregu Sueškega prekopa. Nekaj pred sobotnim incidentom so opazili na izraelski strani premike oklepnih enot in raketnih baterij in so iz tega sklepali, da pripravlja Izrael nov napad.

Tudi izraelski veleposlanik v OZN je vložil pri varnostnem svetu protest, češ da je Egipt začel obsežen topniški napad čez Sueški prekop.

Načelnik skupine opazovalcev OZN ob Sueškem prekopu general Bull je poslal poročilo glavnemu tajniku OZN, v katerem pravi, da so sobotni topniški dvoboj začeli Egipčani in da so Izraelci odgovorili. V poročilu je rečeno, da je med streljanjem bil en mrtev in deset ranjenih med Izraelci ter en mrtev in petnajst ranjenih med Egipčani. Tako Egipt kakor Izrael sta poslala vsak dve pismi varnostnemu svetu, v katerih se vzajemno obtožujeta napada v zvezi s sobotnimi in nedeljskimi incidenti. Ne eni ne drugi pa ne zahtevajo seje varnostnega sveta.

U Tant je danes poslal pismo izraelskemu zunanjemu ministru Ebanu, ki mu je očital prejšnji teden, da ni pozval arabskih vlad, naj se ločijo od dejavnosti arabskih gverilcev. U Tant pravi v svojem govoru, da je bistveni korak k obnovitvi miru na Srednjem vzhodu izjava Izraela in arabskih držav, da se bodo držali resolucije varnostnega sveta iz leta 1967. To pismo je U Tant objavil, ko je dobil poročilo opazovalcev OZN.

Danes je bil v Kairu pogreb načelnika glavnega štaba generala Riada. Pogreba se je udeležilo okoli milijon ljudi, ki so vzklikali Naserju in proti Izraelu. Množica je pretrgala policijske kordone in se zgrnila okrog Naserja, ki je šel za krsto.

Danes je ob Sueškem prekopu mirno, toda po dveh dneh srdite bitke je še vedno zelo napeto. Vojaške enote ob vsem prekopu so v pripravljenosti. Davi so se iz rafinerije v Suezu še vedno dvigali veliki oblaki dima.

Ugotavlja se, da so začeli Izraelci graditi utrdbe ob Sueškem prekopu, česar ne morejo Egipčani mirno gledati. Saj vendar gradijo Izraelci utrdbe na egiptovskem ozemlju. To je nov dokaz, da se Izraelci ne mislijo umakniti z egiptovskega ozemlja. Izraelci pa trdijo, da to pomeni samo, da «mi jemljemo resno priprave za prekoračenje prekopa, ki so jih Egipčani v zadnjem času izvedli z amfibijskimi sredstvi, ki jih je dobavila Sovjetska zveza».

Naserjev posebni odposlanec Favzi, ki je na obisku v Londonu, se je davi pogovarjal v zunanjem ministrstvu z ministrom Robertsom.

Predstavnik Foreign Officea je danes izjavil, da londonska vlada sedaj ne pripravlja nobenega britanskega načrta o Srednjem vzhodu. Popoldne se je Favzi sestal z Wilsonom in z voditeljem opozicije Hothom. Zunanji minister Stewart je izrazil Favziju naklonjenost in sožalje britanske vlade zaradi smrti načelnika glavnega štaba Riada. Stewart se je pogovarjal devetdeset minut s Favzijem. Govorila sta, kako naj bi našli sporazumno rešitev na Srednjem vzhodu. Stewart je sprožil tudi vprašanje dobav orožja državam Srednjega vzhoda. Dejal je, da spričo dejstva, da ni bilo moč prepovedati dobav orožja Srednjemu vzhodu, je britanska vlada sklenila proučiti vsako zahtevo in se temu primerno ravnati. Državnika sta govorila tudi o spopadu ob Sueškem prekopu in o pripravah za štiristranska posvetovanja o Srednjem vzhodu.

V London je prišel danes tudi izraelski zunanji minister Eban, ki potuje v Washington. Glede spopada ob Sueškem prekopu je Eban dejal, da gre za enega običajnih incidentov, ki da ni ne prvi in ne bo zadnji. Pripomnil pa je, da ne predvideva nove vojne na Srednjem vzhodu. Dejal je: «Smo v normalnem stanju za devetdeset odstotkov, toda želel bi, da bi to bilo tudi za drugih deset odstotkov.»

O posredovanju Jarringa je Eban dejal, da mu je Jarring izročil včeraj dokument, ki samo «ponavlja ekstremistična gesla». Dodal je, da Egipčani ne ponujajo miru ali pogajanj, da pa mora Jarring nadaljevati svoje poizkuse. Zvečer se je Eban sestal z Wilsonom.

Wilson se je nocoj udeležil večerje v nekem londonskem hotelu, ki jo je priredil dnevnik londonskih sionistov «Jewish Vanguard». Ob tej priložnosti je izjavil, da se britanska vlada v celoti zaveda svoje odgovornosti na Srednjem vzhodu. Dodal je, da je naloga OZN iskati rešitev, da se prepreči nova vojna.

Zatem je izjavil, da je Velika Britanija vedno vztrapala pri pravici Izraela, da si zagotovi svoj obstoj in varnost, in da je v celoti podprla Jarringa v prizadevanjih, da resolucijo varnostnega sveta spremeni v stvarnost. Poudaril je potrebo samoobvladanja na obeh straneh in vzajemnih dolgoročnih koncesij. V tem smislu bodo potekali pogovori med predstavniki štirih velesil, o čemer je danes obvestil tudi Naserjevega odposlanca Favzija.

V Tel Avivu je Golda Meir izjavila, da Izrael in arabski svet «nimata kaj diskutirati», dokler «ne bodo arabski voditelji jasno izjavili, da hočejo mir». Dejala je, da ne pozna nikogar v Izraelu, ki bi bil pripravljen oddaljiti se od sedanjih zemeljepisnih črt, dokler ne bo sklenjen mir. Dalje je dejala, da hoče Izrael jasen odgovor od Naserja, Huseina in drugih arabskih voditeljev, «ali hočejo mir» «Dokler ne bomo dosegli te izjave, ni kaj govoriti,» je dodala Golda Meir.

Končno je izjavila, da se ne strinja z ministrom za obrambo Dajanom, ki pravi, da bi morali gospodarstvo Izraela in arabskega zasedenega ozemlja integrirati.

Zasedanje sveta arabske zveze

KAIRO, 10. — Danes popoldne se je začel v Kairu sestanek sveta arabske zveze. Najprej so z enominutnim molkom počastili spomin padlega generala Riada, ki je bil tudi pomočnik tajnika arabske zveze za vojaške zadeve. Navzoči so predstavniki vseh arabskih držav razen Tunizije. Na dnevnem redu so: 1. Ameriško in angleško dobavljanje orožja Izraelu. 2. Diplomatski razvoj krize na Srednjem vzhodu. 3. Okrepitev palestinskega odpora in njegova finančna sredstva. 4. Koordiniranje arabskih armad predvsem na vzhodni fronti. 5. Okrepitev vezi arabskega sveta s Francijo.

13. in 14. marca v Parizu francosko-nemška posvetovanja

BONN, 10. — Francoski zunanji minister Michel Debré je bil danes v Bonnu, kjer se je sestal s svojim zahodnonemškim kolegom Brandtom in z zveznim kancelerjem Kiesingerjem. Namen današnjih razgovorov je bil priprava francosko - nemških posvetovanj, ki bodo 13. in 14. t. m. v Parizu, ko se bo Kiesinger sestal z generalom de Gaullom.

Debré je po razgovorih dejal, da sta obe strani ugotovili soglasnost stališč glede političnih ciljev, ki sta si jih dve vladi zastavili, vendar je dejal, da obstaja «velik vprašaj», na katerega odgovarjata Bonn in Pariz na različne načine. Francoski zunanji minister je v tej zvezi izrazil mnenje, da bo francosko stališče glede razširitve Evropskega skupnega tržišča in glede tolmačenja pogodbe o ZEZ ostalo nespremenjeno.

Nixonova poslanica predsedniku Titu

BEOGRAD, 10. — Vršilec dolžnosti državnega tajništva za zunanje zadeve Mišo Pavičević je sprejel danes ameriškega veleposlanika v Beogradu Burka Elbricka, ki je izročil sporočilo presdednika ZDA Richarda Nixona za predsednika republike Josipa Broza Tita.

V DOMU SINDIKATOV V BEOGRADU

S slovesno sejo ob 50-letnici KP se danes začne 9. kongres ZKJ

Govoril bo predsednik Tito - Kongresa se bo udeležilo 70 tujih delegacij - Države varšavskega pakta ne bodo poslale svojih delegacij

(Od našega dopisnika)

BEOGRAD, 10. — S slovesno sejo, posvečeno 50. obletnici Zveze komunistov Jugoslavije, na kateri se bo predsednik Zveze Josip Broz Tito v priložnostnem govoru ozrl na najzanimivejša dogajanja doma in na tujem, ki so vplivala na družbeno-politični razvoj Jugoslavije in na delovanje KPJ oziroma Zveze komunistov Jugoslavije v preteklih petdesetih letih, se bo jutri popoldne v Domu sindikatov v Beogradu pričel 9. kongres ZKJ.

Na kongres je bilo povabljenih 81 inozemskih komunističnih in drugih naprednih strank in gibanj, s katerimi Zveza komunistov Jugoslavije in SZDL Jugoslavije vzdržujeta delovne stike. Centralni komiteji komunističnih partij Sovjetske zveze, enotne socialistične stranke Nemčije, poljske združene delavske stranke, delavske stranke Madžarske, KP Bolgarije, KP LR Mongolije in KP Češkoslovaške so obvestili CK ZKJ, da na kongres ne bodo poslali svojih zastopnikov, temveč samo pismena sporočila. Zanimivo je, da sta CK KP Bolgarije in CK KP LR Mongolije najprej uradno napovedali prihod svojih delegacij, zatem pa udeležbo odpovedali. Omenjene partije pojasnjujejo svojo neudeležbo skoraj z enakimi razlogi, to je, da ne soglašajo z nekaterimi stališči ZKJ, ki so prikazana v preloženih kongresnih dokumentih, z izvajanjem posameznih jugoslovanskih državnih in partijskih funkcionarjev kakor tudi zaradi tega, ker na kongresu ne bodo mogli javno nastopati. Centralni komite ZKJ je namreč v pismenih vabilih vse inozemske partije in napredna gibanja naprosil, da govore svojih delegacij pošljejo v pismeni obliki in da bodo ti govori v celoti objavljeni. Udeležbo na kongresu sta dodatno odpovedali tudi KP Indije in ljudska stranka Irana.

Pričakuje se, da se bo kongresa udeležilo okrog 70 inozemskih delegacij, to je več kot na dosedanjih kongresih ZKJ. V teku včerajšnjega in današnjega dne so prispele v Beograd številne tuje delegacije, med katerimi so delegacije komunističnih partij Italije, Avstrije, Belgije, Francije, Norveške, Velike Britanije, Finske, Romunije, socialdemokratske stranke Nemčije in socialistične stranke Francije.

Vodja delegacije KP Romunije, član prezidija in izvršnega komiteja in podpredsednik državnega komiteja Romunije Emil Bodnaraš je ob prihodu delegacije v Beograd izjavil, da že samo dejstvo, da sta se voditelja Jugoslavije in Romunije v zadnjih dveh letih že šestkrat sestala, dokazuje, kako tesno je sodelovanje med Jugoslavijo in Romunijo in obema partijama. «Mi pozdravljamo to prijateljsko sodelovanje in se trudimo, da se tudi nadalje razvija,» je poudaril Bodnaraš.

Neudeležba KP Češkoslovaške je popolnoma razumljiva. Voditelji KP ne želijo dati Sovjetski zvezi povod za povečanje že itak hudega pritiska, kateremu je Češkoslovaška izpostavljena. Pravo razpoloženje češkoslovaške javnosti izraža češkoslovaški tisk, med njimi tudi glasilo KP Češkoslovaške, ki posveča kongresu veliko pozornost. Tisk Sovjetske zveze in ostalih njenih satelitov o kongresu ZKJ molči.

Na delovnem delu kongresa, ki se bo pričel 12. marca s plenarno sejo dopoldne, bo predsednik ZKJ na kratko poudaril samo nekatere najvažnejše točke iz svojega poročila o aktualnih notranjih in mednarodnih vprašanjih in o vlogi Zveze komunistov v socialističnem sistemu samoupravljanja, ki bo vnaprej razdeljeno delegatom. Razprava o tem poročilu in ostalih kongresnih dokumentih bo verjetno potekala v sedmih kongresnih komisijah, ki bodo nadaljevale delo istega dne popoldne in naslednja dva dni. Štiri komisije bodo razpravljale o predlogu resolucije o notranjem razvoju, ostale tri pa: ena o predlogu resolucije o mednarodnih odnosih, druga o idejnopolitični osnovi razvoja ZKJ in tretja o predlogu statuta ZKJ. Po končanem delu komisij, t.j. četrtega dne, bodo zastopniki komisij na plenarni seji podali poročilo in predložili dokončno besedilo kongresnih dokumentov. Na zadnji plenarni seji bo kongres potrdil izvolitev novih vodilnih organov ZKJ.

B. B.

Predvolilna aktivnost v Sloveniji

LJUBLJANA, 10. — Predsedstvo in izvršni odbor republiške konference Socialistične zveze delovnega ljudstva Slovenije sta kandidirala danes za predsednika republiške skupščine Sergeja Kraigherja, za predsednika izvršnega sveta Slovenije pa Staneta Kavčiča.

Predsedstvo in izvršni odbor sta pozitivno ocenila dosedanji potek predvolilne aktivnosti v republiki. Na občinskih kandidacijskih konferencah, ki so se končale, je sodelovalo nad 900 izbranih delegatov iz vrst sindikatov, političnih organizacij in volivcev.

OB ZAKLJUČKU OBISKA V JUŽNEM VIETNAMU

Melvin Laird je potrdil ameriške prodore v Laos

Vojaške enote so prekoračile laoško mejo, da bi «branile ameriške vojake» - Ofenziva osvobodilnih sil še traja

SAJGON, 10. — Po štiridnevnem obisku v Južnem Vietnamu je ameriški obrambni sekretar Melvin Laird odpotoval danes iz Sajgona proti Washingtonu. Na tiskovni konferenci, ki jo je imel pred odhodom na sajgonskem letališču je Laird prvič uradno priznal, da so ameriški vojaki prodrli na laoško ozemlje «v obrambo drugih ameriških vojakov».

Eden od prisotnih časnikarjev ga je bil namreč vprašal, če je res, da soo ameriške enote stopilo ne laoško ozemlje med operacijo «Dewey Canyon», ki naj bi bila še v teku in katere namen je zapreti poti, po katerih «komunisti» pronicajo na vietnamsko ozemlje. «Ne mislim potrditi — je odgovoril aird — da bi bile ameriške enote sedaj tam, vendar je prišlo do operacij, med katerimi je mogoče, da bi bila meja, ki je zelo nedoločena, prekoračena od ameriških sil v njihovi akciji za obrambo življenja ameriških vojakov.»

Kot je znano, so laoške oblasti večkrat obtožile Američane, da so prekoračili laoško mejo, vendar so ZDA to vedno zanikale.

Na začetku svoje tiskovne konference je Laird povedal, da bo ob vrnitvi v Washington poročal narodnemu varnostnemu svetu in predsedniku Nixonu o položaju v Vietnamu ter bo priporočil, katere «primerne diplomatske in vojaške ukrepe» naj ZDA sprožijo, če bi «komunisti» nadaljevali z bombardiranjem južnovietnamskih mest. Obrambni sekretar ni hotel povedati, kakšni bodo ti «diplomatski in vojaški ukrepi»: dejal je samo, da jih bo washingtonska vlada sprožila po posvetovanjih s sajgonsko upravo in z zavezniškimi državami, ki se udeležujejo vietnamske vojne.

Laird je med drugim izključil možnost, da bi ZDA okrepile svoje vojaške enote v Vietnamu ali da bi poslale nove vojake. Nasprotno je po njegovem postalo očitno, da bo kmalu lahko prišlo do delnega umika ameriških enot zaradi «povečane bojevitosti južnovietnamske vojske». Laird je še trdil, da niti on niti predsednik Nixon ne želita, da bi «en sam ameriški vojak ostal v Južnem Vietnamu en sam dan več, kot bi bilo potrebno». Končno je še izrazil mnenje, da ni nova ofenziva osvobodilnih sil žela nobenega uspeha.

Po dveh tednih silovitih spopadov v vsem Južnem Vietnamu pa se ofenziva FNO nadaljuje z nezmanjšanim zagonom. Osvobodilne enote so preteklo noč z minometi in raketami napadle več kot trideset ameriških in sajgonskih oporišč in postojank. Do ostrih bojev je prišlo tudi v pokrajini Sajgona samo 19 km od prestolnice.

Strateški bombniki «B 52» so tudi preteklo noč izstrelili na stotine ton bomb na južnovietnamsko ozemlje. V šestih poletih nad pokrajino osrednje planote in nad področjem med Sajgonom in kamboško mejo so izstrelili 500 ton bomb.

Industrijca Rivo so našli v Libanonu

BEJRUT, 10. — Felice Riva, milanski industrijec, proti kateremu so italijanske sodne oblasti izdale zaporni ukaz zaradi bankrotiranja, je v Bejrutu v rokah libanonske policije.

Riva, ki je bil pred leti predsednik nogometnega kluba Milan, je s svojim razsipnim življenjem povzročil zaprtje tekstilne tovarne Valle Susa ter vrgel na cesto osem tisoč delavcev. Na ukaz predsednika milanskega sodišča Luigija Blanchija D'Espinose so ga pred kratkim zaprli, po petindvajsetih dnevih pa so ga zopet izpustili na svobodo, ker je bil zaporni ukaz zaradi formalne pomanjkljivosti neveljaven. Dne 5. marca je bil izdan nov zaporni ukaz, toda Riva je bil že izginil. O pobegu je bil obveščen Interpol, preko njega pa tudi libanonska policija, ki je industrijca danes zjutraj staknila v neki gosposki vili v bejrutskem predmestju. Rivo so začasno zaprli v pričakovanju italijanske zahteve po izročitvi.

Morilec Lutra Kinga obsojen na 99 let zapora

MEMPHIS, 10. — Z obsodbo na devetindevetdeset let zaporne kazni se je danes v Memphisu zaključil proces proti Jamesu Earlu Rayu, morilcu črnskega voditelja in Nobelovega nagrajenca za mir Martina Lutra Kinga. Proces po naglem postopku, ki so ga uvedli, ko je Ray priznal svojo krivdo, je trajal samo tri ure in pol.

V obrazložitvi obsodbe je med drugim rečeno, da ni bilo dokončno dokazano, da bi ne obstajala proti Kingu zarota. Obstoj zarote je potrdil sam Ray, vendar je bil sodnik mnenja, da problem ne spada v sodno razpravo.

Zahodnoberlinsko podjetje izdeluje orožje?

Ukazana je bila sodna preiskava

BONN, 10. — Sovjetske obtožbe, po katerih naj bi v zahodnem Berlinu nezakonito izdelovali vojni material, so danes dobile posredno potrdilo od samih zahodnonemških sodnih oblasti. Zahodnoberlinsko javno tožilstvo je namreč odprlo danes preiskavo proti nekemu mestnemu podjetju zaradi kršitve zakona št. 43, ki prepoveduje izdelovanje vojnega materiala v bivši nemški prestolnici.

Berlinsko podjetje «Karat Hartmetal» je dobilo trideset zabojev streliva, ki jih je poslalo ameriško podjetje «First Sterling» iz Pittsburgha, Trditev, da gre za sovjetsko provokacijo, se je kmalu izkazala za lažno. Zaboje s strelivom so zaplenili, medtem ko se je glasnik ameriškega podjetja izgovoril, da je prišlo do pošiljke pomotoma in da je bil material namenjen v Nürnberg in v Düsseldorf.

Priprave svetovne konference KP

MOSKVA, 10. — Agencija TASS je nocoj javila, da so se danes sestali v Moskvi predstavniki 33 komunističnih strank, da pripravijo svetovno konferenco komunističnih strank. V kratkem se pričakuje prihod predstavnikov drugih strank, ki se bodo udeležili pripravljalnega dela.

Jugoslavija, Kitajska, Kuba in Albanija so sporočile, da se ne bodo udeležile svetovne konference.

NEMŠKI MINISTER ZA GOSPODARSTVO V RIMU

Karl Schiller in minister Colombo sta se pogovarjala tri ure in pol

V Rimu so spet odprli univerzo - V Neaplju pretep med študenti in policijo - V senatu so razpravljali o pogrezanju Benetk

RIM, 10. — Danes dopoldne je priletel na letališče Ciampino minister za gospodarstvo Zanodne Nemčije Karl Schiller, ki tako vrača obisk italijanskega ministra Colomba v novembru 1967. Prav Colombo je tudi pričakal Schillerja, ki je prispel malo po 10. uri s posebnim letalom. Na letališču je bil tudi italijanski veleposlanik v Bonnu Luciolli ter opravnik poslov ZRN v Rimu Steg. Schiller, ki je prišel v Rim na pogovor o mednarodnem gospodarskem in finančnem položaju, bo zapustil Rim jutri kmalu popoldne.

Nemškega ministra za gospodarstvo je že dopoldne sprejel predsednik republike Saragat. Pogovora, ki je trajal približno eno uro, se je udeležil tudi zakladni minister Colombo, prisostvovali pa so mu nemški državni podtajnik dr. Schollhorn, italijanski veleposlanik v Bonnu Luciolli, opolnomočeni minister Ettore Staderini ter nemški opravnik poslov v Rimu Steg.

Pozneje je nemškega gosta sprejel minister Colombo. Pogovoru med ministroma je sledilo širše zasedanje, ki so se ga z italijanske strani udeležili poleg že omenjenih še guverner državne banke Carli, glavni državni knjigovodja Stamai, gen. ravnatelj zakladnega ministrstva Nuvolini ter dr. Ossola, ki je po turnusu predsednik ministrskih namestnikov kluba desetih. Med pogovorom, ki je trajal tri ure in pol, so razpravljali ne samo o dvostranskih vprašanjih temveč sploh evropskih. Ministra sta se pogovarjala o gospodarski in finančni politiki nove ameriške vlade tudi v luči pogovorov, ki jih je imel Nixon v Evropi. Nadalje sta govorila o sedanji gospodarski konjunkturi v Nemčiji in Italiji. Kolikor se je izvedelo, sta bila ministra enotnega mnenja, da mora razvojno politiko, če naj ima ta značaj kontinuitete, spremljati zadostna stopnja stalnosti cen.

Naslednje vprašanje v razpravi je bilo evropsko monetarno sodelovanje na osnovi nedavnih predlogov gospodarske komisije v Bruslju.

Glede odnosov med Evropsko gospodarsko skupnostjo in Veliko Britanijo je prišlo do izraza mnenje, da okrepitev in razširitev EGS niso antitetični temveč združujoči termini in zaradi tega je treba nadaljevati akcijo, da pride do razširitve EGS z vstopom Velike Britanije.

Zvečer je minister Colombo priredil večerjo Schillerju. Že dopoldne pa je Schiller utegnil obiskati tudi papeža.

V senatu so danes razpravljali o Benetkah, namreč o tem, kako se Benetke ugrezajo in kaj bi bilo treba narediti za njih rešitev. Obširno je zlasti govoril Gianquinto (KPI), ki je bil po vojni več časa beneški župan. V zadnjih 50 letih so se Benetke pogreznile za 15 cm in če gre tako naprej, bi iz tega res lahko kaj nastalo. Govorili so še predstavniki drugih skupin, ki so vsi poudarjali potrebo, da se ugrezanje Benetk prepreči. Jutri bodo senatorji glasovali o predlogu večine — podpisali so ga Caron (KD), Tolloy (PSI) in Cifarelli (PRI) — da se naredi vse potrebno za ohranitev Benetk.

V poslanski zbornici je govoril minister za mornarico Lupis o vprašanju pristanišč. Med govorom D'Aleme (PSIUP) je prišlo do prepirov med levico in desnico, zlasti z misovskim poslancem Caradonno.

Minister za odnose s parlamentom Carlo Russo je danes odpotoval v London skupaj z načelnikom urada za zunanje zadeve KD posl. Vincenzom Russom. Minister Russo se bo udeležil zasedanja «odbora Monnet».

Rimsko univerzo so danes spet odprli. Vstop v univerzitetno mesto je mogoč brez legitimiranja. Policija in karabinerji se drže zunaj v bližini pa tudi znotraj univerzitetnega mesta. Ob vhodu so delili svoje letake pripadniki MUIR (Rimsko neodvisno študentovsko gibanje), medtem ko je imelo študentovsko gibanje takoj dve zborovanji na univerzi. Študentovsko gibanje na pravosodju (desnica) javlja, da je boj samo prekinjen in se bo nadaljeval, dokler ne bo premagana politična in univerzitetna oblast.

V Neaplju je prišlo do hujših nemirov in spopadov med študenti in policijo. Potolčenih je bilo 18 oseb, 14 študentov pa so priprli.

V četrtek povratek ladje «Apollo 9»

HOUSTON, 10. — Vesoljci na ladji «Apollo 9» so napravili včeraj nov poskus. Za orientacijo v vesolju so usmerili svoj sekstant na Jupitra, ki je največji planet našega sončnega sistema in je viden tudi podnevi. NASA ugotavlja, da bi ta poskus utegnil biti zelo koristen, ker se bodo vesoljci, ki bodo potovali na Luno, lahko orientirali za svojo plovbo po Jupitru.

To je bil včeraj edini poskus. Včeraj sta McDivitt in Scott spala devet ur, Schweickart pa osem ur in pol. Vesoljci so posneli številne fotografije Zemlje in so tudi prižgali motor glavne kabine, da so lahko rahlo popravili njen tir.

Vesoljci se bodo vrnili na Zemljo v četrtek. Vesoljska ladja bo predvidoma pristala na zahodnem Atlantiku blizu Bermudskih otokov. Sprejela jo bo letalonosilka «Guadalcanal». Ladje in letala so pripravljene tudi na drugih področjih Atlantskega in Tihega oceana. Vreme ni ugodno. Okrog Bermudskih otokov napovedujejo močan veter in pelike valove.

NOVE OSTRE REAKCIJE V DEMOKRŠČANSKIH KROGIH

Heinemann je potrdil svoja stališča glede NATO in oborožitve ZRN

Podobna stališča so v preteklosti izrazili Adenauer, Kiesinger in Foster Dulles

Zvezni kancler svari pred koalicijo med socialdemokrati in liberalci

BONN, 10. — Pogumne in dosledne izjave, ki jih je novoizvoljeni predsednik ZRN Gustav Heinemann dal listu «Stuttgarter Zeitung», so še vedno v središču politične debate v Zahodni Nemčiji. Tudi danes je prišlo do nekoliko histeričnih reakcij demokrščanskih voditeljev, ki se očitno še niso sprijaznili s porazom svojega kandidata Schroederja, tako da je moral sam Heinemann spet spregovoriti in pojasniti pravi smisel svojih izjav.

V intervjuju s tiskovno agencijo DPA je Heinemann zagotovil, da bo kot predsednik republike napel vse sile, da bi bil predstavnik države, ne pa protagonist notranjih političnih bojev. «Ravno zaradi tega — je dejal Heinemann — se ne bom izrekel o diskusijah, ki so se razvnele v preteklih dneh; vendar upam, da se bo napačno tolmačenje mojih političnih koncepcij prenehalo. Nobenega namena nimam, da bi spet odpiral stare rane.»

Novoizvoljeni predsednik je hotel še enkrat pojasniti razloge, zaradi katerih je leta 1950 izstopil iz Adenauerjeve vlade po sklepu o zopetni oborožitvi Nemčije. Dejal je, da je čas potrdil utemeljenost takratnih pomislekov ter da se upanja, ki so temeljila na zopetni oborožitvi, niso povsem uresničila.

To svoje stališče je Heinemann še bolj poudaril v intervjuju z listom «Die Welt»: trdil je, da noče obnavljati starih polemik, da pa je vsem znano, da ni Adenauerjeva politika prinesla ne združitve nemškega naroda, ne osvoboditve sovjetskega zasedbenega področja in niti nove evropske ureditve, se pravi ciljev, ki sta si jih svojčas zastavila Adenauer in ameriški državni sekretar Foster Dulles.

Kot je znano, so največ polemik vzbudile Heinemannove izjave o Bundeswehru in o NATO ter trditev, da so predsedniške volitve privedle do «spremembe na vrhu države».

V intervjuju z ADN je novoizvoljeni predsednik trdil, da je o NATO samo z drugimi besedami ponovil, kar je bil v preteklosti trdil sam sedanji kancler Kiesinger, da «ne sme biti NATO za nas dogma, če so mogoče boljše politične rešitve». Tudi sam se zavedam — je dejal Heinemann — da so te rešitve še daleč, vendar to ne pomeni, da se jim ne smemo z majhnimi koraki približevati. Zanikal je tudi, da bi bil nasprotnik Bundeswehra, vendar je izrazil mnenje, da se je treba držati trezne koncepcije, po kateri niso vojaki nič drugega kot «državljani v uniformi».

V zvezi s stavkom «sprememba na vrhu države» je Heinemann izrazil svoje začudenje, da je sprožil take reakacije pri demokrščanskih voditeljih. Dejstvo — je dejal Heinemann — da ima zvezna republika sedaj socialdemokratskega predsednika po liberalnem (Heuss) in demokrščanskem (Lübke) pomeni, da v Nemčiji dobro deluje parlamentarna demokracija.

Tudi socialdemokratski bilten poudarja, da je novoizvoljeni predsednik v svojem intervjuju s «Stuttgarter Zeitung» samo ponovil, kar so že drugi pred njim trdili. Tako citira bilten besede, ki jih je Adenauer izrekel leta 1960 pred Bundestagom: «NATO in varšavski pakt bosta spadala v preteklost, ko bomo dosegli sporazum s Sovjetsko zvezo». Tudi ameriški državni sekretar Foster Dulles — trdi dalje socialdemokratski bilten — je omenil potrebo po «proučitvi udeležbe zvezne republike v atlantskem zavezništvu», če bo imela politika pomiritve in miru uspeh.

Kot smo dejali, je prišlo tudi danes do novih polemik. Vladni glasnik in minister za informacije Diehl je npr. dejal, da so Heinemannove izjave «reminiscence», ne pa izraz aktualne politične koncepcije. Potrdil je tudi, da se izjave novoizvoljenega predsednika nikakor ne strinjajo s stališči zvezne vlade.

V polemiko se je spustil tudi sam kancler Kiesinger, ki je pa v prvi vrsti poudaril, da ni Heinemann še predsednik republike, pač pa član vlade. «V tej državi — je dejal Kiesinger — vodi politiko vlada, njene smernice pa določa kancler. Predsednik republike ne more nasprotovati temu ustavnemu načelu. Sem pa gotov — je zaključil kancler — da se Heinemann tega zaveda in da bo to upošteval, ko bo predsednik republike.»

Če ni hotel direktno komentirati Heinemannovih izjav, je pa Kiesinger jasno izrazil svoje negodovanje zaradi poteka predsedniških volitev in zaradi zavezništva med socialdemokrati in liberalci, ki je, kot je znano, omogočilo Heinemannovo izvolitev. Dopustil je možnost, da bi po septembrskih splošnih volitvah prišlo do vladne koalicije med SPD (socialdemokrati) in FDP (liberalci). Šele tedaj — je dejal — se bo začel pravi boj.

Glede neonacistične stranke, ki je na volitvah glasovala za demokrščanskega kandidata Schroederja, je kancler dejal: «Ta stranka obstaja, pa naj nam to ugaja ali ne. Dovolj jasno pa je, da nam ne ugaja.»

POLDRUGI MESEC PO UGRABITVI

Našli so truplo Ermanna Lavorinija

Truplo je po naključju našel pod peskom blizu morja neki letalski častnik

VIAREGGIO, 10. — Poldrugi mesec po njegovem izginotju so včeraj našli truplo 12-letnega Ermanna Lavorinija. Truplo je po naključju našel pod peskom blizu morja v kraju Marina di Vecchiano neki letalski podčastnik. Dečkov obraz je bil ves zabuhel in ga je bilo težko spoznati. Na čelu je imel podplutbo. Zdi se, da je smrt nastopila pred kakimi petnajstimi dnevi. To dopušča domnevo, da so ga ugrabitelji imeli skritega v kakem kraju, dokler se niso odločili, da se ga iznebijo na tako surov način.

Na kraj najdbe so prišli karabinjerji, da izvedejo vse potrebne formalnosti. Prišli so tudi zdravnik in predstavniki sodne oblasti.

Čeprav je bilo do sedaj malo upanja, da bodo dečka še našli živega, vendar ni bilo to upanje še opuščeno in iskanje se je nadaljevalo. Včerajšnja najdba njegovega trupla pa je hudo prizadela ne samo starše, temveč ves Viareggio. Ljudje zahtevajo sedaj, da se najdejo krivci, in da se zadeva razčisti. Demokristjanski poslanec Pitzalis je s tem v zvezi vprašal pravosodnega ministra, ali ne bi bilo umestno, da bi v zvezi z reformo kazenskega zakonika predvidevali dosmrtno ječo za ugrabitev ali umor otrok.

Pogreb malega Ermanna bo jutri v Viareggiu na pokopališču petsto metrov od kraja, kjer se je Ermanno zadnji dan januarja zadnjič brezskrbno igral.

Predsednik Saragat je poslal družini Lavorini brzojavko, s katero se pridružuje njeni žalosti.

Klub prijateljev zamejskih Slovencev v Mariboru

MARIBOR, 10. — V soboto je bila v Mariboru javna tribuna o vprašanju bitnosti zamejskih Slovencev. Sodelovali so Boris Race, Boris Pahor, dr. Franci Zwitter in dr. Erik Prunč.

Hkrati so ustanovili klub prijateljev zamejskih Slovencev, ki naj bi povezoval tiste ljudi, ki jim je usoda zamejskih Slovencev pri srcu. Zadevni program kluba poudarja, da bo v smislu odprtosti meja, medsebojne strpnosti in soobstajanja utrjeval kulturne in osebne stike z zamejskimi Slovenci v sosedni Avstriji, na Madžarskem in v Italiji. Skrb kluba bo tudi seznanjati širše sloje občanov Slovenije z vprašanji narodne bitnosti zamejskih Slovencev, da bi tako večali skrb in zavzetost za narodne in kulturne razmere Slovencev v zamejstvu.

Visoko odlikovanje za Iva Daneva

BEOGRAD, 10. — Predsednik republike maršal Tito je odlikoval kapetana jugoslovanske košarkarske reprezentance Iva Daneva za njegove posebne zasluge in dosežene rezultate, pomembne za graditev Jugoslavije na športnem področju, z Redom za narod z zlato zvezdo.

Vreme včeraj: Najvišja temperatura 10.7, najnižja 4, ob 19. uri 9 stopinj, zračni tlak 1019,9 raste, brez vetra, vlaga 73%, nebo jasno, morje mirno, temperatura morja 9.1 stopinje.

Tržaški dnevnik

Danes, TOREK, 11. marca KRISTOF
Sonce vzide ob 6,25 in zatone ob 18.05 — Dolžina dneva 11.40 — Luna vzide ob 2.02 in zatone ob 9.55
Jutri, SREDA, 12. marca GREGOR

NA DEŽELI SESTANEK V ZVEZI Z NAČRTOMA CIPE

V Rimu so odločno zahtevali izpolnitev vseh obveznosti

Predstavniki raznih ustanov, ki so se udeležili sestanka, so se obvezali, da se bodo stalno zavzemali za čimprejšnje uresničenje načrtov

Včeraj popoldne je bil v prostorih deželne uprave sestanek političnih in gospodarskih predstavnikov, ki sta ga sklicala deželni odbornik za načrtovanje Stopper in odbornik za industrijo in trgovino Dulci v zvezi s koraki, ki so bili storjeni pri vladi in vodstvu IRI glede vprašanj uresničenja obeh načrtov CIPE

Sestanka so se udeležili poleg sklicateljev poslanca KD Belci in Bologna, deželni odbornik za javna dela Masutto, predsednik deželne finančne družbe Malipiero, predsednik trgovinske zbornice Caidassi, predsednik ustanove industrijskega pristanišča Sacerdoti, predsednik konzorcija za suhi dok Savona, podravnatelj tržaškega pristanišča Colautti ter tajniki treh strank leve sredine Coloni, Elleri in Mauro.

Enotni akcijski odbor, izvoljen na javnem sestanku na Općinah, dne 18. decembra 1968, v zvezi z znanimi dogodki v openski lekarni, vabi vse Opence in prebivalce sosednih vasi na množični sestanek, ki bo v Prosvetnem domu na Općinah danes, v torek, 11. marca 1969, ob 20.30.

Na sestanku so proučili rezultate zadnjih pogovorov s predstavniki vlade. Glede posameznih točk so še točneje opredelili razne zahteve in se sporazumeli glede posredovanja na tehnični in politični ravni, da bi se pospešilo celotno uresničenje obeh načrtov z vseh njunih plati. Predstavniki raznih ustanov, ki so se udeležili sestanka, so se obvezali, da bodo v okviru svojih pristojnosti dali vse pobude in sprejeli ukrepe, da se pohiti z uresničenjem obveznosti, ki jih je sprejel CIPE do Trsta.

Odbornik Stopper je v svoji obrazložitvi poudaril, da se morajo deželna, krajevne ustanove in prizadete gospodarske organizacije zavzeti, da se uresničijo vse finančne, upravne in tehnične obveznosti v zvezi s smotri, ki jih določata oba načrta. Rekel je, da so deželni predstavniki v razgovorih s predstavniki vlade in na tehnični ravni dali vrsto predlogov za posege, na katerih bodo vztrajali v prihodnjih tednih vsi drugi predstavniki krajevnih ustanov. Predvsem so poudarili naj se nujno uresniči obveznost, ki jo vsebuje drugi načrt CIPE, da se poskrbi za nova naročila v ladjedelnici Sv. Marka v času njenega preurejanja. Zato so zahtevali od pristojnih organov, naj čimprej poskrbijo za naročila, ki bodo lahko zagotovila Arzenalu-Sv. Marku dovolj dela vse dotlej, dokler se ne uresničijo razne pobude CIPE v ladjedelstvu. Da bi proučevali vprašanja, povezana z ohranitvijo zaposlitvene ravni v Trstu in v deželi, so pri tajništvu CIPE ustanovili medministrsko delovno skupino tudi po urgiranju deželne uprave. Da bi ta delovna skupina lahko čimprej začela svoje delo, je dežela izročila tajništvu CIPE, ki ga vodi sedaj podtajnik Malfatti, nekatere pismene predloge za industrijske pobude, ki bodo znatno zvišale zaposlitev, če se bodo uresničile. Ti predlogi se tičejo železarstva in obdelave raznih kovin (z izjemo železa), zlasti pa aluminija in cinka. S tem je dala dežela stvarne predloge, ki jih bo moč uresničiti Vtem ko je dežela predlagala, da bi omenjena skupina pri CIPE začela čimprej delovati, je izrazila tudi pripravljenost za kakršno koli sodelovanje pri proučevanju vseh možnih ukrepov ki bi zagotovili povečanje zaposlitve.

Kar se tiče prvega načrta CIPE je treba začeti uresničevati obveznost glede okrepitve dejavnosti podjetja Stabilimenti Meccanici Triestini. V tem podjetju je zaposlenih manj kot polovico delavcev, kot je bilo predvideno v začetku, to je 500 delavcev in uradnikov. V zvezi s tem proučujejo pri Finmeccanici možnost, da bi podjetje izdelovalo male in srednje motorje, ker naj bi bila pomožna proizvodnja v odnosu do proizvodnje v tovarni Grandi Motori. Izdelovati naj bi začeli tudi vrtalne in druge stroje. V Rimu so zahtevali, da bi pohiteli z uresničenjem načrta za povečanje proizvodnje v tem podjetju.

Od IRI so tudi zahtevali, naj čimprej uresničiti obveznost glede izdelovanja kontejnerjev v Trstu. S tem se seveda ne bo mnogo povečalo število zaposlenih, vendar bo to pripomoglo k razvoju prometa Zahtevali so tudi, naj se čimprej uresniči obveznost, glede parka kontejnerjev v Trstu. V zvezi s tem je deželna finančna družba pripravila operativni načrt, ki predvideva ustanovitev družbe za posojanje kontejnerjev, ki bi morala imeti družbeno glavnico pet milijard lir V zvezi s tem naj bi IRI čimprej določil način svoje soudeležbe. Odločno so zahtevali od vlade tudi da se čimprej izpolnijo obveznosti o naložbah v prid tržaškega pristanišča. Pri tem so se pritožili zaradi zamud, kar je upočasnilo tudi zgraditev pomola VII. in postopek pri pripravi načrtov za suhi dok. Zahtevali so, naj dajo takoj na razpolago nakazila za naprave na pomolu VII, glede česar se je CIPE obvezal, da bo dal šest milijard v treh finančnih letih. Zahtevali so od vlade tudi, naj pooblasti pristaniško ustanovo, da pripravi načrte in opravi dela, da se okrepijo pristaniške naprave.

Zavzeli so se tudi za to, da bi izpolnili obveznost, da se anticipira zgraditev odseka Videm - Karnija avtoceste Videm - Trbiž. Upoštevati je treba nadalje potrebo po podvojitvi tirov na progi Videm - Trbiž, pri čemer bi tudi lahko skrajšali dolžino proge Vladi so predložili tudi spomenico v zvezi z možnostjo ustanovitve centra za znanstvene in tehnološke raziskave v Devinu. Dežela se je že obvezala, da bo nakazala 350 milijonov za nakup zemljišča, na katerem naj bi zgradili center. Zato so zahtevali od pristojnih vladnih organov, naj bi s svoje strani sprejeli stvarno obveznost za uresničenje te važne pobude.

Slovenski dijaki in današnja povorka

Včeraj so slovenski dijaki delili svojim vrstnikom letak z resolucijo medšolskega odbora, v katerem je utemeljen soglasno sprejet sklep o današnji javni manifestaciji in povorki, ki bo krenila s Trga Unità.

V bistvu povzema letak besedilo resolucije, ki jo je na svojem zadnjem zasedanju sprejel medšolski odbor, v katerem so — kot znano — tudi slovenski dijaki.

Zaključuje pa se z besedami: «Nismo pozabili na dneve zasedbe in na odgovornost, ki smo si jo prevzeli! Ostanimo združeni! Povorka naj bo nova oblika našega boja!»

Javne manifestacije dijakov vseh tržaških srednjih šol se bodo predvidoma udeležili tudi slovenski dijaki. V povorko, ki bo krenila s Trga Unità ob 17. uri, bodo šli s svojimi, slovenskimi in dvojezičnimi transparenti, v katerih bodo javnosti prikazali svoje osnovne zahteve.

E. Martone v delegaciji PSIUP na kongresu ZKJ

Vodstvo PSIUP je določilo, da bodo stranko zastopali na IX. kongresu Zveze komunistov Jugoslavije: Salvatore Corallo, član centralnega komiteja. Ezio Martone, član centralnega komiteja in sekretar tržaške federacije PSIUP, ter Giancarlo Lannutti, šef redakcije tednika stranke «Mondo Nuovo».

Novi odpusti

Podjetje Oren, ki se ukvarja z demoliranjem ladij, je sporočilo vsem svojim uslužbencem, da jih bo odpustilo zaradi pomanjkanja dela. Kaže pa, da namerava podjetje sploh prenehati svojo dejavnost. Sindikati seveda odločno ugovarjajo odpustom. Za pojutrišnjem je deželni urad za delo sklical sestanek predstavnikov podjetja in sindikatov, na katerem bodo razpravljali o odpustih.

SPODBUDNO NARODNO SLAVJE V DRUŠTVENI DVORANI P. D. «IGO GRUDEN» V NABREŽINI

«Slovenski praznik» - živ in zgovoren dokaz naše narodne in kulturne zavesti

V odlični organizaciji članov prosvetnega društva «Igo Gruden» so nastopile vse prosvetne ustanove v devinsko-nabrežinski občini - Govoril je prof. Alojz Rebula

Občinstvo je do zadnjega kotička napolnilo društveno dvorano, za mnoge pa ni bilo več prostora

Prosvetno društvo Igo Gruden je v nedeljo popoldne priredilo v društveni dvorani v Nabrežini «Slovenski praznik», kulturno prireditev, na kateri so sodelovale vse prosvetne ustanove v devinsko - nabrežinski občini: mladinski pevski zbor «Kraški slavček», moški pevski zbor «Fantje izpod Grmade», moški pevski zbor «Igo Gruden» in nabrežinska godba na pihala. Grudnovi «Nabrežina» in «Internacija» sta recitirali Vera Caharija in Savina Knez, ki sta skupno z Bojanom Brezigarjem z lepo sestavljenim besedilom tudi povezovali prireditev v celoti. Nastopilo je 120 oseb, od najmlajših do priletnih možakarjev. Dvorana je bila natrpana, kakor tudi veža, marsikdo pa se je žalostno vrnil domov, ker ni bilo več prostora. Da, Nabrežina zares potrebuje večjo dvorano, primeren prosvetni dom, da se bo lahko še bolj razvijalo kulturno - prosvetno delovanje, ki je v zadnjem času zaživelo po dolgem mrtvilu. Prireditve so se med drugimi udeležili tudi župan Drago Legiša, tajnik SKGZ Bogo Samsa, podpredsednik SPZ Miro Kapelj in tajnik Edvin Švab.

Preden nadaljujemo s poročilom o prireditvi, moramo čestitati organizatorjem, ki so pripravili pester spored, pritegnili tako lepo število sodelavcev in poskrbeli, da se je prireditev začela točno od določenih uri in program izvajal brez presledkov ter zapletljajev. Vsem, ki so sodelovali, pa gre pohvala in priznanje, da so se pripravili in lepo izvajali posamezne točke. Z veseljem smo ugotovili, da se je pevski zbor «Fantje izpod Grmade» okrepil in kvalitetno izboljšal, kakor tudi, da je začel nastopati novi moški pevski zbor «Igo Gruden», ki se bo skoraj gotovo uvrstil med naše najboljše pevske zbore.

V kratkem pozdravnem nagovoru je Bojan Brezigar, tajnik p. d. «Igo Gruden», med drugim dejal: «Z današnjim večerom se želimo spomniti številnih obletnic, ki jih v tem času proslavljamo, obletnice, ki so za obstoj slovenskega naroda v naših krajih zelo pomembne. V spominu hočemo ohraniti vse naše velike može, ki so pripomogli k temu, da se je dvignilo na najvišjo raven to, kar nam je najdražje, naša kultura, kultura ki tvori važen sestavni del naše slovenske zgodovine».

Kot prvi je nastopil otroški pevski zbor «Kraški slavček», ki je pod vodstvom prof. Sergija Radovića zapel štiri pesmice in vzbudil topel aplavz občinstva. Leta 1954 je prof. Oskar Kjuder, ki je takrat vodil podružnico Glasbene Matice, ustanovil mladinski pevski zbor, ki pa je po dveh letih prenehal z delovanjem. Zbor je bil obnovljen pred desetimi leti in že četrto leto nastopa pod imenom «Kraški slavček». Vodita ga prof. Sergij Radović in prof. Erminij Ambrozet.

Priložnostni govor je imel prof. dr. Alojz Rebula, ki je pred kratkim prejel nagrado iz Prešernovega sklada. Prof. Rebula je v svojem govoru poudaril predvsem momente, ki naj primorskemu Slovencu potrdijo njegovo nacionalno izbiro: zgodovinsko priviligiranost, ki je dala Slovencem preživeti na področju, kjer so se utopili močnejši narodi, geografsko priviligiranost slovenske zemlje v njeni enkratni lepoti, višino slovenske kulture, vitalnost slovenskega gospodarstva in sploh slovensko prisotnost v vseh oblikah modernega civiliziranega življenja. Poudaril je, da kulturno in civilizacijsko Slovencem ni treba nikjer začenjati, ampak samo nadaljevati. Njegov govor je izzvenel v ugotovitev, da se zvestoba slovenstvu ne sklada samo z nedotakljivim zakonom narave, ampak se tudi bivanjsko edino splača.

Nastopil je nato pevski zbor «Fantje izpod Grmade», ki je pod vodstvom Iva Kralja zapel pet slovenskih narodnih pesmi. Na taki prireditvi Nabrežinci niso mogli mimo obletnice smrti svojega rojaka pesnika Iga Grudna. Savina Knez je recitirala njegovo «Nabrežina», Vera Caharija pa «Internacija». Majda Terčon je na klavir zaigrala Chopinov «Valček v des duru», vmes pa je moški pevski zbor «Igo Gruden», ki je začel vaditi šele pred štirimi meseci, pod vodstvom prof. Sergija Radovića zapel «Ko so fantje proti vasi šli», «Čej so tiste stezice» ter «Oj Doberdob» in «Le vkup, uboga gmajna» v spomin na slovenske fante, ki so morali v prerani grob, ker so se morali boriti za tujce, in na slovenske fante, ki so žrtvovali svoja življenja v borbi za svobodo. Pri tem je napovedovalec omenil, da je p. d. «Igo Gruden» imenovalo svojo letošnjo sezono «jubilejna sezona», predvsem zato, ker prav v teh dneh poteka sto let od ustanovitve Ljudske čitalnice v Nabrežini.

Jadranka Sedmak je zaigrala na harmoniko Gertov «Scherzo», za zaključek pa je nabrežinska godba zaigrala «Pozdrav z Gorenjske», in in «Slava Prešernu» pod vodstvom Stanka Misleja. Godbeno društvo v Nabrežini je bilo ustanovljeno leta 1898 in nepretrgoma deluje, razen vojne in fašistične dobe.

Petje in igranje slovenskih narodnih pesmi se je nadaljevalo v toplem, domačem ozračju, tudi po prireditvi ob kozarcu domače kapljice.

Nedeljska prireditev v Nabrežini je vlila našim Kraševcem novega poguma in samozavesti. Prizadevnost in sodelovanje lepega števila mladih sil pa je porok, da bo kulturno - prosvetno delovanje v devinsko - nabrežinski občini rodilo še lepe sadove.

Programska izjava p. d. «Igo Gruden»

Ob priliki Slovenskega praznika v Nabrežini je odbor slovenskega prosvetnega društva «Igo Gruden» oojavil naslednjo programsko izjavo:

«Zahvaljujemo se vam za pozornost, ki ste jo namenili naši letošnji jubilejni prireditvi, «SLOVENSKEMU PRAZNIKU» in vas obenem želimo seznaniti s problemi, s katerimi se naše društvo ukvarja in z našim delovanjem.

Najprej vam v zelo sintetični obliki podajamo pregled našega preteklega in bodočega delovanja. V letošnji sezoni smo do sedaj priredili enajst večerov z najrazličnejšo tematiko. Kot ste že razbrali iz govora, smo proslavili 25-letnico vstaje primorskega ljudstva in 20-letnico smrti Iga Grudna. Pri nas sta gostovala dva najkvalitetnejša pevska zbora iz zamejstva: Jacobus Gallus in Vasilij Mirk. Priredili smo Miklavževanje za otroke, na katerem smo med naše najmlajše razdelili skoraj sto slovenskih knjig. V gosteh smo imeli novogoriško gledališče, na sporedu pa je tudi gostovanje tržaškega gledališča. V letošnji sezoni smo obnovili moški pevski zbor, katerega zelo uspešno vodi mladi dirigent prof. Sergij Radović in ki je do danes že štirikrat nastopil. Po svojih močeh je naše društvo pomagalo pri proslavitvi 25-letnice odhoda naših mož v nemško internacijo. Sodelovali smo tudi pri zbiranju abonmajev za Slovensko gledališče. Verjetno najuspešnejša akcija, ki smo jo v tej sezoni izvedli, pa je kampanja za vpis otrok v slovensko šolo, saj je letos geslo vseh slovenskih otrok: «Mama, tudi jaz hočem v slovensko šolo!»

V našem bodočem delovanju imamo v načrtu predvsem gradnjo kulturnega doma v Nabrežini. S tem vprašanjem se ukvarjamo že zelo dolgo in v ta namen je bil tudi ustanovljen poseben odbor, ki si je prevzel levji delež organizacije. Upamo torej, da bomo našo bodočo tako veliko prireditev lahko predstavili v novi dvorani, v prostoru, kjer se bodo vsi Slovenci srečali s svojo kulturo.

Lani smo se začeli zanimati za postavitev doprsnega spomenika Igu Grudnu, obenem pa bi želeli, da se glavni nabrežinski trg poimenuje po tem našem pesniku. V naše območje spada tudi skrb za vsa vprašanja, ki se tičejo slovenskih šol. Pri odgovornih ustanovah bomo intervenirali in se zanimali za vse probleme, ki so v zvezi s šolstvom, dvojezičnostjo, kulturo in športom.

Soudeleženi hočemo biti pri reševanju problemov našega Krasa in kraškega človeka. Mnenja smo, da je treba Kras valorizirati, ne pa spremeniti ga v rezervat, da bi ga razkazovali tujim in domačim gostom kot turistično atrakcijo.

Propagirali bomo slovenski tisk med prebivalci naše občine, obenem pa se bomo zanimali, da se vsi potujčeni priimki spremenijo v svojo prvotno obliko.

Nadaljevali bomo tudi s prizadevanji, da se oživi prosvetno delovanje v drugih vaseh naše občine, predvsem v tistih, kjer je prebivalstvo izključno slovenske narodnosti.

Nadaljevali bomo s širjenjem naše kulture med našimi ljudmi, kajti prepričani smo, da mora vsak Slovenec dobro poznati svojo kulturo.»

Vzgojna predavanja v Zgoniku in Šempolaju

Osnovni šoli v Zgoniku in Saležu ter srednja šola na Proseku prirejajo v tem tednu za starše in za mladino vzgojne večere s predavanjema:

V ZGONIKU: danes, 11. t. m. ob 20. uri: «Doraščajoča mladina in njeni problemi» (predava prof. Edi Kušuta);

Jutri, v sredo, 12. t. m. ob 20. uri: «Domače branje, dodatno izobraževanje otroka in mladostnika» (predava prof. Stane Mihelič).

* * *

Osnovne šole v Šempolaju, Nabrežini in Devinu ter srednja šola v Nabrežini pa prirejajo v tem tednu za starše in za mladino vzgojne večere s predavanjema:

V ŠEMPOLAJU: v četrtek, 13. t.m. ob 20. uri «Družina in njeni problemi» (predava prof. Ivan Theuerschuh); **v petek, 14. t.m.** ob 20. uri: «Domače branje, dodatno izobraževanje otroka in mladostnika» (predava prof. Stane Mihelič).

Gledališča

Verdi

Danes ob 20.30 za red B v vseh prostorih zadnja predstava Dargomiskega opere «Kamniti gost». Dirigent Ferruccio Scaglia, izvajalci isti kot pri prejšnjih predstavah.

Pri blagajni gledališča (tel. 23-988) se nadaljuje prodaja vstopnic.

Teatro Stabile

«V začetku» je predstava v dveh delih, ki jo je bocensko gledališče povzelo iz Shawove pentalogije «Vrnimo se k Matuzalemu», in ki je na sporedu danes ob 20.30. Režija Pietro Privitera, scene Omberto Bertacca, glasbeni komentar na osnovi partiture iz «Aleksandra Nevskega». V prvem delu nastopata v vlogi Adama in Eve Enrico Baroni in Ginella Bertacchi, v drugem delu pa Elio Jotta in Marisa Mantovani, ki je tržaškemu občinstvu že dobro znana.

Tako današnja premiera kot naslednje predstave so izven abonmaja.

Prodaja vstopnic v Galeriji Protti (tel. 36-372 in 38-547). Za abonente 50-odstotni popust.

Kino

Nazionale 16.00 «A tutto gas». Elvis Priesley, Nancy Sinatra.
Grattacielo 16.00 «Brucia ragazzo brucia» Techn color. Prepovedano mladini pod 18 letom.
Eden 16,00 «Salamandra». Technicolor. Prepovedano mladini pod 18 letom.
Fenice 15,30 «Mandato di uccidere».
Excelsior 15,30 «Nuda sotto la pelle». Alain Delon, Marianne Faithfull. Prepovedano mladini pod 18. letom.
Ritz 16,00 «Il mercenario» Franco Nero, Toni Musante. Technicolor
Alabarda 16.30 «A qualsiasi prezzo». Ira Fürstenberg, Klaus Kinski. Technicolor.
Moderno 16.00 «I cannoni di San Sebastian». A. Quinn, A. Comer. C Bronson. Zadnji dan.
Filodrammatico 16,30 «Silvia e l'amore». A. Infanti, S. Ross. Preopvedano mladini pod 18. letom. Technicolor.
Aurora 16.00 «La pecora nera». Vittorio Gassman, Lisa Gastone Technicolor.
Cristallo 16.00 «Il laureato». Anne Bancroft, D. Hoffman. Technicolor.
Capitol 16.00 «Passo falso». G. Ralli, M. Caine, E. Portman, Technicolor.
Impero 16.30 «La ragazza con la pistola». Monica Vitti. Technicolor.
Vittorio Veneto 16.00 «La scogliera dei desideri». E. Taylor, R. Burton, Prepovedano mladini pod 14. letom.
Astra — Zaprto. Jutri ob 16,00 «L'albero della vita».
Ideale 16,00 «L'uomo dalla maschera di ferro». S. Koscina,, E. M. Salerno, Jean Marais. Technicolor.
Abbazia 16,00 «La donna del West». Doris Day. Technicolor.

KINO «IRIS» PROSEK

danes ob 19.30 barvni briljantni film:

GRANADA ADDIO

Igrajo: C. Villa in R. Vianello

GLASBENA MATICA - TRST

V nedeljo, 16. marca ob 16. uri v Kulturnem domu

KONCERT

ORKESTRA GLASBENE MATICE

Solisti:
NEVA MERLAK - CORRADO — klavir
RUDA RAVNIK — harfa
ALEKSANDER ZUPANČIČ — violina
Dirigent:
OSKAR KJUDER

V Slovenskem klubu bo predaval danes, 11. marca 1969 ob 20.30

inž. Jože Strgar, agronom in specialist za cvetličarstvo o

LONČNICAH NA OKNIH IN V SOBAH

z ustrezno slikovno spremljavo.

S tem predavanjem izpolnjuje predavatelj obljubo, ki jo je dal obiskovalkam Slovenskega kluba. Na zanimivo predavanje vabimo vse ljubiteljice in ljubitelje cvetlic ter člane Kmečke zveze.

Slovensko gledališče v Trstu

Kulturni dom

SLOVENSKE BALADE IN ROMANCE

v podajanju gledališkega umetnika Staneta Raztresena

V sredo, 12. t. m. ob 20.30 v **Kulturnem domu** v veliki dvorani.

V četrtek, 13. t. m. ob 20.30 v kino dvorani v Škednju.

PEVSKI ZBOR IZ REPNA

priredi v soboto, 15. marca

PREŠERNOVO PROSLAVO

z naslednjim sporedom: ob 20. uri v galeriji Kraške hiše otvoritev razstave posvečene spominu Srečka Kumarja; ob 20.30 kulturni spored v dvorani gostilne Križman.

Ob tej priložnosti bomo poimenovali naš zbor po Srečku Kumarju.

Vljudno vabljeni!

Danes ob 19. uri bo v miljski občinski umetnostni galeriji «Lo Squero» predavanje z debato o temi «Sola in družba». Govorila bosta prof. Vito Grasso in Willer Bordon, član pokrajinskega tajništva FGCI, predsedoval pa bo Giorgio Cicogna, tajnik krožka FGCI v Miljah.

Danes ob 12. uri bo v Ul. della Rampa javno zborovanje KPI, na katerem bo v vprašanju pokojnin in delavskih borb za delavce Arzenala govoril Claudio Tonel.

Včeraj - danes

ROJSTVA, SMRTI IN POROKE

V dneh 9. in 10. marca 1969 se je v Trstu rodilo 9 otrok, umrlo pa je 28 oseb.

UMRLI SO: 71-letna Virginia Marassich vd. Colombin, 89-letna Antonia Tam vd. Grudina, 58-letni Giacomo Casagrande, 69-letni Eugenio Marion, 75-letna Trlestina Fabbri vd. Prian, 67-letni Giusto Geri, 71-letna Ines Malatesta vd. Fanile, 79-letni Michele Sola, 60-letni Pietro Gerbino, 59-letni Luigi Vascotto, 56-letni Giovanni Benini, 52-letni Giuseppe Di Tano, 63-letni Celeste De Bortoli, 85-letna Francesca Rizzi vd. Derin, 91-letna Caterina Birsa vd. Cozz', 75-letni Rodolfo Turcovich, 90-letna Maria Koret vd. Marinelli, 61-letna Emma Riosa por. Russignan, 60-letni Giovanni Rigutto, 79-letni Luciano Saffaro, 77-letna Giovanna Fragiacomo por. Pettener, 71-letna Antonia Ulcigrai por. Laneri, 85-letna Ernesta Sevig por. Schiffmann, 64-letna Angela Furlanich vd. Blecar, 65-letni Ladislao Zaveri, 32-letni Pietro Ottaviani, 68-letni Mario Sigulin, 33-letna Anita Crasti por. Ottaviani.

DNEVNA SLUŽBA LEKARN (od 13. do 16. ure)

All'Esculapio, Ul. Roma 15. INAM, Al Camello, Viale XX. Settembre 4. Alla Maddalena, Ul. dell'Istria 43. Dr Codermatz, Ul Tor S. Piero 2.

NOČNA SLUŽBA LEKARN (od 19.30 do 8.30)

Busolin, Ul. P. Revoltella 41. Pizzul-Cignola, Korzo Italija 14. Prendini, Ul. T. Vesellio 24 Serravallo, Trg Cavana 1.

Darovi in prispevki

V počastitev spomina pok. Danice in Stanka Vuka darujeta družini Cok 2000 lir za Pd. Ivan Cankar.

Žene iz Križmanj so ob proslavi praznika žena nabrale 5000 lir za Glasbeno matico.

Nagrade za udeležence ocenjevalne avtomobilske vožnje Trst-Opatija

Med udeležence ocenjevalne avtomobilske vožnje iz Trsta v Opatijo 15. t.m. bodo razdeljene naslednje nagrade:

1. **Zlata medalja Slovenskega gospodarskega združenja in petdnevno bivanje za dve osebi v hotelu «Ambasador» v Opatiji (darilo hotelskega podjetja Liburnija-Opatija).**
2. **Srebrna medalja Slovenskega gospodarskega združenja in tridnevno bivanje za dve osebi v hotelu «Lev» v Ljubljani (darilo hotela «Lev»).**
3. **Bronasta medalja Slovenskega gospodarskega združenja in šestdnevno bivanje za dve osebi v hotelu «Kompas» na Zelenici (darilo potovalno-turističnega podjetja Kompas-Ljubljana).**
4. **Šestdnevno bivanje za dve osebi v enem bohinjskih hotelov (darilo turističnega društva Bohinj).**
5. **Sedemdnevno bivanje za eno osebo v Domu na Jezerskem (darilo hotela «Dom» na Jezerskem).**
6. **Bosanski servis za črno kavo darilo potovalno - turističnega urada Kvarner-Opatija).**
7. **Zbirka knjig (darilo Primorskega tiska Koper).**
8. **Zbirka knjig (darilo Primorskega tiska Koper).**
9. **Par moških čevljev (darilo tovarne obutve Jadran-Ciciban Miren pri Gorici).**
10. **Par nizkih moških čevljev (darilo tovarne obutve Jadran-Ciciban Miren pri Gorici).**

Najboljše uvrščena ženska posadka prejme dva ženska volnena kompleta (darilo združenja tekstilne industrije Slovenije - tovarna Rašica).

Poleg navedenih nagrad bodo med udeležence razdeljene še naslednje nagrade: 10 zavojev motornega olja (darilo INA Zagreb), kolekcija proizvodov tovarne Delamaris Izola, 100 zavojčkov Cigarillosov (darilo tobačne tovarne Rovinj).

Vse udeležence ocenjevalne avtomobilske vožnje prosimo, da dvignejo navodila, startne številke in hotelske bone na sedežu Slovenskega gospodarskega združenja, Ulica Filzi 8, v četrtek, 13. t.m. od 18. do 20. ure, v petek, 14. t.m od 11. do 13. in od 18. do 20. ure, v soboto, 15. t.m. od 9. do 11. Udeleženci, ki pridejo naravnost v hotel «Ambasador» v Opatiji, naj dvignejo hotelske bone po zgoraj objavljenem razporedu. To velja tudi za udeležence, ki potujejo z avtobusom.

Senatorji KPI na obisku v Trstu

V petek, 14. t. m. pride v Trst kot gost tržaške federacije vsedržavna delegacija komunističnih senatorjev, v kateri bodo Gelasio Adamoli, Flavio Bertone in Italo Maderchi. Delegacija bo skupno s tržaškim senatorjem Semo imela vrsto srečanj s tržaškimi delavci, zvečer pa zborovanje.

Pri trčenju v avto si je nalomil koleno

Urbano Nanut iz Tržiča je včeraj, nekaj po poldnevu vozil avto po Campo Marzio. Nenadoma je zavil na levo. Prav v tistem trenutku pa je v nasprotni smeri prihajal na svoji vespi 44-letni delavec Bruno Perosa, iz Ul. Campi Elisi 15. Vračal se je proti domu na kosilo in verjetno niti opazil ni, da goriški avto vrste «ford cortina», ki ga je vozil Tržičan, zavija na levo Z vso silo je treščil v prednji del avta, da ga je vrglo iz sedla na tla. V prvem trenutku se nesreča ni zdela tako huda, ker se je Perosa samo pobil — vsaj tako se je zdelo. Toda ostra bolečina v kolenu, ga je prisilila, da je zaprosil prisotne, naj pokličejo rešilni avto Rdečega križa, s katerim so ga nekaj kasneje odpeljali v bolnišnico. Sprejeli so ga na ortopedski oddelek, ker si je nalomil koleno.

DELOVANJE DEŽELNIH ORGANOV

Danes nadaljevanje razprave o Berzantijevi programski izjavi

Štiri deželne komisije bodo te dni razpravljale o raznih zakonskih osnutkih in predlogih

Danes se zopet sestane deželni svet. Na seji se bo nadaljevala razprava o programski izjavi predsednika deželnega odbora Berzantija, ki jo je prebral na seji 28. februarja. Spregovorili bodo še svetovalci Bacicchi (KPI), Dal Mas (PSI) in Del Gobbo (KD).

Danes popoldne se pod predsedstvom svetovalca Cociannija sestane prva deželna komisija, ki bo nadaljevala razpravo o zakonskem osnutku deželnega odbora o predpisih za pravno ureditev uradov ter o pravnem položaju in plačah uslužbencev deželne ustanove za razvoj kmetijstva (ESA). Popoldne bo tudi običajna seja deželnega odbora.

Jutri popoldne ob 15.30 uri se sestane četrta stalna komisija deželnega sveta, ki bo pod predsedstvom svetovalca Metusa proučila zakonski osnutek deželnega odbora o spremembi deželnega zakona št. 24 z dne 11. novembra 1965. Namen tega osnutka je izboljšati zakon, ki se tiče infrastruktur in služb, katere prispevajo k razvoju dežele.

Isto popoldne se sestane tudi tretja komisija, ki bo pod predsedstvom svetovalca Rigutta proučila zakonski predlog nekaterih demokristjanskih in socialističnih svetovalcev o gorski reševalni službi. Namen zakonskega predloga je zagotoviti, prispevke gorski reševalni službi, ustanovljeni leta 1952. Sedanja sredstva namreč ne zadostujejo.

V četrtek pa bo druga deželna komisija pod predsedstvom svetovalca Dal Masa razpravljala o zakonskem osnutku deželnega odbora, s katerim se spopolni zakon št. 29 iz leta 1967 o žlahtnih kulturah. Zakon bodo spopolnili tako, da bo določal prispevke tudi za gojitev tobaka.

Bojan Brezigar, Savina Knez in Vera Caharija

se zahvaljuje vsem, ki so s svojim nastopom pripomogli k odličnemu uspehu «Slovenskega praznika». Posebna hvala gre prof. dr. Alojzu Rebuli, prof. Erminiju Ambrozetu, prof. Sergiju Radoviču, Ivu Kralju, Stanku Misleju, Glasbeni matici, Godbenemu društvu iz Nabrežine, pevskemu društvu «Fantje izpod Grmade», vsem časnikarjem, ki so s pozornostjo sledili prireditvi in številnemu občinstvu, ki se je prireditve udeležilo.

Ušla sta

— **BELI SETER**, z majhnimi črnimi madeži
— **NEMSKI OVČAR, ČUVAJ** (lupo pastore), visoke rasti in značilne svetlo rjave barve.

oba stara 6 let

KDOR BI DAL VESTI ALI INFORMACIJE O PSEH, DOBI LEPO NAGRADO.

Telefonirati na štev. 93-735.

STRAHOVITA PROMETNA NESREČA PRI TREBČAH

Pri čelnem trčenju dveh avtov zakonca mrtva, otroka hudo ranjena

Ranjena sta bila tudi potnika v drugem avtu - Vzroki pretresljive nesreče še niso ugotovljeni, vsekakor pa je avto lažje ranjenih zakoncev nenadoma zaneslo povsem na levo stran ceste, kjer je prišlo do silovitega trčenja

V nedeljo popoldne sta pri strašni prometni nesreči izgubila življenje oče in mati, medtem ko se njuna otroka že drugi dan borita s smrtjo. Ranjeni sta bili še dve osebi, ki sta sedaj v tržaški bolnišnici.

Nesreča se je pripetila na «trbiški» cesti, kmalu po ovinku, ki mimo Drašce zapelje po kraški planoti, nedaleč od Trebč.

Z Opčin je vozil proti mestu svoj «fiat 850» frizer Ermanno De Rosa, star 68 let, ob njem pa je sedela žena Amedea Lorenzutti, s katero stanuje v Trstu, Ul. Stuparich 14. Iz neznanih vzrokov, ki jih agenti cestne policije skušajo ugotoviti tudi na osnovi znakov, ki so po nesreči ostali na asfaltu, je avto zaneslo proti levi in nagnilo tako, da je s karoserijo podrsal po asfaltu. Prav tedaj je v nasprotni smeri prihajal drug fiat 850, v katerem je bila družinica 33-letnega peka Pietra Ottavianija iz Ul. Petronio 9. Poleg Ottavanija je v avtu poleg njega sedela žena Anita, stara 34 let ,na zadnjem sedežu pa mala, 6-letna Tiziana in 4-letni Daniele. Trčenje je bilo neizogibno. Z vso silo je Ottavianijev avto trčil v prednji del De Rosovega avta in ga porinil nekaj metrov nazaj. Pri tem sta se prednja dela obeh avtomobilov (fiat 850 ima motor zadaj) popolnoma zmečkala in stisnila med razbitinami potnike.

Vozniki nekaterih avtomobilov, ki so se ustavili pred zmečkanima avtobobiloma, so skušali ponesrečencem pomagati. Toda vrata in drugi kovinasti deli so bili tako zviti, da so bila vsa njihova prizadevanja zaman. Poklicati so morali gasilce in nato še reševalno ekipo Rdečega križa. Gasilcem je najprej uspelo izvleči malega Daniela, ki ga je s sestrico stisnilo med sedež in zmečkano streho avtomobila. Hudo ranjenega nezavestnega otroka je neki gasilec zavil v suknjo, ga odnesel v džip in takoj odpeljal v bolnišnico, medtem ko so drugi skušali pomagati ostalim.

Gasilci so morali napeti vse sile preden jim je uspelo razširiti odprtino v avto ter izvleči ostale tri ponesrečence, zakonca Ottaviani, ki sta le tiho stokala in malo Tiziano. Naložili so jih na rešilni avto Rdečega križa, ki je medtem že pribrzel na kraj nesreče in nato z divjo naglico odhitel proti mestu. Zakoncemu je bilo že v avtu huje in malo upanja je bilo, da bi ju zdravnikom uspelo iztrgati smrti. Res je Pietro Ottaviani, ki je bil že ob prihodu v bolnišnico v komi, kmalu nato izdihnil ne da bi se prej osvestil. Pri trčenju si je namreč prebil lobanjo. Prav tako si je prebila lobanjo njegova žena Anita, ki je umrla ob 20.30, pet ur kasneje.

Medtem so zdravniki posvetili vso skrb otrokoma. Tiziani so morali dovajati kisik, medtem ko je bilo Danielu nekoliko bolje. V bolnišnico so kmalu po nesreči pripeljali tudi zakonca De Rosa, ki sta se le nekoliko pobila in ranila. Oba bosta okrevala v dveh tednih.

Vzroki nesreče še niso znani. Agenti cestne policije nadaljujejo preiskavo in skušajo ugotoviti, če ni morda tragedijo povzročila kaka tehnična okvara pri krmilu ali kolesih. Seveda ni izključena tudi možnost nenadne slabosti voznika prvega avtomobila, 68-letnega De Rose.

Tridnevna stavka uslužbencev zdravilišča INPS

Danes, jutri in pojutrišnjem bo po vsej državi stavka vsega osebja zdravilišč Zavoda za socialno zavarovanje INPS. Stavke bo oproščeno le osebje, ki bo skrbelo za razne nujne službe, storitve in zdravstveno oskrbo. V Trstu se tiče stavka zdravilišča tbc na Trsteniku.

IZ TRŽAŠKIH SODNIH DVORAN

Na cesti je podrl zakonca toda krivde mu niso dokazali

Peterica pred sodiščem zaradi pretepa na trgu

Pred tržaškim kazenskim sodiščem (predsednik Corsi, tožilec Tavella, zapisnikar Chiarelli) je bila včeraj obravnava proti 25-letnemu študentu Giorgiu Russiju iz Ul. Capodistria 10, ki je bil obtožen, da je 2. decembra predlani nenamerno ubil eno osebo, drugo pa telesno poškodoval.

Obravnava je zadevala prometno nesrečo, ki se je nekaj po 18. uri pripetila na nepreglednem širokem ovinku državne ceste št 202, Russi, ki je upravljal avto znamke I 4 B 3611, je z veliko hitrostjo trčil v zakonca Česnik, ki sta prav tedaj prečkala cestišče. Namenjena sta bila v begunsko taborišče pri Padričah. Gre za tedaj 34-letnega Viktorja Česnika, rojenega v Zgornji Kanomlji pri Idriji, ki je poznneje živel v Postojni in od tam pribežal v Italijo. V Postojni se je poročil s sedaj 38-letno Silvano Maurer.

Zakonca sta bila že na sredini cestišča, ko se je mirno pripeljal Russi. Siloviti udarec je odbil Česnika na pokrov avtomobila. Nesrečnik je močno udaril ob vetrobran, tako da se je ta razbil na levi sprednji strani. Takoj nato je padel z avta ter obležal mrtev na cesti. Njegovo ženo pa je avto odbil ter jo precej poškodoval.

Policijski organi so takoj poskrbeli, da so jo prepeljali v splošno bolnico, kjer je ozdravela, v 40 dneh.

Ženska je izjavila, da niti ona in niti pokojni mož nista opazila kakega avta, ki bi se jima pri bliževal v trenutku, ko sta sklenila, da bosta prečkala cesto. Poudarila pa je, da pokojni Česnik ni mogel hoditi urneje, ker so mu bili odrezali zaradi zmrznjenja nekaj prstov na nogah.

Včerajšnja obravnava se je zaključila deloma negativno za vdovo. Sodniki so namreč menili, da Russijeva krivda ni bila popolnoma dokazana ter so ga zato oprostili zaradi pomanjkanja dokazov.

Pred istimi sodniki so se morali zagovarjati tudi 44-letni Giuseppe Cuccurullo iz Ul. Androna dell'Olio 3, 36-letni Stelio Bacilo iz Domus civica 9, 34-letni Piero Sanzin iz Ul. Cisternone 2/1, 32-letni Giuseppe Platania iz Ul. del Bosco ter 27-letni Giorgio Valentini iz Ul. Rossetti 113.

Preiskovalni organi so prijavili peterico sodišču zaradi pretepa. Dogodek ki se je pripetil 3 oktobra predlani okoli 2,20 ponoči na križišču trgov Tomaselli in Verdi. Zakaj so se moški spoprijeli (zapletena pa je bila tudi neka ženska in še neki drug moški, ki pa je dokazal, da ni sodeloval pri pretepu) se policistom ni posrečilo podrobneje ugotoviti. Zdi se, da sta se srečali dve skupini in da je prišlo do prerekanja zaradi banalnih vzrokov. Nekdo je potegnil iz žepa tudi nož, toda na sreco ni prišlo do prelivanja krvi (ženska je namreč vsa prestrašena pozvala prisotne, naj spravijo nože).

Policisti so hitro napravili red. Moške, ki so dobili telesne poškodbe, in sicer Bacila, Cuccurula in Valentinija so odpeljali v splošno bolnišnico, kjer so jim zdravniki ugotovili na srečo le lažje poškodbe. Vse so prijavili sodišču zaradi pretepa, Cuccurulla in Bacila pa tudi zaradi pijanosti.

Kazenski sodniki so včeraj menili, da je bila popolnoma dokazana obtožba vinjenosti za ta dva obtoženca ter je zato obsodilo Cuccurulla na 10.000 lir denarne kazni, Bacila pa na tri mesece pripora.

Glede obtožbe pretepa pa so upoštevali dvojno mero: Cuccurulla, Bacila ter Valentinija so oprostili zaradi pomanjkanja dokazov, ostala dva obtoženca pa, ker dejanja nista zagrešila.

Požar suhljadi pri Bazovici

Tržaški gasilci so morali včeraj popoldne poseči z dvema brizgalnama in skupino tolkačev, ker je gmajna pred Bazovico (desno ob cesti v vas) zagorela. Vnela se je suhljad, a plameni, ki jih je hitro širil veter, so zajeli tudi nekaj borov. Po nekaj urah gašenja so gasilci uspeli zaustaviti ogenj, ki pa v bistvu ni povzročil velike škode.

Žal je ogenj uničil veliko površino suhe trave, ni se pa dotaknil kupov neestetskih smeti in papirja, ki ga vsakodnevno odmetujejo tuji kupci, ki zapuščajo naše mesto preko obmejnega prehoda v Kozini.

VERIŽNA ODKRITJA KRIMINALNE DEJAVNOSTI

Po opeki v zabojih in kavi odkrili še volneno blago

Med dosedanjo preiskavo so zaslišali nekaj oseb, eni so na sledi. eno pa še zaslišujejo

Leteči oddelek tržaške kvesture se že več dni ukvarja z raziskavami o kraji računskih strojev v Novem pristanišču. Zgodba o teh preiskavah pa le ni tako enostavna, kot bi se sicer lahko predpostavljalo; prej bi lahko trdili, da je neverjetno raznolika in bogata, tako kakor se take zgodbe lahko berejo samo v kriminalkah kakega avtorja z bujno domišlijo.

Zakaj pa? Navadno po kaki kraji policija išče nekaj časa krivce, jih izsledi, zapre in vsega je konec v nekaj mesecih. Tokrat pa je preiskava za agente letečega oddelka kot igra s kitajskimi škatlicami. Na vsakem koraku se namreč obogati z podatki o novih krajah. Po poti so agenti prišli na sled tihotapcem s kavo iz pristanišča, nato nepoštenemu — vsaj tako se zdi — financarju, in večeraj še skritemu skladišču ukradenega volnenega blaga.

Pojdimo po vrsti. Pred nekajtedni je policija javila, da so v nekem iraškem pristanišču odkrili v zabojih za računske stroje — opeko. Izginilo je 24 računskih strojev za vrednost pet ali šest milijonov lir. Začela se je preiskava, po kateri so agenti priprli zaradi zaslišanj tri uradnike nekega tržaškega špedicijskega podjetja, 33-letnega Roberta Trimboli, 30-letnega Vittoria Gligo in 26-letnega Roberta Crosaro. Po enodnevnem križnem spraševanju so vse tri izpustili in nadaljevali preiskavo Izkazalo se je, da so računske stroje zamenjali v tržaškem pristanišču pred vkrcanjem blaga iz skladišča na ladjo. Med preiskavo v pristanišču so agenti prišli na sled skrivnemu skladišču nakradene in pretihotapljene kave v neki zasebni garaži v Ulici Locchi. Iz pristanišča so jo tihotapci, ki so vpleteni v zadevo računskih strojev, vozili s furgoni, v katerih so odkrili vgrajen predal. Včeraj pa so agenti letečega oddeka tržaške kvesture odkrili še skladišče nakradenega volnenega blaga, vsega 4000 metrov. Tako so prišli na sled še drugemu osumljencu, nekemu Giorgiu Stublju. Priprli so še neko drugo osebo, katere ime je še zaenkrat neznano in jo sedaj zaslišujejo.

Pol milijarde lir prispevkov za razvoj žlahtnih kultur

Deželni odbor je odobril porazdelitev prispevkov, ki jo je določilo deželno ravnateljstvo za kmetijstvo na podlagi deželnih zakonov za pospeševanje žlahtnih kmetijskih kultur. Prispevki se tičejo vinogradništva, sadjereje, vrtnarstva in cvetličarstva. S tem denarjem bo dežela delno prispevala za kritje izdatkov za nove posebne nasade v vinogradih, za sadovanjake, vrtove in cvetlične nasade, in sicer za premične in nepremične naprave za zaščito sadik, za nakup raznih obdelovalnih strojev, za uničevanje rastlinskih škodljivcev, za oranje in obdelovanje zemljišč ter njihovo urejevanje itd..

Prispevki bodo veljali tudi za nakup semen, gomoljev ter izbranih vrst sadik in za njihovo selekvijo. V ta namen so določili 300 milijonov lir, od katerih dobe 100 milijonov videmsko kmetijsko nadzorništvo, 110 milijonov pordenonsko, 66 milijonov goriško in 30 milijonov tržaško kmetijsko nadzorništvo.

V podobne namene je na podlagi dveh drugih zakonov deželni odbor nakazal 200 milijonov lir, in sicer 100 milijonov za videmsko pokrajino, 70 milijonov za pordenonsko in 30 milijonov za goriško. Končno so odobrili tudi 40 milijonov lir izdatka za strokovno usposabljanje kmetovalcev. Tudi ti prispevki se tičejo le drugih treh pokrajin v deželi in ne tržaške.

KULTURNI UŽITEK BREZ PRIMERE!

faksimile

DALMATINOVE BIBLIJE

Knjiga je originalnega formata in vezana v svetlo usnje.
Naročite se čimprej nanjo!

tržaška knjigarna
TRST - Ul. sv. Frančiška 20, tel. 61-792

Goriško-beneški dnevnik

SINOČI NA SEJI OBČINSKEGA ODBORA

Goriški občinski odbor podal ostavko-kriza odprta

Vsakdanja pogajanja med KD in PSI, da bi našli izhod iz krize v Gorici in Tržiču

Kriza na goriški občini je odprta. Sinoči, na seji občinskega odbora, so socialistični odborniki Candussi, Rovis, Tomassich (odbornik Fantini je odsoten, šel je na potovanje v Afriko) podali ostavko na svoja mesta. Ta korak so utemeljili kot politični akt, ki sledi različnemu gledanju na problem imenovanja ravnatelja goriške Hranilnice in je prišlo do izraza na zadnji seji občinskega sveta, kjer so demokristjani in edini prisotni pristaš SDZ glasovali na en način, socialisti z ostalimi skupinami opozicije pa na drugačen način. Krščanski demokrati sicer ne sprejemajo socialistične koncepcije o politični krizi, kajti trdijo, da ni razloga za krizo v organizmu, kot je občinski svet, zaradi nesoglasij, ki so prišle do izraza v upravnem svetu Hranilnice, v katerega ima goriška občina pravico in dolžnost imenovati eno osebo, ki ni delegat občine, ampak lahko v tem upravnem svetu ravna po svoji evidenci.

Socialisti zavračajo tako pojmovanje krščanskih demokratov. PSI pravi, da nekateri krajevni organi, ki so voljeni in kot taki politično telo, volijo nekatere osebe v razne upravne svete. Ti organi imajo pravico in dolžnost o teh zahtevati lojalnost do njih samih.

Ostavki socialističnih odbornikov so se sinoči pridružili še krščansko demokratski odborniki z županom na čelu. Svojo ostavko je utemeljil, sicer različno od drugih dveh partnerjev tudi odbornik Slovenske demokratske zveze Bratina. Tako nima danes obična ne župana ne odbora in niti osebja, kajti, kot poročamo na drugem mestu, je občinsko osebje v stavki.

Kriza nastaja pravzaprav nekam čudno. Dve glavni stranki koalicije se na vsakdanjih sestankih pogajata kako priti ven iz krize, istočasno pa zastopniki teh dveh strank dajejo ostavko. Pokrajinski voditelji PSI in KD so se v zadnjih dneh sestali večkrat (pozno sinoči je bil še en tak sestanek) in razpravljali o krizi in o tem kako bo kriza rešena. Govori se, da bodo skušali na pogajanjih sestaviti tak program, ki bo izvedljiv v letu, ki nas loči do občinskih volitev. Prav tako se šušlja, da je na pogajanjih precej govora o upravnem svetu Hranilnice, ki ga je treba menjati, ker je ta upravni svet s svojimi odločitvami jabolko spora med socialisti in demokristjani.

V Tržiču ni še prišlo, po ostavki župana in demokristjanskih odbornikov, do pogajanj med dvemi strankami. Baje bo prav v Tržiču zelo težko obnoviti koalicijo levega centra.

Za nameček naj dodamo še, da je izjava deželnega tajnika PSI poslanca Fortune, ki je v soboto dejal, da morajo dobiti v Vidmu socialisti ali predsednika pokrajinske uprave ali videmskega župana, vzbudila negodovanje tudi v demokristjanskih vrstah na Goriškem, ker se boje, da ne bi tudi pri nas socialisti postavili slične zahteve ob prihodnjih volitvah, ki bodo spomladi leta 1970. V Vidmu pa bodo volitve letos jeseni.

V času ko je bil odbor zbran v Beli dvorani županstva, se je pred vhodom na magistrat zbralo več sto stavkajočih uslužbencev, ki so z žvižganjem piščalk spremljali delo odbora. Prisotni so bili tudi voditelji sindikalnih organizacij. Nato so stavkajoči s transparenti odšli v povorki po glavnih mestnih ulicah Manifestanti so se mirno razšli.

Nadaljevanje razprave o avtobusih v Tržiču

Pred okrožnim sodiščem v Gorici se je včeraj ves dan nadaljevala razprava proti občinskim odbornikom in svetovalcem iz Tržiča Marchesanu, Semoli, Sagginiju in proti avtoprevozniku Taziu Bonezziju v zvezi z obtožbo korupcije v zadevi poobčinjenja mestnih avtobusov.

Dopoldne in popoldne je sodišče zasliševalo številne priče, med katerimi je bil karabinjerski kapetan Del Colle, bivši tajnik PDI Bon, župan Romani, svetovalec PLI Renzi, svetovalec KD Versace in župan iz Staranzana Zanolla. Zasliševanje prič se je zaključilo okrog 19. ure. To je bila že tretja razprava o tej zadevi. Prihodnjič bo govoril državni tožilec in obramba, ki je že včeraj postavila številna vprašanja pri zasliševanju prič.

SINDIKAT SLOVENSKIH ŠOLNIKOV

Na občnem zboru proučili probleme slovenske šole

Izvolili so tudi novi delovni odbor

Sindikat slovenskih šolnikov v Gorici je imel pred dnevi občni zbor svojih članov. Otvoril ga je dosedanji predsednik prof. Albin Sirk, ki je po pozdravu vseh prisotnih prešel na predsedniško poročilo.

Prof. Sirk je govoril o delu sindikalnega odbora v dveh letih njegove mandatne dobe s posebnim ozirom na problem razvoja slovenske šole v zamejstvu glede na Goriško, na njene potrebe in ukrepe, ki jih bo treba povzeti ali doseči za razvoj naše šole.

Nato je dal tajniško poročilo profesor Milko Rener, ki je še podrobnejše poročal o delovanju odbora, o številnih intervencijah, prošnjah in resolucijah, ki so jih naslovila na krajevne šolske in druge predstavnike in na oblasti v Rimu. Poročal je tudi o raznih stikih in posredovanjih vedno na šolskem področju odnosno v šolskih problemih. Tajnik se je dotaknil tudi problema sodelovanja s sindikatom slovenskih šolnikov na Tržaškem. Povedal je, da so imeli v začetku več medsebojnih stikov, potem pa se je pri praktičnem delu izkazalo, da Goričani ne morejo iti v korak s Tržačani, ker so razmere pri nas težje in je Gorica v marsičem zapostavljena. Tako se na Goriškem še vedno ni začelo z izvajanjem zakona za slovenske srednje šole, ter so v tem in drugih ozirih na Tržaškem mnogo bolj naprej. Tako je prišlo polagoma do samostojnejšega dela sindikata na Goriškem, ki se konkretizira vedno bolj okrog posebnih goriških problemov. Poročilo je govorilo tudi o nedavni stavki slovenskih šolnikov in ugotovilo, da je ta stavka naletela na splošno ugoden odmev in razumevanje tudi pri starših.

Poročilom je sledila debata, pri kateri se je oglasilo več prisotnih, ki so obravnavali podrobne ali svoje probleme. Govor je bil tudi o bodočem delu sindikalne organizacije, o profesorskem staležu, šolski reformi, o posebnem položaju slovenske šole tudi kar se tiče preskrbe s knjigami in drugimi učili itd.

Sledile so volitve novega odbora, v katerega so bili izvoljeni: Rado Bednarik, Jožko Bednarik, Ivo Bolčina, Lojzka Bratuž, Majda Corsi, Marica Cigoj, Emil Doktorič, Sergej Korošec, Doly Mermolja, Milko Rener, Slavko Rebec, Marisa Perat in Albin Sirk. Na svoji prvi seji bo novi odbor izbral iz svoje srede predsednika in tajnika ter si porazdelil tudi druga delovna mesta.

SLOVENSKO PLANINSKO DRUŠTVO
v Gorici
sklicuje svoj redni letni
OBČNI ZBOR
ki bo v četrtek, 20. t. m. ob 20. uri v klubu «S. Gregorčič», Verdijev korzo 13.
Vabljeni so vsi člani.

USPELA PROSLAVA 8. MARCA V GORICI

Z ženami vsega sveta bomo združile napore za mir in splošni napredek

Slovenskim materam so problemi naše družine in vzgoje naših otrok osnovne važnosti - Nastop pevcev iz Štandreža, godcev iz Števerjana in recitacije naših dijakov - Družabne proslave žena tudi v Štandrežu, Sovodnjah in v Doberdobu

Delen pogled na občinstvo v Prosvetni dvorani med prireditvijo

V nedeljo popoldne z začetkom ob 16.30, je bila v Prosvetni dvorani v Gorici osrednja proslava 8. marca za Goriško, ki so jo priredile naprednе slovenske žene. Čeprav je bilo sončno vreme, ki je vabilo ljudi v naravo, se je ob določeni uri dvorana popolnoma napolnila; žene in dekleta so s svojci zasedle prostore pri pogrnjenih mizah in kmalu je nastalo po dvorani pravo družabno vzdušje. Vse mize so bile okusno okrašene s svežim spomladanskim cvetjem.

Napovedovalka v sovodenjski narodni noši, Neda Dornik, je najprej napovedala recitacijo iz Cankarjeve črtice «Hrepenenje», ki jo je podala Dolores Bensa. Sledil je govor Rožice Tomšičeve o pomenu praznika 8. marca.

Po pozdravu in čestitkah prisotnim ženam in materam je govornica poudarila pomen proslave, na kateri si bodo žene izmenjale svoje misli in izkušnje ter presodile uspehe in neuspehe na svoji poti. Poleg splošnih problemov imajo slovenske žene in matere še svoje posebne probleme, ki jih narekuje borba za uveljavljanje naših manjšinskih pravic, kjer imajo one odločilno besedo zlasti kadar gre za vzgojo in druge probleme naše mladine. V teh problemih imajo žene in matere glavno besedo ker hočejo, da bodo njihovi otroci, ki bodo dorasli, zavedni pripadniki naše narodne skupnosti, lojalni državljani in taki člani slovenske skupnosti, da nam bodo lahko v čast in ponos. Zato hočejo žene sodelovati s šolo pri vzgoji naših otrok in zahtevajo odprtje slovenskih šol povsod tam, kjer so slovenski otroci. zlasti pa v Beneški Sloveniji

Govornica je omenila važnost materinskega poslanstva, o katerem so pisali tudi veliki umetniki kakor Cankar, Finžgar, Gorki itd. ter navedla potem še skupno borbo z drugimi naprednimi ženami v Italiji za enakopravnost žena na vseh tistih področjih, kjer je še nismo dosegle.

Skupaj z naprednimi ženami vsega sveta pa bodo slovenske žene združile svoje napore za utrditev miru v svetu in za okreplitev načela za enakopravno in svobodno izživljanje vseh narodov, za odpravo vojnih zarišč v svetu, kjer ljudje nesmiselno uničujejo drug drugega, kjer umira na stotine in tisoče sinov in mož, kjer na tisoče žena in mater objokuje svoje drage. Vojno morajo prenehati ker je le v miru in medsebojnem sporazumevanju možen napredek vsega človeštva in odstranitev vsega gorja, ki nam ga prinašajo. Zato bomo tudi v bodoče obsojale vsako nasilje, z vojno ali brez, pa naj prihaja od koder koli.

To naj bo naše geslo, je zaključila govornica, na današnji praznik. V tem geslu in za njegovo uveljavitev združimo svoje sile za ostvaritev in okreplitev socializma, na osnovi splošnega napredka, na osnovi odprave krivic, na osnovi miru in svobode posameznika in narodov. Le z združenimi močmi lahko računamo na uspeh in zmago!

Izvajanja govornice so sprejeli vsi prisotni z gromkim aplavzom in odobravanjem.

Takoj nato je nastopil godalni kvintet «Briški slavček» iz Steverjana, ki je s svojimi poskočnicami brž ustvaril veselo razpoloženje. Za njim je pod vodstvom Franca Lupina nastopil moški pevski zbor iz Standreža, ki je zapel tri pesmi. Sledil je zopet «Briški slavček» s štirimi Avsenikovimi skladbami. Gojenci dijaškega doma iz Gorice so nato v zborni recitaciji lepo podali nekaj partizanskih pesmi, ki so napravile na vse prisotne močan vtis, Magda Prinčič pa je recitirala Minattijevo «Ne misli več name...».

Za zaključek so pevci iz Štandreža ob spremljavi harmonikarja Iveta Klanjščka zapeli mogočno «14. divizijo», ki je bila deležna živahnega odobravanja.

Po kulturnem programu se je razvila še družabna zabava ob kozarcu vina, skodelici kave in prigrizku.

Podobne družabne pomenke so priredile žene v soboto zvečer tudi v Štandrežu, Sovodnjah in v Doberdobu. V tem kraju je ženam in materam pripravilo zakusko prosvetno društvo «Jezero» v prosvetni dvorani, kjer se je ob dolgi pogrnjeni mizi zbralo precej žena in mater, ki so v najlepšem razpoloženju skupaj preživele nekaj ure.

Včeraj dopoldne so predstavnice mater in žena ponesle cvetje, s katerim so bile okrašene mize in oder na nedeljski proslavi, na grob Fefke Brajnik v Standrežu ter se tako oddolžile vsem ženam in materam, ki jih ni več med nami, prav ob spominu nanjo, ki je bila vedno duša v organizaciji slovenskih žena na Goriškem.

Jožica Tomšičeva med govorom

Bodočnost Benetk v predavanju v klubu «Simon Gregorčič»

Vodstvo kluba «Simon Gregorčič» obvešča, da bo prihodnje predavanje posvečeno zelo aktualni temi: ohranitvi Benetk, tega edinstvenega spomenika na svetu, ki je danes v zelo veliki nevarnosti. O tem problemu bo predaval umetnostni zgodovinar prof. Sandi Sitar. Predavanje bo v klubski dvorani na Verdijevem korzu 13 v petek, 14. marca ob 20.30. Predvajani bodo tudi ustrezni diapozitivi

Kino

Gorica

CORSO. 17.00: «La signora nel cemento», F. Sinatra in R. Welch; kinemaskopski film v barvah, mladini pod 14. letom prepovedan.
VERDI. Ob 21. Čehov: «Ivanov», gostovanje gledališča iz Trsta.
MODERNISSIMO. 17.00: «Katjuša», M. Persin in T. Hunter. Nemški barvni film
VITTORIA. 17.15: «Due o tre cose che so di lei», M. Vlady; francoski kinemaskopski film v barvah, mladini pod 18. letom prepovedan.
CENTRALE. 17.15: «Anche nel West c'era una volta Dio», R. Harrison in G. Roland; italijansko - španski kinemaskopski film v barvah.

Tržič

AZZURRO. 17.30: «La bambolona», U. Tognazzi in I. Ray. Barvni film.
EXCELSIOR. 16.00: «Gold snake — anonima killer». Ameriški barvni film.
PRINCIPE. 17.30: «La tigre in corpo», R. Eagan in C. Jones. Cinemascope v barvah.

Nova Gorica

«Soča» — Nova Gorica: «Meja v plamenih», angleški barvni film — ob 18. in 20.15.
«Svoboda» — Šempeter: «Ko pade noč», ameriški barvni film — ob 20.15.
Deskle: «Kaj je novega mucka», ameriški barvni film — ob 19.30.
Renče: Prosto.
Kanal: «Operacija grom», ameriški barvni film — ob 20.
Prvačina: Prosto.
Šempas: Prosto.

DEŽURNE LEKARNE

GORICA

Danes ves dan in ponoči je odprta lekarna S. Giusto, Korzo Italija 244, tel. 35-38

TRŽIČ

Danes ves dan in ponoči je v Tržiču odprta lekarna «Al Redentore» — Ul. Rosselli 23 — tel. 72330.

SOŽALJE

Ob smrti brata Edvarda izrekajo svojemu pevovodji in glasbenemu učitelju Silvanu Križmančiču najiskreneje sožalje: gojenci glasbene šole v Gorici, prosvetna društva in pevski zbori. Njim se pridružujejo tudi vsi drugi znanci in prijatelji na Goriškem.

STAVKA BO TRAJALA TRI DNI

Osebje goriške občine stoodstotno v stavki

Občinski uslužbenci zahtevajo nov stalež - Stavkajo tudi mestni policaji in pogrebna služba

Osebje goriške občine je včeraj stoodstotno stavkalo na pozlv treh sindikalnih organizacij. Stavka se bo nadaljevala še danes in jutri in vodstva sindikatov so prepričana, da bo tudi v naslednjih dneh osebje občine kompaktno. Morda je prvič, da stavka dosega tak uspeh.

Včeraj zjutraj je skupina uradnikov in delavcev blokirala dohode na delovna mesta in te stražile v bojazni, da ne bi šel na delo kak stavkokaz. Teh ni bilo in zaradi tega ni prišlo do nesoglasij. Zjutraj je bila v dvorani neke mestne restavracije skupščina osebja, na kateri so govorili Deponte in Lanza za CISL, Bergomas za CGIL, Lodolo za UIL.

Občinski uslužbenci stavkajo, ker trdijo da občina zavlačuje izvedbo novega staleža uslužbencev, da noče občinska uprava v ta stalež vključiti vsega osebja, ki je danes v delovnem odnosu z občino. Sindikati trdijo, da noče občina izplačati predujmov na bodoče poviške. Spor obstaja še glede cele vrste drugih problemov.

Stavkajo tudi mestni policaji, ki so na razpolago samo za potrebe sodstva. Ob raznih prilikah sodelujejo namreč mestni policaji tudi pri raznih sodnih zadevah. Tako ni bilo včeraj videti na mestnih ulicah črno oblečenih policajev.

Prav tako stavkajo tudi uslužbenci pokopališča in pogrebne službe. Sindikati so se domenili s pokrajinskim zdravnikom, da bo imel ta nalog mobilizirati stavkajoče v slučaju kakega pogreba. Krsto bodo tako prepeljali do mrtvaške sobe na pokopališču, kjer bo počakala do konca stavke za pokop. Prav tako bodo osebe, ki bodo v teh dneh umrle v bolnišnici, ostale v mrtvaški sobi bolnišnice do četrtka. Ob tem je treba še dodati, da je včeraj začela v državnem merilu stavka pokrajinskih zdravnikov, ki bo trajala šest dni, in kateri se je pridružil tudi goriški pokrajinski zdravnik dr. Montagna. Vsekakor pa so sindikati zagotovili, da bo v tem primeru zadoščeno najnujnejšim potrebam.

Steverjanski kvintet je ogrel občinstvo

OB VELESEJMU V VERONI

LETOS POTEKA 70. OBLETNICA NJEGOVEGA ROJSTVA

Leta 1968 je obsegal 300.000 kvadratnih metrov - Doslej je bilo na njem razstavljeno domala vse, kar se je na področju svetovne poljedelske proizvodnje do danes že doseglo

Da bi poljedelstvo premagalo krizo, ki je vanjo zabredlo v malone vseh deželah, mora predvsem kar najbolj racionalno razviti mehanizacijo ter specializacijo kultur. Danes je industrija vsekakor sposobna to nuditi, zlasti, ker je na splošno znano, kako je to gospodarstvu in vsem državam nujno potrebno, da bi se mogle preživeti.

Statistični podatki govore, da bi se proizvodnja prehrambenih dobrin, če naj se do l. 1975 v raznih deželah prepreči lakota, morala znatno povečati, in sicer kar zadeva žitaric za 36 odstotkov, lupinasto sadje in sočivje 86, sadje in zelenjavo 60, sladkor 47 odstotkov, česar pa ni moč doseči, ne da bi se prej združila kmečka posestva v velike proizvajalne ustanove, ki jih je lažje opremiti za namene kar najbolj racionalne proizvodnje.

Poljedelske površine v Italiji obsegajo okrog 27 milijonov 400 tisoč hektarov, porazdeljenih na gričevnat, gorski in ravninski svet. Tega zadnjega je v okviru celote manj od 20 odstotkov, s čimer bi bilo moč deloma pojasniti, zakaj je v Italiji mehanizacija poljedelstva potekala počasneje kot v ostalih deželah. Leta 1951 se je okrog 42 odstotkov posvečalo proizvodnji v poljedelstvu, po petnajstih letih se je ta odstotek znižal na 22, danes pa je naša država še vedno precej daleč od številk, postavimo v Angliji (4 odstotki), Združene države (8 odstotkov), Nemčija (10 odstotkov), Francija (20 odstotkov). Zatrjuje pa se, da je v načrtu določen proces prilagoditve, ki bi imel biti uresničen v prihodnjem petletju, ko se bo obseg poljedelskih proizvodnih enot znatno povečal, obenem pa se bo tudi raba poljedelskih strojev vsesplošno razširila. Navedimo v informativne svrhe primer: pred vojno je bilo vsega okrog 40.000 traktorjev, danes jih je 500.000, predvidevajo, da jih bo do l. 1975 700.000. Tako namreč govore nekateri podatki.

To tržišče v neogibnem in stalnem tehnološkem razvoju ima v znanem mednarodnem velesejmu v Veroni svoje najbolj ustrezno prizorišče. Ta predel je od nekdaj sodil med ona področja, katerih značaj je bil pretežno poljedelski. Če pa se je tu zadnja leta tudi industrija neverjetno močno razvila, in sicer v pogledu najrazličnejših panog, je po drugi strani tudi poljedelstvo še vedno ohranilo določen svoj pomen, tako da je povsem na mestu, če se prav tu na začetku vsake pomladi odvija ta izredno važna mednarodna manifestacija, na kateri je razstavljeno domala vse, kar je v tej panogi bilo ustvarjeno na svetu.

Številne operacije v poljedelstvu danes že opravljajo stroji, njihovo število pa se bo še dvigalo vse dokler ne bodo opravljali domala vsega dela sami.

Poljedelstvo je deloma napredovalo tudi v naši državi, tega ni moč zanikati, toda dokaj nenačrtno in je navzlic temu še v precejšnjem zaostanku v mnogih predelih države. In če bi se v tem pogledu hotelo kaj bistveno izboljšati, bi predvsem bilo treba — to je samo po sebi razumljivo — sprejeti nekatere temeljne ukrepe v pogledu osnovnih struktur na tem področju in šele zatem pričakovati tudi od raznih agrotehniških ter ostalih pripomočkov, da bodo v odločilni meri prispevali k povečanju količine in izboljšanju kakovosti pridelkov na tem važnem področju družbenega dela. Nasploh pa bodo s tega področja prav kmalu odšli vsi, zlasti mladi ljudje, če se poljedelska proizvodnja ne bo čimprej skušala uskladiti z industrijsko, zakaj od delovnih ljudi ni moč pričakovati, da se bodo zaposlili v delu, ki jim zagotavlja slabše dohodke kot drugod. V veronski in sosednih pokrajinah so v Italiji to morda najbolje razumeli, kar dokazuje tudi podatek, da je tu bil ugotovljen najvišji odstotek poljedelske mehanizacije in motorizacije.

Veronski velesejem slavi letos 70 let svojega življenja. Že 71-krat je bil prirejen in vse od svojega rojstva se je zavzemal za napredek poljedelstva. Koliko generacij je v tem času živelo in delovalo oziroma, kolikšen je predvsem bil prispevek, ki ga je ta velesejem dal za napredek italijanskega in nasploh evropskega poljedelstva?

Natančen odgovor na to je nemogoč. Leta 1968 pa je veronski velesejem obsegal 300.000 kvadratnih metrov (od tega skoraj 120.000 pokritih). In na tem prostoru je bilo moč videti vse, kar je bilo doslej doseženo na področju poljedelske proizvodnje, vse kar zadeva poljedelsko tehniko in znanost, zootehniko, poljedelske proizvode nasploh ter živino, veterinastvo, gradbeništvo, prevozništvo itd. itd.

Tu se sklepajo tudi varčne nabavno-prodajne pogodbe, uresničujejo se dobičkonosni posli. L. 1966 je, postavimo, izvoz sadja dosegel rekordno številko: 27 milijonov kvintalov, kar znaša 10 odstotkov celotne proizvodnje. Vendar prav po krivdi nerazvite mehanizacije in specializacije svojih proizvodov Italija postopno izgublja svojo konkurenčnost in zaostaja za drugimi deželami — izvoznicami.

Zdi se tudi, sodeč po nekaterih trditvah, da bo leto 1969 v pogledu poljedelskega napredka dokaj pomembno, med drugim na področju proizvodnje vina, ki na veronskem velesejmu zavzema vidno mesto. Zaskrbljujoče pa je stanje zootehnike, saj se je število živine v desetih letih zmanjšalo za nad milijon glav.

Proizvodnja kravjega mleka zahteva med drugim tudi ustrezne higiensko - sanitarne naprave, v takšnem pogledu pa je v severni Italiji kritih samo 80 odstotkov potreb, vtem ko na jugu prevladuje proizvodnja kozjega in ovčjega mleka. Na veronskem velesejmu je bilo doslej, kar zadeva to, že marsikaj prikazanega v najbolj sodobnih in funkcionalnih variantah, kar bi v veliki meri prispevalo k izboljšanju stanja živinoreje v Italiji, stanja, ki nikakor ne more biti zadovoljivo, dokler obstaja med drugimi tudi potreba po uvozu mesa iz drugih dežel.

In, končno, je na veronskem velesejmu predvidena vrsta mednarodnih srečanj in predavanj oziroma sestankov, kjer se bodo razpravljala najrazličnejša vprašanja s področja poljedelstva. Mnogi so celo mnenja, da se tudi v zvezi s tem vprašanjem v Italiji opažajo znaki določene razjasnitve, zakar pa še ni nihče mogel prikazati dovolj trdnih in otipljivih dokazov, vsaj kar zadeva takšno rešitev v njeni celoviti, organični obliki ne.

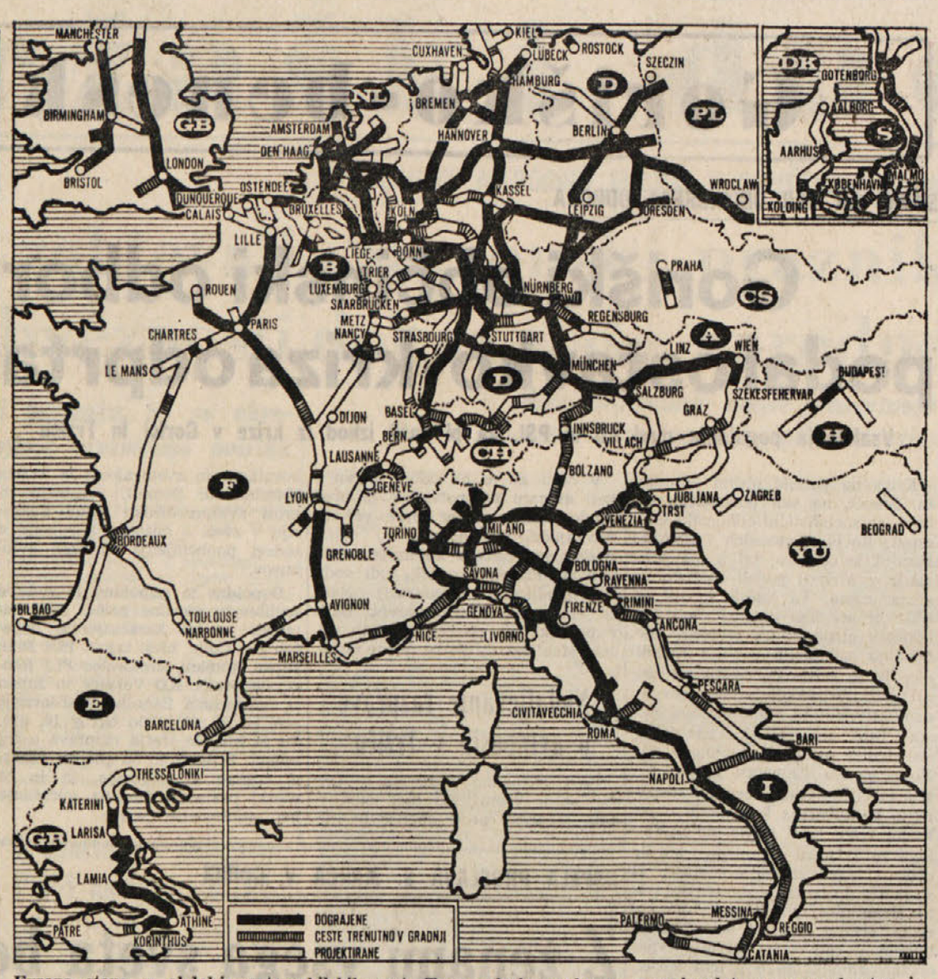

Evropa stopa v obdobje avtomobilskih cest. To narekuje predvsem razvoj celotnega gospodarstva in spričo tega, razumljivo, tudi osebnega in tovornega avtomobilskega prometa. V Evropi je okrog 11.000 km avtomobilskih cest, na prvem mestu je Zahodna Nemčija, vtem ko so Francozi bolj zadaj. Gradnja posebnih avto cest je namreč zelo draga. Največja hiba evropskega avtomobilskega omrežja je v tem, da so posamezni nacionalni sistemi med sabo slabo povezani. Letos bo dograjena prva čezalpska povezava med dvema najbolj razvitima omrežjema, italijanskim in nemškim (Muenchen-Innsbruck-Bolzano). Med vzhodnimi državami se v tem pogledu najbolj trudijo Madžari. Zdaj že grade sodobne ceste s pomočjo v naprej izdelanih elementov. Tako bodo zgradili tudi cesto čez Brenner, ki bo dolga 313 km.

NOVO NA KNJIŽNI POLICI

William Shirer:

VZPON IN PADEC TRETJEGA RAJHA

Pred nami je knjiga ameriškega publicista Williama Shirerja, knjiga z naslovom Vzpon in padec Tretjega Rajha. Slovenski prevod (Dušan Dolinar) nam je posredovala Državna založba, ki je delo izdala v svoji renomirani zbirki Kultura in zgodovina. Pravzaprav je pred nami šele prvi del tega obsežnega zgodovinskega dela, prva knjiga, ki obsega skoraj 900 strani in ki obravnava čas od konca prve svetovne vojne pa do 3. septembra 1939, ko se je začela druga vojna. Druga knjiga, ki bo obravnavala vojni čas in konec nacistične vladavine ter Hitlerjev propad, izide v kratkem. Tako bomo imeli tudi v slovenščini delo, ki ga svetovna kritika označuje kot najpopolnejšo in najtehtnejšo zgodovino nacizma, Hitlerja in nacistične Nemčije. Čeprav gotova obdobja in medvojnega časa, gotova obdobja nacistične strahovlade poznamo iz drugih del, moramo priznati, da tako temeljito, tako popolno in tako zanimivo usodni čas še ni bil obdelan v nobenem zgodovinskem delu.

William Shirer je kot ameriški dopisnik preživel nekaj let pred zadnjo vojno v nacistični Nemčiji. Sam je od blizu spoznaval nacizem, sam je doživljal tudi usodne spopade med nacisti, požiganja knjig, pogrome na Žide, sam je prisostvoval paradam in Hitlerjevim besnečim govorom. Kot inozemski dopisnik je spoznaval tudi ozadje, ki je sicer navadnim ljudem večkrat ostalo skrito. Seveda pa tudi sam kot ameriški dopisnik ni vedel za bistva, za usodne niti zakulisnih spletk in dogajanj, za razmere v samem nacističnem vrhu. Te razmere so se počasi razkrile šele po koncu vojne, ko so prišli na dan originalni nacistični dokumenti. V državi Virginia je deset let po vojni ležalo neobdelano in tako rekoč neodkrito gradivo, ki so ga zaplenile ameriške čete po koncu vojne v nemških rudnikih in gradovih, kjer je bilo pripravljeno za uničenje. To gradivo nemškega zunanjega ministrstva so, preden so ga Američani vrnili Nemčiji, leta 1955 začeli na hitro proučevati ameriški zgodovinarji. In pokazalo se je, da je to pravi rudnik zgodovinskega gradiva neprecenljive vrednosti. Po vojni so našli tudi stenografske zapiske pogovorov, ki jih je Hitler imel s svojimi sodelavci in ki se tičejo vsakodnevnih vojaških vprašanj. Našli pa so tudi zapiske pogovorov o predvojnih razmerah, pogovorov na katerih so s starimi pajdaši obnavljali stare dobre čase. Prav najdba tega bogatega gradiva, ki ga je Shirer v veliki meri sam proučil, pa njegovo predvojno poznavanje Nemčije je bilo povod, da se je lotil pisanja zgodovine Tretjega Rajha, zgodovine, ki je postala gotovo najboljše tovrstno delo

Prva knjiga, ki jo imamo zdaj pred sabo obravnava čas po koncu prve svetovne vojne v Nemčiji, nemogoče razmere, v katerih je bilo vzdušje kot nalašč za take podvige, kot jih je podvzel Hitler. Njegov poskus polastitve oblasti mu sicer ni uspel. Toda nekajmesečni zapor je bil samo trenutna zapreka v njegovem vzponu, samo priložnost, da napravi bilanco dotedanjega dela in da pripravi načrte za prihodnost. Teh načrtov, napravljenih v ječi in izpovedanih v knjigi Mein Kampf, se je Hitler tudi držal, ko se je čez nekaj let polastil oblasti, ko je postal kancler, vodja države in človek, ki je obvladal pol Evrope ter grozil vsemu svetu. Avtor knjige podrobno prikazuje Hitlerja samega, slika njegovo osebnost in skuša objektivno prikazati vse njegove pozitivne in negativne strani. Nič manj podrobno ne slika njegovih sodelavcev, pa generalov in drugih politikov, ki so takoj pokleknili pred führerja in se podvrgli njegovi volji. Avtor do podrobnosti razgalja nacizem, ustroj stranke, policije, države in kot rečeno vse usodne dogodke, ki so si sledili od prevzema oblasti po Hitlerju do začetka vojne. Glede na pomen dogodkov, glede na to, da vojne razmere poznamo že iz drugih knjig, utegne biti prvo knjiga Shirerjevega dela še pomembnejša kot druga, ki bo obravnavala vojni čas. Sicer pa se bo o vrednosti knjige prepričal vsak bralec, ki mu ne bo žal, ko bo to knjigo vzel v roke in jo začel prebirati.

Knjiga Williama Shirerja je zgodovinsko delo. Toda to ni suhoparna zgodovina, temveč kljub vsestranski dokumentarnosti, izredno plastično in zanimivo napisano delo, ki ga odlikuje živahna pisateljeva pripoved. Avtor skuša kot človek, ki je nacizem tudi sam doživljal, ostati v ozadju. Toda njegova osebna nota vseeno prihaja na dan. To pa daje delu samo še večjo privlačnost, večjo osebno prizadetost in večjo zanimivost. Zato je to verjetno res najboljša zgodovina nacistične Nemčije, zgodovina, ki ji kritičnost, izredna dokumentarnost, osebna nota in bridka ironija, ki spremlja vse pisanje, — (posebno ob spominih na ravnanje tedanjih politikov drugih evropskih držav, ki so omogočili Hitlerju

(Nadaljevanje na 6. strani)

Sl. Ru.

IZ UMETNOSTNIH GALERIJ

Lisa Sotilis v «Torbandena»

Spremno besedo za katalog nove razstave v galeriji Torbandena je oskrbel znani pesnik Salvatore Quasimodo. Verjetno, če že ne prav gotovo, bi noben poklicni umetnostni kritik ne mogel bolje predstaviti javnosti tako vrsto ustvarjalnosti, kot nam jo tu v mnogih bronih in risbah podaja Lisa Sotilis. Njena dela so namreč vseskozi prepojena z močnim pesniškim občutjem. In temu pač najbolje prisluhne le pravi pesnik. Posega pa nje liričnost v pradavnino, ko je človek živel še tesno navezan na prirodnost sveta. Tega se najbolje zavedamo pri ogledu množice zlatih in srebrnih okraskov, uhanov in ogrlic iz tanke zlate pločevine, iskrečih se v barvah grobo obdelanih poldragocenih draguljev, ki v marsičem spominjajo na najdenine iz vzhodnjaških ali predzgodovinskih grobnic. Podolgovate risbe pa nam povedo, da je umetnica res popotovala po Tajski, ki jo v rahlosti svoje akvarelne črtnosti učinkovito podaja, ko nam slika poglede po reki Menon. Znajdemo se pa stvarno sredi bujne predmetnosti Daljnega vzhoda, čim se ozremo po tu prikazanih plastikah, ki so večinoma razmeščene nizko pri tleh, ker se tako želi podati okolje, iz katerega so vzete. V teh pozlačenih bronih nam namreč kiparka ponazarja v naravni velikosti eksotične ptiče dolgih vratov in na še daljših tenkih nogah, sredi bujnosti širokih cvetov in listov nam tujih rastlin, ki se zde, da v gostih šopih rastejo iz mlačnih voda močvirij. Naravno je, da je Grkinji, kot je to v Atenah rojena Lisa Sotilis, bil Orient bližji, čeprav se je izšolala na milanski akademiji in tudi v Italiji prejela svoja največja priznanja, po uspešnem razstavljanju po Evropi in Ameriki.

MILKO BAMBIČ

Znanost, razum in čustva

Nekaj legend o naši sosedi srebrni Luni

Luna je že od nekdaj vzburjala človeško domišljijo. Pesniki so jo opevali in ljudje o njej spletali legende. Raziskovanja in opazovanja, zlasti najnovejši vesoljski poleti okrog nje, pa so pokazali, da površina Lune prav gotovo ne more zbujati romantičnega razpoloženja. Toda legende, ki jih še danes o njej pripovedujejo ljudje v različnih krajih sveta, so vendarle zanimive. Oglejmo si nekatere med njimi.

Pripadniki džungelskega južnoameriškega plemena Saliva si Luno predstavljajo kot rajsko deželo, pač zato, ker na njej ni komarjev. Severno-ameriško indijansko pleme Irokezov pozna drugačno legendo. Svojim otrokom pripovedujejo, da živi na njej indijansko dekle, ki so jo z Zemlje izgnali, ker se je venomer pritoževala. Zdaj mora na Luni tkati naglavno ruto in to počne dan za dnem. Enkrat na mesec pa odloži že skoraj stkano ruto iz rok, da bi pomešala polento, ki se kuha v kotlički. Tedaj se od nekod potihoma priplazi mačka in podre vse, kar je dekle stkalo, nakar mora znova začeti s tkanjem.

Med evropskimi otroki je najbolj razširjena pripovedka, da je Luna hlebec zelenkastega sira. Na njej da živi tudi drobna miška, ki seveda ta sir gloda in se nam zato površina Lune že na prvi pogled zdi nekam razbrazdana.

Zanimiva je nadaije budistična pripovedka, po kateri živi na Luni zajec. Tja je prišel tistega dne, ko je v gozdu srečal Budo, ki je izgubljen in lačen taval po samoti. Pa mu je zajec rekel: «Če nimaš kaj jesti, zakuri ogenj, ubij me in speci.» Buda je zares zanetil ogenj in zajec je kar sam skočil vanj. Toda zadnji trenutek ga je sveti mož rešil in ga postavil na Luno, kjer od takrat živi brez vseh skrbi.

Prav tako je Luna srečna dežela po mišljenju in pripovedovanju domačinov, ki žive na otokih Južnega morja. Bogata je in pokrita s plodno zemljo. Belokrili golobi so nanjo bili prinesli semena in zdaj obstajajo na njej številni bogati sadovnjaki.

Prvotni prebivalci Avstralije menijo drugace. Po njihovem je Luna zlobno bitje, ki kroži po vsemirju in povzroca same nevšečnosti. Ko je ob neki priložnosti bila slabe volje, je celo požrla Sonce. Tako si namreč oni razlagajo sončni mrk.

Naj za konec še omenimo eskimsko legendo o Luni. Ta pripoveduje, da je nekoč v davnih časih živel šaman (čarovnik), ki se je bil odpravil na nebo, da bi ustvaril Sonce. S seboj na pot je vzel tudi svojo sestro. Ker pa ga je ta med potjo razjezila, ji je s soncem ožgal obraz. Uzaljena in ponižana sestra je pobegnila in se spremenila v Luno.

Vse to so seveda samo legende in pripovedke, s katerimi sodobna znanost nima nič skupnega. Z njeno pomočjo pa smo o Luni izvedeli stvari, ki so za gotovo manj romantične od staroveških ustnih izročil, vendar pa nič manj zanimive. Ko bo človek prvič stopil na njeno površino, bomo o njej zanesljivo izvedeli še marsikaj novega. Vsekakor jo bodo tudi pesniki morali začeti odslej opevati drugače kot v preteklosti, ko si še zamisliti niso mogli, da predstavlja pravzaprav zelo puščoben svet, marveč so nanjo gledali kot na nekaj tako božansko lepega

Nekaj koristnih nasvetov

Za naše čebelarje iz bližnje tržaške in kraške okolice

Na jugu je mandljevo drevo že v cvetju, tako poroča časopisje. Pri nas še ni, šele bo. Razvoj narave se ne oglaša povsod istočasno. V južnih krajih imajo pomlad zgodaj, k nam prihaja počasneje in se le polagoma prebuja. Zato naj bo tudi za čebelarje veljaven tisti koledar, ki ga narekuje razvoj narave v domačem okolišu. S tem bi hotel obvestiti čebelarje, naj pomladanska opravila v čebelnjaku opravljajo, upoštevajoč ta nasvet. Ta opravila v neposredni tržaški okolici ali na okoliškem Krasu so si skoraj za mesec dni narazen. Zato čebelarji svojih opravil ne bodo opravljali istočasno tako tu kot tam.

Ne poznam žuželke, ki bi tako natančno kot čebela usklajala svoj razvoj in potek življenja z naravo. Vsak pameten in napreden čebelar bo, potemtakem, to upoštevat. Nihče naj ne misli, da se bo čebela ravnala po njem, da bo lahko zamujal ali prehiteval naravni razvoj. Vse mora priti ob svojem pravem času!

Bliža se čas, ko se bo v čebelnjakih znova oglasilo življenje. Čebele se bodo spet lotile dela, ki so ga prekinile zaradi zimskega počitka. Med zimo so počivale in se hranile. Opustile so delo in skrb za naraščaj ter se skozi zimo preživljale z zalogo hrane, ki so jo bile nabrale v teku poletja.

Kjer je bila količina hrane pred zimo oziroma na jesen nezadostna, smo dokladali že pred nastopom mrzlega vremena, ko so čebele še živahno vzletavale. Med zimo kakor si že bodi dodatno krmiti družine je nespametno. Če pa je zima mrzla, je to tudi brezuspešno. Čebela ne sme v nobenem letnem času čutiti, da ji grozi lakota!

Zadostna zaloga medu je čebeli neobhodno potrebna. Rast in padec hrane, kot se dogajata v naravi, povzročata tudi rast in padec zaleganja dnevnega števila jajčec, ki ga vrši matica. Dnevno število jajčec raste običajno do košnje. Od košnje do pozne jeseni pada. Ko nastopi hladno vreme, matica preneha zalegati do pomladi. Do padca zaleganja jajčec pride tudi med slabim vremenom. Pravzaprav urejuje napredek ali padec razvoja in napredek družine količina cvetja.

Čebelar, ki je družine pravilno ozimil, naj jih sedaj pusti v miru. Takoj ob prvem pomladanskem cvetju (lešnik, mandelj) bo matica začela zalegati.

Pri nas ni takega mraza, da bi čebele čez zimo bile v nevarnosti. Je pa nujno potrebno poskrbeti pred pomladjo oziroma, ko začne matica zalegati, da so panji toplo opaženi s slamo, listjem ali čem drugim, da bi se toplota ne izgubljala. Pametno in priporočljivo je panje opaziti takoj ob nastopu zime. Živalice bi zimo še prenesle, toda zaradi mraza bi se tudi med v satju strdil, tako da bi čebele ob vsem medu poginile zaradi lakote, ker bi se s kristaliziranim medom ne mogle hraniti

Ni pametno ne priporočljivo in tudi ne potrebno, da bi ze zdaj budili čebele iz zimskega spanja.

V tržaški okolici zadostuje od 6 do 8 kilogramov medu za vso zimo. Sleherni ropot ali nemir v čebelnjaku ali okrog njega vznemirja čebele, ki zato tudi porabijo več hrane.

V topli sončni dneh bodo čebele izletele, da bi se očistile. Med letošnjo zimo pa so zaradi stalnega mraza taki izleti bili skoraj nepomembni. Bilo bi pa to nujno zaradi malo prej omenjenega, namreč, da bi se mogle očistiti. Sicer pa ob teh izletih se ni rečeno, da se je že začelo pomladansko novo življenje.

Iz lastnih izkušenj bi čebelarju posredoval še tale nasvet. Vsa opravila pri čebelah naj opravlja brez čebelarskega klobuka in brez rokavic, brez nad kolena segajočih gumijastih škornjev. Smesni in potapljaču podobni so takole našemljeni čebelarji. V takem oblačilu se čebelar poleti znoji in z neprijetnim vonjem vznemirja čebele. Tudi zraku primanjkuje v taki obleki, čeprav je na klobuku mreža. In prav tako so odveč in smešni rokavice ter škornji.

Kdor se čebele boji, naj se ne loti čebelarjenja. Roke morajo biti proste, da lahko tip vodi čebelarja, zlasti ko stika po panjih ali jih pregleduje.

Pika se skorajda ne moremo rešiti, če nam čebele zlezejo v rokav ali za hlače. Edino kratke hlače imam na sebi in čepico, ko prelivam med iz panjev in reči moram, da se čebelice zelo dostojno vedejo do mene. Čebele, ki posedejo po rokah ali prsih, se tu odpočijejo, potem pa odlete. Po končanem delu, ki se zavleče do večera, zlasti če so živalice na paši, pa pikov niti toliko ni, da bi jih preštel na prstih ene roke.

Kdor ne verjame, naj ob priložnosti poskusi! Prepričan sem, da mi bo hvaležen za koristen nasvet.

FERLUGA

Nova tovarna avtomobilov v Sovjetski zvezi

V bližnji bodočnosti bo v Sibiriji in na Daljnem vzhodu zgrajen še en velik industrijski kompleks, nova oziroma na tem področju prva avtomobilska tovarna. Postavljena bi imela biti v bližini hidroelektrarne Sajano Šušenskaja, ki jo pravkar grade na reki Jenisej.

RADIO IN TELEVIZIJA

TOREK, 11. MARCA 1969

TRST A

7.15, 8.15, 13.15, 14.15, 20.15 Poročila; 7.30 Jutranja glasba; 11.35 Slovenske pesmi; 11 50 Saksofonist Golson; 12.00 Iz slov. folklore; 12.30 Za vsakogar nekaj; 13.30 Glasba po željah; 17.00 Orkester Bevilacqua; 17.20 Za mlade poslušalce; 18.15 Umetnost in prireditve; 18.30 Koncert; 18.45 Orkester Fallabrina; 19.10 Nabožna oddaja; 19.20 Gregerjev veliki orkester; 19.45 Zbor «E Adamič» iz Ljubljane; 20.00 Šport; 20.35 Wagner: «Tristan in Izolda».

TRST

12.05 Plošče; 12.25 Tretja stran; 13.15 Juke box; 13.45 F. Tomizza: «Vera Werk»; 14.35 Trio Boschetti; 14.45 Furlanski pesniki.

KOPER

6.30, 7.30, 12 30, 14 30, 16.00, 19.15 Poročila; 7.10 Jutranja glasba; 8.00 Prenos RL; 10.15 Ansambel C. De Francisci; 11.00 Otroški kotiček; 11.30 Današnji pevci; 12.00 in 12.45 Glasba po željah; 13.50 Jugoslavija v svetu; 14.00 Za mlade poslušalce; 15.30 Popevke; 16.40 Ital. narodne; 17.00 Tretja stran; 17.15 Poje Hugues Aufray; 17.30 Popoldanski recital; 18.00 in 19.30 Prenos RL; 19.00 Stare pesmi; 22.10 Ritmi; 22.35 Glasba za lahko noč.

NACIONALNI PROGRAM

7.00, 8.00, 13 00, 15.00, 20 00 Poročila; 8.30 Jutranje pesmi; 9.06 Zvočni trak; 10.35 in 11.08 Ura glasbe; 11.30 Tenorist Ernst Haefliger; 12.05 Kontrapunkt; 13.30 Vam ugaja klasika? 14.45 Ital. pesmi; 16.00 Program za mladino; 19.13 Rossinijevo življenje; 20.15 C. Goldoni: «Il mondo della Luna»; 22.05 Glasbena fantazija.

II. PROGRAM

7.30, 8 30, 13 30, 14.30, 19.30 Poročila; 8.40 Orkester; 10.00 Gershwinovo življenje; 10.40 Telefonski pogovori; 13.35 Brez naslova; 15.15 Tenorist Beniamino Prior; 16.00 Popoldanski program; 17.35 Enotni razred; 18.20 Enciklopedija; 19.00 Ping-pong; 20.01 Glasbeno tekmovanje; 21.10 M. Moretti: «I due fanciulli»; 21.40 Hit Parade; 22.10 Glasbeno-govorni spored.

III. PROGRAM

10.00 Koncert; 11.15 Glasba za godala; 11.45 Scarlattijeve kantate; 12.20 Italijanska glasba; 12.55 Hoffmann in Strauss; 13.50 Angleška opera; 15 30 Simf. koncert; 17.20 Angleščina; 18.15 Gospodarska rubrika; 18 45 Univerza Jeruzalema; 19.15 Koncert; 20.15 Rossini; 21.00 Glasba izven programa.

FILODIFUZIJA

8.00 Operna glasba; 8.25 L. Leo: Koncert; 10.05 Koncert; 10.20 Orgle; 10.55 Simf. koncert; 12.55 Sopranistka Elly Ameling; 13.30 J. Offenbach; 14.30 Ital glasba.

SLOVENIJA

6.00, 7.00, 10.00, 13.00, 15.00, 19.30 Poročila; 6.50 Danes za vas; 7.25 Telesna vzgoja; 7.45 Inform. oddaja; 8.08 Operna matineja; 8.55 Radijska šola; 9.25 «Morda vam bo všeč»; 10.15 Pri vas doma; 12.10 Sopranistka E. Schwarzkopf; 12.30 Kmetijski nasveti; 12.40 Slov. narodne; 13.30 Priporočajo vam...; 14.05 Glasba mladih; 14.25 Lahka glasba; 15.45 Jezikovni pogovori!; 16.00 Vsak dan za vas; 17.05 Simf. orkester RTV Ljubljana; 18.00 Aktualnosti; 18.15 V torek na svidenje!; 18.45 Narava in človek; 19.00 Lahko noč, otroci!; 19.15 Boro Gotiša; 20.00 Radijska igra; 21.15 Deset melodij; 22.15 Jugoslovanska glasba; 23.05 Literarni nokturno; 23.15 Plesni orkestri in ansambli.

ITAL. TELEVIZIJA

10.30, 11.30 in 15.00 Šola; 12.30 Znanost; 13.00 Slikanice; 13.30 Dnevnik; 17 00 Spored za najmlajše; 17.30 Dnevnik· 17.45 Program za mladino; 18.45 Nabožna oddaja; 19.45 Šport in ital. kronike; 20.30 Dnevnik; 21.00 M. Praga: «La moglie ideale»; 22.35 Neraziskana Amazonija; 23.00 Dnevnik.

II. KANAL

15.00 Kolesarske dirke; 19.00 Nemščina; 21 00 Dnevnik; 21.15 1919: Ustanovitev ljudske stranke; 22.15 Mladina na odru.

JUG. TELEVIZIJA

20.00 in 23.15 Dnevnik; 9.35 in 14.40 TV v šoli; 10.30 Angleščina; 11.00 Splošna izobrazba; 15.35 Angleščina; 16.05 Francoščina; 16.35 Spet doma — lutke; 16.55 Prenos slavnostnega zasedanja IX. kongresa ZKJ; 18 40 Skrivnosti narave; 19.05 Kratek film; 19.25 Komorni zbor RTV; 19.50 Cikcak; 20.30 3—2—1· 20.35 Film, 22.15 Govor predsednika Tita na slovesnem zasedanju IX kongresa ZKJ.

HOROSKOP

OVEN (od 21.3. do 20.4.) Več kritičnosti in vse bo prav. V svojih čustvenih zadevah greste preko meje.

BIK (od 21 4. do 20.5.) Odlična trgovska organizacija bo prinesla ustrezne uspehe. Neki nemir vas bo mučil ves dan.

DVOJČKA (od 21.5. do 22.6.) Preveč se razdajate, kar ne bo moglo dolgo trajati. Neka prijetna oseba bo kazala zanimanje za vas.

RAK (od 22.6. do 22.7.) Potrebno je predvsem, da si zagotovite neko zunanjo oporo. Pri izbiranju prijateljev bodite bolj samostojni.

LEV (od 23 7. do 22.8.) Nudi se vam priložnost, da si zagotovite trdne finančne temelje. V delikatnem trenutku vam bo prijateljeva pomoč zelo koristna

DEVICA (od 23.8. do 22.9.) Obvestite neko zelo vplivno osebo o svoji ustvarjalni ideji, ki bi jo mogli koristno uresničiti. Resno se spoprimite z lastno lahkomiselnostjo.

TEHTNICA (od 23.9. do 22.10.) Dokaj ugodni pogoji za one, ki se ukvarjajo s špekulativnimi posli. Oseba, ki vam je pri srcu, vam bo zaupala svoje težkoče.

ŠKORPIJON (od 23.10. do 21.11.) Nekatera nasprotja boste rešili samo na osnovi dosledne samokritike. Določite si natančnejši program.

STRELEC (od 22.11. do 20.12.) Primeren dan za izpolnitev neke dane obljube. Zadoščenje za vse, ki ljubijo umetnost.

KOZOROG (od 21.12. do 19.2.) V delovnem kolektivu bo prišlo do spora, ki pa bo kmalu rešen. Odločite se čimprej za važno čustveno pobudo, da ne bo prepozno.

VODNAR (od 20.1. do 19.2.) S svojim pogumom in razumnostjo boste kos vsem težkočam. Ne posegajte v spore drugih.

RIBI (od 20.2. do 20.3.) Bodite v svojem delu umirjeni in vztrajni. Družinska vprašanja naj vam ne bodo v napoto.

STOLPEC INA

S «prilagodljivimi» policami INA

DVAKRAT ZAVAROVANI

■ ŽIVLJENJSKIM STROŠKOM PRILAGAJOČE SE POLICE nudijo zavarovancu **dve jamstvi:** ● **takojšnjo razpoložljivost zavarovanih vsot (kapitali in «pokojnine»), brž ko pride do predvidenih dogodkov** (smrt zavarovanca ali dospelost določene starosti); ● **ohranitev kupne moči omenjenih vsot**

■ Te police jamčijo avtomatično **povečanje zavarovanih vsot v razmerju z uradnim povišanjem življenjskih stroškov,** do največ 3% na leto, kar ustreza poprečnemu povišanju v zadnjih 15 letih; te police omogočajo, da v vsakem trenutku zadostimo namenom, zaradi katerih je bilo zavarovanje sklenjeno in **predstavljajo zato za zavarovanca in njegovo družino faktor za povsem varno in vedro življenje.**

■ So to hkrati tudi odlična finančna vlaganja: zavarovanec **plača manj kot polovico od tega, kar je potrebno za dosego prilagoditve: ostanek plača zavarovalec** z letnim prilagajanjem «rezerv». Dejanski donos vsot, ki jih je vplačal zavarovanec, je torej pomemben.

■ Nadaljnje videze teh **«polic bodočnosti»** boste spoznali, si pojasnili dvome ter dobili ustrezne nasvete, če se boste obrnili na predstavništva Istituto Nazionale delle Assicurazioni, ali pa če nam pošljete spodnji odrezek, nalepljen na dopisnico ali v zalepki.

VEDNO DOBRO POSKRBI KDOR SE ZAVARUJE

INA

Ime.....
Priimek.....
Ulica.....
Poštni kodeks in mesto.....
Pokrajina.....
PD/78

Spoštovani ISTITUTO NAZIONALE DELLE ASSICURAZIONI Via Sallustiana 51 00100 ROMA

šport šport šport šport šport

SMUČANJE

V NEDELJO NA MATAJURJU ZA TROFEJO NADIŠKIH DOLIN

Dvojni uspeh Slovenskega planinskega društva: zmaga Selme Micheluzzi (SPDT) in ženske ekipe

Nadja Košuta na častnem 5. mestu - SPDT je tudi med moškimi osvojilo pokal

Zasnežena pobočja Matajurja, v Beneški Sloveniji, so bila v nedeljo prizorišče pomembne smučarske manifestacije, ki je privabila najboljše smučarje iz dežele. Skoraj 200 tekmovalcev, iz 16 društev, razdeljenih v kategorije članov-ic (seniores), starejših mladincev-ink (juniores), in mlajših mladincev-ink (aspiranti), se je prijavilo za veleslalom na Matajurju, ki je veljal za Trofejo nadiških dolin. Barve smučarskega odseka SPDT so zastopali med člani Dolhar Miran, Morelj Jožko, Cesar Sergij in Cesar Vojko, med članicami pa Micheluzzi Selma ter Košuta Nadja.

Ves dan je bilo čudovito sončno vreme in sonce je kar močno pripekalo na tekmovalce, ki so se v gosji vrsti vzpenjali s smučmi na ramah, ob 1500 m dolgi progi, z višinsko razliko 350 m ter si ogledovali 42 vrat, od katerih so bila mnoga precej zahrbtna, saj so prevarala tudi nekatere izmed najboljših in preizkušenih tekmovalcev. Naši slovenski smučarji si pred tekmo sploh niso upali misliti na tako lepa zadoščenja kot so plaketa s srebrno medaljo Tržaške občine in dva pokala, ki so si jih prismučali na tej progi. Plaketo si je priborila Selma Micheluzzijeva za odlično prvo mesto med članicami, saj je privozila na cilj v skoraj dve sekundi boljšem času, kot drugo-uvrščena Zulini Heidi, letošnja tržaška prvakinja. Seveda se Micheluzzijevi pozna, da dobro obvlada tekmovalno tehniko, saj je bila že dvakrat conska prvakinja, leta 1965 v smuku, leta 1966 pa v veleslalomu.

Lepo je presenetila Nadja Košuta, ki je zasedla zelo dobro 5. mesto, čeprav je med vožnjo padla. S tem je pripomogla k prvemu mestu na ekipni lestvici za ženske in tudi k osvojitvi lepega pokala, prvega, ki ga je SPDT osvojilo, od kar nastopa v okviru FISI.

Drugi pokal pa je SPDT dobilo za 13. mesto, ki ga je s svojo ekipo osvojilo v moški konkurenci.

Uvrstitve:

MOŠKI

1. Bruno Pachner (SC Sappada)	1'19"2
29. Miran Dolhar (SPDT)	1'38"5
38. Jožko Morelj (SPDT)	1'43"6
65. Sergij Cesar (SPDT)	2'15"3
67. Vojko Cesar (SPDT)	2'21"5

ŽENSKE

1. Selma Micheluzzi (SPDT)	1'39"7
2. Heidi Zulini (XXX Ott.)	1'41"2
5. Nadja Košuta (SPDT)	2'33"3

EKIPNA LESTVICA (moški)

1. Sappada	2'39"1
2. GG. FF.	2'46"8
13. SPDT	3'22"1

EKIPNA LESTVICA (ženske)

1. SPDT	4'13"
2. SAI Trst	4'40"6

UNION - TECNOFERRAMENTA 3:2 (2:1)

Okrnjena enajsterica Uniona premagala tretjega na lestvici

UNION: Pavatič, Truant, Frančeškin, Gombač, Kramersteter, Raimondo, Morabito, Čok, Camassa, Poropat, Fortezza

TECNOFERRAMENTA: Persico, Berndaik, Zattera, Cogliolo, Lo Pinto, Cernecca Saksida, Penzo, Boico, Monica, Bossi.

SODNIK: Acquafresca.

KOTI: 3:2.

STRELCI: v 15" p.p. Fortezza, v 4' Saksida, v 44' Gombač; v 34' d.p. Monica, v 45' Truant iz enajstmetrovke.

V tej tekmi je bilo treba zmagati, ali v najslabšem primeru izenačiti, ter tako oprati težak poraz z dne 26. decembra 1968. Tedaj je namreč moštvo Tecnoferramente pregazilo podlonjersko ekipo z kar štirimi goli razlike ter tako zadalo Unionu do sedaj najhujši poraz. Igralci so šli na igrišče trdno odločeni, da bodo dali Tržačanom lekcijo ter si tako povrnili ugled.

Unionu je to popolnoma uspelo, saj je s precej poškodovano ekipo — kar pet igralcev se ni počutilo dobro — premagal goste, ki so bili trdno odločeni, da ne izpustijo tretjega mesta v lestvici iz rok, kar pa jim ni uspelo.

Z bolje predvajano igro je Unionu uspelo ukloniti neposredne nasprotnike. Igra je bila vseskozi napeta. Union je takoj ob začetnem žvižgu prešel v vodstvo, toda le za nekaj minut. Po hudih borbah, ko je v prvem polčasu odločno prevladoval Union, je ta zaključil prvi del igre v svojo korist, ko je prav pred koncem Gombač poslal «bombo» v Persicova vrata. Bil je to krasen gol, saj se nihče ni nadejal, da bo Unionov prosti branilec tako silovito streljal takrat, ko bi vsak drug igralec skušal izvesti akcijo z raznimi preigravanji. Drug polčas je bil bolj umirjen, Tecnoferramenta je imela lahno terensko premoč, posebno pa potem, ko je morala zaradi izključitve Saksside igrati v desetih. Union je bil že gotov zmage, pa je naenkrat kot mrzla prha prišlo izenačenje Tržačanov. Kazalo je že, da si bosta mostvi razdelili točki, ko je v 45' d.p. Cogliolo daroval Unionu enajstmetrovko.

Kaj lahko rečemo o Unionu?

V napadu se je poznalo nerazpoloženje Camasse, ki je bil na igrišču skoraj «odveč», v obrambi pa kljub vedno novim poskusom še vedno manjka branilec, ki bi bil kos nasprotnim krilcem. O Gombaču ni treba zgubljati besed, konkurenco pa mu je danes delal odlični Kramersteter. Na sredi igrišča so prevladovali Raimondo, Čok ter Poropat, ki se je po dolgem času vrnil v ekipo. Toda vzdržal je le en polčas. Čok se je enakovredno boril s Cernecco, večkrat pa je tudi nevarno zaposlil obrambo gostov. Trojica Raimondo - Gombač - Kramesteter, ki ima torej največ zaslug za zmago Uniona.

Na drugi strani igrišča je bil glavni junak Cernecca, ki je odlično nadziral igro svojega moštva. Igral je statično, a natančno, kar je večkrat spravilo v zadrego požrtvovalnega Čoka, ki je bil mnogo gibčnejši ter ni tako mogel vedno biti za petami najnevarnejšemu Tržačanu. Bossi je s svojo hitrostjo ter odločnostjo bil hude boje z Unionovo obrambo. Drugače pa moštvo Tecnoferramente ni bilo tako slabo, morda se mu je nekoliko poznal počitek, ki je ves mesec držal izven igrišč vsa moštva. Union pa je bil na višku morale, saj je bil v povratnem kolu le enkrat poražen.

Tekma je bila takoj spočetka silno živahna, saj je za to poskrbel Fortezza, ki je takoj zaposlil Persica. Sodnik je komaj odžvižgal začetek srečanja, Morabito je podal žogo s srede igrišča Čoku, ta mu jo je vrnil, žogo je nato na levi dobil Camassa, se je hitro odkrižal, Fortezza pa jo je poslal čez belo črto v mrežo. Tecnoferramenta je takoj odgovorila ter navalila na Pavatiča. V 4' je sodnik dosodil prosti strel, tolkel Saksida ter izenačil. Frančeškin bi žogo lahko prestregel ter tako rešil rezultat. Za Union to ni bilo najprijetneje, saj je bilo treba začeti vse od kraja. Najprej ja Camassa zadel drog, nato je moral Persico v voleju prestreči Poropatov strel. Igra je bila hitra, večkrat nekoliko preveč zagrizena, tako da je mož s piščalko moral dosoditi kar celo vrsto kazenskih strelov. Igralci so vedno naleteli na odločen zid pred vratarjevim prostorom. Skušali so streljati vedno v zgornje kote vrat, kar pa vratarja ni zmedlo. Toliko večje je bilo zato presenečenje v 44', ko je Union izkoristil prosti strel pred vrati gostov. Izvedel ga je Gombač. Nič se ni obiral, vzel je zalet ter z vso močjo streljal in žoga je šla v mrežo. Persico je ni mogel zaustaviti.

Polovica drugega polčasa se je odvijala z Unionom v obrambi, po izključitvi Saksside pa so Tržačani še bolj navalili. Union ni znal izkoristiti svoje številčne premoči, to pa ga je drago stalo. Gostje so se zadrževali pred Pavaticevimi vrati, kjer je bila huda gneča. Prišlo je do kazenskega strela v korist Tržačanov. Monica je hitro streljal ter že drugič uklonil Pavatiča, ki je pred seboj imel negotove branilce. To se je zgodilo v 34' ter se je zdelo, da je tekme že konec. Vsi so se že sprijaznili z rezultatom, ko je v 45', torej na koncu srečanja, prišlo do odločilnega gola. Camassa je prodrl v napad, pred seboj je imel Cogliola in hotel ga je z visoko žogo preigrati. Branilec Tecnoferramente pa je povsem nenevarno žogo ustavil v kazenskem prostoru z obema rokama. Enajstmetrovka! Toda vsi igralci so imeli tremo, saj je bila od tega odvisna vsa tekma. Flegmatični Truant je vzel zalet in streljal v mrežo. Vsi igralci Uniona so se objemali zaradi zadetka.

Radi

VESNA-PRIMORJE 2:0 (1:0)

Kriška Vesna dvakrat uspešna Prosečani zadeli drog in prečko

Izključitev Del Beneja v 25' p.p. odločilnega pomena?

Codemov prvi gol za Križane

VESNA: Tence R., Verzier, Tretjak, Cortellino, Finotto, Mandanicci, Košuta, Codemo, Rabusin, Tence B., Milič.

PRIMORJE: Štoka; Hervatič, Pressi, Francolla, Sardoč, Cadelli, Del Bene, Prašelj, Verginella, Coslovaz, Fragiacomo.

STRELCA: v 34' p. p. Codemo; v 32' d. p. Rabusin.

KOTI: 5:3 za Vesno.

SODNIK: Dreias (Trst).

OPOMBE: Lepo in sončno vreme. Gledalcev približno 400, igrišče v dobrem stanju. V 25' p. p. je sodnik izključil Del Beneja ter spremljevalca Vesne Bogatca.

Po 16 zaporednih pozitivnih nastopih je v nedeljo Primorje v derbiju z Vesno okusilo grenkobo poraza. Kazalo je, da bo dvoboj, za katerega je bilo veliko zanimanje na višini pričakovanj, a vse je pokvaril dogodek, ki se je pripetil v 25' p. p. Žoga je šla v «out». Sodnik ga dosodi Primorju, Del Bene je šel proti žogi, a stranski (mož z zastavico od Vesne) je porinil Del Beneja in ga brcnil v peto. Sodnik je bil blizu in bi lahko takoj postopal, a tega ni storil. Del Bene je reagiral in letele so brce. Tudi «zastavica» leti po zraku, med oba se je vmešal tudi spremljevalec Vesne Bogatec. Vsi so čakali na sodnikovo odločitev, ki je pokazal pot v slačilnico Bogatcu in igralcu Del Beneju. Nočemo reči, da izključitev ni bila pravilna. Toda če bi sodnik takoj ukrepal do tega gotovo ne bi prišlo.

Praktično je tekma po tem dogodku izgubila na veljavi. Enajsterici v preostalem delu igre nista pokazali nič posebnega. Vesna je bila sicer zelo zanesljiva v obrambi, precej pomanjkljiva na sredini igrišča, neprodorna pa v napadu, saj za oba prejeta gola nosi vso krivdo proseški vratar Štoka. Primorje se po odličnem začetku ni po izključitvi Del Beneja znašlo. Obramba je bila negotova, na sredini igrišča je bilo občutiti odsotnost Del Beneja, v napadu pa sta Verginella in Prašelj vselej naletela na Verzierija in Cortellina. Skratka, nedeljski derbi nas je s tehnične in tudi taktične strani razočaral. Primorje je brez dvoma več zgrešilo od Vesne, že s tem, da ni moral žuriti na igrišče, je bil velik «handicap» za Prosečane. Višek tega pa je bila postava, s katero je v nedeljo stopilo na igrišče Primorje. Trenerju Fragiacomu se lahko očita, da je še enkrat poslal na igrišče Coslovaza, ki je v zadnjih nastopih razočaral. Fragiacomo bi se moral zavedati, da v derbiju tekmah mora poslati na igrišče atlete, ki igrajo 90 minut, ne pa take, ki so le za število. Zato mislimo, da ne bomo dosti zgrešili, če rečemo, da je po izključitvi Del Beneja Primorje igralo praktično v devetih, saj sta končno Fragiacomo in Coslovaz odpravila le za enega atleta. Igrati v devetih si Primorje ne sme dovoliti niti z najšibkejšo ekipo skupine, kaj pa šele z Vesno.

S tem nočemo reči, da si Vesna ni zaslužila zmage, temveč le to, da so se Križani znašli z dvema točkama v žepu bolj zaradi napak Primorja kot pa po lastni zaslugi.

Prva nevarna akcija nosi podpis Primorja v 7', ko Cadelli prodre na levi strani igrišča. Na njegovem predložku pa Prašelj ni točen in akcija se konča brez uspeha. Kmalu nato pa Fragiacomo naredi prvo taktično napako, ko na Codema postavi Hervatiča, na Miliča pa Cadellija. Finottu tako ne preostane drugega kot da zasleduje Fragiacoma. Kljub temu pa je Primorje vedno v premoči do 25', ko se pripeti neljubi, nešportni dogodek, ki smo ga že omenili v začetku. V 30' prosti strel za Primorje, a krasen močan strel Verginelle se odbije od droga. V 34' Vesna pride v vodstvo. Tence B. prodre po desni strani igrišča, Cadelli ga na robu kazenskega prostora zruši na tla. Prosti strel Codema gre čez zid obrambe Primorja in ukani vratarja Štoko, ki je bil slabo postavljen in tudi zida ni postavil na pravo mesto. Prvi polčas se zaključi z Vesno v vodstvu.

V 22' drugega polčasa ima Primorje priliko, da izenači. Visoka žoga postane plen Coslovaza, ki z glavo usnje usmeri v mrežo. Vratar Vesne je premagan, a še enkrat se žoga odbije od prečke, na žogo priteče Fragiacomo, ki pred popolnoma praznimi vrati odbije žogo z glavo nad prečko. V 32' Vesna zapečati rezultat. Tence B., z desne strani silovito strelja, Štoka kratko odbije do Ragusina, ki brez težave spravi usnje v mrežo.

Bruno Rupel

Libertas Občine-Primorec 2:2

Precejšnje število gledalcev je v nedeljo sledilo tekmi med trebensko reprezentanco in enajsterico Libertasa z Opčin. Toda tudi tokrat so se navijači tako ene kot druge vrnili domov nezadovoljni in razočarani. Od trebenskih igralcev smo vsekakor pričakovali več. Njihova konstruktivna igra, ki so jo izvajali v prvih tekmah v začetku prvenstva se je počasi razkrajala. V nedeljo niso bili kos niti taki ekipi, ki je že vso prvenstvo na zadnjem mestu lestvice. Nasprotnike so Trebenci večkrat celo prekašali ter bili skoraj vedno pred nasprotnimi vrati. Neorganizirana igra v obrambi ter mlačnost v napadu nista dovolili, da bi se Trebenci bolje izkazali. Prav v nedeljo, ko bi lahko prinesli domov obe točki, so brez prepričanja vodili žogo in zapravili tudi to priliko. Po kratkem začetnem obotavljanju so že v 8' prešli v vodstvo. Vladi Možina je pred zmedeno obrambo potisnil žogo v vrata, toda openski igralci so kmalu reagirali in začeli z ostrimi protinapadi resno ogrožati trebensko obrambo. Treba se je zahvaliti le odločnosti vratarja, če ni nasprotnik takoj prišel do izenačenja. To pa se je zgodilo v 27', ko je levi krilec potisnil žogo v desni kot vrat. Prvi polčas se je tako končal z izenačenjem.

V nadaljevanju je igra oživela, vendar je vajeti imel v rokah nasprotnik. V napadih, ki jih je vodil, je večkrat prišlo pred trebenskimi vrati do prave zmešnjave. Vendar niso imeli niti Openci pravega moža, ki bi znal izkoristiti te priložnosti. V 20' so Trebenci le prišli do vodstva. Žogo (podano iz kornerja) je Race z glavo potisnil v mrežo. To je Trebence opogumilo, da so z večjo silo začeli pritiskati na nasprotnikovo stran z vsemi igralci. Na žalost pa so puščali za seboj nevarne vrzeli in tako spravljali pridobljeno prednost v večjo nevarnost. Ravno zaradi tega je prišlo v 32' do izenačenja. Trebenski branilec je namreč moral podreti na tla nasprotnega igralca, ker bi ta drugače s svojim hitrim protinapadom lahko prišel do vrat. Za ta prekršek je sodnik dosodil enajstmetrovko, ki je prinesla Libertasu gol in izenačenje.

K. R.

BREG - ESPERIA 4:0 (0:0)

Breg z boljšo tehnično igro spravil na kolena Esperio

Odlično sojenje nepristranskega Milla

BREG: Favento, Kozina, Maver, Bertesina, Sau, Leban, Ralza, Bassanese, Zocchi, Viženti, Grahonja.

ESPERIA: Rinaldi (Zanci), Anabian, Jagonar, Peruzzi, Materia, Beraldo, Chiasella, Chiulla, Raguso, Verzegnassi, Stagni.

STRELCI: V 24' d.p. Leban (iz 11-metrovke), v 26' Grahonja, v 43' Zocchi, v 44' Viženti.

KOTJE: 9:3 (5:1) za Breg.

SODNIK: Millo.

Po enomesečnem premoru se je prvo moštvo Brega ponovno predstavilo svojim navijačem, ki jih je poleg zanimanja za nogomet privabilo ob rob igrišča tudi toplo spomladansko vreme. Ti so bili priča hitri in borbeni tekmi, kjer je Breg že od prve minute dalje pokazal svojo premoč in brez dvoma boljšo igro od žilave Esperie. Bralce je prav, da opozorimo, da je bila prav Esperia tista, ki je v prvem delu prvenstva prekinila pozitivno serijo plavih s tem, da jim je vsilila neodločen izid. V povratni tekmi pa so se Brežani temeljito oddolžili in še povečali naskok nad Flaminiom, ki je izgubil z Roianese 1:0.

Čeprav je zmaga izdatna, ni šlo gladko kot bi kazalo. Predvsem se je poznalo, da igralci dalj časa niso trenirali, ker je zadeva, kar se tiče treningov pri Bregu, precej kritična. O tem smo že veliko pisali in bi hoteli ponovno poudariti, da je bilo zaradi blata ves mesec nemogoče igrati prvenstvenih tekem, kaj šele trenirati. Igralci so se precej obotavljali preden so našli prava mesta na igrišču: Zocchi je bil preveč osamljen, Grahonja pa je stalno rinil proti sredini in omejeval prostor Viženti nu. Obramba je bila v prvem polčasu nezanesljiva, napad pa precej netočen v zaključkih. V drugem polčasu so se stvari močno izboljšale. Moštvo je našlo običajni tempo in je odločneje obdelovalo nasprotnike, ki so kazali že prve znake utrujenosti. Izredno dinamična je bila tokrat pri Bregu sredina igrišča, kjer je nemoteno kraljeval Leban, v nedeljo med najboljšimi na igrišču.

O Esperiji lahko rečemo, da se je pošteno upirala in da je bila, vsaj v prvem polčasu, enakovreden nasprotnik, pa čeprav je tehnično precej zaostajala za plavimi. Ker pa je moštvo kondicijsko zelo pomanjkljivo, mu je naenkrat zmanjkalo moči, kar so plavi umno izkoristili.

Še preden preidemo h kroniki, moramo še spregovoriti o sodniku. Žal je takih kot je Millo zelo malo. Svoje delo je odlično opravil, in kadarkoli je postalo bolj vroče, je s svojo železno roko nemudoma pomiril duhove. Predvsem mu je treba priznati, da je bil nepristranski in se ni pustil preslepiti od simpatije do enega ali drugega moštva. Bil je točen, tu pa tam je žvižgal nekoliko preveč vendar nikoli odveč.

Kronika. Začetek je bil hiter. Breg se je takoj pognal v napad, nasprotniki pa so se uspešno branili. V 13' je Leban streljal prosto, Grahonja se je znašel pred vrati in ugodno priložnost zastreljal. V 19' je imela Esperia krasno priložnost. Pred vrati Brega je nastala zmeda, Faventu ni uspelo priti do žoge in najprej Stagni in nato še Raguso sta zgrešila nezavarovana vrata. V 25' je Ralza sprožil krasen strel iz daljave, ki je švignil nad prečko. V 40' so Brežani ponovno silovito napadli in že je kazalo, da so dosegli cilj, ko jim je Materia ustavil žogo na gol-črti. Polčas se je zaključil z močnim Viženti novim strelom, ki ga je vratar odbil le do Bassaneseja, a ta je žogo poslal ven.

V drugem polčasu so Brežani še ostreje napadali. Kljub temu pa so se nasprotniki nevarno približali Faventu, a Peruzzi je za las zgrešil vrata. V 7' so Grahonja, Zocchi in Ralza izvedli krasno akcijo. Zadnji je podal žogo Viženti nu pred vrati, a ta je žogo poslal tik nad prečko. Ker je Esperia začela popuščati, so Brežani stisnili nasprotnike na njihovo polovico igrišča. V 24' so Chiulli popustili živci in je v kazenskem prostoru ustavil žogo z roko. Leban je streljal 11-metrovko in povedel Breg v vodstvo.

Po golu je na igrišču gospodovalo samo moštvo Brega. Bertesina in tovariši so se razigrali in v 26' iz protinapada povečali vodstvo. Viženti je sam prišel nemoteno do vrat in streljal, vratar je odbil žogo do Grahonje, ki jo je poslal v mrežo. Brežani so vztrajali pri napadu in zamudili nekaj priložnosti. Tretji gol pa je bil neizbežen in ga je dosegel Viženti v 43'. Samo minuto kasneje so Brežani poslali četrto žogo v mrežo nasprotnikov: Viženti je prodrl po levi, preigral vratarja in streljal, Jagonar je skušal rešiti, toda Zocchi je bil hitrejši in je žogo porinil čez belo črto.

Loki

Napadalci Brega pred vrati Esperie

COOP-ZARJA 0:0

Slab dan vseh igralcev bazoviške enajsterice

ZARJA: Babuder, Križmančič S., M. in V., Delise, Komar Motica, Baldasin, Žagar, Pasqualis, Kalc.

COOP: Carei, Agatini, Mervich, Banelli, Fobert, Zuiter, Predonzan, Ogrini, Srpic, Badodi, Toffoli.

KOTI: 6-5 (4-2) za Zarjo.

Tekma med Zarjo in COOP, ki je bila v dopoldanskih urah na stadionu «1. maj» pod lepim soncem, je bila za prisotne precejšnje razočaranje. Srečanje je bilo nezanimivo in skoraj bi rekli neborbeno. Obe ekipi sta zelo statično zaigrali in igra se je pretežno odvijala na sredini igrišča. COOP ni pokazal ničesar, razen Zaniera, ki je praktično držal sam pokonci obrambo ter sredino igrišča. Zarja je v primerjavi z nedeljskim nastopom proti Interju zaigrala zelo slabo, nepovezano in igralci so se predajali osebnim akcijam, ki pa so bile vedno negativne. Obramba ni imela težkega dela, nadzorovanje nasprotnih napadalcev ni bilo težko in le od časa do časa so zaposlovali Babudra, ki ni bil posebno razpoložen. Dobro in konstantno je zaigral Vojko Križmančič, ki je čistil svoj kazenski prostor in se tudi spuščal v napad. Ti njegovi prodori pa so postajali prepogosti, tako da je bazovska obramba pri nenadnem napadu nasprotnikov močno občutila njegovo odsotnost. Vezni igralci so pokazali, da so v slabi formi. Često so pošiljali žogo prekratko ali pa v sredino, kjer je bila gneča, namesto da bi igro «odpirali» preko kril. Drugo pa je to, da so na sredini preveč preigravali in so si s kratkimi podajami skoraj vedno zapravili žogo. Napadalna vrsta je bila najslabša. Pasqualis je vnesel v ekipo bolj nervozo kot kaj drugega in trener bo moral tu paziti, da se to ne bo ponovilo. Motica je silil preveč na sredo, medtem ko je Žagar ostal na svojem mestu in tako sta se večkrat ovirala. Vreden bi bil poskus, da bi med tekmo Motica in Žagar večkrat zamenjala mesti in tako vnesla nekoliko zmešnjave v nasprotno obrambo. Kalc, ki je po dolgem času spet nastopil, je odpovedal že v začetku. Malo, ker je skušal preveč preigravati, malo pa, ker je imel ob svoji strani nervoznega Pasqualisa, ki je imel pri vsaki žogi kako pripombo. Torej slab dan celotnega moštva, ki upamo, da bo ostal osamljen in da bodo Bazovci spet dobro zaigrali. Vsaj kot prejšnjo nedeljo.

Kronika je zelo revna. Že v 3' ima Delise ugodno priložnost, ki jo pa sam pred vratarjem banalno zastrelja. COOP se opogumi in večkrat zaposli Babudra s streli iz daljave. Tudi Zarja poskuša srečo, a žoge končujejo v «outu».

Drugi polčas je bil nekoliko zanimivejši. Ekipi ustvarita več priložnosti in v 15' Zarja kmalu povede. Kalc strelja proti praznim vratom, a na črti reši branilec. V 33' na predložek Kalca z leve Motica sam pošlje iz ugodnega položaja žogo na vratnico. V 35' reši Maks Križmančič na črti nevarno akcijo nasprotnikov. Še nekaj priložnosti za obe ekipi in tekme je konec.

f. v.

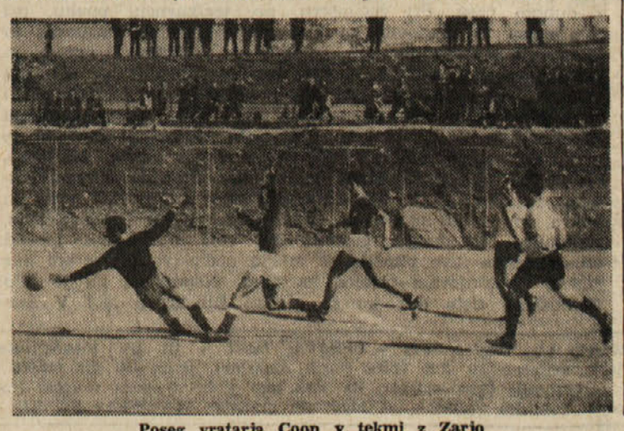

Poseg vratarja Coop v tekmi z Zarjo

ODBOJKA

MOŠKA D LIGA

Kras drevi v Miljah proti Gasilcem TS

Tretje kolo moškega odbojkarskega prvenstva D lige bo na sporedu danes, 11. t.m., kot je odločila odbojkarska zveza, da se ne bi prvenstvo zavleklo.

Kras iz zgoniške občine se bo moral nocoj podati na svoje tretje zaporedno gostovanje. Nasprotnik bo nevarna druga šesterka tržaških gasilcev in čeprav so nekateri igralci, ki so se lani dobro izkazali, prestopili v prvo moštvo, je ta ekipa med favoriti za eno prvih mest na lestvici. To pa zato, ker imajo gasilci mnogo naraščaja in če imaš veliko «materiala», lahko po mili volji črpaš najbolj nadarjene odbojkarje.

Krasovci so kljub težkemu srečanju, ki jih čaka, dokaj optimistično razpoloženi, saj je nedeljska zmaga nad Borom B občutno dvignila moralo ekipe. Razveseljivo je tudi dejstvo, da je zgoniška šesterka v primerjavi z nastopom v Vidmu prikazala mnogo zrelejšo odbojko in igralci sami so prepričani, da lahko zaigrajo še bolje. Bodo že danes prišle na dan te skrite vrline? — Ko bi do tega prišlo, bi lahko mirne duše trdili, da sodi Kras med ožje število favoritov za končni uspeh.

Tekma bo v občinski telovadnici v Miljah nocoj ob 21. uri. -bs-

ROSANDRA-JUVENTINA 1:1 (1:1)

Polovični izkupiček za Štandrežce v Nabrežini

ROSANDRA ZERIAL: Karlicek, Benvenuti, Bassi, Guerra, Kocjančič, Biolchi, Rizzotti, Moro, Bidussi, Santelli, Frontali.

JUVENTINA: Tomasin, Rosolen, Devetak, Paulin, Costelli, Tabaj, Kodrič, Pertini, Nanut, Ferfolja in Visentin.

STRELCA: Kodrič v 6' p. p.; Santelli v 40' p. p.

SODNIK: Carlo Persetto.

KOTI: 4:3 za Juventino.

Juventini je le uspelo iztrgati Rosandri točko, čeprav je igrala na težkem igrišču v Nabrežini. Ekipi sta nudili lepo in prijetno igro. Rosandra se je izkazala kot ugrana ekipa, čeprav nima enega ali drugega dela enajsterice, ki bi prevladoval nad ostalimi, kakor na primer napad pri Arsenalu. Ampak ravno ta izenačenost prijetno vpliva na gledalce. Štandrežci so nastopili z nekoliko spremenjeno postavo. Zlasti zanimivo je to, da Nanut letos pretežno igra kot branilec, v nedeljo pa je nastopil kot srednji napadalec. Tudi tu se je dobro izkazal in je potrdil da je raben v katerikoli vlogi. Na žalost smo tudi ob tej priliki opazili, da vratar Tomasin ni v formi, a zaradi njegove vloge je njegova še tako majhna napaka za mrežo Juventine usodna. V prihodnji tekmi bi moral trener Tomasina nadomestiti, saj ima pripravljenega tudi drugega vratarja Pelicona.

Juventini je uspelo prevladati takoj v prvem polčasu. V 6' je Ferfolja začel hitro akcijo, podal Kodriču na desno krilo in temu je uspelo izmuzniti se branilcu Rosandre. Streljal je močan strel v vrata Karlicka in ta se je zaman pognal za žogo. Rezultat 1:0 za goste, ki so še dalje napadali. Pripravili in zapravili so si v prvem polčasu še nekaj lepih priložnosti za gol, zlasti v 11' Nanut, v 13' Kodrič, v 23' Visintin, v 28' spet Nanut. Streli so bili netočni, a največ je k temu pripomoglo nizko in zato slepeče sonce. Predvsem se je to videlo pri drugem strelu Nanuta, ko je z glavo streljal v prazna vrata, le nekoliko previsoko. Rosandra je imela priložnost za izenačenje v 39', a Tomasin je ustavil že skoraj gotov gol. Vendar je domačinom izenačenje uspelo že minuto kasneje z golom Santellija. V 42' bi bila Rosandra skoraj prevladala, ko je Bidussi streljal in je bil vratar že izven dosega žoge, ki se je dotaknila vratnice in se trkljala ob črti, kjer jo je prestregel Costelli. Drugi polčas je pokazal zastoj Juventine, ki je bila nevarna za Rosandro le v 4' (zopet z akcijo Ferfolje in Kodriča, ki pa ni uspela). Če so bili gostje v prvem polčasu v premoči, so v drugem to prevzeli Tržačani, ki so krepko, a neuspešno streljali v vrata v 37', v 40' in v 44' drugega dela tekme.

Tokrat je sedaj že tradicijonalno nagrado, razpisano od Franka Brajnika, dobil kapetan Juventine Ivič Ferfolja, ki je odigral lepo in tehnično zelo uspešno srečanje.

* * *

Zjutraj so na štandreškem nogometnem igrišču odigrali tekmo mladincev Juventina - Azzurra. Zmago je zabeležila Juventina z 1:0, z golom Diega Marvina.

D. R.

MOŠKO KOŠARKARSKO PROMOCIJSKO PRVENSTVO

Borova peterka klonila močnejšemu Hannibalu

Bor - Hannibal 38:60 (22:28)

BOR: Prinčič, Fabjan 2, Spacal 16, Starc 6, Kafol, Ambrožič 12, Zavadlal 2.

HANNIBAL: Nicoli, Cuizza 9, Ortalli 9, Pacor 6, Papais 14, Dovi 1, Gregori 8, Falzari 4, Bernardoni 5, Sori 5.

Očitna premoč gostov se je šestevala nesposobnemu sojenju videmskih sodnikov in od tod krepka razlika v koših pri končnem izidu. 22 točk prednosti, ki jih je Hannibal dosegel ob zaključnem žvižgu, je res prehuda kazen za okrnjeno moštvo Bora. Plavi so se potrudili, da bi se uspešno postavili po robu tržiški peterki in to jim je uspelo v prvem delu srečanja, ki se je zaključil 22:28 v korist Hannibala. Do zloma je prišlo v drugem polčasu: delni rezultat istega (16:42) jasno priča o krizi borovcev. Plavi so se predstavili na igrišču s šestimi igralci, ker nista mogla priti zraven niti Sirk niti Rudež, tako da ni prof. Mari razpolagal z menjavami. Ambrožiča in sploh ostale igralce je zajela utrujenost, ki jim je zameglila reflekse, da niso znali prodreti do nasprotnikovega koša, medtem ko so igralci Hannibala našli številne vrzeli v coni borovcev.

O Hannibalu lahko mirno trdimo, da je najmočnejša ekipa, ki so se z njo srečali Borovi košarkarji v letošnjem prvenstvu. V svojih vrstah ima dobre posameznike kot so Ortalli, Gregori in pivot Papais, obenem pa dobro obvlada skupno igro. Ekipa je hitra v protinapadih in spretna pri preigravanju nasprotnikove cone. Bistveno pa je, da moštvo sestavlja osem enakovrednih igralcev, ki jih trener pogosto zamenjuje, da je na igrišču vedno spočita peterka.

Ravno to je manjkalo plavim v tako zahtevnem in utrudljivem srečanju. Poleg tega so se pojavile nekatere že običajne napake v obrambi, ki so jih visoki nasprotniki izrabili (preigrali), lovili odbite žoge ter potisnili v koš. Tako je Papais zbral osem zaporednih točk sredi drugega polčasa. Zgrešenih je bilo tudi dosti podajanj, ki so stala res nepotrebne koše. Iz splošne negativne ocene lahko rešimo Spacala: Ambrožiča in Starca pa moremo le delno pohvaliti. Spacal je zbral 16 točk in je bil še morda edini, ki se je uspešno boril v napadu. Ambrožič in Starc sta se izkazala na odbitih žogah, pa čeprav sta včasih zgrešila prvo podajo. Kljub vsem pa izid ne odseva pravilno dejanskega nivoja obeh nastopajočih ekip.

ADRIJAN ZAVADLAL

ODBOJKA

Nedeljski izidi odbojkarskih tekem:

Ženska B liga
AGI — BOR 3:0
SOKOL — CASAGRANDE 0:3
Moška D liga
BOR B — KRAS 1:3
Prvenstvo mladink
ZARJA — FARI 2:0 (4,11)
BREG — OMA 0:2 (2,12)
SOKOL — FARI 2:0

šport šport šport šport šport šport

ALIGA

IZIDI

Juventus	*Cagliari	1:0
Fiorentina	Vicenza	3:0
Milan	Atalanta	0:0
(odigrano v soboto)		
Napoli	Bologna	1:1
Pisa	Verona	1:1
Inter	*Roma	3:0
Torino	Palermo	3:1
Varese	Sampdoria	0:0

LESTVICA

Fiorentina	21	11	9	1	23	12	31
Milan	21	10	10	1	21	7	30
Cagliari	21	11	8	2	31	12	30
Juventus	21	9	7	5	26	19	25
Inter	21	9	6	6	36	19	24
Torino	21	8	7	6	25	18	23
Verona	21	8	5	8	31	33	21
Roma	21	7	7	7	22	27	21
Napoli	21	5	10	6	16	17	20
Palermo	21	6	7	8	18	22	19
Bologna	21	6	6	9	19	26	18
Varese	21	4	9	8	16	33	17
Atalanta	21	4	7	10	19	28	15
Pisa	21	5	5	11	20	30	15
Vicenza	21	5	4	12	17	28	14
Sampdoria	21	3	7	11	13	22	13

PRIHODNJE KOLO

Bologna - Atalanta; Cagliari - Roma; Inter - Pisa; Juventus - Torino; Vicenza - Milan; Palermo - Napoli; Sampdoria - Fiorentina; Verona - Varese.

BLIGA

IZIDI

Catanzaro	*Bari	3:2
Brescia	Cesena	1:0
Catania	Spal	1:0
Como	Lazio	0:0
Genoa	Modena	1:1
Lecco	*Livorno	1:0
Monza	Perugia	0:0
Padova	Foggia	1:0
Reggiana	Reggina	1:0
Ternana	Mantova	0:0

LESTVICA

Brescia	23	12	8	3	30	15	32
Lazio	23	10	9	4	35	19	29
Reggina	23	10	8	5	21	13	28
Genoa	23	8	11	4	35	19	27
Reggina	23	7	12	4	22	14	26
Bari	23	6	14	3	18	14	26
Ternana	23	8	9	6	21	19	25
Como	23	8	8	7	20	17	24
Foggia	23	7	10	6	17	17	24
Catania	23	7	10	6	12	15	24
Perugia	23	3	16	4	14	13	22
Spal	23	6	9	8	22	25	21
Livorno	23	7	6	10	21	25	20
Catanzaro	23	5	10	8	16	21	20
Lecco	23	5	10	8	17	22	20
Mantova	23	4	11	8	15	19	19
Monza	23	4	11	8	18	19	19
Padova	23	5	9	9	15	27	19
Modena	23	7	10	9	12	19	18
Cesena	23	4	9	10	15	24	17

PRIHODNJE KOLO

Bari - Reggina; Catanzaro - Spal; Cesena - Modena; Foggia - Como; Lazio - Ternana; Lecco - Genoa; Livorno - Brescia; Mantova - Catania; Monza - Reggiana; Perugia - Padova

A SKUPINA CLIGE

IZIDI

Solbiatese	*Cremonese	1:0
Legnano	Monfalcone	1:0
Marzotto	Alessandria	2:0
Novara	Piacenza	2:2
Rapallo	Pro Patria	0:0
Savona	Sotomarina	0:0
Treviso	Udinese	0:0
Triestina	Asti	1:0
Venezia	Biellese	1:0
Verbania	Trevigliese	0:0

LESTVICA

Piacenza	25	14	7	4	34	11	35
Treviso	25	11	10	4	22	13	32
Udinese	25	11	9	5	33	13	31
Triestina	25	11	9	5	28	20	31
Solbiatese	25	12	7	6	35	26	31
Novara	25	9	12	4	30	19	30
Alessandria	25	10	10	5	30	19	30
Savona	25	9	9	7	21	18	27
Monfalcone	25	9	8	8	27	28	26
Pro Patria	24	9	7	8	27	23	25
Trevigliese	25	7	11	7	23	20	25
Venezia	25	8	8	9	24	24	24
Legnano	25	7	9	9	25	28	23
Biellese	25	6	10	9	19	24	22
Verbania	25	6	6	10	17	26	21
Sottomar.	25	4	10	11	21	36	18
Asti	25	7	4	14	20	40	18
Cremonese	24	3	11	10	14	25	17
Marzotto	25	4	9	12	18	35	17
Rapallo	25	3	9	13	12	33	15

PRIHODNJE KOLO

Alessandria - Venezia; Biellese - Asti; Monfalcone - Rapallo; Piacenza - Marzotto; Pro Patria - Novara; Savona - Triestina; Solbiatese - Legnano; Sottomarina - Verbania; Trevigliese - Treviso; Udinese - Cremonese.

NOGOMET — A SKUPINA C LIGE

Triestina premagala z 1:0 borbeno enajsterico Macobi

Tržačani so prevladovali samo v začetku - Macobi bi zaslužil vsaj točko

TRIESTINA — MACOBI' ASTI 1:0 (1:0)

TRIESTINA: Colovatti, Facca, Kuk; Del Piccolo, Sadar, Pestrin; Sigarini, Giacomini, Paina, Scala, Ridolfi.

MACOBI': Parisio (Riva po 66'); Unere, Avere; Rambaldelli, Dorini, Pitton Marmo, Vannicola, Pandolfi, Chiaranda, Venturello.

STRELEC: (v 27') Giacomini.

SODNIK: Paganelli (Ravenna). Približno 5000 gledalcev.

KOTI 8:1 (6:1) v korist Triestine.

Bo res držalo, da samo ime Triestine vlije nasprotnikom novega poguma in borbenosti. Tudi Macobi, ki se je predstavil pred tržaškim občinstvom s slabo lestvico in s popolnoma negativnim obračunom na tujih igriščih, je presenetil Tržačane zaradi svoje borbenosti, predvsem pa zaradi odličnega sistema in velike povezanosti med igralci. Dejstvo je, da je samo v prvih 30' Triestina res razpolagala z nasprotnikom in prikazala tisto prednost, ki bi jo po lestvici lahko pričakovali. Ko pa je padel Giacominijev gol (bil je to drugi strel na vrata gostov) je moštvo z Astija celo prevzelo pobudo in je do konca tekme trmasto iskalo izenačenje, ki bi vsekakor pravilno odražalo potek tekme. Ni mogoče razumeti, kako je Triestina tako pasivno prenašala pritisk nasprotnika, ki je bil v drugem polčasu brez desnega krila, nato pa še v šoku zaradi poškodbe prvega vratarja. Sicer pa je tokrat odpovedala vezna vrsta, v kateri je Pestrin popolnoma razočaral. Giacomini in Scala pa sta zaradi velikega dela v prvem polčasu proti koncu popustila. V napadu je le Paina delal nekaj pregiavic obrambi gostov, toda Rambaldelli je bil nelzprosen. Sigarini je bil zelo živahen, proti koncu tekme pa je z nekaj močnimi toda netočnimi streli zaman iskal zadetek, ki bi lahko nanj vplival odrešujoče in mu vrnil samovest. Gledalci so razumeli igralca in so ga kljub številnim napakam stalno bodrili. Zopet smo imeli vtis, da bi Sigarini z nekoliko več sreče pri zaključnih strelih vidno izboljšal svojo igro in se uvrstil v prvo moštvo. Ridolfi je bil marljiv, toda neučinkovit. Ostala je tako še enkrat obramba, pri kateri je treba iskati edine pozitivne točke tekme. Na prvo mesto je treba tokrat postaviti Sadarja, ki se je boril kot lev in je s svojo neelegantno, toda odločno igro pokazal vso svojo izkušenost in potrdil, da ga obramba še vedno potrebuje. Odličen je bil tudi Facca, Del Piccolo je pregazil Pandolfija, Kuk pa je zaigral pod svojim «standardom». Colovatti ni imel velikega dela.

Pri gostih so se uveljavili obrambni igralci, čeprav so se nekateri, predvsem Dorini in Avere, posluževali grobih prekrškov. V napadu je bil najbolj delaven Venturelli, katerega pa je Facca lepo kril.

Sodnik je bil predvsem v prvem delu zelo netočen, toda tekma je bila dovolj korektna, da ni mogel vplivati na njen potek.

Kronika tokrat ni bogata. Prvo nevarnost za goste je pripravil Scala, ki je lepo izvedel kot, toda Paina je bil prepočasen. V 21' je Sigarini lepo podal Paini, ta pa je od daleč silovito streljal. Parisio je z neverjetnim skokom dvignil žogo v kot in rešil vrata. Zadetek pa je padel v 27'. Sodnik je dosodil prosti strel zaradi prekrška nad Paino in Giacomini ga je izvedel izvrstno. Žoga je švignila okoli živega zida in končala svojo pot v spodnjem levem kotu Parisiovih vrat.

Pobuda je od tedaj prešla v roke gostov, ki pa se niso mogli rešiti odlične tržaške obrambe. Nevarnejša je bila s svojimi protinapadi Triestina: v 60' je Del Piccolo, ki se je po Marmovi poškodbi večkrat pognal v napad, z glavo za las zgrešil cilj, v 66' je Giacomini streljal previsoko, pri tem pa se je poškodoval vratar, nato pa je Giacomini streljal previsoko, pri tem pa se je poškodoval vratar, nato pa je Sigarini s tremi zaporednimi streli skušal ukaniti Rivo.

u k

PONZIANA - MOSSA 2:0 (0:0)

Ponziana nadaljuje s pozitivnimi nastopi

PONZIANA: Dapas; Fonda, Norbedo; Bigotto, Kodrich, Milcenich; Barnaba, Ravalico, Abrami, Flora, Degrassi.

MOSSA: Vidoz; Feresin, Casagrande; Marega, Medeot, Bembo; Ceccotti, Princic, Cresta, Spangher, Sussig.

STRELCA: v 53' Barnaba, v 57' z enajstmetrovko Bigotto.

SODNIK: De Mitri iz Tržiča.

V 4' se je poškodoval Feresin, ki je v nadaljevanju igre le statiral.

Ponziana nadaljuje s pozitivno serijo in se je že prebila do vrha lestvice. Pozitivni rezultati, ki so v prvem delu prvenstva manjkali, se sedaj vrstijo in Tržačani so končno prišli do tiste forme, ki so si jo navijači želeli že od začetka in s katero bi se moštvo sedaj gotovo potegovalo za napredovanje.

Sobotna tekma je bila med najtežjimi. Nasprotniki so se predstavili kot močno in borbeno moštvo, ki pa je že v 4' izgubilo enega izmed stebrov obrambe. To se je poznalo pri poteku tekme, saj so se morali gostje le braniti. Kljub ogromnem pritisku Ponziane jim je to uspelo v prvem delu igre, nato pa so po prvem golu popustili in postali lahek plen domačinov. Igra je bila tokrat na zadovoljivi ravni in igralci so se vsi potrudili, da bi opravili svojo dolžnost. Med Tržačani je bila omembe vredna srednja vrsta, ki je diktirala tempo igre in pripravila mnogo priložnosti za napadalce, med gosti pa obramba, ki je (čeprav okrnjena) odlično a korektno odbijala vse napade. Prvi gol je padel v 53', ko je Ravalico prodrl na levi, poslal do Degrassija ta pa do Barnabe, ki je iz polobrata presenetil s točnim strelom vratarja Vidoza. V 57' je Bembo v kazenskem prostoru prestregel z roko Barnabin predlog. Enajstmetrovko je realiziral Bigotto.

IZIDI

Sacilese-Maianese	1-0
Ponziana-Mossa	2-0
Cormonese-Cordenonese	1-0
Brugnera-*Gemonese	4-0
Spilimbergo-*Reanese	3-0
Mariano-Audax	3-1
Maniago-Edera	2-2
Pro Gorizia-Sandanielese	1-0

LESTVICA

Maniago	23	10	13	0	30	10	33
Pro Gorizia	24	12	7	5	22	14	31
Cormonese	23	10	9	4	28	12	29
Spilimbergo	24	10	8	6	20	17	28
Ponziana	23	8	11	4	22	17	27
Sacilese	24	8	11	5	27	14	27
Edera	24	6	15	3	29	23	27
Brugnera	24	7	12	5	28	20	26
Mossa	24	8	10	6	36	35	26
Sandanielese	23	6	11	6	24	23	23
Mariano	24	7	8	9	21	19	22
Cordenonese	24	8	6	10	26	27	22
Audax	24	7	5	12	25	23	19
Maianese	23	6	5	12	19	28	17
Reanese	24	5	7	12	16	27	17
Gemonese	23	0	4	19	8	51	4

PRIHODNJE KOLO

Cordenonese - Sacilese; Maianese-Gemonese; Audax - Maniago; Reanese - Pro Gorizia; Brugnera - Cormonese; Mossa - Mariano; Spilimbergo - Edera; Ponziana - Sandanielese.

u k

KOLESARSTVO — DIRKA PARIZ — NICA

Po prvi etapi vodi Poulidor

JOIGNY, 10. — Danes se je začela etapna mednarodna kolesarska dirka Pariz - Nica. Na prvem delu prve etape je zmagal Francoz Poulidor, ki je prevozil 4 km na kronometer v 6'11"6, 2. je bil Merckx (Belg.), 3. Anquetil (Fr.), Italijan Gimondi pa je bil 11.

Na drugi poletapi (Villebon — Joigny 153 km) pa je zmagal Nizozemec Duydam s časom 3.59'26", 2. je bil Reybroeck (Belg.) po 10", nakar je sledila v njegovem času skupina vozačev.

Skupna lestvica:

1. Poulidor (Fr.) 4.05'47"
2. Merckx (Belg.) 4.05'48"
3. Duyndam (Niz.) 4.05'51"
4. Anquetil (Fr.) 4.05'54"
5. Grosskost (Fr.) 4'05'59"
6. Reybroeck (Belg.) 4'06'04"
7. Janssen (Hol.) v istem času
8. Bellone (Fr.) 4'06'60"

Totocalcio

Cagliari - Juventus	2
Fiorentina - Vicenza	1
Napoli - Bologna	X
Pisa - Verona	X
Roma - Inter	2
Torino - Palermo	1
Varese - Sampdoria	X
Catania - Spal	1
Como - Lazio	X
Livorno - Lecco	2
Padova - Foggia	1
Treviso - Udinese	X
Lecce - Internapoli	X

KVOTE

13 — 8.279.400 lir

12 — 182.100 lir

ATLETIKA — Na atletskih igrah v Beogradu

Nov svetovni rekord V. Nemke Wieckove na 800 m

BEOGRAD, 10. — V beograjski športni palači so v nedeljo zaključili 4. evropske atletske igre v dvorani. Prireditev je uspela vsestransko zelo dobro, zlasti pa je vse navdušila dvorana sama, saj sodi med največje in najlepše tovrstne stavbe v Evropi in na svetu sploh.

Atletske igre so prinesle več zelo dobrih rezultatov, med drugimi je presenetila z novim svetovnim rekordom za ženske Wieckova (V. Nemčija), ki je pretekla to razdaljo v 2'05"3.

Tudi sicer so dosegli več dobrih rezultatov, tako na svetovni, kot tudi na evropski in državni ravni.

Rezultati:

MOŠKI

Višina

1. Gavrilov (SZ) 2,14
2. Elliot (Fr.) 2,14
3. Joan (Rom.) 2,14
4. Oeppen (V. Nem.) 2,11
5. Portmann (Šv.) 2,08
6. Jordanov (Bolg.) 2,08

Palica

1. Nordwig (V. Nem.) 5,20
2. Bliznecov (SZ) 5,10
3. Bar (V. Nem.) 5,10
4. Isarov (SZ(5,10
5. Dionisi (It.) 5,00
6. Isacsson (Šved.) 5,00

Troskok

1. Dutkin (SZ) 16,73
2. Cziffra (Madž.) 16,46
3. Corbu (Rom.) 16,20
4. Sauer (Z. Nem.) 15,86
5. Ivanov (Madž.) 15,79
6. Boosey (VB) 15,63
9. Košutić (Jug.) 14,81

Štafeta (1x2x3x4)

1. Poljska 4'16'4
2. Jugoslavija

Štafeta 3x100 m

1. Z. Nemčija 7:08,0
2. Češkoslovaška 7:23,19
3. Jugoslavija 7:42,8

3.000 m

1. Stewart (VB) 7'55"4
2. Javier Alvarez (Šp.) 7'56"2
3. Girke (Z. Nem.) 7'56"8
4. Mecser (Madž.) 8'10"0
5. Penkavz (ČSSR) 8'03"2
6. Korica (Jug.) 8'04"4
7. Risi (It.) 8'04"4
11. Farčić (Jug.) 8'12"2

50 m ovire

1. Pascol (VB) 6"6
2. Trzmiel (Z. Nem.) 6"6
3. Pertea (Rom.) 6"7
4. Liani (It.) 6"8
5. Berthge (V. Nem.) 6"8
6. Nickel (Z. Nem.) 6"9

ŽENSKE

Krogla

1. Lange (V. Nem.) 17,52
2. Hristova (Bolg. 16,94
3. Friedrich (V. Nem.) 16,42
4. Bognar (Madž.) 15,58
5. Fibingerova (ČSSR) 14,49
6. Bosnić (Jug.) 14,22

50 m

1. Szewinska (Polj.) 6"4
2. Teliez (Fr.) 6"5
3. Cobb (VB) 6"5
4. Kuznjecova (SZ) 6"5
5. Jozwik (Polj.) 6"5
6. Balzer (V. Nem.) 6"6

800 m

1. Wieck (V. Nem.) 2'05"3
2. Kulesar (Madž.) 2'07"5
3. Zimina (SZ) 2'08"
4. Ovdakova (ČSSR) 2'09"8
5. Kolakowska (Polj.) 2'10"8
6 Olasen (Dan.) 2'11"6
7 Kovačev (Jug.) 2'15"7

Štafeta (4x195m)

1. Francija 1'34"3
2. Sovjetska zveza 1'34"6
3. Jugoslavija 1'36"9
4. Avstrija 1'42"

Jugoslovansko nogometno prvenstvo

1. ZVEZNA LIGA

Izidi

Maribor — Radnički	1:1
Velež — C. zvezda	1:1
Vojvodina — Vardar	2:1
Čelik — Dinamo	2:0
Rijeka — Sarajevo	1:1
Beograd — Hajduk	1:1
Zagreb — Bor	2:0
Željezničar — Olimpija	2:0
Partizan — Proleter	4:1

Lestvica

Dinamo	18	12	3	3	40	16	27
C zvezda	18	8	7	3	41	15	23
Sarajevo	18	6	9	3	24	15	21
Vojvodina	18	8	5	5	20	19	21
Željezničar	18	9	2	7	29	21	20
Hajduk	18	4	12	2	23	20	20
Partizan	18	7	6	5	28	26	20
Velež	18	4	10	4	21	20	18
Beograd	18	8	2	8	27	28	18
Radnički	18	6	6	6	16	17	18
Zagreb	18	7	4	7	21	23	18
Čelik	18	6	6	6	23	26	18
Olimpija	18	4	8	6	11	22	16
Vardar	18	6	3	9	17	23	15
Maribor	18	5	5	8	22	34	15
Bor	18	4	7	7	15	24	15
Rijeka	18	5	2	11	15	26	12
Proleter	18	2	5	11	10	28	9

Prihodnje kolo

Beograd — Vojvodina; Hajduk — Zagreb; Bor — Partizan; Proleter — Željezničar; Olimpija — Maribor; Radnički — Rijeka; Sarajevo — Velež; C. zvezda — Čelik; Dinamo — Vardar.

2. ZVEZNA LIGA — ZAHOD

Izidi

Zadar — Split	1:1
Varteks — Lokomotiva	1:0
Šibenik — Ljubljana	2:1
BSK — Rudar	2:1
Istra — Aluminij	1:0
Orient — Trešnjevka	3:0
Mura — Metalac	1:0
Jedinstvo — Borac	0:0

Lestvica

Borac	16	11	3	2	55	12	25
Orient	16	11	2	3	29	11	24
Trešnjevka	16	10	2	4	23	9	22
Varteks	16	8	5	3	23	13	21
Metalac	16	9	2	5	29	26	20
Šibenik	16	6	7	3	32	23	19
Rudar	16	8	2	6	30	22	18
Split	16	7	3	6	27	20	17
Zadar	16	4	7	5	20	21	15
Mura	16	5	4	7	33	31	14
Istra	16	5	4	7	20	25	14
Lokomotiva	16	5	3	8	21	29	13
Ljubljana	16	5	1	10	21	31	11
Jedinstvo	16	3	3	10	17	36	9
BSK	16	3	1	12	20	43	7
Aluminij	16	3	1	12	16	63	7

Prihodnje kolo

Mura — Zadar; Metalac — Trešnjevka; Orient — Istra; Rudar — Jedinstvo; Aluminij — BSK; Borac — Ljubljana; Šibenik — Varteks; Lokomotiva — Split.

HOKEJ NA LEDU — SVETOVNO PRVENSTVO B SKUPINE

V. Nemčija osvojila 1. mesto 3. Jugoslavija, 8. Italija

Skupno z Italijo je nazadovala v C skupino tudi Avstrija

LJUBLJANA, 10. — S kratko slovesnostjo so v nedeljo zvečer v Ljubljani zaključili letošnje svetovno hokejsko prvenstvo na ledu za skupino B. Krajša priložnostna govora sta imela predsednik organizacijskega odbora Leopold Krese in pa predsednik Mednarodne hokejske zveze J. F. Ahearne.

V. Nemčija — Jugoslavija 6:1 (1:0, 4:0, 1:1)

Prvi gol je skončal v mreži domačinov šele v zadnjih sekundah prve tretjine. V drugi tretjini so Nemci silovito pritisnili in so pokazali, da so povsem upravičeno osvojili prvo mesto tega prvenstva. Jugoslovane so nenehoma spravljali v zadrego, treba pa je reči, da so jim «plavi» vračali milo za drago in prav gotovo bi se tekma končala z nekoliko drugačnim izidom, če bi se Jugoslovani pogosteje odločali za strel.

V tretjem delu igre sta bili obe ekipi že nekoliko utrujeni. Če je bila igra nekoliko počasnejša pa ni bila borbenost nič manjša, kot v prvih dveh delih srečanja. Taka je ostala prav do konca in je povsem zadovoljila številno občinstvo, ki je napolnilo velikansko dvorano Tivoli do zadnjega kotička.

V bitki za obstoj v B skupini je bilo skoraj dramatično srečanje v katerem so dosegli naslednji izid:

Romunija — Avstrija 5:4 (0:1, 2:3, 3:0)

Srečanje je bilo za obe moštvi izredno pomembno, saj je bil poraženec neizbežno obsojen na izpad. Avstrijci so se krčevito borili in so po prvih dveh tretjinah celo vodili s 4:2. Toda ko se je tekma že nagibala h koncu so Romuni v treh minutah kar trikrat zadeli avstrijska vrata in si tako zagotovili obstoj v tej skupini.

Norveška — Italija 10:2 (6:0, 3:2, 1:0)

Italijani so sicer že po sobotni tekmi zapravili vse možnosti za svoje nadaljnje članstvo v tej skupini, toda tudi v nedeljo niso pokazali posebne borbenosti. Norvežani so se potrudili samo v prvem delu tekme, ko so dosegli kar 6 golov, nato pa so dokaj popustili in so le varovali izid.

Poljska — Z. Nemčija 3:2 (1:0, 1:1, 1:1)

V srečanju ekip, ki sta se potegovali za drugo mesto sta obe moštvi zaigrali precej medlo in nista navdušili. Poljaki so z zmago osvojili drugo mesto, obenem pa so naredili veliko uslugo tudi Jugoslaviji. Ta bi bila namreč v primeru nemške zmage ali neodločenega izida šele četrta.

V A skupino se je iz te skupine uvrstila Vzhodna Nemčija, nazadovali pa sta v C skupino Avstrija in Italija.

KONČNA LESTVICA

V. Nemčija	7	7	0	0	62:13	14
Poljska	7	6	0	1	31:13	12
Jugoslavija	7	3	2	2	17:20	8
Z. Nemčija	7	4	0	3	28:16	8
Norveška	7	2	2	3	26:35	6
Romunija	7	2	1	4	24:36	5
Avstrija	7	1	1	5	15:39	3
Italija	7	0	0	7	10:41	0

TOTIP

1.	—	1. Echo	X
		2. Batan	2
2.	—	1. Mikori di Iesolo	X
		2. Fromming	2
3.	—	1. Nereo	X
		2. Taiedo	1
4.	—	1. Bisquit	1
		2. Masuria	2
5.	—	1. Voto	X
		2. Pannocchia	2
6.	—	1. M. Barquet	1 2
		2. Kurtis	2 1

KVOTE

12 — 205.400 lir

11 — 13.139 lir

10 — 2.014 lir

MOŠKA KOŠARKARSKA B LIGA

Junior C. prepustil zmago peterki Lloyda Adriatica

Lloyd Adriatico — Junior Casale 77:69 (38:33)

LLOYD ADRIATICO: Porcelli 21, Sancin, Bernardi, Poli 25, Fortunati 9, Bicci 14, Lonero, Narder 18, Millo, De Gioia.

JUNIOR CASALE: Braghero 12, Oliavo 2, Lazzari 22, Comeglio 2, Galbiati 2, Volentini 10, Rigo 2, Rossi 5, Motto 12, Cuochi.

Navzlic visokemu rezultatu nista ekipi Lloyda in Juniorja prikazali lepe košarke. Lloyd je le s težavo premagal Junior, ki zaseda zadnje mesto na lestvici in je že obsojen na izpad. Kakor že prejšnjo nedeljo v tekmi proti Italsidru, ni Lloyd znal urejeno graditi svojih napadalnih akcij; vse je bilo prepuščeno podjetnosti posameznikov. Šele proti koncu srečanja je prišla do izraza skupna igra, s pomočjo katere so domači zlomili odpor trdoživih gostov, ki so v teku srečanja večkrat povedli. Zdelo se je celo, da jim bo uspelo zmagati, tolikšna je bila v trenutkih največje krize zmeda v vrstah tržaške peterke.

Pod košema je Junior z uspehom uporabil svoje visoke igralce in posebno učinkovit je bil Lazzari, ki je često spravil v zadrego Riccija. Lazzari in stari, a izkušeni Motto, sta bila najboljša med igralci Juniorja. Na njiju se opira cela ekipa, toda v nedeljskem srečanju je tudi slabšim igralcem uspelo zbrati precej točk in to ne zgolj po lastni zaslugi, ampak zaradi približne obrambe domačega moštva. Lloyd plačuje v teh zadnjih tekmah potrošnjo energij, ki jih je razdal v srečanju prvega dela prvenstva, ko se je celo zdelo, da se potegujejo za napredovanje. Trenutno igra nezbrano, brez prave, urejene skupne igre, kar jih je že stalo marsikatero razočaranje.

ADRIJAN ZAVADLAL

VZPON IN PADEC TRETJEGA RAJHA

(Nadaljevanje s 4. strani)

razmah in pustili male države na cedilu), — daje svojstven pečat. Zato nas branje Shirerjeve knjige več kot pritegne. Knjiga nas osvoji in nas docela prepriča. Osvetli nam razmere v Nemčiji, osebnosti in svetovne dogodke tako kot le malokatera knjiga te vrste. Vse nam postane jasno in razumljivo, vse pa nam daje tudi misliti. Nekatera poglavja, (konec Avstrije, srečanje čeških in nacističnih politikov pred koncem Češkoslovaške, Stalinova pomoč nacističnim letalom ob napadih na Poljsko v prvih dneh vojne, zaslepljenost angleških in francoskih politikov), pa nas naravnost pretresejo. Zato je Shirerjeva knjiga delo, ki ga je treba brati! Vsakdo bo od nje veliko odnesel!

Pavla Hočevar

POT SE VIJE

36. *Spomini*

Po vseh društvenih šolah in vrtcih, po vseh mestnih in okoliških odrih smo vsa štiri vojna leta pripravljali pevske in dramske prireditve za otroke in odrasle z namenom, da okrepimo narodno zavest, da izpričamo razumevanje za socialne potrebe, da zberemo sredstva za pomoč našim potrebnim otrokom in družinam.

Ko so začeli grmeti topovi na soški fronti, se je naša zastopnica pri RK z vso vnemo vrgla na delo. Organizirala si je pomočnice, ki so v okviru nove Organizacije za pomoč vdovam in sirotam v svojem območju raziskovale položaj slovenskih družin, ki jih je prizadela vojna, in ugotavljale potrebe, druge so pri zasebnikih in trgovcih prosile raznovrstno blago. Slavikova je bila izredno tankočutna za pošteno društveno delo. Imela je čudovito jasen pregled o prejemkih in izdatkih, o utemeljenosti prošenj, o izročanju podpor in darov. Dokopala se je celo do možnosti, da je lahko pošiljala našim fantom, kakor je imenovala slovenske vojake, harmonike, ker ni zaupala tržaškemu RK, da bi res prišle našim fantom v roke. Ko so ji neznani vojaki pošiljali ganljiva zahvalna pisma, je še z večjim navdušenjem začenjala zbirati denar za naslednjo pošiljko. Njena domoljubna čustva so bila jasna in neomajna: veselila se je in trpela s Srbi, z Rusi in z vsemi zavezniki; iz iste globine srca pa je tudi privoščila zmago generalu Borojeviću. Nekatere med njenimi sodelavkami ji nismo mogle vedno slediti, čeprav smo občudovale njeno brezmejno ljubezen do tega koščka slovenske zemlje. Naši pogledi na splošno vojno politiko so se večkrat razhajali in nismo si mogle kaj, da bi ji kljub spoštovanju ne bile v šali dajale vzdevka gospa harmonika. V osrednjem odboru RK je imela težak položaj. Pogosto so ji očitali, da je njen prispevek pičel; Italijani in Nemci so imeli v svojih vrstah trgovce in višje uradnike, ki so prilagali kupe blaga in velike vsote: nekateri iz dolžnosti, drugi iz gorečnosti do cesarja. Tisti, ki so prej vedno tajili številčnost Slovencev v Trstu, so zdaj nenadno zahtevali od Slovencev prispevek, ki bi ustrezal njihovemu!

Slavikova ni zbirala blaga in denarja zato, da bi se izkazala pred RK, ni ji bilo za državo, bilo ji je za drago tržaško in primorsko zemljo...

* * *

Šolski razredi niso bili več tako preobremenjeni kakor tik pred vojno. Številne družine, katerih očetje so bili mobilizirani, so se izselile k sorodnikom na deželo. Naraščajoče pomanjkanje je marsikatero mater prisililo, da je poslala otroke k svojcem na kmete. Tudi pouk je trpel. Otroci so morali pred trgovinami stati v vrsti za živež ali se z materami voziti daleč na Dolenjsko in Štajersko po moko in fižol. V šoli so učenci vidno hirali in naše dobrodelne organizacije so tudi v tem pogledu mislile nanje. Poleg obleke, obutve in učbenikov so proti koncu vojne ustanovile na obeh CM šolah še šolsko kuhinjo. Tako je pri Sv. Jakobu dobivalo brezplačno kosilo nad 700 otrok, na Acquedottu nad 300. Ta podpora je bila še važnejša spričo dejstva, da so bile takrat zaradi gripe šole zaprte in da so bili otroci deležni pomoči tudi o počitnicah. Po posredovanju naše predstavnice pri RK je ta ustanova poslala v svojo kolonijo v Švico tudi skupino slovenskih otrok pod vodstvom društvenice Milke Martelančeve. Drugo skupino potrebnih otrok so sprejele hrvatske družine v okolici Varaždina. Otroci so prišli tja tako sestradani in oslabljeni, da so jih plemenite hrvatske kmetice dobesedno rešile smrti.

Tržaške ulice so bile vedno polne otrok. Očetje ali v vojni ali v poklicu, matere so begale za živili, družina in šola sta izgubljali oblast nad otroki. CM šole so si prizadevale, da bi privabile otroke v svoje varno okrilje, jih kakorkoli zaposlile in jih rešile moralnega propadanja. Najhuje je bilo prav proti koncu vojne, ko je razsajala gripa in je morala oblast šole zapreti. Prenehati so morale tudi naše otroške prireditve. Zamrli so otroški odri, prenehali so pravljični popoldnevi v Slovenskem gledališču, kjer je posebno Marica Bartolova, največja ljubiteljica otrok, tako prisrčno pripovedovala povesti in bajke, čarala malčkom čudežne prizore in jim bridkosti vsakdanjega življenja vsaj za nekaj uric spreminjala v svet Indije Koromandije.

Med vojno se je tudi