Leto XXIV., št. 99 Poštnina plačana v gotovini Postgebühr bar bezahlt Ljubljana, nedelja 30. aprila 1944 Preis — Cena 1.— L

Upravništvo: Ljubljana, Puccinijeva ulica 5. Telefon št. 31-22, 31-23, 31-24

Inseratni oddelek: Ljubljana, Puccinijeva ulica 5 — Telefon št. 31-25, 31-26
Podružnica Novo mesto: Ljubljanska cesta 42
Izključno zastopstvo za oglase iz Italije in inozemstva: UPI S. A. MILANO

Računi za ljubljansko pokrajino pri poštno-čekovnem zavodu št. 17.749, za ostale kraje Italije Servizio Conti. Corr. Post. No 11-3118

JUTRO

Izhaja vsak dan razen ponedeljka.

Uredništvo: Ljubljana — Puccinijeva ulica št. 5. Telefon št. 31-22, 31-23, 31-24.

Rokopisi se ne vračajo

Auch am Freitag voller Abwehrerfolg am unteren Dnjestr

Bei Jassy Durchbruchsversuche der Bolschewisten abermals gescheitert — 2.000 Gefangene und grosse Mengen an Waffen und Kriegsmaterial als Ergebnis der Säuberungskämpfe bei Kowel

Aus dem Führerhauptquartier, 29. April. DNB. Das Oberkommando der Wehrmacht gibt bekannt:

Am unteren Dnjestr errangen unsere Truppen auch gestern wieder gegen heftige feindliche Angriffe einen vollen Abwehrerfolg.

Im Kampfgebiet von Jassy gelang es den Sowjets trotz Zuführung neuer Kräfte und starker Schlachtfliegerunterstützung widerum nicht, unsere Stellungen zu durchbrechen. Deutsche und rumänische Verbände schlugen, teilweise in erfolgreichen Gegenangriffen, unter Abschuss einer Anzahl Panzer, alle feindlichen Angriffe ab. Bei den schweren Kämpfen der letzten Tage hat sich das deutsche Grenadier-Regiment 208 unter Führung von Ritterkreuzträger Oberst Fritz Müller und das rumänische Reiter-Regiment 11 unter Führung von Oberst Cherubin besonders ausgezeichnet.

Südwestlich Kowel wurde das am Vortage gewonnene Gelände von zersprengten feindliche Kräften gesäubert und dabei eine eingeschlossene bolschewististische Kampfgruppe vernichtet. Unter den etwa 2000 Gefangenen befindet sich auch ein Divisionskommandeur mit seinem Stab. Grosse Mengen an Waffen und Kriegsmaterial fielen in unsere Hand. Die blutigen Verluste der Sowjets sind hoch.

Von 26. bis 28. April verloren die Bolschewisten 105 Flugzeuge, 9 eigene Flugzeuge kehrten im gleichen Zeitraum nicht zurück.

In Italien fanden keine Kampfhandlungen von Bedeutung statt. Kampfflieger griffen in der vergangenen Nacht feindliche Stellungen und Truppenunterkünfte im Landekopf von Nettuno mit guter Wirkung an.

Über den besetzten Westgebieten wurden gestern 11 feindliche Flugzeuge vernichtet.

Vor der Bretonischen Küste kam es in der vergangenen Nacht zu einem Seegefecht zwischen deutschen Torpedobooten und britischen Zerstörern. In harten Kämpfen wurde ein feindlicher Zerstörer der Tribal-Klasse versenkt und 47 Mann der Besatzung als Gefangene eingebracht. Ein eigenes Boot erlitt Beschädigungen.

In der vergangenen Nacht warfen feindliche Flugzeuge Bomben in Nord- und Westdeutschland.

Schwere deutsche Kampfflugzeuge setzten ihre Angriffe gegen Ziele an der englischen Südküste fort.

O vojaškem položaju v Evropi

Berlin, 28. apr. Vojaški dopisnik DNB-ja Martin Hellensleben pravi, da sta za evropski vojaški položaj značilni ojačena obojestranska napadalna delavnost na vzhodnem bojišču ter zvišana nemška aktivnost proti nekaterim živčnim središčem britanske invazijske fronte.

Hallensleben pravi, da so dogodki potrdili, kar je predvčerajšnjim lahko izrazil le kot domnevo. Sovjetske čete so pričele napade ob Dnjestru le kot uvod v spomladanske bitke. Nemško-rumunski napad pri Jasiju, ki je udaril v sredo sovjetskih zbirališč, je nedvomno razkril dejansko težišče sovjetskega napada in izzval prvo večjo spomladansko bitko. Da so Nemci in Rumuni prav na tem področju nastopili z odločujočo močjo, pa spada k presenečenjem, ki jih sovjetske čete včasih doživljajo in ki jih bodo še doživele. Boljševiško vodstvo je bilo prisiljeno, da je že hitro po nemško-rumunskem sunku izdalo povelje za napad in vrglo v bitko čete, ki so bile prvotno določene kot rezerve za prvo bojno črto. Odtlej naprej ni prenehal dotok novih rezerv na to točko vzhodnega bojišča. Vedno znova mečejo v boj nove oddelke. V koliko izvira nemško-rumunska sila zgolj iz uporabljenih divizij ali pa jo tvori tudi v tem odseku izvršena koncentracija mehaničnega orožja, se bo videlo šele kasneje.

Istočasno s tem so na sovjetski strani vrgli v boj nove oddelke ob spodnjem Dnjestru in ojačili svoje topništvo, ki je s strnjenim ognjem pripravljalo napade, vendar jim tudi tu na nobenem mestu ni uspelo, da bi dosegli vsaj najmanjši uspeh. Kljub ogromnim izgubam so obležali pred nemško-rumunskimi postojankami. Podobno so izgubili svojo okorelost odseki severno od tega vojnega področja, predvsem okrog Kolomeje. Madžari in Nemci so pričeli napade na južnem in severnem delu tega odseka ter se sedaj bojna črta pomika proti vzhodu. Najbolj zanimivo pa je, da je nemška aktivnost preskočila tudi na področje Kovlja. Tu sicer ne gre za večje akcije, temveč le za ureditev bojnih črt. Nemško podjetje napreduje dobro zlasti južno od mesta. Nemci so zasedli zopet važne prometne zveze. Obkolili so močnejši sovjetski oddelek, ki bo kmalu uničen. V zadnjem času se je vreme poslabšalo. Močno deževje je v južnem in srednjem odseku zopet razmočilo ceste in pota. Povprečno je kakih 15 stopenj toplote in je zato večje premikanje čet zelo težavno.

Pri proučevanju splošnega evropskega vojaškega položaja zbuja pozornost tudi ojačena nemška aktivnost na zapadu. Skupno z letalstvom se živahno udejstvujejo nemške lahke pomorske edinice. Izgleda, da je dosedanje nemško mirovanje na zapadu služilo le nemotenemu pregledu in vpogledu v angloameriška premikanja. Vse kaže, da je Nemcem to uspelo v polni meri in da je nemško protiinvazijsko vodstvo sedaj iz opazovanja in zabeleževanja prešlo v motilne akcije. Zlasti so važne skoraj dnevne akcije na britansko južno in vzhodno obalo ter proti drugim živčnim središčem angleške invazijske fronte. Bombardiranje britanskih ladijskih zbirališč spada že nekaj časa v dnevni program nemškega letalstva, ki išče svoje cilje tamkaj, kjer se vojaško izplača. Pri tem je nemški vojni stroj očividno že zasedel svoje postojanke. Iz vseh nemških ukrepov dobivamo vtis, da so Nemci gotovi, torej pripravljeni. Že danes vidne podrobnosti teh ukrepov predstavljajo brez dvoma le majhen del nemškega protiinvazijskega programa, pa tudi nemške priprave na vzhodu se lahko presojajo le po izredni živahnosti, ki vlada povsod v zaledju.

Petain francoskemu narodu

Pariz, 29. apr. Državni šef maršal Petain je snoči pozval po radiju ves francoski narod, naj se v strnjeni vrsti pridruži francoski vladi in državnemu šefu. Petain je izjavil med drugim, da preživlja Francija težke in bolečin polne čase. Mnogi Francozi so padli v brezvestne roke, ko jih je nahujskala inozemska laži polna propaganda. Zato je nastalo ozračje, ki odpira vrata boljševizmu in anarhiji. Naloga vlade je, da z enotnostjo daje temu položaju odpor, njegova naloga pa je, je dejal maršal, da svari javnost, kateri grozi državljanska vojna, ki bi uničila, kar je doslej ostalo še celega. Vsi oni, ki vodijo Francijo po poti uničenja, zatrjujejo, da hočejo Francijo osvoboditi, to tako zvano »osvobojenje« pa je ena najbolj lažnivih trditev, kateri bi nekateri morda nasedli. Na isti podlagi temelje obsodbe v severni Afriki, s katerimi so bili obsojeni vojaki, ki niso ničesar drugega storili kakor to, da so ostali zvesti prisegi, ki so jo dali francoski zastavi.

Boljševizem se poslužuje teh na francoskih tleh in prisostvujemo grozni igri zločinov in nedisciplinarnosti, ki pospešuje v Franciji terorizem. Vse to pa se skriva za sijajem rodoljubja, toda pravo rodoljubje se kaže le v popolni zvestobi. Vsi oni Francozi, ki sodelujejo v uporniških skupinah, ogražajo bodočnost Francije. S takimi dejanji bi pahnili domovino v največjo nesrečo in oropali pomoči dela njenih državljanov, ki jih bo Francija nujno potrebovala za ogromne naloge, ki jih bo prinesel mir. Ko bo ta žalostna tragedija končana in bo Evropa po zaslugi nemške obrambe obranjena pred boljševiško nevarnostjo, bo prišla ura, ko bo zopet vstala Francija v polnem sijaju ter zavzela mesto, ki ji pripada. To mesto je odvisno od discipline, ki jo bo pokazala v uri preizkušnje in od reda, ki ga bo morala v lastni hiši vzdržati. Evropa ne bo mogla nič početi s Francijo, ki ni edina in ki se odvrača od svojih tradicij in kreposti, med tem ko mnogo pričakuje od Francije, ki je edina, zvesta svojemu legitimnemu šefu in svoji zastavi.

Razpoke v angleškem imperiju

Slab uvod v imperialno konferenco v Londonu — Fraser si pridržuje svobodo akcije

Ženeva, 28. apr. Britanski poslanec sir Frederic Leggett, ki se trenutno mudi v Philadelphiji, je izkoristil priložnost, da je neki ameriški novinarski agenciji zelo močno poudaril, da britanska vlada ne bo trpela kršitve svoje narodne suverenosti. Ta jasni namig ameriškemu narodu ne bi bil razumljiv, če bi ne obstajala nevarnost dejanskega izpodkopavanja suverenosti. Na vsak način so govori številnih politikov in članki vodilnih ameriških listov prav v zadnjem času popolnoma javno razkrili obsežne cilje ameriškega imperializma. Vsi ti glasovi ne dopuščajo nobenega dvoma, da bo morala za omogočenje ameriškega prvenstva žrtvovati tudi Anglija precejšen doprinos.

V ostalem bo imela najbrže imperialna konferenca, ki se bo prihodnji teden pričela v Londonu za svoj glavni predmet razpravo o povezanosti in enotnosti imperija. Potem, ko je že kanadski ministrski predsednik Mackenzie King zelo jasno povedal, da je proti tesnejšemu stiku imperija in ko je avstralski ministrski predsednik označil kot cilj avstralske politike naslonitev na Zedinjene države, je sedaj novozelandski ministrski predsednik Fraser odstranil zadnje dvome. Takoj po svojem prihodu v London je podal izjavo, da si dominijoni ne bodo pustili vezati rok s kakimi sklepi konference. Sicer računajo s čim večjim razumevanjem med narodi in med britansko zajednico narodov, vendar ni treba siliti posameznih dominijonov, da bi bili sporazumni s tem ali onim. Tako je Fraser odgovoril z očividno odklonitvijo na vprašanje, ali odobrava predlog lorda Halifaxa, naj se britanska zajednica narodov strne v en blok ki bo »kot četrta moč stal poleg Zedinjenih držav, Sovjetske Rusije in Kitajske«.

Po tem uvodu lahko pričakujemo, da bodo na imperialni konferenci postale hude razlike med Londonom in dominijoni še bolj vidne, toda že sedaj je jasno, da se je imperij zaradi bankrotne Churchillove politike močno omajal, medtem ko je ameriški imperializem pripravljen, da z odprtimi rokami sprejme v svoje naročje dominijone, ki so siti Londona.

Tudi v petek popoln obramben uspeh ob spodnjem Dnjestru

Boljševiški prebijalni poizkusi pri Jasiju so se ponovno izjalovili — 2.000 ujetnikov in velike količine orožja in vojnega materijala uspeh očiščevalnih bojev pri Kovlju

Führerjev glavni stan, 29. apr. DNB. Vrhovno poveljništvo oboroženih sil objavlja:

Ob spodnjem Dnjestru so naše čete tudi včeraj kljub silovitim sovražnikovim napadom dosegle popoln obrambni uspeh.

Na bojišču pri Jasiju sovjetskim četam tudi z dovozom novih sil in z močno podporo borbenih letal ponovno ni uspelo, da bi prebili naše postojanke. Nemški in rumunski oddelki so deloma z uspešnimi protinapadi, v katerih so sestrelili precej oklopnikov, odbili vse sovražnikove napade. V težkih bojih zadnjih dni sta se posebno odlikovala nemški 208. grenadirski polk pod vodstvom odlikovanca z viteškim križcem polkovnika Fritza Müllerja in rumunski 11. konjeniški polk pod poveljstvom polkovnika Cherubina.

Južnozapadno od Kovelja so naše čete očistile ozemlje, ki so ga osvojile prejšnjega dne, in so pri tem uničile obkoljeno boljševiško bojno skupino. Med kakimi 2.000 ujetniki je tudi neki divizijski poveljnik s svojim štabom. V naše roke so padle velike količine orožja in vojnega materijala. Sovjetske krvne izgube so velike.

Od 26. do 28. aprila so izgubili boljševiki 105 letal, v istem obdobju se ni vrnilo 9 lastnih letal.

V Italiji ni bilo nikakih pomembnejših bojev. Bojni letalci so v pretekli noči z dobrim uspehom napadli sovražnikove postojanke in bivališča čet na nettunskem predmostju.

Nad zasedenimi zapadnimi ozemlji smo včeraj uničili 11 sovražnikovih letal.

V pretekli noči je prišlo pred bretonsko obalo do pomorske bitke med nemškimi torpedovkami in britanskimi rušilci. V hudih bojih smo potopili britanski rušilec razreda »Tribal« in zajeli 47 mož posadke. Neka lastna ladja je bila poškodovana.

V pretekli noči so vrgla sovražna letala bombe na severno in zapadno Nemčijo.

Nemška težka bojna letala so nadaljevala napade na južno angleško obalo.

Rumunsko vojno poročilo

Bukarešta, 29. apr. Vrhovno poveljništvo rumunske vojske je objavilo 28. aprila naslednje poročilo:

Na sevastopoljskem bojišču so bili sovjetski krajevni napadi razbiti z obrambnim ognjem. Ob spodnjem Dnjestru so ostali tudi včeraj sovjetski poskusi za razširjenje predmostja brez uspeha. Severno od Jasija je poskusil sovražnik ponovno prebiti naše postojanke z močnimi silami. Vse napade so nemško-rumunske čete odbile v ogorčenih bojih. V odseku Ruginoasa je začel sovražnik s številnimi oklopniki brezuspešen protinapad. 18 oklopnikov, ki je prodrlo v kraj, je bilo uničenih.

Brezpravnost Ukrajincev pod boljševiško oblastjo

Vsemu narodu grozi uničenje — Grozno divjanje boljševikov proti Ukrajincem

Krakov, 28. apr. K Nemcem prihaja vedno več Ukrajincev z ozemlja okrog Kovlja in Lucka, ki pripovedujejo o nečloveškem terorju boljševikov nad ukrajinskim prebivalstvom. Ves ukrajinski narod je v nevarnosti, da ga bodo njegovi nečloveški »osvoboditelji« popolnoma uničili. Vsakogar, ki je živel pod nemško upravo, označujejo kot »fašista« in ga grozovito preganjajo. Celo osebe, ki so se med nemško okupacijo izogibale vsakemu stiku z Nemci, vtikajo v kazenske bataljone, v oni smrtni kader, ki mora brez oborožitve in brez vojaške izobrazbe biti strelska zaščita glavnine sovjetskih čet. Boljševiki že dolgo čistijo vasi, ki so jih zopet zasedli. Može od 16 do 65 let pošiljajo v prve bojne črte. Žene čaka grozna usoda prisilnega dela in deportacije. V zadnjem času se je že dogodilo, da so možje izkrvaveli na bojišču v neposredni bližini svojega domačega kraja in da so njihove žene našle med kopicami mrličev le mrtva trupla svojih mož.

Ukrajinca Nikolo Hviljovija, rojenega 6. septembra l. 1885 v Sarnih, so odpeljali iz njegove vasi in ga kljub njegovi starosti poslali v prve črte pred Tarnopolom. Možje njegovega bataljona, ki je bil zgolj kazenska edinica, naj bi na bojišču dokazali, da so vredni »Stalinovega sonca svobode«. To jim je pred bojem povedal njihov poveljnik. Ko so jih politični komisarji s strojnicami pognali naprej, so možje naskočili. Ker niso dobili nikakega orožja, so morali pri prodiranju pobirati orožje padlih sovjetskih vojakov.

Na poti na bojišče so bili ukrajinski vojaki priče nečloveških dogodkov. V neki vasi, ki so jo boljševiki požgali, so bile ceste polne trupel pomorjenih vaščanov. Na vratih nekega skednja je bila pribita žena, ki je bila popolnoma gola. Njeno mrtvo truplo je pričalo, da je postala žrtev živalskih zločincev. Hviljovi je postal pri nekem protisunku nemški ujetnik.

Rus Sergej Ivanov, rojen 20. aprila l. 1901 v Voronježu, kasneje zaposlen v Tuli, je enako prišel pri Tarnopolu v nemško ujetništvo. Ivanov doslej še ni živel pod nemško upravo. Prišel je na bojišče z neko nadomestno skupino. Čeprav je njegov oddelek pri pohodu na bojišče podnevi po večini počival v gozdovih in je korakal le ponoči in čeprav je bilo strogo prepovedano govoriti s civilnim prebivalstvom, je vendar marsikaj zvedel o nečloveških represalijah, ki so jih boljševiki zakrivili v mestih in vaseh.

V neki vasi so domačega župnika med divjim kričanjem podili po cestah in mu zlivali v obraz cela vedra gnojnice. Nato so ubogega starca, ki je bil zaradi razburjenja in naporov že skoraj popolnoma brez zavesti, obesili z glavo navzdol na neko vrtno ograjo. Njegovi mučilci so ga toliko časa stražili, dokler ni v groznih mukah umrl.

Komaj 17 let stara Natalija Sergejeva Sorokinova, ki je s svojo materjo zbežala pred boljševiki, je morala gledati, kako so pijani pripadniki nekega posebnega sovjetskega oddelka zabili lesene žebljičke pod nohte, da je reva zaradi živinskega mučenja znorela. Hčeri je uspelo, da je zbežala in se rešila. Odnesla je težke telesne poškodbe in je sedaj v neki bolnišnici v Krakovu.

Višek zločinstev predstavlja dogodek, ki ga je Sergejeva doživela pred smrtjo svoje matere. Neki 40letni Ukrajinki, ki so ji očitali njeno nasprotstvo proti komunizmu, so boljševiški židje strgali s telesa obleko in ji z žarečim kladivom vžgali na hrbtu napis »Ukrajinska kača«. Nato so ženo s škornji toliko časa suvali, da je umrla.

Usoda odgnanih Estoncev

Dorpat, 28. apr. Neki padalec, ki ga je sovjetsko letalo odvrglo na Estonsko in ki se je takoj javil oblastem, je dal točnejše podatke o usodi Estoncev ki so jih poleti leta 1941 deportirali v Sibirijo.

Po teh izjavah so deportirance iz okrajev okrog Dorpata odvlekli v Sverdlovsk, kjer so morali delati najtežja gozdna in poljska dela. Izmed Estoncev v prisilnih delavskih taboriščih jih je zaradi neznosnih življenjskih razmer 50% že umrlo.

V deportaciji je umrl tudi zadnji estonski vojni min. Lillkist. Min. predsednika Eenpaluja so še leta 1942 videli v nekem zaporu. Tudi bivšega estonskega ministra za socialno politiko so zaprli v neko sibirsko ječo.

Padalec, baje bivši dorpatski župan, je dal podatke o usodi kakih 400 Estoncev. Njega so svoječasno mobilizirali, uspelo pa mu je, da je dobil možnost odskoka s padalom, kar mu je omogočilo priti do nemške vojske.

Praznovanje 1. maja

Berlin, 28. apr. Narodni praznik nemškega naroda 1. maj bo tudi letos dan delovnega počitka. Prireditev in izobešanja zastav ne bo.

Ameriški mornariški minister Knox umrl

Amsterdam, 29. apr. Radio New York objavlja, da je včeraj v Washingtonu umrl mornariški minister Knox. Zadela ga je kap.

Stockholm, 29. apr. Mornariški minister Zedinjenih držav Frank Knox, o katerega smrti smo že poročali, se je rodil 31. januarja 1874 kot sin trgovca z ostrigami v Bostonu, državi Massachucetts. Njegova življenjska pot je bila tipično ameriška. Njegova mati je želela, da bi postal duhovnik. Sredstva za študiranje si je priskrbel mladi Knox s prodajanjem listov in ko je izbruhnila vojna s Španijo, se je prostovoljno javil in priključil četi »Rough Rimdere«, ki so jo sestavljali kovboji in dijaki harvardske univerze in ki je bila določena na Kubo. V septembru leta 1889 se je vrnil Knox s Kube, ne da bi bil kdaj sodeloval v borbi, postal reporter potem obratni vodja pri listu »Grand Rapids Herrald« v državi Michigan. Pri tem delu je toliko zaslužil, da je mogel kot 27letni mladenič kupiti neki michiganski list.

V prvi svetovni vojni je Frank Knox v dveh letih dosegel v ameriškem preskrbovalnem polku v Francij' čin majorja. Leta 1927 je prevzel vodstvo Hearstovih listov v Bostonu, postal kmalu nato šef razpošiljalnice listov Hearstovega koncerna z letnimi dohodki 150.000 dolarjev. Leta 1930 je zapustil Hearsta in postal izdajatelj dnevnika »Chicago Daily News«. Prvotno republikanec in odločen nasprotnik New Deala je bil že leta 1936 celo pripravljen, da kandidira za podpredsednika. Leta 1940 je vstopil v koalicijski kabinet Roosevelta kot »prvi tajnik mornarice«, torej kot mornariški minister. Republikanska stranka ga je nato izključila iz svojih vrst.

Bržkone bo naslednik umrlega Knoxa na mestu mornariškega ministra Zedinjenih držav James Forrestal, ki je sedaj 48 let star in je zastopnik mornariškega ministra, javlja britanska poročevalska služba iz Washingtona. Vsekakor bo v vsakem primeru opravljal posle mornariškega ministra, dokler ne bo prezident Roosevelt imenoval novega ministra kar pa se bržkone še ne bo kmalu zgodilo. V zvezi z imenovanjem novega ministra mornarice se omenja ime Wendlla Willkija.

Zaplemba premoženja rodbine Bourbon-Parma

Milan, 28. apr. Pokrajinski načelnik v Lucci je zaplenil vse premoženje rodbine Bourbon-Parma, ker obstoji nevarnost, da bi člani te rodbine uporabili svojo lastnino v Italiji v korist sovražnih sil. Člani rodbine Bourbon Parma so bližnji sorodniki bivše avstrijske cesarice Zite, žene zadnjega avstrijskega cesarja Karla. Kakor znano, sta brata cesarice Zite, princa Bourbon-Parmska med vojno zagrešila izdajstvo in sta vzdrževala tajne stike s sovražnimi silami.

Socializem

Ob prvomajskem prazniku dela

Ni ga gotovo problema, ki bi v zadnjih desetletjih tako zanimal človeštvo, kakor socializem. Nobenega pojma niso tako različno razlagali in ga uporabljali za tako različne naredbe in zakone. Vse stranke so uporabljale to besedo kot geslo na svojem praporu, kot vabilo, kajti vedele so, da se bodo ljudje strnili okoli voditeljev, ki hočejo ublažiti veliko bedo in uresničiti načela socializma. Kdor pa je o socializmu govoril, ga je drugače razlagal in nihče ni bil zmožen spoznanja pravega socializma in njegovega pravca. Šele ko si je Nemčija leta 1933 nadela nalogo uresničenja pravega socializma, je prišel pravi smisel in pravi cilj tega pojma na dan.

Kolikokrat smo morali slišati: Socialist je ta, ki kaj daruje ali da; ali: Socializem ima svoj izraz v miloščini. Toda v življenjskih zakonih ne more biti dovoljeno, da bi bil kdo lastnik tolikih dobrin, da bi zamogel z njimi obdarovati druge — nasprotno, ni prav, da kdo nima niti, kar mu je potrebno za skromno življenje. Naravi človeka sami pa je zoprno, ako je odvisen od miloščine ali darov, kajti človek noče živeti od miloščine in hoče sam prislužiti, kar mu je treba. Za to pa mu mora biti dana možnost. Vrhu tega se da beda z miloščino ali darom le ublažiti, ne pa odstraniti. To pa nima z udejstovanjem pravega socializma nikake zveze. Nekateri pojmujejo socializem kot povzdig življenjskega položaja in smatrajo s tem program socializma za izčrpan, ne pomislijo pa pri tem, kako naj se doseže ta povzdig.

Ni težko doseči trenutno zboljšanje življenjskega položaja. To pa bi zelo malo koristilo, ako temu zboljšanju ne moremo dati trajne podlage. Le zdrav razvoj celotnega dela in celega gospodarstva zamore trajno zajamčiti resnično izboljšanje življenjskega položaja. Socializem se v takem trenutnem zboljšanju ne izpolnjuje, kajti vsaka najmanjša kriza vpliva pri takih zboljšanjih porazno in jih v skoro vseh slučajih popolnoma uniči.

Kdor še živi in misli v starem liberalnem smislu, se ne more otresti mnenja, da je popravilo, poravnava in zboljšanje socialnih škod in zadev stvar države. Njegovo mnenje je, da si je vsak posameznik sebi najbližji, da ako njemu dobro gre in on ne potrebuje od države nikake pomoči, ne sme nihče ničesar zahtevati od njega, ako pa mu slaba prede, mora država skrbeti zanj. On noče potemtakem priznati nobene lastne dolžnosti, zahteva pa zaščite in podpore v življenjski sili in bedi.

To pa nikakor ni socializem in tako si ne moremo socializma predstavljati. Na podlagi takih mištjenj pa tudi ni mogoča udejstvitev pravega socializma. Kakor že preje poudarjeno, ni nikakor cilj pravega socializma dajanje in prejemanje miloščine, kakor tudi ne zvišanje delavskih plač in preprečitev socialnih škod.

Socializem mora vzpostaviti jamstvo človeškemu obstoju in pravici, ki naj človeku pripomore do tega, da bo v bodoče deležen vseh dobrin sveta in da bo zamogel priti do svojega dela v porazdelitvi in uporabi vseh dobrin tehničnega in kulturnega razvoja. Vse kar je sad človeškega dela in napora in vse kar svetu nudi narava, mora biti vsakomur, ki je pri tem sodeloval, v korist in v uporabo. Uresničenje socializma torej ni nikakor le zadeva države, lastnika ali kateresibodi organizacije, temveč zadeva vsakega posameznika, ki ima pravico do življenja. Ako vidimo v uresničenju socializma lepše in ugodnejše življenje, kar je pač večna želja vseh in o čemer so sanjala vsa prošla pokolenja, se moramo pač truditi, da dosežemo izboljšanje in povzdig življenjske ravni, ki obstoja v tem, da pomnožimo in zboljšamo našo prehrano, da se zamoremo bolje obleči, da imamo lepša in boljša stanovanja in da zamoremo tudi posečí po vseh dobrinah, ki so v prošlosti veljale kot predmeti razkošja.

Vse te dobrine pa se morajo, preden pridejo do prebivalstva, dobaviti in izdelati. Tu ima jedro socializma svoj začetek — v dobavi in v delu. Kakor hitro začnemo kaj ustvarjati, karkoli izdelovati, se v tem začenja socializem. Predno pa zamoremo kaj vzeti, moramo nekaj dati. Socializem se ne more doseči z objavo kake odredbe ali s tem, da se nakazujejo podpore — mora se udejstviti z izvrševanjem trdih dolžnosti ljudstva in sicer potom sodelovanja vsakogar, brez izjeme.

Kolikor več dobrin nam delo pribavi, v toliko večji meri pridejo te med prebivalstvo. Kolikor več živil zamore kmet pridelati na svoji zemlji, toliko več jih je prebivalstvu na razpolago.

Ako se nam posreči skrčiti delovni čas proizvodnje na kateresibodi način, bodisi s povečanim naporom ali z uporabo strojev, postanejo stroški proizvodnje manjši in zaradi tega tudi cena pade. Zmanjšani proizvodni stroški vplivajo torej neposredno na ceno in tako gre večji napor pri delu zopet na račun posameznika.

Da se v bodočnosti stroji, ki so že enkrat izpodrinili delavca z njegovega mesta, ne bodo več izrabljali kot sredstvo za povišanje dobičkov delodajalcev, temveč da bodo delavcu v pomoč in mu dovolili štednjo lastnih telesnih sil in da ne bo napor, ki ga delavec troši pri delu v izključno korist posameznih finančnikov — za to bo moral skrbeti duh nove Evrope. Tisti čas tudi ne bo trpel gledalcev in parasitov, kajti te bodo delovne sile postavile na sramotni oder in jim odvzele pravico do deleža od ustvarjenih dobrin. Iz tega je razvidno, da se temeljna zahteva socializma izraža le v pravici do dela. Kakor hitro se ta pravica do dela uveljavi, odvisi razvoj socializma od sodelovanja ljudstva. Različne demokratske države, kakor Anglija in Amerika, govore že desetletja o uresničenju socializma, nista pa do danes zamogli potom nobene svoje vlade — v kolikor jih ni do tega pripravilo oboroževanje v zadnjih letih — zajamčiti pravico do dela lastnemu prebivalstvu. Demonstracije brez poselnih, ki so zahtevali dela in kruha, so bile v teh državah na dnevnem redu. To dokazuje, da so bile vse obljube teh vlad le prevara in da te vlade niso nikoli mislile na bodočnost in tudi ne bodo nikdar mi-

(Nadaljevanje na 2. strani spodaj.)

Primorskim Slovencem!

Vsa poročila z Goriškega in Tržaškega se strinjajo v ugotovitvi, da primorsko slovensko ljudstvo vedno bolj spoznava, kakšno nesrečo sta mu prinesla kominternska odposlanca Baebler in Wilfan s svojimi pajdaši. Z njimi sta prišli beda in žalost tudi v lepe primorske kraje. Kakor poprej na Dolenjskem in Notranjskem, uprizarjajo sedaj tudi na Primorskem prisilne mobilizacije, rope in požige in vedno češči so tudi poboji zavednih in poštenih slovenskih ljudi.

Te grozotne komunistične »osvoboditelje« spoznava sedaj tudi naš primorski človek na lastni koži in to spoznanje drago plačuje. Vendar pa zajema iztreznjenje vedno širše množice, ki uvidevajo, da jim preti neizbežen narodni in materialni pogin, ako se zločinskemu komunističnemu početju ne postavijo v bran z vso odločnostjo, kakor so to že storili Dolenjci in Notranjci.

Iztreznjenje in spoznanje ne moreta sama po sebi preprečiti nadaljnje nesreče. Roko v roki z njima mora iti aktivno sodelovanje v borbi zoper komunistično pogubo, ki uničuje ves naš narod.

Vsak trezno misleči človek uvideva, da je spričo nasilniške akcije organiziranega komunističnega tolovajstva potrebna organizirana smotrna in odločna obrambna protiakcija. Naš človek mora iz dobljenega spoznanja izvajati skrajne posledice. Ne samo da mora za vselej obrniti hrbet hudodelcem, ki se poslužujejo raznih lažnih gesel, da bi prikrili svoje črne nakane, marveč mora

z vso močjo podpreti svoje zaščitnike, Slovenske narodne straže, da očuva sebe, svojo družino, svoj dom in svoje imetje, da reši in ohrani svoj narod. Obramba pred mednarodno, z vseh vetrov skupaj znešeno tolovajsko druščino, bo tem bolj učinkovita, čim bolj trdna bo povezanost vseh slovenskih domoljubov na Primorskem.

Baebler, Wilfan in drugi komunistični kolovodje so spremenili našo domovino v torišče nepotrebne in pogubne socialne revolucije. »Slovenska« OF je postala pribežališče vseh mogočih razbojnikov in njeno vodstvo sprejema v svoja krdela, ne glede na narodnost, vsake vrste odpadnike, da mu pomagajo strahovati naše ljudstvo, pobijati Slovence, požigati njih hiše, šole, prosvetne domove in javne naprave. Poleg tega pa mora naš narod s svojim delom in imetjem še preživljati to mednarodno družbo, ki mu prinaša samo nesrečo, bedo in žalost.

Brez samoobrambe se ne bo mogoče otresti teh strahovalcev, ki postajajo vsak dan bolj predrzni in samopašni, pri katerih pa se tudi že opažajo znaki notranjega razkroja.

Krepka samoobramba bo pospešila zasluženi in neslavni konec komunistične tolovajske strahovlade.

Naše zavedno primorsko prebivalstvo naj se strne v protikomunistične domače obrambne formacije! Vsi domoljubi naj učinkovito podpro to važno in rešilno prizadevanje! Vsi prisilni mobiliziranci naj zapuste tolovajske vrste in se pridružijo slovenskim narodnim stražam, ki jih bodo pod našo slovensko zastavo vodile do popolne zmage in do pomirjenja!

Dolenjska v borbi proti komunistom

Domobranska posadka v Žužemberku je preteklo nedeljo odšla na čiščenje v okolico. V trgu skriti terenci so mislili, da sploh odhaja in so o tem obvestili tolovaje. Kmalu zatem sta brezskrbno pridrvela na kolesih dva komunistična kurirja, da bi v trgu počakala povratka »štaba« ter mu izročila svojo pošto. V njuno neprijetno presenečenje pa so namesto »tovarišev« prišli domobranci. Preden sta se mogla znajti, sta bila ujeta in zajeta, z njima pa tudi vsa tolovajska pošta, katero sta prenašala. Kakor žužemberška tudi domobranska posadka v Trebnjem hitro in temeljito čisti okolico. Ljudje v obeh krajih so domobrancev zelo veseli in jim gredo, v vsem kar najbolj na roke.

Več kilometrov dolga kolona komunističnih ranjencev, o kateri smo poročali, da je preteklo nedeljo šla skozi Škocijan, je pasirala potem tudi Videm. Ranjencev je bilo več sto. Vsi so silno trpeli, ker so jih morali voziti po slabih stranskih poteh. Mnogo ranjencev je zaradi tega že do Vidma med potom umrlo.

Prisilni mobiliziranec, visokošolec, ki se mu je posrečilo pobegniti in se je te dni pretolkel v Novo mesto, je imel pri tolovajih večkrat priliko govoriti z njihovim »generalom« Ambrožičem, komandantom tako zvane »zapadne operativne zone«. Pri nekem razgovoru o vedno slabšem položaju za komunistična krdela je Ambrožič vznejevoljen vzkliknil: »Prokleto smo jo zavozili. Ne bomo več zmogli. Če bi vedel, da se mi ne bo nič hudega zgodilo, bi odšel kar v Ljubljano.« Izrazil je s tem splošno mnenje, ki vlada med pripadniki komunističnih krdel.

Prestreženo je bilo mesečno poročilo »okrožnega odbora OF« za novomeško področje vodstvu OF. V tem poročilu sta poleg drugih zanimivi tudi naslednji priznanji: »Iz okraja Trebeljno je pobegnilo v Novo mesto 34 obveznikov, med njimi 5 terenskih funkcionarjev, od katerih je bil eden celo sekretar terenskega odbora. Manjši pobegi so na dnevnem redu tudi po drugih okrajih. Videti je, da se teh ljudi z nobeno besedo ne da pritegniti ... V okraju Mokronog se je 9. marca vršil vojaški nabor. Izdanih je bilo 95 pozivov za naš rajon, odzvalo pa se jih je samo 17. Od teh je bilo 8 sposobnih.« Ti dve priznanji najbolj zgovorno rišeta, kakšno je razpoloženje ljudstva do komunističnih strahovalcev.

Tudi vi ste narodov sovražnik!

S pristojnega mesta smo prejeli:

Ste mar ogorčeni, ljubi meščan? Ne, vam rečemo odkrito, vi samo glumite ogorčenost. Toda slabo glumite, kajti v vaših očeh leži tako jasno priznanje, da ga kar ne morete skriti. Na vašem obilnem tilniku in podbradku je šla vojna mimo, kakor angel maščevalec mimo s krvjo pobarvanih židovskih podbojev v egiptovski sužnosti. **Vi kupujete meso na črni borzi, kaj ne!** Uverjeni ste, da je to malenkost. Tako majčken grehec, da se ga še spovedati ne splača.

Močno se motite! Morda veste, da skrbi »Prevod« v nepopisnih težkočah, da molčimo o življenjski nevarnosti njegovih nastavljencev na poti, da dovaža meso iz zelo oddaljenih pokrajin. Čemu bi pač hodili tako daleč v tujino, če je meso tako blizu, vas čujemo ugovarjati. Tako pametni smo tudi mi, da to vemo. Toda kar počenjate vi, je v opreki z vsako pametjo.

Vi, ki z vašimi nakupi krepite hrbtenico črni borzi z mesom, vi ste grobarji narodove bodočnosti.

Vsi vemo, da tvori plemenska živina temelj vsega kmetijstva, od katerega zavisi bodočnost našega naroda. Vojni dogodki so tako zredčili repe v naših hlevih, da bodo pretekla leta, preden se bodo dale te luknje vsaj za silo zamašiti. Brez živine ni gnoja, brez gnoja ne kruha, brez kruha pa ne življenja!

Črna borza kolje brezobzirno najlepšo mlado živino, najboljše krave mlekarice in najmočnejše vole. Kaj je to mar brezvestnemu mesarju, kaj vam, njegovim nemarnim odjemalcem? Samo da se imate vi dobro, to je vaš glavni smoter. Ni pa narodov, ki hoče in mora naprej živeti, če je to nekaterim njegovim izkoriščevalcem in nepridipravom prav ali ne, sredi tako brdke borbe za svojo boljšo bodočnost.

Živina, ki jo kolje črna borza, je vendar iz tistih krajev, ki so danes nepristopni, se hočete opravičevati. Mar ne veste, da je tudi tam naš narodni prostor in velja do sedaj povedano tudi za ta primer.

Nekateri naši nespokorljivi someščani že tožijo, da jih glava boli, drugi so opustili svojo umazano obrt, vi ste se samo skrili. **Toda povemo vam: ne samo v vsako skrivališče, tudi v vaš želodec bomo vtaknili svoj izsledni nos.** Če nima odjemalcev, gre po gobe vsak posel. Ne bomo ostro za petami samo mesarjem-črnoborzijancem, v skrbi za narodovo bodočnost jim bomo razgnali tudi odjemalce, kajti pomagač je mnogokrat hujši od samega tatu. **Zapomnite si to! Skrb, kako se bo to izvršilo, prepustite nam!**

Če je bilo v mrzli zimi dodatno nakupovanje mesa še morda količkaj opravičljivo, je s spomladjo tudi ta pretveza odpadla. Mimo tega pa so se obroki živil tako zvišali, da se bo dalo v gorkem letnem času živeti, ne da bi pri tem trpelo narodovo zdravje. **Enega ne smete pozabiti: živimo v vojni, ki zahteva od vsakega posameznika njegov delež.** Milijoni ljudi so že izgubili vse svoje imetje in so žrtvovali celo svoje življenje, zato menda ne boste godrnjali, če bi bili morda primorani vaš pas za eno samo luknjico tesneje pridrgniti, da bi tako imel ves narod koristi od tega. Pri Bogu, ne zahtevamo mnogo od vas. Opozarjamo vas pa, da se v malem ne kažete nevredne, kar vam sicer tudi v velikem ne bomo mogli prizanesti. V trdih časih se mora človek tudi sam utrditi, če ne, ga morajo drugi. Uvideven človek si izbere prvo pot, zato upamo, da vas ne bomo več našli med slepimi. **Pokažite več obzira do narodne koristi in opustite črno borzo! Zapoved trde ure je to, da rešite vaš vrat pred neizbežno trdo roko pravice!**

Nadzoruj od časa do časa sam, če je zatemnitev tvojega stanovanja v redu. Pojdi iz hiše in se prepričaj, če iz stanovanja ne prihaja kaka svetloba. Poškodovane zatemnitvene naprave popravi takoj.

Gospodarstvo

Proračun Pokrajinskega gospodarskega sveta

Prezident pokrajinske uprave div. general Rupnik je na podlagi čl. 1. naredbe o upravljanju Ljubljanske pokrajine z dne 20. septembra 1943 v zvezi s § 32 uredbe o trgovinskih, industrijskih in obrtnih zbornicah z dne 3. avgusta 1932 in v zvezi z naredbo bivšega visokega komisarja za Ljubljansko pokrajino z dne 2. maja 1942 odobril proračun Pokrajinskega gospodarskega sveta za leto 1944 z dohodki v višini 3,089.641 in izdatki v višini 3,087.508, torej s prebitkom 2133 lir.

Na podlagi § 1., točke 6. zakona z dne 2. julija 1930 je nadalje odobril, da v kritje omenjenih izdatkov v letu 1944 odmerjajo in pobirajo:

1) 15 odstotna doklada na osnovno in dopolnilno pridobnino ter na osnovni in dopolnilni družbeni davek ob naslednjih spremembah: Davčni zavezanci, ki plačujejo pridobnino pavšalno, plačajo letni prispevek 25 lir. Podjetja, ki so dolžna plačevati prispevek za gospodarski svet plačajo letni prispevek 25 lir, če bi 15odstotna doklada znašala manj kakor 25 lir.

2) 15odstotna doklada na minimalni davek 50-odstotnega družbenega davka po čl. 86. zakona o neposrednih davkih. Ta doklada ne more znašati na leto manj kakor 100 lir.

Doklade in prispevke predpisujejo in pobirajo pristojne davčne uprave v smislu § 7. zakona o predpisovanju in pobiranju doklad. Doklade in prispevki se plačujejo ob istih rokih, kakor davki, po katerih so odmerjeni. Poleg omenjenih davkov in doklad sme Pokrajinski gospodarski svet pobirati takse in pristojbine tajništva iz naslova uradnih opravil po sočasno odobrenem pristojbeniku taks tega sveta.

Socializem

Nadaljevanje s 1. strani

slile na izboljšanje položaja delavskega prebivalstva.

Ako je danes nemški delavec edino resnično deležen pravega socializma, se moramo spomniti, da je v Nemčiji Führer Adolf Hitler takoj vzpostavil pravico do dela in v nekaj mesecih njegove vlade spravil sedem milijonov brezposelnih na delo.

Ako mnogo ljudi vidi v socializmu le njegovo udobno in lepo stran, ki naj le kaj daje, je tako pojmovanje socializma zgrešeno, kajti udejstvitev socializma se zamore doseči le s skupnim naporom vseh, brez izjeme. Pravi socializem obstoja v tem, da je vsak posameznik pripravljen po svoji moči in svojih zmožnostih delati zase in za vzajemnost.

Sprememba predpisov o zapiranju trgovin

Na podlagi člena 1. naredbe o upravljanju Ljubljanske pokrajine z dne 20. septembra 1943, št. 1, Službeni list številka 273/86 iz 1943 v zvezi s členom 47. ministrske uredbe o odpiranju in zapiranju obratov od 16. aprila 1929, Uradni list št. 284/66 iz 1929 in § 428, odst. 1., toč. 14. zakona o obrtih z dne 5. novembra 1931, Službeni list št. 572/76 iz 1931, odrejam:

Čl. 1. Naredba Visokega komisarja o času za odpiranje in zapiranje trgovin, obrtnih in industrijskih obratovalnic ter potovalnih pisarn z dne 12. septembra 1942, št. 174 Službeni list št. 330/74 iz 1942 se dopolni takole:

1. V točki 2. pod I A člena 2. se na koncu besede »mesecih« vejica nadomesti s podpičjem in se doda:

»trgovine z racioniranimi živili ostanejo ob četrtkih popoldne zaprte za občinstvo«,

2. Za točko 7. pod I A istega člena se doda nova točka:

»8. prodajalnice pogonskih goriv in olj: neprekinjeno od 7. do 19. ure.«

3. Na koncu člena 2. se doda novo poglavje:

»Č. Denarni zavodi.

Denarni zavodi obratujejo od 8. do 14. ure, za stranke pa od 8.30 do 12.30 ure.

Popoldan je vsakemu zavodu na prosto dano, da ima dveurno dežurno službo, za katero določi čas in število potrebnega osobja«.

4. Za točko 9. pod a) člena 4. se doda nova točka:

»10. prodajalnice pogonskih goriv in olj neprekinjeno od 7. do 19. ure«.

Čl. 2. Naredba Visokega komisarja o delovnem času za denarne zavode z dne 18. novembra 1941, št. 156, Službeni list št. 528/94 iz 1941 se razveljavi:

Čl. 3. Ta naredba stopi v veljavo tretji dan po objavi v Službenem listu Šefa pokrajinske uprave v Ljubljani.

Prezident divizijski general: **Rupnik** s. r.

Omejitev cestnega prometa

Upravnik policije v Ljubljani je na osnovi čl. 65, 66 in 67 zakona o notranji upravi ter v smislu § 3/III mestnega cestnega reda z dne 30. maja 1933, Služb. list št. 307/48 iz l. 1933, s pristankom šefa pokrajinske uprave v Ljubljani in po zaslišanju mestnega poglavarstva v Ljubljani predpisal naslednjo naredbo:

§ 1. Tranzitni vozni promet je prepovedan po Črtomirovi ulici od vhoda v hišo bolnice za silo do konca hiše št. 19 v Črtomirovi ulici.

§ 2. Prekrški te naredbe se kaznujejo po čl. 69 zakona o notranji upravi z dne 19. 6. 1929, Urad. list 313/76 iz leta 1929.

Opozorilo

V javnosti se pojavljajo vedno češče govorice, da uživajo nameščenci »Prevoda« najrazličnejše ugodnosti pri dodeljevanju živilskih potrebščin, da dobivajo po več živilskih nakaznic, da si za sebe pridržujejo zaseženo blago itd. Te govorice se širijo zlasti od časa, od kar se vrši strožja kontrola glede živilskih nakaznic in od kar se z večjo odločnostjo nastopa proti črnoborzijancem. Prizadeti skušajo seveda svojo krivdo omiliti na ta način, da širijo klevete proti »Prevodu« in njegovim organom, hoteč vzbuditi na ta način v javnosti mnenje, da tudi »Prevod« in njegovi nameščenci kršijo prehranjevalne predpise.

Vsem razsodnim ljudem bi bilo menda odveč dopovedovati, da so vse take in podobne govorice popolnoma izmišljene in brez vsake podlage. V svrho popolne jasnosti povdarjamo, da so glede nakazovanja in razdeljevanja živilskih potrebščin vseh vrst, nameščenci »Prevoda« povsem izenačeni z ostalimi upravičenci in da »Prevod« tudi z zaseženim blagom razpolaga izključno le po veljavnih prehranjevalnih predpisih, ne da bi imeli nameščenci »Prevoda« od zaseženega blaga kakršnokoli ugodnost ali osebno korist.

»Prevod« se čuti dolžnega, da zaenkrat vso pošteno javnost posvari, da ne naseda in ne širi takih zlonamernih govoric, v bodoče pa bo vse razširjevalce teh neresničnih govoric brez izjeme kazensko zasledoval.

Ljubljana, dne 29. IV. 1944.

Pokrajinski prehranjevalni zavod »Prevod«.

Kundmachungen der Ernährungsanstalt

Zuteilung von Wein

Gastwirte werden benachrichtigt, dass sie nicht den »Prevod« wegen Zuteilung vom Wein angehen, dass sie rechtzeitig durch die Tagespresse erfahren werden, wann die Zuweisungen vom Wein erfolgen werden.

Obvestila »Prevoda«

Delitev vina

Gostilničarji, ki še niso prejeli nakazil za vino, naj ne hodijo v tej zadevi na »Prevod«, ker bodo pravočasno po časnikih obveščeni, kdaj se bodo nakazila delila.

Pojasnilo Prevoda glede riža za otroke do 3 let starosti

Z odlokom des Obersten Kommissars je bil zvišan dosedanji obrok živil za juho (riža, testenin) **vsem potrošnikom nad 3 leta starosti, za 1000 g.**

Ker so otroci do 3 let do sedaj že prejemali 1 kg živil za juho na določeni odrezek dodatne živilske nakaznice »Do. Ma«, bodo za mesec maj prejeli ta dodatek na osnovno živilsko nakaznico enako kot ostali potrošniki in ne več na dodatno nakaznico »Do. Ma«. Zato se bo delil na nakaznico »Do. Ma« samo sladkor in sicer **500 g na odrezek »a 1«.**

S tem se popravlja točka 7. obvestila Prevoda, ki je bilo objavljeno v dnevnem časopisju dne 27. t. m. o delitvi racioniranih živil v mesecu maju.

Pri obletnicah naše kulture

Pri Riku Debenjaku

Slikarja Rika Debenjaka sem poiskal na Mirju v nekdanjem stanovanju pokojnega Jakopiča. Vprav te dni mineva leto, kar nas je zapustil ta naš veliki slikar in se zdi, kakor da se Debenjak nikakor ne more sprijazniti s tem dejstvom in kakor da hoče s svojim delom v Jakopičevih nekdanjih prostorih ohraniti v življenju tega mojstra čudovitih barv.

Riko Debenjak je primorski rojak in sila simpatična pojava. Visoko čelo z globokimi, zalisci pleše, sicer lepe in daljše, vendar ne predolge umetniške lase ter naočniki brez okvira, dajejo temu finemu obrazu še poseben poudarek inteligence in kultiviranosti.

Ko mi ponudi naslonjač, si ogledujeva slike, nekatere šele napol dovršene. Ob starinski omari, okovani z železjem, vise ujedanke. Na stojalu stoji jutranji pogled skozi okno na trnovsko cerkev, za stojalom pa pokriva dobršen del stene velika slika umetnikove matere, sedeče na stolu. Potem postaviva ob stojalo še veliko oljnato sliko, ki predstavlja ženski akt in Debenjaka kot slikarja.

»Torej danes ste si izbrali mene,« mi pravi, ko sedeva zopet v naslonjače. »Toda z mano je težko,« nadaljuje s simpatično primorsko izgovorjavo, »zakaj še nikoli v življenju nisem bil na volišču. Smatram, da je umetnik neprestano v službi naroda, če dela. Vendar vam lahko povem tisto, kar me zanima in o čemer sem prepričan. Kadar me sprašujejo znanci, tovariši in prijatelji, kaj mislim o našem domačem položaju, **jim odgovorim vedno brez ženiranja in odkrito, da gledam na domobranstvo s simpatijo. Posebno se zanimam za delovanje domobranstva na Primorskem, ki je moja ožja domovina. Domobranstvo, ki se bori proti komunizmu, istovetim s slovenstvom.** Tega se ne bojim povedati prav nikjer, dasi sem mnenja, da bi moralo nekatera mesta (pozna se, da govori slikar!), še izboljšati. Toda to je popolnoma razumljivo, saj se je komaj dobro šele razvilo. Najhuje mi je, ko vidim, da propada v tej naši državljanski vojni toliko ljudi in narodnega premoženja. Prav tako kakor bi mi tudi bilo nepopisno hudo, če bi mi zgorele tele slike, od katerih imam od vsake samo eno in je ne morem več nadomestiti, ker s slikami ni tako kakor s knjigami, ki se lahko natisnejo tudi v milijonskih nakladah.«

Potem pregledujeva še našo preteklost, pri čemer pravi Debenjak, da bo morala pač vsa Evropa uvideti, da je odklenkalo staremu kapitalističnemu redu. Komunizem, ki hoče utesnjevati poedinca v suženjsko duhovno kolektivnost, pa že kot umetnik energično odklanja in gleda v bodočnost z optimizmom.

Čeprav se mi zdi slikar Riko Debenjak s svojo tipično umetniško dušo podoben grškemu učenjaku Arhimedu, ki se ni zmenil za ničesar okoli sebe. (»Ne dotikaj se mojih krogov!«) je vendar s svojim bistrim pogledom, vajenim točnega opazovanja, globoko zajel naš današnji položaj z odkritosrčno ugotovitvijo, da je Slovensko domobranstvo — naša narodna in protikomunistična vojska — etično trdno upravičeno, zakaj v življenje ga je poklicala izmučena domača zemlja.

Ljenko Urbančič.

Änderung der Meldevorschriften

Auf Grund der mir erteilten Ermächtigung ordne ich für das Gebiet der Operationszone »Adriatisches Küstenland« in Änderung und Ergänzung der Meldevorschriften des italienischen Rechts an:

Meldeplicht

Art. 1. Jede Person, die in der Operationszone »Adriatisches Küstenland« dauernd oder vorübergehend neu Aufenthalt nimmt, einen bestehenden Aufenthalt ändert oder sich besuchsweise bei Verwandten oder Bekannten aufhält, hat dies dem Meldeamt der neuen Aufenthaltsgemeinde binnen 24 Stunden anzuzeigen. Bei gemeinsamen Haushalt trifft den Haushaltsvorstand oder seinen gesetzlichen Vertreter die Meldepflicht für sämtliche Angehörigen seines Hausstandes.

Nachzuholende Meldungen

Art. 2. Jede meldepflichtige Person, die sich in der Operationszone »Adriatisches Küstenland« aufhält und ihren Aufenthalt bei dem zuständigen Meldeamt bisher nicht gemeldet hat hat diese Meldung binnen einer Woche nach Verkündung dieser Verordnung nachzuholen.

Art der Meldung

Art. 3. Die Meldung hat schriftlich unter Verwendung der vorgeschriebenen Vordrucke zu erfolgen. Bei verheirateten, verwitweten oder geschiedenn Ehefrauen ist bei der Meldung auch der durch die Heirat erworbene Familienname anzumelden. Bei der Anmeldung sind die Personaldokumente vorzulegen.

Ab- und Ummeldung

Art. 4. Jede Person, die eine Wohnung aufgibt und aus dem Gemeindegebiet verzieht, hat sich binnen 24 Stunden beim Meldeamt der Gemeinde unter Angabe der neuen Aufenthaltsgemeinde abzumelden (Abmeldung). Wird eine Wohnung innerhalb der Gemeinde gewechselt, so ist lediglich die neue Wohnung anzumelden (Ummeldung). Die Verpflichtung zur Ab- und Ummeldung erstreckt sich auch auf die Personen, die sich besuchsweise bei Verwandten oder Bekannten aufhalten.

Nebenmeldepflichtige

Art. 5. Neben der Person, die nach Art. 1 dieser Verordnung meldepflichtig ist (Hauptmeldepflichtiger), sind der Hauseigentümer oder der von diesem bestellte Hausverwalter, bei Untermietern und bei Personen, die sich besuchsweise bei Verwandten oder Bekannten aufhalten, ferner der Wohnungsgeber zusätzlich meldepflichtig (Nebenmeldepflichtiger). Der Nebenmeldepflichtige genügt seiner Meldepflicht, indem er den Meldevordruck mit unterschreibt und sich außerdem durch Einsicht in die Meldebestätigung davon überzeugt, daß die Meldung bei dem Meldeamt tatsächlich erfolgt ist. Verweigert oder unterläßt der Hauptmeldepflichtige die Meldung oder legt er die Meldebestätigung nicht vor, so hat der Nebenmeldepflichtige das Meldeamt binnen 48 Stunden nach dem Zuzug oder Auszug unmittelbar zu benachrichtigen.

Geltendes Recht

Art. 6. Die Vorschriften des italienischen Melderechts bleiben, soweit sie den Bestimmungen dieser Verordnung nicht widersprechen, mit der Maßgabe in Kraft, daß sämtliche Meldefristen auf 24 Stunden abgekürzt sind. Unberührt bleiben die Bestimmungen des Gesetzes gegen die Landflucht vom 6. Juli 1939 (Nr. 1092). Die Eintragung im Einwohnerregister gilt jedoch nicht als Zuzugsbewilligung im Sinne jenes Gesetzes. Unberührt bleiben ferner die Vorschriften über die Meldepflicht der Beherbergungsbetriebe und Heilanstalten (Artikel 109 des Gesetzes vom 18. Juli 1931, Nr. 773). Die Meldung bei dem zuständigen Meldeamt ersetzt auch nicht die nach der Verordnung vom 10. März 1944 über den Aufenthalt in der Operationszone »Adriatisches Küstenland« erforderliche Aufenthaltsgenehmigung.

Strafbestimmungen

Art. 7. Verstöße gegen die Bestimmungen dieser Verordnung werden mit Geldstrafe bis 20.000 Lire und Freiheitsstrafe bis zu 3 Monaten oder mit einer dieser Strafen geahndet. Daneben können polizeiliche Zwangsmaßnahmen angeordnet werden.

Inkrafttreten

Art. 8. Die Verordnung tritt am 1. April 1944 in Kraft.

Triest, am 30. März 1944

Der Oberste Kommissar- **Rainer** e. h.

Kundgemacht im Verordnungs- und Amtsblatt des Obersten Kommissars in der Operationszonne »Adriatisches Küstenland« Triest, Stück 6, vom 1. April 1944.

Sprememba prijavnih predpisov

Na podlagi danih mi pooblastil odrejam, spreminjajoč in dopolnjujoč prijavne predpise italijanskega prava, za območje operacijskega ozemlja »Jadransko primorje« sledeče:

Prijavna dolžnost

Čl. 1. Kdor koli se na operacijskem ozemlju »Jadransko primorje« na novo stalno naseli ali tudi le začasno nastani, premeni svoje sedanje bivališče ali je tudi le na obisku pri sorodnikih ali znancih, mora to v 24 urah naznaniti priglaševalnemu uradu občine novega bivališča. Pri skupnem hišnem gospodarstvu veže prijavna dolžnost glavarja hišnega gospodarstva ali njegovega zakonitega zastopnika glede vseh pripadnikov tega gospodarstva.

Naknadne prijave

Čl. 2. Vsak prijavni zavezanec, ki biva na operacijskem ozemlju »Jadransko primorje« in svojega bivanja pri pristojnem priglaševalnem uradu doslej še ni prijavil, mora opraviti to prijavo naknadno v tednu dni po objavi te naredbe.

Način prijavljanja

Čl. 3. Prijavo je treba opraviti pismeno na predpisani tiskovini. Pri poročenih, obvdovelih ali ločenih ženah se mora v prijavi navesti tudi s poroko pridobljeno rodbinsko ime. Ob prijavi je treba predložiti osebne listine.

Odjava in prijava preselitve v drugo stanovanje

Čl. 4. Kdor koli opusti svoje stanovanje in se izseli iz občine se mora v 24 urah odjaviti pri priglaševalnem uradu te občine (odjava) in mora hkrati navesti občino novega bivališča. Če se stanovanje premeni v območju občine, je treba prijaviti samo novo stanovanje (preselitvena prijava). Obveznost odjave in preselitvene prijave velja tudi za osebe, ki so pri sorodnikih ali znancih samo na obisku

Drugotni prijavni zavezanci

Čl. 5. Poleg osebe, ki je po členu 1. te naredbe dolžna opraviti prijavo (glavni prijavni zavezanec), so hišni lastnik ali po njem postavljeni hišni upravitelj, pri podnajemnikih in pri osebah, ki so pri sorodnikih ali znancih samo na obisku, pa tudi stanodavec zavezani opraviti prijavo (drugotni prijavni zavezanci). Drugotni prijavni zavezanec zadosti svoji prijavni dolžnosti, če prijavno tiskovino sopodpiše in se poleg tega z vpogledom v potrdilo o prijavi o tem prepriča da se je prijava pri priglaševalnem uradu dejanski opravila. Če glavni prijavni zavezanec prijavo odreče ali opusti ali če ne predloži potrdila o prijavi, mora drugotni prijavni zavezanec priglaševalni urad v 48 urah po prihodu ali odhodu o tem neposredno sam obvestiti.

Veljajoče pravo

Čl. 6. Predpisi italijan. prijavnega prava ostanejo, kolikor ne nasprotujejo določbam te naredbe, v veljavi s tem, da se vsi prijavni roki skrčujejo na 24 ur. Nedotaknjene ostanejo določbe zakona zoper beg z dežele z dne 6. julija 1939 (št. 1092). Vpis v register prebivalstva pa še ni dovolitev za priselitev po tem zakonu. Nedotaknjeni ostanejo dalje predpisi o prijavni dolžnosti prenočevalnih obratov in zdravstvenih zavodov (čl. 109 zakona z dne 18. julija 1931, št. 773). Prijava pri pristojnem priglaševalnem uradu tudi ne nadomestuje dovolitve za bivanje, ki je potrebna po naredbi z dne 10. marca 1944 o bivanju na operacijskem ozemlju »Jadransko primorje«.

Kazenske določbe

Čl. 7. Kršitve določb te naredbe se kaznujejo v denarju do 20.000 lir in s kaznijo na prostosti do 3 mesecev ali z eno izmed teh kazni. Poleg tega se lahko odredijo policijski prisilni ukrepi.

Uveljavitev

Čl. 8. Ta naredba stopi v veljavo na dan 1. aprila 1944.

Trst, dne 30. marca 1944.

Vrhovni komisar: **Rainer** s. r.

Objavljeno v uradnem listu »Verordnungs- und Amtsblatt der Obersten Kommissars in der Operationszone »Adriatisches Küstenland«, Trst, kos 6, z dne 1. aprila 1944.

GORIŠKA NA STRAŽI

Pomlad v naravi prinaša prerojenje tudi v srca in duše goriških Slovencev — Po poti razočaranj in izkušenj do novih spoznanj

Gorica, ob koncu aprila.

Že na obrazu čitam prijateljem, ki prihajajo iz Ljubljane, vedrejše razpoloženje kakor pred nekaj meseci. Takoj tudi čutim, da njih dobra volja ni le posledica novega letnega časa, ki prihaja v deželo. Za to spremembo se skriva še nekaj drugega: prerojenje, ki zajema naravo, prehaja tudi v ljudi in v njih poglede na svet okoli nas. **Po daljši omami, v katero so naše ljudstvo zazibala lažna komunistična gesla, prihajamo Slovenci spet k sebi, tako pri vas kakor tu pri nas.** Odrekamo se utvaram, s katerimi so nas hoteli preslepiti komunistični izkoreninjenci, da bi nas pridobili za svojo zločinsko igro in nas speljali na pot resničnega narodnega izdajstva.

Vi tam gori ste imeli »srečo«, da ste vso zlaganost »narodnih« in »osvobodilnih« fraz peščice naših narodnih izdajalcev lahko spoznali prej kot mi, seveda — žal — na svoji koži, po strašnih in trpkih preizkušnjah in ob žrtvovanju mnogih najboljših sinov. Zdelo se je, da bo nam — po teh vaših izkušnjah — ta Kalvarija prihranjena. Gotovo bi nam tudi bila, če bi bili pravočasno spregledali. Toda našo resnično narodno zavednost, ki ni imela prav nikakega političnega ozadja, so ti naši narodni škodljivci izkoristili v svoje sebične namene. **Če se danes naša narodna zavest spet kaže v svoji pravi luči, ni to šele začetek našega narodnega preporoda, temveč samo prebujenje iz zmede, v katero smo bili pahnjeni.** Morda bi nas res ne moglo nič bolje prebuditi in iztrezniti kakor prav to izdajalsko in protinarodno delovanje naših »osvoboditeljev«, ki smo mu bili od 8. septembra lanskega leta dan za dnem priče in ki se je po prvih reakcijah ljudstva le še stopnjevalo. Gozdni tolovaji so nam s tem odkrili vse svoje karte, sneli so vse svoje krinke in zagledali smo njih pravi obraz, s katerega so odvrgli vsa svoja »narodna« slepila. Danes so zato le še redki, ki bi jim zaupali in verjeli, pa ne le zato, ker so od drugod izvedeli, da s to »narodno in osvobodilno« fronto nekaj ni v redu, temveč predvsem po lastnih spoznanjih in izkušnjah.

Mesece in mesece — vse do najnovejšega časa — so našim ljudem dopovedovali, da so govorice o pobijanju zavednih Slovencev po komunistični OF in njenih teroristih samo lažnjive izmišljotine, češ, poglejte, ali smo komu izmed vas storili kaj žalega. Toda po prvih odkritjih komunističnih žrtev tudi tostran Snežnika, zlasti pa po znanem cerkljanskem pokolju, so ljudje že zaslutili resnico in niso več nasedali komunističnim lažem. **Tesno sodelovanje gozdnih tolovajev z vsemi savojskimi eksponenti in zlasti z italijanskimi komunisti je naše ljudi še z večjim gnusom odvračalo od teh elementov, ki so hoteli zavednim rojakom pritisniti na čelo pečat izdajstva, samo da bi s tem prikrili svoje lastno izdajalsko početje. Pošteno in narodno zavedno ljudstvo je spoznalo, da je bilo od teh izkoreninjencev v mednarodni službi globoko varano.** In prav ta narodna prevara je bila za vse trezne in poštene goriške Slovence, kakor tudi za vse ostale primorske Slovence najhujša zloraba, ki si jo je komunistična OF dovolila na naših tleh. Tega ji naše ljudstvo ne bo nikdar odpustilo.

Danes prav dobro čutimo in vemo, da smo bili zaradi zločinskega delovanja OF in njenih tolovajev oropani marsičesa, v kar smo po 8. septembru lanskega leta upravičeno upali. Prej tako mirna in prijazna dežela, v kateri je bilo gostoljubje od nekdaj na glasu, je postala torišče delovanja kaj pestrobarvnih tolp, ki nimajo s slovenstvom nič skupnega. Zaradi njih samovolje, ki se je izživljala v »borbi zaradi borbe«, v ropu, plenjenju in požiganju, predvsem pa tudi v umoru poštenih rojakov, so na naši zemlji postala večini naših rojakov naša tla nedostopna — vse to v imenu »narodne« in »osvobodilne« borbe! Hujše prevare in bridkejšega razočaranja si prav gotovo ni mogel zamisliti nihče izmed nas, ki to našo lepo, a izmučeno zemljo zares ljubi. **Kaj so zakrivili vsi tisti nešteti naši rojaki, ki komunističnega divjanja v naši deželi, zlasti še v tako pestri družbi, v kakršni se je pojavljalo, niso odobravali, hoteli pa so svojemu narodu samo dobro? In kakšne »narodne« zasluge naj priznamo tistim gobezdavim kričačem in teroristom, ki danes v imenu »naroda«, a v objemu z italijanskimi komunisti in savojskimi izdajalci blatijo poštene Slovence in pobijajo nedolžne ljudi? Kaj naj na primer pomeni najnovejši italijansko-slovenski poziv »narodne« OF na sodelovanje z italijanskimi komunisti in na »skupno borbo« slovenskega in italijanskega naroda?**

Ta in še druga vprašanja si vsak naš trezen in pošten rojak vedno znova zastavlja, ko od blizu opazuje to tako zvano »narodno« in »osvobodilno« gibanje. Mnenja sem, da bi bilo naše ljudstvo vso to **izdajalsko komunistično igro z našim narodom že davno spregledalo, če bi mu bilo naše razumništvo pravočasno odprlo oči.** Res je, da najboljši del naše inteligence prav v tistih usodnih septembrskih dneh lanskega leta še ni bil doma, a pretežni del ostalega razumništva se je obnašal vse prej kakor jasno in odločno, prav po zgledu vašega ljubljanskega OR-meščanstva. **Dejstvo je, da je naše preprosto ljudstvo prej spoznalo prave nakane komunistične OF kakor naše glave** (razen, seveda, redkih izjem) **in da je prej nanje tudi reagiralo v narodnem smislu kakor vsi tisti zmedeni naši »ideologi«, ki so se s svojimi »idejami« sprehajali po vsemirju in morda celo že krojili bodoče obličje sveta, medtem ko je naše ljudstvo že preklinjalo te svoje »osvoboditelje«, ki so mu prinašali samo nesrečo in gorje, ga oropali in oplenili ter po dolenjskem zgledu hoteli sleči do gole kože in ga obubožati, da bi bil »zrel za revolucijo«.**

Govoril sem v tem času neštetokrat s kmeti z Gor, z Vipavskega in s Krasa, pa mi niti eden od njih ni vedel povedati, **zakaj bi naj nam bila ta »revolucija« potrebna.** Tudi naši delavci in obrtniki, ki niso zapadli komunizmu, ne vedo, zakaj bi morali Slovenci skozi krvavo revolucijo in vse njene strahote in žrtve, da si naposled zagotovimo samo svoj skromni obstoj na tej lepi, sicer nekoliko skopi, vendar pa za pridne dovolj rodovitni zemlji, da nas lahko vse preredi. **In kateri slovenski razumnik v Primorju bi se še smel šteti za Slovenca, če bi dopustil, da bi samo zaradi revolucionarnih špekulacij narodno propadel ves naš rod in bi mu spet isti ljudje določali vero in postave, ki so ga doslej samo izkoriščali?**

Ob teh vprašanjih se je naposled zamislilo tudi naše razumništvo in danes lahko **že rečemo, da noben pravi sin tega ljudstva, ne sledi več izdajalski »osvobodilni fronti«, temveč se v vsem svojem delovanju spet postavlja na domača, narodna tla, na katerih stoji tudi vse naše ljudstvo.** To pa so tista zanesljiva znamenja, ki nam kažejo, da se naš narod ob vstopu v pomlad tudi sam prebuja in trga s sebe verige, v katere ga je hotela zajeti nesrečna »osvobodilna« fronta. Goriški, kakor tudi vsi drugi primorski Slovenci spet stopajo po trdih tleh naše stvarnosti in si skušajo zagotoviti svoje življenje po možnostih, ki se jim sedaj odpirajo.

Duhovno je naša dežela že pretrgala vse vezi z gozdnimi tolovaji, a tudi v dejanjih se teh vsiljencev otresa, kjer le more. V čedalje večjem številu se naše ljudstvo odziva narodnemu klicu Slovenskih narodnih straž, ki so s svojimi posadkami sedaj tudi že med nami, v Gorici, Tolminu in drugod. To so šele prvi začetki novega razvoja, ki pa že obetajo popoln uspeh, saj prihajajo iz vseh krajev z dežele dan za dnem prošnje na štab Slovenskih straž, naj bi čimprej prišle tudi tja, kjer jih še ni. Razveseljiv je v tem pogledu razvoj v naših Gorah, posebno razveseljiv v Brdih, pa tudi na Vipavskem in na Krasu. **Led je sedaj povsod že prebit in protikomunistični pokret zajema že kot val vso deželo.** Kmalu bodo vsi primorski Slovenci spoznali, kdo je njih edini resnični narodni izdajalec in kdo je nasprotno čuvar in varuh vse njihove bogate narodne tradicije, narodne varnosti in narodnega obstoja. **Slovenske šole in slovenska zastava, na kateri ni nobenega internacionalnega madeža, so nam že poroki, da stopamo v nove čase povsod.**

Tudi Gorica sama že sledi klicu dežele in prihaja spet k sebi. Kmalu bo ona spet srce vse naše dežele, srce, ki bo zvesto utripalo z našim ljudstvom . . .

Janez Briški.

Ljubljana je čisto mesto

Do konca lanskega leta je bilo tlakovanih 257.766.98 m² cestišč — Lani je bilo pridobljenih 97 novih stanovanj

Ljubljana, 29. aprila

Ljubljana slovi kot čisto mesto. Čistoča v mestu pa se še zboljšuje. Opaža se uspeh povečane skrbi za pravilno in uspešno čiščenje cest in odvažanje smeti. Ta posel olajšuje velno večja površina tlakovanih oziroma sodobno utrjenih cestišč. S čiščenjem se zboljšujejo splošne higienske razmere.

Lani je bilo v Ljubljani sodobno utrjenih ali tlakovanih 743 m cestišč s površino 5353 m². Konec leta je bilo v mestu tlakovanih oziroma osdobno utrjenih 257.766.98 m² cestišč in trgov v skupni dolžini 28.124.86 m. V območju mesta je urejenih in vzdrževanih 186 km 454 m cest I. reda. Dolžina cest II. reda znaša 79 km in 91 m.

Škropljenje cest in trgov opravljajo v poletnih mesecih v okviru danih možnosti. Uspešno je škropljenje cest, po katerih je speljana tramvajska proga. Ta cestišča škropi poseben škropilni tramvajski voz.

Splošni ukrepi proti podganji nadlegi lani še niso bili potrebni. Podganja nadlega se je po zgraditvi moderne tržnice za mesarje in po zboljšanju kanalskega omrežja bistveno zmanjšala.

Uslužbenci mestnega zdravstvenega urada so lani redno nadzorovali splošno higiensko stanje mesta. Sistematično so nadzirali čistočo dvorišč, hlevov, kakovost stranišč, greznic, gnojišč in razne pretoke, ki bi mogli onečiščevati dotoke Ljubljanice v predelu, kjer so javna kopališča. Skupno so napravili uslužbenci mestnega zdravstvenega urada 3884 higienskih pregledov. V 507 primerih so ugotovili večje ali manjše nedostatke, ki so bili potem med letom odpravljeni ali pa je njih odprava v teku. Zadevne ukrepe otežkočajo izredne prilike, deloma tudi pomanjkanje gradbenega materiala.

Kanalizacija in javna stranišča

Lani se je kanalsko omrežje v mestu podaljšalo za 689.40 m. Skupna dolžina kanalov raznih prerezov je znašala konec leta 102 km in 769.40 m. Kažejo se higienski nedostatki v zvezi z neizvršeno kanalizacijo, predvsem zaradi pomanjkljivosti zbiralnih kanalov in njih zaključka v obliki čistilne naprave. Da se zbiralniki doslej še niso podaljšali izven mesta in zaključili v obliki krajevnim razmeram primernih čistilnih naprav, ni posledica pomanjkljivega skrbstva za javno zdravstvo s strani mestnega županstva. Vzrok je treba iskati v pomankanju finančnih sredstev, še bolj pa verjetno v skrajno počasnem tempu izvedbe regulacijskih del Ljubljanice, ki so v organski zvezi z zaključnimi kanalizacijskimi deli.

Kanalizacijski načrt za Ljubljano obstoja že od l. 1906. Ta načrt določa zaključek zbiralnikov na bivšem Paumgartnerjevem svetu izven mesta pod Fužinami. Moderna intenzivirana biološka čistilna naprava na tem svetu bi bila izvedljiva z najmanjšimi stroški in brez motenj soseščine. Z odredbama bivšega visokega komisariata z dne 18. maja in 2. septembra 1942 je bila dovoljena parcelacija tega sveta. S tem je določen zaključek zbiralnikov v obliki čistilnih naprav zaenkrat onemogočen. Svet nižje od omenjenega zemljišča je izpostavljen poplavam in zato neprimeren za filtracijske naprave. Svet na desnem bregu Ljubljanice nasproti Paumgartnerjevega zemljišča je iz tehnično ekonomskih razlogov tudi neprimeren. Podaljšanje zbiralnikov do Save pa bi dovršitev kanalizacijskih del izredno podražilo.

Mestni zdravstveni urad tudi v sedanjih razmerah poudarja nujno higiensko potrebo po razširjenju kanalizacijskega omrežja, dograditvi zbiralnikov po predhodni zaključitvi regulacijskih del toka Ljubljanice pod izlivom Gruberjevega prekopa. Higienske motnje po zastajajoči, z odpadnimi vodami onesnaženi Ljubljanici so zlasti v spodnjem njenem toku znatne.

Javnih stranišč ima Ljubljana 23. Šest jih nadzorujejo posebne skrbnice oziroma snažilne, druga stranišča snažijo za to določeni mestni delavci.

Stanovanjska higiena

Ob koncu prejšnje svetovne vojne je mestna občina ljubljanska izvršila vse, kar je bilo v njenih močeh, da je odpomogla težki stanovanjski stiski. Sezidala je vrsto stanovanjskih hiš in hišic v obliki stanovanjskih kolonij z več sto malimi in higienskimi stanovanji.

Lani je v Ljubljani zaradi izrednih razmer in z njimi zvezanega gibanja prebivalstva ponovno nastopila občutna stanovanjska stiska. Tej stiski ni mogoče odpomoči z novimi gradnjami stanovanjskih hiš in z adaptacijami. Lani je bilo v Ljubljani zgrajenih samo 32 stanovanjskih hiš in izvršenih 37 stanovanjskih adaptacij. Z njimi je bilo nanovo pridobljenih 97 stanovanj. Predlanskim je bilo na novo pridobljenih 76 stanovanj, leta 1941. pa 547 (l. 1940. — 406, leta 1939. — 658).

Bližnja bodočnost nalaga odgovornim činiteljem težko skrb pridobitve čim večjega števila cenenih in higienskih stanovanj. Prav tako bodo morali odpraviti mnoga zasilna nehigienska stanovanja sredi mesta in na periferiji v provizornih hišicah in barakah.

V zaklonišču naj bo obnašanje posameznika še bolj pazljivo, ker so ljudje nervozni in nestrpni. Vedno misli na to, da ne storiš svojemu bližnjemu ničesar, kar ne bi bilo povšeči Tebi samemu!

Deponije požarnega peska v mestu niso igrišča za otroke. Dolžnost vsakega je, da otroke, ki razmetavajo požarni pesek, opozori, da se to ne sme delati.

V zaklonišču naj mlajši odstopijo sedeže starejšim, zdravi bolnikom in moški ženam, saj to je eno osnovnih pravil dobre vzgoje!

Joža Bekš:

Pomlad 1944

Z gorá še včeraj snežni so plazovi
se spróščali in trgali v doline,
znanilk pomladi prvih korenine
še včeraj so oklepali mrazovi. —

A danes svatovski so vsi vrtovi:
nevestam črešnjam, breskvam violine
sinic in kosov vzbujajo spomine
že na poročno noč ob zori novi.

O Jurij, skoro si se bil spozabil!
Privriskajoč te dni v deželo našo
namesto da do smrti si pohabil

nam zmaja, kmalu bi na svežo pašo
povabil s ptički ga in še obabil. —
Je v redu zdaj! Dal si za sveto mašo.

Med alarmom je prepozno pripravljati stvari, ki jih morate vzeti s seboj v zaklonišče. Prepričajte se vsak večer, če imate vse potrebno pripravljeno in pri rokah. Tudi obleko imejte v bližini, ker se sicer lahko zgodi, da boste prišli v zaklonišče le na pol oblečeni.

Kakšne izkrcevalne čolne ima sovražnik?

K najvažnejšim sestavnim delom mornarice, ki se hoče izkrcati, spadajo nedvomno posebna vozila, s katerimi je mogoče vreči čete na kopnino. Razlikujemo tri glavne tipe izkrcevalnih ladij: v prvi skupini so izkrcevalni čolni, ki lahko sprejmejo le majno število vojakov ter zaradi tega niso prikladni za podvige z velikim akcijskim radijem. Ti čolni se delijo zopet v dve skupini, v prvo, lažjo, od 14 do 18 brt, in v drugo, težjo od 120 do 350 brt. V to kategorijo spada med drugim angleški, v Ameriki zgrajeni brzi izkrcevalni čoln za moštvo. Takšen čoln meri v dolžino 11 m, širok pa je samo 3 m ter ima prostora za 20 mož. Že pri Nettunu so se vojaki ameriške vojske posluževali sličnega čolna, ki je imel precejšnjo brzino. Ta okolnost je posebno važna zaradi tega, ker se vozilo s hitrejšo vožnjo lahko izmakne zapornemu ognju, oziroma se prebije skozenj. Poleg tega čolna poznamo še nekakšne vrste pomožni izkrcevalni čoln ter motorni izkrcevalni čoln. Na slednjem je prostora za 120 mož, zraven njih pa lahko naložijo na to vozilo še tank, težak 16 do 20 ton.

Druge tipe izkrcevalnih ladij predstavljajo večji izkrcevalni čolni z odgovarjajočim akcijskim radijem. Ti naložijo lahko cele bojne skupine ali pa več tankov. Tuli topništvo in avtomobili se lahko vkrcajo na takšno vozilo za izkrcanje na kopnini. Eden izmed čolnov te vrste, s katerimi razpolagajo sovražniki, nosi znak »L C 1« ter lahko sprejme 250 mož, prevozi pa lahko 1500 morskih milj daljave, ne da bi moral nadomestiti zaloge goriva. Ta čoln je specialni izdelek Angležev in Američanov ter je tudi izdelan v skupnih tvornicah. K temu vozilu moramo prišteti še posebna vozila za prevoz tankov. Posebnost teh vozil je kljun z dvižnim mostom, tako da lahko oklepnik zadrdra naravnost z ladje na nabrežje.. Pri dosedanjih izkrcevalnih podvigih sovražnika pa so ugotovili še tretjo skupino izkrcevalnih čolnov, ki so razmeroma veliki ter imajo povprečno po 3000 brt. Naloga teh čolnov pri morebitni invaziji je ta, da vržejo prvo skupino vojakov na nabrežje, kjer se nameravajo izkrcati. Čolni te vrste vozijo z brzino 25 morskih milj. Vse te ladje seveda niso globoke ter imajo trup, ki seže največ poldrugi meter v vodo. Namen takšne konstrukcije je, da se kolikor mogoče tesno približa nabrežju za izkrcanje. Vsa ta vozila so določena za to, da izkrcajo čete, oklopna vozila, artilerijo in avtomobile naravnost na kopnino. Severnoameriške ladje te vrste so povprečno 100 m dolge, široke pa 15 m.

Poleg omenjenih vozil razpolagajo Angleži in Američani še s celo vrsto pomožnih čolnov in nabrežnih ladij, ki so namenjene za oskrbovanje izkrcanih čet. Nadalje so Angloameričani na podlagi sedanjih izkustev z izkrcavanji zgradili posebne čolne za protiletalsko topništvo in za invazijsko artilerijo. Naloga teh čolnov je ščititi hrbet izkrcanih čet, obenem pa tudi borba s sovražnim obalnim topništvom. Dejstvo, da razpolagajo Angloameričani s tolikimi tipi izkrcevalnih ladij priča o tem, da invazija ni lahka stvar. In če vse to premislimo, pridemo lahko do sklepa, kje tiči vzrok, da sovražniki Evrope tako dolgo odlašajo s tolikanj napovedano invazijo.

Portretna razstava mojstra Sternena

Ob štiridesetletnici slovenske umetnostne razstave na Dunaju je akad. slikar prof. Matej Sternen sklenil naposled vendar prirediti večjo razstavo svojih del, ki bo odprta o binkoštih v Jakopičevem paviljonu.

Dunajska razstava je pripomogla slovenski umetnosti, zlasti pa našim impresionistom do veljave v svetu ter jim z najlaskavejšimi ocenami odločilnih tujih kritikov priborila priznanje celo v domovini.

Med najuspešnejšimi razstavljalci na tej znameniti razstavi je bil tudi Matej Sternen, ki je prav od tedaj s svojo nadarjenostjo, neutrudljivo delavnostjo in z neprestanim študijem ter vsestranskim znanjem stalno napredoval, da ga danes po pravici cenimo za glavnega živega predstavnika sodobnega slovenskega slikarstva. Precej njegovih mojstrovin imamo v Ljubljani v Narodni galeriji in po muzejih, še več pa po domovih prijateljev in poznavalcev prave umetnosti v našem mestu in po deželi, še posebno se pa ponašamo z njegovimi freskami v ljubljanski frančiškanski cerkvi, ki so največje delo slovenskega slikarstva naše dobe.

Prof. Matej Sternen je zakladnici naše kulture podaril nešteto mojstrovin slikarske umetnosti, poleg tega nam je pa odkril, restavriral in ohranil najdragocenejše spomenike zlasti stenskega slikarstva po cerkvah in gradovih naše domovine in tudi po drugih deželah, da ga za svojega uspešnega sodelavca ceni tudi umetnostna zgodovina.

Mnogo naših slikarjev je prof. Mateju Sternenu hvaležnih, ker jim je odprl oči in jih uvedel v tajnosti risanja in slikanja ter jim odkril raznovrstne grafične in slikarske tehnike, saj je imel svojo slikarsko šolo že v Monakovem, prav tako tudi v Ljubljani najprej s svojim prijateljem Rihardom Jakopičem, nadalje je poučeval risanje in slikanje tudi na naši univerzi ter še sedaj vzgaja slikarje v svoji šoli na Mirju.

Umetnik, ki že vsaj pol stoletja bogati našo umetnost z resničnimi umetninami, je prav za prav dolžan, da nam svoja dela, ki naj odkrijejo ves njegov razvoj in vso njegovo rast ter dokažejo njegovo veličino, tudi pokaže na veliki kolektivni razstavi. Toda časi so taki, da ni mogoče zbrati niti njegovih najvažnejših slik, sicer pa v Ljubljani sedaj tudi nimamo tako velikega in za tako obsežno razstavo dostojnega prostora. Samo da nas spomni na štiridesetletnico zmage slovenske umetnosti na Dunaju ter na njen pomen, obenem nam pa pokaže tudi napredek slovenskega slikarstva, se je mojster Sternen naposled vendar dal pregovoriti, da bo za binkošti odprl vsaj razstavo svojih portretov, ki se nahajajo v Ljubljani in njeni okolici.

V naglici sestavljeni katalog njegovih portretov obsega nad 70 del, torej že zelo obsežno in silno zanimivo portretno razstavo, saj nam je prof. Sternen naslikal celo galerijo naših znamenitih mož in tudi vsej Ljubljani znanih zastopnikov najrazličnejših panog javnega življenja, še posebno kavalirsko roko ima pa pri portretiranju lepih in izrazitih dam. Za prav posebno počaščenje pa mojster ceni, da sme za razstavo dokončati portret gospoda prezidenta, div. generala **Leona Rupnika.**

Ker je pa ta katalog gotovo pomanjkljiv, prosimo v imenu prof. Mateja Sternena, **naj lastniki portretov sporočče Narodni galeriji, kakšna portretna dela Mateja Sternena imajo.** Prepričani smo, da bodo prijatelji naše umetnosti radi pomagali pri zbiranju portretov za razstavo ter jih v ta namen za nekaj tednov tudi radi odstopili, da naša javnost vsaj s te strani spozna ogromno delo velikega mojstra Mateja Sternena. Uspeh razstave je zagotovljen, saj bo naša kulturna javnost gotovo tudi upoštevala, da je **dohodek razstave namenjen Socialni pomoči.**

Pri domobrancih in — ujetem komunistu

Pomladno sonce že kar toplo prigreva, ko stopam nekje na Notranjskem po beli cesti, ki se med polji vije proti gozdnatemu hribu. Ob ovinku je zgrajeno novodobno znamenje naše razbičane domovine — velik bunkar. Domobranec, ki stoji pred njim na straži, me prijazno pozdravi. Kar nekam znan se mi zdi. Pogledam ga pozorneje — saj je res vprav junaški Tone, ki ga poznam še iz ljubljanske bolnice, kjer je ležal onemogel po hudem trpljenju ki ga je prestal v rdečih ječah. Po kočevskih in ribniških zaporih so ga vlačili, potem so ga nekega jutra z enajstimi sotrpini-mučeniki odpeljali proti Mačkovcu, kjer so hoteli vse skupaj poklati. V zadnjem trenutku se mu je posrečilo zbežati. Streljali so za njim s strojnicami, a srečno je ušel, vsem zasedam in terencem. Danes stoji že v novi uniformi tu na straži in se mi prijazno smehlja.

Veselo mu sežem v roko, predstavi me svojim tovarišem, ki se grejejo kot martinčki na toplem soncu in čistijo orožje. Vsi so veseli in dobre volje, šalijo se in tovariško zbadajo drug drugega. Čim prej bi hoteli na postojanko v domačo vas. »Kar dobro nam gre, saj vidite, kako smo dobre volje,« mi pravijo. Pa naj bo kakor hoče, samo da se vse dobro konča. Če nam komunisti tudi vse požgo, si bomo po vojni že postavili nove domove in še lepši bodo kakor prej.«

Rad bi si ogledal, kako so si kaj uredili postojanko. Kar vsi hkrati me vabijo, naj vstopim. V nizki izbi z betonsko streho so ob steni na pogradih ležišče, pregrnjena s skrbno zganjenimi odejami. Na policah leži v vojaškem redu razna bojna oprema. V kotu neumorno gode mala železna pečica, saj v takem iz betona in kamna zgrajenem bunkarju ni nikdar pretoplo. Skozi ozka vrata stopim v sosedni prostor, odkoder režijo skozi debelo kamenito steno na vse strani odprte line. V sredi stoji težka strojnica, pripravljena je za strel. Razlagajo mi posamezne sestavne dele. Kažejo mi raznovrstno municijo za puške in strojnice, pa še mine za metalce min. Krepki topničar Ivan me popelje v zaklon, kjer stoji težki metalec min pokrit z nepremočljivo šotorko. Oči mu kar žare, ko mi predava o razdaljah, težini, elevaciji, smeri, kotu in še o tem in onem. Vidi se mu, da je borec z dušo in telesom, ki mu je orožje kot najboljši prijatelj. »Sila nevarno orožje je metalec min,« mi pravi. »Ko smo se nekoč borili še v moji vasi, so nam komunisti pošiljali toliko min, da sem bil že kar nervozen. Pa jim ni nič pomagalo, vseeno smo jih odbili!« — »Vidite, tale je pa takrat napadal!« se vtakne vmes drugi. France sloni ob vratih in se smeji: »Že res, pa sem tudi tako spretno pošiljal mine, da bi kmalu vse komuniste pobil.« Res je bil pri komunističnem oddelku kot prisilni mobiliziranec, a takoj po »napadu«, o katerem smo govorili, se mu je posrečilo, da se je rešil k domobrancem.

»Kaj pa kaj pravijo komunisti?« — »Bi jih hoteli videti?« — »Prav lepa hvala za tako ponudbo, me pa res prav nič ne mika.« — »Ne, ne, saj nismo tako mislili,« se mi smejejo, »v naši četi jih imamo namreč nekaj ujetih.« — »Potem pa že,« privolim. Peljejo me v bližnjo hišo. Pri mizi sedi zagorel mladenič v napol vojaški obleki in čita časopis. »Kje pa imate komuniste?« iščem okoli sebe. »Saj je prav tale, ki tukaj sedi. Ali ga nismo lepo spravili k sebi? Če bi le videli, kako je izgledal, ko smo ga ujeli!«

»No, kako je kaj bilo v hosti? Ste bili dolgo pri komunistih?« Pogleda me, zdi se mi, da je njegov pogled bister, odkrit in pošten. »Kaj bi vam dejal? Ker ste že od časopisov, vam lahko rečem le, da je to, kar pišete, čisto res. Res je, da so nas badoljevci podpirali, saj sem bil sam večkrat poleg, ko smo mirno hodili mimo savojskih bunkarjev, pa nam vojaki niso ničesar storili. Še pozdravljali so nas. Res je tudi, da so komunisti po 8. septembru pobili več Angležev, ki so pribežali k njim iz savojskih taborišč, a niso hoteli med njimi ostati, ko so videli, da gre za komuniste. Da gre pri OF res za čisto komunistično stvar, vam menda sploh ni treba praviti. Že na političnih urah so neprestano agitirali za komunizem, ko pa sem bil letos v začetku leta sprejet v partijo, so nam kar odkrito povedali, da OF sedaj sicer zastopa vse stranke, po vojni pa da bodo imeli besedo edino komunisti. Vedno znova so nam lagali in nam obljubljali vse mogoče, izpolnili pa niso nikdar nobene obljube. Želel sem vrniti se domov, a se nisem upal, saj so nam neprestano grozili s smrtjoo. Verjel sem tudi ko so pravili, da bo najkasneje čez mesec dni konec vojne in sem si mislil, da bom potem itak šel domov. Dostikrat sem trpel lakoto, na golih tleh sem spal in še snežilo je name, lahko vam pa rečem, da mi ni bilo nikdar tako hudo, ko tisti čas, ki sem ga še prebil pri komunistih potem, ko sem bil sprejet v partijo. Videl sem, da je vse, kar delam, Slovencem samo v škodo, nazaj pa nisem več mogel, domobrancem pa se tudi nisem upal predati, saj so nam vedno pravili, da vsakega ujetnika ubijejo. Sedaj sem tu prost, delam kar hočem, grem lahko kamor hočem in redim se kot polh. Še nikoli se mi ni tako dobro godilo kot sedaj!«

»Kaj pa nameravate poslej?«

»Kaj neki! Počakal bom, da se mi prestreljena roka pozdravi, potem pa puško na rame! Najraje bi šel v domače kraje (doma je izven ljubljanske pokrajine), da bi tam v moji vasi ljudem dopovedal, kaj je komunizem v resnici. Saj če ga ne uničimo, mora ves naš narod propasti!«

Le še četrt ure je do odhoda vlaka. Poslovim se od gostoljubnih domobrancev. Gledam bivšega komunista, kako se prijateljsko pomenkuje z domobrancem. Če bi tudi oni, ki še vedno niso spregledali zločinske igre, imeli priliko ogledati si za kak mesec ali dva, kako pri komunistih v resnici izgleda, bi tudi oni segli domobrancem v roke in se sami uvrstili mednje, kakor ta »ujetnik« pred menoj, ki je šel v hribe zapeljan in stoji sedaj po mnogih trpkih preizkušnjah in razočaranjih zopet na pravi poti borbe za narod in njegovo bodočnost.

—zb—

Kronika

* **Konec šolskega leta na šolah operacijskega področja Jadransko Primorje.** Oberster Komissär za operacijsko področje Jadransko Primorje je odredil, da se mora končati šolsko leto na šolah v Trstu in okolici, v Gorici, na Goriškem, v Istri in Kvarneru ter v Furlaniji dne 30. junija. Šolske oblasti morajo ukreniti vse potrebno, da bodo izpiti opravljeni do navedenega roka.

* **Skrčenje mesnega obroka v Švici.** Meseca maja bodo prebivalci Švice prejeli samo pol dosedanjega obroka mesa. Meso se bo smelo prodajati v gostinskih obratih trikrat na teden.

* **Omejitev dobave živil za Žide.** Madžarski Židje ne bodo prejemali odslej dalje na področju Budimpešte naslednjih živil: masla, riža, jajc, paprike in makovega zrnja.

* **Sodne počitnice v Rumuniji.** Poslovanje sodišč na celokupnem področju rumunske države je bilo za dobo dveh mesecev popolnoma ustavljeno. Obravnavali se bodo samo primeri, ki so izredno nujni ter se tičejo državne varnosti in državnega premoženja.

* **Velika nevarnost plazov.** Nemški listi beležijo, da je nevarnost plazov spričo sedanjega vremena večja nego kdajkoli ob tem času. V zadnjih dnevih grme plazovi z gora v doline in povzročajo ponekod silna opustošenja. Prebivalstvo krajev, ki leže v območju plazov, mora torej biti budno na oprezu, da ne bo oškodovano na življenju in imetju.

Iz Ljubljane

u— **Novi grobovi.** Za vedno je zapustila svojce ga. Jerica Ukmar. Učakala je starost 60 let. Za njo žalujejo rodbine Ukmarjeva, Kandaretova in Orlova. — Preminil je g. Alojz Prošek. K večnemu počitku ga bodo spremili v nedeljo ob 15. na pokopališče v Štepanji vasi. — Dotrpel je uradnik državnih železnic v pokoju g. Alojzij Božič. Zapustil je ženo Ivanko, sina Boga ter hčerki Zoro in Nado. Pogreb blagega rajnkega bo v nedeljo ob pol 15. iz kapele sv. Krištofa na Žalah na pokopališče k Sv. Križu. — Po vdano prenašanem trpljenju je umrl knjigovodja bivše Kranjske hranilnice g. Josip Röger. Za njim žalujejo soproga Pavla, rojena Gruber in drugo sorodstvo. Na zadnji poti bodo pokojnika spremili v ponedeljek ob 15. iz kapelice sv. Jožefa na Žalah do rodbinske grobnice pri Sv. Križu. — Pokojnim naj bo ohranjen lep spomin, njihovim svojcem pa izrekamo naše iskreno sožalje!

u— **Promocija.** Dne 22. aprila 1944. je bil na ljubljanski univerzi promoviran za doktorja prava gospod Rudolf Martinec, sodni pristav pri okrožnem sodišču v Ljubljani. Čestitamo!

u— **Srebrna poroka.** Jutri 1. maja obhajata v krogu svojih otrok srebrno poroko g. Franjo Mauser in njegova družica Helena roj. Vrhunc, članica opernega zbora. Prisrčno jima želimo vse najboljše in kličemo še na mnoga leta!

u— **Splošna bolnišnica naznanja:** Izven obiskalnega časa (od pol 1 do 3) **ni** vstopa za obiskovalce iz mesta. Izvzeti so sorodniki težko bolnih ob pokazu izjemne dovolilnice oddelčnega šefa; v kolikor vratarjem niso znani osebno — pa zdravniki z zadevno izkaznico in osebe, ki dokažejo prihod z dežele ali uradno poslovanje. Občinstvo naj to izvoli upoštevati, ne pa pod raznimi pretvezami nadlegovati vratarje, kajti ne smejo delati izjem. — Bolnišnica **ni** javno zaklonišče, niti nima prostora za zaklanjanje obiskovalcev. Če jih zateče alarm na poti, naj nikar ne tekajo brezumno nalašč prav do bolnice in s tem izgubljajo usodni dragoceni čas, ampak naj čimprej poiščejo najbližje zaklonišče ob poti. Hrana, ki jo neso bolniku, ne upravičuje morebitne hoje v smrt.

u— **Za pomočnice(-ke) za hišno prvo pomoč ob letalskem alarmu** se bo pričel 13. tečaj v ponedeljek 1. maja ob 17.30 do 19. Predavanja bodo v sejni dvorani mestnega županstva z dohodom poleg trgovine mestne elektrarne. One udeleženke tega tečaja, ki bi bile po 17.30 še zaposlene, naj prosijo svoje delodajalce, da jim omogočijo za te dni o pravem času prihod k predavanjem. Ob tej priliki znova opozarjamo, da sprejema prijave za prihodnji tečaj vodstvo zdravstvene zaščite v mestnem fizikatu v Mestnem domu.

u— **Redna mesečna duhovna obnova za može in fante vseh ljubljanskih župnij** bo v nedeljo 30. aprila zvečer ob 7 in v ponedeljek 1. maja **zjutraj ob pol 7, obakrat** v frančiškanski cerkvi. Obisk dosedanjih, zlasti pa velikonočne duhovne obnove, je jasen dokaz, kako nujno potrebne so današnjemu moškemu svetu tudi strogo verske prireditve in kako velik delež ima prav Cerkev pri izobljikovanju novega človeka. — Odbor za duhovne obnove.

u— **Javna produkcija gojencev oddelka za deklamacijo na šoli Glasbene Matice** bo imela dvodelni spored. V prvem delu so deklamacije, in sicer: narodna: Lepa Vida — Sonja Redžič; Župančič: Pripovedka o bedastem carju — Danica Jurca; Župančič: Kralj Matjaž — Igor Pelan; Cankar: Španska romanca — Draga Mohorič; Župančič: Dete čebelja — Magda Rebernik in Marija Zupančič; Rostand: Monolog o nosu iz Cyrana — Miro Veber; Župančič: Z vlakom — Vika Gril; Prešeren: Zvezdogledom — Vinko Podgoršek; Gregorčič: Jeftejeva prisega — Marija Zupančič; Kette: Pijanec — Ladko Korošec. — V drugem delu so posamezni prizori iz dramskih del, in sicer: 1. prizor I. dejanja iz Shakespearejevega Othela. Uprizore: Veber, Gorjup in Pelan. Dalje 1. prizor I. dejanja Župančičeve Veronike Deseniške, ki ga predstavljajo: Lado Korošec, Draga Mohorič in Marija Zupančič. Iz Rostandovega Orliča bomo najprej slišali 8. prizor II. dejanja; izvajajo ga: Podgoršek, Briceva, Veber, Gorjup in Korošec. Nato pa celo III. dejanje; v vlogah so: Veber, Korošec in Briceva. — Produkcija bo v petek 5. maja ob 18.30 v frančiškanski dvorani. Predprodaja vstopnic v knjigarni Glasbene Matice na Kongresnem trgu.

Pojasnilo

Glede na poročilo o razpravi zaradi »drzne tatvine slanine na klavnici«, ki je bilo objavljeno v včerajšnjem »Jutru«, izjavljam, da so tatovi slanine **brez moje vednosti** spravili svoj plen v mojo klet in ga odtod spet brez moje vednosti odnesli. To dejstvo je izpričano že s tem, da jaz sploh nisem bil vpleten v sodno zadevo in je omemba mojega imena v poročilu zmotna in odveč. — Anton **Paternoster,** trgovec na Poljanski cesti v Ljubljani.

u— **Post festum in ante festum.** Prejeli smo: V petkovi številki »Jutra« je bila objavljena notica o kosu železa, ki štrli iz tal pri Zevnikovi mesnici ob Ciril in Metodovi cesti. Z zadoščenjem smo ugotovili, da se je vendar enkrat našel človek, ki se je spotaknil ob ta nedostatek ne samo z nogo, marveč tudi s peresom. Za odstranitev podobnih ogražajočih nedostatkov na javnih prostorih je namreč doslej preizkušeno najučinkovitejše sredstvo, ko odreče že vse drugo, da se jih priobči javnosti, ki naj razsoja potem po svoje o njih dalje. Prav tako, kakor pred Zevnikovo mesnico, štrli kos železa iz tal tudi na sredi hodnika pred svetilko ob Cihlarjevi ograji na levi strani Vodovodne ceste v smeri proti Klečam. Marsikdo se je že spotaknil ob to štrlečo železo, ki mu tudi ni mogoče ugotoviti svrhe, zakaj je tam in zakaj mora prav štrleti iz tal in ogražati pasante. Človek ne more gledati vedno v tla, pošten človek še celo ne, pa si potem postavljen v svoji dobri veri, da po zemlji varno hodiš, pred takole neumno zapreko in živčno preizkušnjo. Kdo ne bi pošteno pa upravičeno zarobantil nad tako nemarnostjo? Čudno je samo to, da se po več letih ne znajde nihče, ki bi se zavzel za odstranitev tega ogražajočega nedostatka. Najbrž čaka tudi ta kos železa še na svojo žrtev, da ga potem, post festum, prekrijejo na brzo roko s kakšno mivko.

u— **Redni letni občni zbor Glasbene Matice** ljubljanske bo v četrtek 1. junija ob pol 7. uri zvečer v Hubadovi pevski dvorani poslopja Glasbene Matice v Vegovi ulici. Na dnevnem redu so poročila društvenih funkcijonarjev in volitve društvenega odbora.

u— **Na Državni dvorazredni trgovski šoli v Ljubljani** se bodo pričeli razredni in privatni izpiti dne 12. junija 1944. Priglasiti se je treba v ravnateljski pisarni najkasneje **do 10. maja 1944.** — Ravnateljstvo.

u— **Vaše perilo poceni in lepo zakrpa** popravljalnica nogavic, Kopitarjeva 1.

Preselili smo

pisarniške prostore iz Pražakove ul. 8-I v Ulico 3. maja 11-I

DR. TH. & G. BÖHME

LJUBLJANA

u— **Danes ob 14** nastopi v Radiu dekliški pevski zbor drž. učiteljske šole. Izvajal bo pesmi E. Adamiča, dr. Dolinarja, V. Mirka, St. Premrla in M. Tomca.

u— **Zadušnica za pokojno Mileno Rekar-Todorovič** bo v torek 2. maja v cerkvi sv. Petra ob pol 8 zjutraj.

u— **Slov. Rdečemu križu v Ljubljani** nakazuje gen. ravnatelj Hanuš Krofta 200 lir v počastitev spomina pok. prijatelja dv. svetnika Mihaela Gabrijelčiča.

u— **Društvu »Dom slepih«** so v spomin nepozabnega prof. Andra Kuljiša njegovi tovariši in prijatelji po prof. g. dr. Pavlu Karlinu darovali 220 lir. Za plemenit dar se najiskreneje zahvaljujemo.

u— **FORMICOT pastile** za desinfekcijo ust in grla dobite v vsaki lekarni.

u— **Westrove izbrane planinske spise** »Iz domovine in tujine« bo izdalo Slovensko planinsko društvo. Hitite s prednaročbo po znižani ceni, ki traja še ves mesec maj v društveni pisarni SPD.

u— **Krznarstvo Danilo Predalič, Sv. Petra cesta 18,** sprejema vsakovrstno kožuhovino čez poletje v shrambo in po želji tudi strokovno popravi. 385

u— **Učite se strojepisja! Praktično znanje, koristno vsakomur sedaj in v bodoče.** Novi eno-, dvo- in trimesečni tečaji (dnevni in večerni) pričenjajo 1., 2., 3. in 4. maja. Pouk je dopoldne, popoldne ali zvečer po želji obiskovalcev. Moderna strojepisnica, desetprstna metoda. Učnina zmerna. Vpisovanje dnevno. Informacije, prospekte daje: **Trgovsko učilišče »Christofov učni zavod«, Domobranska 15.**

u— **Žegoza,** zadruga malih gospodarjev na Gallusovem nabrežju 33, sporoča, da deli odslej naprej riževo zdrobljenko vsak ponedeljek, torek, sredo in četrtek popoldne od 14.30 do 17.30. V smislu odredbe Prevoda dobi **vsak rejec, tudi nečlan,** v zameno za vsaka tri kokošja jajca po 1 kg riževe zdrobljenke proti običajni odkupni ceni.

u— **Srednješolcem-lkam in poklicnim visokošolcem-lkam priporočamo, da izkoristijo svoj prosti čas za priučitev strojepisja.** Praktično znanje, vsakomur vedno koristno. Novi eno-, dvo- in trimesečni tečaji pričenjajo 1., 2., 3. in 4. maja. Učne ure po želji obiskovalcev. Vpisovanje dnevno. Informacije, prospekti: **Trgovsko učilišče »Christofov učni zavod«, Domobranska 15.**

u— **Graška »Tagespost«** prihaja odslej v Ljubljano že na dan izida; kupite jo istega dne v vseh trafikah. Naročnike sprejema: ADRIA PRESSE, G. m. b. H., (preje Parovel), Dunajska c. 23 (telefon št. 27-13).

u— **Nova šola za harmoniko.** V samozaložbi avtorja je izšla nova šola za klavirsko harmoniko, ki jo je sestavil Stane Žnuderl. Zvezek vsebuje na 28 straneh 142 vaj in stane 40 lir.

V prvi svetovni vojni

je umrl naš pisatelj Fr. Maselj-Podlimbarski. Njegov vojaški poklic ga je privedel v deželo tujih šeg in navad. Pestro bosansko življenje je risal v svojih knjigah. Posebno znana je knjiga »Gospodin Franjo«. Ta ni nihče drug ko pisatelj sam. Napisal je še več drugih del, med njimi »Handžija Mato«, »Markica« in »Iz starih zapiskov«.

Tudi njega se je spomnila Zimska pomoč pri svoji bogati knjižni toboli. Njegov roman »Gospodin Franjo« je uvrstila Zimska pomoč pri knjižni tomboli med svoje dobitke pri petoricah. Kdor bo zadel petorico, bo dobil poleg tega romana **še devet drugih knjig.**

Še nobena tombola v Sloveniji vam ni nudila toliko bogatih dobitkov. Za 10 lir utegnete zadeti poleg knjig še denarni dobitek. Za begunce in druge, ki so ostali brez vsega, naj vam ne bo nobena žrtev prevelika!

Žrebati bomo pričeli 7. maja. **Ta dan bomo objavili po radiu prve številke,** s katerimi utegnete zadeti najnižji dobitek: **dvojko,** to je pet knjig.

Pohitite z nakupom tombolskih tablic!

LJUBLJANSKI KINEMATOGRAFI

KINO UNION Telefon 22-21

Odlična pevka ostane pri svoji umetnosti, da more osrečevati vse ljudi, in žrtvuje svojo lastno ljubezen, ki bi osrečila samo enega človeka. To je na kratko smisel prvovrstnega filma

ŠVEDSKI SLAVČEK

V glavnih vlogah: **Ilse Werner, Karl Ludwig Diehl in Joachim Gottschalk.**

Predstave ob 10.30, 15., 17. in 19. uri.

KINO MATICA Telefon 22-41

Velika umetnica **Zarah Leander** ter nenadkriljivi **Heinrich George** v filmu čustvene, dramatične vsebine

DOMOVINA

Pesmi in arije iz oper »Orfej in Evrjdika« ter Bachov »Pasijon«

Predstave ob: 10.30, 15., 17. in 19. uri

KINO SLOGA Telefon 27-30

Prava, resno zaljubljena igra iz današnjega časa, polna dovtipov in veselih epizod v Tobisovem filmu

PRIJETNI DAN

V glavnih vlogah: **Gertrud Meyen, Volker von Collande.**

Predstave: danes (v nedeljo) in jutri (v ponedeljek), dne 1. maja ob 15., 17. in 19. uri.

KINO MOSTE

Film čustev in lepote!

Ciganska glasba in ples!

Nenavadni dvoboj

Predstave: delavnik ob 18.30; nedelja ob 10.30, 14.30, 16.30 in 18.30; sobota ob 17. in 19.

hodnjih dneh bodo tablice po 10 lir naprodaj. Naj ne bo nikogar, ki ne bi tablice kupil. Najlepša prilika, da pridete do lepe knjige, je sedaj. Tombolska tablica Zimske pomoči naj bo legitimacija vsakega postojnskega Slovenca. Število tablic bo spričevalo njegove zavednosti in zrelosti za razumevanje sedanjih težkih dni. — Odpri roke, odpri srce, otiraj bratovske solze!

Beležnica

KOLEDAR:

Nedelja: Katarina Sienska.
Ponedeljek: Filip in Jakob.

DANAŠNJE PRIREDITVE:

Kino Matica: Domovina.
Kino Sloga: Prijetni dan.
Kino Union: Švedski slavček.
Kino Moste: Nenavadni dvoboj.

PRIREDITVE V PONEDELJEK

Kinematografi nespremenjeno.

DEŽURNE LEKARNE

Danes: Mr. Sušnik, Marijin trg 5. Dr. Deu-Klanjšček, Gosposvetska c. Mr. Bohinec ded., Cesta 29. oktobra (Rimska cesta) 31.

ZDRAVNIŠKA SLUŽBA

Nedeljsko zdravniško službo bo opravljala od sobote od 20. do ponedeljka do 8. ure mestna zdravnica dr. Žitko Jožica, Ljubljana, Pleteršnikova ulica 13 — telefon 47-64.

DRŽAVNO GLEDALIŠČE

DRAMA

Nedelja, 30. aprila, ob 15.: **Slaba vest.** Zadnja predstava. Nastop ge. Mile Kačič-Koširjeve. Izven. Cene od 24 Lir navzdol. Ob 18.: **Ognjenik.** Izven. Cene od 24 Lir navzdol.

Ponedeljek, 1. maja, ob 18.: **Matura.** Izven.

*

Občinstvo opozarjamo, da se bo vršila zadnja predstava Anzengruberjeve »Slabe vestiⓒ, ki je prejšnjo nedeljo odpadla, danes ob 15. uri. Vstopnice, kupljene za to predstavo, ostanejo v veljavi. Kakor že objavljeno bo pri tej predstavi nastopila ga. Mila Kačič-Koširjeva. Igrala bo vlogo Gabrove Lizike. Igrali bodo še: Cesar, Lipah, Drenovec, P. Juvanova, Blaž, Peček, Rakarjeva, Raztresen, Brezigar, Korošec in Mazovčeva. Režiser: M. Skrbinšek.

OPERA

Nedelja, 30. aprila, ob 18.: **Gorenjski slavček.** Izven. Cene od 36 lir navzdol.

Ponedeljek, 1. maja: zaprto.

Oddajniška skupina Jadransko Primorje

RADIO LJUBLJANA

NEDELJA, 30. APRILA

7.00—7.10 Poročila v nemščini 7.10 do 9.00 Veseli zvoki za nedeljsko jutro; vmes od 8.30 do 8.40 poročila v slovenščini 9.00 do 10.00 Versko predavanje (p. K. Sekovanič), praznična glasba 10.00—10.15 Poročila v nemščini 10.15—11.00 Naša zakladnica 11.30—12.00 Slovenska ljudska oddaja 12.00—12.30 Opoldanski koncert 12.30—12.45 Poročila v nemščini in slovenščini 12.45—14.00 Nemški ljudski koncert 14.00—14.10 Poročila v nemščini 14.10 do 15.00 Zbor ženskega učiteljišča (vodi prof. Repovš), sodeluje pianist Marjan Lipovšek 16.00—17.00 Koncert za vojake 17.00—17.15 Poročila v nemščini in slovenščini 17.15 do 17.45 Plesni orkester vodi Marjan Vodopivec 17.45—18.00 15 minut za podeželje — inž. Alojz Strancer: Gozd in njegov pomen za gospodarstvo 18.00—19.00 Filharmonični koncert 19.00—19.30 Ura pesmi; Janja Baukart (sopran) in Dušan Pertot (bariton) 19.30—19.45 Poročila v slovenščini, napoved sporeda 19.45—20.00 Kaj prinaša prihodnji teden 20.00—20.15 Poročila v nemščini 20.15—22.00 Veliki koncert za krajši čas 22.00—22.10 Poročila v nemščini 22.10—23.00 Koncert orkestra Baloh.

SPORT

Dve tekmi na zelenem polju

Na igrišču na Kodeljevem

Da Ljubljana danes ne bo brez sportnega dogodka, bosta poskrbeli moštvi Iztoka in Mladike, ki sta se dogovorili za prijateljsko tekmo na zelenem polju.

Iztok je novo ime v kartoteki domačih sportnih društev, združuje pa v glavnem le že znane nogometne igralce bivšega STK iz Most, ki je v teku zadnjih let že drugič spremenil svoj naziv, toda ne na škodo svojih uspehov na terenu. Res je namreč, da je pod najnovejšo označbo močan kakor še nikoli ni bil. Mladika je staro — dvajsetletnico je slavila pred kratkim — ljubljansko društvo z nogometno sekcijo, ki je posebno v zadnjih letih pridno posegalo po razpoložljivih lovorikah in se dostojno uveljavilo v družbi vse bolj popularnih tekmecev ob okroglem usnju.

Nasprotnika sta torej — tako ali tako — prav zanimiva in nobenega dvoma ni, da bosta lahko pokazala odlomek dobrega nogometa.

Igra bo ob pol enajstih na igrišču Mladike na Kodeljevem.

Na igrišču ob Dunajski cesti

Po strogem sportnem pravilu, da drug drugemu ne uganjaj konkurence, sta si druga dva nogometna nasprotnika današnje nedelje izbrala za svoje medsebojno srečanje — druge ure in drugo igrišče. Ta prireditev bo v popoldanskih urah na igrišču Ljubljane ob Ciril-Metodovi cesti.

Po tradiciji in imenih spadata partnerja te tekme v najslavnejši razred našega mesta. **Ljubljana in Hermes** dva večna, rivala, dva, ki sta v zadnjih letih omejene konkurence tvorila glavna stebra domače nogometne hiše in sploh ena dva, ki sta v danih razmerah zaigrala že marsikatero tekmo v zadovoljstvo občinstva. Letos se sploh še nista pomerila med seboj in že to je razlog, da bosta napela vse sile za uspeh. In če bo tako, bodo tudi gledalci prišli na račun čeprav ne pojde čisto zares.

V predtekmi s pričetkom ob 15 bosta nastopili obe rezervi, nato pa bo ob 16 glavna tekma. Vstopnina malenkostna.

Obvestila sportnikom!

s— **ZŠK Hermes** (nogometni odsek). Pozivam vse igralce I. moštva, ki so igrali na proslavi Mladike, da se zbero danes ob 15 zanesljivo na igrišču Ljubljane, za prijateljsko tekmo proti Ljubljani. Vsi igralci rezervnega moštva naj pridejo tjakaj ob 14, zaradi tekme proti rezervi SK Ljubljane. Vsi in točno! Tekme so važne zaradi dokončitve postave za gostovanje prihodnje nedelje! — Načelnik.

Kino Matica in kino Sloga

imata v ponedeljek 1. maja predstave ob

15., 17. in 19. uri.

Predstava ob 19. uri je že v obeh kinogledališčih popolnoma rezervirana za delavce.

Božo P.

Mojega soseda nenadna odločitev

Moj sosed, dobro ga poznam, je permanenten, zagrizen samec. Niti tako — bi rekel — za priložnostne pregrehe ni bil nikdar kdo ve kako vnet; in kot tak zagrizenec tudi ni bil nikoli nič kaj družabna pojava. Mrk, sam vase poglobljen, je hodil svojo življenjsko pot, odkar ga poznam.

Pretekli teden pa prihrumi nasproti k meni ves razigran, docela spremenjen. »Živio!« mi krepko stisne roko, »kako kaj živite?«

»Hvala, že gre,« odgovorim avtomatično; mimogrede povedano: tako odgovarjam na podobna vprašanja že nekaj let.

»Jaz pa, vidite,« nadaljuje sosed, »sem zadnje čase ves prerojen. Vidim, vidim, kako ste zaprepaščeni nad to spremembo, a, dovolite, da vam stvar obrazložim. Čujte in strmite: poročil se bom.«

»Vi poročili? Neverjetno!«

»Da, da, ljubi moj, pred meseci tega tudi sam sebi še ne bi bil verjel, a danes? Nu, danes mi je to tako rekoč življenjski cilj. Poročim se z žensko, ki sicer ni baš lepa, niti ni petična, menda niti gospodinjiti ne zna — a vendar: poročim se z njo in to že prihodnji teden.«

»Vem,« pravim jaz, »čudeži se gode na tej naši zanimivi obli; marsikaj, kar se dogaja na njej, mi ni dano razumeti, tako tudi v vaše, bi rekel, čudežno spreobrnjenje kar ne morem verjeti. Pa bo že res, če vi tako pravite.«

»Oklici bodo v nedeljo in sicer enkrat za trikrat; vso reč želim urediti tako na naglo pest. Mudi se mi postati zakonski mož.«

»Pa ne, da bi...« izrazim bojazen.

»Ne, ne, nikakor ne, do tega ni prišlo; saj svoje bodoče žene, če hočete vedeti, še niti dobro ne poznam. Štirinajst dni je tega, ko sem jo opazoval v kavarni. Sedela je pri mizi poleg moje vse dolgo vetrovno popoldne. Opazoval sem jo, pravim, in sicer od treh popoldne do sedmih zvečer. Ko, in točno ob sedmih se je zgodilo.«

»Kaj se je zgodilo?« vprašam radovedno.

»Kaj se je zgodilo! Zaprosil sem jo za roko. K sreči je bila v resnici še neporočena in ko sem ji obrazložil, kdo in kaj sem, je glede na lepe perspektive ob moji še dokaj čedni mesečni plači izrekla svoj odločilni: Da!«

Sočutno sem položil sosedu desnico na ramo in mu povedal v izbranih besedah, da je to prenagla, nepreračunljiva odločitev, da sem tudi jaz poročen, da sem dolga leta vsestransko izbiral, da sem na vse načine pretehtaval svoj vstop v zakon, da pa še danes ne vem, sem li res dobro ukrenil in podobno. Z omalovažujočim nasmehom me je poslušal sosed.

»Dragi«, je končno dejal, »povedati vam moram še najvažnejše: moja bodoča žena ne kadi. In jaz, ki mi je cigareta tako rekoč pol življenja, bom s poroko zvišal svoj dnevni kadilni obrok za celih pet cigaret. Si lahko predstavljate, kaj to meni pomeni?!«

Preteklo je dokaj nemih sekund, preden sem spet mogel priti do besede. »Človek božji«, sem vzkliknil, »in to naj bo vzrok za poroko? Pomislite, utegne se zgoditi, da nekega lepega dne ženske izključijo iz kroga kadilcev, in kaj potem?«

»Ljubi moj, tako dobro kakor vi in vsi ostali zakonski možje vem tudi jaz, da je zakon loterija. So moški, ki stavijo na zakonsko srečo, na harmonijo in na ne vem kaj še vse. Jaz pač stavim na zakonske cigarete. Če bom v tem prevaran, bom pač eden izmed varanih zakonskih mož.«

Poželel sem sosedu vso srečo v zakonu, izrazil up, da bo do smrti lahko kadil cigarete ljubljene ženke — in se vljudno poslovil od poročenca.

Daj Bog, da bi v tej zakonski loteriji imel mož srečo! Tudi moja želja je, da bi ženskam ne odvzeli pravice do cigaret; kajti tudi moja žena jih redno dobiva, pa nič ne kadi, jaz pa. Svoje in njene.

u— **Bencin in petrolej za obrtnike.** Obrtniki, ki prejemajo pri pokrajinskem gospodarskem svetu bone za bencin in petrolej kot pomožno sredstvo brez posebne pismene prošnje na podlagi seznamov, se opozarjajo, da lahko meseca maja dvignejo bone po strokah in imenskih začetnih črkah v naslednjih dneh: mizarji: A—O, 1. maja, P—Ž 2. maja; slikarji in pleskarji: 3. maja; urarji, torbarji in knjigovezi: 4. maja; mehaniki: 5. maja; kleparji in ključavničarji: 6. maja; steklarji in elektrotehniki: 8. maja; krojači, modistke in krznarji: A—N 9. maja, O—Ž 10. maja. Upravičenci se opozarjajo, da dobe bone le na dan, ki je določen za njihovo stroko. Zamudniki se ne bodo mogli upoštevati.

u— **Dijaki-inje srednjih šol prijavite se z majem** v tukajšnje tečaje posameznih predmetov. Vpisovanje dnevno. Informacije: **Specijalne instrukcije za srednje šole, Kongresni trg 2.**

u— **Paradižnikove sadike!** Podružnica Sadjarskega in vrtnarskega društva Ljubljana je preskrbela članom paradižnikove sadike sorte Heinemanov prebogati. Naročila sprejema pisarna Sadjarskega in vrtnarskega društva v Frančiškanski ulici št. 6, I. nadstr., samo do četrtka dne 4. maja t. l. med uradnimi urami.

u— **Prvošolci-ike in drugošolci-ike prijavite se z majem** v tukajšnji korepetitorij »Napredek«. Redni vsakodnevni pouk. Vpisovanje dnevno. Informacije: **Specijalne instrukcije za srednje šole, Kongresni trg 2.**

u— **Kino Moste** predvaja Prag-film: **Nenavadni dvoboj.** Osrednji lik v tej predstavi prikazuje lepa baronica Irena, za katere naklonjenost tekmujeta lahkoživi baron Gerlach in resni mladenič Franc, ki si je na kraljevih strelskih tekmah priboril prvo nagrado. Končno pride do dvoboja, v katerem pa na plemenit način zmaga prikupni Franc. Tudi baronica Irena spozna medtem, da lahkoživi baron ne bo mogel svojega vihravega življenja nikdar prilagoditi njenim umetniškim nagnjenjem, zato se odloči v ljubezni za Franca. Film, ki obravnava vprašanja splošnega življenjskega značaja, je vreden ogleda. Za uvod temu filmu prikazuje kino Moste zanimiv tedenski pregled. Ugodne tramvajske zveze omogočajo poset predstav v kinu Moste tudi prijateljem filma iz mesta.

u— **Nesreče.** V ljubljansko bolnišnico so zadnje dni sprejeli več ponesrečencev z dežele. 65 letnega posestnika Franca Remica z Dobrove je na cesti povozil avto in mu poškodoval levo nogo. — 13 letno hčerko posestnika Izidoro Pivkovo s Črnega vrha je v hlevu pobodel vol in ji izlil desno oko. — S podstrešja je padel in si zlomil desno nogo 23 letni sin posestnika Ludovik Žnidaršič z Rakeka. — 39 letni delavec Karel Hiti z Vrhnike je bil zaposlen pri podiranju drevja; med delom je padel in se poškodoval po nogah in na glavi.

Iz Trsta

Istrski slikar razstavlja svoje umetnine. Za soboto 29. aprila je napovedana otvoritev umetnostne razstave likovnega umetnika Romeja Marsia v prostorih umetnostne galerije na Korzu. Pripravljenih ima 30 slik. Marsi je z uspehom razstavljal že v Rimu, Padovi in drugih italijanskih mestih.

Smrtna kosa. Te dni so umrli v Trstu 34letna Bruna Bošini-Uršič, 72letni Franc Sulič, 66letna Ana Bolé, 77letni Viktor Baudaš in 71letni Peter Ritosa.

Nova sredstva v borbi proti peronospori. Pokrajinski poljedelski inšpektor v Trstu objavlja, da bodo vinogradnikom v letošnji vinogradniški sezoni na razpolago za borbo proti peronospori posebna sredstva, ki učinkovito nadomeščajo modro galico. Inšpektorat poučuje vinogradnike o uporabi novih preparatov, ki bodo uspešno obrambno sredstvo proti usodnim posledicam peronospore.

Usodna nesreča z ročno bombo na Pliskovici. Na Pliskovici na Krasu se je pripetila usodna nesreča, ki je doletela 12letnega Alojzija Žerjala in njegovega 5letnega brata Darija. Našla sta v bližini svoje domačije ročno bombo, ki sta se hotela z njo igrati. Ob eksploziji so številni drobci občutno ranili oba bratca, ki so ju prepeljali v tržaško bolnišnico. Slična nesreča se je pripetila v Trstu v ulici Damijana Chiese, kjer sta dobili težke poškodbe ob eksploziji najdene ročne bombe 29letna Ana Čok in njena 4letna hčerka Marija. Ponavljajoče se nesreče z najdenim orožjem terjajo večjo pažnjo in previdnost. Posebno starši so poklicani, da o tem poučijo svoje otroke.

Iz Gorice

God krminskega patrona. V Krminu so frančiškani tudi letos svečano proslavili god krminskega patrona sv. Adalberta.

Ljudsko gibanje v Gorici. Dne 23. in 24. aprila so bila v Gorici 3 rojstva, 6 smrtnih primerov in 4 poroke.

Nezgoda vipavske kmetice. 59letno kmetico Ano Valič, po rodu iz Sv. Križa pri Ajdovščini, je povozil neki kolesar v mestnem središču. Valičeva je obležala s poškodbami na obeh rokah in po glavi.

Nesreča v Podgori. Avto je povozil v Podgori pred hišo v Tkalnični ulici številka 13 15 letno Amalijo Deciano. Na srečo je dobila le poškodbe lažjega značaja na levi nogi. Zdravi se v goriški bolnišnici.

S tobakom so prispeli tudi tatovi. Tatinski zlikovci so doznali, da je prejel trafikant na Tržaški cesti običajno pošiljko tobaka in cigaret. Kmalu zatem so se pojavili v trafiki in prisilili 40-letnega Ivana Gulina, da jim je izročil vrečo tobaka, dva zavoja švedskih vžigalic in druge predmete v skupni vrednosti 3.000 lir. Izginili so v neznano smer. Goriška policija poizveduje za njimi.

Iz Postojne

Kupujte tombolske tablice! Letaki Zimske pomoči vabijo postojnske Slovence, da sodelujejo pri knjižni tomboli, katere dobiček gre v korist najbednejšim. V pri-

Na živilskem trgu je živahno

Iz zimskega mrtvila na živilskem trgu je bil hiter prehod in je v zadnjih tržnih dneh na živilskem trgu že zelo živahno. Tudi danes je bil tako živahen promet, kakor da je naprodaj že vsega dovolj.

Seveda je zdaj naprodaj le nekaj vrst domače povrtnine. Tako še vedno prevladuje špinača. Doslej menda ni bilo še nikdar spomladi naprodaj toliko špinače kakor letos. Pridelovalci zelenjave so spretvidell, da gredo domači zgodnji pridelki dobro v denar in zato so letos pridelali res mnogo špinače. Motovilca je bilo mnogo manj in je že minil čas zanj. Zdaj ga že dobro nadomestuje berivka, ki je pa še ni dovolj naprodaj in je še za nekatere malo predraga. Če bi bilo še vsaj prihodnji teden ugodno vreme, bi bilo tudi berivke dovolj. Nekoliko več kakor prejšnje tržne dni je naprodaj zelenega radiča. Zdaj prodajajo zadnji regrat, ki ga gospodinje ne kupujejo več tako rade, ker je že precej žilav. Med letošnjimi domačimi pridelki je treba še omeniti redkvico, ki je je bilo danes naprodaj že precej več kakor pred tednom.

Zadnje čase je trg precej dobro založen tudi z rabarbaro, ki jo gospodinje kupujejo za kompot. Med domačimi pridelki je še nekoliko pora. Peteršilj, ki gre dobro v denar ob sobotah — ko kuhamo govejo juho — je sorazmerno redek.

Na trgu je živahno, ker prihajajo mnogi kupovat zelenjadne sadike, ne le živila. Sadik je čedalje več. Zdaj prodajajo tudi že paradižnikove sadike, a za saditev paradižnikov je zdaj še prezgodaj.

Gospodinje so bile danes zadovoljne, ker je bilo naprodaj tudi dovolj kisle repe, ki je je prejšnje tedne večkrat primanjkovalo. Naprodaj je bilo tudi nekaj kislega zelja, a mnogo manj kakor repe in je bilo takoj razprodano.

Semenarice prodajajo semenski fižol, ki so ga nekateri obdelovalci vrtov že začeli saditi. Kaže, da je pridelovanje semena donosno, kajti liter semenskega visokega fižola je po 30 lir.

Križanka št. 32

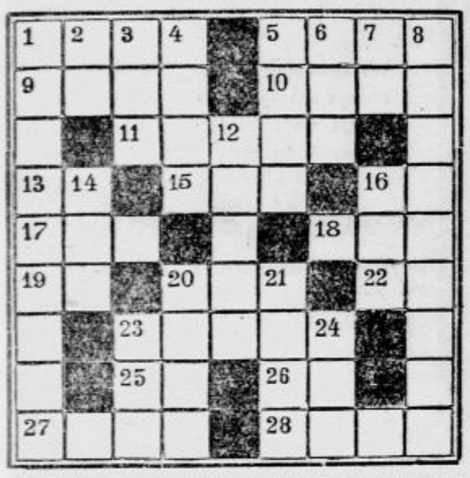

Vodoravno: 1. reka v Armeniji, 5. moč, 9. lotiška prestolnica, 10. sibirsko mesto, 11. trebuh, (italij., fonetično), 13. latinski veznik, 15. glagol premikanja, 16. člen, organ, 17. mesto ob Nišavi, 18. časomeri, 19. kratica za tekoče leto, 20. starogrško pastirsko in gozdno božanstvo, 22. vzklik, 23. mohamedanska sveta knjiga, 25. predlog, 26. eksotična igra, 27. arabsko pleme, 28. tuje žensko ime.

Navpično: 1. južnoameriška republika, 2. japonska dolžinska mera, 3. turški dostojanstvenik, 4. perzijski pesnik, 5. morske in sladkovodne ribe, 6. naziv, samostalnik, 7. kratica za latinsko »namesto pečata«, 8. visoka šola, vrsta prireditve, 12. tuje moško ime, 14. prozorno, tenko blago, 16. moško ime, vrsta žab, 20. nepristno obnašanje, drža (tujka), 21. gola, 23. perzijski kralj, 24. del obraza.

Rešitev križanke št. 31

Vodoravno: 1. Koper, 5. Kobarid, 11. Rusin, 16. asil, 17. lupe, 18. ovaduštvo, 19. jok, 21. Miramar, 23. Rab, 24. ar, 25. kal, 27. Jeran, 28. nit, 30. ne, 31. kerubin, 34. Min, 35. dinar, 37. napačen, 38. molitev, 41. sever, 42. pod, 44. naroden, 46. es, 48. cin, 49. lanol, 51. naš, 52. za, 53. rti, 55. moraten, 57. mil, 58. pomočniki, 60. Ahil, 61. golo, 62. Atene, 63. lazaret, 64. Zalog.

Navpično: 1. kajak, 2. osoren, 3. pik, 4. el, 5. Kum, 6. opij, 7. Berem, 8. roman, 9. Ivan, 10. dar, 11. rutiniran, 12. uš, 13. str., 14. Ivan, 15. Nobel, 20. zabavišče, 22. Arizona, 25. kupec, 26. ličen, 28. Milan, 29. Tatoš, 32. ras, 33. Ner, 35. Don, 36. red, 39. vezilo, 40. šerpa, 42. Pariz, 43. dolar, 45. nalog, 47. stot, 49. Loka, 50. lehe, 54. ime, 55. mil, 56. nit, 57. mol, 59. on, 61. Ga.

✝

Ljubljeni soprog, oče, stari oče in praded, brat, stric, svak in tast

JOSIP RÖGER

knjigovodja bivše Kranjske hranilnice, direktor bivše Trgovske šole ljubljanskega šolskega kuratorija,

je 28. t. m. po vdano prenašanem trpljenju izročil svojo blago dušo Stvarniku.

Nepozabnega pokojnika spremimo z žal, kapelice sv. Jožefa, dne 1. maja ob 3. uri popoldne v rodbinsko grobnico pri Sv. Križu.

Maša zadušnica bo darovana v župni cerkvi Marijinega Oznanjenja dne 2. maja t. l. ob 8. uri.

Ljubljana, Villach, Wien, Graz, dne 29. aprila 1944.

PAVLA RÖGER roj. GRUBER
soproga — v imenu sorodstva.

MALI OGLASI

Kdor išče službo plača za vsako besedo L —.30, za drž. in prov. takso —.60, za dajanje naslova ali šifro L 2.—. Najmanjši iznos za te oglase je L 7.—. — Za ženitve in dopisovanja je plačati za vsako besedo L 1.—, za vse druge oglase L —.60 za besedo, za drž. in prov. takso —.60, za dajanje naslova ali šifro L 3.—. Najmanjši iznos za te oglase je L 10.—.

Obveščamo

vse naše cenj. oglaševalce, da je v današnji številki »Jutra« moralo izostati iz tehničnih razlogov precejšnje število tistih malih oglasov, ki so bili oddani v ogl. odd. »Jutra« v soboto dopoldne. Ponovno prosimo, naj oglaševalci oddajo naročila za oglase v ned. številki »Jutra« že med tednom, a najkasneje v petek.

Službe išče

TRG. POMOČNIK z večletno prakso, vešč nem. in ital. jezika, išče zaposlitve. Gre kot skladiščnik ali podobno. Naslov v ogl. odd. Jutra. 9918-1

Tehnični URADNIK gradbene stroke išče zaposlitev. Ponudbe na oglas. odd. Jutra pod »Praktični tehnik«. 9990-1

NATAKARICA, srednjih let, išče mesto plačilne ali šank. Kavcija. Tudi kot pomoč. Ponudbe na ogl. odd. Jutra pod: »Perfektno nemščino«. 9947-1

KUHARICA, samostojna, išče službo pri boljši manjši družini. Ponudbe na ogl. odd. Jutra pod »Izurjena kuharica«. 9979-1

Hotelska SOBARICA, srednjih let, išče službo v boljšem hotelu. Ponudbe na ogl. odd. Jutra pod »Sobarica«. 10087-1

GOSPODIČNA s trgovskim tečajem išče zaposlitev v trgovini ali pisarni. Ponudbe na oglas. odd. Jutra pod »Zaposlitev«. 10081-1

MLADO DEKLE, pošteno in zanesljivo, išče za popoldanski čas zaposlitev pri otrokih. Ponudbe na ogl. odd. Jutra pod: »Ljubiteljica otrok«. 10127-1

17 let FANT z malo maturo išče daljšo zaposlitev. Naslov v oglas. odd. Jutra. 10093-1

FOTO-DROGERIST išče zaposlitev, po možnosti v Ljubljani, lahko tudi izven Ljubljane. Ponudbe na ogl. odd. Jutra pod: »Mlad drogerist«. 10115-1

GOSPODIČNA vajena prodaje, išče kakršno koli zaposlitev za čez dan. Ponudbe na ogl. odd. Jutra pod »Vajena«. 10188-1

GOSPODIČNA išče službo k otrokom za popoldne ali čez dan. Ponudbe na ogl. odd. Jutra pod »Moji mali«. 10264-1

IMAM VEČLETNO pisarniško prakso. Znam strojepisje in stenografijo. Sem dobra risarka in slikarica. Iščem zaposlitve. — Ponudbe na ogl. odd. Jutra pod »Mlaiša«. 9719-1

MLADA BEGUNKA izobražena, išče mesto vzgojiteljice za dopoldne ali popoldne. Nastop takoj ali s prvim majem. Naslov pustiti v ogl. odd. Jutra pod »Begunka«. 9866-1

Vajenci iče

FOTOGRAFSKEGA vajenca, od 14 do 16 let, sprejmem takoj. Izdatna hrana s stanovanjem v hiši. Tischler Ivan, fotograf, Vrhnika, Nova cesta 5. 9894-44

ZA MEHANIKA ali električarja se želim izučiti. Ponudbe na oglas. odd. Jutra pod »Vajenec«. 9951-44

VAJENCA za slikarsko in pleskarsko obrt sprejmem proti takojšnji plači. Borštnar Štefan, Bežigrad, Podmilščakova 4. 9972-44

ŠIVILJSKO vajenko in praktikantko takoj sprejmem. Naslov v ogl. odd. Jutra. 10024-44

PRAKTIKANTKO in učenka za šiviljsko obrt sprejmem. Oglasiti se: Salon Tilka, palača Bata, Ulica 3 maja 1/III. 10084-44

UČENCA za pekovsko obrt sprejmem takoj. Hrana in stanovanje v hiši. Naslov v ogl. odd. Jutra. 10055-44

KLEPARSKEGA vajenca sprejme K. Jankovič, vodovodno kleparstvo, Rimska 19. 10114-44

ČEVLJARSKEGA vajenca sprejmem takoj. Jaroš, Breg št. 2. 10120-44

VAJENCA sprejmem takoj. Josip Strajnar, zlatar-juvelir, Ljubljana, Cankarjevo nabrežje 7. 10195-44

VAJENKO spreime salon »Mimi«, Knafljeva 13 (bivša Dvořakova). 10178-44

VAJENCA za knjigovoško obrt sprejmem. Matija Šifrer, Ljubljana, Vegova ul. 6. 10275-44

VAJENCA za pečarsko obrt, iščem. Pirnat, Tržaška 107. 10271-44

KROJAŠKEGA vajenca ali vajenko sprejme modna krojačnica Glavan, Kolodvorska 18. 10019-44

FRIZERSKO VAJENKO sprejmem takoj. Rep, frizer, Gledališka 8. 9911-44

VAJENCA sprejme ključavničarstvo Avbelj Franc, Gosposvetska c. 102. 10002-44

Službo dobi

SLUŽKINJO, pridno in pošteno, za pomoč gospodinji, sprejmem v stalno službo k boljši družini. Naslov v oglas. odd. Jutra. 9910-1a

SPREVODNIKA za avtobus, zanesljivega, išče Magister 10290-1a

ŠIVILJSKO praktikantko sprejmem. Dobi lahko tudi stanovanje. Ponudbe na ogl. odd. Jutra pod »Praktikantka«. 9992-1a

ŠIVILJSKO pomočnico takoj sprejmem. Naslov v ogl. odd. Jutra. 9994-1a

DOBRO ŠIVILJO, ki gre šivat na dom, iščem. Podrobnosti med opoldanskimi urami. Naslov v ogl. odd. Jutra. 10035-1a

POSTREŽNICO ali služkinjo, z nekaj znanja kuhe, iščem za takoj. Naslov v ogl. odd. Jutra. 10028-1a

GOSPOD. POMOČNICO za vsa hišna dela, pridno in pošteno, sprejmemo v Rožno dolino. Plača dobra. Poizve se v trgovini Anko, špecerija, nebotičnik. 9922-1a

ŠIVILJA, izvežbanih za moško perilo, sprejmem takoj. Naslov v ogl. odd. Jutra. 10022-1a

ZOBOTEHNIKA(-ICO) iščem za takoj. Naslov v ogl. odd. Jutra. 10018-1a

POSTREŽNICO za par ur popoldne za postrežbo gostov, in fanta za kegljišče, iščemo. Naslov v ogl. odd. Jutra. 9927-1a

GOSPODINJSKO pomočnico za vsa dela sprejmem. Plača do 450 lir. — Verstovškova 27, levo od tobačne tovarne. 10003-1a

MIZARSKEGA pomočnika, dobro moč, sprejmem. Zglasiti se: Triglavska 6. 10083-1a

MLADO DEKLE, pošteno in snažno, iščem za pomoč v gospodinjstvu k trem osebam. Naslov v ogl. odd. Jutra. 10080-1a

POSTREŽNICA išče zaposlitve, ki bi potrebovala enosobno stanovanje za dve osebi. Ponudbe na ogl. odd. Jutra pod »Delovna«. 10050-1a

STENOTIPISTKO, mlajšo, perfektno, ki obvlada nemščino, sprejme večje domače industrijsko podjetje. Ponudbe na ogl. odd. Jutra pod »Stenotipistka«. 10046-1a

GOSPODINJSKO pomočnico iščemo za maj ali pozneje. Naslov v ogl. odd. Jutra. 10123-1a

POSTREŽNICO iščem. Plača po dogovoru. Naslov v ogl. odd. Jutra. 10122-1a

GOSPODINJSKO pomočnico, pridno in pošteno, katera bi kuhala in opravljala druga hišna dela, sprejmemo takoj. Plača 350 do 450 lir. Naslov v ogl. odd. Jutra. 10133-1a

KUHARICO, samostojno, sprejmem takoj v stalno službo z dobro oskrbo. Naslov v ogl. odd. Jutra. 10096-1a

MONTERJA, samostojnega, za vodovodne instalacije, sprejmem. Naslov v ogl. odd. Jutra. 10099-1a

POSTREŽNICO, pošteno, za dopoldanske ure, sprejmem. Naslov v ogl. odd. Jutra. 10095-1a

DELAVKO, močno, v starosti do 28 let, pošteno in zanesljivo, za raznašanje in razvažanje robe ter vsa druga dela v špecerijski trgovini, iščem za takoj. Ponudbe na ogl. odd. Jutra pod »Stara šola«. 10102-1a

POSTREŽNICO, od 7.30 do 11. sprejme boljša družina v Šiški. Plača 300 lir. Naslov v ogl. odd. Jutra. 10167-1a

GOSPODINJSKO pomočnico, vajeno dobre meščanske kuhe in drugih hišnih del, sprejmem takoj. Plača in hrana dobra. Za težja dela je postrežnica. Naslov v ogl. odd. Jutra. 10169-1a

FRIZERKO, dobro moč, sprejme takoj Gilbert Lombar, Gosposvetska 34. 10139-1a

MIZARJA za pohištvo iščem za takoj ali pozneje. Plačam 8 do 10 lir. Vidmar, Vodnikova 31. 10140-1a

KROJ. POMOČNIKA za veliko delo, sprejme Rešetič, Cesta 800 let Ljubljane št. 14/II. 10180-1a

DELAVCA za stalno, iščem. Pirnat, Tržaška 107. 10270-1a

BRIV. POMOČNIKA takoj sprejmem z dobro plačo. Naslov v ogl. odd. Jutra. 10268-1a

GOSPOD. POMOČNICO kuharico, zmožno in pošteno, sprejme mala družina. Naslov v ogl. odd. Jutra. 10260-1a

GOSPOD. POMOČNICO ali postrežnico za ves dan, pošteno, pridno, išče družina 4 odraslih oseb. Plača in hrana dobra po dogovoru. Zelena pot 4/I. 10233-1a

POSTREŽNICO, pridno in pošteno, za gospodinjsko pomoč, takoj sprejmem. Prednost ima ljubiteljica otrok. Poizve se: Hajrula Džemal. Pred Skofijo 15/III. 10232-1a

VEČ PLESKARSKIH pomočnikov za daljšo zaposlitev, in samostojnega slikarja za stalno, sprejmem. Borštnar Štefan, Podmilščakova 4, Bežigrad. 10231-1a

HISNA POMOČNICA ki zna samostojno kuhati, poštena, dobi dobro namestitev k trem odraslim osebam. Zglasiti se: Fototehnika, Dunajska c. 15. 10215-1a

POŠTENO DEKLE za opravljanje gospodinjskih del, išče družina dveh oseb. Plača in oskrba lepa. Naslov v ogl. odd. Jutra. 9814-1a

GOSPOD. POMOČNICO sprejmem takoj k štiričlanski družini. Hrana dobra. Plača po dogovoru. Naslov v ogl. odd. Jutra. 9949-1a

Šiviljsko POMOČNICO in vajenko išče salon Fani Ambrož, Mestni trg 25. 9935-1a

POŠTENO DEKLE za opravljanje gospodinjskih del in pomoč v gostilni, sprejmem. Nastop takoj. — Poizve se v mlekarni na Sv. Petra cesti, Neža Cvelbar. 10041-1a

VEČ MIZARSKIH pomočnikov išče mizarstvo Jos. Rotar, Pokopališka 8, Moste. 10010-1a

GOSPOD. POMOČNICO marljivo, pošteno, vestno, izurjeno v vseh gospodinjskih delih, sprejmem. Plačam dobro. Ponudbe na ogl. odd. Jutra pod »Marljiva«. 9713-1a

KUHARICO dobro, samostojno, takoj sprejmem. Plača dobra. — Domobranska cesta 7. 9920-1a

FRIZERKO reprezentativno vodilno moč potrebujem. Nastop takoj. Plačam 300—400 lir tedensko. Primec, Dolenjska cesta 20. 9876-1a

Brivskega POMOČNIKA dobro, pošteno moč, sprejme boljši salon v stalno službo. Ponudbe na ogl. odd. Jutra pod »Brivski pomočnik«. 9841-1a

POMOČNIKA in vajenca ali vajenko sprejmem. Krojaški salon »Moda«, Ljubljana, Resljeva cesta 8. 10025-1a

KROJ. POMOČNICO sprejme damska krojačica na stalno mesto. Habjan Ljudmila, Igriška ul. 11. 9890-1a

POSTREŽNICO za ves dan, sprejmem. Prednost imajo one, z nekaj razredi meščanske šole. Ponudbe na ogl. odd. Jutra pod »Inteligentna«. 10244-1a

KUHARICO zanesljivo, vešča vseh hišnih del išče tričlanska družina: prof. Gspan, Medvedova 10. 10235-1a

POSTREŽNICO za jutranje ure, iščem. Predstaviti se ob 9. uri. Pisarna, Mestni trg 25/I. 10255-1a

DVE KROJAČICI izvežbani, sprejme takoj damski salon prve kategorije. Naslov v ogl. odd. Jutra. 10277-1a

POSTREŽNICO, pošteno, močnejšo, za vse popoldneve, sprejmem proti dobri plači. Naslov v ogl. odd. Jutra. 10110-1a

GOSPODIČNO za hišna dela sprejmem za popoldne. Gorupova 18. 10008-1a

POSTREŽNICO iščem za takoj. V katerem času — po dogovoru. — Predjamska ul. 39, pritličje. 10284-1a

Zaslužek

IŠČEMO PRODAJALCE

za najboljše žepne svetilke — eksportnega tipa. — Primo, Piazzale Arduino, Milano.

NEMŠČINO in italijanščino poučujem uspešno. Slovnica, konverzacija. Grem tudi na dom. Naslov v ogl. odd. Jutra. 9967-3

DOBER TAPETNIK gre delat na dom. Naslov v ogl. odd. Jutra. 10211-3

KONVERZACIJO nemško-italijansko, iščem. Ponudbe na ogl. odd. Jutra pod »Absolventka realne gimnazije«. 10174-3

NEMŠČINO, italijanščino, francoščino — poučuje dipl. učiteljica. — Kolodvorska ul. 11, pritličje. Informacije dopoldne. 10288-3

ŠIVILJO boljšo, z dobrim okusom za nove, stare in otroške obleke, iščem za 6 dni mesečno. Ponudbe na ogl. odd. Jutra pod »Pridna«. 10293-3

Prodam

RJUHE iz predvojnega blaga, prav dobro ohranjene, skoraj nove, ugodno prodam. Naslov v ogl. odd. Jutra. 9788-6

DARILO, primerno za birmanko, prodam. Naslov v ogl. odd. Jutra. 9962-6

LAHEK VOZ za prevoz čebel prodam. Podsmreka 3, Tržaška cesta. 9312-6

Železen ŠTEDILNIK, dobro ohranjen, poceni naprodaj. Na ogled v nedeljo 30. aprila od 9 do 11 pri Dovču Francu, Tomačevska 41a, pri Sv. Križu. 9846-6

Kombinirano OMARO, skoraj novo, prodam zaradi selitve. Naslov v oglas. odd. Jutra. 9882-6

OTOMANO, dobro ohranjeno, prodam za 1000 lir. Gosposvetska 2, pri hišniku. 9908-6

FIŽOLOVE PREKLE prodam. Ižanska cesta 94a. 9905-6

ČEVLJE, črne, semiš, in rjave kačje, št. 38.5, prodam. Naslov v ogl. odd. Jutra. 9903-6

NAGROBNI OKVIR iz umetnega kamna, prodam za 100 lir. Naslov v ogl. odd. Jutra. 9917-6

SEMENSKI KROMPIR zamenjam za lahek tricikel. Naslov v ogl. odd. Jutra. 9916-6

BAKREN KOTEL za kuhanje perila, drži 80 litrov, prodam. Bežigrad 19 pri log 25. 9915-6

2 OLJNATI SLIKI: dalmatinska motiva, prodam. Naslov v ogl. odd. Jutra. 10042-6

VALVASOR, kompleten, odlično ohranjen, naprodaj za 7000 lir. Naslov v ogl. odd. Jutra. 9928-6

OTROŠKE ČEVLJE, št. 27, bele in rjave, nizke, dobro ohranjene, ter palmo in aspidistre prodam. Mikula, Costova 3. 9948-6

GOJZERICE št. 41, nove, predvojno blago, naprodaj. Vodmatska ulica 13. 9946-6

BARAKO, popolnoma zaprto, primerno za vrtno uto, prodam. Bavdek Poldi, Karlovška 24 9952-6

PRODAM: močne moške rjave polčevlje št. 36, 38 in 42; en par damskih črnih semiš čevljev z visoko peto št. 36, vse v dobrem stanju, ter nepremočljiv gumijast vojaški dežni plašč, predvojno blago, skoraj novo. Naslov v ogl. odd. Jutra. 9950-6

ŠIVALNI STROJ, krojaški, prodam zaradi izselitve. Stanič, Salendrova št. 6, pritl. 9945-6

TENIS ČEVLJE z gumijastimi podplati, sive, št. 45, prodam za 180 lir. Naslov v oglas. odd. Jutra. 9960-6

PESO, par sto kilogramov, prodam. Naslov v ogl. odd. Jutra. 9961-6

GLOBOK VOZIČEK, lep, prodam ali zamenjam za športnega. Naslov v ogl. odd. Jutra. 9954-6

PRAŠIČA JESENCA, zelo lepo rejenega, prodam. Naslov v ogl. odd. Jutra. 9986-6

GUMI-VOZ na peresih — diro, prodam. Poizve se: Domžalska 3. 9982-6

2 KOZLIČKA, pet tednov stara, prodam. Šimenc, Šelenburgova 1. 9971-6

SALONARJE, dobro ohranjene, z visoko peto, št. 37, zamenjam za čevlje št. 36.5, s polvisoko peto. Kladezna ulica 1. 9969-6

SEMENSKI KROMPIR proti dovolilnici preskrbim. Naslov v ogl. odd. Jutra. 9977-6

OTROŠKE POSTELJCE, solidno izdelane, prodam. Josip Artnak, mizarstvo, Jenkova 7. 10033-6

PING-PONG MIZO, dobro ohranjeno, poceni prodam. Lončarič, Vodnikova 116. 10026-6

KONCERTNE CITRE, prvovrstne, z etuijem, vse v brezhibnem stanju, prodam. Naslov v ogl. odd. Jutra. 10030-6

APARAT ZA MASAŽO, »Radiostate, prodam. Naslov v ogl. odd. Jutra. 10031-6

TRIEDER »ZEISS«, 6 kratna povečava, prodam. Naslov v ogl. odd. Jutra. 10032-6

PRODAM: zlate ribice s kozarcem, birmansko georget obleko, dolge hlače in rjavo angleško blago za damsko krilo. — Ogled v nedeljo dopoldne (do 14) in v ponedeljek popoldne. Adela Zdešar, Robbova 21. 10023-6

NEMŠKE KNJIGE, različne, poceni prodam. Naslov v ogl. odd. Jutra. 9845-6

OBHAJILNO OBLEKO, belo, taft, krasna izdelava, prodam. Naslov v oglas. odd. Jutra. 10020-6

PREDVOJNO BLAGO za moško obleko prodam. Naslov v ogl. odd. Jutra. 10021-6

ŽENSKE ČEVLJE, rjave, športne, št. 36, skoraj nove, prodam. Ogled od ponedeljka dalje od 14 do 16. Naslov v ogl. odd. Jutra. 10012-6

RADIO »Hornyfon«, tricevni, prodam. Na ogled od 13 do 14 in od 19. Naslov v ogl. odd. Jutra. 10005-6

2 ŠIVALNA STROJA, patent, brezhibna, 1 krojaški, 1 damski, naprodaj. Naslov v ogl. odd. Jutra. 10006-6

SVILENO PREJICO, slično DMC, kvalitetno, prodam. Naslov v oglas. odd. Jutra. 9999-6

POVRŠNIK, moški, za manjšo postavo, mizico s stolom, zaveso, moder jopič, vse že rabljeno, prodam. Naslov v ogl. odd. Jutra. 9996-6

KANARČKE in tudi druge vrste ptičev ter še nekaj delov za kolesa prodam po ugodni ceni. Naslov v ogl. odd. Jutra. 10086-6

Sobno KREDENCO prodam. Gledališka ulica, Kolizej soba 53. 10044-6

MOŠKI PLAŠČ, spomladanski, iz predvojnega blaga, za visoko postavo, prodam. Trafika, Kolodvorska 41. 10069-6

RADIO, petcevni, tovarniško nov, prodam. Trafika, Kolodvorska 41. 10070-6

Plemenskega PETELINA Rodhe Island prodam. Bitenčeva 9. 10071-6

PRODAM: ženske čevlje salonarje št. 38 in polovično omarico. Rožna dolina cesta IX. št. 2 10047-6

KOZLIČKA in KOZLIČO sanske pasme prodam. Nova kolonija, Cesta v Mestni log 25. 10074-6

MOŠKO KOLO, močno, dobro ohranjeno, ugodno prodam. Osterman, Knezova 18/II. 10076-6

BIRMANSKO OBLEKO, belo, prodam. Vovk, Mestni trg 18/III. 10082-6

PEKOVSKI INVENTAR kompletno vse, kar spada v pekarno, proda pekarna Pretnar, Podmilščakova 57. Ogled v nedeljo in ponedeljek od 7 do 10. 10062-6

BIRMANSKO OBLEKO, kompletno, novo, taft-svila, predvojno blago, prodam. Šiška, Pavšičeva 16/I, desno. 10059-6

Kuhinjsko OPRAVO, moderno, doslej nerabljeno, prodam za 5600 lir. Naslov v ogl. odd. Jutra. 10054-6

PAR FOTELJEV in več stolov, prevlečenih z usnjem. Ugodno prodam. Naslov v ogl. odd. Jutra. 10053-6

PETELINA, rodajlendca, plemenskega, prodam ali zamenjam za protivrednost. Bežigrad, Sokolski dom. 10048-6

TOVORNI AVTO, nosilnost 3500 kg, v dobrem stanju in obratu, prodam ali dam v najem. Ponudbe na ogl. odd. Jutra pod »Dober avtomobil«. 10072-6

Plišasto PREGRINJALO za čez dve postelji, novo, prodam. Na ogled od 16 do 17 v Trstenjakovi ul. 3, vis. pritl., desno, nasproti kavarne Majcen. 10073-6

SLIKARJI, POZOR! Okvirje različnih velikosti, s steklom in brez, prodam po ugodni ceni. — Hinko Privšek, Kolodvorska 7. 10164-6

JEDILNICO v nemškem slogu, kompletno, prodam. Hinko Privšek, Kolodvorska 7. 10149-6

OMARI NA LED, večjo in manjšo, prodam. Hinko Privšek, Kolodvorska 7. 10148-6

»ADLER« pisalni stroj, skoraj nov, z mizico, prodam. — Hinko Privšek, Kolodvorska 7. 10147-6

KLARINET in VIOLINO mojstrsko, več decenij staro, z veliko zbirko not, prodam. — Hinko Privšek, Kolodvorska 7. 10146-6

REŠO na dve plošči, nov, ugodno prodam. Naslov v ogl. odd. Jutra. 10166-6

ŠIVALNI STROJ Singer, pogrezljiv, prodam. Simandl, Dvořakova 3. 10165-6

OTROŠKA POSTELJA s predalom ugodno naprodaj. Naslov v ogl. odd. Jutra. 10125-6

SADIKE krasnih vrtnih jagod z velikimi plodovi prodam. Naslov v ogl. odd. Jutra. 10131-6

MOŠKO OBLEKO, zelo dobro ohranjeno, za majhno, šibko postavo, prodam. Naslov v ogl. odd. Jutra. 10132-6

ČEVLJI, moški, visoki, št. 42, in gojzerice št. 41, malo rabljene, ugodno naprodaj. — Naslov v ogl. odd. Jutra. 10111-6

PREPROGO 2.50×3.50, v dobrem stanju, lepo, prodam. Ogled: Moste, Stara pot 10. 9919-6

BIRMANSKO OBLEKO, lepo, dolgo, roza, prodam ali zamenjam za protivrednost. Naslov v ogl. odd. Jutra. 10109-6

ŽIVO APNO prodamo. — Kupimo decimalno tehtnico do 250 kg. Rožna dolina cesta XVII št. 1. 10108-6

MOŠKO KOLO proda Klavora, Gorupova ulica 3/III. 10098-6

2 VELIKI ZAJKI Činčila prodam ali zamenjam za piške. Hišnik, Trdinova 7. 10094-6

ČEVLJE: bele, dekliške, št. 35—36, rjave ženske št. 38 in nizke moške št. 40, vse dobro ohranjene, prodam. Trafika, Celovška 34. 10097-6

ŽARNICE za kompleten radio: ER 227, CA 235, Z 24, št. 47, št. 80, UY 227, skupaj 9 komadov, prodam. Naslov v ogl. odd. Jutra. 10078-6

6 m GRADLA, prvovrstnega, za žimnico, predvojno blago, modre barve, prodam. Naslov pustiti v ogl. odd. Jutra pod »Gradl«. 9752-6

STARO POSTELJO z mrežo in omaro za obleko prodam. Naslov v ogl. odd. Jutra. 10092-6

KOLO, moško in žensko, naprodaj. Malgajeva 12/I, desno. 10088-6

DEŽNI PLAŠČ, damski, temnomoder, skoraj nov, predvojno blago, ugodno naprodaj. Naslov v ogl. odd. Jutra. 10126-6

»AGFA« anastigmat, 6×9, za film, s torbico, prodam za 600 lir. Hinko Privšek, Kolodvorska 7. 10151-6

RJUHE, rabljene, v dobrem stanju, in pristne platnene prevleke za pernice prodam. — Hinko Privšek, Kolodvorska 7. 10163-6

JEDILNI PRIBOR, rje prost, kompleten, za šest oseb, nerabljen, prodam. Hinko Privšek, Kolodvorska ul. 7. 10162-6

OTROŠKI POSTELJI, železni, z mrežo, prodam. Hinko Privšek, Kolodvorska 7. 10161-6

RADIOAPARATE različnih znamk prodam. Hinko Privšek, Kolodvorska 7. 10145-6

Najcenejša zabava

je zanimivo, poučno in zabavno čtivo, ki ga poleg najnovejših poročil o vojnih dogodkih v obilici prinaša vsaka številka ponedeljske izdaje »Jutra«

‚SLOVENSKI NAROD‘

ki je edini ponedeljski list v Ljubljani. Tudi Vi se naročite nanj čim prej!

HARMONIKO, klavirsko, znamke Borsini, tovarniško novo, s 96 basi in enim oktavnim registrom — prodam. Naslov v oglas. odd. Jutra. 10089-6

PISALNI STROJ, pisarniški, močan, rabljen, izvrstno ohranjen, prodam. Naslov v ogl. odd. Jutra. 10168-6

MODRO OBLEKO za dečka 10—12 let starosti, zelo dobro ohranjeno, prodam. Poizve se: Večna pot 17. 10137-6

GRAMOFON, znamke Homocord, odlično ohranjen, prodam. Hinko Privšek, Kolodvorska 7. 10150-6

POSTELJA s peresno žimnico naprodaj. R. G., Brejčeva 34, Zg. Šiška, tramvajska postaja pri Sitarju.

PETELIN, Leghorn, naprodaj. Naslov v ogl. odd. Jutra. 10135-6

ZAJCI: 1 angorka, 1 angorka s tremi mladiči, 1 orjak, 1 orjakinja z enim mladičem, poceni naprodaj zaradi opustitve zajčereje. Naslov v ogl. odd. Jutra. 10134-6

POCENI PRODAM: rjave moške čevlje št. 39, še dobro ohranjene, in Kristusa v steklu, s podstavkom, 80 cm visok. Einspilerjeva 15, podpritličje. 10154-6

ŠPORTNI VOZIČEK, lep, predvojni, prodam. — Gregorčičeva 19/III, levo. 10138-6

ŠPORTNI VOZIČEK, predvojne izdelave, prodam. Tomšič, Rimska 23/I. 10119-6

ELEKTROMOTORJI: 7.5 HP, 5.8 HP in 4 HP, vsi 380/660 V, dalje brusilni stroj na stojalu, z motorjem 2 HP, 380 V, in kompletna črpalka na 800 l z motorjem 7 HP, 380 V, naprodaj. Ogled: Strojna delavnica, Ljubljana-Moste, Ribniška 15. 10121-6

BELO OBLEKO primerno za prvo obhajilo, za dečka, prodam. Dežman, Rimska cesta 21a/III. 10212-6

TRICIKLE različnih velikosti, dobavlja še po starih cenah Merkur, Puharjeva 6. 10210-6

2 MOTORNI TRIKOLICI nosilnost do 1200 kg, še tovarniško novi, ugodno naprodaj. Merkur, Puharjeva 6. 10209-6

STABILNE MOTORJE, stroje, različne stružnice, vrtalne stroje itd., zelo ugodno prodamo. Merkur, Puharjeva 6. 10204-6

DAMSKO IN MOŠKO kolo, izvrstne znamke, in 2 tricikla, zelo ugodno naprodaj. Merkur, Puharjeva ulica 6. 10207-6

TOVOR. AVTO-ŠASIJA (7 ton), brez gum in kabine, zelo ugodno naprodaj. Naslov v ogl. odd. Jutra. 10208-6

PLINSKI KUHALNIK rešo, nov, prodam. Ogled iz prijaznosti v trgovini pri »Solncu« K. Vidmajer, Pogačarjev trg. 10194-6

NOV RADIOAPARAT prodam. Ogled od 14. do 16. ure. Naslov v ogl. odd. Jutra. 10196-6

GLOBOK VOZIČEK skoraj nov, predvojni, prodam. Kavčič, Ižanska cesta 122. 10197-6

STAJICO za otroka, leseno, prodam. Naslov v ogl. odd. Jutra. 10198-6

BIRMANSKO OBLEKO modro, predvojno, ne nošeno, za dečka od 7 do 11 let, prodam. Naslov v ogl. odd. Jutra. 10199-6

BELO OBLEKO birmansko, dekliško, prodam. Opekarska c. 37. 10170-6

ŠPORTNI VOZIČEK dobro ohranjen, prodam. Vodnikova cesta 81. 10172-6

STARO KOLO z novimi pnevmatikami, prodam. Ogled med 12. in 15. uro: Prelovčeva 6, Zg. Šiška. 10171-6

PISARNIŠKO OPRAVO ugodno prodam. Ogled od 12. do 14. ure v Slapničarjevi ul. 5. 10176-6

VEČ LETNIKOV Lj. Zvona, vezanih, prodam. Naslov v ogl. odd. Jutra. 10179-6

OTROŠKI TRICIKEL prodam. Naslov v ogl. odd. Jutra. 10181-6

BIRMANSKO OBLEKO krasno, iz svetlomodrega organdija, prodam. Domobranska cesta 1/I. 10184-6

TRI PARE DAMSKIH čevljev št. 38 in 38½, prodam. Ambrožev trg 10. 10182-6

2 ELEKTROMOTORJA po 1 konjsko silo, 220/380, prodam. Naslov v ogl. odd. Jutra. 10189-6

PIANINO najbolje ohranjen, prodam. Ogled dopoldne med 10. in 12. uro. Naslov v ogl. odd. Jutra. 10192-6

SVILA! Ugodno prodam še prejšnji chrep georget, bele in rjave barve, po 4 m komad. Naslov v ogl. odd. Jutra. 10190-6

RADIO, 5 cevni, nov, prodam. Naslov v ogl. odd. Jutra. 10272-6

SAMSKO SOBO orehovo, furnirano, politirano, proda: Štrukelj, Maurerjeva 23. Ogled v nedeljo med 8. in 10. uro. 10269-6

OTROŠKI VOZIČEK lep, globok, predvojni, skoraj nov, prodam. Naslov v ogl. odd. Jutra. 10266-6

ŠIVALNI STROJ pogrezljiv, boljše znamke, prodam. (Trnovo), Mandeljčeva ul. 1/II., Verstovšek. 10263-6

ŠPORTNI VOZIČEK predvojni, lepo ohranjen, prodam. Urankar Franc, Lipičeva 2. 10261-6

EKSOTIČNE PTIČKE in kletke, prodam. Zakrajšek, Miklošičeva c. 34. 10262-6

PRODAM: kompletno deško garnituro za prvoobhajanca iz temnomodrega kamgarna, krasne bluze s čipkami in belimi čevlji ter belo mornarsko obleko za 4—5 letnega dečka. Frlec Franc, Kongresni trg 5, dvorišče. 10234-6

PRODAM: vezene nove kapne, riuhe in brisače. Naslov v ogl. odd. Jutra. 10230-6

KAM

Skremo si namaži brado, pa bo britje Ti v naslado!

BRIVNA KREMA
RAPIDA
Brez mila, brez pene
PROIZVODI VAN KAIT

ZLOŽLJIVE STOLE
za vrt in zaklonišče, kakor tudi vsakovrsten rezan in tesan les dobite v skladišču zadruge »Marad« v Živinozdravniški ulici (za Cukrarno). J-389-6

ŠIVALNI STROJ
še skoraj nov, pogrezljiv, prodam. Resljeva 30, podpritličje. 10237-6

KUH. OPRAVO
solidno izdelano ter 1 vrtno raztezno mizo in 2 klopi, prodam. Josip Zorman, mizarstvo in stolarstvo, Ljubljana, Breg 14. 10240-6

BLAGO
za moško obleko, prodam. Naslov v ogl. odd. Jutra. 10242-6

2 KOLESI
žensko in moško, prodam. Naslov v ogl. odd. Jutra. 10243-6

KRZNEN PLAŠČ
rjav, konj, (Folen), zelo malo nošen, ugodno prodam. Koman, Tyrševa 6/I. 10246-6

VOLNENO ODEJO
in darilo, primerno za birmanko, prodam. Ponudbe na ogl. odd. Jutra pod »Ugodno«. 10247-6

TEHTNICO
automatično, do 15 kg prodam. Naslov v ogl. odd. Jutra. 10249-6

2 PISALNA STROJA
eden z dolgim vozom, drugi v kovčku, prodam. Naslov v ogl. odd. Jutra. 10250-6

PLAHTO
novo, za tov. auto, 3×2.60, prodam. Ponudbe na ogl. odd. Jutra pod »Plahta«. 10257-6

PRODAM
dva para visokih moških čevljev št. 40, dva para ženskih št. 38 in manjšo aktovko. Frankopanska ul. 27, pritličje, levo. 10258-6

CVETAČO
lepo in zdravo blago, dobite še pri Gospodarski zvezi v Maistrovi 10. 10278-6

UGODNO PRODAM:
salonsko suknjo, lepo ohranjeno, fino predvojno blago, za srednjo postavo; istotam prodam star Singer stroj. Naslov v ogl. od. Jutra. 10279-6

OBHAJILNO OBLEKO
in čevlje ter več spomladanskih in poletnih dekliških oblek, prodam. Naslov v ogl. odd. Jutra. 10281-6

RJAV (FOHLEN) PLAŠČ
naprodaj. Ogled v krznarstvu Smole, Šelenburgova ulica 6. 10280-6

GOJZERICE
št. 42, prodam. Naslov v ogl. odd. Jutra. 10283-6

3.20 m BLAGA
sivo črtasto, za moško obleko, podlogo in blago za moško perilo, prodam. Naslov v ogl. odd. Jutra. 10285-6

BELE PIKE BLUZE
za srednjo postavo in nekaj metrov pikeja in belega svilenega platna za bluze, prodam. Naslov v ogl. odd. Jutra. 10286-6

VZMETI ZA ŽIMNICE
prodam. Naslov v ogl. odd. Jutra. 10289-6

PRODAM:
skoraj nov divan, omaro, posteljno omarico, veliko ogledalo, železno pečico, 2 mizi in toaletno mizico. Ponikvar, Križevniška 7/I. 10292-6

Kupim

KNJIGE:
slovenske in novejše nemške, Ljubljanski Zvon, Dom in svet, Kroniko in druge revije kupuje knjigarna Žužek, prehod nebotičnika. 9989-7

PERNICI
s puhom ali dobrim perjem in eno žimnico kupim. Ponudbe na ogl. odd. Jutra pod »Pernici«. 9940-7

REDUCIRNI VENTIL
za kisik, tudi malo rabljen, kupim. Ponudbe na ogl. odd. Jutra pod »Ventil«. 9808-7

SKRIPTA DR. KRALA,
»Nauk o trdnosti«, kupim. Ponudbe na ogl. odd. Jutra pod »Trdnost«. 9863-7

čitajte pazljivo oglase „JUTRA“

GOSTILNIŠKE STOLE
rabljene, kupim. Naslov v ogl. odd. Jutra. 9926-7

PISALNI STROJ,
boljše znamke, prenosen in v dobrem stanju, kupim. Naslov v ogl. odd. Jutra. 9914-7

KUPIM:
nove ali malo rabljene nizke, šivane, iz mehkega usnja, moške rjave čevlje št. 43—44 in dobro ohranjene letne hlače, svetlosive, enobarvne, za močnejšo postavo, event. celo obleko. Fugina, Gallusovo nabr. 7/III. 9953-7

ŠPORTNI VOZIČEK
kupim. Ponudbe na oglas. odd. Jutra pod »Za Tomaža«. 9955-7

GLOBOK VOZIČEK
kupim. Plačam dobro. Ponudbe na ogl. odd. Jutra pod »Potrebujem nujno 44« 9956-7

BLAGO
predvojno, volneno, solidne barve, za damsko obleko, kupim. Naslov v ogl. odd. Jutra. 10254-7

KUPIM:
nove in nošene lisičje, kunje in dihurjeve boe, usnjene kovčke, aktovke, žoge z dušo, jermena, žimo in ščetino, stare pile in in ščetino, polhove kože, lisičje, mačje in druge z belo dlako. D. Zdravič, Stari trg 30. 9943-7

ŠIVALNI STROJ,
ženski, bolše znamke, še dobro ohranjen, z okroglim čolničkom, kupim. Ponudbe z opisom in ceno na naslov: Jež Filip, Borovnica št. 84. 9877-7

ŠPORTNI VOZIČEK
in otroški bicikel, dobro ohranjena, kupim. Plačam dobro. Dovžan, Galetova 4. 9880-7

Širite „JUTRO“

OMARO,
leseno ali pločevinasto, za skladišče, 2 m široko, 2 m visoko in 1 m globoko, s ključem, kupim. Navesti je velikost, kakovost je postranska. D. Zdravič, Stari trg 30. 9942-7

POHIŠTVO
za spalnico, malo rabljeno, kupim. Ponudbe na oglas. odd. Jutra pod »Kompletna«. 9985-7

ŽIMNICO,
s prvovrstno žimo, ali samo žimo kupim. Ponudbe na ogl. odd. Jutra pod: »Žima«. 9964-7

OTROŠKO KOLO,
še v dobrem stanju, kupim. Dober plačnik. Ponudbe na ogl. odd. Jutra pod »Jakupovič«. 10039-7

KRZNEN PLAŠČ,
dobro ohranjen, kupim. — Ponudbe na ogl. odd. Jutra pod »Elegantne«. 10037-7

TEKAČ,
dolg nekaj metrov, še dobro ohranjen, kupim. Ponudbe z navedbo cene na ogl. odd. Jutra pod »Tekač«. 10038-7

POHIŠTVO.
Kupim kompletno sobo za gospoda ali posamezne dele in predsobne omare ter stene. Ponudbe na ogl. odd. Jutra pod »Moderno«. 10015-7

KUPUJEMO
in sprejemamo v komisijsko prodajo fotoaparate, umetnine, preproge, steklenino in vse druge boljše porabne in luksuzne predmete. Parfumerija »Venus«, palača Bata. 10013-7

VRTNE KLOPI, MIZO
in sončnik kupim. Ponudbe na ogl. odd. Jutra pod: »Vrt«. 10000-7

KITARO,
že rabljeno, kupim. Ponudbe na ogl. odd. Jutra pod »Kitara«. 9997-7

PISALNI STROJ,
novejše vrste, dobro ohranjen, kupim. Naslov v ogl. odd. Jutra. 9998-7

ČIPKASTO BLAGO,
2 m, belo, volneno, kupim. I. Wagner-Šolar, Pred škofijo 9. 9995-7

ŠIVALNI STROJ
Singer, Pfaff ali Gritzner, kupim takoj. Navesti ceno. Cenj. ponudbe na oglas. odd. Jutra pod »Bala«. 10060-7

ZAKONSKO SPALNICO
in kuhinjsko opravo, v dobrem stanju, kupim takoj. Navesti ceno. Cenj. ponudbe na ogl. odd. Jutra pod »4999«. 10058-7

KOZO,
dobro mlekarico, kupim. Schwarz Ivan, Ob Ljubljanici 53. 10052-7

ŠIVALNE STROJE
kupimo, plačamo v gotovini. V poštev pridejo samo stroji v brezhibnem stanju. Trgovina »Ogled«, Mestni trg 3. 10051-7

ZNAMKE.
Kupim zbirko nerabljenih znamk bivše Jugoslavije, brez Slovenije. Event. tudi nepopolno ali posamezne serije, kakor tudi večjo knjigo za vlaganje znamk. Ponudbe na ogl. odd. Jutra pod »Jugoznamke«. 10068-7

VRTNO LOPO
kupim. Naslov v ogl. odd. Jutra. 10124-7

KUHINJSKO POSODO,
porcelan in jedilni pribor za 6 ali 12 oseb kupim. Naslov pustite v ogl. odd. Jutra pod »Posoda«. 10100-7

ELEKTR. LIKALNIK
in sesalec za prah, kupim. Ponudbe z navedbo cene na ogl. odd. Jutra pod »Normalni tok«. 10251-7

OTROŠKE VOZIČKE,
kolesa, moška, damska in deška, tricikle, rabljene in nerabljene, kupim. Hinko Privšek, Kolodvorska 7. 10152-7

RADIOAPARATE
vseh vrst kupim in prevzamem v komisijsko prodajo. Hinko Privšek, Kolodvorska 7. 10155-7

MIZARSKI STROJ,
kombiniran, za oodelovanje lesa, kupim. — Hinko Privšek, Kolodvorska 7. 10153-7

PISALNE STROJE
vseh vrst, blagajne, ognjavarne, stoječe in registrirne, in tehtnice vseh vrst kupim. Hinko Privšek, Kolodvorska 7. 10159-7

STROJE
vseh vrst, rabljene in nerabljene, iz gradbene stroke, vseh obrti, poljedelske in industrijske, kupim. — Hinko Privšek, Kolodvorska 7. 10158-7

ČRPALKE ZA VINO,
večje in manjše, kupim. — Hinko Privšek, Kolodvorska 7. 10157-7

ŠIVALNE STROJE,
raznovrstne, kupim in plačam najboljšo ceno. Hinko Privšek, Kolodvorska 7. 10156-7

HARMONIKE
vseh vrst kupim in prevzamem v komisijsko prodajo. Hinko Privšek, Kolodvorska 7. 10160-7

RJUHE,
dobro ohranjene, plačamo po kakovosti od 200 do 300 lir za komad. Trgovina »Ogled«, Mestni trg 3. 10056-7

KUPIMO:
sobne in kuhinjske oprave, otomane, otroške vozičke, zložljive postelje, otroške posteljice, žimnice, preproge ter vse vrste uporabne predmete. Plačamo dobro. Trgovina »Ogled«, Mestni trg 3. 10057-7

PISALNO MIZO
z nastavkom kupim ali zamenjam za hrastovo brez nastavka ter doplačam tudi do 2000 lir. Ponudbe na ogl. odd. Jutra pod »Zamenjam«. 10090-7

Moške nizke ČEVLJE
št. 42 kupim ali zamenjam s št. 43. Ponudbe na ogl. odd. Jutra pod »Črne 42«. 10136-7

MIZARSKO ORODJE,
tudi rabljeno, kupi vsako količino Vidmar, Vodnikova 31. 10141-7

STOL-FOTEL,
izdelek tvrdke Remec, kupim. Hren, Prešernova 54/I, desno. 10142-7

PLAŠČ iz balonske svile,
tudi precej rabljen, kupim. Dunajska 15/III, desno. 10144-7

FOTOAPARATE
in pribor vseh vrst tre sličnе predmete, kupujemo proti takojšnjemu plačilu. Plačamo ponovno višje cene. Fototehnika, Dunajska cesta 15. 10213-7

NAJVIŠJO CENO
plačamo za stare bicikle, bicikel-gume, motorna kolesa ter gume za motorna kolesa. Merkur, Puharjeva ulica 6. 10205-7

ELEKTROMOTORJE
od 1—3 KS, kupimo. Plačamo zelo dobro. Merkur, Puharjeva 6. 10206-7

STEDILNIK
mizni, v dobrem stanju, kupim. Boc Franc, Sv. Petra cesta 25. 10203-7

ZNAMKE,
četvorčke, kupim. Ponudbe na ogl. odd. Jutra pod »Dobro ohranjene«. 10183-7

ŠPORTNI VOZIČEK
dobro ohranjen, predvojni materijal, kupim. Ponudbe na ogl. odd. Jutra pod »Za Ljubico«. 10185-7

TROKOLO
na ročni pogon, za invalida, kupim. Ponudbe na ogl. odd. Jutra pod »V dobrem stanju«. 10191-7

KOLO
kupim za 8 letnega fantka. Ponudbe na ogl. odd. Jutra pod »Kolo«. 10274-7

MIZICO
za pisalni stroj, dobro ohranjeno, kupim. Naslov v ogl. odd. Jutra. 10227-7

PISALNO MIZO
dobro ohranjeno, kupim. Naslov v ogl. odd. Jutra. 10228-7

MIZICO ZA TELEFON
kupim. Naslov v ogl. odd. Jutra. 10229-7

KOLO
moško ali žensko, staro, tudi brez gum, kupim. Ponudbe na ogl. odd. Jutra pod »Staro«. 10221-7

NAKOVALO
(ambos), kupim takoj. — Naslov v ogl. odd. Jutra. 10219-7

PAR PREPROG
dobro ohranjenih, in električni hladilnik, kupim. — Naslov v ogl. odd. Jutra. 10216-7

STAR PAPIR
in papirnate odpadke vsake vrste, velike in majhne količine, kupujemo po najvišji ceni. Prevoz oskrbimo sami. Združene papirnice pisarna Dunajska 1b/II, tel. 20-94, skladišče pri »Kuvertiš«. Ciril-Metodova cesta 67, nasproti stare mitnice. 8622-7

VREČE
prazne cementne in slične, papirnate, kupuje PETROLNAFTA, Ciril-Metodova 1, št. 35a. J-380-7

KOŽE DIVJAČINE
in domačih živali kupuje krznarstvo Rot, Mestni trg št. 5. I—371—7

STEKLENICE
različnih vrst, kupujemo. Dobro palačamo. Na Vašo željo jih prevzemamo na domu. B. Gustin, Vodnikov trg 2. J-318-M—7

USNJENE KOVČKE
nerabljene in rabljene, tudi slabo ohranjene, vsake vrste, kupujemo. D. Ostrožnik, trgovina, Pasaža-Nebotičnik. 9904-7

ANTIKVARNE knjige
kupuje stalno Knjigarna Akademske založbe, Dunajska cesta 2, Hotel Slon. 9852-7

2 PISALNA STROJA,
lahko prenosna, v dobrem stanju, kupim za pisarno. Ponudbe na ogl. odd. Jutra pod »V dobrem stanju«. 9854-7

ŠPORTNI VOZIČEK
kupim, dam protivrednost. Naslov v ogl. odd. Jutra. 9812-7

LESTENEC,
stoječo svetilko in kauč, kupim. Ponudbe na ogl. odd. Jutra pod »Nevesta«. 9804-7

SPALNICO,
jedilnico in kuhinjo kupim, plačam dobro. Ponudbe na ogl. odd. Jutra pod »Nevesta«. 9805-7

NAPRAVO
za umivanje steklenic ter zamašilnik za steklenice, kupim. Naslov v ogl. odd. Jutra. 9966-7

ELEKTROMOTOR
2.5 do 4 KS, 220/380, kupim. Ponudbe na ogl. odd. Jutra pod »Elektromotor«. 9958-7

PERZIJSKO
in pirotsko preprogo, dobro ohranjeni, kupim. Ponudbe na ogl. odd. Jutra pod »Preproga«. 9965-7

LEICO
model II. ali III., z daljinomerom in Elmarjem 1,3.5 kupim. Ponudbe s točnim naslovom in navedbo cene na ogl. odd. Jutra pod »Nujno«. 9937-7

KUPIMO:
Lj. Zvon 1882-1901, 1911, 1916, Klang BGB Kommentar Spengler, Unterg. d. Abendl., Kronika VI, Argo vse letnike, Kronika VI, Kos, Gradivo I in vse novejše slovenske pripovedne spise. Knjigarna Kleinmayr & Bamberg, Miklošičeva 16. 10252-7

KNJIGE
v raznih jezikih, znanstvene, tehnične in medicinske novejšega časa, časopise in tudi cele knjižnice, kupuje stalno knjigarna Kleinmayr & Bamberg, Miklošičeva 16. 10253-7

PISALNI STROJ,
prvenstveno znamke »Continental«, prenosen, kupim. Ponudbe na ogl. odd. Jutra pod »Cena«. 9913-7

STANDART-LEICO
kupim takoj. Ponudbe na ogl. odd. Jutra pod »Rabim«. 9938-7

KUPUJEM:
moške obleke, perilo, stare čevlje, pohištvo itd. Drame Alojzija, Ljubljana, Gallusovo nabrežje 29. 10043-7

MOŠKO OBLEKO
staro, dobro ohranjeno, za visoko postavo, ali samo hlače, kupim. — Naslov: Martinovič, Židovska ulica 3/II. 10282-7

VREČE
stalno kupuje: Zakrajšek, Miklošičeva cesta 34. 10287-7

Posest

MAJHNO PARCELO,
njivo ali vrt kupim do 12.000 lir znotraj bloka. Naslov v ogl. odd. Jutra. 10106-20

NJIVO, 350 m²,
že zorano in pobranano, oddam takoj. Naslov v ogl. odd. Jutra. 10201-20

NOVO HIŠO
sedemstanovanjsko, za Bežigradom, prodam za 750 tisoč lir. Naslov v ogl. odd. Jutra. 10276-20

REALITETNA PISARNA
Habijan Miro, Cigaletova ulica 1/p, proda več lepih parcel in hiš, po zelo ugodnih cenah. 10226-20

KUPIM HIŠO,
tudi polovico hiše. Prevzamem hipoteko. Ponudbe na ogl. odd. Jutra pod »Dobra stvar«. 9717-20

HIŠO ali PARCELO
v strogem centru kupim do vrednosti treh milijonov. Ponudbe na ogl. odd. Jutra pod »Denar ali blago«. 9807-20

ENONADSTROPNO
štiristanovanjsko hišo, z vrtom, prodam za 180.000 lir. Ponudbe na ogl. odd. Jutra pod »Tramvajska postaja«. 10303-20

ENONADSTROPNO
vilo z 2 komfortnima stanovanjima in lepim preko 1000 kv. m vrtom, prodam samo resnemu kupcu proti takojšnji gotovini. Ponudbe na ogl. odd. Jutra pod »Hipoteka 250.000 lir«. 10304—20

PARCELO
v svetokriškem okraju za zidavo enodružinske hiševile prodam za 80.000 lir. Ponudbe na ogl. odd. Jutra pod »Ferdi«. 10329-20

DVE PARCELI
lepi, stavbni, skupno ležeči, ena vogalna, druga ne, izmera 550 in 800 kv. m. prodam po zelo ugodni ceni, ker nujno rabim denar. Ponudbe na ogl. odd. Jutra pod »Dve parceli«. 10306-20

HIŠO
enonadstropno, v najlepšem delu Bežigrada, prodam za lir 820.000. Ponudbe na ogl. odd. Jutra pod »Zoran«. 10307-20

HIŠO
trinadstropno, v centru mesta, z lepimi stanovanji in lepimi higijensko snažnimi gostilniškimi lokali prodam za lir 1,500.000 samo resnemu in takojšnjemu kupcu. Ponudbe na ogl. odd. Jutra pod »Zdenka«. 10308-20

SONČNO PARCELO
lepo, na najlepši legi, prodam za lir 80.000. Ponudbe na ogl. odd. Jutra pod »Nujno denar«. 10309-20

LEP KOMPLEKS
zemljišča v izmeri 9000 kv. m prodam za lir 700.000. Prodam tudi polovico. Ponudbe na ogl. odd. Jutra pod »Sever«. 10311-20

PARCELO
v izmeri 1500 kv. m, prodam za 250.000 lir. Ponudbe na ogl. odd. Jutra pod »Trideset minut od glavne pošte«. 10312-20

SONČNO PARCELO
kresno, v Rožni dolini v izmeri 1200 kv. m prodam za lir 200.000. Ponudbe na ogl. odd. Jutra pod »V središču Rožne doline«. 10310-20

PARCELO
v Dev. Mariji v Polju, v izmeri 1100 kv. m, prodam za lir 60.000. Ponudbe na ogl. odd. Jutra pod »V bližini postaje«. 10313-20

ETAŽO
v središču mesta, z lepim komfortnim stanovanjem in lepim vrtom prodam za lir 380.000. Ponudbe na ogl. odd. Jutra pod »Marijin trg«. 10314-20

ENONADSTROPNO
dvostanovanjsko hišo s 1000 kv. m vrta, pri novi cerkvi v Šiški, prodam za lir 1,000.000. Ponudbe na ogl. odd. Jutra pod »Ni draga«. 10333-20

Zaradi IZSELITVE
iz Ljubljane prodam dve stavbni parceli za 2,000.000 in 800.000 lir. Ponudbe na ogl. odd. Jutra pod »Ugoden nakup«. 10334-20

ENODRUŽINSKO
hišo v bližini tramvajske postaje prodam resnemu kupcu za 370.000 lir. Ponudbe na ogl. odd. Jutra pod »Cvetlični vrt«. 10335-20

KUPUJTE
edino pri naših OGLAŠEVALCIH!

PARCELO
v lepem okolišu Ljubljane takoj kupim proti takojšnji gotovini. Ponudbe na ogl. odd. Jutra pod »Razpoložljivo 350.000 lir«. 10341-20

GOZDNO POSESTVO
lepo, na Dolenjskem, prodam za 3,200.000 lir; 20 ha gozda, 15 ha njiv in lepo gospodarsko poslopje; kompletna žaga z vsem inventarjem, sušilnica lesa in lepa skladišča. Ponudbe na ogl. odd. Jutra pod »Donosno posestvo«. 10297-20

PARCELO
v Sp. Šiški v bližini stare mitnice, prodam za 200.000 lir. Ponudbe na ogl. odd. Jutra pod »Stavbna parcela 51«. 10298-20

VILO,
lepo, enodružinsko, v bližini nove cerkve v Šiški, nujno prodam za 450.000 lir. Ponudbe na ogl. odd. Jutra pod »Lepa vila«. 10299-20

TRINADSTROPNO,
popolnoma novo stanovanjsko hišo, z lepimi, komfortnimi stanovanji, v neposredni bližini središča mesta, prodam za 2,000.000 lir. Ponudbe na ogl. odd. Jutra pod »Dve leti stara«. 10300-20

PARCELO ALI HIŠO
kupim. Ponudbe na ogl. odd. Jutra pod »500.000 lir«. 10248-20

TRINADSTROPNICO
v središču mesta, 6 komfortnih stanovanj, prodam za 1,800.000 lir. Ponudbe na ogl. odd. Jutra pod »Štiriodstotni donos«. 10301-20

ENODRUŽINSKO
hišico na lepi, sončni legi, prodam za 180.000 lir. Ponudbe na ogl. odd. Jutra pod »Ves dan sonce«. 10302-20

HIŠO
v ceni do 450.000 lir, kupim takoj. Ponudbe na ogl. odd. Jutra pod »Prodam svojo«. 10337-20

LEPO HIŠO,
vilo, eno-, dvo- ali tristanovanjsko, z vrtom, takoj kupim za večji znesek kjer koli v Ljubljani. Ponudbe na ogl. odd. Jutra pod »Sem takoj kupec«. 10338-20

PARCELO
do 100.000 lir, takoj kupim. Ponudbe na ogl. odd. Jutra pod »Mirko«. 10339-20

LEPO STAVBNO
parcelo do 215.000 lir, kupim. Ponudbe na ogl. odd. Jutra pod »Navesti velikost«. 10340-20

PARCELO
v izmeri 600 kv. m., prodam za 135.000 lir. Ponudbe na ogl. odd. Jutra pod »Rožna dolina — Ela«. 10326-20

DVOSTANOVANJSKO
vilo, lepo, s komfortnima stanovanjima in lepo gojenim vrtom, prodam samo diskretnemu kupcu za Lir 950.000. Ponudbe na ogl. odd. Jutra pod »M. B. R.«. 10327-20

ENONADSTROPNO
hišo v lepem stanju, z velikim dvoriščem in delavnicami, pripravna za vsako obrt ali industrijo, prodam za 1,500.000 lir. Ponudbe na ogl. odd. Jutra pod »Ob vodi«. 10328-20

LEP KOMPLEKS
zemljišča, travnik v izmeri 4500 kv. m, prodam za lir 225.000. Ponudbe na ogl. odd. Jutra pod »Ni daleč iz mesta«. 10305-20

V strogem SREDIŠČU
Ljubljane prodam trgovsko stanovanjsko hišo, dva lepa obsežna trgovska lokala s skladišči, za 3,500.000 L. Ponudbe na ogl. odd. Jutra pod »Tik glavne pošte«. 10330-20

ENODRUŽINSKO
vilo z lepim sadnim vrtom v Ljubljani, z lepim razgledom na mesto, prodam za lir 1,150.000. Ponudbe na ogl. odd. Jutra pod: »Udoben dom«. 10331-20

HIŠO
ob prometni cesti, z mesarskimi delavnicami, velikim dvoriščem in lepim vrtom, prodam za 750.000 lir. Ponudbe na ogl. odd. Jutra pod »Pripravno za obrtnika«. 10332-20

V najem

LOKAL
za mizarsko delavnico iščem za takoj. Naslov v oglas. odd. Jutra. 9978-17

TRI IZLOŽBE,
velike, moderne, oddam v najem. Razstavljeno blago prevzamem na željo tudi v komisijsko prodajo. Ponudbe na ogl. odd. Jutra pod »Najožji center Ljubljane«. 10014-17

BRIVSKO-FRIZERSKI
salon oddam takoj. Takoj sprejmem frizersko vajenkovajenca. Naslov v oglas. odd. Jutra. 10077-17

FOTOATELJE
oddam iz zdravstvenih razlogov v najem. Ponudbe na ogl. odd. Jutra pod »Središče«. 10238-17

Stanovanje odda

ZAMENJAM
večje enosobno preprosto stanovanje, lepo sončno, v središču, za isto tako ali prostorno enosobno. Ponudbe na ogl. odd. Jutra pod »Brez otroka«. 10113-21

ZAMENJAM
enosobno stanovanje s pritiklinami (Bežigrad) za enako oziroma dvosobno kjer koli. Ponudbe na ogl. odd. Jutra pod »Čisto«. 10186-21

Stanovanja išče

ENOSOBNO
stanovanje išče dvočlanska družina za maj. Ponudbe na ogl. odd. Jutra pod: »Plačam vnaprej«. 10007-21a

SKROMNO SOBO
s kuhinjo, brez perila, išče begunska družina na Viču ali Mirju. Ponudbe na ogl. odd. Jutra pod »Skromno stanovanje«. 10104-21a

INSERIRAJ V „JUTRU“!

ENOSOBNO
stanovanje s posebnim vhodom, po možnosti s hrano, najraje za Bežigradom, za dva meseca, eventuelno tudi delj, išče gospod. — Plačam naprej. Ponudbe na ogl. odd. Jutra pod »Zanesljiv«. 10173-21a

DVOSOBNO
stanovanje s kopalnico — iščem. Za protiuslugo popravim zobovje. Ponudbe na ogl. odd. Jutra pod »Novoporočenca«. 10265-21a

DVOSOBNO
stanovanje iščeva v bližini Tivolija, Mirja, Rožne doline, pod Rožnikom. Oba v službi. Plačava par mesecev v naprej. Ponudbe na ogl. odd. Jutra pod »Mati in sin«. 9803-21a

DVOSOBNO
stanovanje, lepo in čisto, s kopalnico, iščem za takoj. Ponudbe na ogl. odd. Jutra pod »L. 2500«. 9974-21a

Sobo odda

OPREMLJENO SOBO
oddam boljši ženski, ki bi pomagala dnevno nekaj ur pri gospodinjstvu. Kapiteljska 5. 9944-23

SOSTANOVALKO
s souporabo kuhinje takoj sprejmem. Bolgarska 21. 9976-23

ČISTO, LEPO SOBO,
s souporabo kopalnice, oddam samo boljšemu gospodu. Malgajeva 6/I, levo. 10040-23

SOSTANOVALKO,
ki bi nekaj dni v tednu pomagala v gospodinjstvu, sprejmem. Naslov v oglas. odd. Jutra. 10017-23

Na STANOVANJE
sprejmem preprosto gospodično, tudi z enim otrokom. Naslov v ogl. odd. Jutra. 10016-23

OPREMLJENO SOBO,
sončno, po možnosti z lastnim perilom, takoj oddam. Bežigrad, Parmova 38, vis. pritl. 9993-23

OPREMLJENO SOBO,
sončno, sredi mesta, s souporabo kopalnice, oddam stalnemu gospodu. Naslov v ogl. odd. Jutra. 10075-23

OPREMLJENO SOBICO
oddam gospodu. Naslov v ogl. odd. Jutra. 10079-23

SOSTANOVALKO,
mirno in pošteno, sprejmem takoj. Hrenova ulica 12/I. 10061-23

OPREMLJENO SOBO,
brez perila, oddam. Naslov v ogl. odd. Jutra. 10143-23

SOBO
lepo opremljeno, zračno in sončno, z vhodom iz predsobe, blizu Evrope, takoj oddam. Naslov v ogl. odd. Jutra. 10202-23

LEPO OPREMLJENO
sobo oddam za 1—2 meseca, strogi center. Naslov v ogl. odd. Jutra. 10177-23

LEPO OPREMLJENO
sobo oddam boljšemu gospodu. Naslov v ogl. odd. Jutra. 10118-23

SOSTANOVALKO
sprejmem. Škofja ulica 3. 10259-23

SOBO
s posebnim vhodom, sončno, s kopalnico, v centru, event. z vso oskrbo, oddam solidnemu starejšemu inteligentu. Ponudbe na ogl. odd. Jutra pod »Dobrosrčnost . domačnost«. 9781-23

Sobe išče

OPREMLJENO SOBO
z domačo oskrbo, išče železniški uslužbenec z dnevno službo. Gre tudi kot sostanovalec k pošteni družini. Ponudbe na ogl. odd. Jutra pod »Stalen«. 9988-23a

SOBICO
ali preprosto sobo, s posebnim vhodom, iščem. Ponudbe na ogl. odd. Jutra pod »Plačam naprej«. 9973-23a

PRAZNO SOBO
išče uradnica. Ponudbe na ogl. odd. Jutra pod »Maj«. 9991-23a

OPREMLJENO SOBO,
po možnosti z oskrbo v hiši, iščem v Zg. ali Sp. Šiški. Ponudbe na ogl. odd. Jutra pod »Sam«. 10027-23a

OPREMLJENO SOBO,
s posebnim vhodom, iščem s 1. majem. Ponudbe na ogl. odd. Jutra pod »Mlad uradnik«. 10009-23a

PRAZNO SOBO
za shrambo novega pohištva iščem v Trnovem, na Mitju ali v Prulah. Ponudbe na Turnograjsko ul. 4/III (pri Drami). 10004-23a

SKROMNO SOBICO,
po možnosti s štedilnikom, išče gospodična. Ponudbe na ogl. odd. Jutra pod: »Sobica«. 10001-23a

SOBO in KUHINJO
ali dve prazni sobi iščeta dva mirna in stalna državna uradnika. Najraje od cerkve sv. Jožefa do sv. Jakoba. Naslov v ogl. odd. Jutra. 10085-23a

SOBO s klavirjem
iščem. Ponudbe na oglas. odd. Jutra pod »Dijak«. 10067-23a

SOBO Z OSKRBO
proti dobremu plačilu išče uradnica. Dobra prehrana, poseben vhod pogoj. Ponudbe na ogl. odd. Jutra pod »Poseben vhod«. 10129-23a

KATERA DAMA,
samostojna, bi oddala prazno ali opremljeno sobo s posebnim vhodom, trgovsko naobraženemu gospodu srednjih let, ki bi mu tudi kuhala. Živeč preskrbim sam. Lahko zunaj mesta. Ponudbe na ogl. odd. Jutra pod »Domače in udobno«. 10116-23a

PRAZNO SOBO
ali sobo s kuhinjo, v šentjakobskem okraju, išče za takoj ves dan odsoten zakonski par. Plača 1 leto naprej. Ponudbe na ogl. odd. Jutra pod »Jakob«. 10200-23a

OPREMLJENO SOBO
majhno, najraje v centru mestu ali malo izven, — iščem. Ponudbe na ogl. odd. Jutra pod »Nujno rabim«. 10187-23a

SOBO
ali stanovanje, opremljeno, z dvema posteljama, s souporabo kopalnice in kuhinje, iščem. Vzamem v najem tudi celo opremljeno stanovanje za takoj. Plačam dobro. Ponudbe Isis, Šelenburgova 4. 10239-23a

2 SOBI
s kopalnico in priliko kuhanja ali kompl. garsoniero s kabinetom, opremljeno, išče boljši zakonski par srednjih let. Ponudbe na ogl. odd. Jutra pod »Boljši«. 10256-23a

Ženitve

Inteligentna GOSPA,
srednjih let, želi družbe enake tovarišice, samo iz boljših krogov, za skupne izprehode. Ponudbe na ogl. odd. Jutra pod »Razvedrilo«. 9878-25

MLADA VDOVA
stara 33 let, osamljena, želi v svrho ženitve spoznati mirnega gospoda, nad 40 let starega. Ponudbe na ogl. odd. Jutra pod »Lepa pomlad 14-290«. 9883-25

GOSPOD,
mladih let, čedne zunanjosti, želi poročiti gospodično, staro 18 do 24 let. V poštev pridejo brez premoženja. Resni dopisi na ogl. odd. Jutra pod »Cvetoča roža«. 9983-25

VSAK naš naročnik je zavarovan
ALI ste poravnali naročnino?

ŽELIM SE POROČITI
takoj z gospodično ali vdovo, staro 21 do 31 let. Prednost služkinje, kuharice revnega stanu. Dopisi s polnim naslovom na oglas. odd. Jutra pod »Neusahli cvet«. 9981-25

GOSPOD,
srednjih let, dobro situiran, želi znanja s samostojno gospodično ali gospo zaradi ženitve. Po možnosti s polnim naslovom, tajnost zajamčena. Dopisi na ogl. odd. Jutra pod »Sreča te išče«. 10045-25

Mlada GOSPODIČNA,
inteligentna, prijetne zunanjosti, išče zaradi ženitve poznanstva z akademsko naobraženim gospodom do 40 let. Resni dopisi s sliko in polnim naslovom na oglas. odd. Jutra pod »Značaj«. 9773-25

30 leten GOSPOD
želi poznanstva z dobrosrčno mladenko zaradi ženitve. Neanonimni dopisi na oglas. odd. »Jutra« pod: »Skromna«. 10103-25

GOSPODIČNA,
mlada, izobražena, išče poznanstva zaradi poznejše ženitve. Dopisi na oglas. odd. Jutra pod »Temnolaska«. 10112-25

43 LETEN TRGOVEC
lastnik hiše v Ljubljani, želi znanja v svrho ženitve z inteligentno gospodično do 35 let staro uradnico ali samostojno obrtnico. — Samo resne ponudbe z naslovom in po možnosti s sliko na ogl. odd. Jutra pod »Srečna bodočnost«. 10267-25

GOSPODIČNA
preprosta, čedne zunanjosti, visoke, močne postave, želi spoznati sebi enakega gospoda, v starosti do 32 let, zaradi poznejše ženitve. Slika je zaželjena in se diskretno vrne. Le resni dopisi na ogl. odd. Jutra pod »Moja leta 22«. 10236-25

PREPROSTO DEKLE,
21 let, želi resnega znanja zaradi ženitve z gospodom, starim do 25 let, ljubiteljem glasbe. Slika zaželena. Dopisi na ogl. odd. Jutra pod »Simpatija«. 9740-25

Razno

Vse denarne in trgovske posle
izvršim hitro, točno in solidno. Priporoča se:
RUDOLF ZORÉ, Ljubljana,
Gledališka ulica 12
Tel. 38-10

UKRADENO mi je bilo
začetkom aprila 1944: en briljantni prstan, briljant o. 80 kar., čist, z malo žilico po sredi, 14 kar. zlato, vdelan v srebrn obroč z okenci pod njim, na zlatem krogu na prst; en prstan (poročni) z 18 po o. 8 kar. briljantki naokrog, od teh je eden izpadel tako, da jih je ostalo še 17 briljantkov, v platinu; en prstan, podolgovati a la marquise, osemoglati, s tremi safirji po sredi in ca. 20 naokrog; ena broša, zlata palica, oglata, ca. 6 cm dolga, na nji pa dve črki: »J« v dijamantih in »H« v rubinih, 14 kar. zlato; ena zapestnica v 14 kar. zlatu, iz treh verižic vezana, z moškim karabinom kot zaponko, težka ca. 30 gramov. — Svarim pred nakupom in obljubljam nagrado izsledilcu. — Gonik Josefa, Ljubljana, Linhartova 20. 9933-37

O POSOJILIH
na hiše, posestva in poroštvo dobite informacije: Ljubljana, Beethovnova 15, levo, pri JUGO-KREDIT. 9987-37

HIROMANTINJA
Marija Vam točno označi Vašo življenjsko pot. Sprejema od 10. do 12. in od 14. do 17. ure. Ob nedeljah od 10. do 12