DELO

ŠPORT

LJUBLJANA, PONEDELJEK, 16. NOVEMBRA 1970
LETO XII. – ŠTEVILKA 313 – CENA 80 PAR

»DELO« IZHAJA OD [illegible] KOT ORGAN [illegible] SOCIALISTIČNE PRAVICE, KI JO JE 8. OKTOBRA 1[illegible] USTANOVILA KOMUNISTIČNA PARTIJA V SLOVENIJI, IN [illegible] OSVOBODILNEGA [illegible], KI GA JE LETA 1941 USTANOVILA OSVOBODILNA FRONTA SLOVENSKEGA NARODA

GLAVNI UREDNIK DRAGO SELIGER
ODGOVORNI UREDNIK DUŠAN BENKO

VEČERNA IZDAJA

V današnji številki

Pakistan: 200 tisoč žrtev Tajfun in valovi plime

Nasvet Huseinu

Str. 3

Mejni promet narašča

Str. 4

Sodobni AVNOJ

Str. 5

Še zadnje priprave

Jugoslovanski smučarji — skakalci, alpski in tekači pred bližnjo sezono

LJUBLJANA — Oči smučarjev so uprte v bližnjo sezono. Tekmovalci pospešeno trenirajo, da jih začetek sezone ne bi našel nepripravljene. Skakalci so končali z vadbo na skakalnici iz plastične snovi, čakajo na sneg in češkoslovaškega trenerja Remzo, ki bo prišel k nam te dni. Alpski tekmovalci so končali z vadbo v Kaprunu, spet pa se pripravljajo na pot: če bo dovolj snega gredo v Cervinio, drugače pa v St. Moritz. Tekači so odšli na Pokljuko, kjer se privajajo na sneg.

SKAKALCI: v torek pride Remza

Najbolj razveseljiva vest je bila za skakalce vsekakor, da v torek končno pride sloviti češkoslovaški trener Zdenek Remza. S tem je bil rešen vsaj eden izmed problemov, ki je skoraj vse leto povzročal preglavice.

Sicer pa imajo zdaj naši najboljši skakalci premor, obdobje čakanja med plastiko in snegom. Čas izkoriščajo za dopolnjevanje splošne pripravljenosti, zadnje tri dni pa so se tudi zbrali na Mostecu in vadili na 25-metrski »pručki«. Poudarek je bil na doskoku, pri čemer pa je bil uspeh le polovičen, saj je le težko popravljati stare napake, ki so v večini skkakalcev že globoko zakoreninjene.

Najkasneje 20. t. m. bi skakalci morali prvič na sneg. Odšli bodo najbrž v Spindlerove Mlyne (ČSSR), kjer naj bi se pripravljali skupaj z domačimi skakalci. Upajo, da bo takrat tam že sneg, ali pa da se bo vsaj temperatura toliko znižala, da bodo lahko s snežnimi topovi napravili umetni sneg. Gostovanje v ČSSR pa je kljub vsemu tudi po finančni plati tvegana odločitev. S tem bodo namreč skakalci že posegli v proračun za prihodnje leto, ker denarja za zdaj ni.

Precej komentarjev je še vedno tudi okrog Štefančiča in njegovega spora z matičnim klubom Triglavom. Nesporazum v zvezi z nastopanjem na tekmah in njegovega spora z matičnim klubom Triglavom. Nesporazum v zvezi z nastopanjem na tekmah in nervozo v delo vse reprezentance, ker je Štefančič ne glede na vse mogoče in nemogoče načine tega zapleta vendarle še vedno eden izmed naših poglavitnih oporišč za novo sezono in skoraj ne bi smeli dovoliti, da tega tekmovalca naš skakalni šport izgubi.

Tudi mladinci ne držijo rok križem. Dvakrat so že gostovali v ZRN, pa tudi po klubih se marljivo pripravljajo. Vsi imajo že po 250 skokov na plastiki in zdaj — kot starejši tovariši — čakajo le še na sneg.

S. T.

ALPSKI: nad 8.000 vrat

Alpski tekmovalci so se vrnili s tretjega treninga slaloma in veleslaloma v Kaprunu, s čemer je končana druga faza priprav na bližajočo se zimsko sezono.

Toknat je imel zvezni trener Marjan Magušar v načrtu tudi po dve slalomski in veleslalomski tekmi za test, vendar so imeli udeleženci treninga zaradi slabega vremena le po eno. V veleslalomu je bil najhitrejši Gašperšič pred Jakopičem in Štravsom, v slalomu pa Jakopič pred Javnikom in Štravsom. Kavčič in Gazvoda nista startala na tekmi za test, ker sta prišla na trening le za nekaj dni in ker sta lažje poškodovana.

Doslej so imeli naši alpski tekmovalci štiri treninge na snegu doma in tri treninge v Kaprunu, vrhu tega pa so bili dvakrat tudi na kondicijski vadbi. Tekmovalci imajo za sabo nekaj nad 3.000 vrat, od tega nekaj več slalomskih, vendar ne vsi, kajti na treningih niso bili vselej vsi kandidati za reprezentanco. Na prvem treningu v Kaprunu je bilo 5 udeležencev, na drugem 11, na tretjem pa 9. Vseh treningov se je udeležila samo četverica — Jakopič, Gašperšič, Javnik in Bedrač.

Za naprej je v načrtu vadba smuka, vendar prihajajo iz Cervinie, kamor naj bi odšli naši alpski smučarji, vesti, da je za sedaj še veliko premalo snega za trening smuka. Če v Cervinii ne bo dovolj snega, bodo odšli naši v St. Moritz, kjer pripravljajo mednarodni teden vadbe slaloma in veleslaloma. Za konec treninga v Švici imajo v načrtu tudi tri tekme in sicer dva veleslaloma in slalom (28., 29. in 30. nov.).

V decembru je letos pester program tekmovanj: 5.—6. veleslalom v Obertauernu (Avstr.), 12.—13. smuk in slalom v Sestrieru (It), 16. paralelni slalom pri Dunaju, 16.—20. Kriterij prvega snega, smuk, veleslalom, slalom v Val d'Iseru (Fr), 18.—20. smuk in slalom v Bad Kleinkircheimu (Avstr). Vse decembrske tekme so za moške in ženske razen v Bad Kleinkirchelmu, kjer bodo tekmovale samo ženske.

J. D.

TEKAČI: na pokljuškem snegu

Tekači — reprezentanti so se včeraj zbrali na Pokljuki, kjer bodo pod vodstvom trenerjev Josipa Kecerina in Janeza Pavčiča ostali do konca meseca. Na Pokljuki je v senčnih in višjih legah dovolj snega za temeljit trening pred bližnjo sezono. Izbranci bodo na Pokljuki ostali do 28. t. m., nato pojdejo za štiri dni na svoje domove, da bi se vsaj malo spočili pred novim, drugim treningom na snegu. Kje bo ta trening, za zdaj še ni gotovo, kraj bodo izbrali po snežnih razmerah. Zbor bo 4. decembra, konec seminarja pa bo neposredno pred odhodom v mednarodni tabor v St. Moritzu. Smučarska zveza Švice je v ta vsakoletni tabor pred začetkom sezone naimreč tudi letos povabila štiri jugoslovanske tekače, naša zveza pa bi jih rada poslala tja še več, vendar ima — žal — prazno blagajno. Za zaključek mednarodnega tabora od 13. do 20. decembra bo v St. Moritzu tradicionalna tekma štafet 3 x 10 km. To bo prva preskušnja naših reprezentantov v letošnji sezoni.

Po treningu v Švici se bodo izbranci — in seveda drugi tekači — prvič predstavili tudi domačemu občinstvu, in sicer 27. decembra na tradicionalnem spominskem tekmovanju za Godčev memorial v Bohinju, 30. decembra pa bo v Gornjah tradicionalni noćni tek, ki je spričo domiselnih prijemov sila privlačna prireditev. Četrti nastop reprezentantov bo 3. januarja 1971 v Dolu na tekmi za srebrno smučarsko palico«, ki bo obenem zadnja pregledna tekma najboljših pred največjim tekmovanjem v smučarskih tekih pri nas — mednarodno tekmo v Bohinju (9. in 10. januarja 1971).

Na Pokljuki bodo še ta mesec — skupaj s člani — trenirali tudi mladinci (od 20. t. m. dalje) in mladinke (od 25. t. m. dalje), ki bodo za konec treninga imeli tudi prvo testno tekmovanje (30. t. m.). Tekači pa, ki decembra ne pojdejo v Švico, bodo drugič trenirali (brzkone spet) na pokljuškem snegu v dneh od 13. do 23. decembra, 20. decembra pa bodo skupaj z mladinci in mladinkami nastopili na tradicionalnem tekmovanju v spomin na padle borce Prešernove brigade na Pokljuki.

H. Ü.

Športni zdravniki zborovali v Gradcu

Na kongresu sodelovalo 300 strokovnjakov

GRADEC, 15. nov. Pod pokroviteljstvom štajerskega deželnega glavarja dr. Franza Krainerja in župana Gradca, dipl ing. Gustawa Scherbauma, je bil od 13. do 15. novembra ob 20-letnici združenja avstrijskih športnih zdravnikov jubilejni kongres, ki so mu prisostvovali tudi člani združenja slovenskih športnih zdravnikov.

Pogiavitna organizatorja kongresa sta bila prof. dr. Ludwig Prokop in prof. dr. Alojz Šef. Sodelovalo je 300 strokovnjakov, nad 130 samo iz Jugoslavije. Slovesna otvoritev in simultano prevajana predavanja so bila v dvorani restavracije »Wildermanna«.

V imenu združenja avstrijskih športnih zdravnikov je udeležence pozdravil prof. dr. L. Prokop, v imenu ZTKS in združenja športnih zdravnikov SRS primarij dr. V. Janežič, v imenu sekretariata za zdravstvo SRS docent dr. M. Perušek, v imenu medicinske fakultete v Ljubljani pa prof. dr. I. Bonač. Prebrali so tudi pozdravno pismo predsednika slovenskega zdravniškega društva.

Osrednja tema kongresa je bila »šport-prehrana-kondicija«. Predavali so znani strokovnjaki s tega področja, nato pa je sledila splošna razprava. Opoldne prvega dne je bil pogovor za okroglo mizo o operativni in konzervativni oskrbi poškodb športnikov pod vodstvom znanega graškega kirurga prof. dr. W. Ehalta. Sodelovali so mnogi znani kirurgi — tramatologi — prof. dr. Heiss iz Stuttgarta, prof. dr. Klotz iz Leobna in drugi.

Med kongresom sta pokrovitelja priredila slovesna sprejema. Hkrati s kongresom je bila tudi strokovna medicinska razstava, prof. dr. A. Šefu in prof. dr. Walterju Ehaltu pa so podelili diplomi častnih članov zveze avstrijskih športnih zdravnikov.

Mnogi so izrazili željo, da bi to strokovno sodelovanje postalo vsakoletno tradicionalno srečanje športnih zdravnikov treh sosednjih držav in zato so sklenili, da bo prihodnji kongres že drugo leto v Padovi.

V. J.



TEŽKO DO POKALA — Celjski rokometaši so v republiškem pokalnem finalu le težko ugnali borbene Tržičane. Zaradi dežja so bile tekmovalne razmere precej težke, zato tudi nihče ni mogel prikazati boljše igre. Na sliki: junak sobotnega ligaškega srečanja z Borcem Šafarič v boju s tržiško obrambo. Foto: Šelhaus

Pokala Štajercem

Celje in Branik zmagovalca finala rokometnega pokala

LJUBLJANA, 15. nov. Na igrišču Slovana na Kodeljevem sta bili finalni tekmi za rokometni pokal SRS. V zelo slabem vremenu, ves čas je močno deževalo, je pri ženskah zasluženo osvojila pokala RZS in ČK ZMS ekipa Branika, pri moških pa Celje. Kapetanoma ekip Gomivnikovi (Br) in Teliču (Ce) je izročil priznanji ob prisrčnih čestitkah predsednik RZS prof. Stanko Toš.

Celje : Tržič 8:6 (4:1)

Igrišče Slovana, gledalcev 100, sodnika Musić in Žižek (oba Mrb).

CELJE: Presinger, Marguč, Telič 3, Kac 1, Marković 1, Goršič, Lubej, Mejavšek, Levstik 2, Fučko, Koren, Safarič 1.

TRŽIČ: Laibacher Ahčin, P. Hladnik, Teran 1, Gros 1, Kralj, N. Hladnik 2, Dolžan, Šajnič Mrak, Jakšič 1, Vidović 1.

Gledalci, ki so ostali ob igrišču, so bili prepričani v gladko zmago Celjanov. Prvi napad in tudi zadetek je te domneve potrdil. To pa je bila tudi edina hitra in učinkovita akcija na vsej tekmi. Kljub številnim napadom Celjanov ni bilo zadetkov. Ob močnem dežju in dokaj grobi igri Tržiča seveda ni bilo čudno, da Celjani niso pokazali vsega, kar zmorejo.

Slovan : Branik 6:8 (4:2)

Igrišče Slovana, gledalcev 150, sodnika Jug in Dorn (oba (Ce).

SLOVAN: Rijavec, Bitenc 1, Kristan 1, Toplak, Bernik 2, Arko 2, Smerkolj, Vedenik, Bulog, Golobič.

BRANIK: Lovrenc, Žuran, Ramuta 1, Gomivnik 2, Eterl, Rep 2, Polenčič 1, Haložan 1, Marolt 1, Jesenovec.

V prvem polčasu, ko sta ekipi igrali na suhem igrišču, so igralke Slovana še igrale, kot je zanje značilno. Toplakova, Bernikova in Arkova so sicer prodirale v nasprotno obrambo, vendar so žoge letele v napačni smeri.

Nadaljevanje je skupaj z dežjem prineslo na igrišče tudi nezanimivo in mrtvo igro obeh ekip. Ljubljančanke so brez prave nevarnosti za zadetek podajale okoli 6-metrskega prostora, mlačne strele Toplakove in Arkove pa je vratarka Lovrecova zlahka zaustavljala. V nasprotju z domačo ekipo se je Mariborčankam v zadnjih 10. minutah le odprlo s streli od daleč. Za zmago gostij sta gotovo najzaslužnejši Gomivnikova in Repova, ki pa jima je tudi izredna smola domače vratarke Rijavčeve pripomogla do bspšnejh zadetkov.

Izjave

ADAM PETROVIČ, trener Branika: »Če bi ekipi igrali v normalnih razmerah, bi zmaga po vsej verjetnosti pripadla Slovanu. Tako je vsaj kazalo v prvem polčasu. Na srečo so se naše igralke v nadaljevanju bolje znašle, ne vem pa, zakaj so Ljubljančanke igrale tako nenapadalno in mlačno.«

SILVO KRISTAN, trener Slovana: »Z igro ekipe sem v celoti zadovoljen, saj pozname Mariborčanke kot zelo dobre igralke. Ne morem pa reči, da je naša ekipa igrala tako, kot smo se domenili, razen tega pa je sicer dobra vratarka Rijavčeva nesrečno dobila več zadetkov.«

ZDRAVKO AČKUN, trener Celja: »Vesel sem, da je pokal osvojila naša ekipa. Z igro ekipe seveda nisem najbolj zadovoljen, razumeti pa je treba, da so fantje že naveličani igrati v takih nemogočih razmerah, saj včeraj z Borcem ni bilo nič bolje.«

Na Taboru počastili 90-letnico R. Cvetka

LJUBLJANA — V počastitev 90-letnice Rudolfa Cvetka, nestor naših sabljačev bo visoki življenjski jubilej praznoval 17. t. m., je upravni odbor TVD Partizan Tabor sklical razširjeno sejo, na kateri je predsednik Bogo Žuran predal slavljencu osebno plaketo z upodobljenimi sabljačema. Cvetko je to priznanje dobil za nepretrgano 20-letno delo v tem kolektivu ter za izredne zasluge pri razvoju tega športa v društvu in v republiki. Kljub visoki starosti pa Cvetko še vedno aktivno sodeluje pri vzgoji najmlajših sabljačev.

B. K.

Favoriti brez zatikov

V V. kolu ZHL je bilo odloženih kar polovica tekem

LJUBLJANA — Zadnji hokejski vikend je bil po programu dokaj skromen, saj je bilo v obeh skupinah odigranih ravno polovica tekem. Medtem ko v Beogradu še zmeraj nimajo na voljo ledene ploskve, pa je bilo srečanje pod Mežakljo zaradi naliva preloženo na jutri zvečer. V vseh treh spopadih so favoriti temeljito »oklestili« nasprotnike, ki so si seveda občutno pokvarili količnik zadetkov.

Olimpija : Slavija 16:1 (6:0, 5:1, 5:0)

LJUBLJANA — Drsališče v dvorani Tivoli, gledalcev 2000, sodnika Krisch in I. Petelin (oba Lj.) — dobra.

STRELCI: 1:0 — Petač (3), 2:0 — J. Aljančič (3), 3:0 — Vnuk (4), 4:0 — Petač (6), 5:0 — Jan (16), 6:0 — S. Beravs (19), 6:1 — S. Kvartuh (21), 7:1 — Seme (25), 8:1 — Seme (25), 9:1 — Puterle (31), 10:1 — J. Aljančič (35), 11:1 — Jan (38), 12:1 — Jakopič (47), 13:1 — S. Beravs (49), 14:1 — Seme (52), 15:1 — Jan (58), 16:1 — Petač (59).

OLIMPIJA: Gale, Albreht, Savič, Jan, Zvan, Lap, Koleša, Puterle, S. Beravs, Smolej, Petač, D. Beravs, Jakopič, Vnuk, Seme, J. Aljančič.

SLAVIJA: F. Lomovšek, D. Lomovšek, Repina, Grosman, Gruden, Kos, F. Kvartuh, S. Kvartuh, Erjavec, Modic, Bošković, Bricelj, Bergman, E. Aljančič, Mirnik.

Olimpija je po daljšem času nastopila v boljši postavi. Vnovič sta nastopila vratar Gale in branilec Lap. Njuna prisotnost se je precej poznala, saj sta močno okrepila obrambno vrsto, ki je bila le enkrat premagana.

Olimpija je začela izredno in že v 6. minuti je povedla s 4:0. Hitro vodstvo, ki ga ni nihče pričakoval, pa je zmedlo vrste Slavije, ki je v prvi tretjini prejela še dva zadetka.

Po poškodbi Grosmana v drugi tretjini je Slavija zaigrala nekoliko bolje in prek S. Kvartuha dosegla častni zadetek. Ta gol pa je vplival na Olimpijo vzpodbudno. Vrstili so se ostri napadi na vrata Slavije, rezultat pa se je hitro večal in v 38. minuti je Olimpija vodila z 11:1.

Tudi v zadnji tretjini je Olimpija narekovala hiter tempo in neusmiljeno polnila mrežo mladega D. Lomovška, ki je zamenjal v vratih starejšega brata.

Pri Olimpiji lahko pohvalimo celotno moštvo, najboljši pa so bili Petač, Jan in Gale, pri Slaviji pa se je odlikoval Repina.

B. KAVČIČ

SKUPINA A

1. Olimpija	5	4	0	1	56:16	8
2. Jesenice	4	4	0	0	30: 6	8
3. Slavija	5	3	0	2	16:27	6
4. Medveščak	4	1	0	3	15:23	2
5. K. gora	4	0	1	3	15:33	1
6. Beograd	4	0	1	3	6:33	1

PARI PRIHODNJEGA KOLA: Olimpija — Jesenice, Medveščak — Slavija (21. 11.). Beograd — Kranjska gora (22. 11.).

SKUPINA B

Celje : Vardar 14:1 (5:0, 4:0, 5:1)

CELJE — Igrišče v mestnem parku, gledalcev 500, sodnik Juršič (Celje).

STRELCI: 1:0 — Kokalj (2), 2:0 — Verstovšek (2), 3:0 — Robič (7), 4:0 — Lesjak (14), 5:0 — Robič (17), 6:0 — Hribar (35), 7:0 — Hribar (36), 8:0 — Hribar (37), 9:0 — Verstovšek (38), 1:0 — D. Kerkoš (41), 11:0 — Lesjak (43), 12:0 — Hribar (46), 13:0 — Kolenc (48), 13:1 — Staničevski (51), 14:1 — Hribar (56).

CELJE: Podsedenšek, Bratec, S. Kokalj, J. Kokalj, Pintar, Tanše, Kolenc, Lesjak, D. Kerkoš, Verstovšek, Motoh, Motoh, Hribar, Robič.

VARDAR: Stojković, Pajkovski, Trpčevski, Zalev, Ignovski, Stančevski, Dančevski, I. Golovski, G. Golovski.

Celjani so zamudili lepo priložnost., da bi proti slabšemu nasprotniku dosegli še izdatnejšo zmago. Skopjanci so imeli v ekipi le dva rezervna igralca.

Med najboljšimi na drsališču je bil prav gotovo gostujoči vratar Stojković.

K. JUG

Spartak : Partizan 0:20 (0:9, 0:4, 0:7)

SUBOTICA — Mestni štadion, gledalcev 400, sodnika Bertuš (Bgd) in Ladocki (Su).

V V. kolu ZH L— B skupina je beograjski Partizan katastrofalno premagal domačega Spartaka 20:0 (9:0, 4:0, 7:0). Zmaga gostov je popolnoma zasluženo, kajti domači hokejisti so prikazali eno najslabših iger v letošnji sezoni. Zadetke za Partizana so dosegli: S. Obradović 4, I. Dvornik 3, Mihajlovski, M. Perović, Mandić, Stojanović, M. Obradović po 2, ter Tesić, Šutić in Perović po 1.

SKUPINA B						
1. Partizan	3	3	0	0	36: 1	6
2. Celje	5	3	0	2	26:17	6
3. Spartak	5	3	0	2	35:35	6
4. Mladost	4	2	0	2	25:16	4
5. C.zvezda	2	0	0	2	3: 7	0
6. Vardar	3	0	0	3	3:54	0

PARI PRIHODNJEGA KOLA: C. zvezda — Celje, Vardar — Spartak (21. 11.), Partizan — Mladost (22. 11.).

ZVEZNA HOKEJSKA LIGA

Slovo od plastike

Pregledna tekma mladih smučarskih skakalcev

LJUBLJANA, 15. novembra — Na skakalnicah iz umetne snovi na Mostecu še je danes zbralo 45 mladih skakalcev, ki so se zadnjič letos pomerili na plastiki, saj bi moralo biti naslednje tekmovanje že na snegu. 25 in 15-metrska skakalnica, ki sta v zadnjih mesecih zamašili vrzel, sta že v kratkem času pokazali, kako potrebni sta bili, skakalci pa so ju s pridom izkoristili.

Največ je danes pokazal mladinski reprezentant Klemen Kobal, najdaljši skok pa je uspel domačinu Blazniku z 20 m.

REZULTATI — ml. pionirji: 1. Bogataj (Gor. vas) 135,5 (14, 15), 2. Berčič 134,5 (13,5, 14), 3. Anžel (oba Ilir) 132,0 (13,, 13,5), 4. F. Kajzer (Šentvid) 100,5 (12, 9), Selan (Tr) 94,5 (10, 9,5); **st. pionirji:** 1. A. Kajzer 146,5 (15,5, 15,5), 2. Pezdirc 119,5 (13,5, 13,5), 3. Brezovec (vsi Šentvid) 118,5 (13, 12,5), 4. Praprotnik (Tr) 117,0 (13,5, 13), 5. Tomažič (Ilir) 114,5 (12, 10,5); **ml. mladinci:** 1. Bradeško 161,5 (7,5, 17), 2. Matoh 148,0 (15,5, 15,5), 3. Križaj (vsi Ilir) 143,5 (15, 14,5), 4. Brenkuš (Tr) 136,5 (15, 14,5), 5. S. Dolhar (Šentvid)) 129,5 (14, 14,5); **st. mladinci:** 1. Kobal (Tr) 185,5 (19, 19,5), 2. Blaznik (Ilir) 177,5 (19,5, 20), 3. Grošar (Tr) 176,0 (18,5, 18,5), 4. Cuznar (Jesenice) (19, 18,5), 5. Ilnikar (Ilirija) 171,0 (19, 19).

Radnički (K) : Maribor 1:1 (1:1)

Uspešna taktika vijoličastih v Kragujevcu — Gol za Maribor dal Binkovski

KRAGUJEVAC — Mestni štadion, vreme sončno in toplo, gledalcev 5000, sodnik D. Horvat (Zg).

STRELCA: 1:0 — Radivojević (27), 1:1 — Binkovski (41).

RADNIČKI: Vučković, Milić, Džorđević, Radivojević, Martinović, N. Matić, Stojanović (Marinković), Paunovski, D. Matić, Nikolić, Paunović (Karatošić).

MARIBOR: Horvatič, Simeunović, Bolfek, Grbavac, Klančnik, Radić (Rašević), Maras, Perazić, Prosen, Kranjc, Binkovski.

Maribor je osvojil prvo točko v jesenski sezoni na tujem igrišču. To je tudi zaslužil, zlasti zaradi velike zagnanosti vseh igralcev. Trener Mariborčanov Omeragić je po tekmi dejal, da je ta uspeh prišel bolj po srečnih okoliščinah na tekmi. Omeragić namreč meni, da so bili domači nogometaši bližji zmagi, borili so se odlično, vendar so v sklepnih akcijah niso imeli sreče. Takšna izjava je lahko samo težalba Kragujevčanom, ki so se na tej tekmi najbolj trudili v jesenski sezoni, klub temu pa niso dosegli cilja, to je zmage. Da domači igralci niso zmagali, gre prav gotovo na račun dejstva, da nimajo v svojih vrstah izrazitega strelca. Zato je bila vsa premoč Kragujevčanov jalova, saj niso znali izkoristiti celo najugodnejših priložnosti za zadetek.

Tekma je bila zelo živahna in razburljiva, posebno še v prvem polčasu, ko so Mariborčani igrali odprto, medtem ko so v nadaljevanju gostje zaigrali bolj obrambno, zaradi česar tekma ni bila več na ravni prvega dela.

Oba zadetka sta oila dosežena povsem nepričakovano. V 27. minuti je bil približno 20 metrov od vrat Horvatiča zrušen Paunovski, prosti strel je izvedel krilec Radivojević, ostra žoga je zletela mimo živega zidu, Horvatić jo je na kratko odbil, pritekel pa Radivojević in jo poslal v mrežo. Dve minuti kasneje, ko je Horvatić zapustil svoje mesto v vratih, je nenadoma iz velike razdalje Paunovski ostro streljal, vendar je v zadnjem trenutku z izredno požrtvovalnim skokom posredoval Klančnik in rešil zanesljiv zadetek. Takoj nato se je Horvatić oddolžil za prepoceni prejet zadetek, potem ko je z izredno parado ujel žogo v zgornjem kotu vrat.

Malo pred koncem prvega polčasa so Mariborčani izenačili. Srednji napadalec domačinov Paunovski je izgubil dvoboj z enim gostujočih igralcev, protinapad je izvedel Perazić in po enostavni kombinaciji s Kranjcem in Binkovskim je levemu krilu Mariborčanov uspelo izenačiti.

V andaljevanju so si Mariborčani klub veliki premoči Kragujevčanov le ustvarili nekaj priložnosti za zadetek. Maras je v dveh protinapadih zelo nevarno oorozil vrata Vučkovića, vendar je domači vratar obakrat dobro posredoval. Najlugodnejšo priložnost za zadetek pa so imeli domači nogoletaši v 80. min., ko so že vsi gledalci pričakovali zanesljiv zadetek. D. Matić je dobil žogo od Paunovskega in se znašel nenadoma v izredno ugodni situaciji, iz katere bi žogo zlahka poslal v mrežo, vendar je Matić to priložnost le zapravil — streljal je visoko v mrežo, vendar je Matić visoko nad prečko Horvatičevih vrat. Trener Radničkega Nenković je bil klub remiju po tekmi zadovoljen z doseženim rezultatom, to pa zaradi tega, ker je njegovo moštvo že nekaj časa v večji krizi, poleg tega pa so Kragujevčani igrali v nepopolni postavi.

Pri domačih nogometaših sta bila boljša kot drugi Milić in N. Matić, pri Mariboru pa Klančnik, Maras in Kranjc.

M. STAMENKOVIĆ

I. ZVEZNA NOGOMETNA LIGA

Borac:Olimpija 1:1 (0:1)

Strelec za Ljubljančane Popivoda — Borac je izenačil z enajstmetrovko

BANJALUKA — Mestni štadion, vreme oblačno in vetrovno, sodnik Ristić (N.S.), gledalcev 6000.

STRELCI: 0:1 — Popivoda (34), 1:1 — Smilevski (67 — 11 m).

BORAC: Komić, Pelc, Gavrilović, Agić, Savković, Kusmić, Smilevski, Jusić, Bečirbašić, Fazlić, Kovačević (Bašić).

OLIMPIJA: Škorić, Milevoj (Klampfer), Rogić, Popadić, Šoškić, Srbu, Popivoda, Bečejac, Pejović, Ameršek, Oblak.

Banjalučani so tudi tokrat igrali zelo dobro. Imeli so več od igre, veliko več ugodnih priložnosti, vendar so morali skloniejnih glav zapustiti igrišče. V drugem polčasu je Olimpija zelo redko prihajala v kazenski prostor domačinov, zato pa so bila vsakokrat resno ogrožena Borčeva vrata. V 56. min. je na primer Ameršek dobil žogo iz obrambe, jo podal v sredino do Bečejca, ki je streljal z glavo, toda Komić jo je ujel. Tudi v 73. min. je domači vratar pobral aplavz. Ameršek je močno streljal iz 25 metrov, toda Borčev vratar je tudi to žogo ubranil. Prav tako je 10 minut pred koncem Borčev vratar izvrstno interveniral. Ameršek, po naši sodbi, najboljši Olimpijin igralec, je močno streljal iz približno 20 m. Žoga je zletela pod prečko, toda Komić jo je izboiksal v kot.

Domačini so imeli v resnici več priložnosti. Zakaj so izkoristili samo eno? Vsroke za to moramo iskati v izvrstni obrambi vratarja Škorića in sploh v ostri in dobri igri vse Olimpijine obrambe. Domačini so uspešno prihajali do kazenskega prostora, tamkaj pa so pogosto ostajali brez vloge, ker jo je jemala Olimpija. Tiste strele pa, ki so bili poslani proti vratom, je prestregel njen vratar.

Res je težko naštetoti vse priložnosti domačinov. Dovolj je, če povemo, da je zadetek visel v zraku. Pri tem pa moramo povedati tudi to, da je bil vratar Škorić osrednja osebnost tekme in je tudi »krive, da Borac ni dosegel več kot en sam zadetek.

Domačini so enkrat zadeli prečko v 60. min., edini zadetek pa so dosegli v 67. min. igre. Škorić je odbil žogo po napadu domačinov. Dobil jo je Ameršek, žoga pa se je odbila od tal in ga udarila v roko. Sodnik Ristić je dosodil enajstmetrovko, čeprav so ostala deljena mnenja, ali je namerno igral z roko. Najstrožjo kazen je izvedel Smilevski. Žogo je poslal v levi spodnji kot. Škorić je interveniral, toda zamudih in žoga je pod njim obtičala v mreži.

V prvem polčasu nismo videli posebno lepega nogometa. Nogometaši obeh ekip so igrali precej borbeno, s precej napakami. Bolj nervozni so bili domačini. Zavedali so se pomembnosti tekme za svojo uvrstitev. Zato tudi ni čudno, da v prvem polčasu nismo videli zaključnih udarcev. Vendar so gostje že v 4. min. zadeli prečko Komićevih vrat. Oblak je z levega krila podal žogo v sredino, Pejović je prepočasi reagiral, četudi je bil v izvrstni poziciji. Samo brcnil bi jo in žoga bi se pnašla v mreži. Ker pa tega ni napravil, je žogo dobil prosti Popivoda. Najnevarnejši igralec Olimpije je streljal iz kakih šest, sedem metrov, toda zadel samo prečko. Svoj prvi nevarnejši napad, ki se je končal z neposrednim udarcem na vrata izvrstnega Škorića, so izvedli domačini v 18. min. Kapetan moštva Fazlić je prišel v kazenski prostor Olimpije po desni strani, močno streljal, toda Škorić se je odlično znašel in poslal žogo v kot. Naslednjo minuto je imel podobno priložnost Bečejac. Streljal je iz kazenskega prostora v desno stran vrat, toda Borčev čuvaj mreže je žogo ujel.

Vsekakor moramo omeniti 57. minuto igre, ki je dvignila val protestov na stadionu [illegible] rišču. Borac je izvedel enega od napadov. Smilevski je v gneči pred Olimpijinimi vrati podal žogo Bečirbašiću. Borčev srednji napadalec je močno ustrelil proti vratom. Škorić je žogo ujel, toda kot sam pravi, na sami golovi liniji. Borčevi igralci pa so trdili, da je žoga s svojim obsegom prešla črto. Toda sodnik Ristić se z njimi ni strinjal kot tudi ne stranski sodnik Medić. Zato so gledalci in igralci Borca ostro protestirali.

Edini zadetek so dosegli gostje v 34. min., zanj pa se morajo zahvaliti nonšalantni igri srednjega branilca Savkovića. Njegovo nepazljivost je izkoristil nevarni Popivoda, mu vzel žogo in samostojen prodor kronal z zadetkom. Ta zadetek je vnesel veliko veselja v Olimpijine vrste, v tabor domačinov pa žalost in razočaranje. Minuto pred tem zadetkom je trener Gugolj zamenjal Milevoja, ki si je poškodoval nogo s Klampferjem. Po mnenju ljubljanskega trenerja je večji del bremena tekme nosila obramba na čelu s Škorićem. Ljubljanski vratar je najzaslužnejši, da se Olimpija vrača domov neporažena.

A. RAVLJIČ

POLNA MREŽA — V ljubljanskem hokejskem derbiju je Olimpija visoko premagala Slavijo. Vevška vrata so bila ves čas v nevarnosti, šestnajstkrat pa se je ploščica ustavila v mreži. Na sliki: ena izmed akcij Olimpije pred vrati Slavije. Foto: Šelhaus

SPORTNA NAPOVED

Dvanajst pravilnih

1.	C. zvezda — Partizan	2
2.	Vojvodina — Dinamo	0
3.	Sloboda — Crvenka	1
4.	Radnički (K) — Maribor	0
5.	Željezničtr — Sarajevo	1
6.	Velež — Celik	2
7.	Borac — Olimpija	0
8.	Bor — Hajduk	0
9.	Železničar (M) — Sibenik	1
10.	Sloga — Priština	1
11.	Dinamo (P) — Galenika	0
12.	Sutjeska — Borac (Tr)	1

Devet pravilnih

9. Orijent — Rijeka —

AVTOMOTO

50.000 gledalcev v Zagrebu

ZAGREB — Po več ko 10 letih so bile v Zagrebu ob mostu svobode hitrostne avtomobilske dirke za »nagrado Zagreba 70«. Tekmovanje je bilo odlično organizirano, ogledalo pa si ga je približno 50.000 gledalcev. Na 2.200 metrov dolgi stezi so se pomerili med seboj vsi naši najboljši dirkači in en italijanski.

Večkrat jugoslovanski šampion Jovica Paliković je s svojim avtom renault 8 — gordini v razredu do 1300 kubikov z zmago znova opravičil sloves, ki ga uživa na domačih dirkah. V razredu do 1600 kubikov ga je premagal odličnl italijanski dirkač Frisori na močnejši alfi GTA 1600, toda na cilj je prispel drugi pred favoritom dirke Langom. Paliković je nastopil izven konkurence tudi v kategoriji nad 1600 kubikov in prispel na cilj drugi — za Strokom.

REZULTATI: 785 kubikov — 1. Holjevac, 2. Dobrovršak, 3. Lončar (vsi Zagreb); do 850 kubikov — 1. Matijević (Opatija), 2. Kadi (R. Končar), 3 Štimac (Zanatlija); do 1000 kubikov — 1. Gluhak (Zg), 2. Smiljanić (INA), 3. Sverko (Bg); do 1300 kubikov — 1. Paliković (Zg), 2. Držanić (Bg), 3. Visner (Zg); 1600 kubikov — 1. Frisori (Italija — izven konkurence), 2. Paliković (Zg), 3. Lang (Bg); nad 1600 kubikov — 1. Strok, 2. Todorović (oba Bg), 3. Matjašević (Split).

ROKOBORBA

Nova zmaga ekipe Gavrilović

BEOGRAD — V 15. kolu ekipnega prvenstva Jugoslavije v grško-rimski rokoborbi so bili dosedanji naslednji izidi: Gavrilović : Elektrovojvodina 15:3, Metalac : Senta 8:12, Radnički : Lika 10:8, Železničar : Spartak 0:20 b. b., Sljeme : Proleter 0:20 b. b.

Lestvica: Gavrilović 28, Proleter 25, Spartak 22, Senta 19, Radnički 15, Metalac 13, Lika 11 itd.

ZVEZNA KOŠARKARSKA LIGA – MOŠKI

Derbi Rabotničkemu

Skopjanci visoko premagali Olimpijo — Beograd za točko zmagal v Čačku

LJUBLJANA — Nihče ni pričakoval, da bo Olimpija doživela tolikšen poraz v Skopju, čeprav je bilo jasno, da je Rabotnički odlično pripravljen in da letos v Skopju skoraj za nikogar ne bo »kruha«. Tokrat je samo Beograd osvojil točki v gosteh, njegova žrtev pa je bil Borac sredi svoje trdnjave ob Moravi. Precejšnje presenečenje je tudi skromna in težka zmaga Lokomotive nad novincem Oriolikom, vse druge tekme pa so se končale s pričakovanimi visokimi zmagami domačinov.

Rabotnički : Olimpija 93 : 70

SKOPJE — Kakor da je od Olimpije ostalo samo veliko ime. Tako bi vsaj lahko sklepali po medli igri Ljubljančanov v soboto v Skopju, kjer jih je Rabotnički premagal z več kot 20 točkami razlike. Po preselitvi Daneva med trenerje Olimpija nima sposobnega dirigenta, ki bi lahko vodil peterko na igrišču.

Najbrž je na igro vplivala tudi poškodba Bassina, ki je tokrat sedel samo na klopi in s svojimi izkušnjami ni mogel pomagati sicer razbiti ljubljanski četi.

»Igralci Rabotničkega so se veliko bolj želeli zmage kot naši,« je dejal po tekmi Daneu. »To je tudi v marsičem odločilo tekmo. Rabotnički je igral odlično in bo mel v letošnjem prvenstvu vsekakor pomembno vlogo.«

— Kaj pa vaša ekipa?

»Vsi po vrsti so igrali nerazumljivo slabo v obrambi in napadu. Bili so brez prave vreme, precej slabši kot sem sploh lahko pričakoval.«

Pomanjkljiva statistika

Statistični podatki o skopski tekmi med Rabotničkim in Olimpijo so tako pomanjkljivi, da jih sploh ni mogoče uporabiti. Ker zato ne morejo dati realne predstave o dosežkih ekip in posameznih igralcev, jih tokrat ne moremo posredovati bralcem. Ljudje, ki so statistiko na tekmi vodili, so bili pač tako navdušeni nad igro domačinov, da so na svojo osnovno nalogo večinoma pozabili.

V slačilnici Rabotničkega je bilo po tekmi pravo slavje. Nihče ni pričakoval, da bodo tako lahko

SKOPJE — Dvorana Rabotničkega, gledalcev 2500, sodnika Jakšić in Korica (oba Bgd).

RABOTNICKI: J. Lukovski 18, Tevčer 16, Andonovski 6, Bocevski 18, Djordjevski 16, Georgijveski 12, Radosavljević 7.

OLIMPIJA: Marter 8, Božič 6, Polanec 4, Jelovac 21, Gvardjančič 4, Logar 10, Žorga 17.

Lokomotiva : Oriolik 88:80 (45:36)

ZAGREB — Dvorana na Trešnjevki, gledalcev 100, sodnika Camplin (M. S.) in Pur (Zalec).

LOKOMOTIVA: Plečaš 27, Kovačič 12, D. Rukavina 3, Kavedžija 16, Damir Rukavina 13, Bočkaj 17.

ORIOLIK: Djurjć 37, Valek 12, Delić 4, Kolarević 13, Šute 8, Miljanović 6.

Novi ligaš je presenetil z izrednim odporom favorizirani Lokomotivi. Domačini so samo v prvih nekaj minutah zaigrali tako kot znajo in si s presingom nabrali 17 točk prednosti. Vse je kazalo, da bodo gostje doživeli v Zagrebu pravo katastrofo, vendar so pozneje uredili vrste in z odličnim Djuričem na čelu začeli zmanjševati razliko ter v zadnjih nekaj minutah celo ogrozili zmago domačinov. Vendar do senzacije ni prišlo; izkušenejši Zagrebčani so imeli boljše živce in so zanesljivo zmagali.

Borac : Beograd 70:71 (33:34)

ČAČAK — Dvorana ob Moravi, gledalcev 2500, sodnika Belošević in Oberknežević (oba Bgd).

BORAC: Katanić 2, Živković 13, Zejnilović 4, Mišović 34, Purić 11, Koprivica 2, Drobnjak 4.

BEOGRAD: Djurović 8, Maroević 4, Grubor 2, Kotarac 32, Tajšić 6, Novović 4, Ivačković 10, Knežević 5.

Srečanje je bilo zelo dramatično, na zmagovalca je bilo treba čakati do zadnje sekunde. V prvem delu je bila igra enakovredna, v drugem delu pa so se gostje razigrali in povedli celo z 11 točkami, predvsem po zaslugi odličnega Kotarca. Zadnje tri minute so bile odločilne. Domača ekipa je izenačila, kaj več pa ni zmogla in Beograjčani so odnesli domov dve dragoceni točki.

Radnički : Zadar 105:76 (50:38)

BEOGRAD — Dvorana na Novem Beogradu, gledalcev 1500, sodnika Pastor (NS) in Popovski (TV).

RADNICKI: Ivković 28, Karati 2, Zimonjić 4, Ražnatović 18, Djordjević 2, Marović 11, Damjanović 19.

ZADAR: Valčić 24, Stipčević 4, Košta 2, Marcelić 18, Fabjanić 4, Jerak 6, Olujić 12, Ostarčević 4, Brešković 2.

Ekipa Zadra se v Beogradu brez kaznovanega Gjergje ni mogla uspešno upirati moštvu s Crvenega krsta. Radnički je bil ves čas boljši. Gostje so se sicer požrtvovalno borili, vendar poraza niso mogli preprečiti, kajti domačini so prikazali moderno, hitro in učinkovito košarko. Posebno se je izkazal mladi Ivković, ki je z meti od daleč sam dosegel 28 točk.

Jugoplastika : Partizan 109:75 (48:29)

SPLIT — Dvorana na Gripah, gledalcev 2000, sodnika P. Kavčič (Ll) in Juhas (NS).

JUGOPLASTIKA: Peterka 12, Grašo 2, Manović 4, D. Tvrdić 4, R. Tvrdić 41, Šoiman 11, Prug 13, Skansi 22.

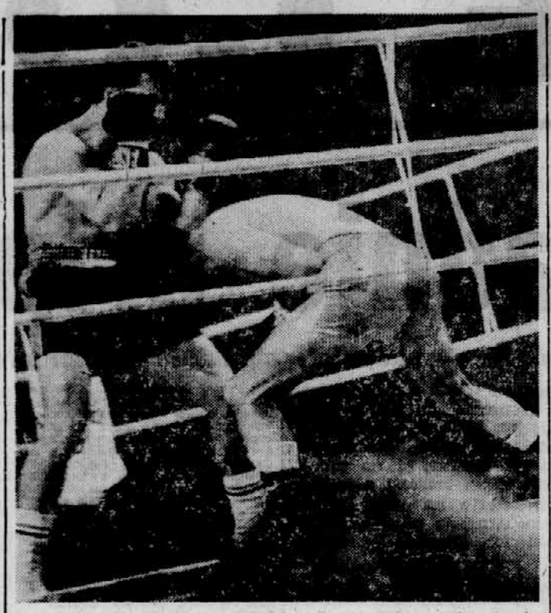
PARTIZAN: Simić 8, Jelić 12, Farčić 6, Čermak 18, Popović 5, Bogojević 3, Zečević 16, Pešić 9.

Jugoplastika je z odlično igro pokazala, da je letos glavni favorit za naslov državnega prvaka. Na trenutke so domačini prikazali pravo ekshibicijo, ki se ji povprečna ekipa Partizana ni mogla uspešno upirati. Posebno se je izkazal reprezentant R. Tvrdić, ki je s samostojnimi prodori in z meti od daleč popolnoma razbil ekipo gostov.

C. zvezda : Železničar nočna tekma

1.	Jugoplastika	3	3	0	283:226	6
2.	Rabotnički	3	3	0	231:196	6
3.	C. zvezda	3	2	0	177:118	4
4.	Radnički	3	2	1	288:257	4
5.	Lokomotiva	3	2	1	262:251	4
6.	Beograd	3	2	1	196:200	4
7.	Olimpija	3	1	2	227:221	2
8.	Borac	3	1	2	212:233	2
9.	Oriolik	3	1	2	204:252	2
10.	Železničar	2	0	2	133:140	0
11.	Partizan	3	0	3	206:261	0
12.	Zadar	3	0	3	225:289	0

PARI PRIHODNJEGA KOLA: Beograd — Oriolik, Zadar — Lokomotiva, Železničar — Radnički, Olimpija — Jugoplastika, Partizan — C. zvezda, Borac — Rabotnički.



PIROVA ZMAGA — Ljubljančan Weiner (levo) je v profesionalnem dvoboju v 15 rundah po točkah premagal italijanskega profesionalca Pravisanija.

Neprepričljiva zmaga

V dramatičnem spopadu je Weiner premagal Pravisanija

LJUBLJANA, 15. nov. Večer boksa v dvorani Tivoli se je začel z dvobojem mestnih reprezentanc Trsta in Ljubljane za pokal bivšega svetovnega prvaka Nina Benvenutija. Za tem sta se srečala profesionalca Maver in Blažević, višek večera pa je bil profesionalni dvoboj polveltrske kategorije v 15 rundah med Pravisanijem in Weinerjem.

Med amaterskimi srečanji velja omeniti zmago mladega Perca, ki je nastopil izven konkurence. V prvem srečanju za Benvenutijev pokal je Ljubljančan Požek po lepi borbi z odlično tehniko povsem zasenčil nasprotnika. Tudi v drugem srečanju so zmagali Ljubljančani, vendar bi bilo bolj pravično, če bi se boj med Sekolovnikom in Samucijem končal neodločeno. Tržačani so nato zničali na 4:2, potem ko je Pamuchi gladko premagal Jono V težki kategoriji je imel Jaklič precej smole, saj mu je v povsem enakovrednem spopadu počila arkada in je moral sodnik prekiniti dvoboj. Neodločen rezultat 4:4 še najbolj ustreza dogodkom v ringu, čeprav je treba reči, da so bili gostje le nekoliko bliže zmagi.

Profesionalni spored se je začel z bojem Ljubljančana Mavra in Zagrebčana Blažetića v polteški kategoriji. Boj se je končal neodločeno.

Navdušenje v dvoran je doseglo vrhunec, ko sta v ring stopila Weiner in Pravisani. Približno 2000 gledalcev je glasno zahtevalo Weinerjevo zmago. Prve tri runde sta se nasprotnika le preskušala, toda videti je bilo, da bo imel Ljubljančan težko delo, če bo hotel zmagati. V naslednjih rundah se je začel ogorčen boj za vsako točko. Nasprotnika sta si izmenjala po nekaj močnih udarcev; Weiner nikakor ni našel orožja, s katerim bi se uspešno upri gostu, ki sicer ni udarjal najmočneje, zato pa je tolkel po Weinerju iz vseh položajev. V 7. in 8. rundi je spopad dosegel vrhunec; pobudnik ostrega boja je bil domačin, ki je na vsak način hotel nasprotnika poslati na tla. Kljub temu, da je zadal Tržačanu nekaj močnih krošejev, pa se ta ni dal ukloniti. Vzdušje v ringu in okrog njega je bilo zares v slogu profesionalnih dvobojev. Boksarja sta bila oblita s krvjo, zlasti Weiner, ki se je laže poškodoval arkado, poleg tega pa je dobil močan udarec pod levim očesom. Pričakovati je bilo, da bo 38-letni gost nazadnje le popustil. Toda vztrajno se je umikal udarcem Weinerja in se z nasprotnimi direkti postavljal po robu sicer močnejšemu nasprotniku.

Pred koncem dvoboja je prišlo do velikega presenečenja: Pravisani je prešel v napad! Weiner je bil čedalje bolj zdrpan in tako sta zadnji dve rundi pripadli Italijanu. Gledalcem je tedaj zastajal dih, snjihove strani pa kot, da je bil utrujen od neprestanih napadov v začetnih rundah. Ko je gong označil konec 15. runde, so bile vse oči v dvorani uprte v edinega sodnika prof. Stanislava Galeta. Ta je dvignil Weinerjevo roko. Pravisani je demonstrativno zapustil ring, gledalci so vstali s svojih sedežev, zaploskali novi profesionalni zmagi Ljubljančana, najbolj navdušeni med njimi pa so si ga naložili na rame in ga z lovorjevim vencem okrog vratu odnesli v slačilnico.

Izjavi

S. WEINER: Pravisiani je odličen boksar, zlasti me je presenetila njegova hitrost.« Med srečanjem sem imel nekaj težkih trenutkov.«

B. CORETTA (menažer A. Pravisanija): »Profesionalni boks v Jugoslaviji je še v povojih. S takšnim sojenjem nedvomno ne bo prišel do želenih uspehov.«

Bil je to pravi profesionalni spopad dveh enakovrednih nasprotnikov, ki je navduševal gledalce, saj boljšega doslej v Ljubljani še niso videli. Izkušeni Pravisani, ki že 21 let koraka po evropskih ringih, je pokazal več znanja, boljšo tehniko in taktiko. Weiner je sicer ves čas dajal ton temu dvoboju, toda gost se je tako spretno umikal njegovi desnici, da ta ni prišel do polnega izraza.

F. BOŽIC

Maribor : Strmac 16:2

MARIBOR, 15. nov. — V prvenstvenem srečanju slovensko-hrvatske lige so Mariborčani pred 1000 gledalci visoko premagali Strmac. Gostje so dobili le en dvoboj, medtem ko je bil boj v težki kategoriji prekinjen in oba boksarja diskvalificirana. Mariborčani so tako postali zmagovalci tega tekmovanja in so se uvrstili v II. zvezno ligo. Sodil je Mejić iz Zagreba.

Rezultati — mušje: Krojs : Pala 0:2, bantamska: Hočevar 2:0 (b. b.); peresnolahka: Pliberšek : Cvetko 2:0; lahka: Marković : Pala II. 2:0; polveltrska: Sorger : Dugalić 2:0 2:0 (t. k: o. 3. r.); weltrska: Stranšek : Oreščanin 2:0 (t. k. o. 1. r.); poisrednja: Frešer : Paljak 2:0 (t. k. o. 1. r.); srednja: Kranjc : Bogojević 2:0 (t. k. o. 1. r.); polteška: Vrbnjak : Prica 2:0; težka: Bauman : Mitrović — obojestranska diskvalifikacija.

Z. V.

Srebrna kolajna Draganu Todoroviću

MIŠKOLC, 15. nov. — Končalo se je prvo evropsko prvenstvo v boksu za mladince. Naš zastopnik v srednji kategoriji Dragan Todorović v finalnem boju proti Ansimovu (SZ) ni uspelo; izgubil je že v prvi rundi. Kljub temu je njegova srebrna kolajna izreden uspeh jugoslovanskega mladinskega boksa. Sicer pa so imeli največ uspeha na prvenstvu domači tekmovalci — mladi boksarji Madžarske, ki so osvojili pet zlatih kolajn, dve srebrni in dve bronasti, zastopniki SZ so osvojili prav tako pet zlatih in eno srebrno odličje, tekmovalci NDR pa eno zlato, eno srebrno in šest bronastih itd.

Rezultati finalnih srečanj: papirnata kategorija: Gluck (M) : Bachefeld (NDR) 2:0, muška: Kisnemeth (M) : Tarosjan (SZ) 2:0, bantamska: Leličev (SZ) : Kunčev (Bolg) 2:0, peresna: Andrijanov (SZ) : Chichina (Rom) 2:0, lahka: Juhas (M) : Osztab (Pol) 2:0, polwelterska: Nemec (M) : Younsi (Fran) 2:0, welterska: Davidov (SZ) : Csjef (M) 2:0, polsrednja: Leješev (SZ) : Metodijev (Bolg) 2:0, srednja: Ansimov (SZ) : Todorović (Jug) 2:0 (tko. v 1. r.), polteška: Sachse (NDR) : Sikosi 2:0, težka: Rejer (M) : Suvandžijev (Bolg) 2:0.

ŠAH

Trije zmagovalci

MARIBOR — V prostorih ŠSD Maribor se je končal turnir drugokategornikov, na katerem je sodelovalo 14 šahistov. Po zelo zanimivih partijah so na koncu kar trije igralci zbrali enako število točk. Prvo kategorijo sta osvojila Merat in Kajnik, medtem ko je imel nekaj smole slovenski pisatelj Janez Svajncer, ki je prav tako kot prva dva tekmovalca zbral 10 točk, le da je imel slabši rezultat proti zmagovalcem. Končni vrstni red: Merat, Kajnik in Svajncer po 10 točk, Suntner 8,5, Ekart in Kac 6,5 itd

S. V.

ZVEZNA ROKOMETNA LIGA – MOŠKI

Uspešen finiš Celjanov

Porazi favoritov v zadnjem jesenskem kolu moške ZRL

CELJE — Rokometaši Celja so si prav z odličnim finišem v jesenskem delu prvenstva precej popravili položaj in res škoda je, da niso že prej zaigrali tako kot v nekaj zadnjih kolih. Prav za konec prvega dela pa so nekateri favoriti doživeli hudo neprijetna presenečenja. Crvenka je visoko izgubila z Železničarjem, Dinamo je pokleknil pred C. zvezdo, Borac je klonil v Celju, Vitex pa v derbiju tudi ni mogel presenetiti.

Celje : Borac 15:11 (6:4)

CELJE — Igrišče Skalna klet, teren težak za igro, gledalcev 600, sodnika Lazić in Hristov, oba iz Beograda.

CELJE: Presinger (Marguč), Telič 4, Kac, Marković 2, Goršič, Lubej, Mejavšek 1, Levstik 1, Pučko, Koren 2, Šafarič 5.

BORAC: Keherović, Selec 3, Pavlišin, Karalić 1, Uničanin, Karadža 2, Bijelić, Vujinović, Popović, B. Golić 4, M. Golić 1, Habradžija.

Domači so sicer povedli z 2:0, toda gostje so prek bratov Golićev izenačili na 2:2. Celjani so spet povedli in igralci Borca so vnovič izenačili. Ko je Telič ponovno povedel svoje moštvo, se državni reprezentant Popović ni mogel zadržati in je začel preklinjati; poskusil je celo fizično napasti sodnika. Seveda je bil takoj izključen.

Celjani so izkoristili veliko prednost, saj so 34 minut igral z igralcem več. Toda igrali so vse preveč ležerno, da bi si priborili visoko zmago. Ko so Banjalučani spoznali, da so lahko tudi z igralcem manj nevarni nasprotniki domačim, je bilo že prepozno. Razliko 5 zadetkov prednosti, so dve minuti pred koncem znižali na dva gola. V finišu pa so Celjani le zaigrali bolje in si priborili dragoceni točki.

K. JUG

Železničar : Crvenka 21:11 (10:7)

TENIS

Finalista Ashe in Riessen

PARIZ, 15. novembra — V finalu odprtega teniškega prvenstva Francije v dvorani bosta igrala Američana Ashe in Riessen. V polfinalu je Ashe premagal Francoza Govena s 7:6, 7:6, 6:3, Riessen pa rojaka Smitha s 6:3, 6:7, 7:6, 6:4.

Partizan : Vitex 21:13 (15:5)

Dubočica : Kvarner 23:18 (11:6)

C. zvezda : Dinamo 17:16 (10:8)

Krivaja : Medveščak 22:12

Zagreb : Metalac nočna tekma

1.	Partizan	13	11	0	2	254:188	22
2.	Krivaja	13	8	2	3	262:197	18
3.	Vitex	13	9	0	4	244:224	18
4.	Borac	13	9	0	4	261:244	18
5.	Dinamo	13	8	1	4	249:211	17
6.	Medveščak	13	7	1	5	284:260	15
7.	C. zvezda	13	7	0	6	209:219	14
8.	Železničar	13	5	2	6	210:206	12
9.	Crvenka	13	5	2	6	220:237	12
10.	Zagreb	12	4	1	7	195:220	9
11.	Celje	13	4	1	8	177:212	9
12.	Dubočica	13	3	2	8	231:265	8
13.	Metalac	12	2	0	10	187:243	4
14.	Kvarner	13	2	0	11	204:262	4

Nepopolno kolo

Štart v drugi judoistični ligi SRS

LJUBLJANA, 15. nov. Judoisti v II. slovenski ligi — v zahodni in vzhodni skupini — so imeli konec tedna prvo kolo. Na četveroboju v Šercerjevem domu je zmagala prva ekipa Šiške, troboj med Kato, Olimpijo II in Partizanom (Šentvid) pa bo šele 19. t.m. v domu TVD Partizan v Trnovem. V vzhodni ligi je na troboju v Slovenski Bistrici zmagala druga ekipa Velenja, v Mariboru pa na turnir ni bilo judoistov iz Rač in Ptuja. V okrnjenem sporedu sta ekipi Branika II. in M. Sobote remizirali, po tehničnih točkah pa so bili boljši gostje.

Uspeh Velenjčanov

SLOVENSKA BISTRICA, 15. novembra — Na turnirju so se pomerile druge ekipe Maribora, Velenja in domačega Impola. Srečanje si je ogledalo približno 100 gledalcev, sodili pa so Usar (Vel), Hibl in Pliberšek (oba Maribor).

V prvem srečanju med Mariborom in Impolom so za domačo ekipo nastopili sami mladinci, ki niso bili kos močnim Mariborčanom. V nadaljevanju so Velenjčani premagali Maribor, nato pa še Impol in tako jim je pripadla zmaga na tem turnirju.

REZULTATI — **Impol II. — Maribor II. 2:3 (15:50)**; Znidaršič I. — R. Firer 0:1 (0:10), I. Firer — Rakuša 1:0 (10:0), Znidaršič II. — Potočnik 0:1 (0:10), Fidler — Sajko 0:1 (0:10), Ferk — Bičič 0:1 (0:10), Leskovar — Belina 1:0 (50), Berdnik — Lazbaher 0:1 (0:10).

Velenje II — Maribor II 4:3 (27:30); Simonič — Firer 0:1 (0:10), Lapajner — Potočnik 1:0 (7:0), Tušar — Rakuša 1:0 (10:0), Hlastec — Bičič 1:0 (3:0), Benkač — Sajko 0:1 (0:10), Gostiša — Salamun 1:0 (7:0), Verko — Lazbaher 0:1 (0:10).

Velenje II. — Impol II. 4:2 (40:17); Simonič — Firer 0:1 (0:10), Lapajner — Znidaršič 0:1 (0:7), Tušar — Sega 0:0, Hlastec — Leskovar 1:0 (10:0), Benkač — Berdnik 1:0 (10:0), Gostiša — Fidler 1:0 (10:0), Verko — Ferk 1:0 (10:0).

Najboljši na turnirju so bili I. Firer (Impol), Sajko (Mrb) in Hlastec (Vel).

D. UTENKAR

Branik II : M. Sobota 3:3

MARIBOR, 15. novembra — V prvem kolu II. republiške lige — vzhod v judu so se v telovadnici Mikloščičeve šole pomerili judoisti Branika II. in M. Sobote, medtem ko tekmovalcev iz Ptuja in Rač ni bilo. Judoisti M. Sobote so imeli nekoliko več sreče in so osvojili eno točko, saj so zmagali po tehničnih točkah s tesnim rezultatom 27:24.

REZULTATI — **Branik II : M. Sobota 3:3 (24:27)**, Novak — Hasaj 0:7, Rozman — Horvat 7:0, Vladič — Vehar 0:10, Perbre — Ivačič 0:0, Pogorelec — Kukanja 0:10, Dežman — Zver 7:0, Zaviršek — Kager 10:0. Dvoboje so vodili Sauper in Mithans (obra Mrb) ter Sarkan (M. Sob).

F. DEŽMAN

TURNIRJA PRIHODNJEGA KOLA (19. dec.): Velenje II — Rače—Impol II — M. Sobota v Račah, Drava—Branik II—Maribor II v Mariboru.

hokej na ledu

Zmaga Šiške I.

LJUBLJANA, 15. novembra — V domu Ljube Šercerja je bilo 1. kolo II. slov. lige v judu. Na tem turnirju so se srečale ekipe Nagaoka, Idrije, Šiška I in Šiška II. Na turnirju je zmagala Šiška I., Idrija in Nagaoka pa sta dobili po en dvoboj. Na turnirju so sodili dobro Božič, Ratej in Mušič.

REZULTATI — Šiška I : Nagaoka 4:2 (33:14). Gala : Zaplotnik 1:0 (10:0), Podstudenšek : Mohorovič 1:0 (10:0), Šimič : Lukič 1:0 (10:0), Fatur : Rogelj 0:1 (1:7), Radejpović : Petek 0:0, Vidmar : Škof 1:0 (3:0), Zagar : Strah 0:1 (0:7).

Idrija : Šiška II. 4:2 (37:20), Kovač : Vukovac 1:0 (10:0), Kuštrin : Feri 0:1 (0:10), Ogrič : Ličina 0:0, Lazar : Šimnic 1:0 (7:0), Bevk : Hafner 1:0 (10:0), Logar : Polovšek 1:0 (10:0).

Idrija : Nagaoka 3:4 (22:28), Vidmar : Gutman 0:1 (0:10), Kovač : Mohorovič 0:1 (0:10), Kuštrin : Lukič 1:0 (10:0), Ogrič : Petek 0:1 (0:5), Lazar : Rogelj 0:1 (0:3), Bevk : Škof 1:0 (7:0), Logar : Strah 1:0 (5:0).

Šiška I : Šiška II 6:1 (48:3), Gala : Gradalnik 0:1 (0:3), Simčič : Vukovac 1:0 (10:0), Podstudenšek : Ličina 1:0 (5:0), Fatur : Šimnic 1:0 (3:0), Vidmar : Hafner 1:0 (10:0), Zagar : Polovšek 1:0 (10:0), Radjepović : Logar 1:0 (10:0).

J. ŠKRABA

TURNIRJA PRIHODNJEGA KOLA (19. dec.): Olimpija II — Idrija, Kata—Šiška I. v Ljubljani, Nagaoka—Šiška II—Partizan Šentvid v Šentvidu.

ad: jugo vzhod

Mala odbojka tudi v SRS

Tehtni sklepi strokovnega odbora OZS

LJUBLJANA — Na nedavnem sestanku strokovnega odbora odbojkarske zveze Slovenije (OZS) so sprejeli vrsto pomembnih sklepov. Tako so potrdili predlog predračuna najnujnejših izdatkov za priprave in tekmovanja vseh odbojkarskih reprezentanc SRS v letu 1971.

Poudarek bo tudi v prihodnje na delu z mladimi, to je z mladinsko in mlado reprezentanco Slovenije pri moških ter z vrsto mladink. Tudi prihodnje leto se bodo mladi slovenski odbojkarji udeležili tradicionalnega prvomajskega turnirja v Beogradu in pa seveda turnirja republik, ki ga bo v letu 1971 priredila Slovenija. Še ta mesec, 29. t. m., pa bodo v Zagrebu na velikem turnirju, nastopile slovenske mladinke. Predvidena so tudi srečanja z ekipami zamejskih Slovencev, ki naj bi v prihodnje bila tradicionalna.

Tudi na področju množičnosti so načrti obširni. Največ pričakujejo od uvedbe tako imenovane »Male odbojke« osnovne šole. Zaradi možnosti vključitve naših najmlajših, že od 11. leta naprej, majhnosti igrišča 2x6x6x6 m in cenenosti potrebnih rekvizitov, so možnosti za »malo« odbojko zares izredne. Na področju male odbojke imajo do sedaj največ izkušenj Nemci in Japonci, ki — kot je znano — sodijo prav zaradi zgodnjih prvih nastopov najmlajših tudi v vrh svetovne kvalitete. Na OZS upajo, da ne bo osnovne šole, ki se ne bi ogrela za to novo zvrst množičnega športa. Vse potrebne propozicije za taka tekmovanja bodo v kratkem na voljo OZS.

Med drugim so sklenili še: vse akcije OZS republikega pomena imajo prednost, klubi bodo v prihodnje morali podrediti termine svojih akcij republiškim terminom 21. in 22. t. m. bo še tretji, zadnji turnir v okviru republiškega prvenstva za mladince. V kratkem bo razpisano tekmovanje za zimski pokal SRS, v decembru pa bo tudi seminar za vaditelje na katerem bodo trenerji lahko pridobili licence za treniranje ekip, ki tekmujejo v republiških tekmovanjih. Za vsa bližnja tekmovanja je bil napravljen tudi izbor kandidatov za sestavo slovenskih reprezentanc, obenem pa so sklenili tudi, da OZJ pošlje protestno pismo, ker v izbor »olimpijskih nad« niso upoštevali niti enega mladega igralca iz naše republike, še več, upoštevali niso niti enega igralca izmed vseh nastopajočih na nedavnem finalu za mladinsko prvenstvo Jugoslavije v Zagrebu.

MILAN VINDSNURER

II. ZVEZNA ODBOJKARSKA LIGA – ZAHOD

Vse točke doma

Vsi slovenski drugoligaši zmagali

LJUBLJANA — V predzadnjem kolu so slovenski ligaši v II. zvezni odbojkarski ligi — zahod izkoristili prednost domačega igrišča in odpravili svoje tekmece. Z novimi točkami so si utrdili položaj na lestvici. Najbolj razburljivo je bilo na Jesenicah, kjer je Metalac iz Siska, ki je z zmagama proti Fužinarju in Jedinstvu v finišu prvenstva najbolj presenetil, klonil šele po hudem boju. Ekipi Maribora in Fužinarja sta zlahka osvojili točki.

Maribor : Kaštela 3:0 (7, 7, 8)

MARIBOR — Dvorana B na mariborskem razstavišču, gledalcev 100, sodnik Bulc (Lj).

MARIBCR: Prosenjak, Ferše, Kores, Križe, Fatur, Šauperl, Zvikart, Zupančič, Svenšek, Šonaja.

KAŠTELA: Brnčić, Zamete, Mandić, Ćićek, Nedić, Skarica, Jukić, Banićević.

Tudi v tretjem nastopu na domačem igrišču so Mariborčani zmagali. Požrtvovalni gostje so se najbolj upirali v prvem nizu, vendar so domačini zlahka strli njihov odpor. V tretjem nizu so Mariborčani pri vodstvu 7:1 popustili in gostje so znižali na 9:7, v zadnjih trenutkih pa so se domačini spet zbrali in zaneljivo zmagali.«

Pri zmagovalcih velja pohvaliti prav vse, pri poraženih, ki so nastopili nekoliko oslabljeni, pa se je izkazal Mandić.

J. KROPE

Jesenice : Metalac (S) 3:2 (12, –12, –13, 12, 9)

JESENICE — Dvorana osemletke, gledalcev 100, sodnik Galić (Zemun).

JESENICE: Resler, Potočnik, Bergej, Arh, Pristov, Božič, Kolčnik, Strnad.

METALAC: Matijašević, Knolta, Z. Glavonjić, A Glavonjić, Kiler, Perićić, Berligs, Antić, Bonatić, Hlimanović, Koračić.

Gostje so zahtevali od tekmovalne komisije, da to tekmo vodi nevtralni sodnik iz BiH, poleg tega pa so s seboj pripeljali tudi dva avtobusa navijačev. Zato je bilo vzdušje v telovadnici enkratno. Ob bučnem navijanju so prvi niz zlahka dobili domačini. V drugem in tretjem nizu pa so Jeseničani, čeprav boljši v polju, delali napake ob mreži in gostje so ta dva niza z ostrimi udarci odločili v svojo korist. V četrtem nizu so igrali Metalca vodili že z 12:6, toda Jeseničani so zmagali s 15:12. V odločilnem nizu pa so slabše pripravljeni gostje popustili in domačini so v tem težkem in dramatičnem srečanju zasluženo zmagali.

Sodnik Galić ni opravil svojega nevtralnega poslanstva, kajti v odločilnih trenutkih zadnjega niza je na vse načine skušal pomagati gostom.

P. KARLIN

Fužinar : Modriča 3:1 (–7, 7, 11, 7)

RAVNE — Dom telesne kulture, gledalcev 300, sodnik Pfeifer (Maribor).

FUŽINAR: Košuta, Stres, Štebarnik, Žibret, Spanžel, Rožen, Golob.

MODRIČA: Caribašić Možić, Crnogorčević, Halilbašić, Simić, Jonović, Matić.

Gostje so bili boljši le v prvem nizu, v nadaljevanju pa so nekoliko popustili, kar so domači odbojkarji spretno izkoristili in zasluženo zmagali. V moštvu Fužinarja je tokrat — po treh tekmah premora zaigral tudi odlični Štebarnik. Pri domačih so se izkazali vsi igralci, medtem ko pri gostih ni izstopal nobeden.

F. WLODYGA

Partizan : Vukovar 3:1 (–10, 12, 10, 13)

Jedinstvo : Metalac (Z) 3:1 (4, 12, –13, 7)

1.	Jedinstvo	7	6	1	20: 4	12
2.	Jesenice	8	5	3	18:15	10
3.	Partizan	8	5	3	17:15	10
4.	Fužinar	8	4	4	16:16	8
5.	Modriča	8	4	4	14:14	8
6.	Metalac (S)	8	4	4	17:18	8
7.	Maribor	6	3	3	15: 9	6
8.	Metalac (Z)	8	3	5	13:18	6
9.	Kaštela	8	3	5	12:20	6
10.	Vukovar	7	1	6	6:19	2

PARI PRIHODNJEGA KOLA: Metalac (S) — Maribor, Metalac (Z) — Jesenice, Modriča — Jedinstvo, Vukovar — Fužinar, Kaštela — Partizan.

VESLANJE

25 držav na mladinskem SP

LJUBLJANA — Na Bledu je bila pod vodstvom Frančka Mirtiča razširjena seja regatnega odbora, posvečena pripravam za II. svetovno mladinsko prvenstvo v veslanju. Seje se je udeležil tudi predsednik veslaške zveze Jugoslavije Ljubo Truta s svojimi sodelavci. Že prej je bil sprejet sklep, naj bi za to prvenstvo ne imenovali posebnega organizacijskega odbora, ampak naj bi prevzel organizacijo svetovnega prvenstva regatni odbor na Bledu. Namen sestanka je bil pregledati dosedanje delo in pripraviti načrt za prihodnje obdobje, ko se bodo priprave stopnjevale.

Svetovno mladinsko prvenstvo v veslanju na Bledu naj bi bilo od 26. do 31. julija 1971. Po dosedanjih ocenah naj bi se prvenstva udeležili veslači 20 do 25 držav. Spored je bil tudi program cariditve. Tekmovanja naj bi bila od srede do petka dopoldne, v soboto na popoldne. Proračun ob sega tudi gradnjo novega starta na 1500 m, ki ga doslej ni bilo in še nekaterih drugih potrebnih objektov.

Pred štiridesetimi leti je bila na Bledu prva veslaška regata. Tej obletnici bodo posvetili več pozornosti ob prvomajski regati in se spomnili veslaških delavcev, ki so prispevali, da so bile veslaške prireditve na Bledu res velik športni dogodek.

M. G.

Počasen napredek

Pregled in ocena letošnje sezone slovenskih plavalcev

Medtem ko se naši plavalci in plavalke že pripravljajo na tekmovanja v prihodnjem letu, lahko napravimo črto pod seštevek letošnjih rezultatov. Glede na to, da je plavanje uvrščeno v prvo skupino športnih panog, pa nam ta seštevek ne da tistega, kar bi si sicer želeli. Vzrokov za to je več. Naštejmo le poglavitne: plavanje ni privlačna športna panoga, zato nima mnogo privržencev med družbenimi delavci; nimamo dovolj pokritih bazenov (sedanjima v Kranju in na Ravnah se bosta pridružila še bazena v Kopru in Velenju); v Sloveniji so v rednem delovnem razmerju le štirje trenerji; čeprav je plavanje obvezen predmet v šolski telesni vzgoji, lahko plavajo oziroma se učijo plavanja le »na papirju«, saj se le nekaj osnovnih šol lahko pohvali, da imajo svoje pokrite šolske bazene.

Po vseh teh ugotovitvah pa le ne smemo jadikovati, da smo se izgubili na poti k evropskim dosežkom, nasprotno, biti moramo zadovoljni, da nam ta lepa in koristna športna panoga še ni propadla.

Primerjava rezultatov minulih let celo kaže, da plavalci napredujejo, čeprav se v teh letih možnosti za trening niso bistveno zboljšale. Plavalci gredo v ta napredek nekoliko počasneje kot plavalke, kar nam pokažejo povprečki enih in drugih v posameznih disciplinah.

Danes objavljamo lestvice plavalcev. Primerjava povprečkov nezgrosno dokazuje, da so sicer plavalci v petletnem obdobju napredovali, da pa so tudi obstali na mestu. Težko bi z nekaj besedami opisali, zakaj je tako. Eden izmed vzrokov je vsekakor v velikem osipanju, ki ga ugotavljamo v omenjenem obdobju. Podatek, da je letos treniralo le še 28 odst. tistih tekmovalcev, ki so bili leta 1966 v pionirskih lestvicah, dokazuje vzrčno posledico ugotovljenih slabosti. Starostna meja plavalcev se je sicer zmanjšala, vendar pa mladi še vedno niso nosilci kvalitetnih rezultatov tolikšno, kot je bilo pričakovati. Povprečki pionirskih rezultatov se sicer iz leta v leto zboljšujejo, vendar pa jih premajhno število vztraja v dolgoletnih pripravah na kvalitetnejši rezultat. V letošnjih lestvicah so le trije starejši pionirji: I. Turk, B. Kramberger in G. Rocco. Ti trije perspektivni plavalci pa sami ne bodo zmogli popraviti letošnjih povprečkov, če ne bodo imeli v prihodnjih letih več spremljevalcev. V lestvicah zasledimo še devet mlajših mladincev, ki bodo tudi morali prevzeti nase skrb, da bodo premagali stagnacijo, v kateri se nahajo sedanja generacija. Tradiciji slabih dosežkov v prsnem plavanju se tekmovalci tudi letos niso izognili. Vrnili so se celo na polčaje, ki so jih d

PROLETARCI VSEH DEŽEL, ZDRUŽITE SE!

GLASILO SOCIALISTIČNE ZVEZE DELOVNEGA LJUDSTVA SLOVENIJE

LJUBLJANA, PONEDELJEK, 16. NOVEMBRA 1970 – LETO XII. – ŠTEVILKA 313

DELO

Vedrost glede Berlina

Danes deseti sestanek veleposlanikov – Optimizem New York Timesa

BERLIN, 15. nov. (Reuter) — Veleposlaniki štirih velesil bodo v ponedeljek na sestanku v zahodnem Berlinu obravnavali razna vprašanja v zvezi z dostopi do zahodnega Berlina ter s prometnimi zvezami med zahodnim in vzhodnim Berlinom.

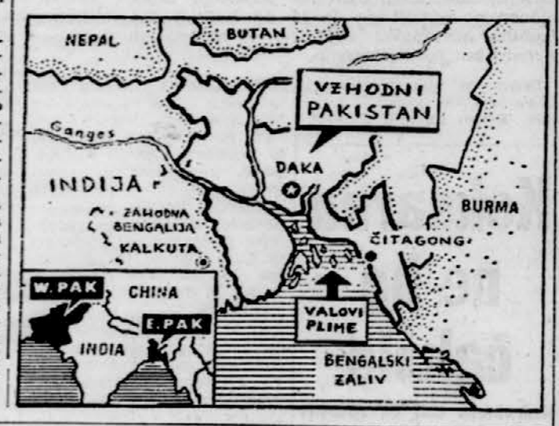
To bo deseti sestanek veleposlanikov ZDA, Velike Britanije, Francije, v ZR Nemčiji in sovjetskim veleposlanikom v NDR, odkar so marca letos začeli razpravljati o teh problemih. Zadnje srečanje štirih veleposlanikov je bilo 4. novembra.

»New York Times« izraža optimizem glede možnosti za sporazum med Vzhodom in Zahodom o berlinskem vprašanju. Pisec uvodnika v tem listu pričakuje, da bo nedavnemu poljsko-zahodno nemškemu sporazumu o normalizaciji odnosov sledil tudi ugoden razvoj na sestanku veleposlanikov štirih velesil o Berlinu.

Pakistan: 200.000 žrtev Tajfun in valovi plime

Strahovit tajfun je v petek opustošil Gangesovo delto — Katastrofalne posledice še niso v celoti znane — Med Jugoslovani v Pakistanu ni žrtev

DAKA, 15. nov. (AFP, AP) – Po uradnih podatkih so v vzhodnem Pakistanu sinoči našteli 11.163 mrtvih, neuradni viri pa navajajo okoli 200.000 mrtvih in ranjenih. Pakistanski radio omenja 50.000 smrtnih žrtev naravne katastrofe, ki je v petek prizadela vzhodni Pakistan.



Predsednik Jahija Kan, ki se je včeraj vrnil s petdnevnega uradnega obiska v LR Kitajski, je prispel v Dako, da bi si ogledal delo reševalnih ekip.

»To je katastrofa, ki je še vedno ni mogoče izraziti v številkah,« je izjavil v Ženevi direktor urada za pomoč pri mednarodni organizaciji Rdečega križa Robert Tissot. Sinoči je Tissot pozval nacionalne organizacije Rdečega križa, naj organizirajo takojšnjo pomoč prizadetemu prebivalstvu vzhodnega Pakistana. V pozivu je rečeno med drugim, da bi bilo treba poslati predvsem odeje, toplo obleko, mleko v prahu ali v konzervah in zdravila.

Letalo mednarodne organizacije Rdečega križa bo danes odletelo iz Ženeve v Dako s prvimi količinami hrane in drugimi predmeti za prizadeto prebivalstvo.

V Gangesovi delti je živelo na površini okoli 25.000 kvadratnih kilometrov približno dva milijona ljudi. Polovica jih je zdaj brez strehe. Novinarji še niso mogli v opustošeno delto, z naselji na otokih še upostavljajo zveze. Več otokov je povsem uničenih, nekateri so izginili v naravni katastrofi, ki je trajala šest ur.

Dopisnik vzhodne pakistanske agencije je sporočil z uničenega obalnega področja Hatije, da je videl v vodi in v blatnih naplavinah več sto trupel. Doslej še niso mogli vzpostaviti radijske zveze s Hatijo in z opustošenimi otoki. Strahoma pričakujejo dokončne podatke z otoka Dubla, kjer se je pred neurjem zbralo okoli 20.000 romarjev, katerih usoda še ni znana.

Na Dublo se je odpravila reševalna ekipa, ki se še ni vrnila. Reševalci z veliko težavo prodirajo do krajev nesreče. Iz helikopterjev so na več krajih vrgli hrano in druge najnujnejše potrebščine, vendar to nitij zdaleč ne zadošča za ljudi, ki so ostali živi in ki jim primanjkuje pitne vode. Na pomoč so odplule tudi paktistanske vojne ladje, katerih posadke si prav tako s težavo utirajo pot do naselij na obali in otokih.

Po Tanjugovih poročilih ni znano, da bi bil prizadet kak Jugoslovan v katastrofalnem ciklonu, ki je predvčerajšnjim zajel obalno področje vzhodnega Pakistana. Iz Dake, glavnega mesta vzhodnega Pakistana, je dobil Tanjug poročilo, da ni bil ranjen noben Jugoslovan iz beograjskega podjetja »Ivan Milutinović« na gradbiščih v Čitagongu in Čalni, kjer gradi to podjetje dok oziroma pristanišče. Vsa druga gradbišča, na katerih so zaposleni jugoslovanski delavci, so globlje v notranjosti vzhodnega Pakistana, na področjih, ki niso tako izpostavljena ciklonom kakor Gangesova delta.

Po podatkih »Energoinvesta« iz Sarajeva so gradbišča z jugoslovanskimi delavci v vzhodnem Pakistanu v okolici Dake, nekaj sto kilometrov od morske obale oziroma izven področja, opustošenega po strahovitem neurju in velikanskih morskih valovih. Reuter poroča iz New Delhija, da je indijska vlada poslala pakistanskemu predsedniku Jahiju Kanu brzojavko z izrazi sožalja ob katastrofi v vzhodnem Pakistanu. Hkrati je sklenila poslati prizadetemu prebivalstvu pomoč v znesku pol milijona indijskih rupij.

Indijska tovorna ladja z nosilnostjo okoli 5500 ton in z 49 člani posadke se je potopila v Bengalskem zalivu, ko je to področje tako kakor dele vzhodnega Pakistana zajel strahovit ciklon.

Papež Pavel VI. je poslal pakistanski vladi brzojavko z izrazi sožalja ob katastrofi v Gangesovi delti.

Jugoslovanski Rdeči križ je poslal pakistanskemu Rdečemu križu naslednjo brzojavko:

»Globoko so nas pretresla poročila o katastrofalnem ciklonu, ki je v Vzhodnem Pakistanu zahteval na deset tisoče smrtnih žrtev in povzročil veliko gospodarsko škodo. Sprejmite izraze najiskrenejšega sočutja in sporočite družinam prizadetih naše sožalje.«



APOKALIPTIČNI DETAJL — Porušeni most priča, kje je divjal tajfun v Pakistanu. Telefoto: UPI

Iskanje zadovoljivih rešitev

Zakon o kulturnih skupnostih se pripravlja že dve leti. Motivi za tako dolgotrajen postopek so dokaj različni. Bilo je mnogo iskanj, kako samoupravno organizirati kulturo in ji omogočiti, da bi lahko sama s svojim delom vplivala na delež narodnega dohodka, ki naj bo namenjen njej. Med samimi kulturnimi delavci ni bila in še vedno ni dovolj utrjena zavest, da bodo z organizirano samoupravo celotne svoje sfere lahko uspešneje uveljavljali svoje mesto v družbi in sooblikovali družben odnos do kulture. Tudi še ni dovolj močno spoznanje, da so potrebni temeljiti družbeni premiki v kulturi sami, če hočemo v njej uveljaviti novo vrednotenje, ki ne bo slonelo na tradiciji, ampak na spoznanju, kaj nam je danes in jutri potrebno, česa smo sposobni in koliko zmoremo. Program kulturnega razvoja se bo lahko najuspešneje oblikoval in uresničeval v samoupravno organizirani kulturi.

Pomemben vzrok za premajhno zaupanje v uspešnost samoupravnega povezovanja kulture je bil prav gotovo v tem, ker osnutek zakona o kulturnih skupnostih ni nakazoval, kakšna in od kod bodo materialna sredstva za kulturo. Sedaj pa je izdelan tudi že osnutek zakona o finansiranju kulture. Prav gotovo je to pomemben korak naprej, čeprav s tem še ni dan odgovor na vsa nerazčiščena vprašanja. Ni še odgovora, kakšna naj bo vloga kulturnih središč na Slovenskem pri uresničevanju nacionalnega kulturnega programa in ali naj velja enak položaj za vse, ne glede, kakšen je njihov vpliv in delež pri uresničevanju kulturnega programa. Nerazčiščenost tega vprašanja ohranja staro miselnost o delitvi na republiške in občinske kulturne ustanove, kar zavira oblikovanje enotnega kulturnega prostora.

Iniciativni odbori so pripravili že marsikaj, da bi kulturna samouprava lahko zaživela. Seveda je ni mogoče oblikovati izven celotnih družbenih dogajanj. Prav sedanji čas je poln premikov, ki bi naj vodili k doslednejšemu izpolnjevanju reforme in s protiinflacijskimi ukrepi stabilizirali naše gospodarstvo. Oblikovanje kulturne samouprave pač ne more mimo teh procesov, niti jih ne more prehitevati. Ob tem pa se moramo zavedati, da je kulturno področje v preteklosti zaostajalo in da lahko reformni ukrepi pomagajo tudi pri oblikovanju pravilnejših razmerij. Če nam bo uspelo najti pravilno razmerje za kulturni razvoj in zanj avtonomne in trajne vire, se bo lahko kultura res enakopravno integrirala v celotno naše samoupravno življenje in delovanje. Zato ne gre hiteti, samo da nekaj naredimo, ampak moramo hiteti pri iskanju najboljših in zadovoljivih rešitev.

SERGEJ VOŠNJAK

Kaj je v Damasku?

Uradnih poročil o dogodkih v Siriji še vedno ni, tuje agencije pa še naprej poročajo o vojaškem udaru

BEJRUT, 15. nov. (AFP). V zadnjih večernih poročilih ob 23,15 po srednjeevropskem času ni radio Damaska niti z besedo omenil notranjih dogodkov v deželi. Radijska postaja glavnega mesta Sirije ni oddajala nikakršnih informacij o dogodkih v deželi, ki o njih že dva dni poročajo vse svetovne agencije.

Tudi v večernih poročilih pravijo podpisniki zahodnih agencij, da je položaj v Siriji normalen in da je v glavnem mestu Damasku mir. Vsa poročila, da je obrambni minister general Hafez Asad ob pomoči načelnika generalštaba Mustafa Tlasa izvedel državni udar in prevzel vso oblast, so za zdaj zasnovana na izjavah nekaterih predstavnikov stranke Baas v Bejrutu in potnikov, ki prihajajo iz Damaska v to mesto.

Po agenciji UPI se je general Asad odločil za udar, ko se je na nedavnem izrednem kongresu vladne stranke Baas znašel v manjšini ter so od njega in od generala Tlasa zahtevali, naj odstopita.

Poročila iz Bejruta navajajo, da je prišlo do sedanjega razkola stranke v sirskem delu stranke Baas zaradi vprašanja, ali je treba mobilizirati vse sirske potenciale za »splošno ljudsko vojno«, ki jo proti Izraelu propagira sirska stranka Baas, ali pa si prizadevati za mirno razrešitev krize, da bi morda na ta način dobili nazaj Golansko višavje, ki ga je vojska Moše Dajana vzela Siriji. Sodijo, da general Asad zagovarja to drugo možnost.

Reuter trdi, da so v Siriji aretirali več simpatizerjev in pristašev »civilnih skrajneževe, ki jih vodijo Salah Dzedid, Jusef Zuajn in Ibrahim Maios.

Nasvet Huseinu

Gadafi mu je svetoval odstop in ponudil gostoljubje — Eban pravi, da ni novih mirovnih pobud iz Jeruzalema

SAN FRANCISCO, 15. nov. (AP, AFP, Reuter). Izraelski zunanji minister Aba Eban je izjavil, da Izrael »ni začel z novo mirovno pobudo in da tudi ni ponudil, da bi delno umaknil čete iz Sinajske puščave, da bi se lahko obnovila plovba po Sueškem prekopu.«

»Nobene nove pobude ni z naše strani. Izraelska vlada ni sprejela nobenega takšnega načrta in nobenega znamenja ni, da bi druga stran načrt v tej smeri sprejela,« je rekel Aba Eban.

Pariški »Express« pa piše, da je libijski predsednik Gadafi pred kratkim predlagal jordanskemu kralju Huseinu, naj odstopi in se naseli v Libiji; po pisanju tega lista mu je ponudil eno od bivših kraljevskih palač v Tripoliju. Gadafijeva ponudba naj bi imela za cilj rešitev konflikta med Jordanci in Palestinci.

Na predstavništvu OZN v New Yorku so sporočili, da so minulo noč streljali na eno od opazovalnic »modrih čelad« na sirsko-izraelski liniji premirja. Kdo je streljal, še ni ugotovljeno.

Egiptovska vlada se bo nocoj sestala na seji, na kateri bo proučila najnovejši razvoj. Egiptovski zunanji minister Favzi pa je po vrnitvi iz New Yorka v Kairo izjavil: »ZDA branijo izgubljeno stvar ko podpirajo Izrael proti arabskim državam.«

Irak je v New Yorku zahteval, naj na dnevni red zasedanja generalne skupščine vnesejo tudi poročilo posebnega odbora OZN, ki je obravnaval »kršitve človeških pravic na zasedenem arabskem ozemlju«, in razpravo o njem.

Poljsko priznanje Brandtu

Varšavski tisk poudarja, da je Brandtova vlada opustila staro politiko

BONN, 15. nov. (Reuter) — Zahodnonemški zunanji minister Walter Scheel je danes prispel iz Varšave v München na konferenco svoje stranke. O pogajanjih v Varšavi ni dal nikakršne izjave, poudaril pa je, da bo kancler Brandt zelo verjetno podpisal sporazum s Poljsko še pred letošnjim božičem.

Pričakujejo, da bo Scheel prihodnjo sredo ponovno odpotoval v Varšavo, kjer bo podpisal sporazum s Poljsko.

»Trybuna ludu« in »Zycie Warszawy«, edina varšavska lista, ki izhajata tudi ob nedeljah, poročata o »popolnem soglasju delegacij ZR Nemčije in LR Poljske o osnovah za normalizacijo odnosov«, o katerih so se sporazumeli včeraj v zgodnjih jutranjih urah. Glasilo CK PZDP »Trybuna ludu« poudarja, da so bili razgovori dolgotrajni in težavni in da je bilo treba pokazati vso možno dobro voljo in potrpežljivost, ter piše, da bo sporazum, potem ko bo podpisan in ratificiran, odprl novo obdobje v odnosih med deželama. Hkrati bo sporazum pomemben element pozitivnih sprememb v Evropi oziroma v sodelovanju dežel z različnimi družbenimi sistemi.

»Zycie Warszawy« daje sedanji bonski vladi posebno priznanje za način, kako obravnava odnos ZRN do Poljske. Oba lista poudarjata, da je kancler Brandt opustil politiko prejšnjih nemških vlad, ki so dve desetletji odklanjale povojno stvarnost in dokončnost poljskih meja na Odri in Nisi.

Prijateljstvo na novih osnovah

BUKAREŠTA, 15. nov. (Tanjug). Obisk poljske partijsko-državne delegacije v Romuniji in podpis novega 20-letnega sporazuma o prijateljstvu in sodelovanju ocenjuje »Scantea« kot novo, pomembno dejstvo v odnosih med deželama.

Preiskava o umoru Wolnacka

KARAČI, 15. nov. (UPI) — Trije poljski funkcionarji so prispeli v Karači, kjer bodo s pakistanskimi oblastmi sodelovali pri preiskavi uboja namestnika poljskega zunanjega ministra Wolnacka in še treh ljudi na letališču v Karačiju. Ko je poljski predsednik Marjan Spychalski 1. novembra letos prišel na obisk v Pakistan, se je tovornjak zaletel v spremstvo na letališču.

Hanoi zavrača

Učinkovita zaseda na cesti »sever–jug« Pomoč Pekinga in Hanoja poplavljencem

HANOI, 15. nov. (AP, AFP). Vlada Severnega Vietnama je danes sporočila, da je njena zakonita pravica, sestreliti vsako ameriško letalo, ki bi letelo nad ozemljem DR Vietnama. Hkrati je poudarila, da nedavna grožnja, ki jo je izrekel ameriški obrambni minister Laird, ne bo zastrašila DR Vietnama.

Laird je pred dvema dnevoma namignil, da bi ZDA utegnile kot povračilo za sestreljeno ameriško letalo nad DR Vietnamom bombardirati ozemlje nad 17. vzporednikom.

Iz Saigona poroča AP, da je ameriški konvoj, ki je vozil po državni cesti »sever–jug« padel v zasedo borcem FNO: 4 Američani so bili ubiti. V zadnjih 24 urah je bilo v Južnem Vietnamu ubitih 9 ameriških vojakov, v zadnjem tednu pa 44.

Hsinhua poroča, da je v poplavah, ki so v začetku meseca prizadele Južni Vietnam, izgubilo življenje veliko ljudi. DR Vietnam in LR Kitajska sta poslala na ogroženo ozemlje 40.000 ton riža, 4 milijone metrov tekstila in 20 ton zdravil, revolucionarna vlada Južnega Vietnama pa je storila vrsto ukrepov, da bi olajšala bedo prizadetih.

V Hanoju sodijo, da bi bile žrtve veliko manjše, če saigonska vlada ne bi prepustila usodi ljudi, ki jih je strpala v koncentracijska taborišča in v takoimenovana »strateška naselja«. Hkrati poudarjajo, da je Saigon naravno katastrofo izkoristil za to, da je ustanovil nova koncentracijska taborišča, kamor je »namestil« 300.000 ljudi iz ogroženih področij.

Rimski obisk v Beogradu

BEOGRAD, 15. novembra (Tanjug) — Ob rimskem tednu, ki se je v Beogradu slovesno začel z otvoritvijo razstave v kulturnem centru, je italijanski veleposlanik Trabalza priredil sprejem na čast rimskemu županu Cleliu Daridi.

Včeraj sta Clelio Darida in Branko Pežić razpravljala o sodelovanju obeh mest. Rimski župan se je sinoči udeležil slovesne otvoritve tedna italijanskega filma, danes pa je obiskal Novi Sad. Rimska delegacija se bo v ponedeljek vrnila v Italijo.

Nesreča leta v ZDA

V hrib je treščil in eksplodiral »DC-9« – Vseh 73 potnikov mrtvih

HUNTINGTON, 15. nov. (UPI) — Letalo z več kot 30 člani rugbyjskega moštva ameriške univerze Marshall iz Huntingtona, s trenerji, navijači in lokalnimi novinarji je včeraj strmoglavilo in zgorelo v dežju in megli. Mrtvih je vseh 73 potnikov in članov posadke.

To je letos najhujša letalska nesreča na notranjih progah ZDA.

Dvomotorni reaktivec »DC-9« družbe »Southern Airways« je treščil v hrib tik pred nameravanim pristankom na letališču Huntington v zahodni Virginiji. Letalo je treščilo v pobočje, nato pa eksplodiralo. Kljub slabemu vremenu je bilo eksplozijo videti zelo daleč.

Predstavnik zvezne letalske agencije je izjavil, da je letalo naglo izgubljalo višino, ko je bilo komaj pet kilometrov od Huntingtona. Na kraj nesreče so takoj poslali preiskovalno komisijo lokalnih in zveznih oblasti.

Ta nesreča, najhujša v zgodovini ameriškega civilnega letalstva glede števila športnikov, ki so izgubili življenje, se je zgodila dva meseca po nesreči čarterskega letala, ki je prav tako strmoglavilo in v katerem se je ubilo 14 rugbyjskih igralcev z univerze Wichita.

Atene za »sedanje odnose« z ZSSR

ATENE, 15. nov. (Tanjug). Podsekretar v grškem zunanjem ministrstvu Palmas je izjavil, da se je s sovjetskim veleposlanikom v Atenah Levitkinom pogovarjal »o vprašanjih, ki zanimajo obe državi«. Dodal je, da je »Grčija zainteresirana, da se grško-sovjetski odnosi obdrže na sedanji ravni«.

Oporišče na Diegu?

LONDON, 15. nov. (Tanjug) — Velika Britanija in ZDA razmišljajo o možnostih graditve pomorskega oporišča na otoku Diego Garcia, piše današnji »Sunday Telegraph«. Otok med Mauritiusom in Cejlonom je del britanskih posesti v Indijskem oceanu. Položaj otoka je po mnenju lista strateško pomemben kot protiutež proti sovjetskim potezam na tem področju, ki vznemirja zlasti Britance.

O skupnem načrtu, za katerega Američani doslej niso kazali dovolj zanimanja, bosta premier Heat in predsednik Nixon

Dvesto milijonov za Pakistan

DAKA, 15. nov. (Reuter) — Po vrnitvi s petdnevnega uradnega obiska v Pekingu je izjavil pakistanski predsednik Jahija Kan, da je LR Kitajska ponudila Pakistanu 200 milijonov dolarjev brezobrestnega posojila.

Kaj pripravlja „Luna 17“?

Uspešen let najnovejšega satelita – Se bo spustil na Luno?

MOSKVA, 15. nov. (Tanjug). Sovjetska avtomatska postaja »Luna 17« je zavila na tir okoli Lune in zdaj kroži okoli zemeljskega naravnega satelita v povprečni višini 85 kilometrov. Za vsak krog potrebuje uro in 55 minut. Izstrelili so jo 10. novembra, drugi in četrti dan poleta so ji dvakrat popravili smer. Na poti od Zemlje proti Luni je imela »Luna 17« 36-krat radijsko zvezo s sprejemnimi in nadzornimi postajami na Zemlji, od koder so preverjali delovanje njenih naprav in ji merili pot.

Ko se je »Luna 17« približala zemeljskemu naravnemu satelitu, so vključili zavore, da je zavila na tir. Po uradnih sporočilih bo avtomatska postaja opravila na tem tiru več nalog. V neuradnih krogih je slišati mnenje, da se bo »Luna 17« spustila na Lunino površje in tam izpolnila nekaj nalog, podobnih tistim, ki jih je letos septembra opravila »Luna 16«. Ta avtomatska postaja je prinesla na Zemljo prgišče kamnin z Lune.

Sihanukovi otroci pred sodiščem

Princ Naradipo in princesa Bofa sta obtožena zarote proti Lon Nolu

PHNOM PENH, 15. nov. (Reuter) — Pričakujejo, da se bo čez nekaj tednov začela sodna razprava proti sinu in hčerki kamboškega šefa države princa Norodoma Sihanuka.

Triindvajsetletni princ Norodom Naradipo in 20-letna princesa Botum Bofa sta zdaj v policijski preiskavi. Vojaško tožilstvo v Phnom Penhu je sporočilo, da bi jima moralo soditi vojaško sodišče, ker sta obtožena protidržavne dejavnosti.

Lon Nolov režim v Phnom Penhu je princa Norodoma Sihanuka v odsotnosti že obsodil na smrt.



RAZBITINE LETALA, V KATEREM JE NAŠLO SMRT 73 POTNIKOV. Telefoto: UPI

aero
OPAL 700 CARBON PAPER

Ta teden v republiški skupščini

Priprava zakonskega predloga o razvoju nerazvitih

LJUBLJANA, 15. nov. Mnenja o osnutku zakona o pospeševanju razvoja manj razvitih območij v Sloveniji so se v dosedanjih skupščinskih razpravah toliko izkristalizirala, da je na njihovi podlagi že možno razmišljati o oblikovanju predloga zakona. O tem bo jutri razpravljala skupina, ki je bila izvoljena na zasedanju delegatov občin.

Tudi razprave o odnosu med republikami in federacijo bodo v teh dneh na dnevnem redu. Konkretno, pravosodna komisija in drugi ustrezni organi bodo v četrtek na skupni seji govorili o razmejitvi funkcij med federacijo in republikami na področju pravosodnega in ustavnega sodstva. Na skupni seji vseh zborov skupščine SRS pa bodo med drugim govorili tudi o nadaljnjem razvoju našega družbenopolitičnega sistema.

Na dnevnem redu je poleg drugega tudi razprava o predlogu zakona o povračilu dela obresti za investicijske kredite za komunalno in luško infrastrukturo ter odobritvi kredita za razvoj luško-industrijskega kompleksa v Kopru — iz sredstev za gospodarske posege proračunov Slovenije.

Seveda bodo skupščinski odbori in komisije med tednom razpravljale še o nekaterih drugih zadevah.

J. H.

Razprava v izvršnem svetu

V tem tednu je predviden razgovor predsednika izvršnega sveta Slovenije s predsedniki občinskih skupščin, na katerem bodo obravnavali predlog izhodišč za ekonomsko politiko ter zbiranja in porabe sredstev za pokrivanje splošnih družbenih potreb v prihodnjem letu v SR Sloveniji. Razen tega bodo tudi seje nekaterih odborov in drugih teles izvršnega sveta.

Tako bo odbor za gospodarstvo med drugim razpravljal o osnutku zakona o cestah ter osnutku zakona o razmerju med številom invalidov in skupnim številom zaposlenih v mvalidski delavnici ter o namenski uporabi sredstev posebnega sklada. Odboru je predloženo v razpravo tudi gradivo o stabilizacijskem skladu za živinorejo v SR Sloveniji ter predlog za nekatere ukrepe o družbeni kontroli cen obrtniških storitev.

Odbor za znanost, kulturo in prosveto bo razpravljal o šolanju otrok naših delavcev, zaposlenih v tujini ter obravnaval nekatere proračunske zahtevke.

Komite izvršnega sveta za ekonomske odnose s tujino pa bo obravnaval predloge sprememb blagovnega režima za leto 1971 ter vprašanja 50 % dinarskega depozita za uvoz s konvertibilnega območja.

O nalogah v letu 1971

V zvezni skupščini bo o zunanji politiki Jugoslavije poročal predsednik Tito

BEOGRAD, 15. nov. (Tanjug). V zvezni skupščini se obeta ta teden živahna dejavnost. Razen velikega števila skupščinskih komisij in odborov se bo sestalo tudi vseh pet skupščinskih zborov. Na dnevnem redu je med drugim razprava o realizaciji ekonomske politike v letu 1970 in projekt najvažnejših nalog v letu 1971 s predlogom stabilizacijskega programa, ki ga je ZIS te dni poslal skupščini.

V središču pozornosti bo skupna seja vseh petih zborov, na kateri bo predsednik republike Josip Broz Tito poročal o zunanji politiki Jugoslavije. Takoj po tej seji, ki je napovedana v sredo, 18. novembra, bodo ločene seje zbora narodov ter družbenopolitičnega in gospodarskega zbora.

O realizaciji ekonomske politike v letošnjem in o nalogah v prihodnjem letu bosta najprej razpravljala prosvetno-kulturni in socialnozdravstveni zbor zvezne skupščine. Sestala se bosta v torek.

Razen stabilizacijskega programa in drugih predlogov ZIS je na dnevnem redu več pomembnih vprašanj iz pristojnosti teh skupščinskih domov.

Prosvetno-kulturni zbor bo obravnaval položaj znanosti v našem družbeno ekonomskem sistemu, socialno-zdravstveni zbor pa več zakonskih osnutkov s področja dela in socialnega zavarovanja. Oba zbora bosta ocenila tudi predlog odloka o začasnem financiranju v prvem trimesečju 1971.

Zbor narodov bo na seji 18. novembra razen zaključnega računa zveznega proračuna za leto 1969 in zaključnih računov zveznih organov sprejel resolucijo o kadrovski politiki v federaciji ter nekaj predlogov in osnutkov zveznih zakonov. Ta zbor se bo ponovno sestal konec meseca.

Družbeno-politični zbor bo 18. novembra na posebni seji razpravljal o ekonomski politiki in stabilizacijskem programu, gospodarski zbor pa bo imel istega dne na dnevnem redu kakih deset zakonskih predlogov in sklepov.

Mejni promet narašča

Čez naše meje je v 9 mesecih peljalo nad 14 milijonov avtomobilov

BEOGRAD, 15. nov. (Tanjug) — Po podatkih zveznega zavoda za statistiko je v devetih mesecih letošnjega leta peljalo čez naše mejne prehode nad 14 milijonov avtomobilov, 52.500 avtobusov in 237.000 motornih koles. V primerjavi z enakim obdobjem lani se je promet avtomobilov povečal za 22, avtobusov za 10 in motornih koles za 12 odstotkov.

Z motornimi vozili se je v tem obdobju peljalo čez državne meje približno 42 milijonov ljudi oziroma za 14 odstotkov več kot lani.

Kakor prejšnja leta je bilo tudi letos na jugoslovanskih mejah največ avtomobilov italijanske registracije in sicer skoraj 960.000 z več ko 2.5 milijona potniki. Na drugem mestu so vozila ZRN, in sicer 114.000, avstrijskih avtomobilov pa je bilo 103.000. Sledijo avtomobili francoske registracije (20 tisoč), Švice (10.000) in Velike Britanije (8200) itd.

V istem obdobju je peljalo čez domače meje nad 380.000 avtomobilov jugoslovanske registracije z 1,235.000 potniki.

Uvozni cestni tovorni promet se je v primerjavi z lanskim letom povečal za 52, prevoz blaga pa 47 odstotkov, izvozni pa za 21 odstotkov.

Naša jabolka najdražja

Kljub velikim tržnim presežkom smo v Evropi najdražji

V primerjavi z nekaterimi evropskimi mesti so jabolka pri nas najdražja. Čudno je le to, da imamo velike tržne presežke jabolk, s katerimi ne vemo ne kdo ne kam, toda kljub temu cena nikakor ne pade.

Za tako nizke cene jabolk v drugih evropskih mestih so verjetne dve možnosti in sicer: da proizvajalci proizvajajo po izredno nizkih cenah, ali pa so trgovci v primerjavi z našimi mnogo bolj milostni do potrošnikov in proizvajalcev. Ker pa pri nas ne poznamo ne prve, še manj pa druge možnosti, so seveda jabolka, vsled zaradi tržnih presežkov, le nekoliko predraga. V Ljubljani velja kilogram jonatana od 230 do 310 din, zlatega delišesa 2,30 do 3,10 din, hrušk 3,60 do 5,20 din in namiznega grozdja 2,70 do 3,70 dinarjev. Na Reki stane kg jonatana 2,00 do 3,20 din, zlatega delišesa 2,20 do 3,20 din hrušk (viljamovka) 3,00 do 3,90 din in grozdja 2.70 do 3,60 din. Podobne cene za našteto sadje veljajo tudi za Beograd, le da so še nekoliko višje, Novi Sad in večino ostalih jugoslovanskih mest. V Münchenu velja kilogram jonatana (uvoz iz Italije) 1,37 do 1,54 din, zlatega delišesa (uvoz iz Francije) 1.50 do 1,54 din in hrušk (uvoz iz Italije) 1,23 do 1,30 din. Na Dunaju velja kilogram prvovrstnih jabolk 2,40 do 3,84 din, drugovrstnih pa 1,58 do 2,88 din. Prvovrstne hruške stanejo 1,92 do 3,36 din, drugovrstne pa 1,68 do 2,16 din za kilogram. Kilogram grozdja iz uvoza pa na Dunaju velja le 1,58 do 3,84 din. Na tujih tržiščih ni ponudbe jugoslovanskega sadja.

R. O.

Skupni smotri alpsko-jadranskih dežel

DUNAJ, 15. nov. (Tanjug) — Alpske in jadranske dežele so se dogovorile o večjem sodelovanju na področju turizma in urbanizma. Predstavniki Julijske krajine, jugoslovanskih republik SR Slovenije in Hrvatske ter avstrijske Koroške so poudarili konec tedna na sestanku v Beljaku, da ni več treba razpravljati o nujnosti tesnejšega sodelovanja sosednih dežel, marveč preiti na določene oblike, zlasti glede turizma, skupnega planiranja in urbanizma.

Na sestanku v Beljaku so se sporazumeli, da bodo udeležence poletnih olimpijskih iger leta 1972 v Münchnu opozarjali na turistične možnosti alpsko-jadranskega področja. V ta namen bodo pripravili propagandne ukrepe.

Ali bo Metalka prva?

Prevzela bi vse posle slovenskih železarn v zvezi z nakupom in prodajo

Veletrgovska hiša »Metalka« je poslala Slovenskim železarnam zanimivo ponudbo: prevzela bi lahko vse njihove posle nabave reprodukcijskega materiala in zagotovila bi jim lahko prodajo njihovih izdelkov v celoti! To je vsekakor laskavo, saj bi se s pristankom na takšno ponudbo trgovca, Slovenske železarne v trenutku znebile vseh skrbi, kar zadeva nakup surovine in prodajo izdelkov, odpadla bi vrsta administrativnih poslov, zamudnega dela, nepotrebnega glavobola . . .

Toda v Slovenskih železarnah so razmišljali: »Zamisel o ustanovitvi organizacije združenega dela vsekakor zasluži pozornost, je pa takšna ideja v kratkem času težko uresničljiva. Slovenske železarne s svojimi lastnimi organizacijami združenega dela vežejo pogodbene obveznosti in poslovno sodelovanje, kar predstavlja oviro za morebitni prenos celotnih poslov na eno specializirano trgovsko organizacijo.« Ponudba Metalke, vsaj tako so jo železarji doumeli, pa ni nič drugega kot ponudba za ustanovitev nove »organizacije združenega dela«, ki naj bi ločeno od ostalega poslovanja delovala v okviru Metalke!

Če gre za povečanje blagovnega prometa preko trgovine, ki naj bi pomenila stično točko med dobavitelji in potrošniki, lahko Slovenske železarne dosežejo isti cilj brez ustanavljanja neke nove in celo samostojne organizacije, ampak s pogodbo o dolgoročnem sodelovanju. Takšno pogodbo pa lahko in brž čas tudi morajo Slovenske železarne ponuditi še ostalim trgovinam z železom in jeklom v slovenskem gospodarskem prostoru — še mariborski Jeklotehni, kranjskemu Merkurju in celjski Kovinotehni. Vsem tem in vsaki posebej lahko ponudi železar pogodbo o obojestranskem prometu v višini malone poldruge milijarde dinarjev (leta 1975 že dveh milijard!), pri čemer bi Slovenske železarne obdržale pravico do približne polovice svojih izdelkov za neposredno oskrbovanje kupcev doma in v tujini.

D. K.

Boroveljski večer v Tržiču

TRŽIČ, 15. novembra — Tržič ima že nekaj let zelo dobre stike s sosednjo občino na Koroškem Borovljami. V okvir številnih oblik sodelovanja na raznih področjih spada tudi tako imenovani boroveljski večer v Tržiču in tržiški večer v Borovljah. Na tem večeru skuša vsaka občina v glasbi, plesu in besedi prikazati prebivalstvu sosednje občine značilnosti svojega kraja.

Boroveljski večer je bil sinoči v Tržiču, obiskovalci prireditve pa so toplo pozdravili nastop vokalnih in instrumentalnih ansamblov in folklorne skupine iz sosednje Koroške, ki so pripravili prikupen program.

S. B.

Festival makedonskih popevk

SKOPJE, 15. nov. (Tanjug) — Tretji festival zabavnih melodij v makedonskem jeziku »Skopje 1970« se je končal v soboto zvečer.

Prvo nagrado strokovne žirije v znesku 3000 dinarjev je dobila melodija »Zadnji dan slovesa« (Avtor glasbe Dragan Djakonovski, besedila Blagoje Stefanovski, aranžman Djakonovski in Kalodjera). To melodijo sta v dveh interpretacijah pela Zoran Georgiev in Dime Popovski.

Največje priznanje občinstva in poslušalcev, prvo nagrado prav tako 3000 dinarjev, je dobila melodija »Vzemi fanta Makedonca«. Glasbo je napisal Aleksandar Korač, besedilo Zafir Hadžimanov, pela sta Zafir Hadžimanov in Zlatko Golubović.

Prvo nagrado žirije društva makedonskih skladateljev (3000 dinarjev) si delijo avtorji dveh skladb in sicer »Pastorala« (glasba Ljubomir Brandjulica, besedilo Djoka Georgijev) ter »Ohrid in jaz« (glasba Aleksander Džambazov in besedilo Saša Gorski). Prvo melodijo v Mahaljinčevem aranžmaju sta pela Džani Marsan in Hrvoje Hagedušić, drugo v aranžmaju Nikice Kalodjere pa Tereza Kesovija in Miro Ungar.

Sto vasi brez nepismenih

VRNJAČKA BANJA, 15. nov. (Tanjug). — V Novom Selu, nedaleč od Vrnjačke Banje, so se ob 75-letnici osnovne šole Bane Milenković srečali direktorji osnovnih šol iz osrednje Srbije. Pogovarjali so se o akciji »Sto vasi brez nepismenih«.

Pobude z obeh strani

Delo jugoslovansko-madžarske komisije za urbanizem

RADENCI, 15. nov. Čeprav je včeraj jugoslovansko-madžarska komisija za urbanizem in urejanje obmejnega območja v Radencih prvič načela nekatera skupna vprašanja, ki zanimajo obe deželi na šestdeset kilometrov dolgi mejni črti med Madžarsko in Slovenijo, so delegati že našli skupni jezik za nekatere pomembne gospodarske in druge vidike nadaljnjega sodelovanja.

Medtem ko je za širše koristi obeh dežel pomembna ugotovitev o ureditvi sodobne cestne povezave z Madžarske čez Pomurje in Maribor proti koprski luki, o sanaciji reke Mure in o nekaterih drugih pomembnih projektih, srečanje ni ostalo brez odmeva tudi za nekatere pobude, ki zadevajo obe obmejni območji.

Tako so madžarski delegati z vodjo inž. Ivanom Gyarfasom soglašali s predlogom naše delegacije o prekategorizaciji mejnega prehoda na jugoslovansko-madžarski meji v Hodošu v mednarodni mejni prehod. Menili so, da bi že prihodnje leto lahko uresničili to pobudo, ker nameravajo v kratkem pripraviti na madžarski strani konkreten predlog.

Velik gospodarski pomen utegne dobiti tudi zamisel o oživitvi železniškega prometa v Madžarsko čez Lendavo in ne nazadnje predlog, da bi po skupnem projektu zgradili plinovod iz Lentija, od koder bi Madžari oskrbovali lendavsko petrokemijo s plinom in nafto.

Madžarski delegati so ugodno ocenili tudi izvajanje dipl. inž. Milana Naprudnika, direktorja biroja za prostorsko planiranje SRS, ki je govoril o regionalnem razvoju Slovenije. Med drugim je dejal, da uveljavljamo pri nas tako politiko prostorskega načrtovanja, ki izhaja iz položaja Slovenije, Jugoslavije in Evrope, ker bomo le tako lahko tudi v gospodarskem pogledu izkoristili v naši republiki vse možnosti.

Z vidika nekaterih socialnih in ekonomskih pogledov razvoja severovzhodne Slovenije je govoril dipl. ekonomist Zdravko Praznik, direktor mariborskega ekonomskega centra. Med drugim je pojasnil prizadevanje tega območja s trinajstimi občinami, kjer upoštevajo mejno reko Muro kot potencialni dejavnik za nadaljnji razvoj industrije, opozoril pa je tudi na slabe cestne povezave med Pomurjem in Mariborom.

Danes je dvanajstčlanska madžarska delegacija v spremstvu gostiteljev obiskala Pohorje, kjer se bodo gostje seznanili s turističnimi zanimivostimi tega območja in možnostmi za povečanje turističnega prometa med Madžarsko in severovzhodno Slovenijo.

B. BOROVIC

Večer amaterskega filma v Mariboru

MARIBOR, 15. nov. — Sinoči je bil v polni dvorani kino gledališča prvi večer amaterskega filma, ki so ga pripravili člani fotokino kluba Maribor. Kino sekcija pri klubu je bila ustanovljena šele maja letos, kljub temu pa so mariborski filmarji dobili v prvih mesecih delovanja že več nagrad na zveznem in medklubskem tekmovanju amaterskega filma.

Sinoči so predvajali sedem barvnih amaterskih filmov.

B. Č.

Odprta Slomškova spominska šola

CELJE, 15. novembra — Dopoldne je bila v zaselku Slom pri Ponikvi krajša slovesnost, ko so ob 170-letnici rojstva slovenskega prosvetitelja in pesnika A. M. Slomška odprli njegovo spominsko sobo v hiši, kjer je bil rojen. Zbrali so staro originalno pohištvo, nekaj čtiva, slik, kipov in drugega ter vse skupaj razstavili v posebni sobi. Pripravili so tudi spominsko knjigo in spominski žig. Otvoritve se je udeležilo veliko ljudi iz vse Slovenije. Spominska soba, ki je zanimiv kulturni objekt v šentjurskem območju bo odprta vse leto.

T. V.

Banjaluka: nova šola

Denar zanjo so prispevali prosvetni delavci Slovenije — Trak je prerezal šolar iz Ljubljane

BANJALUKA, 15. nov. Naselje Vrbanja v predmestju Banjaluke je danes dobilo najsodobnejšo osnovno šolo za tisoč učencev. Finančna sredstva zanjo so kot pomoč prizadeti Banjaluki zbrale in prispevale izobraževalne skupnosti oziroma prosvetni delavci iz SR Slovenije, zgradil pa jo je po načrtih inž. Milivoja Lapuha novomeški »Pionir«, v rekordnem času — v manj kot petih mesecih.

Danes je bila v Vrbanji slovesnost ob otvoritvi nove šole. Razen mnogih domačinov, sta se je udeležili tudi delegaciji iz SR Slovenije ter SR Bosne in Hercegovine. Med gosti so bili član sveta federacije Osman Karabegović, predsednik prosvetno kulturnega zbora slovenske skupščine Miloš Poljanšek, predsednik slovenske republiške izobraževalne skupnosti dr. Lujo Šuklje, podpredsednik IS SR BiH dr. Marko Šunjić in drugi.

Govorila sta dr. Lujo Šuklje in poslanec prosvetnega kulturnega zbora zvezne skupščine Slavko Vukojević. Po krajšem kulturnem programu je vrvico pred vhodom prerezal v slovensko narodno nošo oblečen učenec ljubljanske osnovne šole dr. Jožeta Potrča, škarje pa mu je izročila v bosansko narodno nošo oblečena učenka šole, ki je danes dobila to novo stavbo, simbol bratstva naših narodov.

Na slovesnosti so tudi sklenili, da se bo knjižnica nove šole imenovala po slovenskem pisatelju Francetu Bevku in da sta se šoli Ajše Karabegović in dr. Jožeta Potrči pobratili. Zvečer je bil v Banjaluki koncert, ki ga je priredila pihalna godba Ljubljanskega zavoda za glasbeno in baletno izobraževanje.

Koksarna ne bo čakala

Koksarno naj bi gradili neodvisno od lokacije jadranske železarne

Kaže, da so napovedi o lokaciji bodoče jadranske železarne v Labinu ali Bakru preuranjene. Delovna skupina za pripravo gradnje velike železarne na Jadranu pri gospodarski zbornici Hrvatske je te dni na seji pod vodstvom predsednika zbornice dr. Gašparovića sklenila proučevanje tržišča in strokovne podlage za izbiro lokacije zaupati zavodu za proučevanje tržišča in ekonomskemu inštitutu v Zagrebu ter dvema skupinama za tehnična in tehnološka vprašanja. Izdelali bi najprej koncept oziroma model železarne za najracionalnejšo proizvodnjo, na podlagi tega koncepta pa predloge za najugodnejšo lokacijo, utemeljeno z znanstvenimi metodami. To naj bi opravili do srede junija prihodnjega leta. Koksarno je treba graditi brez odlašanja, neodvisno od lokacije jadranske železarne, ki naj bi imela svojo koksarno. Po predlogu železarne Sisak naj bi pri izbiri lokacije za koksarno upoštevali poleg Splita še Labin in Bakar. Naposled so sklenili, da je treba izbrati tisto lokacijo, ki bo zagotovila proizvodnjo koksa po svetovnih normativih oziroma po ceni manjši od 470 din za tono, pri čemer je upoštevati, da predstavljajo stroški za koks nad 60 odst. proizvodnih stroškov surovega železa.

F. S.

TV SPORED podrobno in izčrpno le v reviji STOP

Poslej tudi ekonomsko sodelovanje

V Ptuju so se sestali sindikati Ptuja, Čakovca, Varaždina in Ormoža

KIDRIČEVO, 15. nov. Na skupni seji občinskih odborov sindikata delavcev industrije in rudarstva iz občin Čakovca, Ormoža, Varaždina in Ptuja, so po ogledu tovarne glinice in aluminija v Kidričevem, razpravljali o vprašanjih nadaljnjega razvoja samoupravljanja v industrijskih delovnih organizacijah.

Po izmenjavi izkušenj pri usklajevanju statutov delovnih organizacij po 15. amandmaju zvezne ustave, so se dogovorili o oblikah nadaljnjega sodelovanja med sindikalnimi organizacijami in občinskimi odbori sindikata omenjenih občin. O sodelovanju med delovnimi ljudmi Hrvatske in Slovenije pa je prevladalo mnenje, da naj bo do delovne organizacije nosilke takega sodelovanja in povezovanja.

P. POTOČNIK

Medobčinsko srečanje borcev

PTUJ, 15. nov. — Občinska organizacija zveze borcev je dopoldne v Ptuju pripravila srečanje borcev — invalidov iz ptujske, varaždinske, koprivniške in slovenjgraške občine. Borci so se najprej pomerili v šahovskem in strelskem tekmovanju, popoldne pa so jim gostitelji v ptujskem domu JLA pripravili družabno srečanje.

P. P.

Asfalt skozi Kovorje

KOVORJE, 15. novembra — Dopoldne so imeli v Kovorju pri Tržiču manjšo slovesnost. Svojemu namenu so izročili približno kilometer in pol ceste skozi vas, ki so jo preuredili in asfaltirali. Za preureditev ceste — stala je 150 tisoč dinarjev — so vaščani sami prispevali nekaj nad 20.000 dinarjev, za razliko pa so najeli kredit, ki ga bodo odplačali iz prispevka za uporabo mestnega zemljišča. S prostovoljnim delom bodo vaščani v naslednjih dneh uredili še bankine.

S. B.

Dvakrat več kot danes

INA v petih letih načrpala štiri milijone ton nafte — Spodbudne raziskave tega naftnega podjetja na Jadranu

Kakšne so perspektive INE? Predvsem je vredno povedati, da bo INA na celini — tam kjer raziskuje in eksploatira nafto, dosegla v naslednjih petih letih proizvodnjo 4 milijone ton nafte, kar je dvakrat več kot danes.

»To bo veliko olajšanje za nas«, komentira generalni direktor inž. Bubanj, »kajti navsezadnje je nafta v našem dvorišču vendarle vse kaj drugega od nafte, ki je daleč od nas.«

INA namerava povečati tudi proizvodnjo zemeljskega plina, in sicer za toliko, da bomo v resnici to tudi občutili. Ta čas je pozornost INE usmerjena predvsem na Jadran, kjer si obetajo strokovnjaki zelo lepe rezultate. »Seveda«, pravi direktor Bubanj, »dokler ne opravimo vrtanj, ne moremo reči zadnje besede, toda rezultati raziskav so takšni, da je upravičeno vsako prizadevanje in nadaljnje vlaganje v ta posel ter našemu kolektivu ne bo žal denarja — samo da bo Jadran ostal v naši (jugoslovanski) pristojnosti, kar pomeni, da bomo z denarjem, ki ga imamo, izpeljali te raziskave do konca.«

Glede trgovske mreže, v kateri je zaposleno okrog 4500 ljudi, sodi INA, da nima posebnih problemov, vendar upa, da bo mogla že v kratkem več investirati v infrastrukturo, ki je bila doslej zapostavljena, tako da bo imela več skladišč, prevoznih srdestev in drugega.

MARJAN KUNEJ

Mladinska konferenca v Žalcu

ŽALEC, 15. nov. Dopoldne je bila v Žalcu prva konferenca občinske konference za žalsko območje. Mladi so se zavzeli za enakovredno obravnavanje in vrednotenje mladinske organizacije, za enakovredno vključevanje v vse organe, istočasno pa so zahtevali, da sami postanejo odločnejši, da ustanovijo mladinske aktive tam, kjer jih še ni in da določijo mentorje, ki bodo pomagali pri vodenju mladinskih aktivov. Sama mladinska organizacija pa mora več delati na sprejemanju mladih v ZK, predvsem kmečke in delavske mladine, ki je bila doslej preveč zapostavljena in prepuščena sama sebi.

T. V.

NAROČNIKI DELA SO NEZGODNO ZAVAROVANI
PBI ZAVAROVALNICI SAVA



MARTINOVE GOSI — Na ljubljanskem trgu so v soboto že navsezgodaj zmanjkale gosi. Kaže, da je martinovanje med Slovenci še vedno upoštevan običaj. Foto: E. Šelhaus

PODJETJE
»AGROTEHNIKA«
EXPORT-IMPORT,
LJUBLJANA, TITOVA 38

razpisuje po sklepu DS podjetja naslednjo

prodajno licitacijo
OSNOVNIH SREDSTEV

1. Tovorni avtomobil FIAT 640, nosilnost 4,5 ton, po izklicni ceni din 28.000,00.
2. Tovorni avtomobil TAM, nosilnost 4,5 ton, po izklicni ceni din 25.000,00.
3. Tovorni avtomobil TAM, nosilnost 2 tone, po izklicni ceni din 17.000,00.
4. Tovorni avtomobil TAM, nosilnost 2 tone, po izklicni ceni din 14.000,00.
5. 2 osebna avtomobila MERCEDES 200, po izklicni ceni din 38.000,00
6. Osebni avto ZASTAVA-FIAT 1300, po izklicni ceni 7.000,00
7. 2 motorna tricikla TOMOS, nevozna, po izklicni ceni din 400,00
8. Moped COLIBRI (nevozen), po izklicni ceni din 300,00
9. RABLJENE PISARNIŠKE STOLE ca. 120 kom.

Licitacija bo dne 25. 11. 1970 v sejni sobi podjetja, Ljubljana, Titova 38 ob 10. uri. Licitacije se lahko udeležijo družbene pravne osebe in občani. Prednost do nakupa imajo družbene pravne osebe. Predstavniki družbeno pravnih oseb se morajo izkazati s pooblastilom in kot varščino položiti ček v višini 10 % izklicne cene. Občani morajo varščino položiti v gotovini.

Ogled predmetov je 24. 11. 1970 od 8. do 14. ure v skladišču »AGROTEHNIKE« Ljubljana, Šmartinska 152 (Javna skladišča, hala IX.). Telefonska pojasnila na številki 313-486.

10777



JAT -OVA
ZRAČNA POTA PREK LETALIŠČA LJUBLJANA
V ZIMI 1970-71 od 19. novembra do 31. marca



LJUBLJANA

Odhod		št. leta	Dan	Prihod
11.30	BEOGRAD	JU 352	PONED.	12.45
16.15	FRANKFURT/M	JU 353	PONED.	17.25
19.15	BEOGRAD	JU 720	PONED.	20.10
11.00	BEOGRAD	JU 224	TOREK	11.55
15.15	AMSTERDAM	JU 225	TOREK	17.00
19.15	BEOGRAD	JU 720	TOREK	20.10
09.05	BEOGRAD	JU 352	SREDA	10.00
12.40	FRANKFURT/M	JU 353	SREDA	13.50
19.15	BEOGRAD	JU 720	SREDA	20.10
10.30	BEOGRAD	JU 722	ČETRTEK	11.45
13.50	ZÜRICH	JU 323	ČETRTEK	17.00
19.15	BEOGRAD	JU 720	ČETRTEK	20.10
09.05	BEOGRAD	JU 352	PETEK	10.00
12.40	FRANKFURT/M	JU 353	PETEK	13.50
19.15	BEOGRAD	JU 720	PETEK	20.10
			SOB.	
10.50	BEOGRAD	JU 722	NEDELJA	11.45
15.50	ZÜRICH	JU 323	NEDELJA	17.00
19.15	BEOGRAD	JU 720	NEDELJA	20.10

Odhod	Dan	št. leta		Prihod
06.30	PONED.	JU 721	BEOGRAD	07.25
13.15	PONED.	JU 352	FRANKFURT/M	14.30
17.55	PONED.	JU 353	BEOGRAD	18.55
06.30	TOREK	JU 721	BEOGRAD	07.25
12.25	TOREK	JU 224	AMSTERDAM	14.10
17.35	TOREK	JU 225	BEOGRAD	18.35
06.30	SREDA	JU 721	BEOGRAD	07.25
10.25	SREDA	JU 352	FRANKFURT/M	11.40
14.30	SREDA	JU 353	BEOGRAD	15.30
06.30	ČETRTEK	JU 721	BEOGRAD	07.25
12.30	ČETRTEK	JU 322	ZÜRICH	13.40
17.45	ČETRTEK	JU 723	BEOGRAD	18.45
06.30	PETEK	JU 721	BEOGRAD	07.25
10.25	PETEK	JU 352	FRANKFURT/M	11.40
14.30	PETEK	JU 353	BEOGRAD	15.30
06.30	SOB.	JU 721	BEOGRAD	07.25
12.30	NEDELJA	JU 322	ZÜRICH	13.40
17.45	NEDELJA	JU 723	BEOGRAD	18.45

VSI NAVEDENI ČASI SO LOKALNI

V skupščini in okoli nje



Sodobni AVNOJ

Piše V. Jarc

Res je nekaj avnojskega v teh pogovorih o bodoči ureditvi federacije in v politiki, ki jo je prav glede tega opedelila prva konferenca ZKJ. Stane Kavčič je namreč nedavno tega v odgovoru VUS na vprašanje, kako ocenjuje predlog Srbije o ekonomski funkciji federacije, označil to konferenco s sodobnim Avnojem.

Seveda si tega ni moč razložiti tako, kot da bi se zdaj pogovarjala s stabule rasae, čisto od začetka kot takrat, ko smo se na zasedanju AVNOJ dogovorili za življenje v skupni državi. Pravzaprav pa so bili tudi takratni sklepi AVNOJ le potrditev v revoluciji že skovanega bratstva in enotnosti jugoslovanskih narodov in smo se glede skupnega življenja že zdavnaj prej odločili z orožjem v roki. Zdaj gre za to, da se ponovno dogovorimo, kako si bomo to skupno življenje v prihodnje uravnavali, kaj bomo urejali skupaj na ravni federacije in kaj v republikah. Ne le kaj, ampak tudi kako!

V tem pa je najbrž le del odgovora, kajti napak bi bilo to razumeti kot zgolj nekakšno mehanično in količinsko razmejevanje funkcije med federacijo in republikami. Drugi del odgovora pa je v tem, da bomo pri razmejevanju funkcij v bistvu določali tudi nadaljnjo vsebino enakopravnosti narodov in narodnosti ter republik na tej stopnji našega razvoja in še za naprej, kolikor daleč pač moremo razvoj zdaj predvideti, pa tudi nadaljnjo vsebino funkcij federacije kot skupnosti enakopravnih narodov in narodnosti ter združenih samoupravljavcev, saj gre za nova spoznanja o položaju narodov v socializmu pa tudi neposrednih proizvajalcev.

Prav v tem pa je tudi odgovor na vprašanje, zakaj se je treba glede tega znova dogovoriti. Prav gotovo ne zato, ker bi bilo vse doslej slabo, marveč zato, ker smo v razvoju samoupravnih odnosov v celotni družbi dosegli točko, ko sedanje oblike političnega življenja in sistema že povzročajo protislovja in zaostritve zlasti zato, ker so odnosi premalo precizirani, premalo jasno ali pa sploh neustrezno urejeni.

Nekoč, denimo v planskem dirigiranju gospodarstva, potrebe po podrobnejšem opredružbenih odnosov. Če bi federacijo in republikami niti ni bilo. Toda bolj ko se je družba demokratizirala in se gospodarsko krepila, bolj so se postavljala v ospredje tudi ta vprašanja. Vsekakor pa smo jih urejali počasneje, kot pa je to terjal razvoj družbenih odnosov. Če bi torej lahko govorili o krizi, potem je to predvsem kriza razvoja.

Nekateri doma »a tudi v tujini so nad vsem tem, kar se zdaj dogaja v Jugoslaviji, zaskrbljeni. Vprašujejo se, kam vse to pelje in že vnaprej previdevajo, da se krhajo odnosi v Jugoslaviji in da slabi njena moč. Resnica pa je v nasprotnem. Bolj ko se namreč odnosi razbistre, točno opredelijo funkcije in odgovornost, manj je razlogov za nasprotja in razdor, trdnejša je skupnost. Ob čistih računih ne bo nikogar bolela glava.

Pač! Zaskrbljene so lahko vse tiste sile od etatistov in birokratov do unitaristov, centralistov in nacionalnih šovinistov ter kar je še podobnih, ki jim bo s tem spodmaknjena baza za vse mogoče špekulacije in še posebej: zmanjkalo jim bo argumentov. To pa seveda ne pomeni, da se bodo umaknili s političnega prizorišča.

Vzemimo za primer nacionalizem (v slabem pomenu besede). Obstaja mnenje, da so taki pojavi spričo tega, da medna odnosi niso več tabu, skorajda nekaj naravnega, da pač prihaja tudi do ekstremov. Vendar je treba v politiki s tako možnostjo računati in s takimi pojavi tudi obračunati, kajti nacionalizem pri enem rodi reakcijo in nacionalizem tudi pri drugem. To pa samo krepi etatistične sile, ki kličejo po »redu«, kar škoduje vsem in tudi tam, kjer se je tak pojav rodil. Taki pojavi pa lahko veliko škodujejo zlasti v sedanjem trenutku, ko se dogovarjamo o zelo delikatnih zadevah medsebojnih odnosov in je občutljivost izostrena za najmanjše odtenke.

Najbrž pa bi se močno varali če bi mislili, da bomo sedaj na področju mednacionalnih odnosov ter v odnosih med federacijo in republikami vse uredili in za vse večne čase. Tako pojmovanje ne bi bilo niti znanstveno. »Proces iskanja identitete in emancipacije narodov v naši državi je bil dolg in neenakomeren. Tudi v prihodnje ne bo preprost. Nadaljnji industrijski razvoj bo prinesel nove probleme tudi tam, kjer jih zdaj morda ni. Predvsem se moramo usposobiti, da bomo te probleme lahko urejali, ne pa da bi uredili naenkrat vse.« To je misel, ki jo je povedal Marko Nikezić na seji izvršnega biroja, ko so razpravljali o aktualnih problemih nadaljnjega razvoja političnega sistema. Vsekakor je to misel, ki je vredna pozornosti, da namreč le ne bi kdo pričakoval kakšnih dokončnih rešitev in resnic.

Odgovornost federacije res ni v sorazmerju niti s stopnjo razvoja samoupravnih odnosov, niti z zakonitimi pravicami republik, da suvereno odločajo o stvareh, ki niso in ne morejo biti objekt odločanja in odgovornosti federacije. K tej misli pa bi bilo treba dodati še tole: čeprav so vprašanja okrog odnosov med federacijo in republikami zdaj v ospredju, je vendarle izrednega pomena vprašanje, v koliko bomo politični in ekonomski sistem tako spremenili, da bo delovni človek v združenem delu bolj kot doslej lahko vplival na pogoje in rezultate svojega dela.

Tudi ta misel je bila položena v sklepe AVNOJ.



KOMBINAT ZA NOVO TOVARNO — Kombinat lesne industrije iz Logatca dosega velike uspehe pri izvozu svojih izdelkov na inozemska tržišča. Del deviznega iztržka 400.000 dolarjev so zagotovili za uvoz strojne opreme za novo tovarno valovite lepenke, ki jo gradijo v Logatcu. Foto: A. Pirkovič

Iz anonimnosti

Komisije za vloge in pritožbe občanov si v nekaterih občinah še vedno niso pridobile zaupanja

Različne pritožbe občanov s področja socialnega zavarovanja, pokojnine, premoženjskega prava, stanovanjskega razmerja ipd. so včasih direktno naslovljene na visoke državne predstavnike ali ustrezne organe, kot da v vsaki občini ne bi obstajala komisija za vloge in pritožbe, ki sleherne zadeve ne obravnava le strokovno, ampak tudi človeško, torej gleda nanjo s precej širšega vidika, kakor to morda počne marsikatero pravno telo.

Komisija potemtakem ni nikakršna politična instanca, temveč skuša biti le družbeno-politični korektiv, ki strokovno in politično okvalificira prošnje, vloge ali pritožbe. Obravnava konkretnih primerov pa ji omogoča, da analizira pritožbeno gradivo, ugotavlja splošnejše vzroke pritožb in po potrebi zahteva spremembo zakonodaje. Toda če v določenih primerih sproža pobudo za spremembo predpisa, se po drugi strani strogo ravna po njih. Kljub takšnim prizadevanjem pa komisije v nekaterih občinah vseeno niso pridobile popolnega zaupanja ljudi. Podatki tudi govorijo, da se nekatere komisije včasih ne sestanejo vse leto, kar vsekakor ne prispeva k reševanju problematike, ki naj bi se ji posvečale. Marsikje je čutiti pomanjkljivo povezavo občinskih komisij z vodstvom občinske skupščine in vodstvi drugih družbenopolitičnih organizacij, zaradi česa nastajajo neenotna merila pri presoji zadev. Komisija za vloge in pritožbe pri skupščini SRS v svojem dokumentu o delu in problemih teh komisij zastopa med drugimi tudi stališče, da bi se celotna problematika vlog in pritožb v okvirih občine morala osredotočiti pri komisijah ter se reševati prek komisije kot kolektivnega telesa pri občinskih skupščinah. Intervencije vplivnih posameznikov bi se tako zmanjšale na minimum, to pa bi zagotavljalo objektivnost pri delu komisij, povečalo pa bi se tudi zaupanje občanov.

Če bi posvetili še več pozornosti kadrovski zasedbi komisij, nekatere primere pa posredovali tudi javnosti, bi komisije za vloge in pritožbe našle svoj poln »odmev« tudi v občinah, v katerih doslej morebiti niso opravile vseh svojih dolžnosti oziroma niso uresničile vseh svojih možnosti. Tedaj bi s svojim delovanjem — kot to hoče povedati tudi eden izmed stavkov v zaključkih dokumentov, postale aktiven člen v skupnih naporih vseh družbenih dejavnikov, ki si prizadevajo za pravilen razvoj samoupravnosti v naši družbi.«

J. HORVAT

Bogati načrti skopske železarne

SKOPJE, 15. nov. (Tanjug). V naslednjih petih letih bosta skopska železarna in tovarna brezšivnih cevi »11. oktomvri« v Kumanovu vložili 1.500,2 milijona dinarjev, od česar bodo za železarno porabili 1266,4 milijona dinarjev, in to v glavnem za nakup strojev in druge opreme.

Makedonska tobačna podjetja naj bi se združila

SKOPJE, 15. nov. Tanjug) — Združitev podjetja za proizvodnjo in promet tobaka in tobačnih izdelkov »Jugo—tutun« iz Skopja v enotno podjetje makedonske tobačne industrije bi v marsičem znižala sedanje nepotrebne in velike stroške poslovanja razdrobljenih tobačnih podjetij. Precej bi se izboljšala proizvodnja fermentiranega in drugega tobaka, ki jo sedaj ocenjujejo na dobrih 100 milijonov dinarjev. Izognili bi se tudi nepotrebnim stroškom v plačilnem prometu in v transportu.

Zakon o zadružništvu

Marsikje kmetje nihajo med načeli in starimi predpisi ter čakajo na nov zakon o zadružništvu in kooperaciji, ki bi ga bilo treba sprejeti čimprej

V ptujski občini se veliko kmetov jezi na kmetijski kombinat Ptuj, češ da jim omejuje samoupravne pravice, in razmišljajo o ustanovitvi lastne kmečke organizacije. V murskosoboški občini pa že imajo v vsaki vasi odbor kmetov v okviru kmetijsko industrijskega kombinata Pomurka v Murski Soboti. Ti odbori so preko sedem sektorskih svetov kooperantov povezani v obratu za kooperacijo. Dobro razvejana organizacija kmetov pa še ni našla ustrezne vsebine dela. V obeh občinah — in drugod — nihajo med načeli in starimi predpisi ter čakajo na nov zakon o zadružništvu in kooperaciji, ki naj bi določil nekatere stvari bolj nadrobno.

Pri urejanju odnosov s kmeti je ptujski kombinat počasnejši kot murskosoboški. Kmetje pa mu še očitajo, da je prekršil pogodbo, sklenjeno s kmetijskimi zadrugami pred referendumom za priključitev. Generalni direktor kombinata inž. Ovetko Doplihar sicer pravi, da to ni res. Sklep o ukinitvi žiro računa obrata za kooperacijo — to je glavni kamen spotike — je sprejel zadružni svet s 75 glasovi proti štirim takrat, ko je po zaključnem računu bila ugotovljena velika izguba. To je bila takrat najboljša rešitev, kajti žiro račun obrata bi sicer bil blokiran in ne bi bilo sredstev za plačilo odkupljenih kmetijskih pridelkov in živine.

Kmetje menijo, da je treba zdaj stvari spet spremeniti, če je res bilo tako.

Po direktorjevih besedah kombinat to že pripravlja. Kmetom želi omogočiti samoupravljanje v enotni kmetijski organizaciji. V svetu obrata za kooperacijo je že zdaj dve tretjini kmetov in le ena tretjina delavcev. Območje obrata za kooperacijo pa bodo razdelili na 10 delovnih enot, ki bodo imele svoje samoupravne organe. V njih bodo sami kmetje. Razpravljali bodo lahko o proizvodnji, nakupu strojev in drugem. Po delovnih enotah bo decentralizirana tudi hranilno kreditna služba.

Iz takih razlag zveni, da so že našli novo organizacijsko shemo, ne pa tudi tako vsebino dela s katero bi bili kmetje zadovoljni. Težko je reči, zakaj tolišna počasnost ali oklevanje v nekaterih kmetijskih organizacijah. Kdor je sodeloval v razpravah o aktualnih političnih in družbenoekonomskih vprašanjih razvoja kmetijstva in skrbno prebral stališča in sklepe druge seje konference Zveze komunistov Slovenije, bi mu morale biti stvari jasne. Podoba je, da nekateri namerno razlagajo sprejeta načela po svoje in se pri tem skrivajo za stare predpise o zadrugah in kooperaciji ali so se tako vživeli v staro, da novih načel ne morejo doumeti? Zato bo treba z novim ali dopolnjenim zakonom o zadružništvu in kooperaciji stvari nadrobneje določiti.

V ptujski občini so kmetje že nestrpni. Želja, da bi si ustanovili lastno organizacijo, je vse močnejša. Načelo o samoupravljanju kmetov z rezultati svojega dela pa ni bilo postavljeno zato, da bi razbijali velike kmetijske organizacije. Nasprotno — s samoupravljanjem kmetov naj bi okrepili sodelovanje med njimi in kolektivi kmetijskih organizacij. Samoupravljanje torej mora ustrezati željam in koristim vseh, tudi kmetov.

»Kooperantom je treba omogočiti, da bodo lahko vplivali tudi na politiko cen v kmetijski organizaciji in enake pravice, kot jih imajo delavci pri delitvi tistega dela dohodka, ki ga ustvarijo,« je rekel Sergej Kraigher, predsednik skupščine SRS, ko se je v Ptuju pogovarjal s kmetovalci o teh vprašanjih. Dodal je, da je to treba omogočiti vsem kmetom, ne le večjim blagovnim proizvajalcem. Takrat bodo splahnele želje po ustanavljanju novih kmečkih organizacij. Če pa bo kje potrebno, bo treba kmetom tudi omogočiti in pomagati, da si ustanovijo novo organizacijo.

Temu bo treba prilagoditi nove predpise o zadružništvu.

JOŽE PETEK

Zasavju manjka vagonov

Prejšnji mesec so dobili 478 vagonov manj kot so jih naročili

Zasavski premogovniki so prejšnji mesec dobili 478 vagonov manj, kot so jih naročili pri ŽTP Ljubljana za odvoz premoga. Pomanjkanje sicer še ni bilo kritično, vendar ni dvoma, da vsaka dodatna kasnitev in zamuda pri dobavi premoga povzroča enemu delu našega gospodarstva prejšnje težave, v podobnih škripcih pa so tudi trgovska podjetja, ki se ukvarjajo z dobavo premoga za široko potrošnjo, saj ga vsepovsod primanjkuje.

Uprava Zasavskih premogovnikov se je pismeno obrnila na ljubljansko železniško transportno podjetje s prošnjo in zahteva za bolj redno dostavo naročenih vagonov in ga opozorilo tudi na dodatne stroške, ki jih imajo v rudnikih zaradi vskladiščenja premoga. Gorivo so namreč morali oktobra nekajkrat vskladiščiti in ga nato znova naložiti za odvoz na separacijo, ker ga očiščenega nakladajo neposredno na železniške vagone M. V.

Premoga povsod premalo

V Zasavju bodo delali ob sobotah, po potrebi pa tudi ob nedeljah

V Zasavskih premogovnikih so začasno odpravili dela proste sobote .Osrednji delavski svet podjetja je sprejel ta sklep zaradi neizpolnjevanja pogodbenih obveznosti od odjemalcev premoga. Odslej bodo rudarji delali ob sobotah v treh izmenah, če pa bo potrebno tudi ob nedeljah v eni, dopoldanski izmeni.

Centralni samoupravni organ je na predlog odbora za ekonomsko-tehnične zadeve sklenil, da se za opravljeno delo ob dela prostih sobotah prizna 25 odst. dodatek na osebne dohodke za opravljen delavnik. To velja za vse tiste rudarje in delavce, ki bodo delali ob dela prostih sobotah.

Z rednim delom ob sobotah in morda še ob nedeljah nameravajo v podjetju vsaj delno nadomestiti izpad letošnje proizvodnje in priskrbeti gospodarstvu ter širokí potrošnji več premoga. Nekatere delovne organizacije so namreč brez premoga in celo trboveljska termoelektrarna se je znašla v podobnih težavah. Ne glede na sklep Zasavskih rudnikov o ponovnm uvajanju dela ob sobotah in deloma ob nedeljah pa skoraj ni dvoma, da bo to zimo premoga vsepovsod primanjkovalo. M. V.

Sodobni poklici - problem

Usposabljanje slepih v škofjeloški poklicni šoli in njihova zaposlitev

Poklicna šola za usposabljanje slepih in slabovidnih, ki deluje v okviru škofjeloškega centra za rehabilitacijo in varstvo slepih, je v prvi vrsti namenjena mladostnikom z dokončano osnovno šolo. Na delovno usposabljanje in prekvalifikacijo pa sprejema tudi kasneje oslepele odrasle, zlasti delovne invalide. V šolskih letih 1962/63 do 1967/68 je šola usposobila 99 gojencev, od teh jih je lepo število zaposlenih, kar 89; le deset jih še čaka na delo in so zvečine invalidi, ki imajo le skromne možnosti za zposlitev.

Poprečno vpiše šola za slepe letno 20 učencev. Ker statistike govore o naraščanju števila zlasti hudo slabovidnih, lahko najmanj s takim dotokom računajo tudi v prihodnjih letih. Eden glavnih smotrov šole je, da proces usposabljanja čimbolj približa bodočemu delovnemu mestu, kjer bo učenec delal. Tudi programi so kar najbolj enaki programom podobnih poklicnih šol za zdrave učence, na drugi strani pa seveda upoštevajo posebnosti usposabljanja slepih in slabovidnih.

Vprašanje dostopnih poklicev pa ostaja najhujši problem, kajti slepe je mogoče izučiti zaposlitev le v omejenem številu poklicev in delovnih mest. Škofjeloška poklicna šola za slepe je marsikaj ukrenila, da bi bilo usposabljanje čimbolj sodobno in učinkovito, da bi šlo v korak s potrebami delovnih organizacij. Če je pred leti še prevladoval uk v klasičnih obrtih za slepe — pletarstvo, ščetarstvo, metlarstvo, pa sedaj večino učencev pripravljajo za delo v industriji, za telefoniste in administrativno službo. Za klasične obrti pa le še posameznike, za katere je tudi upanje, da se bodo s takim delom preživljali.

MARIJA ROBEK

NAROČNIKI DELA SO NEZGODNO ZAVAROVANI
PRI ZAVAROVALNICI SAVA

Pristrižen občinski proračun

V jeseniški občini imajo zaradi težkega položaja železarne že nekaj let stisko tudi v občinskem proračunu. Zaradi pičlih sredstev lahko rešujejo le nekaj najbolj perečih problemov, vrsto drugih pa morajo odlagati iz leta v leto.

Letos je kazalo, da se bo v občinski blagajni nabralo nekaj več denarja. Višji dohodek so razen na račun splošnega dviga osebnih dohodkov pričakovali tudi zaradi novih proizvodnih obratov zunanjih podjetij, v katerih so letos pričeli z delom, medtem ko so stopnje obdavčitve ostale nespremenjene. Računali so, da bodo letos zbrali blizu 17 milijonov dinarjev, kar je za 24 odstotkov več kot lani.

Novi zvezni zakon o omejevanju proračunske potrošnje pa jim bo nekoliko prekrižal načrte. Predpisi namreč določajo, da je treba v posebno rezervo izločiti ves višek dohodka nad planirano vsoto ter 3 odstotke sredstev, če je letošnji plan proračuna za več kot 15 odstotkov nad lansko realizacijo. To pa za jeseniško občino pomeni, da lahko v najboljšem primeru razdelijo le 97 odstotkov sredstev, ki so jih predvideli.

Na Jesenicah menijo, da so zaradi tega neupravičeno prikrajšani. Če se v občini poveča materialna osnova, iz katere zajemajo sredstva za kritje družbenih potreb, naj bi dopustili tudi ustrezno povišanje dohodka občinskega proračuna za financiranje teh potreb.

L. S.

Po ugled na vrhovno sodišče

Delavski svet podjetja za zunanjo in notranjo trgovino »Jugohemija« je obvestil novinarje o svoji odločitvi, da ne sprejme nedavnega sklepa skupščine beograjske občine Vračara, da se v »Jugohemiji« uvede prisilna uprava zaradi nepravočasnega sprejetja samoupravnih aktov in neustreznega trošenja sredstev skupne porabe. Najvišji organ podjetja je namreč zavzel stališče, da za tak sklep ni zakonske osnove. Sklep občinske skupščine je, kakor pravijo, »v nasprotju s pozitivnimi zakoni, neposredno ogroža obstoj podjetja ter duši in jemlje samoupravno pravico gospodarsko sposobni in visoki akumulativni gospodarski organizaciji.«

Zaradi vsega tega, pa tudi zato, da podjetju povrne poslovni ugled doma in v tujini, je delavski svet »Jugohemije« sklenil sprožiti upravni spor pred vrhovnim sodiščem Srbije.

„Zadeva lažnih računov"

Okrožnega javnega tožilca v Svetozarevu Petra Vasića — piše dopisnik Politike — te dni kritizirajo politični izvršilni organi komune, ker je odklonil kazensko prijavo sekretariata za notranje zadeve proti skupini vodilnih ljudi gradbenega kombinata »Pomoravlje«. Ondotna investicijsko-komercialna banka je namreč odobrila kredite omenjeni skupini za gradnjo stanovanj, in sicer na podlagi predračunov kombinata »Pomoravlje«, da so ti ljudje plačali svoj obvezni delež. Kombinat »Pomoravlje« pa jih je v resnici kreditiral s svojim — čakanjem.

Dejstvo, da so na tak način odobrili kredite ravno vodilnim ljudem delovne organizacije — njim so se pridružili tudi direktor banke in posamezni družbenopolitični delavci komune — je bilo dovolj, da je prišla na dan »zadeva lažnih računov«. Družbenopolitični organi komune so ugotovili, da so odgovorni ljudje v kombinatu »Pomoravlje« in drugi, ki so zapleteni v zadevo, zlorabili svoj položaj.

Medtem je okrožno tožilstvo zadevo proučilo in se posvetovalo z republiškim tožilstvom, potem pa je sklenilo zavrniti prijavo sekretariata za notranje zadeve, ker je presodilo, da v tem primeru ni osnove za kaznivo dejanje niti ni nihče kazensko odgovoren. Odločitev so obrazložili tudi s prakso v gradbenem kombinatu, ki mu morajo uporabniki stanovanjskih kreditov plačati delež šele potem, ko so stanovanja že dograjena in ko jim izroče ključe.

Predstavniki občinskega sindikalnega sveta in občinske konference Zveze mladine zaradi takega stališča kritizirajo javnega tožilca in zahtevajo, da mu je treba naprtiti politično odgovornost. Zveznemu tožilstvu, komisiji zvezne skupščine za nadzorstvo, republiškemu svetu sindikatov in drugim so poslali pisma, v katerih izražajo svoje nezadovoljstvo zaradi ravnanja javnega tožilca.

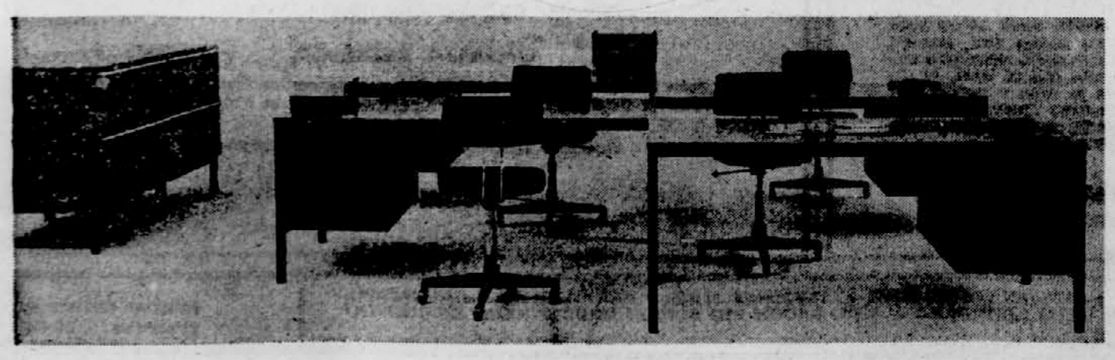
REKLAMNA PRODAJA DO NOVEGA LETA

REKLAMNA PRODAJA
emona
• LEŠNIKOVA ČOKOLADA »PIONIR« zavitek 500 gr samo 13,50 din
• ČOKOLADNI PRALINE »KANDIT« zavitek 500 gr samo 5,90 din
• ČOKOLADNE KREM BANANE »SOKO« zavitek 1 kg samo 13 din
• VANILI ROŽIČKI »KOESTLIN« zavitek 500 gr samo 5 din
• PONY PECIVO »SOKO« zavitek 300 gr samo 3 din

P-MARKET P-SUPERMARKET
IN V OSTALIH PRODAJALNAH
emona Ljubljana

REKLAMNA PRODAJA · REKLAMNA PRODAJA

tovariš
vsak torek poln zanimivega branja



INDUSTRIJA POHIŠTVA „STOL" KAMNIK
razstavlja pisarniško pohištvo BIRO/E in organizacijska sredstva po sistemu VOKO
INTERBIRO –
ZAGREBŠKI VELESEJEM — PAVILJON 8 a,
OD 16.—21. NOVEMBRA 1970
STOL

PONEDELJEK, 16. nov. 1970

Gledališče

DRAMA SNG

Ponedeljek, 16. novembra: prodaja vstopnic za predstave naslednjih dni.

Torek, 17. novembra, ob 19.30 — Ivan Mrak: MIRABEAU. Abonma A in izven. Vstopnice so tudi v prodaji.

MALA DRAMA SNG (vhod iz Igriške ulice)

Sreda, 18. nov., ob 20. uri — Gregor Strniša: ŽABE ali PRILIKA O UBOGEM IN BOGATEM LAZARJU (Babica in Evica — Makarorićeva). Vstopnice so v prodaji pri blagajni v Drami.

OPERA IN BALET SNG:

Torek, 17. novembra, ob 19.30 — Verdi: TRUBADUR. Abonma red C in izven.
Zasedba: Grof Luna — Marcel Ostaševski, Leonora — Vanda Gerlovič, Azucena — Nada Sevšek, Manrico — Rudolf Franci, Ferrando — Danilo Merlak. — Vstopnice so tudi v prodaji.

Četrtek, 19. novembra, ob 19.30 — Šostakovič: KATARINA IZMAJLOVA. Abonma red D in izven. Vstopnice so tudi v prodaji.

MESTNO GLEDALIŠČE LJUBLJANSKO Gledališka pasaža

Torek, 17. novembra, ob 19.30 — Labiche—Petan—Fritz: GOSPOD EVSTAHIJ IZ ŠIŠKE, glasbena komedija. Gostovanje v Škofji Loki.

Sreda, 18. novembra, ob 19.30 — J. Anouilh: DRAGI ANTOINE ali ZAVOŽENA LJUBEZEN. — Premiera. Abonma Premierski in izven. Vstopnice tudi v prodaji.

V sredo, 18. novembra bo v MGL tretja premiera sezone: jugoslovansko praizvedbo bo doživela nova igra Jeana Anouilha DRAGI ANTOINE ali ZAVOŽENA LJUBEZEN.
Vstopnice bodo v prodaji od jutri, rezervacije po telefonu 21 660.

SENTJAKOBSKO GLEDALIŠČE Mestni dom

Sreda, 18. novembra, ob 19.30 — Finžgar: RAZVALINA ŽIVLJENJA. Red D.

LUTKOVNO GLEDALIŠČE Ročne lutke, Resljeva c. 36

Torek, 17. nov., ob 10. uri — H. Januszewska: TIGRČEK PETER — zaključena za Osnovno šolo Frana Albrehta, Kamnik.

Sreda, 18. nov., ob 16. uri — Albert Papler: HUDOBNI GRAŠČAK, delno zaključena za Osnovno šolo Boris Kidrič, Ljubljana. Vstopnice so tudi v prodaji.

Marionete, Levstikov trg 2

Torek, 17. nov., ob 16. uri — Vida Taufer—Lili Novy: MOJCA IN ŽIVALI — zaključena za Osnovno šolo dr. Vita Kraigherja, Ljubljana.

Predprodaja vstopnic je vsak dan, razen nedelje in praznika, od 8. do 12. ure na upravi gledališča, Resljeva c. 36 in pol ure pred pričetkom predstave pri blagajni gledališča.

Rezervacije vstopnic so vsak dan, razen nedelje in praznika, od 8. do 13. ure po telefonu številka 312 020.

Koncerti

SIMF. ORKESTER RTV LJUBLJANA bo s sodelovanjem Komornega zbora nastopil v sredo, 18. novembra na prvem abonmajskem glasbenem večeru naše postaje. — Dirigirala bosta Samo Hubad in Lojze Lebič, solist bo odličnl moskovski pianist Jakov Flier. Na sporedu bodo Bravničarjevi Plesni kontrasti, Rahmaninova 3. klavirski koncert in Lutoslawskega Tri pesnitve Henrija Michauxa. Vstopnice so naprodaj v Filharmoniji. -K

DREVI, OB 20.15 BO KONCERT Slovenske filharmonije za Rdeči abonma. Na sporedu Matičičeva Suita za godala, Čajkovskega Koncert za violino in orkester, Dvořakova Simfonija »Iz novega sveta«. Solist bo Valerij Klimov, dirigent Oskar Danon.

RTV Ljubljana

SPORED ZA PONEDELJEK

4.30—8.00 Dobro jutro! — vmes ob 5.00 Poročila; 5.30 Danes za vas; 5.45 Informativna oddaja; — 6.00 Jutranji koledar; 6.30 Informativna oddaja; 6.50 Rekreacija; 7.00 Poročila — Dobro jutro, otroci! 7.15 Informativna oddaja; — 7.25 Naš današnji radijski in TV spored; 7.45 Informativna oddaja; 8.00 Poročila; 8.10 Glasbena matineja; 9.00 Poročila; 9.05 Pisan svet pravljic in zgodb; 9.20 Ciciban ov svet; 9.40 Priljubljene slovenske popevke; 10.00 Danes dopoldne; 10.15—12.00 Pri vas doma — vmes ob 11.00—11.15 Poročila — Turistični napotki za tuje goste; 12.00 Poročila — Na današnji dan; 12.10 Iz Beethovnovega baleta »Coppelius«; 12.30 Kmetijski nasveti; 12.40 Koncert holandskih pihalnih godb; 13.00 Poročila; 13.15 Obvestila in zabavna glasba; 13.30 Priporočajo vam . . . 14.00 Poročila; 14.10 Iz del mojstrov lahke glasbe; 14.30 Pet minut za EP; 14.35 Naši poslušalci čestitajo in pozdravljajo; 14.55 Pet minut za EP; 15.00 Dogodki in odmevi; — 15.30 Glasbeni intermezzo; 15.40 Poje oktet »Gallus« iz Ljubljane; 16.00 Propagandni vrtiljak; 16.40 Iz operetnega sveta; 17.00 Poročila; 17.10 Ponedeljkovo glasbeno popoldne; 18.00 Poročila; 18.15 — »Signali« — propagandni vrtiljak; 18.35 Interna 469 — mladinska oddaja; 19.00 Lahko noč, otroci! 19.10 Obvestila; 19.15 Minute s Slovenskim instrumentalnim kvintetom; 19.25 Pet minut za EP; 19.30 Radijski dnevnik; 20.00 Stereofonski operni koncert; 21.00 — »Kdor prodre v bistvo moje umetnosti, bo rešen bede . . .« 6. oddaja; 22.00 Poročila; 22.15 Za ljubitelje jazza; 23.00 Poročila; 23.05 Literarni nokturno; 23.15 Za ples igrajo znani orkestri; 24.00 Poročila in konec oddaje.

TELEVIZIJA

9.35 TV V ŠOLI — ponovitev ob 14.45 (Zagreb)
10.30 NEMŠČINA — ponovitev ob 15.40 (Zagreb)
10.45 ANGLEŠČINA — ponovitev ob 15.55 (Zagreb)
11.00 OSNOVE SPLOSNE IZOBRAZBE (Beograd)
16.45 MADŽARSKI TV PREGLED (Beograd)
16.00 ZGODBE O TUKTUJU — mladinski film (Ljubljana)
18.15 OBZORNIK (Ljubljana)
18.30 LETALCI O SVOJEM POKLICU: oddaja iz cikla Od zore do mraka (Ljubljan)
19.00 MOZAIK (Ljubljana)
19.05 ZABAVNO GLASBENA ODDAJA (Zagreb)
19.50 CIKCAK (Ljubljana)
20.00 TV DNEVNIK (Ljubljana)
20.30 3—2—1 (Ljubljana)
20.35 M. Standing-R. Menmuir — VŠAK DAN EN DOLAR — angleška TV drama (Lj)
21.40 BLEJSKI BOLNIK — reportaža (Ljubljana)
22.10 POROČILA (Ljubljana)

Drugi spored:
17.30 VEČERNI ZASLON — (Sarajevo)
17.50 LUTKOVNA ODDAJA — (Skopje)
18.15 TV VRTEC (Zagreb)
18.30 ZNANOST (Beograd)
19.05 GLASBENA ODDAJA (Zgb)
20.00 TV DNEVNIK (Beograd)
21.00 II. SPORED ITALIJANSKE TV

Druge oddaje:
1.700 VZGOJNA PROBLEMATIKA (Beograd)
20.35 TV DRAMA
21.35 NA PRVEM MESTU
21.55 TV DNEVNIK

RADIO STUDENT

12.00 Novice, zanimivosti; 12.05—13.00 Glasba po abecedi; 16.00 Uvodnih 30 minut; 16.30 Novice, aktualnosti; 16.40 Klub šaljivcev, LP tedna; 17.10 Univerza drugače (Ljubljanska inačica); 17.25 Pop, reklame in še kaj; 17.40—18.00 Tequilla.

188M

Kino

SPORED ZA PONEDELJEK

FILMSKO GLEDALIŠČE
KRIŽANKE: ob 18. uri predvajamo ital.-špan. barv. film ZLATI NABOJ, Režija Damiano Damiani. Igrajo: Gian Maria Volonte, Klaus Kinski, Martine Beswick, Lou Castel. Film pripoveduje o razmerah za časa mehiške revolucije.
Ob 20. uri gostovanje vzhodnonemškega filma — predvajamo film BERASKA OPERA. Režija Georg Wilhelm Pabst. Glasba — Kurt Weill. Igrajo: Rudolf Forster, Carola Neher, Reinhold Schünzel.
Po uspešnem odrskem delu so posneli leta 1931 tudi film, ki še danes predstavlja zelo uspelo glasbeno komedijo. Brez prevoda!
Prodaja vstopnic uro pred predstavo.
Cenjene obiskovalce prosimo, da ne zamujajo predstav!
KINOTEKA — Miklošičeva c 28: ob 15.30 amer. film DRŽAVLJAN KANE. Režija Orson Welles. — Igrajo: Orson Welles, Joseph Cotten, Dorothy Comingore, Agnes Moorehead, Ruth Warrick. Ob 18. in 20. uri amer. film — BULVAR SOMRAKA. Režija Billy Wilder. Igrajo: William Holden, Gloria Swanson, Nancy Olson, Erich von Stroheim, Fred Clark, Cecil B. De Mille, Buster Keaton.
Prodaja vstopnic od 14. ure dalje.

KINO UNION:
zaprto. Pripravljamo otvoritev!
KINO KOMUNA:
Danielle Darieux, Robert Hoffmann in Romina Power v francoski barv. VV ljubez. zgodbi 34 UR V ŽIVLJENJU NEKE ŽENSKE. Režija Dominique Delouche. FN »Skozi svet« št. 9. Predstave ob 15., 17., 19. in 21. uri.
KINO SLOGA:
Ob 10. uri matineja amer. barv. VV kavbojke MRTEV ALI ŽIV. mojster franc. krim. — Claude Chabrol predstavlja svoj barv. VV thriller NAJ CRKNE ZVERINA. Igrajo: Michel Duchaussoy, Caroline Cellier, Jean Yanne in drugi. Brez tednika. Na film še posebej opozarjamo ljubitelje dobrih filmskih kriminalk. Predstave ob 16., 18. in 20. uri.
KINO VIČ:
POSTAJA KOMANCEV je naslov amer. barv. CS kavbojke — indijanke, ki jo je režiral sloviti Budd Boetticher, igrajo pa Randolph Scott, Nancy Gates in drugi. FN štev. 44. Predstave ob 16., 18. in 20. uri.
KINO ŠIŠKA:
Jack Palance tokrat kot vodja tolpe obupancev v amer. barv. VV kavbojki DESPARADI — OBUPANCI. Režija Henry Levin. Igrata še Vince Edwards in Silvia Simms. Predstave ob 16., 18. in 20. uri. FN štev. 45.
KINO SAVA:
amer. barv. CS pust. kavbojka BUFFALO BILL, JUNAK DIVJEGA ZAHODA. Igrajo: Gordon Scot, Jan Hendriks i. dr. FN štev. 43. Predstavi ob 17. in 19. uri.
Predprodaja vstopnic v vseh kinematografih od 14. ure dalje, za matinejo in kino Sava uro pred pričetkom.
KINO TRIGLAV:
amer. barv. CS grozljivka PROPAD HIŠE USHER (po zgodbi Edgarja Allana Poeja). Igrajo: Vincent Price, Mark Damon, Myrna Fahey. Predstave ob 16., 18. in 20. uri. Prodaja vstopnic od 15. ure dalje. Samo danes in jutri!
KINO DOMŽALE:
ital. barv. CS film IZKRCANJE PRI ANZIJU, ob 20. uri.
POTUJOČI DOMŽALE:
amer. barv. CS film NEPOMIRLJIVI. Gostovanje v Lazah v Tuhinju, ob 19. uri.
KINO SORA — ŠKOFJA LOKA:
angl.-nem. barv. film VROČI PESEK OTOKA SYLTA, ob 19. uri.
KINO CENTER — KRANJ:
franc.-nem. barv. spolni vzgojni film POPOLNI ZAKON, ob 16., 18. in 20. uri. S pridržki za mladino pod 16. let.
KINO STORŽIČ — KRANJ:
franc. barv. CS krim. film SIRENA MISSISSIPPIJA, ob 17. uri.
Amer. barv. CS pust. film LEGIJA TUJCEV, ob 19. uri.
KINO TRZIC:
amer. barv. ljubez. drama NEPOZABNA PESEM, ob 17.30 in 19.30.
KINO DOM — KAMNIK:
amer. barv. CS pust. film SNEG NA KILIMANDŽARU, ob 17.30 in 19.30
KINO RADIO — JESENICE:
franc. barv. film VOHUNSKA KOZA, ob 17. in 19. uri.
KINO PLAVŽ — JESENICE:
amer. barv. CS film VRNITEV REVOLVERAŠA, ob 18. in 20. uri.
KINO DEL. DOM — TRBOVLJE:
kanad.-ital. barv. VV film TRI ZLATE KAČE, ob 17. uri.
KINO SVOBODA — TRBOVLJE II:
ital.-amer. barv. CS kavbojka — NEKOC JE BIL DIVJI ZAHOD, ob 17. in 19. uri.
KINO ROGAŠKA SLATINA:
nem.-franc. barv. film MADAM BOVARY, ob 17.30 in 19.30.
KINO SVOBODA — ŠEMPETER PRI NOVI GORICI:
špan. barv. film — GUSARSKA LJUBEZEN, ob 18. in 20. uri.

MARIBOR

KINO GLEDALIŠČE:
ob 15.45 in 18. uri franc. ljubez. film POROČENA ŽENA. Zadnjikrat!
Ob 20.15 premiera amer. barv. VV filma ČE BI . . . Režija — Lindsay Anderson. Igralci: Malcolm McDowell, David Wood, Richard Warwick.
KINO UNION:
ob 15.30 in 17.45 amer. barv. CS kavbojka ŽIVIM ZA TVOJO SMRT.
Ob 20. uri amer. barv. CS ljubezenski spektakl DOKTOR ŽIVAGO. Cene zvišane!
KINO PARTIZAN:
ob 15. uri predstava za upokojence z amer. filmom HEROJI FORTA APAČEV.
Ob 17.45 in 20. uri nem. barv. CS kavbojka PEKEL V MANITOBI.
KINO UDARNIK:
ob 15.30, 17.45 in 20. uri amer. barv. CS fantastični film UJETNIKI VESOLJA.

KOMPAS

27. 11 — DUNAJ z obiskom VERDIJEVE OPERE »TRUBADUR« v Dunajski državni operi, 4 dni; še nekaj prostih mest
28. 11. — RIM IN OKOLICA — 5 dni
29. 11. — DUNAJ — PRAGA, 4 dni, izredna cena
28. 11. — FIRENZE — SAN MARINO, 3 dni
29. 11. — BENETKE — SAN MARINO, 2 dni.
SILVESTROVANJE:
31. 12. — KOPER, Hotel Žusterna, 4 dni
31. 12. — DOLENJSKE TOPLICE, 3 dni
30. 12. — OB GARDSKEM JEZERU z možnostjo smučanja na Monte Baldu, 5 dni.
-O

Dežurne službe

Nočna zdravniška dežurna služba je za nujne obiske na domu od 19. do 7. ure, ob nedeljah in praznikih ves dan in to v naslednjih enotah Zdravstvenega doma — Ljubljana:
Bežigrad: Križičeva 10, telefon — 310 533
Center: Miklošičeva c. 24, telefon 310 063
Moste—Polje: Prvomajska ulica 5, tel. 316 155
Šiška—Sentvid: Derčeva ulica 5, (za občinsko stavbo) telefon — 55 221
Vič—Rudnik: Postojnska 24, telefon 61 121
Medvode: Medvode, telefon 71-215
Grosuplje—Ivančna gorica: začasno v stavbi bivšega ZD Ivančna gorica, telefon 78 439, telefon — LM štev. 87 402, 77 141 in 78 464.
Služba stalne pripravljenosti je za območje Črnuč — telefon štev 314 317, Dobrava — Polhov Gradec, Vnanje gorice, Horjul in Velike Lašče
Nočna nedeljska in praznična dežurna zobna ambulanta je v zobni ambulanti v Nebotičniku, Kidričeva 1, II. nadstropje, soba štev. 5. Ambulanta nudi prvo pomoč v nujnih primerih in to vsak dan, od 19. do 7. ure naslednjega dne, ob nedeljah in praznikih ves dan.
LJUBLJANA
Centralna lekarna.
MARIBOR
Študenci, Gorkega 18.

Podjetja in zasebniki!
Na zalogi imamo
5-tonske diesel kamione, kasonarje in kiperje
Takojšnja dobava in kredit na tri leta.
Zahtevajte podrobne informacije pri
COSMOS
EXPORT-IMPORT
industrija in notranja trgovina
LJUBLJANA, CELOVŠKA 32, tel. 315-165
10767

PODRUŽNICA ČGP »DELO« JESENICE
sprejme TAKOJ
RAZNAŠALCA-KO
ZA DOSTAVNI OKOLIŠ
KOROŠKA BELA — JAVORNIK.
ZASLUŽEK DOBER!

Mali oglasi

ZATEKEL se je črn psiček; kličite tel. 22-556. 36185-8
KUPIM novejše enosobno ali dvosobno stanovanje. Plačam v gotovini. Ponudbe s ceno pošljite v oglasni oddelek pod »Vsellijevo«. 36025-7
RADA BI SE ZAPOSLILA v bifeju ali gostilni kot kuharica ali natakarica. Ponudbe pod »Ljubljana«. 36120-2
USLUŽBENKA išče sobo, po možnosti pranje — kuhanje. Ponudbe pod »Mirna«. 36119-6
INSTRUIRAM angleščino in francoščino. Ponudbe pod »Uspeh«. 36117-8
ANGLEŠČINO inštruiram za srednje šole. Ponudbe pod »Bežigrad — Center«. 35740-8
NUJNO POTREBUJEM ogrevano sobo. Ponudbe pod »Expres«. 35990-6
TAKOJ ZAPOSLIM dva kovinobrusača ter dva vajenca. Franc Zrnec, Hruševska 36, Ljubljana. 36123-1
PRODAM magnetofon kombiniran baterije, elektrika z dodatkom priključka za elektriko in 9 kaset. Boris Božjak (pri Bakovnik), Dolsko 32, p. Dol pri Ljubljani. Vsak dan, od 15. ure dalje. 36079-4
ZA DOBO ENEGA LETA išče dvošina večjo sobo, ali manjše stanovanje, najraje v Šiški. Plačam dobro in lahko vnaprej. Ponudbe pod »Gradime«. 36064-6
STUDENTKA išče opremljeno ogrevano sobo s souporabo kopalnice v Centru, za Bežigradom ali na Jezici. Ponudbe pod »Takoj«. 36019-6
USLUŽBENKI nujno iščeta sobo za Bežigradom ali v Centru. Ponudbe pod »Takoj«. 36018-6
STUDENTKA filozofske fakultete nujno potrebuje sobo v Centru ali za Bežigradom. Ponudbe pod »Reden plačnik«. 36017-6
PRODAM aparat za točkasto varjenje — veliki. Informacije po tel. 310 119. 36008-4
PLINSKO PEČ (Zoppas) na kolesih, poceni prodam. Ljubljana, Pržanjska ul. 10 (Dravlje). 35897-4
GARSONJERO, opremljeno ali neopremljeno, vzamem v najem. Ponudbe pod »December ali januar«. 35895-6
MLAD ZAKONSKI PAR brez otrok vzame v najem opremljeno ali neopremljeno eno do trisobno stanovanje za dobo 3—4 let. Tudi garsonjero. Ponudbe v oglasni oddelek pod »Pikec«. 35727-6
ZARADI SELITVE ugodno prodam kombinirano omaro, kavč, mizico s stoli ter oljno peč EMO-5. Ogled vsak dan, od 15. ure dalje. Pišek, Milčinskega 7, Ljubljana. 35722-4
SLUČAJNE OČIVIDCE manjše prometne nesreče (fičo — moped), dne 29. oktobra, ob 14. uri pred Libisom na Celovški cesti, prosim, da sporočijo svoj naslov na telefon štev. 57 621. 36181-8
PREVZAMEM kleparska, krovska dela in montažo snegolovov. Kčele, klepar, Rašiška 10, Zg. Šiška. 36033-8
MIREN STUDENT II. letnika elektrotehnike išče sobo v Ljubljani. Cena ni važna. Ponudbe pošljite na naslov: Marjan Lisjak, Fakulteta za elektrotehniko, Tržaška 25. 35970-6
NUJNO ZAMENJAM takoj vseljivo novo dvosobno stanovanje v Beogradu za stanovanje v Ljubljani. Stanovanje je v najlepšem predelu Beograda Konjarnik — površine 56 kv. m., s teraso, centralna kurjava, ltd. Informacije dobite na telefonsko številko 23 459. 35933-6
PRODAM omaro, tridelno — pleskano, Japelj, Tesarska 10. 36124-4
NUJNO PRODAM svinjo s sedem mladih, prvi mladiči. Marič — Tomačevska 13 a. 36125-4
NSU 1200 C, karamboliran, prodam, 1. 1970, prevoženih 6400 km. Ogled pri Volanu, Savska cesta. Naslov pri vratarju. 36127-3
ZA DOPOLDANSKO VARSTVO 6-letnega otroka in ev. pomoč v gospodinjstvu iščemo žensko od 7. do 15. ure, plačamo 500 Ndin. Ponudbe pod »Ferantov vrh«. 36131-1
POSTENO in mirno dekle potrebuje sobo v Centru ali za Bežigradom. Ponudbe pod »Poštena«. 36155-6
ODDAM sobo dvema dekletoma. Šmartinska 22 a (podstrešje). — Ogled 16. od 14. do 18 ure. 36156-6
OPREMLJENO ali neopremljeno sobo, po možnosti s posebnim vhodom, nujno išče mlad, miren elektrotehnik. Ponudbe pod »Moste — Žale«. 36157-6
STUDENTKI iščeta ogrevano sobo s souporabo kopalnice, po možnosti v Trnovem ali Centru. Ponudbe pošljite na naslov — Erna Stergar, Stranska pot 8, Trnovo — Ljubljana. 36158-6
DEKLE, ki dela v dveh ali treh izmenah — dobi stanovanje in hrano za nekaj urno tedensko pomoč. Ponudbe pod »Preprostae. 36163-6
PRODAM dobro ohranjeno orehovo furnirano in kombinirano omaro, tapeciran kavč, dva fotelja in okroglo mizico. Ogled je možen vsak dan na mojem domu: Finžgar, Verje 7 b, Medvode. 36153-4
KUPIM zastavo 750, letnik 68—69. Ponudbe pod »Delno čeka«. 36165-3
GOSTILNA Ribničan išče kvalificirano natakarico srednjih let. Zglasite se na naslov: gostilna Ribničan, Tržaška 80, Ljubljana, telefon 61 118. 36133-1
STUDENTKA išče sobo v hiši s centralno kurjavo. Ponudbe pod »Cimpreja«. 36134-6
PRODAM mazdo 1500. Ogled od ponedeljka do petka, od 16. do 18. ure, Rožanska ul. 10 (Triglavska). 36136-3
TAKOJ SPREJMEM na delo strojnega ključavničarja s prakso. Naslov: Kramer, Staretova 14. 36138-1
PUNČKO od 2 do 5 let vzamem v varstvo za dopoldanski čas, lahko od 6. do 3. ure. Ponudbe pod »Vič, Rudnik«. 36139-8
KDOR NUDI zakoncema enosobno stanovanje ali sobo za usluge, bi mu varovala otroke, ali plačala najemnino. Ponudbe pod — »Dogovor«. 36142-6
KOMPLETNO SPALNICO z vzmetmi poceni prodam. Smartinska 178, telefon 316 319. 36169-4
V RAZMEROMA KRATKEM ČASU vas uspešno naučim angleščino ali francoščino. Ponudbe pod — »Uspeh zagotovljen«. 36170-8
HERCEG NOVI—LJUBLJANA, zamenjam dvosobno stanovanje — komfortno, idealno mesto, 50 m od morja, za slično, lahko vojaško. Informacije: Lozar Zdenka, Črtomirova 31 I/12 ali trgovina Beko, Herceg Novi. 36172-6
SPREJMEM žensko ali študentko na stanovanje, ki bi pazila na dva otroka 6—10 let, izmenično ali samo v popoldnevih. Sitar, Pot na Labor 29, Zalog. 36173-1
PRODAM KOLEKCIJO (tudi posamezno) slik naivnega slikarstva. Roje, Tržaška 12, Ljubljana. 36175-4
SOBO s posebnim vhodom oddam neporočenemu dekletu. Bizovičar Marija, Ljubljana, Milana Majcna 34. 36176-6
IŠČEM žensko za dopoldansko varstvo 10-mesečne punčke. Zglasite se lahko vsako popoldne, od 3. ure dalje (Mali) Rašiška 9. 36177-1
POCENI PRODAM karamboliran os. avtomobil zastava 750 (letnik 1964), tudi po delih. Motor ima po generalnem popravilu prevoženih 4000 km. Ogled od 16. 11. 1970 dalje, M. F., Stara Vrhnika 83. 36178-3
ŠTUDENT in študentka — zaročenca, iščeta ogrevano sobo za nekaj mesecev zaradi diplomskega študija. Ponudbe pod — »Redna plačnika«. 36180-6

Iščemo
profesionalne AKVIZITERJE
za prodajo strokovne knjige, ki jo potrebuje vsako podjetje s kakršnokoli mehanizacijo ali napravami.
Knjiga je edinstvena te vrste pri nas.
Dopise pošljite na naslov založnika:
»KOPRIVNIČKA TISKARA«
Koprivnica. 10743

KOTEKS TOBUS,
import-export, Ljubljana
razpisuje
prosto delovno mesto
KURJAČA
z opravljenim izpitom za visokotlačne parne kotle
Osebne ponudbe sprejema obrat za predelavo beljakovinskih koncentratov Koteks Tobusa, Zalog pri Ljubljani, do 15. novembra 1970 10730

Komisija za sprejem in odpust delavcev
tovarne kovinskih izdelkov in opreme
»ALPOS«
ŠENTJUR PRI CELJU
razpisuje prosto delovno mesto
REFERENTA
za prodajo šivnih cevi in nabavo trakov
POGOJI:
višja izobrazba ekonomske ali tehnične stroke s triletno prakso v prodaji in nabavi kovinske stroke ali
srednja izobrazba ekonomske ali tehnične stroke z osemletno prakso v prodaji in nabavi kovinske stroke.
Rok prijave je 25. november 1970
Stanovanja ni. Osebni dohodek po pravilniku o delitvi osebnih dohodkov. 10769

Komisija za razpis in razglas delovnih mest pri
KOMUNALNEM ZAVODU ZA SOCIALNO ZAVAROVANJE
CELJE, GREGORČIČEVA 5 a
razglaša v skladu z 11. členom Pravilnika o medsebojnih delovnih razmerjih delavcev Komunalnega zavoda za socialno zavarovanje Celje
1. prosto delovno mesto ZDRAVNIKA za delo v invalidski komisiji
2. prosto delovno mesto NADZORNEGA ZDRAVNIKA
3. prosto delovno mesto FARMACEVTA
POGOJI delovnega mesta:
pod tč. 1. in 2.: specialist medicine dela;
pod tč. 3.: farmacevtska fakulteta.
Osebni dohodek in ostalo po dogovoru. Kandidati morajo priložiti prijavi kratek življenjepis in dokazila o izpolnjevanju predpisanih pogojev.
Rok prijave je 15 dni po objavi. 10771

Razpisna komisija pri
SGP »TEMELJ« CRNUČE 89/b
razpisuje naslednja prosta delovna mesta:
1. KV BAGERISTA
2. KV BULDOŽERISTA
3. KV MINERJA
4. GRADBENEGA DELOVODJO
5. VEČ KV ZIDARJEV za Poreč in Šibenik
6. VEČ KV TESARJEV za Poreč in Šibenik
POGOJI:
pod 1. in 2.: bagerist in buldožerist morata imeti priznano kvalifikacijo s strokovnimi izpitom in 5-letno prakso.
OD na uro je od 7 do 10 Ndin in terenski dodatek na uro 2.10 Ndin. Stanovanje na terenu plača podjetje. Hrana na dan 13.— din;
pod 4.: gradbena delovodska šola s 5-letno prakso. 10729

Lovska zadruga za Slovenijo, LJUBLJANA
razpisuje
po sklepu DS
javno licitacijo
za prodajo
dostavnega vozila IMV COMBI,
letnik 1963
Izklicna cena je 3000 din.
Dražba bo v Ljubljani, Trubarjeva ulica 7 a, ob 8. uri. 10782

RAPID
EXPORT-IMPORT BEOGRAD
razpisuje
ZA FILIALO V LJUBLJANI
prosto delovno mesto
KORESPONDENTKE ZA NEMŠKI JEZIK
POGOJI:
najmanj srednješolska izobrazba, aktivno znanje nemškega jezika ter veselje do opravljanja tajniških del.
Zaželena praksa.
Interesentke prosimo, da se v 8 dneh po objavi razpisa zglasijo v filiali RAPID, Ljubljana, Vošnjakova 9. 10690

»CINKARNA« CELJE
METALURŠKO KEMIČNA INDUSTRIJA
razpisuje po določilih pravilnika o delovnih razmerjih in sklepu centralnega delavskega sveta prosto delovno mesto
tehničnega direktorja
Kandidati morajo poleg splošnih zahtev izpolnjevati še naslednje pogoje:
visoka izobrazba tehnične smeri z 10 leti prakse v proizvodnji;
organizacijske sposobnosti in smisel za teamsko delo;
aktivno znanje najmanj enega tujega jezika.
Delovno razmerje bo sklenjeno za nedoločen čas.
Osebni dohodki so določeni po pravilniku o delitvi osebnega dohodka ali po dogovoru.
Pismene prijave z overovljenimi dokazili o izobrazbi in dosedanji zaposlitvi sprejema razpisna komisija delavskega sveta podjetja.
Razpis velja 30 dni po objavi, odgovore na prijave pa bodo dobili kandidati v 10 dneh po opravljenem izboru. 10768

Po težki bolezni nas je v 78. letu za vedno zapustil naš nadvse ljubljeni mož in oče

JOSIP NOVAK
bivši kapetan v pokoju

Pogreb dragega pokojnika bo v torek ob 13.15 iz Krištofove mrliške vežice na žalah.

Žalujoči:
žena Fani, sin Bojan z ženo Milko, bratranec Maks, sestrična Pepina z družino in družine Smrekar, Juh, Artač, Bandel, Fonda, Šušterič, Mlakar, Sicherl, Vrenjak

Ljubljana, Podsused, Jesenice, Rateče, Postojna, Trst, Domžale, Venezuela

Sporočamo žalostno vest, da je preminil naš sodelavec

ALOJZ CUZNAR
vozovni preglednik

Pogreb pokojnega bo v ponedeljek, 16. novembra 1970 ob 16. uri iz hiše žalosti v Ratečah 56 na tamkajšnje pokopališče.

Požrtvovalnega in predanega tovariša bomo ohranili v trajnem spominu.

Uprava sekcije za vleko Ljubljana, organiz. enota tehn. vozovne službe in sindikalna organizacija

ZAHVALA

Ob boleči izgubi ljubega očeta

Ferdinanda Krašovca

se iskreno zahvaljujemo vsem prijateljem, sosedom in znancem, ki so ga spremili na zadnji poti in obsuli njegov grob s cvetjem.

Žalujoči:
žena Elizabeta, sin Milan z družino

Celje, 16. novembra 1970

ZAHVALA

Ob bridki in nenadomestljivi izgubi naše ljube mame, stare mame in tete

Evgenije Pavlin

se iskreno zahvaljujemo mnogoštevilnim prijateljem in znancem, ki so jo spremili na njeni zadnji poti ter ji darovali toliko cvetja in vencev, posebno zahvalo smo dolžni dr. Francu Sirku, govornikom za poslovilne besede, Občinskemu odboru ZZB NOV Mozirje, pevskemu zboru in dobrim sosedom, vsem, ki so nam v teh težkih urah stali ob strani in kakorkoli počastili pokojničin spomin, naša topla zahvala

Žalujoči Pavlinovi

Mozirje, dne 11. novembra 1970

ZAHVALA

Ob nenadomestljivi izgubi naše drage zlate mame, babice, sestre, tete in tašče

ALBINE MALI
roj. VRTAR

se zahvaljujemo številnim darovalcem vencev in cvetja, vsem ki so nam ustno ali pismeno izrazili sožalje, spremili na njeni zadnji poti. Posebej zahvala ZZB NOV Velike Lašče, Novo mesto in Vič-Rudnik, vsem govornikom za iskrene besede, opernemu oktetu, vojaški godbi JLA in vsem, ki ste kakor koli pomagali in izkazali čast dragi pokojnici in nam v najtežji uri z vso požrtvovalnostjo nudili pomoč. Naj se zahvalimo družini Mišič in Kukman ter vsem sosedom in vaščanom koder je živela, za lajšanje v preživljanju tako številne družine in omilili njeno trpljenje.

Žalujoči:
hčere in sinovi z družinami ter drugo sorodstvo.

Velike Lašče, 12. novembra 1970

Rešena hudega trpljenja naju je mnogo prezgodaj zapustila edina nadvse ljubljena hčerka

KRISTINA FELDSTEIN

V njen zadnji dom jo bomo spremili v torek, 17. novembra 1970 ob 16,30 izpred Frančiškove mrliške vežice na žalah.

Neutolažljivi:
njeni mami, stara mama in drugo sorodstvo

Ljubljana, 15. novembra 1970

Mnogo prezgodaj nas je zapustil naš dragi

NIKO BERNARD
strokovni sodelavec »Železarne« Jesenice

Pogreb bo v ponedeljek, 16. novembra 1970 ob 15.15 iz Titove 1 a, Jesenice na pokopališče Blejska Dobrava.

Globoko žalujoči:
žena Dana, sinova Niko in Fedor, mama, sestra Marija in brat Srečko z družinama, nečaka, Korenova mama in drugo sorodstvo

Jesenice, Ljubljana, Trst, Maribor, Beograd, 14. novembra 1970

IZDAJA IN TISKA ČASOPISNO PODJETJE DELO, LJUBLJANA, TOMŠIČEVA 1 — TELEFONI 23-522 DO 23-526— OGLASNA SLUŽBA LJUBLJANA, SUBIČEVA 1, TELEFON 21-896 — ODDELEK ZA LJUBLJANSKE NAROČNIKE 20-463, ZA ZUNANJE NAROČNIKE 311-897, POŠTNI PREDAL 29 — EKSPEDIT TELEFON 321-489 — BRZOJAVNI NASLOV DELO LJUBLJANA — ŽIRO RAČUN PRI SLUŽBI DRUŽBENEGA KNJIGOVODSTVA LJUBLJANA 501-1 167/2 — MESEČNA NAROČNINA 20 DINARJEV (2000 STARIH DINARJEV) ROKOPISOV NE VRAČAMO
telefon dežurnega urednika 20-646

Po dolgi bolezni je dotrpel

Jože Zdešar

posestnik

Pogreb bo iz hiše žalosti na pokopališče Horjul v torek, 17. novembra ob 15.30.

Žalujoči:
žena, otroci z družinami in drugo sorodstvo

Ljubljana, 15. novembra 1970

V starosti 92 let je dotrpela naša mama, stara mama in prababica

Rozalija Juvan

Pogreb bo v torek, 17. t. m. ob 13.45 na Žalah.

Žalujoči:
sinovi Stanko, Marjan, Rado in hčerka Marija z družinami

Ljubljana, Koper, 15. novembra 1970

Mnogo prezgodaj nas je zapustil naš dragi mož, sin in brat

Leopold Gluhak

mizar iz Brezovice

Pogreb bo v ponedeljek, 16. novembra 1970 ob 15.30 izpred hiše žalosti Brezovica 79 na pokopališče Brezovica.

Žalujoči:
žena Julka, mama, sestra, bratje ter drugo sorodstvo

Brezovica, Brežice, Zagreb, Ljubljana, Nemčija, 14. novembra 1970

ZAHVALA

Ob tragični, boleči in prerani izgubi ljubega moža in očeta

Hermana Komljanca

se iskreno zahvaljujemo vsem sorodnikom, prijateljem, znancem za spremstvo na njegovi zadnji poti, za podarjeno cvetje in vence, ter ustna in pismena sožalja. Zahvaljujemo se godbenikom, pevcem in duhovniku. Lepa zahvala kolektivu Gostinskega podjetja Zagorje za izkazano pomoč in pa sosedom oziroma prijateljem Antonu in Lojzki Krautberger, ki sta mi ob hudi nesreči ves čas stala ob strani.

Žalujoči:
žena Marta s hčerkama Rajko in Darjo

Zagorje, 10. novembra 1970

GLOBOKO PRETRESENI SPOROČAMO ŽALOSTNO VEST, DA JE V PROMETNI NESREČI IZGUBIL ŽIVLJENJE NAŠ SODELAVEC

ANTON FRANKO

AVTOMEHANIK

POGREB BO DANES, 16. NOVEMBRA 1970, OB 16. URI NA POKOPALIŠČE V LOČNI

DOBREGA IN SKROMNEGA SODELAVCA BOMO OHRANILI V TRAJNEM SPOMINU

UPRAVA, KOLEKTIV IN SINDIKALNA PODRUŽNICA »KRKE« TOVARNE ZDRAVIL, NOVO MESTO

NOVO MESTO, 15. NOVEMBRA 1970

SPOROČAMO PRETRESLJIVO VEST, DA JE PO DOLGOTRAJNI IN TEŽKI BOLEZNI UMRL

NIKO BERNARD

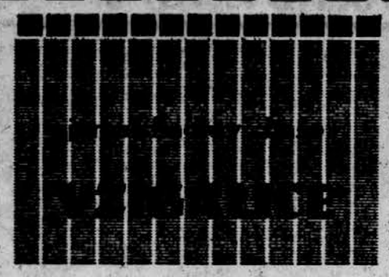
DOLGOLETNI ČLAN DELOVNE SKUPNOSTI ZPSŽ »ŽELEZARNA« JESENICE, BIVŠI INTERNIRANEC, AKTIVIST OD LETA 1941, PRIZADEVEN DELAVEC IN ČLAN DRUŽBENOPOLITIČNIH ORGANIZACIJ TER NOSILEC VEČ ODLIKOVANJ

NJEGOVO NESEBIČNO DELO NAM BO OSTALO V TRAJNEM SPOMINU

POGREB POKOJNIKA BO V PONEDELJEK, 16. NOVEMBRA 1970, OB 15.15 IZ HIŠE ŽALOSTI, C. MARŠALA TITA 1-a NA POKOPALIŠČE BLEJSKA DOBRAVA

DELOVNA SKUPNOST ZPSŽ »ŽELEZARNA« JESENICE IN DRUŽBENOPOLITIČNE ORGANIZACIJE OBČINE JESENICE

JESENICE, 15. NOVEMBRA 1970



48. nadaljevanje

Medtem ko sem jih opazoval, je zazvonil telefon. Ostri zvok je odmeval po tihem prostoru.

Vtaknil sem vžigalice v žep, šel k aparatu in dvignil slušalko.

»Da, halo,« sem rekel, vedoč, kdo kliče.

»Ali si ti, Lew?«

Bil je Margotin glas, zvenel je nekam upehano.

»Da, jaz sem. Ne trudi se, vem, nekaj si izgubila.«

»Mojo torbico. Ali si jo našel?«

»Ležala je tu na mizi.«

»Oh, prav. Nisem vedela, ali sem jo pustila v klubu ali v tvojem avtu. Kar naprej jo izgubljam. Jutri zjutraj pridem ponjo, če ne moreš ti do mene, da bi mi jo prinesel. Ali jo lahko?«

»Seveda. Prinesel jo bom dopoldne.«

»Hvala, ljubi.« Sledila je pavza, potem pa je rekla: »Lew . . .«

»Tu sem še.«

»Mislim nate.«

Vtaknil sem roko v žep in otipal vžigalice.

»Tudi jaz mislim nate.«

»Lahko noč, Lew.«

»Lahko noč.«

Čakal sem, da je odložila, potem pa položil slušalko na vilice.

III

Naslednje jutro sem se zbudil okrog desetih. Nekaj minut sem še ležal v velikí dvojni postelji in opazoval vzorec, ki ga je risalo sonce na strop. Potem sem se pogladil s prsti po laseh, zazehal, odrinil odejo in vstal.

Pod hladno prho sem se docela predramil.

V pižami sem šel v kuhinjo in si pripravil kavo. Ko je bila kuhana, sem jo odnesel na teraso in jo tam popil. Iz mesta, kjer sem sedel, sem dobro videl hišo na skalnatem polotoku, v kateri je bila šola za keramiko. Bilo je nizko, dolgo poslopje z modro streho in belimi zidovi.

Odločil sem se, da se bom peljal tja, se pomešal med turiste in si ogledal vse, kar je vredno ogleda.

Ko sem izpil kavo, sem se vrnil v spalnico, si obiekel kopalke in se odpravil do morja. Pol ure sem porabil za to, da sem dokazoval samemu sebi, da sem še vedno tako močan in atletski, kot bi si želel. Ko sem plaval kake četrt milje daleč, sem ugotovil, da mi je sapa malo pošla, zato sem se obrnil in z dolgimi zamahi počasneje zaplaval k obali.

Vrnil sem se v bungalov, se osušil, obiekel hlače in odprto srajco, zaklenil bungalov in sedel v buoik ter se odpeljal proti Arrow Pointu.

Medtem je bila ura skoraj pol dvanajstih. Če prihajajo tja turisti, potem je bil zdaj pravi čas, ko se bodo prikazali obiskovalci.

Moral sem se vrniti na promenado, in ko sem se vozil kakih pet minut, sem prišel do stranske ceste z napisom »Šola za keramiko, zakladnica originalnih osnutkov«.

Zavil sem in zagledal v vzvratnem ogledalu, da mi sledi modro bel avtobus. Bil je poln radovednih turistov z rdečimi obraz in nemogočimi klobuki. Bili so kot po navadi pretirano glasni in dobre volje.

Zapeljal sem k strani in pustil, da me je avtobus prehitel. Prehitel me je z velikim ropotom in me zavil v oblak prahu, potem pa ves čas vozil pred menoj, prav do poslopja z modro streho.

Na parkirišču je stalo že šest avtobusov. Starejši moški v belji halji se mi je približal in mi izročil parkirni listek.

»Stane dolar,« je rekel in se opravičujoče zarežal, kot bi hotel s tem reči, da mu je znano, da je to rop, vendar ne more nič za to.

»Stavim, da imate vsakega obiskovalca, ki pride peš, za skopuha,« sem rekel in mu dal dolar.

Odgovoril je, da nihče ne pride peš. Vzel sem si čas, da sem pokramljal z njim. Čakal sem, da bi množica izstopila iz avtobusa, da bi se neopazno pomešal med njo.

Preden sem odšel s parkirišča, so že vsi izstopili in se napotili proti vhodu. Priključil sem se jim.

Njihov vodja, živčen majhen mož, je pri vratih kupil vstopnice in nato odpeljal svojo čredo v veliko dvorano. Plačal sem spet dolar in dobil od vratarja v beli halji vstopnico.

Povedal mi je, da lahko vstopnico dodam k ceni, če si nameravam kupiti kak izdelek.

»Če bi vedeli, koliko postopačev je prihajalo sem, preden smo zvišali vstopnino, in niso nikoli ničesar kupili, bi se čudili.«

To stališče mi je bilo razumljivo.

Stopil sem v dvorano in ravno še ujel zadnjega obiskovalca, ki je capljal za svojo skupino v veliko sobo, preplavljeno z lončenimi izdelki vseh oblik, velikosti in barv. Celotni učinek je bil precej nemogoč.

Prostor je bil dolg kakih dvajset metrov in dobrih osem metrov širok. Na obeh straneh so stali prodajni pulti, na katerih so bili spet novi izdelki lončarske umetosti. Dekleta v belih plaščih so stala med prodajnimi mizami. Ogledovala so si prišlece z zadrževanim dolgočasjem. Pomislil sem na Thelmo Cousins, ki je verjetno pred nekaj dnevi še prav tako stala med mizami in je s prav takim izrazom gledala na podobno gručo turistov.

NOVI nr naši razgledi





NEGUS V BENETKAH — Etiopski cesar Haile Selassie je ob koncu uradnega obiska v Italiji obiskal Benetke, ki so, kot vidimo na sliki, hudo poplavljene. Na Markovem trgu so morali postaviti lesene mostove, da je visoki gost lahko prišel do hotela. Sicer pa je potekal obisk ugodno in obe strani sta modro obšli kleč, ki se imenuje »obelisk iz Axuma«. Telefoto: UPI



JUGOSLOVANSKO-MADŽARSKI POGOVORI V POMURJU — Minulo soboto in včeraj se je mudila v Pomurju jugoslovansko-madžarska delegacija za urbanizem in prostorsko urejanje obmejnega območja. Obe delegaciji sta našli na skupnih pogovorih v zdravilišču Radenska veliko stičnih točk za nadaljnje sodelovanje tudi na tem področju. Na sliki: pogovori v Radencih (madžarska delegacija na desni strani). Foto: Boro Borovič



POSVETOVANJE MODNIH KREATORJEV IN MODELARJEV ČEVLJARSKE INDUSTRIJE JUGOSLAVIJE — Bilo je v Slovenjem Gradcu. Na njem so govorili o uporabi novih komponent pri izdelavi spodnjih delov v industriji obutve in tehnološkem postopku izdelave okvircev. Foto: F. Jurač

Oproščena časnikarja

Razsodba rimskega sodišča posredno obdolžuje generala Giovannija de Lorenza, da je pripravljal državni udar

RIM, 15. novembra. General Giovanni de Lorenzo je sredi vročega poletja 1964 kot poveljnik karabinjerskih enot pripravil načrt — kasneje so ga imenovali načrt »Solo« — ki naj bi rabil za varovanje javnega reda, ki pa bi ga bilo moč izkoristiti tudi v drugačne namene. Takšno hipotezo so, uporabljajoč previdne pravniške formulacije, postavili sodniki prve kazenske sekcije rimskega sodišča, ki je razsojalo v zadevi generala de Lorenzo, Gianni Vorbi in Carlo Gregoretti.

Z drugimi, manj previdnimi besedami: sodišče je časnikarja rimskega tednika »L'Espresso« oprostilo ter odločilo, da ni utemeljena tožba, ki jo je de Lorenzo naperil zoper oba časnikarja, potem ko je ta znani italijanski tednik objavil članek, s katerim je generala obdolžil, da je pripravljal državni udar. Povedano še drugače: sodišče je generala, ki se je s svojega položaja že umaknil, spoznalo za krivega.

Gre za drugo sodbo v tem sporu. Prvo sodbo je general de Lorenzo naperil zoper časnikarja Januzzija in Scalfarija: o njej je razpravljala četrta sekcija kazenskega sodišča, ki je odločila v prid generalu in na škodo časnikarjem. Ker so sodnike te sekcije po razsodbi ostro napadli, češ da so konservativni, je drugo razpravo prevzela prva sekcija. Ne prva in ne druga sodba še nista pravnomočni, ker imajo stranke v sporu pravico do priziva.

Kljub temu pa se v razsodbi skriva huda obsodba de Lorenzovih zlorab funkcije vojaške obveščevalne službe (SIFAR). Sodišče v bistvu obdolžuje de Lorenza uzurpacije politične oblasti, kar člen 287 kazenskega zakonika kaznuje z zaporom od šest do petnajst let. Načrt »Solo«, ki naj' bi formalno pomagal ohraniti javni red, se je po mnenju sodnikov hudo pregrešil zoper ustavo in zakonodajo, ker naj bi ga uresničili samo oddelki karabinjerjev, ker o njem niso obvestili političnih oblasti in ker je da Lorenzo pred tem že razposlal spiske »sumljivih« ljudi, ki naj bi jih prijeli in konfinirali.

Zadeva de Lorenzo je izbruhnila, ko je devetega marca lani »L'Espresso« objavil članek z naslovom »De Lorenzo še vedno strašen. Članek je obdolžil generala, ki je tedaj že prešel iz obveščevalne službe v poveljstvo karabinjerjev, da je iz SIFAR naredil orodje svojih političnih ambicij, da je poskušal leta 1964 zrušiti italijanske demokratične institucije ter prevzeti oblast in da je potem, ko je afera prišla pred parlament, poskušal zastrašiti vrsto italijanskih političnih veljakov in častnikov italijanske vojske tako, da jim je naprtil tožbe pred sodiščem (dvanajst generalov, ki jih je parlamentarna komisija poklicala kot priče, se je moralo pred sodiščem zagovarjati pred obdolžitvami de Lorenza). Za te tožbe generalu ni primanjkovalo gradiva, saj je kot vodja obveščevalne službe povečal število »dosjejev« o posameznih predstavnikih italijanskega političnega in javnega življenja od dva tisoč v letu 1959 na 157.000 pet let kasneje.

Sodišče je oba obdolženca oprostilo že 12. maja letos, vendar pa je svojo razsodbo pred javnostjo utemeljilo šele minuli petek. Ni še znano, kaj bo ukrenil de Lorenzo, ki se je umaknil s svojega položaja: razsodba, ki še ni pravnomočna, generala posredno obdolžuje, da je pripravljal državni udar, opirajoč se na obveščevalno službo ter karabinjerski korpus, to pa je seveda tudi v Italiji kaznivo.

MARJAN SEDMAK

Pridržki do odkritij Daniellija

AFP o novici, da je Jamesu Danielliju uspelo sestaviti živo celico

PARIZ, 15. nov. (Tanjug) — »S pridržki sprejemamo novico, da je profesorju Jamesu Danielliju, ki vodi biološke raziskave na newyorški univerzi, uspelo sestaviti živo celico, sposobno za razmnoževanje,« piše medicinski urednik AFP v zvezi z intervjujem londonskega radia z znanim britanskim znanstvenikom.

»Profesor Danielli je v svetu znan, zato bo nedvomno precej zanimanja za podrobnosti, ki jih je napovedal za začetek decembra. Celice je mogoče umetno pridobivati na dva načina: prvič, sestava iz bioloških elementov, vzetih iz drugih celic (jedro, citoplazma itd.), kar je neke vrste presajanje celice v celico in kar so v laboratoriju že dosegli; in drugič, sestava celice iz nevezanih biokemičnih elementov. Večina biologov je mnenja, da človek na sedanji stopnji znanosti še ni kos takšni sintezi, se pravi, da ne more ustvariti življenja iz kemičnih elementov, ki sestavljajo živo celico.«

Spričo tega sodi francoski komentator, da bo profesor Danielli zelo verjetno poročal o uspešnem presajanju celic po novi, mnogo natančneje izoblikovani metodi.

»Zadnja leta je znanost zelo napredovala pri proučevanju strukture celic,« piše pariški komentator. »Proteini, iz katerih so celice sestavljene, postopnjo izgubljajo svoje skrivnosti.«

Peter Karadjordjević pokopan v Libertyvillu

LIBERTYVILLE, 15. nov. (AP). Bivši kralj Peter II. Karadjordjević je bil včeraj pokopan na pokopališču samostana »Sveti Sava« blizu Libertyvilla, 65 kilometrov od Chicaga. Peter Karadjordjević je umrl po dolgi in težki bolezni v Los Angelesu 3. novembra. Od rodbine je prisostvoval pogrebnim svečanostim samo njegov brat princ Andrej.

Bolgarija odprla mejo s Turčijo

Za vse potnike iz Turčije še veljavni strogi sanitarni predpisi

SOFIJA, 15. nov. (Tanjug) — Bolgarija in Turčija sta se sporazumeli o normalizaciji prometa, ki ga je Bolgarija skoraj povsem prekinila, potem ko je v Turčiji izbruhnila epidemija kolere.

V prihodnje bodo normalno vozili vsi tovorni vlaki, namenjeni iz Turčije skozi Bolgarijo v druge evropske dežele, tranzit blaga s tovornjaki pa bo potekal »po predvidenih predpisih«. Mednarodnim potniškim vlakom iz Istanbula proti zahodni Evropi sta dovoljeni po dve vožnji tedensko.

Potnikom, ki se vozijo z avtomobili iz Turčije, bo dovoljena nemotena vožnja skozi bolgarsko ozemlje, tistim, ki so zdaj v karanteni na meji, pa bodo omogočili, da se bodo v nekaj dneh odpeljali skozi Bolgarijo.

Delno obnovitev prometa na bolgarsko-turški meji pojasnjujejo z dejstvom, da v Turčiji od 26. oktobra ni bilo novih primerov kolere. Poudarjajo pa, da nevarnost epidemije še ni minila, in da bodo morali na bolgarsko-turški meji tudi v prihodnje na sanitarni pregled vsi ljudje, ki prihajajo iz Turčije. Potniki bodo morali dokazati, da so cepljeni proti koleri, skozi Bolgarijo bodo lahko nemoteno potovali le tisti, ki so dobili drugo injekcijo vsaj pet dni pred potovanjem. Iz Bolgarije bodo kakor doslej neovirano potovali v Turčijo potniki iz vseh dežel, kjer ni bilo kolere. To velja tudi za blagovni promet s temi deželami.

Italijansko-sovjetsko sporočilo

RIM, 15. nov. — Sovjetska časopisna agencija TASS je posredovala besedilo skupnega sporočila ob obisku sovjetskega zunanjega ministra Andreja Gromika v Italiji. Sporočilo med drugim izraža prepričanje SZ in Italije, da je spoštovanje načel neodvisnosti, suverenosti, ozemeljske celovitosti in nedotaklijivosti meja bistven element za izboljšanje položaja v Evropi.

SZ in Italija poudarjata potrebo po čimprejšnjih skrbnih in aktivnih pripravah za evropsko konferenco, zlasti z multilateralnimi stiki. Obe strani izražata resno zaskrbljenost zaradi položaja na Srednjem vzhodu in poudarjata nujnost prizadevanja za politično razrešitev krize in za ublažitev napetosti na tem področju.

Sovjetska zveza in Italija poudarjata tudi pomen politične rešitve problemov v Indokini na temelju ženevskih sporazumov iz 1954. in 1962. leta.

Glede odnosov med SZ in Italijo izraža skupno sporočilo zadovoljstvo, ker se uspešno razvijajo. Sprejeli so sklep o razširitvi gospodarskega, znanstveno-tehničnega in kulturnega sodelovanja med deželama.

Gromiko je povabil italijanskega zunanjega ministra Alda Mora, naj obišče SZ.

Zadar je brez vode

ZADAR, 15. nov. — Večmesečna suša na zadrskem območju preti mestu s sušo. Izviri v Bokanjcu, odkoder se Zadar in bližnja okolica oskrbujeta z vodo, dajejo iz dneva v dan manj vode, na nekaterih vrelcih pa je dotok že pod kritično ravnijo — česar tam ne pomnijo vsaj četrt stoletja.

Za zdaj sicer še ni hujšega pomanjkanja pitne vode, čeprav je pritisk v mestnem vodovodnem ocevju občutno znižan.

Skupni interesi

Na mednarodnem srečanju v Gorici je o urbanizmu govorilo več Jugoslovanov

GORICA, 15. nov. Pod pokroviteljstvom UNESCO so se začela včeraj popoldne peta evropska kulturna srečanja, posvečena urbanistični problematiki. Udeležujejo se jih številni predstavniki iz Avstrije, Češkoslovaške, Italije, Jugoslavije, Madžarske, Zvezne republike Nemčije, ki so napovedali okoli 50 referatov.

Ko je goriški župan odprl srečanje, je zlasti poudaril njegov pomen za večje medsebojno poznavanje ter poglabljanje sporazumevanja med državami v srcu Evrope.

Med drugim je danes govorilo več članov jugoslovanske delegacije. Njen vodja dr. Zvonko Petrinović, direktor zavoda za urbanizem za stanovanjske in komunalne zadeve SR Hrvatske, je obravnaval pomen upoštevanja kulturnozgodovinskih vrednot v prostorskem planiranju, inž. Marjan Kolarič, direktor zavoda za spomeniško varstvo SRS, se je zadržal pri varovanju kulturne dediščine v prostorskem in pa družbeno ekonomskem planiranju, inž. Marjan Tepina, direktor urbanističnega inštituta iz Ljubljane, pa je ocenjeval sorodstvene elemente v urbanistiki srednjeevropskih držav, medtem ko je dipl. ekonomist Vinko Mlakar iz biroja za regionalno ekonomsko planiranje v Ljubljani posvetil svoje razmišljanje urbanemu sistemu in urbani kulturi.

Izhodišča misel vseh je bila, da se je treba v iskanju sodobnih urbanističnih rešitev naslanjati na izkušnje preteklosti ter jih bogatiti s spoznanji, ki so pogojena z občim družbenim in gospodarskim napredkom. Poudarjali so, da urbanizem ne pozna meja in da obstajajo, zlasti v trikotu severne Italije, Jugoslavije in Avstrije, spričo zgodovinske pogojenosti ter današnjih ekonomskih in prometnih tokov ter zemljepisnih značilnosti številni skupni interesi, ki jih je treba naprej gojiti ter upoštevati pri konkretnih urbanističnih rešitvah. Izoblikovali so predlog za stalno izmenjavo informacij in mnenj prek raznih strokovnih posvetov ter za ustanovitev komiteja za kordinacijo proučevanja zgodovinskih centrov, ki naj bi imel sedež v Gorici. L. KANTE

Zatišje na cestah

LJUBLJANA. 15. nov. Ne stalna služba pri republiškem sekretariatu za notranje zadeve ne pri upravi javne varnosti v Ljubljani nista dobila do 13,45 ure poročila o kaki hujši prometni nesreči, ki bi se pripetila na slovenskih cestah od včerajšnjega popoldne do današnjega opoldne. Glede na čas tedenskega vikenda in mokre ceste lahko optimistično zapišemo: prometnovarnostno nenadejani položaj.

Je to posledica večjega števila prometnikov na naših cestah včeraj in danes, kot smo zvedeli na republiškem sekretariatu, ali vpliv pogostih opozoril prometnih strokovnjakov v tisku in radioteleviziji pa mokrih cestišč samih?

Toda — ne hvali boga pred večerom, še posebej če gre za nedeljsko popoldne in večer!

Umrl med prevozom v bolnišnico

CELJE, 15. nov. — V soboto zvečer je na cesti med Slovenskimi Konjicami in Celjem v naselju Zeče pešec Franc Napotnik (46) iz Novega Tepanja izgubil življenje. Voznik osebnega avtomobila Vido Žagar iz Tunjic pri Kamniku je peljal v koloni vozil proti Celju. V Zečah pred hišo št. 34 se je voznik Žagar srečal z drugim voznikom osebnega avtomobila Jožetom Šelihom iz Slovenskih Konjic ter pri tem s prednjim delom avtomobila trčil v pešca Franca Napotnika, ki je prečkal cesto in ga zbil. Napotnik je med prevozom v celjsko bolnišnico umrl.

Zadel neprevidnega kolesarja

RADENCI, 15. nov. Sinoči je voznik osebnega avtomobila, 58-letni Jože Fras iz Murščaka zadel v križišču v Radencih kolesarja Ivana Peklarja, ki je vozil neprevidno po sredini ceste. Peklarja je vrglo po cesti in se je hudo ranil. E. B.

Z avtom s ceste

GORNJA RADGONA, 15. nov. — Davi se je v Podgradu pri Gornji Radgoni ponesrečil voznik osebnega avtomobila, 22-letni Franc Petrovič iz Zepovec. Petroviča je zaradi neprimerne hitrosti zaneslo na mokri cesti v blagem ovinku v obcestni drog, od tu pa ga je odbilo pod cesto, kjer je pristal z vozilom na boku na travniku. Pri tem se je hudo ranila sopotnica Ivana Haner. E. B.

Šestnajst nesreč na Koprskem

KOPER, 15. nov. — Včeraj se je na območju, ki ga nadzoruje UJV Koper, primerilo šestnajst nesreč, v katerih je bila ena oseba huje poškodovana, medtem ko je škode za 56 tisoč dinarjev. Največ nesreč je bilo v dopoldanskem času, ko sta voznike presenetila dež in spolzka cesta. D. G.

Razstava mladih likovnikov v Soboti

MURSKA SOBOTA, 15. nov. — Pod pokroviteljstvom pomurske založbe so danes v soboškem klubu mladih odprli likovno razstavo nadarjenih študentov likovne smeri na mariborski pedagoški akademiji. Svoja dela so razstavili Endre Goenter, Ernest Lulik, Franc in Peter Obal ter Boris Hegedueš. B. B.

Zagrebški književni razgovori

ZAGREB, 15. nov. (Tanjug) — Od 18. do 21. novembra bo v Zagrebu mednarodni sestanek pisateljev »Četrti zagrebški književni razgovori«. Razpravljali bodo o intergacijskih procesih v kulturi in književnosti majhnih narodov.

Razen šestnajst najbolj znanih jugoslovanskih književnikov iz vseh socialističnih republik in pokrajin se bodo udeležili zagrebškega sestanka tudi pisatelji iz Avstrije, Islandije, Danske, Švedske, SZ, Poljske, Romunije, Madžarske, ZR Nemčije, Francije, NDR, Italije in Švice.

Kakor so sporočili na sedežu Zveze književnikov Jugoslavije v Zagrebu, bodo jugoslovanski in tuji pisatelji prebrali na sestanku nad 20 razprav.

Praznik v LIP Ajdovščina

Proslavili so 75 let podjetja in 20 let samoupravljanja

V lesno industrijskem podjetju so včeraj praznovali 75-letnico podjetja in 20-letnico samoupravljanja. Na slavnostnem zasedanju delavskega sveta so pregledali razvoj podjetja ter izročili odlikovanja predsednika republike nekaterim najbolj prizadevnim delavcem.

Nagli vzpon podjetja se je začel pred tremi leti, ko so z velikimi vlaganji začeli modernizirati proizvodnjo ter uvajati sodobno organizacijo dela. Zdaj dosega LIP nadpovprečne rezultate, ki mu zagotavljajo nadaljnjo perspektivo.

Podatki kažejo, da se je v zadnjih treh letih celotni dohodek podjetja, ki bo dosegel letos 46 milijonov dinarjev, podvojil, vrednost izvoza pa so potrojili. LIP, ki izvaža samo na konvertibilno tržišče, bo dosegel letos z vrednostjo 2.402 dolarja izvoza na zaposlenega prvo mesto med podjetji v slovenski lesni industriji. Njegov izvoz bo predstavljal šestino vsega izvoza pohištvene industrije v Sloveniji. L. KANTE

Veliko škod in fičkov

Avtomobilska kupčija cvete v Mariboru, drugje je bilo zatišje

LJUBLJANA, 15. nov. Vse kaže, da se bo centrala slovenske avtomobilske borze preselila v Maribor. Medtem ko je bila danes, na priliko, v Ljubljani kupčija precej slabotna, je bilo na mariborskem trgu zelo živahno. Izbira je bila po sodbi mariborskega dopisnika B. Čerina pisana, največ pa je bilo avtomobilov znamke škoda in zastava 750. Mnogo je bilo na sejmu tudi kombijev. Za dva mercedesa pa, morda zaradi visoke cene (ob neplačani carini), ni bilo zanimanja.

Cena tri leta stare škode 1000 MB je bila dvanajst tisoč dinarjev. Leto dni mlajši modei pa je stal štirinajst tisočakov. Za škodo 100, letnik 1970, je bilo treba odšteti 18.500 dinarjev. Tri leta star fičko je stal okroglih 10.000 din, nekaj manj kot leto dni star renault 8 pa je imel ceno 27.000 din. Za fiat 125, lanska izdelava, je zahteval lastnik 33.000 dinarjev. Fiat 850, ki je v dveh letih prevozil 30.000 kilometrov, je bil naprodaj za 20.500 dinarjev.

Naš izolski dopisnik J. Ivanovič nam poroča o »nekupčiji« na avtomobilskem sejmu. Skupina kupcev je v dežju zaman čakala na prodajalce. Edina lastnika, ki sta pripeljala svoji vozili na sejem, sta po vsem sodeč tudi sklenila kupčijo.

Na ljubljanskem avtomobilskem trgu so veljale danes domala enake cene kot na mariborski avtomobilski borzi. Menda pa je bila to že tretja značilna nedelja, ko so kupci domala samo povpraševali in nič kupovali. Prejšnjo nedeljo je dežurni poročevalec bil mnenja, da v Ljubljani kupčija ne cvete zato, ker se prodajalci pripravljajo na skok cen. Skorajda enakega mnenja je tudi današnji nedeljski dežurni novinar.

Telegrami

HADŽIĆ NA POLJSKEM — VARŠAVA. Zvezni sekretar za zunanjo trgovino Muhamed Hadžić, ki je med tridnevnim obiskom na Poljskem podpisal petletni sporazum o blagovni menjavi med deželama, se je sestal tudi s podpredsednikom poljske vlade Jagelskim in z več ministri s področja gospodarstva.

KUVAJT ZA KITAJSKO — KUVAJT. V generalni skupščini bo Kuvajt glasoval za sprejem LR Kitajske v svetovno organizacijo. Pri dosedanjih glasovanjih v OZN o tem vprašanju se je Kuvajt doslej vedno vzdržal.

PALESTINSKI NACIONALNI SVET — DAMASK. Po poročilih radia Damask se bo palestinski nacionalni svet konec meseca sestal na drugem zasedanju. Kraj in čas nista znana. Prvo zasedanje je bilo avgusta v Amanu. V palestinskem nacionalnem svetu so zastopane vse odporniške organizacije, tako da je to pravzaprav palestinski parlament.

SINDIKALNA DELEGACIJA — BEOGRAD. Na povabilo britanskih sindikatov TUC je odpotovala iz Beograda v London delegacija ZSJ, v kateri sta predsednik Dušan Petrović in sekretar Raif Dizdarević. Delegacija bo obiskala tudi irski kongres sindikatov (ICTU) v Dublinu.

OBISK IZ MAROKA — CASABLANCA. Maroška gospodarska delegacija je odpotovala na obisk v Bolgarijo in Jugoslavijo, kjer bo razpravljala o razširitvi medsebojne trgovine. Delegacijo vodi direktor ekonomskega oddelka pri maroškem zunanjem ministrstvu Ali Munir.

ALBANSKI UVOZ IZ GRČIJE — ATENE. Po pisanju atenskega tiska se albanski uvozniki zanimajo predvsem za grške kmetijske stroje, industrijske proizvode in izdelke domače obrti, med drugim za krogline ležaje, tovornjake, traktorje, rezervne dele, kemične proizvode in razna vlakna. Vse to je na blagovnem spisku, sestavljenem ob nedavnem obisku grških gospodarstvenikov v Tirani.

ZAKON O STRANKAH V GRČIJI — ATENE. V osnutku zakona o političnih strankah, ki ga je grška vlada dala v javno razpravo, je rečeno, da politične stranke ne morejo izražati interesov posameznih poklicnih ali drugih skupin. Prav tako je prepovedano ustanavljati stranke, katerih cilj je opozicija proti sedanjemu režimu oziroma odstranitev sedanjega družbenega sistema, ter stranke, ki »ogrožajo varnost in nedotakljivost države«.

PREDVSEM SRCE IN RAK — DUNAJ. Pri več ko 65 odstotkih lani umrlih Avstrijcev so zdravniki ugotovili kot vzrok smrti bolezni srca in ožilja ter raka. Po podatkih statističnega urada so nesreče v prometu in pri zimskem športu med poglavitnimi vzroki smrti med avstrijsko mladino do 30 let.

ARAFAT V MAROKU — RABAT. Predsednik centralnega komiteja organizacije za osvoboditev Palestine Jaser Arafat je prispel iz Alžira v Rabat. Arafata in člane palestinske delegacije je sprejel maroški premier Laraki. Cilj obiska: maroški funkcionarji naj bi se seznanili z razvojem položaja na Srednjem vzhodu in s stališčem palestinskega gibanja do najnovejših dogodkov v Jordaniji.

GRŠKI TURIZEM — ATENE. V devetih mesecih letošnjega leta je obiskalo Grčijo 1,373.622 tujih turistov oziroma za 23,5 odstotka več kot v enakem obdobju lani. Največ turistov je bilo iz ZDA, Velike Britanije, ZRN in Francije. Grčijo je letos obiskalo tudi okoli 30.000 Jugoslovanov.

ANGELIS V TURČIJI — ATENE. Komandant grške vojske general Angelis je odpotoval v Ankaro na letni sestanek šefov nacionalne obrambe članic NATO. Tridnevnega sestanka se bodo udeležili samo predstavniki dežel, ki sestavljajo južno krilo NATO.

NEKAJ RUDARJEV VZTRAJA — LONDON. Vseh 38.000 rudarjev v Yorkshiru se bo jutri vrnilo na delo. Enak sklep so sprejeli rudarji Kenta, Durhama in Derbyshira. V južnem Walesu, trdnjavi rudarjev v britanskih premogovnikih, in v Doncastru se je večina rudarjev odločila za nadaljevanje stavke.

KOLERA — MULHOUSE. V Franciji so odkrili prvi primer obolenja za kolero. V Mulhousu je v bolnišnici človek, ki o njem zdravniki trdijo, da ima kolero. Bolnik je nedavno prispel iz Turčije.

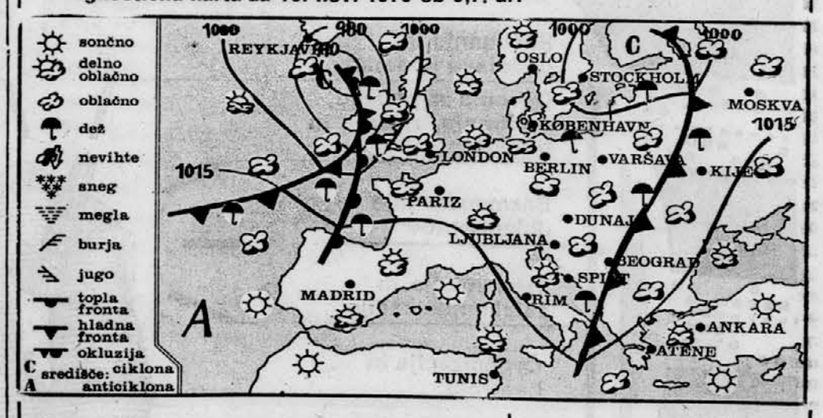
Pa še to:

MRLIČ NAJ PLAČA — Na zadnji seji ljutomerske občinske skupščine so si pri sestavljanju odloka o pokopališkem redu za pokopališča v ljutomerski občini razpravljavci lomili jezike s pravno formulacijo o »koristnikih«, ki naj plačujejo pokopališke storitve. Kmet in odbornik Miha Magdič pa je dejal: »Kako naj koristnik plača urejevanje pokopališča in pogrebne stroške, če je mrlič?«

VREMENSKO POROČILO

SONCE vzide 06.59 zaide 16.30 — LUNA vzide 16.50 zaide 08.37

Prognostična karta za 16. nov. 1970 ob 0,7. uri



Vreme in temperatura 15. novembra 1970

kraji	vreme ob 7 uri	°C	vreme ob 13 uri	°C
Ljubljana	pol. oblačno	7	dežuje	9
Planica	oblačno	3	oblačno	5
Brnik	oblačno	6	dežuje	8
Kredarica	sneži	—6	sneži	—6
Maribor	pol. oblačno	9	oblačno	13
Sl. Gradec	pol. oblačno	8	dežuje	13
Celje	—	—	dežuje	10
Novo mesto	jasno	8	—	—
Koper	jasno	12	ploha	11
Reka	pol. oblačno	11	dežuje	9
Pulj	pol. oblačno	10	—	—
Hvar	jasno	16	—	—
Dubrovnik	oblačno	13	—	—
Zagreb	jasno	4	oblačno	16
Beograd	dežuje	12	oblačno	16
Sarajevo	oblačno	12	jasno	18
Titograd	dežuje	13	pol. oblačno	15
Skopje	oblačno	1	dežuje	15
Čelovec	oblačno	4	pol. oblačno	10
Gradec	jasno	3	oblačno	6
Dunaj	oblačno	7	oblačno	13
Dunaj	jasno	8	oblačno	11
Milano	oblačno	8	dežuje	10
Genova	jasno	14	—	—
Curih	dežuje	4	pol. oblačno	16
Zürich	—	—	oblačno	5
Rim	oblačno	13	oblačno	6
Pariz	dežuje	5	oblačno	16
Berlin	pol. oblačno	2	oblačno	7
Stockholm	dežuje	3	oblačno	6
Moskva	rosi	1	dežuje	2

Napoved za danes:

SLOVENIJA:

Izboljšanje do spremenljivo oblačnega vremena. Najnižje nočne temperature okoli 3, v Primorju 8, najvišje dnevne med 5 in 10 stopinjami C.

JUGOSLAVIJA:

V severozahodnih krajih države izboljšanje, drugod pa bo še pretežno oblačno, v vzhodnih krajih še padavine.

VREMENSKA SLIKA:

Območje nizkega zračnega pritiska se nad zahodno Evropo počasi polni. Za hladno fronto, ki se prek Balkana umika na vzhod, doteka nad naše kraje hladnejši zrak.

Izgledi za torek:

V torek je možno ponovno poslabšanje vremena.

I. ZVEZNA NOGOMETNA LIGA

Vojvodina : Dinamo 1:1 (1:1)
Radnički (K) : Maribor 1:1 (1:1)
Borac : Olimpija 1:1 (0:1)
Beograd : Radnički (N) 0:0
Sloboda : Crvenka 1:0 (1:0)
Železničar: Sarajevo 2:1 (0:0)
Velež : Čelik 0:2 (0:0)
C. zvezda : Partizan 1:2 (1:1)
Bor : Hajduk 0:0

1. Partizan	14	9	3	2	22: 6	21
2. Hajduk	14	7	6	1	26:12	20
3. Železničar	14	7	4	3	19:15	18
4. Dinamo	14	5	6	3	15:12	16
5. Velež	14	7	2	5	19:17	16
6. Čelik	14	6	3	5	17:14	15
7. C. zvezda	14	5	5	4	18:16	15
8. Radnički (N)	14	5	5	4	17:17	15
9. Radnički (K)	14	5	5	4	10:17	15
10. Olimpija	14	5	4	5	18:15	14
11. Sarajevo	14	5	4	5	22:21	14
12. Vojvodina	14	4	6	4	15:14	14
13. Beograd	14	5	3	6	21:24	13
14. Maribor	14	4	3	7	14:19	11
15. Crvenka	14	3	4	7	8:16	10
16. Borac	14	2	5	7	17:25	9
17. Sloboda	14	2	4	8	8:17	8
18. Bor	14	2	4	8	13:26	8

PARI PRIHODNJEGA KOLA:: Olimpija — C. zvezda, Maribor — Železničar, Hajduk — Vojvodina, Partizan — Bor, Čelik — Borac, Sarajevo — Velež, Crvenka — Radnički (K), Radnički (N) — Sloboda, Dinamo — Beograd.

II. ZVEZNA NOGOMETNA LIGA – ZAHOD

Mura : Varteks 1:0 (1:0)
Železničar : Šibenik 4:0 (1:0)
Orijent : Rijeka preloženo
Karlovac : Rudar 0:1 (0:0)
Zagreb : Jedinstvo (B) 4:1 (2:1)
Trešnjevka : Metalac 1:2 (1:1)
Ljubljana in Jedinstvo (Z) sta prosta

1. Rijeka	12	8	2	2	25: 8	18
2. Rudar	12	8	2	2	17: 8	18
3. Zagreb	12	8	1	3	24:13	17
4. Šibenik	13	7	3	3	20:14	17
5. Varteks	13	7	2	4	25:10	16
6. Železničar	13	6	3	4	20:14	15
7. Split	12	5	4	3	19:12	14
8. Mura	12	5	3	4	14:17	13
9. Orijent	12	5	2	5	18:17	12
10. Ljubljana	12	3	5	4	14:14	11
11. Karlovac	13	4	3	6	16:19	11
12. Metalac	12	4	1	7	16:26	9
13. Trešnjevka	12	3	2	7	11:19	8
14. Rovinj	12	2	3	7	8:15	7
15. Jedinstvo (B)	12	1	4	7	10:28	6
16. Jedinstvo (Z)	12	1	2	9	11:34	4

PARI PRIHODNJEGA KOLA: Ljubljana — Metalac, Železničar — Rudar, Mura — Rijeka, Karlovac — Rovinj, Zagreb — Varteks, Jedinstvo (B) — Jedinstvo (Z), Trešnjevka — Split, prosta sta Orijent in Šibenik.

SNL

Aluminij : Drava 2:2 (1:2)
Branik : Triglav 4:3 (2:3)
Rudar : Svoboda 3:2 (0:2)
Celje-Kladivar : Slavija 2:1 (1:1)
Kovinar : Ilirija 0:2 (0:0)
Nafta : Izola 0:1 (0:1)

1. Svoboda	11	6	3	2	29:15	15
2. Celje — Kl.	11	5	4	2	24:19	14
3. Rudar	11	4	5	2	23:17	13
4. Aluminij	11	3	6	2	16:15	12
5. Izola	11	4	4	3	15:14	12
6. Drava	11	4	4	3	18:22	12
7. Branik	11	4	3	4	23:23	11
8. Nafta	11	4	3	4	15:15	11
9. Triglav	11	3	4	4	21:20	10
10. Ilirija	11	3	4	4	11:12	10
11. Slavija	11	2	5	4	16:19	9
12. Kovinar	11	1	1	9	9:29	3

ZCNL

Piran : Tabor 2:0 (0:0)
Adria : Tolmin 1:1 (1:0)
Koper : LTH 2:0 (0:0)
Usnjar : Bela Krajina 6:2 (2:1)
Zagorje : Tržič 1:0 (0:0)
Nova Gorica : Hrastnik 2:1 (0:0)

1. Koper	11	10	0	1	29: 5	20
2. Tolmin	11	5	3	3	20:15	13
3. Piran	11	5	3	3	17:13	13
4. Usnjar	11	5	2	4	23:16	12
5. N. Gorica	11	3	6	2	21:18	12
6. Zagorje	11		2	4	15:20	12
7. Hrastnik	11	4	3	4	23:15	11
8. Adria	11	3	5	3	20:15	11
9. Bela krajina	11	4	3	4	19:23	11
10. Tržič	11	4	3	4	18:25	11
11. LTH	11	2	2	7	16:19	6
12. Tabor	11	0	0	11	4:39	0

VCNL

Olimp : Pohorje 3:0 (1:0)
Dravinja : Steklar 0:1 (0:0)
Dokležovje : Fužinar 0:1 (0:0)
Slivnica : Peca 2:0 (0:0)
Šmartno : Kovinar 2:3 (1:2)
Osankarica : Rudar 2:1 (1:0)

1. Fužinar	11	9	8	3	6:36	1
2. Steklar	11	9	7	3	12:25	1
3. Slivnica	11	9	7	3	8:30	2
4. Olimp	11	6	5	3	21:17	3
5. Rudar	11	10	4	3	21:24	3
6. Dokležovje	11	8	3	3	19:14	3
7. Kovintr	11	6	1	4	20:15	9
8. Pohorje	11	6	1	4	21:15	9
9. Dravinja	11	5	3	3	22:12	5
10. Osankarica	11	4	2	5	12:10	5
11. Peca	11	3	2	6	24:14	6
12. Šmartno	11	0	0	11	18: 6	0

Druga zmaga Gligorića

Na medconskem šahovskem turnirju so odigrali peto kolo

PALMA DE MALLORCA, 15. nov. — Rezultati 5. kola medcouskega šahovskega turnirja za svetovno prvenstvo: Gligorić : Rubinetti 1:0 (Nimcovičeva indijka, 25), Matulović : Minić remi (Pirčeva obramba, 46), Larsen : Geller (angleška, 14), Portisch : Polugajevski 0:1 (Nimcovičeva indijka, 41), Fanno : Ujtumen 1:0 (kraljeva indijka, 39), Smislov : Tajmanov remi (Retijevka, 24), Addison : Uhlmann prek. (Grünfeldova obramba), Hübner : Suttles remi (staroindijska obramba, 48), Flip : Mecking remi (damina indijka, 20), Hort : Fischer prel., Reshevsky : Jimenez prek. (ortodoksna obramba), Naranja : Ivkov prek.

Vrstni red: Fischer 3,5 (1), Ujtumen in Panno 3,5, Gligorić 3, Uhlmann, Geller, Larsen in Polugajevski 2,5 (1), Smislov, Matulović, Suttles, Tajmanov in Hübner 2,5, Ivkov, Mecking, Minić 2 (1), Portisch, Rubinetti in Hort 1,5 (1), Flip 1,5, Reshevsky 1 (2), Naranja 1 (1), Addison 0,5 (2), Jimenez 0,5 (1).

Osrednje srečanje zoin med Larsenom in Gellerjem je razočaralo. Velemojstra sta remizirala brez pravega boja, saj je Larsen premišljeval le 34 minut. Najbolj ostro sta zastavila velemojstra Portisch in Polugajevski. Sovjetski velemojster je tokrat zaigral zares odlično Zagrosil je, da bo osvojil kmeta, zato se je Madžar odločil za žrtev kvalitete, upal je, da bo s svojim prostim kmetom dobil možnosti za napad. Toda Polugajevski je vse pretnje zatrl že v kali in z menjavami privedel igro v lahko dobljeno končnico.

Doslej vodilni Ujtumen je zgubil prvo partijo. Argentinski velemojster Panno je v otvoritvi dosegel boljši položaj. S svojima trdnjavama je zavzel središčne vrste, svojega skakača pa je učvrstil v sredini črnega tabora. Ujtumen je zgubil kvaliteto, takoj za tem pa še dva kmeta in se predal v brezupnem položaju.

Matulović se je zelo trudil, da bi proti Miniću iztržil več kot remi, vendar mu to ni uspelo. Resda je imel ves čas pobudo, toda v kritičnem trenutku je mednarodni mojster začasno žrtvoval kmeta, s čimer se je osvobodil pritiska. Po razmeju je nastala končnica, v kateri sta imeli obe strani enako število kmetov in lovski par.

Ivkov je že z otvoritvijo napovedal, da bo zaigral na zmago. S kmeti in lahkimi figurami je krenil v napad na belega kralja. Kazalo je, da se njegov nasprotnik bran dokaj nespretno, vendar pa je postopoma uredil svojo pozicijo in jo skoraj zablokiral. Naš velemojster pa si je s podvojitvijo trdnjav vseno priboril pozicijsko prednost in prekinil z možnostmi za zmago.

Tudi Gligorić in Rubinetti sta igrala zelo ostro. Tekmeca sta dolgo časa oklevala z rokado. Ko pa se je za to potezo odločil črni, je Gligorić z vsemi močmi napadel na kraljevem krilu. Na šampion je partijo dobil s kombinacijo, s katero je zagrozil osvojitev trdnjave ali pa napredovanje kmeta v novo kraljico. Argentinec je nadaljeval s trdnjavo mani. Gligorić pa je moral zdržati hud pritisk črnih figur. Izkazalo pa se je, da je bila to le kratkotrajna nevihta. Rubinetti se je vdal, ko je Gligorić pregnal njegovo kraljico v kot in jo s tem popolnoma izločil iz napada.

Branik : Mežica 6,5:1,5

MARIBOR — V predzadnjem kolu prve slovenske šahovske lige — vzhodne skupine — je Branik zanesljivo premagal Mežico s 6,5: :1,5.

REZULTATI: Lešnik : Kolar 1:0, Mihevc : Grobelnik remi, Kukovec : Poberžnik 1:0, Šoštarič : Erjavec 1:0, Nemec : Janžeković 1:0, Segala : Arbajter 1:0; mladinca Jecl : Naklin 0:1; članici Hliš : Klas 1:0.

I. M.

RUGBY

Mladost : Ljubljana 16:14 (13:0)

ZAGREB, 15. nov. — V prvenstveni tekmi zvezne rugby lige je ekipa Mladosti premagala Ljubljano s 16:14 (13:0). Pred približno 150 gledalci je tekmo vodil Alaupović iz Zagreba. Gole za Mladost so dosegli Alfirević 3, Bandur 7, Boršo 3 in Jurišić 3, za Ljubljano pa Bojović 8, Zver 3 in Oman 3.

Zagrebčani so si v prvem delu nabrali veliko prednost. V nadaljevanju so bili gostje boljši nasprotnik in le malo je manjkalo, da niso zmagali.

Zagreb : Nada (Split) 6:21 (0:10).

PRVA ZVEZNA NOGOMETNA LIGA

Presenečenje v Mostarju

VELEŽ : ČELIK 0:2 (0:0)

MOSTAR — Mestni stadion, vreme oblačno, teren spolzek, gledalcev 6000, sodnik Radić (Šolin).

STRELCA: 0:1 — Mićić (49), 0:2 — Rašić (78).

VELEŽ: Mrgan, Prskalo, Ristić, Colić, Šestić, Pecelj, Topić, Halilhodžić (Plesić), Bajević, Vladić, ordić (Ledić).

ČELIK: Vujačić, Dogandžić, Talić, Mujkić, Golubović, Pintol, Mićić, Radulović, Renić, Herceg, Rašić.

Do 45. min. so bili domačini povsem enakovredni. Zaradi slabih izkušenj z enajsterico Čelika so se odločili za ostro igro z nenehnimi hitrimi napadi. Bajević in Topić sta bila v 24., 26. in 28. min. tik pred vrati, uspešno sta tudi streljala, vendar je gostujoči vratar Vujačić presenetljivo dobro branil. Z izrednim udarcem ni uspel niti Šestić.

V 4. min. drugega polčasa so zeničani izvedli prvi kot, Mićić pa je dosegel tudi zadetek. Velež se je z vsemi silami trudil, da bi izenačil, medtem pa so nogometaši Čelika z dokaj sproščeno igro dosegli še drugi zadetek. Z udarcem z glavo iz razdalje desetih metrov je bil uspešen Rašić.

Zmagi Čelika ni kaj očitati, rečemo lahko le to, da so Renić, Golubović in Mićić igrali nekoliko preostro.

A. HADŽAJLIĆ

Velika premoč, en sam zadetek

SLOBODA : CRVENKA 1:0 (1:0)

TUZLA — Stadion v Tušnju, vreme sončno, gledalcev 4000, sodnik Čajić (Bgd).

STRELEC: 1:0 — Jovanović (18).

SLOBODA: Mešković, Altarac, Jovičić, Mujezinović, Jevremović, Pašić, Nalić, Jovanović, Jusić, Gerum, Hukić.

CRVENKA: Svilar, Grgić, Lečić, Jovović, Jovanić, Bačić, Bešlin, Šanta, Božičić, Basta, Kanački.

V prvem polčasu je bila Sloboda mnogo boljši nasprotnik. Igralci iz Tuzle so imeli vrsto priložnosti, vendar pa so izkoristili le eno. Po tem zadetku je tempo močno popustil in še zlasti v nadaljevanju sta mošti prikazali slab nogomet. Zmaga domačinov je zaslužena, le da je izražena s premajhno razliko.

M. MUHAREMAGIĆ

Hajduk remiziral v Boru

BOR : HAJDUK 0:0
I. ZVEZNA LIGA

BOR — Stadion Bora, vreme lepo, gledalcev 6000, sodnik Maksimović (Novi Sad).

BOR: Hajdukovič, Ranković, Sandulović, Petković, Radulović, Reisner, Brašanac (Angelovski), Perišić, Radović, Sopić, Bubanja.

HAJDUK: Vukčević, Djoni, Bošković, Hlevnjak, Holzer, Remešić, Mužinić, Jovanić, Nadoveza, Jerković, Pavlica (Žutelija).

Igralci Bora so imeli v začetku pobudo, kmalu pa so bili gostje enakovredni. Z nevarnimi nasprotnimi napadi so ogrožali vrata Hajdukovica. Najlepšo priložnost je imel Pavlica, vendar je njegov strel Hajduković branil. Naspioh se napadalci obeh moštev niso izkazali in morali so se zadovoljiti z delitvijo točk.

R. ČUKIĆ

Sarajevski derbn Železničarju

ŽELJEZNIČAR : SARAJEVO 2:1 (0:0)

SARAJEVO — Stadion Koševo, vreme hladno in vetrovno, gledalcev 15.000, sodnik Strmecki (Zgb).

STRELCI: 0:1 — Mušović (46), 1:1 — Janković (73), 2:1 — Hrvat (75).

ŽELJEZNIČAR: Radović, Kadrić, Hrvat, Bratić, Kojović (Deraković), Hadžihabdić, Jelušić, Janković, Bukal, Sprečo, Bajić.

SARAJEVO: Dugalić, Tešan (Hadžihasanović), Muzurović, Jesenković,Bajić, Vujović, Saran, Šljivo, Džokić (Delalić), Mušović, Antić.

V prvem polčasu je bila igra raztrgana in nezanimiva. Takoj po odmoru so igralci Sarajeva po hitri akciji zatresli Radovićevo mrežo. Kazalo je že, da bodo osvojili obe točki tudi brez izvrstnega reprezentanta Musemića, toda igralcem Železničarja sta zadostovali d ve minuti, da so si zagotovili zmago. Janković je izenačil po hudi napaki branilcev Sarajeva, nato pa je Hrvat z roba kazenskega prostora še drugič zatresel Dugalićevo mrežo.

Zmaga Partizana pred 70.000 gledalci

C. ZVEZDA : PARTIZAN 1:2 (1:1)

BEOGRAD — Stadion C. zvezde, teren razmočen, gledalcev 70 tisoč, sodnik Mladenović (Bgd).

STRELCI: 0:1 — Bjeković (26), 1:1 — Filipović (34), 1:2 — Bjeković (90).

C. ZVEZDA: Dujković, Djorić, Krivokuća, Antonijević, Dojčinovski, Bogičević, Novković (Karasi), Filipović, Ostojić (Klenkovski), Ačimović, Djajić.

PARTIZAN: Čurković, Radaković, Živaljević, Petrović, Paunović, Budišić, Djordjić (Antić), Djordjević, Katić, Bjeković.

Zelo redko se zgodi, da bi bilo za derbi toliko zanimanja kot za tekmo med C. zvezdo in Partizanom. Računajo, da je bilo v areni več ko 70.000 gledalcev.

Kljub velikemu zanimanju pa smo videli le povprečen nogomet. Domačini so začeli dokaj ostro, večkrat so lepo prodrli pred vrata Partizana, do zadetka pa ni prišlo. Kar ni uspelo C. zvezdi, pa so dosegli nogometaši Partizana v 25. min. igre. Vukotić je preigral obrambo Zvezde, Bjeković pa je z natančnim udarcem povedel svojo ekipo.

Deset minut kasneje je najmlajši član C. zvezde Filipović že izenačil, Ačimović pa je v zadnji minuti prvega polčasa zapravil lepo priložnost, da bi povedel C. zvezdo v vodstvo. Iz razdalje približno 15 metrov je zadel le prečko.

Zvezda je imela več priložnosti tudi v nadaljevanju. Djajić je izvrstno preigraval, vendar Partizanovi branilci niso izbirali sredstev, da bi ga onemogočili. Ko je že vse kazalo, da se bo tekma končala z delitvijo točk, je Bjeković v zadnji minuti nepričakovano dosegel zadetek za Partizana.

V. ILIĆ

Lalić trikrat zgrešil

VOJVODINA : DINAMO 1:1 (1:1)

NOVI SAD — Stadion Vojvodine, vreme toplo, gledalcev 13.000, sodnik Rauš (Varaždin).

STRELCA: 1:0 — Nikezić (7), 1:1 — Novak (41).

VOJVODINA: Popović, Jovanović, Zemsko, Karamehmedović, Brzić, Savić, Ivezić (Kovrija), Nikezić, Trivić, Pirmajer (Stanić). Lerinc.

DINAMO: Dautbegović, Miljković, Gračanin, Pirić, Ramljak, Blašković, Vabec, Lalić, Novak, Gucmirtl, Rora.

Zagrebčani so popolnoma nadigrali Vojvodino. Da so Novosadčani osvojili točko, se morajo zahvaliti napadalcu Laliću, ki je trikrat zgrešil vrata Vojvodine. Že v 4. min. je preigral tudi vratarja Popovića, žoga se je že kotalila proti mreži, ko jo je prav na črti dohitel Zemko in jo odbil v polje. V 30 min. sta si spet stala nasproti Lalić in Popović, tokrat je žogo odbil novosadski vratar. Dve minuti kasneje je Lalić z razdalje kakih treh metrov streljal z glavo, žoga pa je odletela mimo vratnice.

V nadaljevanju se je igra izrodila, igralci so se začeli po boksarsko obdelovati in v 72. min. je sodnik izključil Karamehmedovića, ki je udaril Pirića.

B. OBRADOVIĆ

ODBOJKA

Zmaga tudi v Modeni

TRST, 15. nov. — V 4. kolu italijanskega odbojkarskega prvenstva lige B sta se v Modeni pomerila bivši prvoligaš UNIPOL — Ciam in tržaški BOR. Po petih izredno razburljivih, izenačenih nizih so zasluženo zmagali gostje s 3:2 (—12, —7, 12, 8, 9), kljub temu, da Boru ni kazalo najbolje. Prva dva niza so izgubili, v prvi ostalih treh pa so zaigrali boj zbrano in učinkovito ter s tem domačinom iztrgali dve pomembni točki. Na jestvici sedaj vodita šesterki Petrarce iz Padove ter BOR. S to zmago je Bor dokazal, da je najresnejši kandidat za napredovanje v višjo ligo.

I. FURLANIČ

NOVO NA TUJEM

BUDIMPEŠTA — V tekmi prvega kola pokala evropskih prvakov v rokometu je ženska ekipa FTC v Budimpešti premagala ekipo SC Leipzig iz NDR s 16:5 (6:5).

Smučarji na krosu

Kljub dežju nastopilo 95 tekmovalcev iz 10 klubov

LJUBLJANA, 15. nov. — Občinska zveza za telesno kulturo Ljubljana — Center je v izvedbi smučarskega kluba Olimpija priredila tekmovanje v krosu, ki se ga je udeležilo 95 tekmovalcev iz desetih klubov. Po prijavah naj bi bila udeležba številnejša, vendar pa je klub vsemu zadovoljiva, saj je tekmovalce motilo izredno slabo vreme. Le pionirji so tekli v kolikor toliko ugodnih razmerah, vse druge pa je dež pošteno namočil. Izredna pohvala velja tekmovalcem iz Partizana Lovrenc na Pohorju, ki so klub slabemu vremenu prispeli takc od daleč, poleg tega pa njihove pionirke niso imele enakovrednih nasprotnic. Proge so bile dolge od 600 metrov za najmlajše do 6000 metrov za člane, speljane pa so bile po tivolskih stezah. Boji so bili povsod zelo izenačeni, le pri mlajših mladinkah je Bizantova zmagala s prednostjo 20 sekund. Božič pa je bil med člani več kot minuto hitrejši od drugouvrščenega.

Rezultati — ml. pionirji (600 m): 1. Hromec, 2. Vidmar (oba TVD Dol), 3. Dimc (SK Ihan), 4. Zadravec (TVD Dol), 5. Brezovšek (SK Olimpija); **ml. mladinke (600 m):** 1. Kranje, 2. Obrul, 3. Kolander (vse TVD Lovrenc), 4. Cajhen (TVD Dol), 5. Munih (SK Olimpija); **st. pionirji (1000 m):** 1. Cvajner (Sk Ol), 2. Hromec (TVD Dol), 3. Grilc (TVD Lovrenc), 4. Orešek (SK Ihan), 5. Eržen (SD Mlples); **st. pionirke (1000 m):** 1. Šaferić, 2. Gorenak 3. Manfreda (vse TVD Lovrenc), 4. Bregar, 5. Vidmar (obe TVD Dol); **st. člani (1000 m):** 1. Mersel 2. Kneževič, 3. dr. Lamut, 4. Javornik (vsi TVD N. dom); **ml. mladinci (2000 m):** 1. Grad (TVD Dol), 2. Petrovec (gimn. Poljane), 3. Lotrič (Alples), 4. Založnik, 5. Tavčar (vsi Ol); **ml. mladinke (2000 m):** 1. Bizan (Ol), 2. A. Rihtar, 3. T. Rihtar (obe Lovrenc), 4. Šolar (Alples), 5. Turščak (Lovrenc), 3. Hren (Ol), 4. Ložar (Dol), 5. Kemperle (Alples); **st. mladinke (1000 m):** 1. Popovič (Ol), 2 Pavlič (Lovrenc); **člani (6000 m):** 1 Božič (Ol), 2. S. Premože, 3. Laznik (oba Dol), 4. Beravs (Ol), 5. Seljak (Alples). **Ekipno — ml. pionirji:** 1. TVD Partizan Dol (Kromec, Vidmar, Zdravec), 2. SK Ihan, 3. SD Alples; **ml. pionirke:** TVD Partizan Lovrenc (Kranjc, Obrul, Kolander), 2. TVD Partizan (Dol), 3. SK Ihan; **st. pionirji:** 1. SD Alples (Eržen, Kordež, Nastran), 2. TVD Partizan (Dol), 3. SK Ihan: **st. pionirke:** 1. TVD Partizan (Lovrenc) (Šafarić, Gorenak, Manfreda); **st. člani:** 1. TVD Partizan (N. d.) (Mersel, Kneževič, dr. Lamut); **ml. mladinci:** 1. SK Olimpija (Petrovec, Založnik, Tavčar); **ml mladinke:** 1. TVD Partizan (Lovrenc) (A. Rihtar, T. Rihtar, Turščak); **st. mladinci:** 1. TVD Partizan (Dol) (M. Ložar, J. Ložar, Gregorin), 2. TSE, 3. SD Alples; **člani:** 1. TVD Partizan (Dol) (S. Premože, Laznik, T. Premože).

II. ZVEZNA NOGOMETNA LIGA – ZAHOD

Napad — učinkovit

Železničar je premagal Šibenik s 4:0 (1:0)

MARIBOR — Igrišče na Taboru, vreme deževno, teren spolzek za igro, gledalcev 600, sodnik Grošinić (Zagreb).

STRELCI: 1:0 — Urek (8), 2:0 — Purgaj (55), 3:0 — Purgaj (75), 4:0 — Lipoglavšek (84).

ŽELEZNIČAR: Ilešić, Rupnik, Kekec, Tolič, Matijašić, Karmelj, Šober, Rebernak, Purgaj, Urek, Polner (Lipoglavšek).

SIBENIK: Klevišar, Grubišić, A. Žaja, Lovrić, Miljević, Grgić, Polnar, J. Žaja (Sarić), Stanić, Ninić, Jurišić (Bogdanović).

Kljub spolzkemu terenu so nogometaši Železničarja prikazali odlično igro. To je bila ena najboljših predstav mariborskih nogometašev pred domačim občinstvom. Zanimivo je, da so tudi gostje igrali prav dobro in so bili večidel prvega polčasa in v začetku drugega, skoraj enakovreden tekmec domačim. Razlika je je v tem, da so igralci Železničarja tokrat izkoristili pravzaprav vse priložnosti in kar štirikrat premagali Kleviserja. Na drugi strani pa sta izredno igrala Tolič in vratar Ilešić, ki sta poglavitna skrivca, da Šibeničani niso dosegli nobenega zadetka.

Prvi zadetek je dosegel Urek, ki je izkoristil lep predložek Karmelja z desnega krila in z glavo potisnil žogo v mrežo. Po odmoru je na 2:0 povišal Purgaj, ki je med dvema branilcema potisnil žogo v mrežo. Na 3:0 je povišal isti igralec po grobi napaki branilca Grubišića, na 4:0 pa Lipoglavšek, ki je dosegel najlepši gol. Na levem krilu je prišel do žoge in iz težkega položaja silovito strelja ter zadel levi zgornji kot Klevisarjevih vrat in dosegel končni rezultat.

P. KANCLER

Lazič — junak tekme

Moštvo Mure premagalo Varteks z 1:0 (1:0)

MURSKA SOBOTA — Igrišče Mure, gledalcev 1000, teren spolzek, vreme oblačno, sodnik Pavc (Mrb).

STRELEC: 1:0 — Kovač (34).

MURA: Lazič, Škrbič, Tkalčec, Satler, Posavec, Horvat, Husar, Kranjc, Kovač, Djuričić, Koblencer.

VARTEKS: Jagečić, Poljanec, Dejanović, Švarc, Miljenović, Cikač, Skupnjak, Manola, Borovec (Herjavec), Bartolić, Levačić (Kezelj).

Mura je zasluženo odpravila eno najboljših moštev v tej ligi. Že začetek je obetal zanimivo in borbeno igro. Gostje so se predstavili kot tehnično dobra in borbena ekipa, ki je bila skoraj enakovreden nasprotnik. Sobočanov.

Začetek tekme je obetal težavno delo za Muro, ki je v prvih minutah uprizorila več napadov, vendar pa tudi gostje niso ostali dolžni svojim nasprotnikom. Vrstile so se akcije pred obojimi vrati. Eno izmed mnogih priložnosti je izkoristil Kovač, ko je v 34. min. dosegel gol. Husar je prodrl, podal do Djuričića, ki je izredno prevaril nasprotno obrambo in mimo vratarja podal žogo prosemu Kovaču, ki mu iz bližine ni bilo težko zadeti vrata. Po zadetku so gostje zaigrali veliko bolj podjetno in dotlej ostra igra je prešla meje dovoljenega. Zato je moral sodnik najprej izključiti Manolo, nekaj minut pred koncem pa še Tkalčeca.

V 68. min. je v gneči pred vrati krilec Horvat igral z roko in sodnik je upravičeno dosodil enajstmetrovko, ki jo je izvedel Poljanec. Vzel je kratek zalet in žogo usmeril v levi kot vrat. Vratar Lazič pa je njegovo namero pravočasno opazil, se pognal v pravi kot in žogo ubranil. To je dalo še več poguma domačim, da so zdržali pritisk gostov in zasluženo zmagali.

F. MAUČEC

VZHODNA CONSKA NOGOMETNA LIGA

Fužinar — prvi

Na drugem mestu v VCNL je Steklar

LJUBLJANA — Nogometaši Fužinarja so prvi prispeli na cilj. Prednost Ravenčanov pa ni tako velika, da bi lahko v miru pričakali spomladanski del prvenstva. Moštva so izenačena, in zato je pričakovati še hud boj za prvo mesto.

Borben nogomet

DOKLEŽOVJE : FUŽINAR 0:1 (0:0)

DOKLEŽOVJE — Igrišče Dokležovja, vreme sončno, teren primeren za igro, gledalcev 400, sodnik Ščurić (Kidričevo).

STRELEC: 0:1 — Vance (69).

DOKLEŽOVJE: Novak, Zrim, Hladen, Burger, Ermiša, Sečko (Horvat), Kreft, Ropoša, Srnka, Maušec, Pučko.

FUŽINAR: Pandeu, Rožič, Drole, Pongerc, Burjak, Oblak, Vodopivec, Rožič II, Vance, Štehar nik, Štekl.

V zanimivi in borbeni tekmi so igralci obeh moštev pokazali dopadljiv nogomet. Domači nogometaši so imeli nekoliko več od igre, vendar pa številnih priložnosti za zadetek niso znali izkoristiti. Gostje so po izključitvi Vodopivca zaigrali borbeno in po napaki domače obrambe tudi povedli ter obdržali vodstvo do konca tekme. Dogodkom na igrišču pa bi še najbolj ustrezal neodločen rezultat.

F. MAUČEC

Žilavi gostje

SLIVNICA : PECA 2:0 (0:0)

SLIVNICA — Igrišče Slivnice, gledalcev 200, sodnik Jöfi (Mb) — dober.

STRELCA: 1:0 — Pavlin (87), 2:0 — Virt (88).

SLIVNICA: Repk, Lasič, Oder, Kac, Breznik, Korenjak, Simonič, Urh, Paulin, Rajtmajer, Potočnik (Virt).

PECA: Tšrädi, Plesec I, Petrič, Jug, Jovanović, Slemenik, Grubenjšek, David, Plesec II, Čagorovlić, Vidović.

Čeprav so domači nogometaši prikazali zelo dobro igro, pa so šele tik pred koncem strli odpor gostov. Tri minute pred koncem je Pavlin izkoristil lep predložek Simoniča in z glavo poslal žogo neubranljivo v mrežo. Že v naslednjem napadu pa so domačini povedli z 2:0. Strelec je bil Virt, ki je po samostojni akciji dosegli koncen rezultat in zasluženo zmago domačih.

F. NEZMAH

Neljubi prizori v Šmartnem

ŠMARTNO : KOVINAR 2:3 (1:2)

ŠMARTNO — Igrišče Šmratnega, teren spolzek, gledalcev 100, sodnik Marković (Celje).

ŠMARTNO: Vreš (Hohnec), Drev (Omladič), Berdnik I, Dolinšek, Berdnik II, Podgoršek II, Hofer, Polak, Podgoršek I, Prašnikar, Bernetek.

KOVINAR: Žugic, Pufner, Vrbajec, Godunc, Sivka, Rezec, Dvornik, Židan, Hribernik, Motoh I, Motoh II.

STRELCI: 0:1 — Hribernik (12), 0:2 — Dvornik (32), 1:2 — Berdnik (35), 1:3 — Hribernik (57), 2:3 — Porgoršek (84 — 11 metrovka).

V zadnji tekmi sezone so domači nogometaši zamudili priložnost za zmago. Njihov neuspeh gre precej tudi na račun slabega sodnika, ki je dovolil, da je prišlo na igrišču do neljubih prizorov.

J. GORICNIK

Zadovolini gledalci

OSANKARICA : RUDAR 2:1 (1:0)

SLOVENSKA BISTRICA — Igrišče Osankarica, gledalcev 300, sodnik Jurič (Črna). p

STRELCI: 1:0 — Zelenič (7), 2:0 — Zelenič (49), 2:1 — Pašič (85).

OSANKARICA: Kotar, Stegne, Tkavc, Vlastič, Pristovnik, Kočev, V. Golob, M. Golob, Zelenič, Kurež, Čolič (Ker).

RUDAR: Dević, Podojstršek, Papež, Šitar, Kahaklič Kanžeković, (Majdak), Dragič, Bizjak, Vizovišek, Topčič, Pašič.

V zadnjem srečanju so Bistričani zadovoljili domače gledalce in nadigrali Velenčane. Po poteku dogodkov na igrišču bi bila zmaga domačinov lahko še izdatnejša, toda domači napadalci so zapravili številne ugodne priložnosti.

D. UTENKAR

Izenačena

OLIMP : POHORJE 3:0 (1:0)

CELJE — Igrišče Olimpa, vreme deževno gledalcev 50, sodnik Labenčnik (Zagorje).

STRELEC: 1:0 — Lovretič (6), 2:0 — Popovič (66), 3:0 — Lovretič (76).

OLIMP: Bevc, Cretnik, Majcen, Flis, Conradi (Marcigus), Kvartič, Popovič Hojnik, Ubovič, Koštomaj, Lovretič.

POHORJE: Marko, Boštjančič, Butolen (Majhenič), Finhus, Vranić, Papec, Obiak, Ozim, Marčič, Podlesnik (Ljubič).

Precej izenačeno srečanje je bilo odločeno v 72. minuti. Tedaj je vratar gostov Marko napadel Lovretiča in sodnik ga je izključil. Do tega trenutka so igralci Olimpa vodili le z 1:0, ta rezultat pa še ni pomenil končne zmage. Nato so dosegli še dva zadetka.

Sicer pa je bilo srečanje popolnoma enakovredno, le pred vrati Pohorja so bili domači napadalci spretnejši.

K. JUG

Nespretni napadalci

DRAVINJA : STEKLAR 0:1 (0:0)

SLOVENSKE KONJICE — Igrišče Partizana, vreme deževno, gledalcev 100, sodnik Hren (Maribor).

STRELEC: 0:1 — Kores (54).

DRAVINJA: Sapič, Ribič, Vrhovšek, Sirc, Kranjc, I. Čerenak, Kagler, Penava, S. Čerenak, Bezenšek, Kodrič, Juhart.

STEKLAR: Korošec, Posavec, Regoršek, Kobilšek, Fürlinger, Dobranič, Boškovski, Sabljak, (Gritovski) Kores, Plevnjak, Osterc.

Domači napadalci so uspešno napadle do kazenskega prostora gostov, dalj pa prodornost domačih napadalcev ni segla.

Drugi polčas je prinesel grobo igro. V enem izmed napadov so gostje prišli do zaključnega udarca. Spolzko žogo je domači vratar spustil iz rok, prisebni Kores pa jo je poslal











PRAGA

Deset dni je bila v Pragi letošnja velika razstava novinarske fotografije, ki jo vsako leto prireja Interpressfoto. Fotoreporter Dela Edi Šelhaus je tokrat dobil tretjo nagrado za reportažo, h kateri mu je čestital tudi župan Prage dr. Zdenek Zuska (zgoraj). Visoke ocene je dobila tudi fotografija sovjetskega reporterja Montvile — Zmagovalec (zgoraj desno). Edi Šelhaus je svojo reportažo s SP v košarki v Tivoliju (v sredi in desno) imenoval — Finale pred smrtjo.

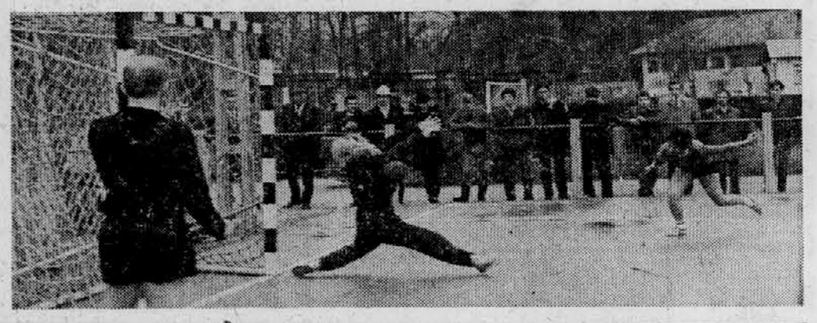


ROKOMETNI FINALE

Na igrišču Slovana na Kodeljevem je bil v nedeljo letošnji republiški finale za rokometni pokal na področju Slovenije. Žal je dež preprečil dobro igro, vendar so bili boji kljub temu zanimivi in dokaj izenačeni. Med moškimi je pokal osvojila ekipa zveznega ligaša iz Celja (desno zgoraj) pri ženskah pa jesenski republiški prvak mariborski Branik (desno v sredi). Koren (zgoraj) je precej pripomogel k uspehu Celjanov, v ženski tekmi pa je bilo precej dobrih strelov (desno). Foto: Šelhaus







novo!

IZ UVOZA
KAMIN NA NAFTO
ESKIMO



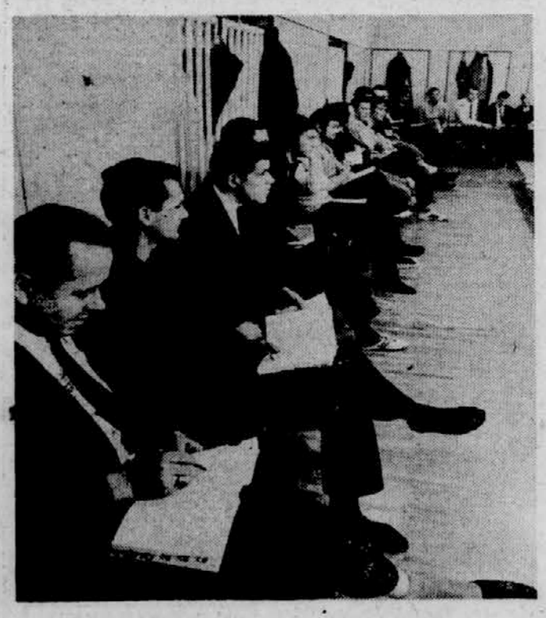


GRADEC

V Gradcu je bil kongres športnih zdravnikov, ki se ga je udeležilo 300 strokovnjakov, med katerimi so bili tudi številni Jugoslovani. Desno: dr. Alojzij Šef iz Ljubljane. Foto: Čerin







LJUBLJANA

Trenerska organizacija pri košarkarski zvezi Slovenije je v soboto in nedeljo priredila trenerski seminar, na katerem sta Mik Pavlovič (prva levo) in Ranko Žeravica predavala o delu z mladimi košarkarji.

Foto: Šelhaus



KAMIN
ESKIMO

TOPLOTNA
KAPACITETA
12000 kcal/h

KARAKTERISTIKE

ESTETSKO – OKRAS ZA VSAK DOM – KAMIN – PEČ NA KURILNO OLJE

NAJEKONOMIČNEJŠE

TOPLOTNA MOČ	12.000 kcal/h
PORABA OLJA	300–1200 gr/h
VIŠINA	0.770 m
ŠIRINA	0.700 m
GLOBINA	0.600 m

CENA V DINARJIH NA DROBNO 1.500 Ndin
ZA TRGOVINE POPUST
DAJEMO GARANCIJO 6 MESECEV
SERVISIRANJE IN PRODAJA »ESKIMO« PEČI

GENERALNI ZASTOPNIK ZA JUGOSLAVIJO

Adria
PREDUZEĆE ZA MEDUNARODNU TRGOVINU

BEOGRAD, Trg bratstva i jedinstva 3—7
tel. 645-699, 645-643

Dobava: takoj iz skladišča v Beogradu ali Zagrebu
Pooblaščeni servis: Mauri Zdravko, Sneberje 18, Ljubljana
Informacije: Adria, Zagreb
Mažuranićev trg 3, tel. 418-448
Adria, Beograd, Trg Bratstva i Jedinstva 3—7,
tel. 656-244, 645-699
METALKA, LJUBLJANA, DALMATINOVA 2

10560

DELO

ŠPORT

LJUBLJANA, PONEDELJEK, 16. NOVEMBRA 1970
LETO XII. – ŠTEVILKA 313 – CENA 80 PAR

»DELO« IZHAJA OD MAJA 1959 KOT ORGAN ZVEZE KOMUNISTOV »LJUDSKE PRAVICE«, KI JO JE 8. OKTOBRA 1959 USTANOVILA KOMUNISTIČNA PARTIJA V SLOVENIJI, IN SLOVENSKEGA POROČEVALCA, KI GA JE LETA 1941 USTANOVILA OSVOBODILNA FRONTA SLOVENSKEGA NARODA

GLAVNI UREDNIK DRAGO SELIGER
ODGOVORNI UREDNIK DUŠAN BENKO

PRVA IZDAJA

V današnji številki

Pakistan: 200 tisoč žrtev Tajfun in valovi plime

Nasvet Huseinu Str. 3

Mejni promet narašča Str. 4

Sodobni AVNOJ Str. 5

Še zadnje priprave

Jugoslovanski smučarji — skakalci, alpski in tekači pred bližnjo sezono

LJUBLJANA — Oči smučarjev so uprte v bližnjo sezono. Tekmovalci pospešeno trenirajo, da jih začetek sezone ne bi našel nepripravljene. Skakalci so končali z vadbo na skakalnici iz plastične snovi, čakajo na sneg in češkoslovaškega trenerja Remzo, ki bo prišel k nam te dni. Alpski tekmovalci so končali z vadbo v Kaprunu, spet pa se pripravljajo na pot: če bo dovolj snega gredo v Cervinio, drugače pa v St. Moritz. Tekači so odšli na Pokljuko, kjer se privajajo na sneg.

SKAKALCI: v torek pride Remza

Najbolj razveseljiva vest je bila za skakalce vseskakor, da v torek končno pride sloviti češkoslovaški trener Zdenek Remza. S tem je bil rešen vsaj eden izmed problemov, ki je skoraj vse leto povzročal preglavice.

Sicer pa imajo zdaj naši najboljši skakalci premor, obdobje čakanja med plastiko in snegom. Čas izkoriščajo za dopolnjevanje splošne pripravljenosti, zadnje tri dni pa so se tudi zbrali na Mostecu in vadili na 25-metrski »pručki«. Poudarek je bil na doskoku, pri čemer pa je bil uspeh le polovičen, saj je le težko popravljati stare napake, ki so v večini skkakalcev že globoko zakoreninjene.

Najkasneje 20. t. m. bi skakalci morali prvič na sneg. Odšli bodo najbrž v Spindlerove Mlyne (ČSSR), kjer naj bi se pripravljali skupaj z domačimi skakalci. Upajo, da bo takrat tam že sneg, ali pa da se bo vsaj temperatura toliko znižala, da bodo lahko s snežnimi topovi napravili umetni sneg. Gostovanje v ČSSR pa je kljub vsemu tudi po finančni plati tvegana odločitev. S tem bodo namreč skakalci že posegli v proračun za prihodnje leto, ker denarja za zdaj ni.

Precej komentarjev je še vedno tudi okrog Štefančiča in njegovega spora z matičnim klubom Triglavom. Nesporazum vznemirja nervozo v delo vse reprezentance, ker je Štefančič ne glede na vse mogoče inačice tega zapleta vendarle še vedno eden izmed naših poglavitnih orožij za novo sezono in skoraj ne bi smeli dovoliti, da tega tekmovalca naš skakalni šport izgubi.

Tudi mladinci ne držijo rok križem. Dvakrat so že gostovali v ZRN, pa tudi po klubih se marljivo pripravljajo. Vsi imajo že po 250 skokov na plastiki in zdaj — kot starejši tovariši — čakajo le še na sneg.

S. T

ALPSKI: nad 8.000 vrat

Alpski tekmovalci so se vrnili s tretjega treninga slaloma in veleslaloma v Kaprunu, s čemer je končana druga faza priprav na bližajočo se zimsko sezono.

Tokrat je imel zvezni trener Marjan Magušar v načrtu tudi po dve slalomski in veleslalomski tekmi za test, vendar so imeli udeleženci treninga zaradi slabega vremena le po eno. V veleslalomu je bil najhitrejši Gašperšič pred Jakopičem in Stravsom, v slalomu pa Jakopič pred Javnikom in Stravsom. Kavčič in Gazvoda nista štartala na tekmi za test, ker sta prišla na trening le za nekaj dni in ker sta lažje poškodovana.

Doslej so imeli naši alpski tekmovalci štiri treninge na snegu doma in tri treninge v Kaprunu, vrhu tega pa so bili dvakrat tudi na kondicijski vadbi. Tekmovalci imajo za sabo nekaj nad 8.000 vrat, od tega nekaj več slalomskih, vendar ne vsi, kajti na treningih niso bili vselej vsi kandidati za reprezentanco. Na prvem treningu v Kaprunu je bilo 5 udeležencev, na drugem 11, na tretjem pa 9. Vseh treningov se je udeležila samo četverica — Jakopič, Gašperšič, Javnik in Bodrež.

Za naprej je v načrtu vadba smuka, vendar prihajajo iz Cervinie, kamor naj bi odšli naši alpski smučarji, vesti, da je za sedaj še veliko premalo snega za trening smuka. Če v Cervinii ne bo dovolj snega, bodo odšli naši v St. Moritz, kjer pripravljajo mednarodni teden vadbe slaloma in veleslaloma. Za konec treninga v Švici imajo v načrtu tudi tri tekme in sicer dva veleslaloma in slalom (28., 29 in 30. nov.).

V decembru je letos pester program tekmovanj: 5.—6. veleslalom v Obertauernu (Avstr.), 12.—13. smuk in slalom v Sestrieru (It), 16. paralelni slalom pri Dunaju, 16.—20. Kriterij prvega snega, smuk, veleslalom, slalom v Val d' Iseru (Fr), 18.—20. smuk in slalom v Bad Kleinkirchenu (Avstr). Vse decembrske tekme so za moške in ženske razen v Bad Kleinkirchenu, kjer bodo tekmovale samo ženske.

J. D.

TEKAČI: na pokljuškem snegu

Tekači — reprezentanti so se včeraj zbrali na Pokljuki, kjer bodo pod vodstvom trenerjev Josipa Kecerina in Janeza Pavčiča ostali do konca meseca. Na Pokljuki je v senčnih in višjih legah dovolj snega za temeljit trening pred bližnjo sezono. Izbranci bodo na Pokljuki ostali do 28. t. m., nakar pojdejo za štiri dni na svoje domove, da bi se vsaj malo spočili pred novim, drugim treningom na snegu. Kje bo ta trening, za zdaj še ni gotovo, kraj bodo izbrali po snežnih razmerah. Zbor bo 4. decembra, konec seminarja pa bo neposredno pred odhodom v mednarodni tabor v St. Moritzu. Smučarska zveza Švice je v ta vsakoletni tabor pred začetkom sezone namreč tudi letos povabila štiri jugoslovanske tekače, naša zveza pa bi jih rada poslala tja še več, vendar ima — žal — prazno blagajno. Za zaključek mednarodnega tabora od 13. do 20. decembra bo v St. Moritzu tradicionalna tekma štafet 3 x 10 km. To bo prva preskušnja naših reprezentantov v letošnji sezoni.

Po treningu v Švici se bodo izbranci — in seveda drugi tekači — prvič predstavili tudi domačemu občinstvu, in sicer 27. decembra na tradicionalnem spominskem tekmovanju za Goličev memorial v Bohinju, 30. decembra pa bo v Gornjah tradicionalni nočni tek, ki je spričo domiselnih prijemov sila privlačna prireditev. Četrti nastop reprezentantov bo 3. januarja 1971 v Dolu na tekmi za srebrno smučarsko palico«, ki bo obenem zadnja pregledna tekma najboljših pred največjim tekmovanjem v smučarskih tekih pri nas — mednarodno tekmo v Bohinju (9. in 10. januarja 1971).

Na Pokljuki bodo še ta mesec — skupaj s člani — trenirali tudi mladinci (od 20. t. m. dalje) in mladinke (od 25. t. m. dalje), ki bodo za konec treninga imeli tudi prvo testno tekmovanje (30. t. m.). Tekači pa, ki decembra ne pojdejo v Švico, bodo drugič trenirali (brž kone spet) na pokljuškem snegu v dneh od 13. do 23. decembra, 20. decembra pa bodo skupaj z mladinci in mladinkami nastopili na tradicionalnem tekmovanju v spomin na padle borce Prešernove brigade na Pokljuki.

H. U.

Športni zdravniki zborovali v Gradcu

Na kongresu sodelovalo 300 strokovnjakov

GRADEC, 15. nov. Pod pokroviteljstvom štajerskega deželnega glavarja dr. Franza Krainerja in župana Gradca, dipl. ing. Gustawa Scherbauma, je bil od 13. do 15. novembra ob 20-letnici združenja avstrijskih športnih zdravnikov jubilejni kongres, ki so mu prisostvovali tudi člani združenja slovenskih športnih zdravnikov.

Pogla vitna organizatorja kongresa sta bila prof. dr. Ludwig Prokop in prof. dr. Alojz Šef. Sodelovalo je 300 strokovnjakov, nad 130 samo iz Jugoslavije. Slovesna otvoritev in simultano prevajanja predavanja so bila v dvorani restavracije »Wildermann«.

V imenu združenja avstrijskih športnih zdravnikov je udeležence pozdravil prof. dr. L. Prokop, v imenu ZTKS in združenja športnih zdravnikov SRS primarij dr. V. Janežič, v imenu sekretariata za zdravstvo SRS docent dr. M. Perušek, v imenu medicinske fakultete v Ljubljani pa prof. dr. I. Bonač. Prebrali so tudi pozdravno pismo predsednika slovenskega zdravniškega društva.

Osrednja tema kongresa je bila »šport-prehrana-kondicija«. Predavali so znani strokovnjaki s tega področja, nato pa je sledila splošna razprava. Opoldne prvega dne je bil pogovor za okroglo mizo o operativni in konzervativni oskrbi poškodb športnikov pod vodstvom znanega graškega kirurga prof. dr. W. Ehalta. Sodelovali so mnogi znani kirurgi — tramatologi — prof. dr. Heiss iz Stuttgarta, prof. dr. Klotz iz Leobna in drugi.

Med kongresom sta pokroviteljа prireditelja slovesna sprejema. Hkrati s kongresom je bila tudi strokovna medicinska razstava, prof. dr. A. Šefu in prof. dr. Walterju Ehaltu pa so podelili diplomi častnih članov zveze avstrijskih športnih zdravnikov.

Mnogi so izrazili željo, da bi to strokovno sodelovanje postalo vsakoletno tradicionalno srečanje športnih zdravnikov treh sosednjih držav in zato so sklenili, da bo prihodnji kongres že drugo leto v Padovi.

V. J.



TEŽKO DO POKALA — Celjski rokometaši so v republiškem pokalnem finalu le težko ugnali borbene Tržičane. Zaradi dežja so bile tekmovalne razmere precej težke, zato tudi nihče ni mogel prikazati boljše igre. Na sliki: junak sobotnega ligaškega srečanja z Borcem Šafarič v boju s tržiško obrambo. Foto: Šelhaus

Pokala Štajercem

Celje in Branik zmagovalca finala rokometnega pokala

LJUBLJANA, 15. nov. Na igrišču Slovana na Kodeljevem sta bili finalni tekmi za rokometni pokal SRS. V zelo slabem vremenu, ves čas je močno deževalo, je pri ženskah zasluženo osvojila pokala RZS in CK ZMS ekipa Branika, pri moških pa Celje. Kapetanoma ekip Gomivnikovi (Br) in Teliču (Ce) je izročil priznanji ob prisrčnih čestitkah predsednik RZS prof. Stanko Toš.

Celje : Tržič 8:6 (4:1)

Igrišče Slovana, gledalcev 100, sodnika Musič in Žižek (oba Mrb).

CELJE: Presingér, Marguč, Telič 3, Kac 1, Markovič 1, Goršič, Lubej, Mejavšek, Levstik 2, Fučko, Koren, Šafarič 1.

TRŽIČ: Laibacher Ahčin, P. Hladnik, Teran 1, Gros 1, Kralj, N. Hladnik 2, Dolžan, Šajnič Mrak, Jakšič 1, Vidovič 1.

Gledalci, ki so ostali ob igrišču, so bili prepričani v gladko zmago Celjanov. Prvi napad in tudi zadetek je te domneve potrdil. To pa je bila tudi edina hitra in učinkovita akcija na vsej tekmi. Kljub številnim napadom Celjanov ni bilo zadetkov. Ob močnem dežju in dokaj grobi igri Tržiča seveda ni bilo čudno, da Celjani niso pokazali vsega, kar zmorejo.

Slovan : Branik 6:8 (4:2)

Igrišče Slovana, gledalcev 150, sodnika Jug in Dorn (oba (Ce).

SLOVAN: Rijavec, Bitenc 1, Kristan 1, Toplak, Bernik 2, Arko 2, Smerkolj, Vedenik, Bulog, Golobič.

BRANIK: Lovrenc, Žuran, Ramuta 1, Gomivnik 2, Eterl, Rep 2, Polenčič 1, Haložan 1, Marolt 1, Jesenovec.

V prvem polčasu, ko sta ekipi igrali na suhem igrišču, so igralke Slovana še igrale, kot je zanje značilno. Toplakova, Bernikova in Arkova so sicer prodirale v nasprotno obrambo, vendar so žoge letele v napačni smeri.

Nadaljevanje je skupaj z dežjem prineslo na igrišče tudi nezanimivo in mrtvo igro obeh ekip. Ljubljančanke so brez prave nevarnosti za zadetek podajale okoli 6-metrskega prostora, mlačne strele Toplakove in Arkove pa je vratarka Lovrecova zlahka zaustavljala. V nasprotju z domačo ekipo se je Mariborčankam v zadnjih 10. minutah le odprlo s streli od daleč. Za zmago gostij sta gotovo najzaslužnejši Gomivnikova in Repova, ki pa jima je tudi izredna smola domače vratarke Rijavčeve pripomogla do bspšnejh zadetkov.

N. SLANA

Izjave

ADAM PETROVIC, trener Branika: »Če bi ekipi igrali v normalnih razmerah, bi zmaga po vsej verjetnosti pripadla Slovanu. Tako je vsaj kazalo v prvem polčasu. Na srečo so se naše igralke v nadaljevanju bolje znašle, ne vem pa, zakaj so Ljubljančanke igrale tako nenapadalno in mlačno.«

SILVO KRISTAN, trener Slovana: »Z igro ekipe sem v celoti zadovoljen, saj poznamo Mariborčanke kot zelo dobre igralke. Ne morem pa reči, da je naša ekipa igrala tako, kot smo se domenili, razen tega pa je sicer dobra vratarka Rijavčeva nesrečno dobila več zadetkov.«

ZDRAVKO AČKUN, trener Celja: »Vesel sem, da je pokal osvojila naša ekipa. Z igro ekipe seveda nisem najbolj zadovoljen, razumeti pa je treba, da so fantje že naveličani igrati v takih nemogočih razmerah, saj včeraj z Borcem ni bilo nič bolje.«

Na Taboru počastili 90-letnico R. Cvetka

LJUBLJANA — V počastitev 90-letnice Rudolfa Cvetka, nestor naših sabljačev bo visoki življenjski jubilej praznoval 17. t. m., je upravni odbor TVD Partizan Tabor sklical razširjeno sejo, na kateri je predsednik Bogo Žuran predal slavljencu posebno plaketo z upodobljenima sabljačema. Cvetko je to priznanje dobil za nepretrgano 20-letno delo v tem kolektivu ter za izredne zasluge pri razvoju tega športa v društvu in v republiki. Kljub visoki starosti pa Cvetko še vedno aktivno sodeluje pri vzgoji najmlajših sabljačev.

B. K.

Naši ekipi — bron

M. Vratič tekmoval poškodovan na turnirju v Winnipegu

LJUBLJANA, 15. nov. Sinoči so se vrnili člani jugoslovanske reprezentance, ki je sodelovala na mednarodnem telovadnem turnirju v Winnipegu (Kanada). O tem velikem turnirju smo že objavili kratki poročili agencij, ki pa sta bili nepopolni. Zato nam je član naše reprezentance Milenko Kersnič napisal poročilo, iz katerega je ponovno razviden izreden uspeh, ki so ga dosegli naši telovadci v Kanadi, od naših treh telovadk je bila uspešna tudi Nataša Šljepica-Bajin. Kersničevo poročilo objavljamo v naslednjih vrsticah:

V ekipni konkurenci je pri moških ponovno potrdila svojo kvaliteto japonska vrsta, ki so jo sestavljali Okamura, Miki in Ueda. Druga je bila vrsta SZ z Voroninom na čelu (v ekipi sta bila še Bogdanov in Lisicki). Bron je zasluženo pripadel jugoslovanski ekipi (Brodnik, Vratič in Kersnič) predvsem zaradi izredne borbenosti in požrtvovalnosti Miloša Vratiča, ki je z natrgano mišico v ramenu s skrajnimi napori odtelovadil vse svoje vaje v šestoboju. Vratič si je mišico poškodoval že pri treningu.

VRSTNI RED EKIP: 1. Japonska 170,40, 2. SZ 169,70, 3. Jugoslavija 164,90, 4. Francija 159,70, 5. ZDA 159,45, 6. Kanada 158,35 točke.

Vrstni red posameznikov v mnogoboju: 1. Okamura (J) 57,50, 2. Voronin (SZ) 57,05, 3. Miki (J) 56,80, 4. Bogdanov (SZ) 56,75, 5. Ueda (J) 56,10, 6. Lisicki (SZ) 55,90, 7. **Kersnič (J) 55,70, 8. Brodnik (J) 55,35,** 9. Simard (Ka) 54,25, 10.—11. Vratič (J) in Deuza (Fr) 53,85 itd.

Finale na posameznih orodjih — parter: 1. Okamura 19,20, 2. Bogdanov 19,05 3. Crosby (ZDA) 19,00 itd.

Konj: 1. **Vratič 19,05,** 2. Voronin 19,00, 3. Farjat (Fr.) 18,55, 4. **Kersnič 18,30,** 5. Bodanov 18,25, 6. Okamura 17,40.

Krogi: 1.—2. Okamura in Voronin 19,45, 3. Lisicki 19,35, 4. Miki 19,05, 5. Bogdanov 18,90, 6. **Brodnik 18,50.**

Preskok: 1. Bogdanov 18,65, 2. Miki 18,55, 3. Brodnik 18,50 itd.

Bradlja: 1. Okamura 19,30, 2. Ueda 18,90, 3. Bogdanov 18,70, itd. Drog: 1. Okamura 19,50, 2. Bogdanov 19,40, 3. Miki 19,35, 4. Ueda 19,30, 5. Brodnik 19,20, 6. Cindev (ZDA) 19,10.

Mnogoboj — ženske: 1. SZ 115,40 2. ZDA 108,40, 3. Japonska 108,25, 4. Kanada 106,30, 5. **Jugoslavija Šljepica, Kovač, Havelka) 105,20,** 6. Francija 96,90. **Posamezno:** 1. Turiščeva 38,40, 2. Petrik 37,80, 3. Voronina 37,70, . . . 6. **Šljepica — Bajin.**

Kolajne na orodjih so osvojile: preskok: 1. Turiščeva 19,30, 2. Petrik 19,05, 3. Voronina (vse SZ) 18,55; dvovišinska bradlja: 1. Turiščeva 19,80, 2. Voronina 19,20, 3. Petrik in Moore (ZDA) 18,55, 5. **Šljepica — Bajin (Jug) 17,95,** 6. Komyja (Jap) 17,30; gred: 1. Turiščeva 19,50, 2. Voronina 19,20, 3. Petrik in Moore 18,70; parter: 1. Voronina 19,40, 2. Gleaves (ZDA) 19,10, 3. McDonell (Kan) 18,80.

MILENKO KERSNIČ

Še eno priznanje prireditelјem SP v gimnastiki

MARIBOR, 15. nov. — Partizan Maribor Center je svoj že običajni slavnostni sklep tekmovalne sezone združil s podelitvijo priznanj vsem, ki so sodelovali pri tej vsakovadnem natepu ob začetku SPG v Ljubljani. Kot je znano, je večino nastopov telovadcev in telovadk pripravilo prav to društvo oziroma njihovi vodniki.

Slovesnost, ki ji je prisostvovalo v veliki telovadnici tudi članstvo društva, se je pričela s proglasitvijo najboljših telovadk in telovadcev ter vrst društva. Slovesno so podelili zlate, srebrne in bronaste kolajne, diplome in skromna darila najboljšim. Nato je predsednik društva Janko Lampret pozdravil goste iz Ljubljane: Jelico Vazzaz, Borisa Gregorko in Viktorja Senico, pomembne člane organizacijskega odbora SPG, se jim zahvalil za sodelovanje in pomoč pri nastopu mariborskih telovadcev in jim izročil v znak priznanja darila društva. Pohvale in darila so dobili še: Jože Zadnik, avtor večine vaj na SP, Milan Hrastovec, avtor vaje z embalažo in še drugi zaslužni odborniki društva, med njimi tudi predsednik Janko Lampret. Za posebne zasluge je dobil priznanje tudi direktor Talisa iz Maribora Kranjc.

Za konec je društveni propagandist Peter Knehtl zavrtel svoj amaterski barvni film, ki ga je posnel ob začetku prvenstva. Ko bo film še osvočen, bo pomemben dokument in propaganda za popularizacijo gimnastike.

Z. VAHTAR

SPORTNA NAPOVED

Dvanajst pravilnih

1.	C. zvezda — Partizan	2
2.	Vojvodina — Dinamo	0
3.	Sloboda — Crvenka	1
4.	Radnički (K) — Maribor	0
5.	Železničtr — Sarajevo	1
6	Velež — Čelik	2
7.	Borac — Olimpija	0
8.	Bor — Hajduk	0
9.	Železničar (M) — Šibenik	1
10.	Sloga — Priština	1
11.	Dinamo (P) — Galenika	0
12.	Sutjeska — Borac (Tr)	1

Devet pravilnih

9. Orijent — Rijeka —

I. ZVEZNA NOGOMETNA LIGA

Borac:Olimpija 1:1 (0:1)

Strelec za Ljubljančane Popivoda — Borac je izenačil z enajstmetrovko

BANJALUKA — Mestni štadion, vreme oblačno in vetrovno, sodnik Ristić (N.S.), gledalcev 6000.

STRELCI: 0:1 — Popivoda (34), 1:1 — Smilevski (67 — 11 m).

BORAC: Komić, Pelc, Gavrilović, Agić, Savković, Kusmić, Smilevski, Jusić, Bečirbašić, Fazlić, Kovačević (Bašić).

OLIMPIJA: Skorić, Milevoj (Klampfer), Rogić, Popadić, Šoškić, Srbu, Popivoda, Bečejac, Pejović, Ameršek, Oblak.

Banjalučani so tudi tokrat igrali zelo dobro. Imeli so več od igre, veliko več ugodnih priložnosti, vendar so morali sklonjenih glav zapustiti igrišče. V drugem polčasu je Olimpija sama redko prihajala do kazenskega prostora domačinov, zato pa so bila vsakokrat resno ogrožena Borčeva vrata. 56. min. je na primer Ameršek dobil žogo iz obrambe, jo podal v sredino do Bečejca, ki je streljal z glavo, toda Komić jo je ujel. Tudi v 73. min. je domači vratar pobral aplavz. Ameršek je močno streljal iz 25 metrov, toda Borčev vratar je tudi to žogo ubranil. Prav tako je 10 minut pred koncem Borčev vratar izvrstno intervenviral. Ameršek, po naši sodbi, najboljši Olimpijin igralec, je močno streljal iz približno 20 m. Žoga je zletela pod prečko, toda Komić jo je izboksal v kot.

Domačini so imeli v resnici več priložnosti. Zakaj so izkoristili samo eno? Vzroke za to moramo iskati v izvrstni obrambi vratarja Skorića in sploh v ostri in dobri igri vse Olimpijine obrambe. Domačini so uspešno prihajali do kaznenskega prostora, tamkaj pa so pogosto ostajali brez vloge, ker jo je jemala Olimpija. Tiste strele pa, ki so bili poslani proti vratom, je prestregel njen vratar.

Res je težko našteti vse priložnosti domačinov. Dovolj je, če povemo, da je zadetek visel v zraku. Pri tem pa moramo povedati tudi to, da je bil vratar Škorić osrednja osebnost tekme in je tudi skrivil, da Borac ni dosegel več kot en sam zadetek.

Domačini so enkrat zadeli prečko v 60. min., edini zadetek pa so dosegli v 67. min. igre. Skorić je odbil žogo po napadu domačinov. Dobil jo je Ameršek, žoga pa se je odbila od tal in ga udarila v roko. Sodnik Ristić je dosodil enajstmetrovko, čeprav so ostala deljena mnenja, ali je namerno igral z roko. Najstrožjo kazen je izvedel Smilevski. Žogo je poslal v levi spodnji kot. Skorić je interveniral, toda zamudil in žoga je pod njim obtičala v mreži.

V prvem polčasu nismo videli posebno lepega nogometa. Nogometaši obeh ekip so igrali precej borbeno, s precej napakami. Bolj nervozni so bili domačini. Zavedali so se pomembnosti tekme za svojo uvrstitev. Zato tudi ni čudno, da v prvem polčasu nismo videli zaključnih udarcev. Vendar so gostje že v 4. min. zadeli prečko Komićevih vrat. Oblak je z levega krila podal žogo v sredino, Pejović je prepočasi reagiral, četudi je bil v izvrstni poziciji. Samo brcnil bi jo in žoga bi se znašla v mreži. Ker pa tega ni napravil, je žogo dobil prosti Popivoda. Najnevarnejši igralec Olimpije je streljal iz kakih šest, sedem metrov, toda zadel samo prečko. Svoj prvi nevarnejši napad, ki se je končal z neposrednim udarcem na vrata izvrstnega Škorića, so izvedli domačini v 18. min. Kapetan moštva Fazlić je prišel v kazenski prostor Olimpije po desni strani, močno streljal, toda Skorić se je odlično znašel in poslal žogo v kot. Naslednjo minuto je imel podobno priložnost Bečetac. Streljal je iz kazenskega prostora v desno stran vrat, toda Borčev čuvaj mreže je žogo ujel.

Vsekakor moramo omeniti 57. minuto igre, ki je dvignila val protestov na rišču. Borac je izvedel enega od napadov. Smilevski je v gneči pred Olimpijinili vrati podal žogo Bečirbašiću. Borčev srednji napadalec je močno ustrelil proti vratom. Škorić je žogo ujel, toda kot sam pravi, na sami golovi liniji. Borčevi igralci pa so trdili, da je žoga s svojim obsegom prešla črto. Toda sodnik Ristić se z njimi ni strinjal kot tudi ne stranski sodnik Medić. Zato so gledalci in igralci Borca ostro protestirali.

Edini zadetek so dosegli gostje v 34. min., zanj pa se morajo zahvaliti nonšalantni igri srednjega branilca Savkovića. Njegovo nepazljivost je izkoristil nevarni Popivoda, mu vzel žogo in samostojen prodor kronal s zadetkom. Ta zadetek je vnesel veliko veselja v Olimpijine vrste, v tabor domačinov pa žalost in razočaranje. Minuto pred tem zadetkom je trener Gugolj zamenjal Milevoja, ki si je poškodoval nogo s Klampferjem. Po mnenju ljubljanskega trenerja je večji del bremena tekme nosila obramba na čelu s Škoričem. Ljubljanski vratar je najzaslužnejši, da se Olimpija vrača domov neporažena.

A. RAVLJIC

Radnički (K) : Maribor 1:1 (1:1)

Uspešna taktika vijoličastih v Kragujevcu — Gol za Maribor dal Binkovski

KRAGUJEVAC — Mestni štadion, vreme sončno in toplo, gledalcev 5000, sodnik D. Horvat (Zg).

STRELCA: 1:0 — Radivojević (27), 1:1 — Binkovski (41).

RADNIČKI: Vučković, Milić, Džordžević, Radivojević, Martinović, N. Matić, Stojanović (Marinković), Paunovski, D. Matić, Nikolić, Paunović (Karatošić).

MARIBOR: Horvatič, Simeunović, Bolfek, Grbavac, Klančnik, Radić (Rašević), Maras, Perazić, Prosen, Kranjc, Binkovski.

Maribor je osvojil prvo točko v jesenski sezoni na tujem igrišču. To je tudi zaslužil, zlasti zaradi velike zagnanosti vseh igralcev. Trener Mariborčanov Omeragić je po tekmi dejal, da je ta uspeh prišel bolj po srečnih okoliščinah na tekmi. Omeragić namreč meni, da so bili domači nogometaši bližji zmagi, borili so se odlično, vendar so v sklepnih akcijah niso imeli sreče. Takšna izjava je tahko samo tolažba Kragujevčanom, ki so se na tej tekmi najbolj trudili v jesenski sezoni, kljub temu pa niso dosegli cilja, to je zmage. Da domači igralci niso zmagali, gre prav gotovo na račun dejstva, da nimajo v svojih vrstah izrazitega strelca. Zato je bila vsa premoč Kragujevčanov jalova, saj niso znali izkoristiti celo najugodnejših priložnosti za zadetek.

Tekma je bila zelo živahna in razburljiva, posebno še v prvem polčasu, ko so Mariborčani igrali odprto, medtem ko so v nadaljevanju gostje zaigrali bolj obrambno, zaradi česar tekma ni bila več na ravni prvega dela.

Oba zadetka sta bila dosežena povsem nepričakovano. V 27. minuti je bil približno 20 metrov od vrat Horvatiča zrušen Paunovski, prosti strel je izvedel krilec Radivojević, ostra žoga je zletela mimo živega zidu, Horvatić jo je na kratko odbil, pritekel je Radivojević in jo poslal v mrežo. Dve minuti kasneje, ko je Horvatić zapustil svoje mesto v vratih, je nenadoma iz velike razdalje Paunovski ostro streljal, vendar je v zadnjem trenutku z izredno požrtvovalnim skokom posredoval Klančnik in rešil zanesljiv zadetek. Takoj nato se je Horvatić oddolžil za prepoceni prejet zadetek, potem ko je z izredno parado ujel žogo v zgornjem kotu vrat.

Malo pred koncem prvega polčasa so Mariborčani izenačili. Srednji napadalec domačinov Paunovski je izgubil dvoboj z enim gostujočih igralcev, protinapad je izvedel Perazić in po enostavni kombinaciji s Kranjcem in Binkovskim je levemu krilu Mariborčanov uspelo izenačiti.

V nadaljevanju so si Mariborčani kljub veliki premoči Kragujevčanov le ustvarili nekaj priložnosti za zadetek. Maras je v dveh protinapadih zelo nevarno ogrozil vrata Vučkovića, vendar je domači vratar obakrat dobro posredoval. Najugodnejšo priložnost za zadetek pa so imeli domači nogometaši v 80. min. ko so že vsi gledalci pričakovali zanesljiv zadetek. D. Matić je dobil žogo od Paunovskega in se znašel nenadoma v izredno ugodni situaciji, iz katere bi žogo zlahka poslal v mrežo, vendar je Matić to priložnost le zapravil — streljal je visoko nad prečko Horvatićevih vrat. Trener Radničkega Nenković je bil kljub remiju po tekmi zadovoljen z doseženim rezultatom, to pa zaradi tega, ker je njegovo moštvo že nekaj časa v večji krizi, poleg tega pa so Kragujevčani igrali v nepopolni postavi.

Pri domačih nogometaših sta bila boljša kot drugi Milić in N. Matić, pri Mariboru pa Klančnik, Maras in Kranjc.

M. STAMENKOVIC

AVTOMOTO

50.000 gledalcev v Zagrebu

ZAGREB — Po več ko 10 letih so bile v Zagrebu ob mostu svobode hitrostne avtomobilske dirke za »nagrado Zagreba 70«. Tekmovanje je bilo odlično organizirano, ogledalo pa si ga je približno 50.000 gledalcev. Na 2.200 metrov dolgi stezi so se pomerili med seboj vsi naši najboljši dirkači in en italijanski.

Večkratni jugoslovanski šampion Jevica Paliković je s svojim avtom renault 8 — gordini v razredu do 1300 kubikov z zmago znova opravičil sloves, ki ga uživa na domačih dirkah. V razredu do 1600 kubikov ga je premagal odličnl italijanski dirkač Frisori na močnejši alfi GTA 1600, toda na cilj je prispel drugi pred favoritom dirke Langom. Paliković je nastopil izven konkurence tudi v kategoriji nad 1600 kubikov in prispel na cilj drugi — za Štrokom.

REZULTATI: **785 kubikov** — 1. Holjevac, 2. Dobrovšak, 3. Lončar (vsi Zagreb); **do 850 kubikov** — 1. Matijević (Opatija), 2. Kadi (R. Končar), 3 Štimac (Zanaščija); **do 1000 kubikov** — 1. Gluhak (Zg), 2. Smiljanić (INA), 3. Sverko (Bg); **do 1300 kubikov** — 1. Paliković (Zg), 2. Držanić (Bg), 3. Vizner (Zg), **1600 kubikov** — 1. Frisori (Italija — izven konkurence), 2. Paliković (Zg), 3. Lang (Bg); **nad 1600 kubikov** — 1. Štrok, 2. Todorović (oba Bg), 3. Matjašević (Split).

Presenečenje v Sofiji

SOFIJA, 15. nov. — V tekmovanju za pokal evropskih narodov sta nogometni reprezentanci Bolgarije in Norveške igrali neodločeno 1:1 (1:0). Tekmo je gledalo 25.000 gledalcev, zadetka pa sta dosegla Atanasov za Bogurijo in Fulgest za Norveško.

SZ : Ciper 3:1 (2:1)

NIKOSIA, 15. nov. — V tekmi za pokal evropskih narodov je reprezentanca SZ premagala Ciper s 3:1 (2:1). Tekmo si je ogledalo 12.000 gledalcev, zadetke pa so dosegli Kootov, Jevrečuhin in Ševčenko za SZ ter Charalmbous za Ciper.

Belgija : Francija 1:2 (0:0)

BRUSELJ, 15. nov. — Nogometna reprezentanca Francije je v prijateljski tekmi premagala Belgijo z 2:1 (0:0). Na tekmi je bilo 30.000 gledalcev. Tekma je bila v počastitev 75. obletnice belgijske zveze.

Zmaga Madžarske

BASEL, 15. nov. — V prijateljski mednarodni nogometni tekmi je Madžarska premagala Švico s 1:0 (1:0). Edini zadetek je dosegel Faszekas.

NOVO NA TUJEM

BUDIMPEŠTA — V tekmi prvega kola pokala evropskih prvakov v rokometu je ženska ekipa FTC v Budimpešti premagala ekipo SC Leipzig iz NDR s 16:5 (6:5).

PETER MOZOLEC KOMENTIRA



Slovo od plastike

Pregledna tekma mladih smučarskih skakalcev

LJUBLJANA, 15. novembra — Na skakalnicah iz umetne snovi na Mostecu se je danes zbralo 45 mladih skakalcev, ki so se zadnjič letos pomerili na plastiki, saj bi moralo biti naslednje tekmovanje šele na snegu. 25 in 15-metrska skakalnica, ki sta v zadnjih mesecih zamašili vrzel, sta že v kratkem času pokazali, kako potrebni sta bili, skakalci pa so ju s pridom izkoristili.

Največ je danes pokazal mladinski reprezentant Klemen Kobal, najdaljši skok pa je uspel domačinu Blazniku z 20 m.

REZULTATI — mi. pionirji: 1. Bogataj (Gor. vas) 135,5 (14, 15), 2. Berčič 134,5 (13,5, 14), 3. Anžel (oba Ilir) 132,0 (13,, 13.5), 4. F. Kajzer (Šentvid) 100,5 (12, 9), Selan (Tr) 94,5 (10, 9.5); **st. pionirji:** 1. A. Kajzer 146,5 (15.5, 15.5), 2. Pezdirc 119,5 (13.5, 13.5), 3. Brezovec (vsi Šentvid) 118,5 (13, 12.5), 4. Praprotnik (Tr) 117,0 o (13.5, 13), 5. Tomašič (Ilir) 114,5 (12, 10.5); **mi. mladinci:** 1. Bradeško 161,5 (7.5, 17), 2. Matoh 148,0 (15.5, 15.5), 3. Križaj (vsi Ilir) 143,5 (15, 14.5), 4. Brenkuš (Tr) 136,5 (15, 14.5), 5. S. Dolhar (Šentvid)) 129,5 (14, 14.5); **st. mladinci:** 1. Kobal (Tr) 185,5 (19, 19.5), 2. Blaznik (Ilir) 177,5 (19.5, 20), 3. Grosar (Tr) 176,0 (18.5, 18.5), 4. Cuznar (Jesenice) (19, 18.5), 5. Finžkar (Ilirija) 171,0 (19, 19).

Z. VAHTAR

ZVEZNA KOŠARKARSKA LIGA – MOŠKI

Derbi Rabotničkemu

Skopjanci visoko premagali Olimpijo — Beograd za točko zmagal v Čačku

LJUBLJANA — Nihče ni pričakoval, da bo Olimpija doživela tolikšen poraz v Skopju, čeprav je bilo jasno, da je Rabotnički odlično pripravljen in da letos v Skopju skoraj za nikogar ne bo »kruha«. Tokrat je samo Beograd osvojil točki v gosteh, njegova žrtev pa je bil Borac sredi svoje trdnjave ob Moravi. Precejšnje presenečenje je tudi skromna in težka zmaga Lokomotive nad novincem Oriolikom, vse druge tekme pa so se končale s pričakovanimi visokimi zmagami domačinov.

Rabotnički : Olimpija 93 : 70

SKOPJE — Kakor da je od Olimpije ostalo samo veliko ime. Tako ji vsaj lahko sklepali po medli igri Ljubljančanov v soboto v Skopju, kjer jih je Rabotnički premagal z več kot 20 točkami razlike. Po preselitvi Daneva med trenerje Olimpija nima sposobnega dirigenta, ki bi lahko vodil peterko na igrišču.

Najbrž je na igro vplivala tudi poškodba Bassina, ki je tokrat sedel samo na klopi in s svojimi izkušnjami ni mogel pomagati sicer razbiti ljubljanski četi.

»Igralci Rabotničkega so se veliko bolj želeli zmage kot naši,« je dejal po tekmi Daneu. »To je tudi v marsičem odločilo tekmo. Rabotnički je igral odlično in bo mel v letošnjem prvenstvu vsekakor pomembno vlogo.«

— Kaj pa vaša ekipa?

»Vsi po vrsti so igrali nerazumljivo slabo v obrambi in napadu. Bili so brez prave vreme, precej slabši kot sem sploh lahko pričakoval.«

Lokomotiva : Oriolik 88:80 (45:36)

ZAGREB — Dvorana na Trešnjevki, gledalcev 2500, sodnika Camplin (M. S.) in Pur (Zalec).

LOKOMOTIVA: Plečaš 27, Kovačić 12, D. Rukavina 3, Kavedžija 16, Damir Rukavina 13, Bočkaj 17.

ORIOLIK: Djurić 37, Valek 12, Delić 4, Kolarević 13, Šute 8, Milijanović 6.

Novi ligaš je presenetil z izrednim odporom favorizirani Lokomotivi. Domačini so samo v prvih nekaj minutah zaigrali tako kot znajo in si s presingom nabrali 17 točk prednosti. Vse je kazalo, da bodo gostje doživeli v Zagrebu pravo katastrofo, vendar so poznje uredili vrste in z odličnim Djuričem na čelu začeli zmanjševati razliko ter v zadnjih nekaj minutah celo ogrozili zmago domačinov. Vendar do senzacije ni prišlo; izkušenejši Zagrebčani so imeli boljše živce in so zanesljivo zmagali.

Borac : Beograd 70:71 (33:34)

ČAČAK — Dvorana ob Moravi, gledalcev 2500, sodnika Belošević in Oberkneževič (oba Izgd).

BORAC: Katanić 2, Živković 13, Zejnilović 4, Mišović 34, Purić 11, Koprivica 2, Drobnjak 4.

BEOGRAD: Djurović 8, Maroević 4, Grubor 2, Kotarac 32, Tanječić 6, Novović 4, Ivačković 10, Knežević 5.

Srečanje je bilo zelo dramatično, na zmagovalca je bilo treba čakati do zadnje sekunde. V prvem delu je bila igra enakovredna, v drugem delu pa so se gosje razigrali in povedli celo z 11 točkami, predvsem po zaslugi odličnega Kotarca. Zadnje tri minute so bile odločilne. Domača ekipa je izenačila, kaj več pa ni zmogla in Beograjčani so odnesli domov dve dragoceni točki.

Radnički : Zadar 105:76 (50:38)

BEOGRAD — Dvorana na Novem Beogradu, gledalcev 1500, sodnika Pastor (NS) in Popovski (TV).

RADNICKI: Ivković 28, Karati 2, 3.Zimonjić 4, Ražnatović 18, Djordjević 2, Marović 11, Damjanović 19.

ZADAR: Valčić 24, Stipčević 4, Košta 2, Marcelić 18, Fabjanić 4, Jerak 6, Olujić 12, Ostarčević 4, Bralković 2.

Ekipa Zadra se v Beogradu brez kaznovanega Gjergje ni mogla uspešno upirati moštvu s Crvenega krsta. Radnički je bil ves čas boljši. Gostje so se sicer požrtvovalno borili, vendar poraza niso mogli preprečiti, kajti domačini so prikazali moderno, hitro in učinkovito košarko. Posebno se je izkazal mladi Ivković, ki je z meti od daleč sam dosegel 28 točk.

Jugoplastika : Partizan 109:75 (48:29)

SPLIT — Dvorana na Gripah, gledalcev 2000, sodnika P. Kavčič (Lj) in Juhas (NS).

JUGOPLASTIKA: Peterka 12, Grašo 2, Manović 4, D. Tvrdić 4, R. Tvrdić 41, Šolman 11, Prug 13, Skansi 22.

PARTIZAN: Simić 8, Jelić 12, Parčić 6, Čermak 18, Popović 5, Bogojević 3, Zečević 16, Pešić 9.

Jugoplastika je z odličnо igro pokazala, da je letos glavni favorit za naslov državnega prvaka. Na trenutke so domačini prikazali pravo ekshibicijo, ki se ji povprečna ekipa Partizana ni mogla uspešno upirati. Posebno se je izkazal reprezentant R. Tvrdić, ki je s samostojnimi prodori in z meti od daleč popolnoma razbil ekipo gostov.

C. zvezda : Železničar nočna tekma

1.	Jugoplastika	3	3	0	283:226 6
2.	Rabotnički	3	3	0	231:196 6
3.	C. zvezda	2	2	0	177:118 4
4.	Radnički	3	2	1	288:257 4
5.	Lokomotiva	3	2	1	262:251 4
6.	Beograd	3	2	1	196:200 4
7.	Olimpija	3	1	2	227:221 2
8.	Borac	3	1	2	212:233 2
9.	Oriolik	3	1	2	204:252 2
10.	Železničar	2	0	2	133:140 0
11.	Partizan	3	0	3	206:261 0
12.	Zadar	3	0	3	225:289 0

PARI PRIHODNJEGA KOLA: Beograd — Oriolik, Zadar — Lokomotiva, Železničar — Radnički, Olimpija — Jugoplastika, Partizan — C. zvezda, Borac — Rabotnički.

Železničar presenetil

BEOGRAD, 15. nov. — V drugem kolu ZOL za moške je osiješki Železničar premagal rešeka Kvarnerja s 3:2. Drugi izidi: C. zvezda : Partizan 2:3, Sindjelić : Bosna 1:3, Jedinstvo : GIK, Mladost : Vardar 3:0.

Vodi Mladost pred Partizanom, Železničarjem in Bosno — vsi po 4 točke.

Zmaga tudi v Modeni

TRST, 15. nov. — V 4. kolu italijanskega odbojkarskega prvenstva lige B sta se v Modeni pomerila bivši prvoligaš UNIPOL — Ciam in tržaški BOR. Po petih izredno razburljivih, izenačenih nizih so zasluženo zmagali gostje s 3:2 (—12, —7, 12, 8, 9), kljub temu, da Boru ni kazalo najbolje. Prva dva niza so izgubili, v preostalih treh pa so zaigrali bolj zbrano in učinkovito ter s tem domačinom iztrgali dve pomembni točki. Na jestvici sedaj vodita šesterki Petrarce z Padove ter BOR. S to zmago je Bor dokazal, da je najresnejši kandidat za napredovanje v višjo ligo.

I. FURLANIČ

TENIS

Ashe zmagal

PARIZ, 15. nov. — V finalu odprtega teniškega prvenstva Francije, ki se igra v dvorani, je Američan Ashe premagal rojaka Riessena s 7:6, 6:4, 6:3 in tako zasedel prvo mesto.

ZOL — ŽENSKE

Poštar : Maribor 3:2 (9, –14, –12, 8, 7)

BEOGRAD — Dvorana OŠ Josipa Broza Tita, gledalcev 100, sodnika Mikolić in Šemdarić (oba Bgd).

POŠTAR: Radovanović, Rašković, Djurić, Petrović, Mladenović, Djajić, Delić, Ilić, Jovanović, Lukić, Ivkić.

MARIBOR: Bezjak, Prečko, Majerić, Lokar, Ružnik, Rajh, Oblak, Kocmut, Pihavski, Boranšek.

V zanimivi in dinamični igri so Beograjčanke osvojile prvi točki v letošnjem državnem prvenstvu. Odbojkarice Maribora so vodile v nizih že z 2:1, vendar pa so v nadaljevanju popustile, kar so spretno izkoristile domače igralke in zaluženo zmagale.

D. V.

Drugi izidi drugega kola: Radnički : C zvezda 1:3 (—6, —5, 11, —7), Partizan (SK) : Partizan (Bgd) 3:1 (—10, 11, 4, 3), Mladost : Banat 3:2 (—13, —5, 3, 8, 8), Partizan (R) : Sindjelić 3:1 (—11, 13, 6, 13).

C. zvezda	2	2	0	6:1	4
Partizan (K)	2	2	0	6:1	4
Partizan (SK)	2	2	0	6:2	4
Mladost	2	2	0	6:4	4
Partizan (B)	2	1	1	4:0	2
Poštar	2	1	1	3:5	2
Sindjelić	2	0	2	3:6	0
Radnički	2	0	2	3:6	0
Banat	2	0	2	3:6	0
Maribor	2	0	2	2:6	0

PARI PRIHODNJEGA KOLA: Sindjelić — Poštar, Bnat — Partizan (R), Partizan (B) — Mladost, C. zvezda — Partizan (SK), Maribor — Radnički.

ad: Judo zahod

Nepreprič ljiva zmaga

V dramatičnem spopadu je Weiner premagal Pravisanija

LJUBLJANA, 15. nov. Večer boksa v dvorani Tivoli se je začel z dvobojem mestnih reprezentanc Trsta in Ljubljane za pokal bivšega svetovnega prvaka Nina Benvenutija. Za tem sta se srečala profesionalca Maver in Blažević, višek večera pa je bil profesionalni dvoboj polveltrske kategorije v 15 rundah med Pravisanijem in Weinerjem.

Med amaterskimi srečanji velja omeniti zmago mladega Perca, ki je nastopil izven konkurence. V prvem srečanju za Benvenutijev pokal je Ljubljančan Požek po lepi borbi z odlično tehniko povsem zasenčil nasprotnika. Tudi v drugem srečanju so zmagali Ljubljančani, vendar bi bilo boljpravično, če bi se bo med Sekolovnikom in Samucijem končal neodločeno. Tržačani so nato zmagali na 4:2, potem ko je Pamuchi gladko premagal Jono V težki kategoriji je imel Jaklič precej smole, saj mu je v povsem enakovrednem spopadu počila arkada in je moral sodnik prekiniti dvoboj. Neodločen rezultat 4:4 je najboljustreza dogodkom v ringu, čeprav je treba reči, da so bili gostje le nekoliko bliže zmagi.

Profesionalni spored se je začel z bojem Ljubljančana Mavra in Zagrebčana Blažetića v polteški kategoriji. Boj se je končal neodločeno.

Navdušenje v dvorani je doseglo vrhunec, ko sta v ring stopila Weiner in Pravisani. Približno 2000 gledalcev je glasno zahtevalo Weinerjevo zmago. Prve tri runde sta se nasprotnika le preskušala, toda videti je bilo, da bo imel Ljubljančan težko delo, če »bo hotel zmagati. V naslednjih rundah se je začel ogorčen boj za vsako točko. Nasprotnika sta si izmenjala po nekaj močnih udarcev; Weiner nikakor ni našel orožja, s katerim bi se uspešno upri gostu, ki sicer ni udarjal najmočneje, zato pa je tolkel po Weinerju iz vseh položajev. V 7. in 8. rundi je spopad dosegel vrhunec; pobudnik ostrega boja je bil domačin, ki je na vsak način hotel nasprotnika poslati na tla. Kljub temu, da je zadel Tržačanu nekaj močnih krošejev, pa se ta ni dal ukloniti. Vzdušje v ringu in okrog njega je bilo zares v slogu profesionalnih dvobojev. Boksarja sta bila oblita s krvjo, zlasti Weiner, ki se je laže poškodoval arkado, poleg tega pa je dobil močan udarec pod levim očesom. Pričakovati je bilo, da bo 38-letni gost nazadnje le popustil. Toda vztrajno se je umikal udarcem Weinerja in se z nasprotnimi direkti postavljal po robu sicer močnejšemu nasprotniku.

Pred koncem dvoboja je prišlo do velikega presenečenja: Pravisani je presel v napad! Weiner je bil čedalje bolj zčrpan in tako sta zadnji dve rundi pripadli Italijanu. Gledalcem je tedaj zastajal dih, snjihova sreča pa kot, da je bil utrujen od neprestanih napadov v začetnih rundah. Ko je gong označil konec 15. runde, so bile vse oči v dvorani uprte v edinega sodnika prof Stanislava Galeta. Ta je dvignil Weinerjevo roko, Pravisani je demonstrativno zapustil ring, gledalci so vstali s svojih sedežev, zaploskali novi profesionalni zmagi Ljubljančana, najbolj navdušeni med njimi pa so si ga naložili na rame in ga z lovorjevim vencem okrog vratu odnesli v slačilnico.

Gostje so dobili le en dvoboj, medtem ko je bil boj v težki kategoriji prekinjen in oba boksarja diskvalificirana. Mariborčani so tako postali zmagovalci tega tekmovanja in so se uvrstili v II. zvezno ligo. Sodil je Mejić iz Zagreba.

Rezultati — mušja: Krojs : Pala 0:2, bantamska: Hočevar 2:0 (b. b.); peresnolahka: Pliberšek : Ovetko 2:0; lahka: Marković : Pala II. 2:0; polveltrska: Sorger : Dugalić 2:0 2:0 (t. k. o. 3. r.); weltrska: Stranšek : Oreščanin 2:0 (t. k. o. 1. r.); poisrednja: Prešer : Paljak 2:0 (t. k. o. 1. r.); srednja: Kranjc : Bogojević 2:0 (t. k. o. 1. r.); polteška: Vrbnjak : Prica 2:0; težka: Bauman : Mitrović — obojestranska diskvalifikacija.

Z. V.

Srebrna kolajna Draganu Todoroviću

MISKOLC, 15. nov. — Končalo se je prvo evropsko prvenstvo v boksu za mladince. Naš zastopnik v srednji kategoriji Dragan Todorović v finalnem boju proti Ansimovu (SZ) ni uspelo; izgubil je že v prvi rundi. Kljub temu je njegova srebrna kolajna izreden uspeh jugoslovanskega mladinskega boksa. Sicer pa so imeli največ uspeha na prvenstvu domači tekmovalci — mladi boksarji Madžarske, ki so osvojili pet zlatih kolajn, dve srebrni in dve bronasti, zastopniki SZ so osvojili prav tako pet zlatih in eno srebrno odličje, tekmovalci NDR pa eno zlato, eno srebrno in šest bronasti itd.

Rezultati finalnih srečanj: papirnata kategorija: Gluck (M) : Bachefeld (NDR) 2:0, muša: Kisnementh (M) : Tarosjan (SZ) 2:0, bantamska: Levičev (SZ) : Kunčev (Bolg) 2:0, peresna: Andrijanov (SZ) : Chichina (Rom) 2:0, lahka: Juhas (M) : Oszab (Pol) 2:0, polwelterska: Nemec (M) : Younsi (Fran) 2:0, welterska: Davidov (SZ) : Csjef (M) 2:0, polsrednja: Leješev (SZ) : Metodijev (Bolg) 2:0, srednja: Ansimov (SZ) : Todorović (Jug) 2:0 (tko. v 1. r.), polteška: Sachse (NDR) : Sikosi 2:0, težka: Rejer (M) : Suvandžijev (Bolg) 2:0.

Izjavi

S. WEINER: Pravisiani je odličen boksar, zlasti me je presenetila njegova hitrost.« Med srečanjem sem imel nekaj težkih trenutkov.«

B. CORETTA (menažer A. Pravisanija): »Profesionalni boks v Jugoslaviji je še v povojih. S takšnim sojenjem nedvomno ne bo prišel do želenih uspehov.«

Bil je to pravi profesionalni spopad dveh enakovrednih nasprotnikov, ki je navduševal gledalce, saj boljšega doslej v Ljubljani še niso videli. Izkušeni Pravisani, ki že 21 let koraka po evropskih ringih, je pokazal več znanja, boljšo tehniko in taktiko. Weiner je sicer ves čas dajal ton temu dvoboju, toda gost se je tako spretno umikal njegovi desnici, da ta ni prišel do polnega izraza.

F. BOŽIC

Maribor : Strmac 16:2

MARIBOR, 15. nov. — V prvenstvenem srečanju slovensko-hrvatske lige so Mariborčani pred 1000 gledalci visoko premagali Strmac.

ROKOBORBA

Nova zmaga ekipe Gavrilović

BEOGRAD — V 15. kolu ekipnega prvenstva Jugoslavije v grško-rimski rokoborbi so bili doseženi naslednji izidi: Gavrilović : Elektrovojvodina 15:3, Metalac : Senta 8:12, Radnički : Lika 10:8, Železničar : Spartak 0:20 b. b., Sljeme : Proleter 0:20 b. b.

Lestvica: Gavrilović 28, Proleter 25, Spartak 22, Senta 19, Radnički 15, Metalac 13, Lika 11 itd.

V Pulju le prijateljski dvoboj

PULJ, 15. nov. — V okviru II. zvezne lige — zahod v rokoborbi je bil dvoboj med ekipo Istarskega borca in Mariborom registriran z rezultatom 18:0, ker so bili Mariborčani pretežki. V prijateljskem srečanju so zmagali rokoborci Istarskega borca z 12:8.

Rezultati — do 48 kg: Kosi 0:2 b. b., do 52 kg: Zorkić : Mikolovski 2:0 (tuš v 5. min), do 57 kg: Aleksić Skušek 0:2 (tuš v 3. min), do 62 kg: Peruško : Bertoncelj 2:0, do 68 kg: Marković : Avdić 0:2 (tuš v 7. min), do 74 kg: Sugar : Florjančič 0:2 (tuš v 9. min), do 82 kg: Feri : Samper 2:0, do 90 kg: Lačanek 2:0 b. b., do 100 kg: Fodločar 2:0 b. b., nad 100 kg: Maren 2:0 b. b.

V drugih dveh prvenstvenih dvobojih sta bila dosežena naslednja rezultata: Split : Prvomajska 4:16, Lokomotiva : Poreč 15:5.

Varteks	10	10	0	0	154: 42 20
Prvomaj.	10	7	0	3	120: 72 14
I. borac	12	7	0	5	115:109 14
Maribor	10	5	0	5	89:102 10
Poreč	11	4	1	6	102:110 9
Lokomotiva	11	2	1	8	77:137 5
Split	10	0	2	8	56:140 2

Gostje so dobili le en dvoboj, medtem ko je bil boj v težki kategoriji prekinjen in oba boksarja diskvalificirana. Mariborčani so tako postali zmagovalci tega tekmovanja in so se uvrstili v II. zvezno ligo. Sodil je Mejić iz Zagreba.

Rezultati — mušja: Krojs : Pala 0:2, bantamska: Hočevar 2:0 (b. b.); peresnolahka: Pliberšek : Ovetko 2:0; lahka: Marković : Pala II. 2:0; polveltrska: Sorger : Dugalić 2:0 2:0 (t. k. o. 3. r.); weltrska: Stranšek : Oreščanin 2:0 (t. k. o. 1. r.); poisrednja: Prešer : Paljak 2:0 (t. k. o. 1. r.); srednja: Kranjc : Bogojević 2:0 (t. k. o. 1. r.); polteška: Vrbnjak : Prica 2:0; težka: Bauman : Mitrović — obojestranska diskvalifikacija.

Z. V.

Srebrna kolajna Draganu Todoroviću

MISKOLC, 15. nov. — Končalo se je prvo evropsko prvenstvo v boksu za mladince. Naš zastopnik v srednji kategoriji Dragan Todorović v finalnem boju proti Ansimovu (SZ) ni uspelo; izgubil je že v prvi rundi. Kljub temu je njegova srebrna kolajna izreden uspeh jugoslovanskega mladinskega boksa. Sicer pa so imeli največ uspeha na prvenstvu domači tekmovalci — mladi boksarji Madžarske, ki so osvojili pet zlatih kolajn, dve srebrni in dve bronasti, zastopniki SZ so osvojili prav tako pet zlatih in eno srebrno odličje, tekmovalci NDR pa eno zlato, eno srebrno in šest bronasti itd.

Rezultati finalnih srečanj: papirnata kategorija: Gluck (M) : Bachefeld (NDR) 2:0, muša: Kisnementh (M) : Tarosjan (SZ) 2:0, bantamska: Levičev (SZ) : Kunčev (Bolg) 2:0, peresna: Andrijanov (SZ) : Chichina (Rom) 2:0, lahka: Juhas (M) : Oszab (Pol) 2:0, polwelterska: Nemec (M) : Younsi (Fran) 2:0, welterska: Davidov (SZ) : Csjef (M) 2:0, polsrednja: Leješev (SZ) : Metodijev (Bolg) 2:0, srednja: Ansimov (SZ) : Todorović (Jug) 2:0 (tko. v 1. r.), polteška: Sachse (NDR) : Sikosi 2:0, težka: Rejer (M) : Suvandžijev (Bolg) 2:0.

VESLANJE

25 držav na mladinskem SP

LJUBLJANA — Na Bledu je bila pod vodstvom Frančka Mirtiča razširjena seja regatnega odbora, posvečena pripravam za II. svetovno mladinsko prvenstvo v veslanju. Seje se je udeležil tudi predsednik veslaške zveze Jugoslavije Ljubo Truta s svojimi sodelavci. Že prej je bil sprejet sklep, naj bi za to prvenstvo ne imenovali posebnega organizacijskega odbora, ampak naj bi prevzel organizacijo svetovnega prvenstva regatni odbor na Bledu. Namen sestanka je bil pregledati dosedanje delo in pripraviti načrt za prihodnje obdobje, ko se bodo pripravе stopnjevale.

Svetovno mladinsko prvenstvo v veslanju na Bledu naj bi bilo od 26. do 31. julija 1971. Po doslej znanih ocenah naj bi se prvenstva udeležili veslači 20 do 25 držav.

Sprejet je bil tudi program prireditve. Tekmovanja naj bi bila od srede do petka dopoldne, v soboto pa popoldne. Proračun obsega tudi gradnjo novega štarta na 1500 m, ki ga doslej ni bilo in še nekaterih drugih potrebnih objektov.

Pred štiridesetimi leti je bila na Bledu prva veslaška regata. Tej obletnici bodo posvetili več pozornosti ob prvomajski regati in se spomnili veslaških delavcev, ki so prispevali da so bile veslaške prireditve na Bledu res veliki športni dogodek.

M. G.

ZVEZNA ROKOMETNA LIGA – MOŠKI

Uspešen finiš Celjanov

Porazi favoritov v zadnjem jesenskem kolu moške ZRL

CELJE — Rokometaši Celja so si prav z odličnim finišem v jesenskem delu prvenstva precej popravili položaj in res škoda je, da niso že prej zaigrali tako kot v nekaj zadnjih kolih. Prav za konec prvega dela pa so nekateri favoriti doživeli nuo neprijetna presenečenja. Crvenka je visoko izgubila z Železničarjem, Dinamo je pokleknil pred C. zvezdo, Borac je klonil v Celju, Vitex pa v derbiju tudi ni mogel presenetiti.

Celje : Borac 15:11 (6:4)

CELJE — Igrišče Skalna klet, teren težak za igro, gledalcev 600, sodnika Lazić in Hristov, oba iz Beograda.

CELJE: Presinger (Marguč), Telič 4, Kac, Marković 2, Goršič, Lubej, Mejavšek 1, Levstik 1, Pučko, Koren 2, Šafarič 5.

BORAC: Keherović, Selec 3, Pavlišin, Karalić 1, Unićanin, Karadža 2, Bijelić, Vujinović, Popović, B. Golić 4, M. Golić 1, Habradžija.

Domači so sicer povedli z 2:0, toda gostje so prek bratov Golićev izenačili na 2:2. Celjani so spet povedli in igralci Borca so vnovič izenačili. Ko je Telič ponovno povedel svoje moštvo, se državni reprezentant Popović ni mogel zadržati in je začel preklinjati; poskusil je celo fizično napasti sodnika. Seveda je bil takoj izključen.

Celjani so izkoristili veliko prednost, saj so 34 minut igral z igralcem več. Toda igrali so vse preveč ležerno, da bi si priborili visoko zmago. Ko so Banjalučani spoznali, da so lahko tudi z igralcem manj nevarni nasprotniki domačim, je bilo že prepozno. Razliko 5 zadetkov predtnosti, so dve minuti pred koncem srečanja znižali na dva gola. V finišu pa so Celjani le zaigrali bolje in si priborili dragocene točki.

K. JUG

Železničar : Crvenka 21:11 (10:7)

PO DOMAČIH KRAJIH

SARAJEVO — Končalo se je dvodnevno strelsko tekmovanje v počastitev dneva republike. Na strelišču Veležići se je pomerilo več kot 40 strelcev iz Svetozarestarja in Sarajeva. Največ uspeha va, Skopja, Beograda, Niša. Moso imeli domači tekmovalci, ki so zasedli štiri prva mesta. Najboljši posameznik je bil Sarajevčan Vego.

Praznik koprskih gimnazijcev

KOPER — V počastitev 25. letnice koprske gimnazije je ŠSD Delfin priredilo tekmovanja v rokometu, namiznem tenisu in košarki. Koprčani so povabili na tekmovanja primorske gimnazijce ter dijake gimnazije iz Trsta in Čedada. Žal so se vabilu odzvali le dijaki Ajdovščine in Pirana.

Rezultati — namizni tenis, dijakinje: Koper : Ajdovščina 3:0; dijaki: Piran : Ajdovščina 2:3, Koper : Ajdovščina 3:0, Koper : Piran 3:2 vrstni red: 1. Koper, 2. Piran, 3. Ajdovščina; košarka: Ajdovščina : Koper 48:22.

B. LEBEN

Trije zmagovalci

MARIBOR — V prostorih SSD Maribor se je končal turnir drugokategornikov, na katerem je sodelovalo 14 šahistov. Po zelo zanimivih partijah so na koncu kar trije igralci zbrali enako število točk. Prvo kategorijo sta osvojila Mörtl in Kajnik, medtem ko je imel nekaj smole slovenski pisatelj Janez Švajncer, ki je prav tako kot prva dva tekmovalca zbral 10 točk, le da je imel slabši rezultat proti zmagovalcem. Končni vrstni red: Merat, Kainik in Švajncer po 10 točk, Suntner 8,5, Ekart in Kac 6,5 itd

S. V.

ŠAH

Uspeh Velenjčanov

SLOVENSKA BISTRICA, 15. novembra — Na turnirju so se pomerile druge ekipe Maribora, Velenja in domačega Impola. Srečanje si je ogledalo približno 100 gledalcev, sodili pa so Usar (Vel), Hibl in Pliberšek (oba Maribor).

V prvem srečanju med Mariborom in Impolom so za domačo ekipo nastopili sami mladinci, ki niso bili kos močnim Mariborčanom. V nadaljevanju so Velenjčani premagali Maribor, nato pa še Impol in tako jim je pripadla zmaga na tem turnirju.

REZULTATI — Impol II. — Maribor II. 2:5 (15:50); Znidaršič I. — R. Firer 0:1 (0:10), 1. Firer — Rakuša 1:0 (10:0), Znidaršič II. — Potočnik 0:1 (0:10), Fidler — Sajko 0:1 (0:10), Ferk — Bičič 0:1 (0:10), Leskovar — Belina 1:0 (50), Berdnik — Lazbaher 0:1 (0:10).

Velenje II — Maribor II 4:3 (27:30); Simonič — Firer 0:1 (0:10), Lapajner — Potočnik 1:0 (7:0), Tušar — Rakuša 1:0 (10:0), Hlastec — Bičič 1:0 (3:0), Benkač — Sajko 0:1 (0:10), Gostiša — Salamun 1:0 (7:0), Verko — Lazbaher 0:1 (0:10).

Velenje II. — Impol II. 4:2 (40:17); Simonič — Firer 0:1 (0:10), Lapajner — Žnidaršič 0:1 (0:7), Tušar — Sega 0:0, Hlastec — Leskovar 1:0 (10:0), Benkač — Berdnik 1:0 (10:0), Gostiša — Fidler 1:0 (10:0), Verko — Ferk 1:0 (10:0).

Najboljši na turnirju so bili I. Firer (Impol), Sajko (Mrb) in Hlastec (Vel).

D. UTENKAR

Branik II : M. Sobota 3:3

MARIBOR, 15. novembra — V prvem kolu II. republiške lige—vzhod v judu so se v telovadnici Miklošičeve šole pomerili judoisti Branika II. in M. Sobote, medtem ko tekmovalcev iz Ptuja in Rač ni bilo. Judoisti M. Sobote so imeli nekoliko več sreče in so osvojili eno točko, saj so zmagali po tehničnih točkah s tesnim rezultatom 27:24.

REZULTATI — Branik II : M. Sobota 3:3 (24:27), Novak — Hasaj 0:7, Rozman — Horvat 7:0, Vladić — Vehar 0:10, Perbre — Tvačić 0:0, Pogorelec — Kukanja 0:10, Dežman — Zver 7:0, Zaviršek — Kager 10:0. Dvoboje so vodili Šauper in Mithans (obra Mrb) ter Šarkan (M. Sob).

F. DEŽMAN

TURNIRJA PRIHODNJEGA KOLA (19. dec.): Velenje II — Rače—Impol II — M. Sobota v Račah, Drava—Branik II—Maribor II v Mariboru.

hokej na ledu

Zmaga Šiške I.

LJUBLJANA, 15. novembra — V domu Ljube Šercerja je bilo 1. kolo II. slov lige v judu. Na tem turnirju so se srečale ekipe Nagaoka, Idrije, Šiška I in Šiška II. Na turnirju je zmagala Šiška I., Idrija in Nagaoka pa sta dobili po en dvoboj. Na turnirju so sodili dobro Božič, Ratej in Mušič.

REZULTATI — Šiška I : Nagaoka 4:2 (33:14), Gala : Zaplotnik 1:0 (10:0), Podstudenšek : Mohorovič 1:0 (10:0), Šimič : Lukič 1:0 (10:0), Futur : Rozelj 0:1 (1:7), Radlepović : Petek 0:0, Vidmar : Skof 1:0 (3:0), Žagar : Strah 0:1 (0:7).

Idrija : Šiška II. 4:2 (37:20), Kovač : Vukovac 1:0 (10:0), Kuštrin : Feri 0:1 (0:10), Ogrič : Ličina 0:0, Lazar : Šimnic 1:0 (7:0), Bevk : Hafner 1:0 (10:0), Logar : Polovšek 1:0 (10:0).

Idrija : Nagaoka 3:4 (22:28), Vidmar : Gutman 0:1 (0:10), Kovač : Mohorovič 0:1 (0:10), Kuštrin : Lukič 1:0 (10:0), Ogrič : Petek 0:1 (0:5), Lazar : Rozelj 0:1 (0:3), Bevk : Skof 1:0 (7:0), Logar : Strah 1:0 (5:0).

Šiška I : Šiška II 6:1 (48:3), Gala : Gradolnik 0:1 (0:3), Šimšič : Vukovac 1:0 (10:0), Podstudenšek : Ličina 1:0 (5:0), Futur : Šimnic 1:0 (3:0), Vidmar : Hafner 1:0 (10:0), Žagar : Polovšek 1:0 (10:0), Radlepović : Logar 1:0 (10:0).

J. ŠKRABA

TURNIRJA PRIHODNJEGA KOLA (19. dec.): Olimpija II — Idrija—Kata—Šiška I. v Ljubljani, Nagaoka—Šiška II—Partizan Šentvid v Šentvidu.

ad: judo vzhod

Nepopolno kolo

Štart v drugi judoistični ligi SRS

LJUBLJANA, 15. nov. Judoisti v II. slovenski ligi — v zahodni in vzhodni skupini — so imeli konec tedna prvo kolo. Na četveroboju v Šercerjevem domu je zmagala prva ekipa Šiške, troboj med Kato, Olimpijo II in Partizanom (Šentvid) pa bo šele 19. t.m. v domu TVD Partizan v Trnovem. V vzhodni ligi je na troboju v Slovenski Bistrici zmagala druga ekipa Velenja, v Mariboru pa na turnir ni bilo judoistov iz Rač in Ptuja. V okrnjenem sporedu sta ekipi Branika II. in M. Sobote remizirali, po tehničnih točkah pa so bili boljši gostje.

NAMIZNI TENIS

DK Kajuh zmagovalec

LJUBLJANA, 15. novembra — V prostorih NTK Ilirije na Vodnikovi cesti je bilo včeraj in danes prvenstvo SRS v III. skupini za moške. V odsotnosti Uljanika iz Pulja in Rudarja iz Idrije je postal zmagovalec domači DK Kajuh. Hkrati s Kajuhom se je uvrstila v II. skupino slovenskega prvenstva še ekipa NTK Semedele iz Kopra, ki je z zmagovalcem drugega dela Kajuhom izgubila po hudem boju s tesnim rezultatom 4:5. Po prvem delu drugouvrščena Zabnica ni imela športne sreče. Zaradi poškodba Antolića so bili Zavničani klub izvrstnemu Trčku šele tretji. Za zmagovito ekipo Kajuha so nastopili Trupej, Strojnik, Kralj in Kononenko. Za Semedelo pa Škabar, Mahne, Stropnik in Šener. Najboljša igralca na prvenstvu sta bila Škabar (Semedela) in Berginc (Vrhnika) z enim porazom, z dvema porazoma pa jima sledijo Trupej, Strojnik, Kralj (vsi Kajuh). Prvenstvo je odlično izvedel DK Kajuh iz Ljubljane, ki je tekmovalnemu uspehu pridružil še organizacijskega. Tako uspelih tekmovanj si še želimo.

Rezultati — I. kolo: Idrija — Semedela 0:5 wo, Kondor — Zabnica 1:5, Kajuh — Logatec 5:0, II. kolo: Zabnica — Kajuh 3:5, Semedela — Kondor 5:0, Vrhnika — Idrija 5:0 wo., III. kolo: Kondor — Vrhnika 0:5, Kajuh — Semedela 5:4, Logatec — Zabnica 3:5, IV. kolo: Semedela — Logatec 5:2, Vrhnika — Kajuh 3:5, Idrija — Kondor 0:5 wo., V. kolo: Kajuh — Idrija 5:0 wo., Logatec — Vrhnika 3:5, Zabnica — Semedela 3:5, VI. kolo: Vrhnika — Zabnica 5:3, Idrija — Logatec 0:5 wo., Kondor — Kajuh 0:5, VII. kolo: Logatec — Kondor 5:1, Zabnica — Idrija 5:0 po., Semedela — Vrhnika 5:3.

Lestvica II. dela prvenstva: 1. Kajuh — Ljubljana 14 točk (35:10), 2. NTK Semedela — Koper 12 točk (34:13), 3. NTK Vrhnika 10 (31:16), 4. NTK Zabnica 8 (29:19), 5. Logatec 6 (23:21), 6. Kondor — Godešič 4 (7:30) Končni vrstni red po obeh delih prvenstva: 1. Kajuh — Ljubljana 26 (68:20), 2. NTK Semedela — Koper 20 (57:30), 3. NTK Zabnica 18 (57:38), 4. NTK Vrhnika 16 (49:41), 5. STK Ulianik – Pula 14 (35:38), 6. NTK Logatec 8 (36:51), 7. NTK Rudar — Idrija 4 (22:58), 8. Kondor — Godešič 4 (7:65).

(dn)

Prihodnji nasprotniki Belgijci

LJUBLJANA — Končano je bilo prvo kolo tekmovanja za sejemski pokal evropskih mest. Od petih udeleženecev iz naše države so ostali v konkurenci samo še trije klubi. Moška ekipa Bosne iz Sarajeva je doma izgubila srečanje z ATSV Saarbrücken s 4:5, v ženski konkurenci pa je naš edini zastopnik Olimpija kakor je znano, izpadel v Hamburgu. V drugem kolu se bodo srečali v Beogradu Partizan z Meidericher TTC 47, v Parizu zagrebški Marathon s SCA Charenton in v Ljubljani Olimpija z Alsa CTT iz Bruslja. Partizan bo tekmo odigral že danes, medtem ko je Olimpija predložila Belgijcem termin 17. oz. 18. decembra. Olimpija ima v srečanju z belgijskim pokalnim zmagovalcem velike možnosti za uvrstitev v naslednje kolo.

Med tednom je bila odigrana tudi tekma za evropski pokal klubskih prvakinj, v katerem je naš državni prvak Mladost iz Zagreba izgubil z romunskim prvakom Progresulom s 4:5. Državni prvak Vjesnik iz Zagreba igra v tekmovanju šampionov danes prvo tekmo v Parizu.

D. N.

Hud boj za drugo mesto

LJUBLJANA — Odigrano je bilo IV. kolo tekmovanja v moški republiški ligi. Olimpija je v Lendavi premagala Partizana s 5:1, Triglav

I. ZVEZNA NOGOMETNA LIGA

Vojvodina : Dinamo 1:1 (1:1)
Radnički (K) : Maribor 1:1 (1:1)
Borac : Olimpija 1:1 (0:1)
Beograd : Radnički (N) 0:0
Sloboda : Crvenka 1:0 (1:0)
Željezničar: Sarajevo 2:1 (0:0)
Velež : Čelik 0:2 (0:0)
C. zvezda : Partizan 1:2 (1:1)
Bor : Hajduk 0:0

1. Partizan	14	9	3	2	22: 6	21
2. Hajduk	14	7	6	1	26:12	20
3. Željezničar	14	7	4	3	19:15	18
4. Dinamo	14	5	6	3	15:12	16
5. Velež	14	7	2	5	19:17	16
6. Čelik	14	6	3	5	17:14	15
7. C. zvezda	14	5	5	4	18:16	15
8. Radnički (N)	14	5	5	4	17:17	15
9. Radnički (K)	14	5	5	4	10:17	15
10. Olimpija	14	5	4	5	18:15	14
11. Sarajevo	14	5	4	5	22:21	14
12. Vojvodina	14	4	6	4	15:14	14
13. Beograd	14	5	3	6	21:24	13
14. Maribor	14	4	3	7	14:19	11
15. Crvenka	14	3	4	7	8:16	10
16. Borac	14	2	5	7	17:25	9
17. Sloboda	14	2	4	8	8:17	8
18. Bor	14	2	4	8	13:26	8

PARI PRIHODNJEGA KOLA:: Olimpija — C. zvezda, Maribor — Željezničar, Hajduk — Vojvodina, Partizan — Bor, Čelik — Borac, Sarajevo — Velež, Crvenka — Radnički (K), Radnički (N) — Sloboda, Dinamo — Beograd.

II. ZVEZNA NOGOMETNA LIGA – ZAHOD

Mura : Varteks 1:0 (1:0)
Železničar : Šibenik 4:0 (1:0)
Orijent : Rijeka preloženo
Karlovac : Rudar 0:1 (0:0)
Zagreb : Jedinstvo (B) 4:1 (2:1)
Trešnjevka : Metalac 1:2 (1:1)
Ljubljana in Jedinstvo (Z) sta prosta

1. Rijeka	12	8	2	2	25: 8	18
2. Rudar	12	8	2	2	17: 8	18
3. Zagreb	12	8	1	3	24:13	17
4. Šibenik	13	7	3	3	20:14	17
5. Varteks	13	7	2	4	25:10	16
6. Železničar	13	6	3	4	20:14	15
7. Split	12	5	4	3	19:12	14
8. Mura	12	5	3	4	14:17	13
9. Orijent	12	5	2	5	18:17	12
10. Ljubljana	12	3	5	4	14:14	11
11. Karlovac	13	4	3	6	16:19	11
12. Metalac	12	4	1	7	16:26	9
13. Trešnjevka	12	3	2	7	11:19	8
14. Rovinj	12	2	3	7	8:15	7
15. Jedinstvo (B)	12	1	4	7	10:28	6
16. Jedinstvo (Z)	12	1	2	9	11:34	4

PARI PRIHODNJEGA KOLA: Ljubljana — Metalac, Železničar — Rudar, Mura — Rijeka, Karlovac — Rovinj, Zagreb — Varteks, Jedinstvo (B) — Jedinstvo (Z), Trešnjevka — Split, prosta sta Orijent in Šibenik.

SNL

Aluminij : Drava 2:2 (1:2)
Branik : Triglav 4:3 (2:3)
Rudar : Svoboda 3:2 (0:2)
Celje-Kladivar : Slavija 2:1 (1:1)
Kovinar : Ilirija 0:2 (0:0)
Nafta : Izola 0:1 (0:1)

1. Svoboda	11	6	3	2	29:15	15
2. Celje — Kl	11	5	4	2	24:19	14
3. Rudar	11	4	5	2	23:17	13
4. Aluminij	11	3	6	2	16:15	12
5. Izola	11	4	4	3	15:14	12
6. Drava	11	4	4	3	18:22	12
7. Branik	11	4	3	4	23:23	11
8. Nafta	11	4	3	4	15:15	11
9. Triglav	11	3	4	4	21:20	10
10. Ilirija	11	3	4	4	11:12	10
11. Slavija	11	2	5	4	16:19	9
12. Kovinar	11	1	1	9	9:29	3

ZCNL

Piran : Tabor 2:0 (0:0)
Adria : Tolmin 1:1 (1:0)
Koper : LTH 2:0 (0:0)
Usnjar : Bela Krajina 6:2 (2:1)
Zagorje : Tržič 1:0 (0:0)
Nova Gorica : Hrastnik 2:1 (0:0)

1. Koper	11	10	0	1	29: 5	20
2. Tolmin	11	5	3	3	20:15	13
3. Piran	11	5	3	3	17:13	13
4. Usnjar	11	5	2	4	23:18	12
5. N. Gorica	11	3	6	2	21:16	12
6. Zagorje	11		2	4	15:20	12
7. Hrastnik	11	4	3	4	23:15	11
8. Adria	11	3	5	3	20:15	11
9. Bela krajina	11	4	3	4	19:22	11
10. Tržič	11	4	3	4	18:25	11
11. LTH	11	2	2	7	16:19	6
12. Tabor	11	0	0	11	4:39	0

VCNL

Olimp : Pohorje 3:0 (1:0)
Dravinja : Steklar 0:1 (0:0)
Dokležovje : Fužinar 0:1 (0:0)
Slivnica : Peca 2:0 (0:0)
Šmartno : Kovinar 2:3 (1:2)
Osankarica : Rudar 2:1 (1:0)

1. Fužinar	11	6	5	0	18: 9	17
2. Steklar	11	6	3	3	24:14	15
3. Slivnica	11	5	4	2	12:10	14
4. Olimp	11	5	3	3	22:12	13
5. Rudar	11	6	1	4	21:15	13
6. Dokležovje	11	6	1	4	20:14	13
7. Kovintr	11	5	3	3	19:14	13
8. Pohorje	11	3	4	4	21:24	10
9. Dravinja	11	3	3	5	17:17	9
10. Osankarica	11	2	2	7	8:20	6
11. Peca	11	1	3	7	12:25	5
12. Šmartno	11	1	2	8	6:26	4

PRVA ZVEZNA NOGOMETNA LIGA

Presenečenje v Mostarju

VELEŽ : ČELIK 0:2 (0:0)

MOSTAR — Mestni stadion, vreme oblačno, teren spolzek, gledalcev 6000, sodnik Radić (Solin).

STRELCA: 0:1 — Mićić (49), 0:2 — Rašić (78).

VELEŽ: Mrgan, Prakalo, Ristić, Čolić, Šestić, Pecelj, Topić, Halilhodžić (Plesić), Bajević, Vladić, ordić (Ledić).

ČELIK: Vujačić, Dogandžić, Talić, Mujkić, Golubović, Pintol, Mićić, Radulović, Renić, Heroeg, Rašić.

Do 45. min. so bili domačini povsem enakovredni. Zaradi slabih izkušenj z enajsterico Čelika so se odločili za ostro igro z nenehnimi hitrimi napadi. Bajević in Topić sta bila v 24., 26. in 28. min. tik pred vrati, uspešno sta tudi streljala, vendar je gostujoči vratar Vujačić presenetljivo dobro branil. Z izrednim udarcem ni uspel niti Šestić.

V 4. min. drugega polčasa so zeničani izvedli prvi kot, Mićić pa je dosegel tudi zadetek. Velež se je z vsemi silami trudil, da bi izenačil, medtem pa so nogometaši Čelika z dokaj sproščeno igro dosegli še drugi zadetek. Z udarcem z glavo iz razdalje desetih metrov je bil uspešen Rašić.

Zmagi Čelika ni kaj očitati, rečemo lahko le to, da so Renić, Golubović in Mićić igrali nekoliko preostro.

A. HADŽAJLIĆ

Velika premoč, en sam zadetek

SLOBODA : CRVENKA 1:0 (1:0)

TUZLA — Stadion v Tušnju, vreme sončno, gledalcev 4000, sodnik Čajić (Bgd).

STRELEC: 1:0 — Jovanović (18).

SLOBODA: Mešković, Altarac, Jovičić, Mujezinović, Jevremović, Pašić, Nalić, Jovanović, Jusić, Gerum, Hukić.

CRVENKA: Svilar, Grgić, Lečić, Jovović, Jovanić, Bačić, Bešlin, Šanta, Božičić, Basta, Kanački.

V prvem polčasu je bila Sloboda mnogo boljši nasprotnik. Igralci iz Tuzle so imeli vrsto priložnosti, vendar pa so izkoristili le eno. Po tem zadetku je tempo močno popustil in še zlasti v nadaljevanju sta moštvi prikazali slab nogomet. Zmaga domačinov je zaslužena, le da je izražena s premajhno razliko.

M. MUHAREMAGIĆ

Hajduk remiziral v Boru

BOR : HAJDUK 0:0

BOR — Stadion Bora, vreme lepo, gledalcev 6000, sodnik Maksimović (Novi Sad).

BOR: Hajduković, Ranković, Sandulović, Petković, Radulović, Reisner, Brašanac (Angelovski), Perišić, Radović, Sopić, Bubanja.

HAJDUK: Vukčević, Djonlj, Boškić, Hlevnjak, Holzer, Lemešić, Mužinić, Jovanić, Nadoveza, Jerković, Pavlica (Žutelija).

Igralci Bora so imeli v začetku pobudo, kmalu pa so bili gostje enakovredni. Z nevarnimi nasprotnimi napadi so ogrožali vrata Hajdukovića. Najlepšo priložnost je imel Pavlica, vendar je njegov strel Hajduković branil. Naspioh se napadalci obeh moštev niso izkazali in morali so se zadovoljiti z delitvijo točk.

R. ČUKIĆ

Sarajevski derbi Železničarju

ŽELJEZNIČAR : SARAJEVO 2:1 (0:0)

SARAJEVO — Stadion Koševo, vreme hladno in vetrovno, gledalcev 15.000, sodnik Strmecki (Zgb).

STRELCI: 0:1 — Mušović (46), 1:1 — Janković (73), 2:1 — Hrvat (75).

ŽELJEZNIČAR: Radović, Kudrić, Hrvat, Bratić, Kojović (Deraković), Hadžiabdić, Jelušić, Janković, Bukal, Sprečo, Bajić.

SARAJEVO: Dugalić, Tešan (Hadžihasanović), Muzurović, Jesenković,Bajić, Vujović, Šaran, Šljivo, Džokić (Delalić), Mušović, Antić.

V prvem polčasu je bila igra raztrgana in nezanimiva. Takoj po odmoru so igralci Sarajeva po hitri akciji zatresli Radovićevo mrežo. Kazalo je že, da bodo osvojili obe točki tudi brez izvrstnega reprezentanta Musemića, toda igralcem Železničarja sta zadostovali dve minuti, da so si zagotovili zmago. Janković je izenačil po hudi napaki branilcev Sarajeva, nato pa je Hrvat z roba kazenskega prostora še drugič zatresel Dugalićevo mrežo.

Zmaga Partizana pred 70.000 gledalci

C. ZVEZDA : PARTIZAN 1:2 (1:1)

BEOGRAD — Stadion C. zvezde, teren razmočen, gledalcev 70 tisoč, sodnik Mladenović (Bgd).

STRELCI: 0:1 — Bjeković (26), 1:1 — Filipović (34), 1:2 — Bjeković (90).

C. ZVEZDA: Dujković, Djorić, Krivokuća, Antonijević, Dojčinovski, Bogićević, Novković (Karasi), Filipović, Ostojić (Klenkovski), Ačimović, Djajić.

PARTIZAN: Ćurković, Radaković, Živaljević, Petrović, Paunović, Budišić, Djordjić (Antić), Djordjević, Katić, Bjeković.

Zelo redko se zgodi, da bi bilo za derbi toliko zanimanja kot za tekmo med C. zvezdo in Partizanom. Računajo, da je bilo v areni več ko 70.000 gledalcev.

Kljub velikemu zanimanju pa smo videli le povprečen nogomet. Domačini so začeli dokaj ostro, večkrat so lepo prodrli pred vrata Partizana, do zadetka pa ni prišlo. Kar ni uspelo C. zvezdi, pa so dosegli nogometaši Partizana v 25. min. igre. Vukotić je preigral obrambo Zvezde, Bjeković pa je z natančnim udarcem povedel svojo ekipo.

Deset minut kasneje je najmlajši član C. zvezde Filipović že izenačil, Ačimović pa je v zadnji minuti prvega polčasa zapravil lepo priložnost, da bi povedel C. zvezdo v vodstvo. Iz razdalje približno 15 metrov je zadel le prečko.

Zvezda je imela več priložnosti tudi v nadaljevanju. Djajić je izvrstno preigraval, vendar Partizanovi branilci niso izbirali sredstev, da bi ga onemogočili. Ko je že vse kazalo, da se bo tekma končala z delitvijo točk, je Bjeković v zadnji minuti nepričakovano dosegel zadetek za Partizana.

V. ILIĆ

Lalić trikrat zarešil

VOJVODINA : DINAMO 1:1 (1:1)

NOVI SAD — Stadion Vojvodine, vreme toplo, gledalcev 13.000, sodnik Raus (Varaždin).

STRELCA: 1:0 — Nikezić (7), 1:1 — Novak (41).

VOJVODINA: Popović, Jovanović, Zemsko, Karamehmedović, Brzić, Savić, Ivezić (Kovrlja), Nikezić, Trivić, Pirmajer (Stanić). Lerinc.

DINAMO: Dautbegović, Miljković, Gračanin, Pirić, Ramljak, Blašković, Vabec, Lalić, Novak, Gucmirtl, Rora.

Zagrebčani so popolnoma nadigrali Vojvodino. Da so Novosadčani osvojili točko, se morajo zahvaliti napadalcu Laliću, ki je trikrat zgrešil vrata Vojvodine. Že v 4. min. je preigral tudi vratarja Popovića, žoga se je že kotalila proti mreži, ko jo je prav na črti dohitel Zemko in jo odbil v polje. V 30. min. sta si spet stala nasproti Lalić in Popović, tokrat je žogo odbil novosadski vratar. Dve minuti kasneje je Lalić z razdalje kakih treh metrov streljal z glavo, žoga pa je odletela mimo vratnice.

V nadaljevanju se je igra izrodila, igralci so se začeli po boksarsko obdelovati in v 72. min. je sodnik izključil Karamehmedovića, ki je udaril Pirića.

B. OBRADOVIĆ

TUJA NOGOMETNA PRVENSTVA

Italija

RIM — V 6. kolu italijanskega nogometnega prvenstva so bili doseženi tile rezultati: Fiorentina : Milan 2:5, Foggia : Catania 1:0, Inter : Torino 2:0, Juventus : Cagliari 2:1, Lanerossi : Napoli 0:1, Lazio : Roma 1:1, Sampdoria : Verona 3:0, Varese : Bologna 0:0. Vodi Napoli 11 pred Milanom 10, Cagliarijem in Bologno 8, Foggio 7 itd.

ZRN

FRANKFURT — V 15. kolu prve nogometne lige ZRN so bili doseženi naslednji rezultati: Borussia (M) — Borussia (D) 3:2, Rotweiss (O) 2 Köln 2:2, Kickers : Schalke 0:1, Rotweiss (E) : Eintracht (F) 2:0, Bayern : Werder 2:1, Hamburger : Hertha 0:0, Kaiserlautern : Eintracht (B) 0:1, Hannover : Stuttgart 3:0, Arminia : Duisburg 0:0. Vodi Bayern s 23 točkami pred Borussio (M) in Schalkejem 21 itd.

II. ZVEZNA NOGOMETNA LIGA – ZAHOD

Napad — učinkovit

Železničar je premagal Šibenik s 4:0 (1:0)

MARIBOR — Igrišče na Taboru, vreme deževno, teren spolzek za igro, gledalcev 600, sodnik Grošinić (Zagreb).

STRELCI: 1:0 — Urek (8), 2:0 — Purgaj (55), 3:0 — Purgaj (75), 4:0 — Lipoglavšek (86).

ŽELEZNIČAR: Ilešič, Rupnik, Kekec, Tolič, Matijašić, Karmelj, Šober, Rebernak, Purgaj, Urek, Polner (Lipoglavšek).

ŠIBENIK: Klevišar, Grubišić, A. Žaja, Lovrič, Miljević, Grgić, Polnar, J. Žaja (Sarić), Stanić, Ninić, Jurišić (Bogdanović).

Kljub spolzkemu terenu so nogometaši Železničarja prikazali odlično igro. To je bila ena najboljših predstav mariborskih nogometašev pred domačim občinstvom. Zanimivo je, da so tudi gostje igrali prav dobro in so bili večidel prvega polčasa in v začetku drugega, skoraj enakovreden tekmec domačim. Razlika je je v tem, da so igralci Železničarja tokrat izkoristili pravzaprav vse priložnosti in kar štirikrat premagali Klevišarja. Na drugi strani pa sta izredno igrala Tolič in vratar Ilešič, ki sta pogiavitna zakrivca, da Šibeničani niso dosegli nobenega zadetka.

Prvi zadetek je dosegel Urek, ki je izkoristil lep predložek Karmelja z desnega krila in z glavo potisnil žogo v mrežo. Po odmoru je na 2:0 povišal Purgaj, ki je med dvema branilcema potilnil žogo v mrežo. Na 3:0 je povišal isti igralec po grobi napaki branilca Grubišića, na 4:0 pa Lipoglavšek, ki je dosegel najlepši gol. Na levem krilu je prišel do žoge in iz težkega položaja ilovito streljal ter zadel levi zgornji kot Klevišarjevih vrat in dosegel končni rezultat.

P. KANCLER

Lazič — junak tekme

Moštvo Mure premagalo Varteks z 1:0 (1:0)

MURSKA SOBOTA — Igrišče Mure, gledalcev 1000, teren spolzek, vreme oblačno, sodnik Pavc (Mrb).

STRELEC: 1:0 — Kovač (34).

MURA: Lazič, Skrbič, Tkalčec, Satler, Posavec, Horvat, Husar, Kranjc, Kovač, Djuričić, Koblencer.

VARTEKS: Jagečić, Poljanec, Dejanović, Švarc, Miljenović, Cikač, Skupnjak, Manola, Borovec (Herjavec), Bartolić, Levačić (Kezelj).

Mura je zasluženo odpravila eno najboljših moštev v tej ligi. Že začetek je obetal zanimivo in borbeno igro. Gostje so se predstavili kot tehnično dobra in borbena ekipa, ki je bila skoraj enakovreden nasprotnik Sobočanov.

Začetek tekme je obetal težavno delo za Muro, ki je v prvih minutah uprizorila več napadov, vendar pa tudi gostje niso ostali dolžni svojim nasprotnikom. Vrstile so se akcije pred obojimi vrati. Eno izmed mnogih priložnosti je izkoristil Kovač, ko je v 34. min. dosegel gol. Husar je prodrl, podal do Djuričića, ki je izredno prevaril nasprotno obrambo in mimo vratarja podal žogo prostemu Kovaču, ki mu iz bližine ni bilo težko zadeti vrata. Po zadetku so gostje zaigrali veliko bolj podjetno in dotlej ostra igra je prešla meje dovoljenega. Zato je moral sodnik najprej izključiti Manolo, nekaj minut pred koncem pa še Tkalčeca.

V 68. min. je v gneči pred vrati krilec Horvat igral z roko in sodnik je upravičeno dosodil enajstmetrovko, ki jo je izvedel Poljanec. Vzel je kratek zalet in žogo usmeril v levi kot vrat. Vratar Lazič pa je njegovo namero pravočasno opazil, se pognal v pravi kot in žogo ubranil. To je dalo še več poguma domačim, da so zdržali pritisk gostov in zasluženo zmagali.

F. MAUČEC

VZHODNA CONSKA NOGOMETNA LIGA

Fužinar — prvi

Na drugem mestu v VCNL je Steklar

LJUBLJANA — Nogometaši Fužinarja so prvi prispeli na cilj. Prednost Ravenčanov pa ni tako velika, da bi lahko v miru pričakali spomladanski del prvenstva. Moštva so izenačena, in zato je pričakovati še hud boj za prvo mesto.

Borben nogomet

DOKLEŽOVJE : FUŽINAR 0:1 (0:0)

DOKLEŽOVJE — Igrišče Dokležovja, vreme sončno, teren primeren za igro, gledalcev 400, sodnik Ščurić (Kidričevo).

STRELEC: 0:1 — Vance (69).

DOKLEŽOVJE: Novak, Zrim, Hladen, Burger, Ernisa, Sedlo (Horvat), Kreft, Roposa, Srakn, Maučec, Pučko.

FUŽINAR: Pandeu, Rožič, Drole, Pongerc, Burjak, Oblak, Vodopivec, Rožič II, Vance, Štehar nik, Stekl.

V zanimivi in borbeni tekmi so igralci obeh moštev pokazali dopadljiv nogomet. Domači nogometaši so imeli nekoliko več od igre, vendar pa številnih priložnosti za zadetek niso znali izkoristiti. Gostje so po izključitvi Vodopivca zaigrali borbeno in po napaki domače obrambe tudi povedli ter obdržali vodstvo do konca tekme. Dogodkom na igrišču bi bila smaga domačinov lahko še izdatnejša, toda domači napadalci so zapravili številne ugodne priložnosti.

D. UTENKAR

Izenačena nasprotnika

OLIMP : POHORJE 3:0 (1:0)

CELJE — Igrišče Olimpa, vreme deževno, gledalcev 50, sodnik Lobenčnik (Zagorje).

STRELCI: 1:0 — Lovretič (6), 2:0 — Popovič (66), 3:0 — Lovretič (76).

OLIMP: Bevc, Čretnik, Majcen, Flis, Conradi (Marcigus), Kvartič, Popovič Hojnik, Ubovič, Košomaj, Lovretič.

POHORJE: Marko, Boštjančič, Butolen (Majnenič), Flahus, Vranič, Papec, Oblak, Ozim, Marčič, Podlesnik (Ljubič).

Precej izenačeno srečanje je bilo odločeno v 72. minuti. Tedaj je vratar gostov Marko napadel Lovretiča in sodnik ga je izključil. Do tega trenutka so igralci Olimpa vodili le z 1:0, ta rezultat pa še ni pomenil končne zmage. Nato so dosegli še dva zadetka.

Sicer je bilo srečanje popolnoma enakovredno, le pred vrati Pohorja so bili domači napadalci spretnejši.

K. JUG

Nespretni napadalci

DRAVINJA : STEKLAR 0:1 (0:0)

SLOVENJSKE KONJICE — Igrišče Partizana, vreme deževno, gledalcev 100, sodnik Hren (Maribor).

STRELEC: 0:1 — Kores (54).

DRAVINJA: Sapič, Ribič, Vrhovšek, Sirc, Kranjc, I. Cerenak, Kagler, Penava, S. Cerenak, Bezenšek, Kodrič, Juhart.

STEKLAR: Korošec, Posavec, Regoršek, Kobilšek, Fürlinger, Dobranič, Bošković, Sabljak, (Grkovski) Kores, Plevnjak, Osterc.

Domači napadalci so uspešno napadale do kazenskega prostora gostov, dalj pa prodornost domačih napadalcev ni segla.

Drugi polčas je prinesel grobo igro. V enem izmed napadov so gostje prišli do zaključnega udarca. Spolzko žogo je domači vratar spustil iz rok, prisebni Kores pa jo je poslal v mrežo. Domačini so se trudili, da bi izenačili vendar zaradi nespretnih napadalcev žoge nikakor niso znali zadeti mreže

S. ZULE

Anglija

LONDON — V 17. kolu prve angleške nogometne lige so bili doseženi nasiednji rezultati: Arsenal : Crystal P. 1:1, Burnley : Huddersfield 2:3, Chelsea : Tottenham 0:2, Leeds : Blackpool 3:1, Liverpool : Coventry 0:0, Manchester City : Derby 1:1, Newcastle : Ipswich 0:0, Nottingham . Manchester United 1:2, Stocke Everton 1:1, West Bromwich : Southampton 1:0, West Ham : Wolverhampton 3:3. Vodi Leeds s 27 točkami, sledi Tottenham in Arsenal s 25, Chelsea in Volverhampton z 21 itd.

SLOVENSKA NOGOMETNA LIGA

Svoboda jesenski prvak

V slovenski nogometni ligi drugi Celje-Kladivar, tretji Rudar

LJUBLJANA — Končan je jesenski del nogometnega prvenstva v SNL. Prvo mesto je po pričakovanju osvojila ljubljanska Svoboda, ki pa si je zagotovila le točko prednosti. Reči moramo, da so moštva prikazala dober nogomet, precej boljši kot v minulih prvenstvih, moštva pa so bila precej izenačena.

Usodne zadnje minute

RUDAR : SVOBODA 3:2 (0:2)

TRBOVLJE — Igrišče Rudarja, vreme deževno, teren težak za igro, gledalcev 600, sodnik Goleš (Celje).

STRELCI: 0:1 — Corn (6), 0:2 — Verdenik (35), 1:2 — Gorišek (70), 2:2 — Gorišek (85), 3:2 — Klemenc (87).

RUDAR: Ahlin, Petrušič, Krafogel, Čop, Izlakar, Tratnik, Ocvirk (Kolčan), Klemenc, Gorišek, Grešak, Forte.

SVOBODA: Novak, Bjedov, Stermecky, Bajec, Sombolac, Mavrič, Milič, Zavrl, Furlan, Corn, Verdenik.

Na razmočenem in težkem terenu za igro so se najprej znašli gostje, ki so povedli že po šestih minutah igre. Igralci obeh ekip so se prizadevali, da bi dosegli zadetek, vendar pa so se vsi njihovi poskusi končali brezuspešno. Dvajset minut pred koncem prvega dela tekme so domači nogometaši igrali predvsem v polju gostov, žal pa so bili vsi njihovi streli netočni. Bili so v rahli terenski premoči, vendar pa je Verdenik v 35. minuti zatresel Novakovo mrežo.

Po odmoru je postala igra bolj odprta. Gostje so igrali bolj požrtvovalno, tako da je imela domača obramba polne roke dela. Najprizadevnejši v moštvu domačih Gorišek je nato kar dvakrat zatresel Ahlinovo mrežo in rezultat izenačil. V zadnjih minutah pred koncem tekme so domači zaigrali kot prerojeni ter povsem nadigrali goste, ki jim nikakor niso bili kos.

J. SAVŠEK

Trikrat vodili in — izgubili

BRANIK : TRIGLAV 4:3 (2:3)

MARIBOR — Igrišče v Ljudskem vrtu, vreme sončno, gledalcev 400, sodnik Trotič (Lj).

STRELCI: 0:1 — Golič (7), 1:1 — Krojs (13), 1:2 — Golič (21), 2:2 — Andoljšek (27 — avtogol), 2:3 — Bucaro, 3:3 — Babič (67), 4:3 — Dajčman (81).

BRANIK: Divjak, Berendijaš, Bačnik, Gazvoda, Kabanović, Nateg (Ošim), Dajčman, Lepenik (Babič), Krojs, Kamenski, Groznik.

TRIGLAV: Bregar, Kitak, Petrović, Andoljšek, Zalokar, Kert, Verbič, Kitić, Bucaro, Andrejašič, Golič.

V zanimivi in dinamični tekmi so domačini zasluženo zmagali. Zelo dobro sta bila razpoložena napada obeh ekip, ki sta izvedla nekaj nevarnih akcij, medtem ko so bili igralci v obrambi slabši del obeh moštev. Na igrišču je bilo precej razburljivih dogodkov: zastreljana enajstmetrovka Krojsa, izključitev Zalokarja v 85. min. in poškodba Osima v 60. min., tako da so nogometaši Branika do konca igrali le z 10 igralci. Poraza gostov je nekoliko krivičen odlični vratar Bregar, ki ni bil kos prostemu strelu Dajčmana z razdalje 25 m. Gostje so bili trikrat v vodstvu, po odmoru pa so nogometaši Branika z boljšo igro zasluženo osvojili obe točki.

Z. VAHTAR

Težka zmaga

CELJE-KLADIVAR : SLAVIJA 2:1 (1:1)

CELJE — Stadion na Glaziji, gledalcev 400, vreme deževno, sodnik Kalin (Ajd).

STRELCI: 1:0 — Plevčak (7), 1:1 — Klešnik (43), 2:1 — Hribernik (62).

CELJE — KLADIVAR: Bauman, Petelinek, Černič, Reberšak, Ferme, Kompan, Plevčak, Žavski, Priganica, Hribernik, Kuder.

SLAVIJA: Setina, Živic, Kocjančič, Klešnik, Zupančič, Ferjančič, Kuvačić, Sevšek, Potočnik, Jeroničič, Kozamernik.

V težkih pogojih so si Celjani v boju z žilavim nasprotnikom iz Vevč s težavo priborili točki. Gostujoča obramba na čelu z razpoloženim vratarjem Šetino je bila velik problem za domače napadalce. Vseeno so imeli domači nogometaši v obeh delih pobudo v svojih rokah, Vevčani pa so z redkimi, a zelo nevarnimi protinapadi vzpostavljali ravnotežje na terenu.

Domači so hitro povedli prek Plevčaka, Slavija pa je izenačila po streljanju kota. Žogo je prestregel Klešnik in jo iz neposredne bližine z glavo potisnil v mrežo. V drugem delu se je razvil oster boj za zmago. Po dolgem obleganju gostujočih vrat je Hribernik le dosegel dragocen zadetek.

K. JUG

Dve izključitvi

NAFTA : IZOLA 0:1 (0:1)

LENDAVA — Igrišče Nafte, gledalcev 900, sodnik Lacković (Maribor).

STRELEC: 0:1 — Gregorič (8).

NAFTA: Farkaš, Požgaj, Bači II, Brendl, Bači I, Piberčnik, Horvat, Kuprivec, Pal, Balantič, Podkorelec.

IZOLA: Fermo, Čendak, Frančešikin, Zore, Milinković, Bregović, Furlanič, Marčison, Gregorič, Santim, Grbec.

Moštvi sta za zaključek prvenstva prikazali zelo slab nogomet. V prvem polčasu je bila Izola do 20. minute izrazito boljši nasprotnik in je že v 8. minuti dosegla vodilni zadetek, strelec pa je bil Gregorič. Isti igralec je v 14. minuti preigral vso domačo obrambo in le za las zgrešil domača vrata. V 17. minuti je Izola ponovno močno pritisnila in izsilila kot. Nato je prevzela pobudo ekipa Nafte in začela resno napadati. Ustvarila si je vrsto priložnosti, toda izenačiti ji ni uspelo. V 28. minuti je sodnik Lacković zaradi medsebojnega obračunavanja poslal v slačilnico Kopriva in Gregorič. oP teh izključitvah se je igra umirila in takšna je bila vse do konca srečanja. Gledalci so videli precej neizkoriščenih priložnosti, videli pa so tudi eno najslabših tekem v jesenski sezoni.

J. DOMINKO

Dve usodni napaki

KOVINAR : ILIRIJA 0:2 (0:0)

MARIBOR — Stadion Kovinarja na Teznem, gledalcev 150, sodnik Blekač (Vel).

STRELEC: 0:1 — Prelovšek (70), 0:2 — Prelovšek (85).

KOVINAR: Sedmak, Horvat, Maček (Znidar), Kolšek, B. Jurančič, Ljubojević, Puklič, Gobec, Pekmezović, Šlofer.

ILIRIJA: Jerebic, Zimic, Jališevec, Godler, Rojina, Dermastija, Šmon, Danev, Jesenšek, Filip, Erjavec (Prelovšek).

Tekmo je odločil rezervni igralec gostov Prelovšek, ki je po odmoru zamenjal Erjavca na mestu levega krila. V prvem delu sta obe moštvi prikazali lepo in hitro igro, vendar ni nihče imel resnejše priložnosti za zadetek. Za domače je bila usodna že 50. min., ko je Puklič sam prodrl v kazenski prostor gostov, prevaril njihovo obrambo in rahlo streljal v prazna vrata. Ko je žoga že prešla golovo črto, jo je Jališevec zbil nazaj v polje. Štrancki sodnik ni dobro spremljal akcije in glavni sodnik zadetka ni priznal. V 54. min. je Puklič udaril Filipa, kota ni imel žoga in zaradi tega mu je sodnik pokazal pot v slačilnico.

Ilirija je povedla, potem ko je Šmon podal v sredino, kjer je žogo prestregel Jurančič, kateremu jo je zaradi obotavljanja prevzel Prelovšek in zadel mrežo. Tudi drugi zadetek so gostje dosegli po napaki domače obrambe. Visok strel Šmona je vratar Sedmak ujel, nakar mu je žoga ušla iz rok in prisebnemu Prelovšku ni bilo težko doseči še drugega gola.

S. VIZOVIŠEK

Privlačen derbi

ALUMINIJ : DRAVA 2:2 (1:2)

KIDRIČEVO — Igrišče Aluminija, vreme deževno, teren spolzek in težak za igro, gledalcev 1200, sodnik Bojnec (M. S.)

STRELCI: 1:0 — Lončarič (22), 1:1 — Vrbanec (28), 1:2 — Kranjc (28), 2:2 — Krnič (72).

ALUMINIJ: Djurič (Božank), Frčac, Perič, Vodušek, Muršec, Čule, Slavković, Karanović, Lončarič (Todorović), Krnič, Nikolić.

DRAVA: Škorjanc, I. Planjšek, Marković, Vrbanec, Korošec, Kranic, Knežević, Rob, Hadler, (Kostanjevec), Špehonja, V. Planjšek.

Čeprav vreme ni bilo naklonjeno srečanju, se je na stadionu zbralo rekordno število gledalcev. K temu številu so veliko prispevali simpatizerji Ptujčanov, ki so v velikem številu prišli v Kidričevo bodrit svoje moštvo. Igra enega in drugega moštva je bila lepa, tako da so številni gledalci prišli na račun.

Na prvi zadetek smo čakali kar 22 minut. Takrat je srednji napadalec domačinov Krnič prvič sprožil resnejši strel proti mreži gostov. Bil je tako močan, da ga vratar ni mogel obdržati. Žoga se je odbila do Lončarića, ki je iz petih metrov zadel mrežo. Veselje domačinov ni dolgo trajalo, saj so Ptujčani čez osem minut izenačili in z drugim zadetkom celo prevzeli vodstvo. Najprej je Vrbanec izkoristil podajo iz kota, potem pa je Kranjc iz gneče pred vrati povedel svoje moštvo v vodstvo.

Drugi del igre je bil prav tako zanimiv kot prvi. Na začetku so imeli pobudo gostje, po Krničevem zadetku pa so jo prevzeli domačini. Kljub priložnostim enega in drugega moštva je ostal rezultat do konca nespremenjen. Sodnik je težko delo opravil zelo dobro.

I. MAZERA

ZVEZNA HOKEJSKA LIGA

Favoriti brez zatikov

V V. kolu ZHL je bila odložena kar polovica tekem

LJUBLJANA — Zadnji hokejski vikend je bil po programu dokaj skromen, saj je bilo v obeh skupinah odigranih ravno polovica tekem. Medtem ko v Beogradu še zmeraj nimajo na voljo ledene ploskve, pa je bilo srečanje pod Mežakljo zaradi naliva preloženo na jutri zvečer. V vseh treh spopadih so favoriti temeljito »oklestili« nasprotnike, ki so si seveda občutno pokvarili količnik zadetkov.

I. ZVEZNA NOGOMETNA LIGA

Vojvodina : Dinamo 1:1 (1:1)
Radnički (K) : Maribor 1:1 (1:1)
Borac : Olimpija 1:1 (0:1)
Beograd : Radnički (N) 0:0
Sloboda : Crvenka 1:0 (1:0)
Željezničar: Sarajevo 2:1 (0:0)
Velež : Čelik 0:2 (0:0)
C. zvezda : Partizan 1:2 (1:1)
Bor : Hajduk 0:0

1. Partizan	14	9	3	2	22: 6	21
2. Hajduk	14	7	6	1	26:12	20
3. Željezničar	14	7	4	3	19:15	18
4. Dinamo	14	5	6	3	15:12	16
5. Velež	14	7	2	5	19:17	16
6. Čelik	14	6	3	5	17:14	15
7. C. zvezda	14	5	5	4	18:16	15
8. Radnički (N)	14	5	5	4	17:17	15
9. Radnički (K)	14	5	5	4	10:17	15
10. Olimpija	14	5	4	5	18:15	14
11. Sarajevo	14	5	4	5	22:21	14
12. Vojvodina	14	4	6	4	15:14	14
13. Beograd	14	5	3	6	21:24	13
14. Maribor	14	4	3	7	14:19	11
15. Crvenka	14	3	4	7	8:16	10
16. Borac	14	2	5	7	17:25	9
17. Sloboda	14	2	4	8	8:17	8
18. Bor	14	2	4	8	13:26	8

PARI PRIHODNJEGA KOLA:: Olimpija — C. zvezda, Maribor — Željezničar, Hajduk — Vojvodina, Partizan — Bor, Čelik — Borac, Sarajevo — Velež, Crvenka — Radnički (K), Radnički (N) — Sloboda, Dinamo — Beograd.

II. ZVEZNA NOGOMETNA LIGA – ZAHOD

Mura : Varteks 1:0 (1:0)
Železničar : Šibenik 4:0 (1:0)
Orijent : Rijeka preloženo
Karlovac : Rudar 0:1 (0:0)
Zagreb : Jedinstvo (B) 4:1 (2:1)
Trešnjevka : Metalac 1:2 (1:1)
Ljubljana in Jedinstvo (Z) sta prosta

1. Rijeka	12	8	2	2	25: 8	18
2. Rudar	12	8	2	2	17: 8	18
3. Zagreb	12	8	1	3	24:13	17
4. Šibenik	13	7	3	3	20:14	17
5. Varteks	13	7	2	4	25:10	16
6. Železničar	13	6	3	4	20:14	15
7. Split	12	5	4	3	19:12	14
8. Mura	12	5	3	4	14:17	13
9. Orijent	12	5	2	5	18:17	12
10. Ljubljana	12	3	5	4	14:14	11
11. Karlovac	13	4	3	6	16:19	11
12. Metalac	12	4	1	7	16:26	9
13. Trešnjevka	12	3	2	7	11:19	8
14. Rovinj	12	2	3	7	8:15	7
15. Jedinstvo (B)	12	1	4	7	10:28	6
16. Jedinstvo (Z)	12	1	2	9	11:34	

PARI PRIHODNJEGA KOLA: Ljubljana — Metalac, Železničar — Rudar, Mura — Rijeka, Karlovac — Rovinj, Zagreb — Varteks, Jedinstvo (B) — Jedinstvo (Z), Trešnjevka — Split, prosta sta Orijent in Šibenik.

SNL

Aluminij : Drava 2:2 (1:2)
Branik : Triglav 4:3 (2:3)
Rudar : Svoboda 3:2 (0:2)
Celje-Kladivar : Slavija 2:1 (1:1)
Kovinar : Ilirija 0:2 (0:0)
Nafta : Izola 0:1 (0:1)

1. Svoboda	11	6	3	2	29:15	15
2. Celje – Kl	11	5	4	2	24:19	14
3. Rudar	11	4	5	2	23:17	13
4. Aluminij	11	3	6	2	16:15	12
5. Izola	11	4	4	3	15:14	12
6. Drava	11	4	4	3	18:22	12
7. Branik	11	4	3	4	23:23	11
8. Nafta	11	4	3	4	15:15	11
9. Triglav	11	3	4	4	21:20	10
10. Ilirija	11	3	4	4	11:12	10
11. Slavija	11	2	5	4	16:19	9
12. Kovinar	11	1	1	9	9:29	3

ZCNL

Piran : Tabor 2:0 (0:0)
Adria : Tolmin 1:1 (1:0)
Koper : LTH 2:0 (0:0)
Usnjar : Bela Krajina 6:2 (2:1)
Zagorje : Tržič 1:0 (0:0)
Nova Gorica : Hrastnik 2:1 (0:0)

1. Koper	11	10	0	1	29: 5	20
2. Tolmin	11	5	3	3	20:15	13
3. Piran	11	5	3	3	17:13	13
4. Usnjar	11	5	2	4	23:18	12
5. N. Gorica	11	3	6	2	21:18	12
6. Zagorje	11		2	4	15:20	12
7. Hrastnik	11	4	3	4	23:15	11
8. Adria	11	3	5	3	20:15	11
9. Bela krajina	11	4	3	4	19:23	11
10. Tržič	11	4	3	4	18:25	11
11. LTH	11	2	2	7	16:19	6
12. Tabor	11	0	0	11	4:39	

VCNL

Olimp : Pohorje 3:0 (1:0)
Dravinja : Steklar 0:1 (0:0)
Dokležovje : Fužinar 0:1 (0:0)
Slivnica : Peca 2:0 (0:0)
Šmartno : Kovinar 2;3 (1:2)
Osankarica : Rudar 2:1 (1:0)

1. Fužinar	11	6	5	0	18: 9	17
2. Steklar	11	6	3	2	24:14	15
3. Slivnica	11	5	4	2	12:10	14
4. Olimp	11	5	3	3	22:12	13
5. Rudar	11	6	1	4	21:15	13
6. Dokležovje	11	6	1	4	20:14	13
7. Kovinar	11	5	3	3	19:14	13
8. Pohorje	11	3	4	4	21:24	10
9. Dravinja	11	3	3	5	17:17	9
10. Osankarica	11	2	2	7	8:20	6
11. Peca	11	1	3	7	12:25	5
12. Šmartno	11	1	2	8	6:26	4

PRVA ZVEZNA NOGOMETNA LIGA

Presenečenje v Mostarju

VELEŽ : ČELIK 0:2 (0:0)

MOSTAR — Mestni štadion, vreme oblačno, teren spolzek, gledalcev 6000, sodnik Radić (Šolin).
STRELCA: 0:1 — Mićić (49), 0:2 — Rašić (78).
VELEŽ: Mrgan, Prskalo, Ristić, Čolić, Šestić, Peceij, Topić, Halilhodžić (Piesić), Bajerić, Vladić, ordić (Ledić).
ČELIK: Vujačić, Dogandžić, Talić, Mujkić, Golubović, Pintol, Mićić, Radulović, Renić, Herceg, Rašić.
Do 45. min. so bili domačini povsem enakovredni. Zaradi slabih izkušenj z enajsterico Čelika so se odločili za ostro igro z nenehnimi hitrimi napadi. Bajević in Topić sta bila v 24., 26. in 28. min. tik pred vrati, uspešno sta tudi streljala, vendar je gostujoči vratar Vujačić presenetljivo dobro branil. Z izrednim udarcem ni uspel niti Šestić.
V 4. min. drugega polčasa so zeničani izvedli prvi kot. Mićić pa je dosegel tudi zadetek. Velež se je z vsemi silami trudil, da bi izenačil, medtem pa so nogometaši Čelika z dokaj sproščeno igro dosegli že drugi zadetek. Z udarcem z glavo iz razdalje desetih metrov je bil uspešen Rašić.
Zmagi Čelika ni kaj očitati, rečemo lahko le to, da so Renić, Golubović in Mićić igrali nekoliko preostro.

A. HADŽAJLIĆ

Velika premoč, en sam zadetek

SLOBODA : CRVENKA 1:0 (1:0)

TUZLA — Stadion v Tušnju, vreme sončno, gledalcev 4000, sodnik Čajić (Bgd).
STRELEC: 1:0 — Jovanović (18).
SLOBODA: Mešković, Altarac, Jovičić, Mujezinović, Jevremović, Pašić, Nalić, Jovanović, Jusić, Gerum, Hukić.
CRVENKA: Svilar, Grgić, Lečić, Jovović, Jovanić, Bačić, Bešlin, Šanta. Božičić, Basta, Kanački.
V prvem polčasu je bila Sloboda mnogo boljši nasprotnik. Igralci iz Tuzle so imeli vrsto priložnosti, vendar pa so izkoristili le eno. Po tem zadetku je tempo močno popustil in še zlasti v nadaljevanju sta moštvi prikazali slab nogomet. Zmaga domačinov je zasluženа, le da je izražena s premajhno razliko.

M. MUHAREMAGIĆ

Hajduk remiziral v Boru

BOR : HAJDUK 0 : 0

BOR — Štadion Bora, vreme lepo, gledalcev 6000, sodnik Maksimović (Novi Sad).
BOR: Hajduković, Ranković, Sandulović, Petković, Radulović, Reisner, Brašanac (Angelovski), Perišić, Radović, Sopić, Bubanja
HAJDUK: Vukčević, Djoni, Bošković, Hlevnjak, Holzer, Lemešić, Mužinić, Jovanić, Nadoveza, Jerković, Pavlica (Žutelija).
Igralci Bora so imeli v začetku premoč, kmalu pa so bili gostje enakovredni. Z nevarnimi nasprotnimi napadi so ogrožali vrata Hajdukovića. Najlepšo priložnost je imel Pavlica, vendar je njegov strel Hajduković branil. Naspoh se napadalci obeh moštev niso izkazali in morali so se zadovoljiti z delitvijo točk.

R. ĆUKIĆ

Sarajevski derbi Železničarju

ŽELJEZNIČAR : SARAJEVO 2:1 (0:0)

SARAJEVO — Stadion Koševo, vreme hladno in vetrovno, gledalcev 15.000, sodnik Strmecki (Zgb).
STRELCI: 0:1 — Mušović (46), 1:1 — Janković (73), 2:1 — Hrvat (75).
ŽELJEZNIČAR: Radović, Kadrić, Hrvat, Bratić, Kojović (Deraković), Hadžiabdić, Jelušić, Janković, Bukal, Srečo, Bajić.
SARAJEVO: Dugalić, Tešan (Hadžihasanović), Muzurović, Jesenković,Bajić, Vujović, Šaran, Šljivo, Džokić (Delalić), Mušović, Antić.
V prvem polčasu je bila igra raztrgana in nezanimiva. Takoj po odmoru so igralci Sarajeva po hitri akciji zatresli Radovićevo mrežo. Kazalo je že, da bodo osvojili obe točki tudi brez izvrstnega reprezentanta Musemića, toda igralcem Železničarja sta zadostovali d ve minuti, da so si zagotovili zmago. Janković je izenačil po hudi napaki branilcev Sarajeva, nato pa je Hrvat z roba kazenskega prostora še drugič zatresel Dugalićevo mrežo.

Zmaga Partizana pred 70.000 gledalci

C. ZVEZDA : PARTIZAN 1:2 (1:1)

BEOGRAD — Stadion C. zvezde, teren razmočen, gledalcev 70 tisoč, sodnik Mladenović (Bgd).
STRELCI: 0:1 — Bjeković (26), 1:1 — Filipović (34), 1:2 — Bjeković (90).
C. ZVEZDA: Dujković, Djorić, Krivokuća, Antonijević, Dojčinovski, Bogićević, Nowković (Karasi), Filipović, Ostojić (Klenkovski), Ačimović, Djajić.
PARTIZAN: Ćurković, Radaković, Živaljević, Petrović, Paunović, Budišić, Djordjić (Antić), Djordjević, Katić, Bjeković.
Zelo redko se zgodi, da bi bilo za derbi toliko zanimanja kot za tekmo med C. zvezdo in Partizanom. Računajo, da je bilo v areni več ko 70.000 gledalcev.
Kljub velikemu zanimanju pa smo videli le povprečen nogomet. Domačini so začeli dokaj ostro, večkrat so lepo prodrli pred vrata Partizana, do zadetka pa ni prišlo. Kar ni uspelo C. zvezdi, pa so dosegli nogometaši Partizana v 25. min. igre. Vukotić je preigral obrambo Zvezde, Bjeković pa je z natančnim udarcem povedel svojo ekipo.
Deset minut kasneje je najmlajši član C. zvezde Filipović že izenačil, Ačimović pa je v zadnji minuti prvega polčasa zapravil lepo priložnost, da bi povedel C. zvezdo v vodstvo. Iz razdalje približno 15 metrov je zadel le prečko.
Zvezda je imela več priložnosti tudi v nadaljevanju. Djajić je izvrstno preigraval, vendar Partizanovi branilci niso izbirali sredstev, da bi ga onemogočili. Ko je že vse kazalo, da se bo tekma končala z delitvijo točk, je Bjeković v zadnji minuti nepričakovano dosegel zadetek za Partizana.

V. ILIC

Lalić trikrat zarečil

VOJVODINA : DINAMO 1:1 (1:1)

NOVI SAD — Stadion Vojvodine, vreme toplo, gledalcev 13.000, sodnik Rauš (Varaždin).
STRELCA: 1:0 — Nikezic (7), 1:1 — Novak (41).
VOJVODINA: Popović, Jovanović, Zemsko, Karamehmedović, Brzić, Savić, Ivezić (Kovrlja), Nikezić, Trivić, Pirmajer (Stanić) Lečinc.
DINAMO: Dautbegović, Miljković, Gnćanin, Pirić, Ramljak, Blašković, Vabec, Lalić, Novak, Gucmirti, Rora.
Zagrebčani so popolnoma nadigrali Vojvodino. Da so Novosadčani osvojili točko, se morajo zahvaliti napadalcu Lalicu, ki je trikrat zgrešil vrata Vojvodine. Že v 4. min. je preigral tudi vratarja Popovića, žoga se je že kotalila proti mreži, ko jo je prav na črti dohitel Zemko in jo odbil v polje. V 30 min. sta si spet stala nasproti Lalić in Popović, tokrat je žogo odbil novosadski vratar. Dve minuti kasneje je Lalić z razdalje kakih treh metrov streljal z glavo, žoga pa je odletela mimo vratnice.
V nadaljevanju se je igra izrodila, igralci so se začeli po boksarsko obdelovati in v 72. min. je sodnik izključil Karamehmedovića, ki je udaril Pirića.

B. OBRADOVIĆ

Italija

RIM — V 6. kolu italijanskega nogometnega prvenstva so bili doseženi tile rezultati: Fiorentina : Milan 2:5, Foggia : Catania 1:0, Inter : Torino 2:0, Juventus : Cagliari 2:1, Lanerossi : Napoli 0:1, Lazio : Roma 1:1, Sampdoria : Verona 3:0, Varese : Bologna 0:0.
Vodi Napoli 11 pred Milanom 10, Cagliarijem in Bologno 8, Foggio 7 itd.

ZRN

FRANKFURT — V 15. kolu prve nogometne lige ZRN so bili doseženi naslednji rezultati: Borussia (M) — Borussia (D) 3:2, Rotweiss (O) 2 Köln 2:2, Kickers : Schalke 0:1, Rotweiss (E) : Eintracht (F) 2:0, Bayern : Werder 2:1, Hamburger : Hertha 0:0, Kaiserlautern : Eintracht (B) 0:1, Hannover : Stuttgart 3:0, Arminia : Duisburg 0:0. Vodi Bayern s 23 točkami pred Borussio (M) in Schalkejem 21 itd.

II. ZVEZNA NOGOMETNA LIGA – ZAHOD

Napad – učinkovit

Železničar je premagal Šibenik s 4:0 (1:0)

MARIBOR — Igrišče na Taboru, vreme deževno, teren spolzek za igro, gledalcev 600, sodnik Grošinić (Zagreb).
STRELCI: 1:0 — Urek (8), 2:0 — Purgaj (55), 3:0 — Purgaj (75), 4:0 — Lipoglavšek (84).
ŽELEZNIČAR: Ilešić, Rupnik, Kekec, Tolič, Matijašić, Karmelj, Šober, Rebernik, Purgaj, Urek, Polner (Lipoglavšek).
ŠIBENIK: Klevišar, Grubišić, A. Zaja, Lovrić, Miljević, Grgić, Polnar, J. Zaja (Šarić), Stanić, Ninić, Jurišić (Bogdanović).
Kljub spolzkemu terenu so nogometaši Železničarja prikazali odlično igro. To je bila ena najboljših predstav mariborskih nogometašev pred domačim občinstvom. Zanimivo je, da so tudi gostje igrali prav dobro in so bili večidel prvega polčasa in v začetku drugega, skoraj enakovreden tekmec domačim. Razlika je je v tem, da so igralci Železničarja tokrat izkoristili pravzaprav vse priložnosti in kar štirikrat premagali Klevišarja. Na drugi strani pa sta izredno igrala Tolić in vratar Ilešić, ki sta poglavitna skrivca, da šibeničani niso dosegli nobenega zadetka.
Prvi zadetek je dosegel Urek, ki je izkoristil lep predložek Karmelja z desnega krila in z glavo potisnil žogo v mrežo. Po odmoru je na 2:0 povišal Purgaj, ki je med dvema branilcema potisnil žogo v mrežo. Na 3:0 je povišal isti igralec po grobi napaki branilca Grubišića, na 4:0 pa Lipoglavšek, ki je dosegel najlepši gol. Na levem krilu je prišel do žoge in iz težkega položaja ilovito streljal ter zadel levi zgornji kot Klevisarjevih vrat in dosegel končni rezultat.

P. KANCLER

Lazič – junak tekme

Moštvo Mure premagalo Varteks z 1:0 (1:0)

MURSKA SOBOTA — Igrišče Mure, gledalcev 1000, teren spolzek, vreme oblačno, sodnik Pavc (Mrb).
STRELEC: 1:0 — Kovac (34).
MURA: Lazić, Škrbić, Tkalčec, Satler, Posavec, Horvat, Husar, Kranjc, Kovač, Djuričić, Koblencer.
VARTEKS: Jagečić, Poljanec, Dejanović, Švarc, Miljenović, Cikač, Skupnjak, Manola, Borovec (Herjavec), Bartolić, Levačić (Kezelj).
Mura je zasluženo odpravila eno najboljših moštev v tej ligi. Že začetek je obetal zanimivo in borbeno igro. Gostje so se predstavili kot tehnično dobra in borbena ekipa, ki je bila skoraj enakovreden nasprotnik Sobočanov.
Začetek tekme je obetal težavno delo za Muro, ki je v prvih minutah upirizorila več napadov, vendar pa tudi gostje niso ostali dolžni svojim nasprotnikom. Vrstile so se akcije pred obojimi vrati. Eno izmed mnogih priložnosti je izkoristil Kovač, ko je v 34. min. dosegel gol. Husar je prodrl, podal do Djuričića, ki je izredno prevaril nasprotno obrambo in mimo vratarja podal žogo prostemu Kovaču, ki mu iz bližine ni bilo težko zadeti vrata. Po zadetku so gostje zaigrali veliko bolj podjetno in dotlej ostra igra je prešla meje dovoljenega. Zato je moral sodnik najprej izključiti Manolo, nekaj minut pred koncem pa še Tkalčeca.
V 68. min. je v gneči pred vrati krilec Horvat igral z roko in sodnik je upravičeno dosodil enajstmetrovko, ki jo je izvedel Poljanec. Vzel je krutek zalet in žogo usmeril v levi kot vrat. Vratar Lazić pa je njegovo namero pravočasno opazil, se pognal v pravi kot in žogo ubranil. To je dalo še več poguma domačim, da so zdržali pritisk gostov in zasluženo zmagali.

F. MAUCEC

ZAHODNA CONSKA NOGOMETNA LIGA

Koper brez tekmeca

Sedem točk manj imata Tolmin in Piran

LJUBLJANA — Koper je končal prvi del prvenstva z desetimi zmagami in enim porazem. Nogometaši te ekipe so prikazali najboljšo igro in zasluženo so osvojili prvo mesto. Koprčani pravzaprav nimajo resnega tekmeca in bodo zagotovo že prihodnjo jesen tekmovali v SNL.

Deseta zaporedna zmaga

KOPER : LTH 2:0 (0:0)

KOPER — Igrišče Kopra, gledalcev 150, vreme deževno, sodnik Colnar iz Ljubljane.
STRELCA: 1:0 — Jovanović (57), 2:0 — Ambrožič (90).
KOPER: Pislar, Grauč, Dobovšek, Novel, Milič, Lovrenčič, Radisavljević (Pertič); Jovanović, Malković, Krkoč, (Ambrožič), Kocjančič.
LTH: Klemenčič, Cerina, Bizovičar, J. Rant, Gverić, Nikolić, Kavčič, Kosec, Košir Rupar, A. Rant.
Koprčani so zmagali desetič zapored. Gostje so se večkrat branili, toda z veliko sreče se je njihova mreža zatresla le dvakrat. V prvem delu se vratar Kopra sploh ni dotaknil žoge. Smolo pa je imel napadalec Krkoč, ki se je tako poškodoval, da je moral zapustiti igrišče. Najboljši pri zmagovalcih je bil Jovanović.

J. KREFT

Privlačen primorski derbi

ADRIA : TOLMIN 1:1 (1:0)

MIREN — Igrišče Adrije, teren razmočen, vreme deževno, gledalcev 150, sodnik Božnar (Šk. L.).
STRELCA: 1:0 — S. Frančeškin (3), 1:1 — Cimerman (73).
ADRIA: Fratnik, Marvin, Gorkič, J. Frančeškin, Cotić, S. Frančeškin, Saksida, Ivčev, Petrovčič, Pišćanec, Rebec (Nemec, Tomšič).
TOLMIN: Krajnik, Andabaka, Golob, Lenarčič, Gruntar (Cimerman), Zorzut, Zorč, Rutar, Leban, Kanalec, Veličković.
Kljub deževnemu vremenu je primorski derbi zadovoljil maloštevilne gledalce. Obe moštvi sta prikazali dokaj dobro igro, reči pa moramo, da je bila Adria bliže zmagi. Žal pa domači nadalci niso izkoristili dveh lepih priložnosti tik pred koncem tekme in so osvojili le eno točko.

P. BUDIN

Ogorčen odpor gostov

PIRAN : TABOR 2:0 (0:0)

PIRAN — Igrišče Pirana, gledalcev 50, teren spolzek, sodnik Podobnik (Ljubljana).
STRELCA: 1:0 — Stibilj (65), 2:0 — Dobrin (67).
IZOLA: Dujmović, Tomšič, Jovanović, Knez, Stibilj, Perosa, Jerman, Šuto, Dobrin, Jelačič. Morato.
TABOR: Šišon, Antonić, Kočevar, Trobec, Morel, Pirjevec, Markovič, Mahnič, Morel II (Može), Mimica, Mrakič.
Domači nogometaši so le s težavo odpravili Tabor. Ves prvi polčas se je sicer odvijal na polovici gostov, vendar zadetka ni bilo. V drugem delu je domačinom le uspelo dvakrat zatresti mrežo, čeprav so imeli napadalci še nekaj ugodnih priložnosti. Junak srečanja je bil vratar gostov Šišon, ki je ubranil nekaj zelo nevarnih strelov.

J. SENICA

Remi bi bil pravičnejši

ZAGORJE : TRŽIČ 1:0 (1:0)

ZAGORJE — Igrišče Zagorja, teren spolzek, gledalcev 250, sodnik Zidan (Ljubljana).
STRELEC: 1:0 — Starc (84).
ZAGORJE: Roglijć, Čebin, Forte I, Zerko, Rukavina, Forte II, Plahuta (Bantan), Starc, Lukač, Ojsteršek (Ule), Povšnar.
TRŽIČ: Pirjevec, Valjavec, Dobrin, Šerbec, Ivanovski, Kraševec, Zupan I, Hladnik, Valjavec II, Bahun, Šuštar.
Na zelo težkem terenu sta obe ekipi pokazali precej borbenosti. Sicer pa je bila igra dokaj nezanimiva. Gostje so bili tehnično boljši, domačini pa so to pomanjkljivost nadomestili s požrtvovalnostjo. Po dogodkih na igrišču bi bolj ustrezal neodločen rezultat.

F. ČESEK

Soliden nogomet

NOVA GORICA : HRASTNIK 2:1 (0:0)

NOVA GORICA — Igrišče v športnem parku, vreme deževno, gledalcev 250, sodnik Bertok (Koper).
STRELCI: 0:1 — Tržan (73), 1:1 — Carević (69), 2:1 — Bučan (85).
N. GORICA: Lebanc D. Kogoj, Pikula, Bučan, Krajnik, Žižmond, Feriolja, Benedetić, Hvala, Leban, Z. Kogoj, Klajnšček (Carević).
HRASTNIK: Pufler, Hribar, Stepinšek, Šmit, I. Pufler, Mavrer, Tršek, Zlindra, Tržan, Obrčkal, Lipar.
Na izredno težkem terenu sta si enajsterici prizadevali prikazati soliden nogomet. To jim je tudi uspelo, posebno v drugem polčasu. Gledali smo razmeroma dober in borben nogomet.
Prvi so povedli gostje, strelec pa je bil Tržan, ki je sam prodrl v kazenski prostor domačinov.
V preostalih minutah do konca srečanja so imeli pobudo domačini. V dveh uspelih napadih je Carević najprej izenačil, v 85. minuti pa je Bučan dosegel vodilni zadetek za domače. V enajsterici Nove Gorice moramo pohvaliti še Ferfoljo, ki je veliko pripomogel k zmagi domače ekipe.

A. FRANKO

Toča golov

USNJAR : BELA KRAJINA 6:2 (2:1)

VRHNIKA, Stadion Partizana, gledalcev 100, sodnik Kopač (Ljubljana.)
STRELCI: 1:0 — Poženel (7), 2:0 — Plevel (22), 2:1 — Weis II (40), 3:1 — Poženel (58), 4:1 Grahek (avtogol — 60), 5:1 — Stuchly (62), 6:1 — Stuchly (83), 6:2 — Petrović (88).
USNJAR: Kopčić, Jovanović, Dobrovolić, Vrhunec, Ciemil, Vuto-šević (Jurić), Poženel, Gutnik, Sarić, Stuchly, Plavel.
B. KRAJINA: Žunić (Kobe), Grahek, Englaro, Medić, Weis I, Petrović I, Ralić, Stanić, Petrović II, Weiss II, Weiss III.
Kljub izredno težkemu terenu je bila tekma dokaj lepa, gledalci pa so lahko tudi videli točo golov. Visoka zmaga domačinov je povsem zasluženа, saj so prikazali hitro in učinkovito igro.

C. PODBREGAR

Anglija

LONDON — V 17. kolu prve angleške nogometne lige so bili doseženi naslednji rezultati: Arsenal : Crystal P. 1:1, Burnley : Huddersfield 2:3, Chelsea : Tottenham 0:2, Leeds : Blackpool 3:1, Liverpool : Coventry 0:0, Manchester City : Derby 1:1, Newcastle : Ipswich 0:0, Nottingham Manchester United 1:2, Stocke Everton 1:1, West Bromwich Southampton 1:0, West Ham Volverhampton 3:3. Vodi Leeds s 27 točkami, sledé Tottenham in Arsenal s 25, Chelsea in Volverhampton z 21 itd.

SLOVENSKA NOGOMETNA LIGA

Svoboda jesenski prvak

V slovenski nogometni ligi drugi Celje-Kladivar, tretji Rudar

LJUBLJANA — Končan je jesenski del nogometnega prvenstva v SNL. Prvo mesto je po pričakovanju osvojila ljubljanska Svoboda, ki pa si je zagotovila le točko prednosti. Reči moramo, da so moštva prikazala dober nogomet, precej boljši kot v minulih prvenstvih, moštva pa so bila precej izenačena.

Usodne zadnje minute

RUDAR : SVOBODA 3:2 (0:2)

TRBOVLJE — Igrišče Rudarja, vreme deževno, teren težak za igro, gledalcev 600, sodnik Goleš (Celje).
STRELCI: 0:1 — Corn (6), 0:2 — Verdenik (35), 1:2 — Gorišek (70), 2:2 — Gorišek (85), 3:2 — Klemenc (87).
RUDAR: Ahlin, Petrušič, Krafogel, Cop, Izlakar, Tratnik, Ocvirk (Kolčan), Klemenc, Gorišek, Grešak, Forte.
SVOBODA: Novak, Bjedov, Stermecky, Bajec, Sombolac, Mavrič, Milič, Zavrl, Furlan, Corn, Verdenik.
Na razmočenem in težkem terenu za igro so se najprej znašli gostje, ki so povedli že po šestih minutah igre. Igralci obeh ekip so se prizadevali, da bi dosegli zadetek, vendar pa so se vsi njihovi poskusi končali brezuspešno. Dvajset minut pred koncem prvega dela tekme so domači nogometaši igrali predvsem v polju gostov, žal pa so bili vsi njihovi streli netočni. Bili so v rahli terenski premoči, vendar pa je Verdenik v 35. minuti zatresel Novakovo mrežo.
Po odmoru je postala igra bolj odprta. Gostje so igrali bolj povezano, tako da je imela domača obramba polne roke dela. Najprizadevnejši v moštvu domačih Gorišek je nato kar dvakrat zatresel Ahlinovo mrežo in rezultat izenačil. V zadnjih minutah pred koncem tekme so domači zaigrali kot prerojeni ter povsem nadigrali goste, ki jim nikakor niso bili kos.

J. SAVŠEK

Trikrat vodili in – izgubili

BRANIK : TRIGLAV 4:3 (2:3)

MARIBOR — Igrišče v Ljudskem vrtu, vreme sončno, gledalcev 400, sodnik Trotič (Lj).
STRELCI: 0:1 — Golič (7), 1:1 — Krojs (13), 1:2 — Golič (21), 2:2 — Andoljšek (27 — avtogol), 2:3 — Bucaro, 3:3 — Babič (67), 4:3 — Dajčman (81)
BRANIK: Divjak, Berendijaš, Bačnik, Gazvoda, Kabanović, Nateg (Osim), Dajčman, Lepenik (Babič), Krojs, Kaměnski, Groznik.
TRIGLAV: Bregar, Kitak, Petrović, Andoljšek, Zalokar, Kert, Verbič, Kitić, Bucaro, Andrejašič, Golič.
V zanimivi in dinamični tekmi so domačini zasluženo zmagali. Zelo dobro sta bila razpoloženа napada obeh ekip, ki sta izvedla nekaj nevarnih akcij, medtem ko so bili igralci v obrambi slabši del obeh moštev. Na igrišču je bilo precej razburljivih dogodkov: zastreljana enajstmetrovka Krojsa, izključitev Zalokarja v 85. min, in poškodba Osima v 60. min, tako da so nogometaši Branika do konca igrali le z 10 igralci. Poraza gostov je nekoliko krivo sicer odlični vratar Bregar, ki ni bil kos prostemu strelu Dajčmana z razdalje 25 m. Gostje so bili trikrat v vodstvu, po odmoru pa so nogometaši Branika z boljšo igro zasluženo osvojili obe točki.

Ž. VAHTAR

Težka zmaga

CELJE-KLADIVAR : SLAVIJA 2:1 (1:1)

CELJE — Štadion na Glaziji, gledalcev 400, vreme deževno, sodnik Kain (Ajd).
STRELCI: 1:0 — Plevčak (7), 1:1 — Klešnik (43), 2:1 — Hribernik (62).
CELJE — KLADIVAR: Bauman, Petelinšek, Černič, Reberšak, Ferme, Kompan, Plevčak, Žavski, Priganica, Hribernik. Kuder.
SLAVIJA: Setina, Živic, Kocjančič, Klešnik, Župančič, Ferjančič, Kuvačič, Ševšek, Potočnik, Jerondič, Kozamernik.
V težkih pogojih so si Celjani v boju z žilavim nasprotnikom iz Vevč s težavo priborili točki. Gostujoča obramba na čelu z razpoloženim vratarjem Šetino je bila velik problem za domače napadalce. Vaeno so se prizadevali, da bi dosegli zadetek, vendar pa so se vsi njihovi poskusi končali brezuspešno. Dvajset minut pred koncem prvega dela tekme so domači nogometaši igrali predvsem v polju gostov, žal pa so bili vsi njihovi streli netočni. Bili so v rahli terenski premoči, vendar pa je Verdenik v 35. minuti zatresel Novakovo mrežo.
Po odmoru je postala igra bolj odprta. Gostje so igrali bolj povezano, tako da je imela domača obramba polne roke dela. Najprizadevnejši v moštvu domačih Gorišek je nato kar dvakrat zatresel Ahlinovo mrežo in rezultat izenačil. V zadnjih minutah pred koncem tekme so domači zaigrali kot prerojeni ter povsem nadigrali goste, ki jim nikakor niso bili kos.

J. SAVŠEK

Dve izključitvi

NAFTA : IZOLA 0:1 (0:1)

LENDAVA — Igrišče Nafte, gledalcev 900, sodnik Lackovič (Maribor).
STRELEC: 0:1 — Gregorič (8).
NAFTA: Farkaš, Požgai, Bači II, Brendl, Bači I, Piberčnik, Horvat, Kuprivec, Pal, Balantič, Podkorelec.
IZOLA: Fermo, Čendak, Frančeškin, Zore, Milinković, Gregović, Furlanić, Marčison, Gregorić, Santim, Grbec.
Moštvi sta za zaključek prvenstva prikazali zelo slab nogomet. V prvem polčasu je bila Izola do 20. minute izrazito boljši nasprotnik in je že v 8. minuti dosegla vodilni zadetek, strelec pa je bil Gregorič. Isti igralec je v 14. minuti preigral vso domačo obrambo in le za las zgrešil domača vrata. V 17. minuti je Izola ponovno močno pritisnila in izsilila kot. Nato je prevzela pobudo ekipa Nafte in začela resno napadati. Ustvarila si je vrsto priložnosti, toda izenačiti ji ni uspelo. V 28. minuti je sodnik Lacković zaradi medsebojnega obračunavanja poslal v slačilnico Koprivca in Gregorića, oP teh izključitvah se je igra umirila in takšna je bila vse do konca srečanja. Gledalci so videli precej neizkoriščenih priložnosti, videli pa so tudi eno najslabših tekem v jesenski sezoni.

J. DOMINKO

Dve usodni napaki

KOVINAR : ILIRIJA 0:2 (0:0)

MARIBOR — Stadion Kovinarja na Teznem, gledalcev 150, sodnik Blekač (Vel).
STRELEC: 0:1 — Prelovšek (70), 0:2 — Prelovšek (85).
KOVINAR: Sedmak, Horvat, Maček (Žnidar), Kolšek, B. Jurančič, Ljubojević, Puklič, Gobec, Pekmezović, Šlofer.
ILIRIJA: Jerebic, Zimic, Jaiševec, Godler, Rojina, Dermastija, Šmon, Danev, Jesenšek, Filip, Erjavec (Prelovšek).
Tekmo je odločil rezervni igralec gostov Prelovšek, ki je po odmoru zamenjal Erjavca na mestu levega krila. V prvem delu sta obe moštvi prikazali lepo in hitro igro, vendar ni nihče imel resnejše priložnosti za zadetek. Za domače je bila usodna že 50. min., ko je Puklič sam prodrl v kazenski prostor gostov, prevaril njihovo obrambo in rahlo streljal v prazna vrata. Ko je žoga že prešla

ZVEZNA KOŠARKARSKA LIGA – MOŠKI

Derbi Rabotničkemu

Skopjanci visoko premagali Olimpijo — Beograd za točko zmagal v Čačku

LJUBLJANA — Nihče ni pričakoval, da bo Olimpija doživela tolikšen poraz v Skopju, čeprav je bilo jasno, da je Rabotnički odlično pripravljen in da letos v Skopju skoraj za nikogar ne bo »kruha«. Tokrat je samo Beograd osvojil točki v gosteh, njegova žrtev pa je bil Borac sredi svoje trdnjave ob Moravi. Precejšnje presenečenje je tudi skromna in težka zmaga Lokomotive nad novincem Oriolikom, vse druge tekme pa so se končale s pričakovanimi visokimi zmagami domačinov.

Rabotnički : Olimpija 93 : 70

SKOPJE — Kakor da je od Olimpije ostalo samo veliko ime. Tako bi vsaj lahko sklepali po medli igri Ljubljančanov v soboto v Skopju, kjer jih je Rabotnički premagal z več kot 20 točkami razlike. Po preselitvi Daneva med trenerje Olimpija nima sposobnega dirigenta, ki bi lahko vodil peterko na igrišču.

Najbrž je na igro vplivala tudi poškodba Bassina, ki je tokrat sedel samo na klopi in s svojimi izkušnjami ni mogel pomagati sicer razbiti ljubljanski četi.

»Igrali Rabotničkezi so se veliko bolj želeli zmage kot naši,« je dejal po tekmi Daneu. »To je tudi v marsičem odločilo tekmo. Rabotnički je igral odlično in bo mel v letošnjem prvenstvu vsekakor pomembno vlogo.«

— Kaj pa vaša ekipa?

»Vsi po vrsti so igrali nerazumljivo slabo v obrambi in napadu. Bili so brez prave vzmeme, precej slabši kot sem sploh lahko pričakoval.«

Pomanjkljiva statistika

Statistični podatki o skopski tekmi med Rabotničkim in Olimpijo so tako pomanjkljivi, da jih sploh ni mogoče urediti. Ker zato ne morejo dati realne predstave o doseţkih ekip in posameznih igralcev, jih tokrat ne moremo posredovati bralcem. Ljudje, ki so statistiko na tekmi vodili, so bili pač tako navdušeni nad igro domačinov, da so na svojo osnovno nalogo večinoma pozabili.

V slačilnici Rabotničkega je bilo po tekmi pravo slavje. Nihče ni pričakoval, da bodo tako lahko in visoko premagali jeanske državne prvake. Bila je to ena najboljših iger Rabotničkega in košarka vse bolj osvaja mesto ob Vardarju. V soboto klub TV prenosu ni bilo v dvorani niti enega praznega mesta.

Med najbolj veselimi je bil seveda trener Lazar Lešić, ki ga v Skopju zaradi njegovih vedno optimističnih izjav že kličejo — »Cassius Clay«.

»Celo žal mi je, da je prišla med naše kolege v tem trenutku prav ekipa Olimpije. Na poti k prvemu mestu smo, toda pričakoval sem bolj izenačen boj. Prav gotovo imamo v Skopju zdaj najbolj obetajočo ekipo med vsemi zveznimi ligaši. Če nam ne bodo prikrivali računov sodniki, tedaj bomo premagali tudi Crveno zvezdo v Beogradu,« je razlagal Lešić po tekmi vsem, ki so ga hoteli poslušati.

Olimpija je bila v Skopju izredno lepo sprejeta in klub slabi igri in porazu ni bila deležna negodovanja. Vsi se zavedajo, da pomlajena ekipa ne more takoj nadaljevati poti, ki so jo začrtali starejši in da bo njen čas že še prišel. Trener Ivo Daneu je dobil pred tekmo tudi posebni nagradi in priznanji Podjetje »Fotomateriale« mu je poklonilo dragocen fotografski aparat, za zasluge pri uspehu jugoslovanske košarke pa je dobil tudi stiliziran koš izklesan iz marmorja. Tudi druge igralce Olimpije je »Fotomateriale« obdaril s skromnimi darili.

Nastop Olimpije je v Skopju potekel v izredno prijetnem vzdušju, čeprav se ga bodo Ljubljančani zaradi visokega poraza najbrž le neradi spominjali.

M. MICKOVIĆ

Lokomotiva : Oriolik 88:80 (45:36)

ZAGREB — Dvorana na Trešnjevki, gledalcev 100, sodnika Camplin (M. S.) in Pur (Zalec).

LOKOMOTIVA: Plečaš 27, Kovačić 12, D. Rukavina 3, Kavedžija 16, Damir Rukavina 13, Bočkaj 17.

ORIOLIK: Djurić 37, Valek 12, Delić 4, Kolarević 13, Šute 8, Miljanović 6.

Novi ligaš je presenetil z izrednim odporom favorizirani Lokomotivi. Domačini so samo v prvih nekaj minutah zaigrali tako kot znajo in si s presingom nabrali 17 točk prednosti. Vse je kazalo, da bodo gostje doživeli v Zagrebu pravo katastrofo, vendar so pozneje uredili vrste in z odličnim Djuričem na čelu začeli zmanjševati razliko ter v zadnjih nekaj minutah celo ogrozili zmago domačinov. Vendar do senzacije ni prišlo; izkušenejši Zagrebčani so imeli boljše živce in so zanesljivo zmagali.

Borac : Beograd 70:71 (33:34)

ČAČAK — Dvorana ob Moravi, gledalcev 2500, sodnika Belošević in Oberknežević (oba Bgd).

BORAC: Katanić 2, Živković 13, Zejnilović 4, Mišović 34, Purić 11, Koprivica 2, Drobnjak 4.

BEOGRAD: Djurović 8, Marosević 4, Grubor 2, Kotarac 32, Tanjević 6, Novović 4, Ivačković 10, Knežević 5.

Srečanje je bilo zelo dramatično, na zmagovalca je bilo treba čakati do zadnje sekunde. V prvem delu je bila igra enakovredna, v drugem delu pa so se gostje razigrali in povedli celo z 11 točkami, predvsem po zaslugi odličnega Kotarca. Zadnje tri minute so bile odločilne. Domača ekipa je izenačila, kaj več pa ni zmogla in Beograjčani so odnesli domov dve dragoceni točki.

Radnički : Zadar 105:76 (50:38)

BEOGRAD — Dvorana na Novem Beogradu, gledalcev 1500, sodnika Pastor (NS) in Popovski (TV).

RADNIČKI: Ivković 28, Karati 2, Zimonjić 4, Ražnatović 18, Djordjević 2, Marović 11, Damjanović 19.

ZADAR: Valčić 24, Stipčević 4, Košta 2, Marcelić 18, Fabjanić 4, Jerak 6, Olujić 12, Ostarčević 4, Brajković 2.

Ekipa Zadra se v Beogradu brez kamnovanega Gjergje ni mogla uspešno upirati moštvu s Crvenega krsta. Radnički je bil ves čas boljši. Gostje so se sicer pozrtvovalno borili, vendar poraza niso mogli preprečiti, kajti domačini so prikazali moderno, hitro in učinkovito košarko. Posebno se je izkazal mladi Ivković, ki je z meti od daleč sam dosegel 28 točk.

Jugoplastika : Partizan 109:75 (48:29)

SPLIT — Dvorana na Gripah, gledalcev 2000, sodnika P. Kavčič (Lj) in Juhas (NS).

JUGOPLASTIKA: Peterka 12, Grašo 2, Manović 4, D. Tvrdić 4, R. Tvrdić 41, Šolman 11, Prug 13, Skansi 22.

PARTIZAN: Simić 8, Jelić 12, Farčić 6, Čermak 18, Popović 5, Bogojević 3, Zečević 16, Pešić 9.

Jugoplastika je z odlično igro pokazala, da je letos glavni favorit za naslov državnega prvaka. Na trenutke so domačini prikazali pravo ekshibicijo, ki se ji povprečna ekipa Partizana ni mogla uspešno upirati. Posebno se je izkazal renrezentant R. Tvrdić, ki je s samostojnimi prodori in z meti od daleč popolnoma razbil ekipo gostov.

C. zvezda : Železničar 104:78 (56:34)

BEOGRAD — Dvorana športov na Novem Beogradu, gledalcev 850, sodnika Anastasovski (Sk) in Matijević (Zgb).

ZKL — ŽENSKE

Jugoplastika : Industromontaža 56:49 (37:28)

BEOGRAD — Izidi 4. kola v ženski zvezni košarkarski ligi: Jugoplastika : Industromontaža 56:49 (37:28). Vodovac : Partizan (Bgd) 93:67 (49:14), Vojvodina : Sevojno 111:69 (50:37), Železničar : Bosna 73:70 (36:32), C. zvezda : Topolčanka 76:62 (43:38).

Lestvica: C. zvezda 8, Železničar 6, Partizan (NS) 6, Vodovac 6, Bosna 4, Industromontaža 4, Vojvodina 2, Jugoplastika 2, Topolčanka 2, Partizan (B) 0, Sevojno 0.

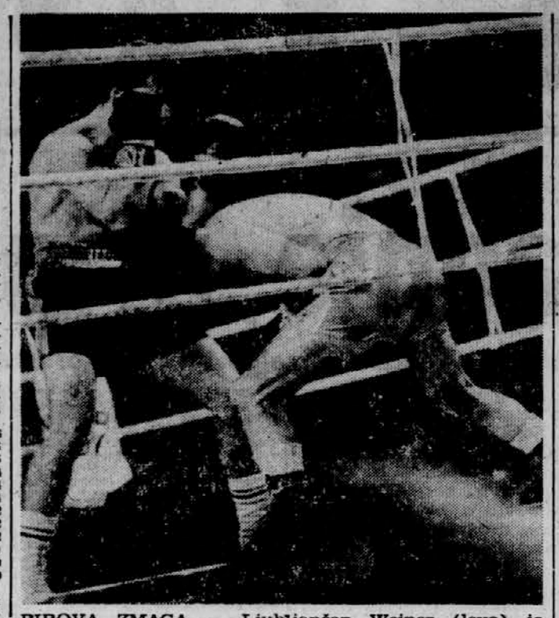
C. ZVEZDA: Todosijević 5, Lazarević 15, Bukvić 2, Poljak 2, Cvetković 12, Kapičić 23, Simonović 10, Vučinić 15, Sekulić 10, Slavnić 10.

ŽELJEZNIČAR: Maslak 11, Kauzlarić 6, Krivokuća 2, S. Kosanović 5, Maček 3, Dokman 8, Galović 5, Svinger 2, B. Kosanović 4, Pavletić 2, Djukić 30.

Do odmora si je C. zvezda s povprečno igro zagotovila precejšnjo prednost, ki jo je zadržala vse do konca.

1.	C. zvezda	3	3	0	281:196	6
2.	Jugoplastika	3	3	0	283:226	6
3.	Rabotnički	3	3	0	231:196	6
4.	Radnički	3	2	1	289:257	4
5.	Lokomotiva	3	2	1	262:251	4
6.	Beograd	3	2	1	196:200	4
7.	Olimpija	3	1	2	227:221	2
8.	Borac	3	1	2	212:233	2
9.	Oriolik	3	1	2	204:252	2
10.	Železničar	3	0	3	211:244	0
11.	Partizan	3	0	3	206:261	0
12.	Zadar	3	0	3	225:289	0

PARI PRIHODNJEGA KOLA: Beograd —, Oriolik, Zadar — Lokomotiva, Železničar — Radnički, Olimpija — Jugoplastika, Partizan — C. zvezda, Borac — Rabotnički.



PIROVA ZMAGA — Ljubljančan Weiner (levo) je v profesionalnem dvoboju v 15 rundah po točkah premagal italijanskega profesionalca Pravisanija.

ZVEZNA ROKOMETNA LIGA – MOŠKI

Uspešen finiš Celjanov

Porazi favoritov v zadnjem jesenskem kolu moške ZRL

CELJE — Rokometaši Celja so si prav z odličnim finišem v jesenskem delu prvenstva precej popravili položaj in res škoda je, da niso že prej zaigrali tako kot v nekaj zadnjih kolih. Prav za konec prvega dela pa so nekateri favoriti doživeli hudo neprijetna presenečenja. Crvenka je visoko izgubila z Železničarjem, Dinamo je pokleknil pred C. zvezdo, Borac je klonil v Celju, Vitex pa v derbiju tudi ni mogel presenetiti.

Celje : Borac 15:11 (6:4)

CELJE — Igrišče Skalna klet, teren težak za igro, gledalcev 600, sodnika Lazić in Hristov, oba iz Beograda.

CELJE: Presinger (Marguč), Telič 4, Kac, Marković 2, Goršič, Lubej, Mejavšek 1, Levstik 1, Pučko, Koren 2, Šafarič 5.

BORAC: Keherović, Selec 3, Pavlišin, Karalić 1, Uničanin, Karadža 2, Bijelić, Vujinović, Popović, B. Golić 4, M. Golić 1, Habradžija.

Železničar : Crvenka 21:11 (10:7)

ZOL — ŽENSKE

Poštar : Maribor 3:2 (9, –14, –12, 8, 7)

BEOGRAD — Dvorana OŠ Josipa Broza Tita, gledalcev 100, sodnika Mikolić in Šemdarić (oba Bgd).

POŠTAR: Radovanović, Rašković, Djurić, Petrović, Mladenović, Djajić, Delić, Ilić, Jovanović, Lukić, Ivkić.

MARIBOR: Bezjak, Prečko, Majerič, Lokar, Ružnik, Rajh, Oblak, Kocnut, Pihavšek, Boranšek

V zanimivi in dinamični igri so Beograjčanke osvojile prvi točki v letošnjem državnem prvenstvu. Odbojkarice Maribora so vodile v nizih že z 2:1, vendar pa so v nadaljevanju popustile, kar so spretno izkoristile domače igralke in zaluženo zmagale.

D V

Drugi izidi drugega kola: Radnički : C zvezda 1:3 (—6, —5, 11, —7), Partizan (SK) : Partizan (Bgd) 3:1 (—10, 11, 4, 3, Mladost : Banat 3:2 (—13, —5, 3, 8, 8), Partizan (R) : Sindjelić 3:1 (—11, 13, 6, 13).

C. zvezda	2	2	0	6:1	4
Partizan (K)	2	2	0	6:1	4
Partizan (SK)	2	2	0	6:2	4
Mladost	2	2	0	6:4	4
Partizan (B)	2	1	1	4:0	2
Poštar	2	1	1	3:5	2
Sindjelić	2	0	2	3:6	0
Radnički	2	0	2	3:6	0
Banat	2	0	2	3:6	0
Maribor	2	0	2	2:6	0

PARI PRIHODNJEGA KOLA: Sindjelić — Poštar, Bnat — Partizan (R), Partizan (B) — Mladost, C. zvezda — Partizan (SK), Maribor — Radnički.

ad: Judo zahod

OL — MOŠKI

Železničar presenetil

BEOGRAD, 15. nov. — V drugem kolu ZOL za moške je osiješki Železničar premagal reškega Kvarnerja s 3:2. Drugi izidi: C. zvezda : Partizan 2:3, Sindjelić : Bosna 1:3, Jedinstvo : GIK, Mladost : Vardar 3:0.

Vodi Mladost pred Partizanom, Železničarjem in Bosno — vsi po 4 točke.

Nepopolno kolo

Štart v drugi judoistični ligi SRS

LJUBLJANA, 15. nov. Judoisti v II. slovenski ligi — v zahodni in vzhodni skupini — so imeli konec tedna prvo kolo. Na četveroboju v Šercerjevem domu je zmagala prva ekipa Šiške, troboj med Kato, Olimpijo II in Partizanom (Šentvid) pa bo šele 19. t.m. v domu TVD Partizan v Trnovem. V vzhodni ligi je na troboju v Slovenski Bistrici zmagala druga ekipa Velenja, v Mariboru pa na turnir ni bilo judoistov iz Rač in Ptuja. V okrnjenem sporedu sta ekipi Branika II. in M. Sobote remizirali, po tehničnih točkah pa so bili boljši gostje.

Uspeh Velenjčanov

SLOVENSKA BISTRICA, 15. novembra — Na turnirju so se pomerile druge ekipe Maribora, Velenja in domačega Impola. Srečanje si je ogledalo približno 100 gledalcev, sodili pa so Usar (Vel), Hibl in Pliberšek (oba Maribor).

REZULTATI — Impol II. — Maribor II. 2:5 (15:30): Žnidaršič I. — R. Firer 0:1 (0:10), I. Firer — Rakuša 1:0 (10:0), Žnidaršič II. — Potočnik 0:1 (0:10), Fidler — Sajko 0:1 (0:10), Ferk — Bičič 0:1 (0:10), Leskovar — Bešlina 1:0 (50), Berdnik — Lazbaher 0:1 (0:10)

Velenje II — Maribor II 4:3 (27:30): Simonič — Firer 0:1 (0:10), Lapajner — Potočnik 1:0 (7:0), Tušar — Rakuša 1:0 (10:0), Hlastec — Bičič 1:0 (3:0), Benkač — Sajko 0:1 (0:10), Gostiša — Šalamun 1:0 (7:0), Verko — Lazbaher 0:1 (0:10)

Velenje II. — Impol II. 4:2 (40:17): Simonič — Firer 0:1 (0:10), Lapajner — Žnidaršič 0:1 (0:7), Tušar — Sega 0:0, Hlastec — Leskovar 1:0 (10:0), Benkač — Berdnik 1:0 (10:0), Gostiša — Fidler 1:0 (10:0), Verko — Ferk 1:0 (10:0).

D. UTENKAR

Branik II : M. Sobota 3:3

MARIBOR, 15. novembra — V prvem kolu II. republiške lige — vzhod v judu so se v telovadnici Mikloščičeve šole pomerili judoisti Branika II. in M. Sobote, medtem ko tekmovalec iz Ptuja in Rač ni bilo. Judoisti M. Sobote so imeli nekoliko več sreče in so osvojili eno točko, saj so zmagali po tehničnih točkah s tesnim rezultatom 27:24.

REZULTATI — Branik II : M. Sobota 3:3 (24:27), Novak — Hašaj 0:7, Rozman — Horvat 7:0, Vladič — Vehar 0:10, Perbre — Ivačič 0:0, Pogorelec — Kukanja 0:10, Dežman — Zver 7:0, Završek — Kager 10:0 Dvoboje so vodili Šauper in Mithans (obra Mrb) ter Šarkan (M. Sob).

F. DEŽMAN

TURNIRJA PRIHODNJEGA KOLA (19. dec.): Velenje II — Rače—Impol II — M. Sobota v Račah, Drava—Branik II—Maribor II v Mariboru.

hokej na ledu

Zmaga Šiške I.

LJUBLJANA, 15. novembra — V domu Ljube Šercerja je bilo 1. kolo II. slov lige v judu. Na tem turnirju so se srečale ekipe Nagaoka, Idrije, Šiška I in Šiška II. Na turnirju je zmagala Šiška I., Idrija in Nagaoka pa sta dobili po en dvoboj. Na turnirju so sodili dobro Božič, Ratej in Mušič.

REZULTATI — Šiška I : Nagaoka 4:2 (33:14). Gala : Zaplotnik 1:0 (10:0), Podstudenšek : Mohorović 1:0 (10:0), Simič : Lukič 1:0 (10:0), Fatur : Rogelj 0:1 (1:7) Radjenović : Petek 0:0, Vidmar : Skof 1:0 (3:0), Zagar : Strah 0:1 (0:7)

Idrija : Šiška II. 4:2 (37:29). Kovač : Vukovac 1:0 (10:0), Kuštrin : Feri 0:1 (0:10), Ogrič : Ličina 0:0, Lazar : Simnic 1:0 (7:0), Bevk : Hafner 1:0 (10:0) Logar : Polovšek 1:0 (10:0).

Idrija : Naganka 3:4 (32:28). Vidmar : Gutman 0:1 (0:10), Kovač : Mohorović 0:1 (0:10), Kuštrin : Lukič 1:0 (10:0) Ogrič : Petek 0:1 (0:5), Lazar : Rogelj 0:1 (0:3), Bevk : Skof 1:0 (7:0) Logar : Strah 1:0 (5:0)

Šiška I : Šiška II 6:1 (48:3). Gala : Gradolnik 0:1 (0:3) Simčič : Vukovac 1:0 (10:0), Podstudenšek : Ličina 1:0 (5:0), Fatur : Simnic 1:0 (3:0), Vidmar M : Hafner 1:0 (10:0), Zagar : Polovšek 1:0 (10:0), Radjenović : Logar 1:0 (10:0).

J. ŠKRABA

TURNIRJA PRIHODNJEGA KOLA (19. dec.): Olimpija II — Idrija—Kata—Šiška I, v Ljubljani, Naganka—Šiška II—Partizan Šentvid v Šentvidu.

ad: judo vzhod

TENIS

Ashe zmagal

PARIZ, 15. nov. — V finalu odprtega teniškega prvenstva Francije, ki se igra v dvorani, je Američan Ashe premagal rojaka Riessena s 7:6, 6:4, 6:3 in tako pripravil svojo ekipo do zmage v finalu tekmovanja za Davisov pokal, v katerem bodo Američani igrali z Romunijo.

Nepričakovana zmaga

V dramatičnem spopadu je Weiner premagal Pravisanija

LJUBLJANA, 15. nov. Večer boksa v dvorani Tivoli se je začel z dvobojem mestnih reprezentanc Trsta in Ljubljane za pokal bivšega svetovnega prvaka Nina Benvenutija. Za tem sta se srečala profesionalca Maver in Blažević, višek večera pa je bil profesionalni dvoboj polveltrske kategorije v 15 rundah med Pravisanijem in Weinerjem.

Med amaterskimi srečanji velja omeniti zmago mladega Perca, ki je nastopil izven konkurence. V prvem srečanju za Benvenutijev pokal je Ljubljančan Požek po lepi borbi z odličnо tehniko povsem zasenčil nasprotnika. Tudi v drugem srečanju so zmagali Ljubljančani, vendar bi bilo bolj pravično, če bi se boj med Sekolovnikom in Samucijem končal neodločeno. Tržačani so nato zničali na 4:2, potem ko je Pamuchi gladko premagal Jono V težki kategoriji je imel Jaklič precej smole, saj mu je v povsem enakovrednem spopadu počila arkada in je moral sodnik prekiniti dvoboj. Neodločen rezultat 4:4 še najbolj ustreza dogodkom v ringu, čeprav je treba reči, da so bili gostje le nekoliko bliže zmagi.

Profesionalni spored se je začel z bojem Ljubljančana Mavra in Zagrebčana Blažetića v polteški kategoriji. Boj se je končal neodločeno.

Navdušenje v dvoran: je doseglo vrhunec, ko sta v ring stopila Weiner in Pravisani. Približno 2000 gledalcev je glasno zahtevalo Weinerjevo zmago. Prve tri runde sta se nasprotnika le preskušala, toda videti je bilo, da bo imel Ljubljančan težko delo, če bo hotel zmagati. V naslednjih rundah se je začel ogorčen boj za vsako točko. Nasprotnika sta si izmenjala po nekaj močnih udarcev; Weiner nikakor ni našel orožja, s katerim bi se uspešno upri gostu, ki sicer ni udarjal najmočneje, zato pa je tolkel po Weinerju iz vseh položajev V 7. in 8. rundi je spopad dosegel vrhunec; pobudnik ostrega boja je bil domačin, ki je na vsak način hotel nasprotnika poslati na tla. Kljub temu, da je zadal Tržačanu nekaj močnih krošejev, pa se ta ni dal ukloniti. Vzdušje v ringu in okrog njega je bilo zares v slogu profesionalnih dvobojev. Boksarja sta bila oblita s krvjo, zlasti Weiner, ki se je laže poškodoval arkado, poleg tega pa je dobil močan udarec pod levim očesom. Pričakovati je bilo, da bo 38-letni gost nazadnje le popustil. Toda vztrajno se je umikal udarcem Weinerja in se z nasprotnimi direkti postavljal po robu sicer močnejšemu nasprotniku.

Pred koncem dvoboja je prišlo do velikega presenečenja: Pravisani je prešel v napad! Weiner je bil očitno bolj zdrpan in tako sta zadnji dve rundi pripadli Italijanu. Gledalcem je tedaj zastajal dih, njihove želje pa kot, da je bil utrujen od neprestanih napadov v začetnih rundah. Ko je gong označil konec 15. runde, so bile vse oči v dvorani uprte v edinega sodnika prof Stanislava Galeta. Ta je dvignil Weinerjevo roko, Pravisani je demonstrativno zapustil ring, gledalci so vstali s svojih sedežev, zaploskali novi profesionalni zmagi Ljubljančana, najbolj navdušeni med njimi pa so si ga naložili na rame in ga z lovorjevim vencem okrog vratu odnesli v slačilnico.

Izjavi

S. WEINER: Pravisiani je odličen boksar, zlasti me je presenetila njegova hitrost.« Med srečanjem sem imel nekaj težkih trenutkov.«

B. CORETTA (menažer A. Pravisanija): »Profesionalni boks v Jugoslaviji je še v povojih. S takšnim sojenjem ned. vomno ne bo prišel do želenih uspehov.«

Bil je to pravi profesionalni spopad dveh enakovrednih nasprotnikov, ki je navduševal gledalce, saj boljšega doslej v Ljubljani še niso videli. Izkušeni Pravisani, ki že 21 let koraka po evropskih ringih, je pokazal več znanja, boljšo tehniko in taktiko. Weiner je sicer ves čas dajal ton temu dvoboju, toda gost se je tako spretno umikal njegovi desnici, da ta ni prišel do polnega izraza.

F. BOŽIČ

Maribor : Strmac 16:2

MARIBOR, 15. nov. — V prvenstvenem srečanju slovensko-hrvatske lige so Mariborčani pred 1000 gledalci visoko premagali Strmac.

ROKOBORBA

Nova zmaga ekipe Gavrilović

BEOGRAD — V 15. kolu ekipnega prvenstva Jugoslavije v grško-rimski rokoborbi so bili doseženi naslednji izidi: Gavrilović : Elektrovojvodina 15:3, Metalac : Senta 8:12, Radnički : Lika 10:8, Železničar : Spartak 0:20 b. b., Sljeme : Proleter 0:20 b. b.

Lestvica: Gavrilović 28, Proleter 25, Spartak 22, Senta 19, Radnički 15, Metalac 13, Lika 11 itd.

V Pulju le prijateljski dvoboj

PULJ, 15. nov. — V okviru II. zvezne lige — zahod v rokoborbi je bil dvoboj med ekipo Istarskega borca in Mariborom registriran z rezultatom 18:0, ker so bili Mariborčani pretežki. V prijateljskem srečanju so zmagali rokoborci Istarskega borca z 12:8.

V drugih dveh prvenstvenih dvobojih sta bila dosežena naslednja rezultata: Split : Prvomajska 4:16. Lokomotiva : Poreč 15:5.

Varteks	10	10	0		154: 42	20
Prvomaj.	10	7	0	3	120: 72	14
I. borac	12	7	0	5	115:109	14
Maribor	10	5	0	5	89:102	10
Poreč	11	4	1	6	102:110	9
Lokomotiva	11	2	1	8	77:137	5
Split	10	0	2	8	56:140	2

PO DOMAČIH KRAJIH

SARAJEVO — Končalo se je dvodnevno strelsko tekmovanje v počastitev dneva republike. Na strelišču Veležiči se je pomerilo več kot 40 strelcev iz Svetozarestarja in Sarajeva. Največ uspeha va, Skopja, Beograda, Niša, Mosso imeli domači tekmovalci, ki so zasedli štiri prva mesta Najboljši posameznik je bil Sarajevčan Vego.

Gostje so dobili le en dvoboj, medtem ko je bil boj v težki kategoriji prekinjen in oba boksarja diskvalificirana. Mariborčani so tako postali zmagovalci tega tekmovanja in so se uvrstili v II. zvezno ligo. Sodil je Mejić iz Zagreba.

Rezultati — mušja: Krojs : Pula 0:2, bantamska: Hočevar 2:0 (b. b.); peresnolahka: Pliberšek : Cvetko 2:0; lahka: Marković : Pula II. 2:0; polveltrska: Sorger : Dugalič 2:0 2:0 (t. k. o. 3. r.); weltrska: Stranšek : Opešanin 2:0 (t. k. o. 1 r.); poisrednja: Frešer : Paljak 2:0 (t. k. o. 1. r.); srednja: Kranje : Bogojević 2:0 (t. k. o. 1. r.); poltežka: Vrbnjak : Prica 2:0; težka: Bauman : Mitrović — obojestranska diskvalifikacija.

Z. V.

Srebrna kolajna Draganu Todoroviću

MIŠKOLC, 15. nov. — Končalo se je prvo evropsko prvenstvo v boksu za mladince. Naš zastopnik v srednji kategoriji Dragan Todorović v finalnem boju proti Ansimovu (SZ) ni uspelo; izgubil je že v prvi rundi. Kljub temu je njegova srebrna kolajna izreden uspeh jugoslovanskega mladinskega boksa. Sicer pa so imeli največ uspeha na prvenstvu domači tekmovalci — mladi boksarji Madžarske, ki so osvojili pet zlatih kolajn, dve srebrni in dve bronasti, zastopniki SZ so osvojili prav tako pet zlatih in eno srebrno odličje, tekmovalci NDR pa eno zlato, eno srebrno in šest bronasti itd.

Rezultati finalnih srečanj: papirnata kategorija: Gluck (M) : Bachefeld (NDR) 2:0, mušja: Kisnementh (M) : Tarosjan (SZ) 2:0, bantamska: Levičev (SZ) : Kunčev (Bolg) 2:0, peresna: Andrijanov (SZ) : Chichina (Rom) 2:0, lahka: Juhas (M) : Osztab (Pol) 2:0, polveltrska: Nemec (M) : Younsi (Fran) 2:0, weltrska: Davidov (SZ) : Csjef (M) 2:0, polsrednja: Leješev (SZ) : Metodijev (Bolg) 2:0, srednja: Ansimov (SZ) : Todorović (Jug) 2:0 (tko. v 1. r.), polteška: Sachse (NDR) : Sikosi 2:0, težka: Rejer (M) : Suvandžijev (Bolg) 2:0.

VESLANJE

25 držav na mladinskem SP

LJUBLJANA — Na Bledu je bila pod vodstvom Frančka Mirtiča razširjena seja regatnega odbora, posvečena pripravam za II. svetovno mladinsko prvenstvo v veslanju. Seje se je udeležil tudi predsednik veslaške zveze Jugoslavije Ljubo Truta s svojimi sodelavci. Že prej je bil sprejet sklep, naj bi za to prvenstvo ne imenovali posebnega organizacijskega odbora, ampak naj bi prevzel organizacijo svetovnega prvenstva regatni odbor na Bledu. Namen sestanka je bil pregledati dosedanje delo in pripraviti načrt za prihodnje obdobje, ko se bodo priprave stopnjevale.

Svetovno mladinsko prvenstvo v veslanju na Bledu naj bi bilo od 26. do 31. julija 1971. Po dosedanjih ocenah naj bi se prvenstva udeležili vsaj 20 do 25 držav.

Sprejet je bil tudi program prireditve. Tekmovanja naj bi bila od srede do petka dopoldne, v soboto pa popoldne. Proračun ob. sega tudi gradnjo novega štarta na 1500 m, ki ga doslej ni bilo in še nekaterih drugih potrebnih objektov.

Pred štiridesetimi leti je bila na Bledu prva veslaška regata. Tej obletnici bodo posvetili več bozornosti ob prvomajski regati in se spomnili veslaških delavcev, ki so prispevali da so bile veslaške prireditve na Bledu res velik športni dogodek.

M. G.

Počasen napredek

Pregled in ocena letošnje sezone slovenskih plavalcev

Medtem ko se naši plavalci in plavalke že pripravljajo na tekmovanja v prihodnjem letu, lahko napravimo črto pod seštevek letošnjih rezultatov. Glede na to, da je plavanje uvrščeno v prvo skupino športnih panog, pa nam ta seštevek ne da tistega, kar bi si sicer želeli. Vzrokov za to je več. Naštejmo le poglavitne: plavanje ni privlačna športna panoga, zato nima mnogo privržencev med družbenimi delavci; nimamo dovolj pokritih bazenov (sedanjima v Kranju in na Ravnah se bosta pridružila še bazena v Kopru in Velenju); v Sloveniji so v rednem delovnem razmerju le štirje trenerji; čeprav je plavanje obvezen predmet v šoiski telesni vzgoji, lahko plavajo oziroma se učijo plavanja le »na papirju«, saj se le nekaj osnovnih šol lahko pohvali, da imajo svoje pokrite šolske bazene.

Po vseh teh ugotovitvah pa je nie smemo jadikovati, da smo se izgubili na poti k evropskim doseţkom, nasprotno, biti moramo zadovoljni, da nam ta lepa in koristna športna panoga še ni propadla.

Primerjava rezultatov minulih let celo kaže, da plavalci napredujejo, čeprav se v teh letih možnosti za trening niso bistveno zboljšale. Plavalci gredo v ta napredek nekoliko počasneje kot plavalke, kar nam pokažejo povprečki enih in drugih v posameznih disciplinah.

Danes objavljamo testne plavalcev. Primerjava povprečkov nezaprosno dokazuje, da so sicer plavalci v petletnem obdobju napredovali, da pa so tudi obstali na mestu. Težko bi z nekaj besedami opisali, zakaj je tako. Eden izmed vzrokov je vsekakor v velikem osipanju, ki ga ugotavljamo v omenjenem obdobju. Podatek, da je letos treniralo je še 28 odst. tistih tekmovalcev, ki so bili leta 1966 v pionirskih lestvicah, dokazuje vzročno posledico ugotovljenih slabosti. Starostna meja plavalcev se je sicer zmanjšala, vendar pa mladi še vedno niso nosilci kvalitetnih rezultatov toliko, kot je bilo pričakovati. Povprečki pionirskih rezultatov se sicer iz leta v leto zboljšujejo, vendar pa jih premajhno število vztraja v dolgoletnih pripravah na kvalitetnejši rezultat. V letošnjih lestvicah so le trije starejši pionirji: I. Turk, B. Kramberger in G. Zocco. Ti trije perspektivni plavalci pa sami ne bodo zmogli popraviti letošnjih povprečkov, če ne bodo imeli v prihodnjih letih več spremljevalcev. V lestvicah zasledimo še devet mlajših mladincev, ki bodo tudi morali prevzeti nase skrb, da bodo premagali stagnacijo, v kateri se nahajo sedanja generacija. Tradiciji slabih doseţkov v prsnem plavanju se tekmovalci tudi letos niso izognili.

Vrnili so se celo na položaje, ki so jih dosegli pred nekaj leti.

Lani so dosegli šprinterji prvič v zgodovini slovenskega plavanja povpreček pod minuto. Letos pa so zopet obstali na minuti. Zato pa so se kravlisti oddolžili z absolutnim zboljšanjem povprečka v disciplinah 200 in 400 m kravl. Še več! Franc Cargo (C) se je vpisal v seznam slovenskih rekordov v disciplinah 400 in 1500 m kravl. Božo Linhart (L) pa je postal članski državni prvak na 200 m kravl. Oba in pa še obetajoči Srečko Andrič (Il) so z državno reprezentanco nastopili na balkanskih igrah v Atenah. Med reprezentanti letos ni bilo Danija Vrhovška, ki je prenehal nastopati. Odločil se je, da bo nadaljeval športno pot kot trener v matičnem klubu. Najslabše povprečke so dosegli plavalci na 100 in 200 m prsno ter 200 m metuljček. Mladi Bojan Grošelj (TK) pa je vsaj deloma reševal čast v disciplinah 100 in 200 m prsno z nastopom v mladinski reprezentanci na troboju s Poljsko in NDR. Med rekordnimi doseţki moramo omeniti še Boža Linharta, ki se je kot član reprezentančne štafete 4 x 100 m kravl vpisal med državne rekorderje.

To pa bi bilo skoraj vse, kar smo lahko zapisali o rezultatih, ki so jih dosegli plavalci letos.

Navsezadnje pa moramo biti le zadovoljni, ker naši plavalci niso zašli v prehudo krizo, iz katere ni vrnitve. Porok za nadaljnji napredek so predvsem glasovi o gradnji novih zimskih bazenov, gradnji šolskih pokritih bazenov in urejanju možnosti za stalno nastavitev plavalnih trenerjev.

Upajmo, da ti glasovi vendar enkrat ne bodo samo žarek upanja za naše plavalne delavce.

100 M KRAVL

57,5	B. Linhart 51	L
58,2	A. Kostanjšek 51	RT
58,8	M. Bertok 50	Ko
59,0	F. Cargo 52	Ce
59,1	S. Rudan 53	DR
59,2	A. Žnidaršič 50	IL
1:01,4	S. Košnik 38	TK
1:01,8	G. Tomljanović 52	DR
1:02,3	R. Potočnik 54	IL
1:02,6	N. Potočnik 50	IL

Povprečki:
1970 — 1:00,0
1969 — 59,8
1966 — 1:01,7

200 M KRAVL

2:07,6	B. Linhart 51	L
2:07,6	F. Cargo 52	Ce
2:09,0	S. Rudan 53	DR
2:09,7	M. Bertok 50	Ko
2:10,4	A. Kostanjšek 51	RT
2:11,1	S. Košnik 38	TK
2:12,8	S. Andrič 53	IL
2:16,8	A. Žnidaršič 50	IL
2:18,6	R. Potočnik 54	IL
2:19,4	T. Kramberger 54	Ko

Povprečki:
1970 — 2:12,3
1969 — 2:13,7
1966 — 2:21,7

400 M KRAVL

4:37,5	F. Cargo 52	Ce
4:39,4	B. Linhart 51	L
4:41,5	S. Andrič 53	IL
4:42,8	S. Košnik 38	TK
4:42,8	M. Bertok 50	Ko
4:47,7	S. Rudan 53	DR
4:56,5	R. Potočnik 54	IL
4:59,4	T. Kramberger 54	Ko
4:59,6	I. Turk 56



NEGUS V BENETKAH — Etiopski cesar Haile Selassie je ob koncu uradnega obiska v Italiji obiskal Benetke, ki so, kot vidimo na sliki, hudo poplavljene. Na Markovem trgu so morali postaviti lesene mostove, da je visoki gost lahko prišel do hotela. Sicer pa je potekal obisk ugodno in obe strani sta modro obšli klečo, ki se imenuje »obelisk iz Axuma«. Telefoto: UPI



JUGOSLOVANSKO-MADŽARSKI POGOVORI V POMURJU — Minulo soboto in včeraj se je mudila v Pomurju jugoslovansko-madžarska delegacija za urbanizem in prostorsko urejanje obmejnega območja. Obe delegaciji sta našli na skupnih pogovorih v zdravilišču Radenska veliko stičnih točk za nadaljnje sodelovanje tudi na tem področju. Na sliki: pogovori v Radencih (madžarska delegacija na desni strani). Foto: Boro Borovič



POSVETOVANJE MODNIH KREATORJEV IN MODELARJEV ČEVLJARSKE INDUSTRIJE JUGOSLAVIJE — Bilo je v Slovenjem Gradcu. Na njem so govorili o uporabi novih komponent pri izdelavi spodnjih delov v industriji obutve in tehnološkem postopku izdelave okvircev. Foto: F. Jurač

Tepavac gre v Varšavo

V izjavi za poljsko TV je sek retar za zunanje zadeve med drugim dejal, da motiv za obisk niso težave v odnosih

BEOGRAD, 15 nov. — Državni sekretar za zunanje zadeve Mirko Tepavac, ki bo jutri odpotoval na petdnevni uradni obisk v Ljudsko republiko Poljsko, je dal nocoj za varšavsko televizijo daljšo izjavo. V njej je poudaril, da motiv za njegov obisk niso nikakršne težave v odnosih med obema državama, pač skupen občutek za potrebe in možnosti, da bi ti odnosi dobili še širše razsežnosti.

Državni sekretar je izrekel prepričanje, da je zavoljo omenjenih okoliščin temeljni uspeh njegovega bližnjega obiska že vnaprej zagotovljen. »V Jugoslaviji bi skorajda ne našli človeka,« je naglasil Tepavac, »ki ne bi poznal veličine poljskega ljudstva in prispevkov, ki jih je dal v težnji po svobodi in napredku na svetu.«

Ob tem je državni sekretar izrekel želje, da bi obe vladi sodelovali še bolj plodno. Enako mora po njegovih besedah veljati tudi za gospodarstvo in različne inštitucije, za obtok kulturnih dobrin itd. Mirko Tepavac se je nadalje zavzel tudi za skupna prizadevanja v mednarodnih odnosih, kjer so pogledi in koristi obeh držav enaki ali podobni. Pomen tega dejstva pa po Tepavčevih besedah ne zmanjšujejo težave in zastoji, ki so se od časa do časa pojavili pri medsebojnem sodelovanju. »Obe deželi sta našli pot in s skupnimi napori premagali tisto, kar ju je delilo, in okrepili tisto, kar ju je zbliževalo,« je poudaril državni sekretar.

Mirko Tepavac se na Poljskem ne bo sešel zgolj s svojim poklicnim kolegom Stefanom Jendrichowskim, marveč tudi s predsednikom poljskega državnega sveta Spichalskym in premierom Cyrankiewiczem.

Skupni interesi

Na mednarodnem srečanju v Gorici je o urbanizmu govorilo več Jugoslovanov

GORICA, 15. nov. Pod pokroviteljstvom UNESCO so se začela včeraj popoldne peta evropska kulturna srečanja, posvečena urbanistični problematiki. Udeležujejo se jih številni predstavniki iz Avstrije, Češkoslovaške, Italije, Jugoslavije, Madžarske, Zvezne republike Nemčije, ki so napovedali okoli 50 referatov.

Ko je goriški župan odprl srečanje, je zlasti poudaril njegov pomen za večje medsebojno poznavanje ter poglabljanje sporazumevanja med državami v srcu Evrope.

Med drugim je danes govorilo več članov jugoslovanske delegacije. Njen vodja dr. Zvonko Petrinović, direktor zavoda za urbanizem za stanovanjske in komunalne zadeve SR Hrvatske, je obravnaval pomen upoštevanja kulturnozgodovinskih vrednot v prostorskem planiranju, inž. Marjan Kolarič, direktor zavoda za spomeniško varstvo SRS, se je zadržal pri varovanju kulturne dediščine v prostorskem in pa družbeno ekonomskem planiranju, inž. Marjan Tepina, direktor urbanističnega inštituta iz Ljubljane, pa je ocenjeval sorodstvene elemente v urbanistiki srednjeevropskih držav, medtem ko je dipl. ekonomist Vinko Mlakar iz biroja za regionalno ekonomsko planiranje v Ljubljani posvetil svoje razmišljanje urbanemu sistemu in urbani kulturi.

Izhodiščna misel vseh je bila, da se je treba v iskanju sodobnih urbanističnih rešitev naslanjati na izkušnje preteklosti ter jih bogatiti s spoznanji, ki so pogojena z občim družbenim in gospodarskim napredkom. Poudarjali so, da urbanizem ne pozna meja in da obstajajo, zlasti v trikotu severne Italije, Jugoslavije in Avstrije, spričo zgodovinske pogojenosti ter današnjih ekonomskih in prometnih tokov ter zemljepisnih značilnosti številni skupni interesi, ki jih je treba naprej gojiti ter upoštevati pri konkretnih urbanističnih rešitvah. Izoblikovali so predlog za stalno izmenjavo informacij in mnenj prek raznih strokovnih posvetov ter za ustanovitev komiteja za kordinacijo proučevanja zgodovinskih centrov, ki naj bi imel sedež v Gorici.

L. KANTE

Pridržki do odkritij Daniellija

AFP o novici, da je Jamesu Danielliju uspelo sestaviti živo celico

PARIZ, 15. nov. (Tanjug) — »S pridržki sprejemamo novico, da je profesorju Jamesu Danielliju, ki vodi biološke raziskave na newyorški univerzi, uspelo sestaviti živo celico, sposobno za razmnoževanje,« piše medicinski urednik AFP v zvezi z intervjujem londonskega radia z znanim britanskim znanstvenikom.

»Profesor Danielli je v svetu znan, zato bo nedvomno precej zanimanja za podrobnosti, ki jih je napovedal za začetek decembra. Celice je mogoče umetno pridobivati na dva načina: prvič, sestava iz bioloških elementov, vzetih iz drugih celic (jedro, citoplazma itd.), kar je neke vrste presajanje celice v celico in kar so v laboratoriju že dosegli; in drugič, sestava celice iz nevezanih biokemičnih elementov. Večina biologov je mnenja, da človek na sedanji stopnji znanosti še ni kos takšni sintezi, se pravi, da ne more ustvariti življenja iz kemičnih elementov, ki sestavljajo živo celico.«

Spričo tega sodi francoski komentator, da bo profesor Danielli zelo verjetno poročal o uspešnem presajanju celic po novi, mnogo natančneje izoblikovani metodi.

»Zadnja leta je znanost zelo napredovala pri proučevanju strukture celic,« piše pariški komentator. »Proteini, iz katerih so celice sestavljene, postopnjo izgubljajo svoje skrivnosti.«

Peter Karadjordjević pokopan v Libertyvillu

LIBERTYVILLE, 15. nov. (AP). Bivši kralj Peter II. Karadjordjević je bil včeraj pokopan na pokopališču samostana »Sveti Sava« blizu Libertyvilla, 65 kilometrov od Chicaga. Peter Karadjordjević je umrl po dolgi in težki bolezni v Los Angelesu 3. novembra. Od rodbine je prisostvoval pogrebnim svečanostim samo njegov brat princ Andrej.

Italijansko-sovjetsko sporočilo

RIM, 15. nov. — Sovjetska časopisna agencija TASS je posredovala besedilo skupnega sporočila ob obisku sovjetskega zunanjega ministra Andreja Gromika v Italiji. Sporočilo med drugim izraža prepričanje SZ in Italije, da je spoštovanje načel neodvisnosti, suverenosti, ozemeljske celovitosti in nedotakljivosti meja bistven element za izboljšanje položaja v Evropi.

SZ in Italija poudarjata potrebo po čimprejšnjih skrbnih in aktivnih pripravah za evropsko konferenco, zlasti z multilateralnimi stiki. Obe strani izražata resno zaskrbljenost zaradi položaja na Srednjem vzhodu in poudarjata nujnost prizadevanja za politično razrešitev krize in za ublažitev napetosti na tem področju.

Sovjetska zveza in Italija poudarjata tudi pomen politične rešitve problemov v Indokini na temelju ženevskih sporazumov iz 1954. in 1962. leta.

Glede odnosov med SZ in Italijo izraža skupno sporočilo zadovoljstvo, ker se uspešno razvijajo. Sprejeli so sklep o razširitvi gospodarskega, znanstveno-tehničnega in kulturnega sodelovanja med deželama.

Gromiko je povabil italijanskega zunanjega ministra Alda Mora, naj obišče SZ.

Bolgarija odprla mejo s Turčijo

Za vse potnike iz Turčije še veljavni strogi sanitarni predpisi

SOFIJA, 15. nov. (Tanjug) — Bolgarija in Turčija sta se sporazumeli o normalizaciji prometa, ki ga je Bolgarija skoraj povsem prekinila, potem ko je v Turčiji izbruhnila epidemija kolere.

V prihodnje bodo normalno vozili vsi tovorni vlaki, namenjeni iz Turčije skozi Bolgarijo v druge evropske dežele, tranzit blaga s tovornjaki pa bo potekal »po predvidenih predpisih«. Mednarodnim potniškim vlakom iz Istanbula proti zahodni Evropi sta dovoljeni po dve vožnji tedensko.

Potnikom, ki se vozijo z avtomobili iz Turčije, bo dovoljena nemotena vožnja skozi bolgarsko ozemlje, tistim, ki so zdaj v karanteni na meji, pa bodo omogočili, da se bodo v nekaj dneh odpeljali skozi Bolgarijo.

Delno obnovitev prometa na bolgarsko-turški meji pojasnjujejo z dejstvom, da v Turčiji od 26. oktobra ni bilo novih primerov kolere. Poudarjajo pa, da nevarnost epidemije še ni minila, in da bodo morali na bolgarsko-turški meji tudi v prihodnje na sanitarni pregled vsi ljudje, ki prihajajo iz Turčije. Potniki bodo morali dokazati, da so cepljeni proti koleri, skozi Bolgarijo bodo lahko nemoteno potovali le tisti, ki so dobili drugo injekcijo vsaj pet dni pred potovanjem.

Veliko škod in fičkov

Avtomobilska kupčija cvete v Mariboru, drugje je bilo zatišje

LJUBLJANA, 15. nov. Vse kaže, da se bo centrala slovenske avtomobilske borze preselila v Maribor. Medtem ko je bila danes, na priliko, v Ljubljani kupčija precej slabotna, je bilo na mariborskem trgu zelo živahno. Izbira je bila po sodbi mariborskega dopisnika B. Čerina pisana, največ pa je bilo avtomobilov znamke škoda in zastava 750.

Cena tri leta stare škode 1000 MB je bila dvanajst tisoč dinarjev. Leto dni mlajši model pa je stal štirinajst tisočakov. Za škodo 100, letnik 1970, je bilo treba odšteti 18.500 dinarjev. Tri leta star fičko je stal okroglih 10.000 din, nekaj manj kot leto dni star renault 8 pa je imel ceno 27.000 din.

Naš izolski dopisnik J. Ivanović nam poroča o »nekupčiji« na avtomobilskem sejmu. Skupina kupcev je v dežju zaman čakala na prodajalce. Edina lastnika, ki sta pripeljala svoji vozili na sejem, sta po vsem sodeč tudi sklenila kupčijo.

Na ljubljanskem avtomobilskem trgu so veljale danes domala enake cene kot na mariborski avtomobilski borzi. Menda pa je bila to že tretja značilna nedelja, ko so kupci domala samo povpraševali in nič kupovali. Prejšnjo nedeljo je dežurni poročevalec, bil mnenja, da v Ljubljani kupčija ne cvete zato, ker se prodajalci pripravljajo na skok cen. Skorajda enakega mnenja je tudi današnji nedeljski dežurni novinar.

Zagrebški književni razgovori

ZAGREB, 15. nov. (Tanjug) — Od 18. do 21. novembra bo v Zagrebu mednarodni sestanek pisateljev »Četrti zagrebški književni razgovori«. Razpravljali bodo o intergacijskih procesih v kulturi in književnosti majhnih narodov.

Razen šestnajst najbolj znanih jugoslovanskih književnikov iz vseh socialističnih republik in pokrajin se bodo udeležili zagrebškega sestanka tudi pisatelji iz Avstrije, Islandije, Danske, Švedske, SZ, Poljske, Romunije, Madžarske, ZR Nemčije, Francije, NDR, Italije in Švice.

Kakor so sporočili na sedežu Zveze književnikov Jugoslavije v Zagrebu, bodo jugoslovanski in tuji pisatelji prebrali na sestanku nad 20 razprav.

Zadar je brez vode

ZADAR, 15. nov. — Večmesečna suša na zadrskem območju preti mestu s sušo. Izviri v Bokanjcu, odkoder se Zadar in bližnja okolica oskrbujeta z vodo, dajejo iz dneva v dan manj vode, na nekaterih vrelcih pa je dotok že pod kritično ravnijo — česar tam ne pomnijo vsaj četrt stoletja.

Za zdaj sicer še ni hujšega pomanjkanja pitne vode, čeprav je pritisk v mestnem vodovodnem ocevju občutno znižan.

Zadnje vesti

Predsednik Tito sočustvuje

BEOGRAD, 15. nov. (Tanjug). — Predsednik republike Josip Broz Tito je ob katastrofalnem ciklonu v Vzhodnem Pakistanu izrekel v svojem imenu in v imenu jugoslovanskih narodov brzojavno sožalje predsedniku pakistanske republike Jahiju Khanu. Dejal je, da ga je globoko pretresla novica o nezaslišani katastrofi, ki je povzročila mnogo človeških žrtev in ogromno materialno škodo.

Član bo stražil mejo

BONN, 15. nov. (UPI) — Kancler Brandt se je danes pogovarjal z zunanjim ministrom Scheelom o uspešno končanem delu pri sklenitvi zahodnonemško-poljske pogodbe, ki naj bi jo parafirali prihodnjo sredo v Varšavi.

Predstavnik bonske vlade je izjavil, da bo pogodba, katere posameznosti niso znane, zaobjela preambulo in pet členov. Eden teh členov bo zadeval poljske zahodne meje. Po njem sprejema bonska vlada poljske meje na Odri in Nisi.

Gori raketni rušilec

LONDON, 15. nov. (UPI) — Predstavnik britanskega obrambnega ministrstva je sporočil, da je preteklo noč izbruhnil požar na 5.200-tonskem rušilcu, oboroženem z vodenimi izstrelki. Britanska ladja je bila takrat 45 milj južno od Krete in je ravno plula proti Malti. Bila je na manevrih.

Vzrok požara še ni znan, prav tako ni znana škoda.

„Čaj in simpatije za Smitha“

Rodezija dobila v Pretoriji simpatije, ne pa potrebne finančne pomoči

NAIROBI, 15. nov. (Tanjug) — Po mnenju poučenih političnih opazovalcev v Nairobiju, je rodezijski premier Ian Smith na nedavnem sestanku z južnoafriškim premierom Balthazarjem Vorsterjem dobil »čaj in simpatije« namesto pričakovane finančne pomoči.

Smith se je bil odpravil »na izlet« v Pretorio z določenim namenom. Rodezija potrebuje tuje devize, da bi mogla kupovati kapitalne dobrine za svoje gospodarstvo, prizadeto zaradi sankcij OZN. Rodezijski premier je upal, da bo to pomoč dobil v Pretoriji.

Pokazalo pa se je, da Pretoria ni pripravljena dajati salisburyjskemu režimu dolgotrajne finančne pomoči. Mednarodni položaj Južnoafriške republike je podoben rodezijskemu, le s to razliko, da je Vorsterjev režim finančno na boljšem za premagovanje težav. Tudi Južnoafriška republika je prizadeta zaradi inflacije, pomanjkanja kvalificirane delovne sile in težav pri prodiranju na svetovni trg.

Smithova vlada skuša ublažiti posledice gospodarskega bojkota z graditvijo lastne industrije. Za to pa potrebuje devize za nakup opreme ali naprav. Teh sredstev nima dovolj. Rodeziji primanjkuje jekla, cementa, gradbenega lesa in orodnih strojev. Tudi železnice so v težavah, ker zaradi pomanjkanja tirnic, lokomotiv in drugega materiala ne obnavljajo prog.

Gligorić juriša

PALMA DE MALLORCA, 15. nov. — Rezultati 6. kola medconskega šahovskega turnirja: Ivkov : Minić remi, Matulović : Suttles prek., Gligorić : Hort 1:0, Reshevsky : Fischer 0:1, Larsen : Uhlmann prek., Polugajevski : Ujtumen remi, Mecking : Smislov 1:0, Panno : Filip remi, Geller : Jimenez remi, Portisch : Rubinetti 1:0, Naranja : Tajmanov remi, Addison : Hübner prek. V nadaljevanju prekinjenih partij je Reshevsky premagal Jimeneza, Geller Naranjo, Ivkov in Naranja pa sta remizirala.

Vrstni red: Fischer 4,5 (1), Ujtumen, Gligorić, Panno in Geller 4, ... Ivkov 3, Matulović, Minić 2,5 (1) itd.

Vietnamski učbenik v Palestini

AMAN, 15. nov. (UPI) — Glasilo palestinske osvobodilne organizacije »Al Fatah« piše, da voditelji palestinskih gverilcev proučujejo načrt o razpustu skupin in o ustanovitvi široke organizacije, podobne osvobodilni organizaciji Južnega Vietnama. Takšna organizacija, ki bi se lahko imenovala palestinska osvobodilna fronta, bi bila odgovorna za politično in vojaško upravo celotnega palestinskega odporniškega gibanja.

Baasisti prosti

BEJRUT, 15. nov. — Zahodne časopisne agencije poročajo, da je sirski obrambni minister general Asad, ki je izvedel vojaški udar, izpustil na svobodo vse v petek aretirane sirske baasiste. Na prostost naj bi izpustili tudi vodjo sirske države Atasija, ki so ga uporniki vtaknili v hišni pripor.

Časnikarji se, navajajoč te podatke, sklicujejo na diplomatske kroge in na pripovedovanje potnikov, ki so danes prispeli iz Damaska v Bejrut.

Boj v anonimnosti

GVATEMALA, 15. nov. (Reuter) — Novinarji poročajo, da so se gvatemalske sile v soboto spopadle z neznanim morskim sovražnikom in ga odbile. Po novicah, ki prihajajo iz vedno nemirne Srednje Amerike, je 15 nespoznanih vojnih ladij zaplulo v gvatemalske ozemeljske vode. Nobena od ladij ni imela razobešene zastave. Gvatemalska vojna letala so odprla ogenj na vsiljivce in jih pregnala.

Mrtvec na slapu

ŽUŽEMBERK, 15. nov. — Danes dopoldne so ribiči, ki so tod lovili, našli na slapu v reki Krki, nedaleč od mostu pod gradom, mrtvega 76-letnega Janeza Koncilijo, preužitkarja iz Prapreč pri Žužemberku. Pogrešali so ga od 29. oktobra letos. M. S.

Tam-tam zabava

PIRAN, 15. nov. — Prostore hotela Metropol v Luciji, ki so čez sezono služili restavraciji, so preuredili v disco klub. Tako so mladi iz treh obalnih občin sinoči po dolgem času lahko spet zaplesali ob zvokih moderne glasbe in v zanimivem ambientu raznobarvnih luči in florescenčnih slik. Disco klub v Luciji bo odslej odprt vsak dan, razen ob ponedeljkih. B. J.

Morje proti mestu

KOPER, 15. nov. — Hudo deževje in visoko morje že drugi dan ovirata promet na obalnih cestah, ki je prav ob koncu tedna najbolj živahen. V Kopru je morje že nekajkrat preplavilo semedelsko cesto in tako zaprlo pot za ves promet. V mestnem avtobusnem prometu je zato prišlo do zastojev, saj morajo avtobusi v Semedelo voziti po precej daljši Ljubljanski cesti. B. J.

Telegrami

HADŽIĆ NA POLJSKEM — VARŠAVA. Zvezni sekretar za zunanjo trgovino Muhamed Hadžić, ki je med tridnevnim obiskom na Poljskem podpisal petletni sporazum o blagovni menjavi med deželama, se je sestal tudi s podpredsednikom poljske vlade Jagelskim in z več ministri s področja gospodarstva.

KUVAJT ZA KITAJSKO — KUVAJT. V generalni skupčini bo Kuvajt glasoval za sprejem LR Kitajske v svetovno organizacijo. Pri dosedanjih glasovanjih v OZN o tem vprašanju se je Kuvajt doslej vedno vzdržal.

PALESTINSKI NACIONALNI SVET — DAMASK. Po poročilih radia Damask se bo palestinski nacionalni svet konec meseca sestal na drugem zasedanju. Kraj in čas nista znana. Prvo zasedanje je bilo avgusta v Amanu. V palestinskem nacionalnem svetu so zastopane vse odporniške organizacije, tako da je to pravzaprav palestinski parlament.

SINDIKALNA DELEGACIJA — BEOGRAD. Na povabilo britanskih sindikatov TUC je odpotovala iz Beograda v London delegacija ZSJ, v kateri sta predsednik Dušan Petrović in sekretar Raif Dizdarević. Delegacija bo obiskala tudi irski kongres sindikatov (ICTU) v Dublinu.

OBISK IZ MAROKA — CASABLANCA. Maroška gospodarska delegacija je odpotovala na obisk v Bolgarijo in Jugoslavijo, kjer bo razpravljala o razširitvi medsebojne trgovine. Delegacijo vodi direktor ekonomskega oddelka pri maroškem zunanjem ministrstvu Ali Munir.

ALBANSKI UVOZ IZ GRČIJE — ATENE. Po pisanju atenskega tiska se albanski uvozniki zanimajo predvsem za grške kmetijske stroje, industrijske proizvode in izdelke domače obrti, med drugim za kroglične ležaje, tovornjake, traktorje, rezervne dele, kemične proizvode in razna vlakna. Vse to je na blagovnem spisku, sestavljenem ob nedavnem obisku grških gospodarstvenikov v Tirani.

ZAKON O STRANKAH V GRČIJI — ATENE. V osnutku zakona o političnih strankah, ki ga je grška vlada dala v javno razpravo, je rečeno, da političnе stranke ne morejo izražati interesov posameznih poklicnih ali drugih skupin. Prav tako je prepovedano ustanavljati stranke, katerih cilj je opozicija proti sedanjemu režimu oziroma odstranitev sedanjega družbenega sistema, ter stranke, ki »ogrožajo varnost in nedotakljivost države«.

PREDVSEM SRCE IN RAK — DUNAJ. Pri več ko 65 odstotkih lani umrlih Avstrijcev so zdravniki ugotovili kot vzrok smrti bolezni srca in ožilja ter raka. Po podatkih statističnega urada so nesreče v prometu in pri zimskem športu med poglavitnimi vzroki smrti med avstrijsko mladino do 30 let.

ARAFAT V MAROKU — RABAT. Predsednik centralnega komiteja organizacije za osvoboditev Palestine Jaser Arafat je prispel iz Alžira v Rabat. Arafata in člane palestinske delegacije je sprejel maroški premier Laraki. Cilj obiska: maroški funkcionarji naj bi se seznanili z razvojem položaja na Srednjem vzhodu in s stališčem palestinskega gibanja do najnovejših dogodkov v Jordaniji.

GRŠKI TURIZEM — ATENE. V devetih mesecih letošnjega leta je obiskalo Grčijo 1,373.622 tujih turistov oziroma za 23,5 odstotka več kot v enakem obdobju lani. Največ turistov je bilo iz ZDA, Velike Britanije, ZRN in Francije. Grčijo je letos obiskalo tudi okoli 30.000 Jugoslovanov.

ANGELIS V TURČIJI — ATENE. Komandant grške vojske general Angelis je odpotoval v Ankaro na letni sestanek šefov nacionalne obrambe članic NATO. Tridnevnega sestanka se bodo udeležili samo predstavniki dežel, ki sestavljajo južno krilo NATO.

NEKAJ RUDARJEV VZTRAJA — LONDON. Vseh 38.000 rudarjev v Yorkshiru se bo jutri vrnilo na delo. Enak sklep so sprejeli rudarji Kenta, Durhama in Derbyshira. V južnem Walesu, trdnjavi rudarjev v britanskih premogovnikih, in v Doncastru se je večina rudarjev odločila za nadaljevanje stavke.

KOLERA — MULHOUSE. V Franciji so odkrili prvi primer obolenja za kolero. V Mulhousu je v bolnišnici človek, ki o njem zdravniki trdijo, da ima kolero. Bolnik je nedavno prispel iz Turčije.

Pa še to:

MRLIČ NAJ PLAČA — Na zadnji seji ljutomerske občinske skupščine so si pri sestavljanju odloka o pokopališkem redu za pokopališča v ljutomerski občini razpravljavci lomili jezike s pravno formulacijo o »koristnikih«, ki naj plačujejo pokopališke storitve. Kmet in odbornik Miha Magdič pa je dejal: »Kako naj koristnik plača urejevanje pokopališča in pogrebne stroške, če je mrlič?«

SONCE

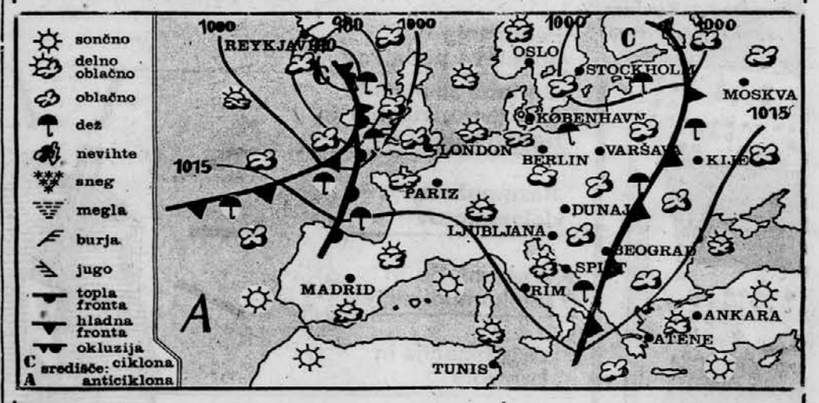
vzide 06.59
zaide 16.30

VREMENSKO POROČILO

LUNA

vzide 16.50
zaide 08.37

Prognostična karta za 16. nov. 1970 ob 0,7. uri



Vreme in temperatura 15. novembra 1970

kraji	vreme ob 7 uri	°C	vreme ob 13 uri	°C
Ljubljana	poloblačno	7	dežuje	9
Planica	oblačno	3	oblačno	5
Brnik	oblačno	6	dežuje	8
Kredarica	sneži	—6	sneži	—6
Maribor	poloblačno	9	oblačno	13
Slovenj Gradec	poloblačno	8	dežuje	13
Celje	—	—	dežuje	10
Novo mesto	jasno	8	—	—
Koper	jasno	12	ploha	11
Reka	poloblačno	11	dežuje	9
Puli	poloblačno	10	—	—
Hvar	jasno	16	—	—
Dubrovnik	oblačno	13	—	—
Zagreb	jasno	4	oblačno	16
Beograd	dežuje	12	oblačno	16
Sarajevo	oblačno	12	jasno	18
Titograd	dežuje	13	poloblačno	15
Skopje	oblačno	1	dežuje	15
Celovec	oblačno	4	poloblačno	10
Gradec	jasno	3	oblačno	6
Dunaj	oblačno	7	oblačno	13
Benetke	jasno	8	oblačno	11
Milano	oblačno	8	dežuje	10
Genova	jasno	14	—	—
[illegible]	dežuje	4	poloblačno	16
Zürich	—	—	oblačno	5
Rim	oblačno	13	oblačno	6
Pariz	dežuje	5	oblačno	16
Berlin	poloblačno	2	oblačno	7
Stockholm	dežuje	3	oblačno	6
Moskva	rosi	1	dežuje	2

Napoved za danes:

SLOVENIJA:

Izboljšanje do spremenljivo oblačnega vremena. Najnižje nočne temperature okoli 3, v Primorju 8, najvišje dnevne med 5 in 10 stopinjami C.

JUGOSLAVIJA:

V severozahodnih krajih države izboljšanje, drugod pa bo še pretežno oblačno, v vzhodnih krajih še padavine.

VREMENSKA SLIKA:

Območje nizkega zračnega pritiska se nad zahodno Evropo počasi polni. Za hladno fronto, ki se prek Balkana umika na vzhod, doteka nad naše kraje hladnejši zrak.

Izgledi za torek:

V torek je možno ponovno poslabšanje vremena.

I. ZVEZNA NOGOMETNA LIGA

Vojvodina : Dinamo 1:1 (1:1)
Radnički (K) : Maribor 1:1 (1:1)
Borac : Olimpija 1:1 (0:1)
Beograd : Radnički (N) 0:0
Sloboda : Crvenka 1:0 (1:0)
Železničar: Sarajevo 2:1 (0:0)
Velež : Čelik 0:2 (0:0)
C. zvezda : Partizan 1:2 (1:1)
Bor : Hajduk 0:0

1. Partizan	14	9	3	2	22: 6	21
2. Hajduk	14	7	6	1	26:12	20
3. Železničar	14	7	4	3	19:15	18
4. Dinamo	14	5	6	3	15:12	16
5. Velež	14	7	2	5	19:17	16
6. Čelik	14	6	3	5	17:14	15
7. C. zvezda	14	5	5	4	18:16	15
8. Radnički (N)	14	5	5	4	17:17	15
9. Radnički (K)	14	5	5	4	10:17	15
10. Olimpija	14	5	4	5	18:15	14
11. Sarajevo	14	5	4	5	22:21	14
12. Vojvodina	14	4	6	4	15:14	14
13. Beograd	14	5	3	6	21:24	13
14. Maribor	14	4	3	7	14:19	11
15. Crvenka	14	3	4	7	8:16	10
16. Borac	14	2	5	7	17:25	9
17. Sloboda	14	2	4	8	8:17	8
18. Bor	14	2	4	8	13:26	8

PARI PRIHODNJEGA KOLA:: Olimpija — C. zvezda, Maribor — Železničar, Hajduk — Vojvodina, Partizan — Bor, Čelik — Borac, Sarajevo — Velež, Crvenka — Radnički (K), Radnički (N) — Sloboda, Dinamo — Beograd.

II. ZVEZNA NOGOMETNA LIGA – ZAHOD

Mura : Varteks 1:0 (1:0)
Železničar : Šibenik 4:0 (1:0)
Orijent : Rijeka preloženo
Karlovac : Rudar 0:1 (0:0)
Zagreb : Jedinstvo (B) 4:1 (2:1)
Trešnjevka : Metalac 1:2 (1:1)
Ljubljana in Jedinstvo (Z) sta prosta

1. Rijeka	12	8	2	2	25: 8	18
2. Rudar	12	8	2	2	17: 8	18
3. Zagreb	12	8	1	3	24:13	17
4. Šibenik	13	7	3	3	20:14	17
5. Varteks	13	7	2	4	25:10	16
6. Železničar	13	6	3	4	20:14	15
7. Split	12	5	4	3	19:12	14
8. Mura	12	5	3	4	14:17	13
9. Orijent	12	5	2	5	18:17	12
10. Ljubljana	12	3	5	4	14:14	11
11. Karlovac	13	4	3	6	16:19	11
12. Metalac	12	4	1	7	16:26	9
13. Trešnjevka	12	3	2	7	11:19	8
14. Rovinj	12	2	3	7	8:15	7
15. Jedinstvo (B)	12	1	4	7	10:28	6
16. Jedinstvo (Z)	12	1	2	9	11:34	

PARI PRIHODNJEGA KOLA: Ljubljana — Metalac, Železničar — Rudar, Mura — Rijeka, Karlovac — Rovinj, Zagreb — Varteks, Jedinstvo (B) — Jedinstvo (Z), Trešnjevka — Split, prosta sta Orijent in Šibenik.

SNL

Aluminij : Drava 2:2 (1:2)
Branik : Triglav 4:3 (2:3)
Rudar : Svoboda 3:2 (0:2)
Celje-Kladivar : Slavija 2:1 (1:1)
Kovinar : Ilirija 0:2 (0:0)
Nafta : Izola 0:1 (0:1)

1. Svoboda	11	6	3	2	29:15	15
2. Celje — Kl	11	5	4	2	24:19	14
3. Rudar	11	4	5	2	23:17	13
4. Aluminij	11	3	6	2	16:15	12
5. Izola	11	4	4	3	15:14	12
6. Drava	11	4	4	3	19:22	12
7. Branik	11	4	3	4	23:23	11
8. Nafta	11	4	3	4	15:15	11
9. Triglav	11	3	4	4	21:20	10
10. Ilirija	11	3	4	4	11:12	10
11. Slavija	11	2	5	4	16:19	9
12. Kovinar	11	1	1	9	9:29	3

ZCNL

Piran : Tabor 2:0 (0:0)
Adria : Tolmin 1:1 (1:0)
Koper : LTH 2:0 (0:0)
Usnjar : Bela Krajina 6:2 (2:1)
Zagorje : Tržič 1:0 (0:0)
Nova Gorica : Hrastnik 2:1 (0:0)

1. Koper	11	10	0	1	29: 5	20
2. Tolmin	11	5	3	3	20:15	13
3. Piran	11	5	3	3	17:13	13
4. Usnjar	11	5	2	4	23:18	12
5. N. Gorica	11	3	6	2	21:18	12
6. Zagorje	11		2	4	15:20	12
7. Hrastnik	11	4	3	4	23:15	11
8. Adria	11	3	5	3	20:15	11
9. Bela krajina	11	4	3	4	19:23	11
10. Tržič	11	4	3	4	18:25	11
11. LTH	11	2	2	7	16:19	6
12. Tabor	11	0	0	11	4:39	0

VCNL

Olimp : Pohorje 3:0 (1:0)
Dravinja : Steklar 0:1 (0:0)
Dokležovje : Fužinar 0:1 (0:0)
Slivnica : Peca 2:0 (0:0)
Šmartno : Kovinar 2:3 (1:2)
Osankarica : Rudar 2:1 (1:0)

1. Fužinar	11	6	5	0	18: 9	17
2. Steklar	11	6	3	2	24:14	15
3. Slivnica	11	5	4	2	12:10	14
4. Olimp	11	5	3	3	22:12	13
5. Rudar	11	6	1	4	21:15	13
6. Dokležovje	11	6	1	4	20:14	13
7. Kovintr	11	5	3	3	19:14	13
8. Pohorje	11	3	4	4	21:24	10
9. Dravinja	11	3	3	5	17:17	9
10. Osankarica	11	2	2	7	8:20	6
11. Peca	11	1	3	7	12:25	5
12. Šmartno	11	1	2	8	6:26	4

PRVA ZVEZNA NOGOMETNA LIGA

Presenečenje v Mostarju

VELEŽ : ČELIK 0:2 (0:0)

MOSTAR — Mestni stadion, vreme oblačno, teren spolzek, gledalcev 6000, sodnik Radić (Šolin).
STRELCA: 0:1 — Micić (49), 0:2 — Rašić (78).
VELEŽ: Mrgan, Prskalo, Ristić, Čolić, Šestić, Pecelj, Topić, Halilhodžić (Piesić), Bajević, Vladić, ordić (Ledić).
ČELIK: Vujačić, Dogandžić, Ilić, Mujkić, Golubović, Pintol, Micić, Radulović, Renić, Herceg, Rašić.
Do 45. min. so bili domačini povsem enakovredni. Zaradi slabih izkušenj z enajstercu čelika so se odločili za ostro igro z nenehnimi hitrimi napadi. Bajević in Topić sta bila v 24., 26. in 28. min. tik pred vrati, uspešno sta tudi streljala, vendar je gostujoči vratar Vujačić presenetljivo dobro branil. Z izrednim udarcem ni uspel niti Šestić.
V 4. min. drugega polčasa so zeničani izvedli prvi kot, Micić pa je dosegel tudi zadetek. Velež se je z vsemi silami trudil, da bi izenačil, medtem pa so nogometaši Čelika z dokaj sproščeno igro dosegli že drugi zadetek. Z udarcem z glavo iz razdalje desetih metrov je bil uspešen Rašić.
Zmagi Čelika ni kaj očitati, recemo lahko le to, da so Renić, Golubović in Micić igrali nekoliko preostro.
A. HADŽAJLIC

Velika premoč, en sam zadetek

SLOBODA : CRVENKA 1:0 (1:0)

TUZLA — Stadion v Tušnju, vreme sončno, gledalcev 4000, sodnik Čajić (Bgd).
STRELEC: 1:0 — Jovanović (18).
SLOBODA: Mešković, Altarac, Jovičić, Mujezinović, Jevremović, Pašić, Nalić, Jovanović, Jusić, Gerum, Hukić.
CRVENKA: Svilar, Grgić, Lečić, Jovović, Jovanić, Bačić, Bešlin, Santa, Božičić, Basta, Kanački.
V prvem polčasu je bila Sloboda mnogo boljši nasprotnik. Igrali iz Tuzle so imeli vrsto priložnosti, vendar pa so izkoristili le eno. Po tem zadetku je tempo močno popustil in še zlasti v nadaljevanju sta moštvi prikazali slab nogomet. Zmaga domačinov je zasluženа, le da je izražena s premajhno razliko.
M. MUHAREMAGIC

Hajduk remiziral v Boru

BOR : HAJDUK 0:0

BOR — Stadion Bora, vreme lepo, gledalcev 6000, sodnik Maksimović (Novi Sad).
BOR: Hajduković, Ranković, Sandulović, Petković, Radulović, Reisner, Brašanac (Angelovski), Perišić, Radović, Sopić, Bubanja.
HAJDUK: Vukčević, Djoni, Bošković, Hlevnjak, Holzer, Lemešić, Mužinić, Jovanić, Nadoženа, Jerković, Pavlica (Žutelija).
Igralci Bora so imeli v začetku pobudo, kmalu pa so bili gostje enakovredni. Z nevarnimi nasprotnimi napadi so ogrožali vrata Hajdukovića. Najlepšo priložnost je imel Pavlica, vendar je njegov strel Hajdukovič branil. Nasploh se napadalci obeh moštev niso izkazali in morali so se zadovoljiti z delitvijo točk.
R. ČUKIĆ

Sarajevski derbi Železničarju

ŽELEZNIČAR : SARAJEVO 2:1 (0:0)

SARAJEVO — Stadion Koševo, vreme hladno in vetrovno, gledalcev 15.000, sodnik Strmecki (Zgb).
STRELCI: 0:1 — Mušović (46), 1:1 — Janković (73), 2:1 — Hrvat (75).
ŽELJEZNIČAR: Radović, Kadrić, Hrvat, Bratić, Kojović (Deraković), Hadžiabdić, Jelušić, Janković, Bukal, Sprečo, Bajić.
SARAJEVO: Dugalić, Tešan (Hadžihasanović), Muzurović, Jesenković,Bajić, Vujović, Saran, Šljivo, Džokić (Delalić). Mušović. Antić.
V prvem polčasu je bila igra raztrgana in nezanimiva. Takoj po odmoru so igralci Sarajeva po hitri akciji zatresli Radovičevo mrežo. Kazalo je že, da bodo osvojili obe točki tudi brez izvrstnega reprezentanta Musemića, toda igralcem Železničarja sta zadostovali d ve minuti, da so si zagotovili zmago. Jankovič je izenačil po hudi napaki branilcev Sarajeva, nato pa je Hrvat z roba kazenskega prostora še drugič zatresel Dugalićevo mrežo.

Zmaga Partizana pred 70.000 gledalci

C. ZVEZDA : PARTIZAN 1:2 (1:1)

BEOGRAD — Stadion C. zvezde, teren razmočen, gledalcev 70 tisoč, sodnik Mladenović (Zgd).
STRELCI: 0:1 — Bjeković (26), 1:1 — Filipović (34), 1:2 — Bjeković (90).
C. ZVEZDA: Dujković, Djorić, Krivokuća, Antonijević, Dojčinovski, Bogićević, Novković (Karasi), Filipović, Ostojić (Klenkovski), Ačimović, Djajić.
PARTIZAN: Čurković, Radaković, Zivaljević, Petrović, Paunović, Budišić, Djordjić (Antić), Djorđjević, Katić, Bjeković.
Zelo redko se zgodi, da bi bilo za derbi toliko zanimanja kot za tekmo med C. zvezdo in Partizanom. Računajo, da je bilo v areni več ko 70.000 gledalcev.
Kljub velikemu zanimanju pa smo videli le povprečen nogomet. Domačini so začeli dokaj ostro, večkrat so lepo prodrli pred vrata Partizana, do zadetka pa ni prišlo. Kar ni uspelo C. zvezdi, pa so dosegli nogometaši Partizana v 25. min. igre. Vukotić je preigral obrambo Zvezde, Bjeković pa je z natančnim udarcem povedel svojo ekipo.
Deset minut kasneje je najmlajši član C. zvezde Filipović že izenačil, Ačimović pa je v zadnji minuti prvega polčasa zapravil lepo priložnost, da bi povedel C. zvezdo v vodstvo. Iz razdalje približno 15 metrov je zadel le prečko.
Zvezda je imela več priložnosti tudi v nadaljevanju. Djajić je izvrstno preigraval, vendar Partizanovi branilci niso izbirali sredstev, da bi ga onemogočili. Ko je že vse kazalo, da se bo tekma končala z delitvijo točk, je Bjeković v zadnji minuti nepričakovano dosegel zadetek za Partizana.
V. ILIC

Lalić trikrat zarešil

VOJVODINA : DINAMO 1:1 (1:1)

NOVI SAD — Stadion Vojvodine, vreme toplo, gledalcev 13.000, sodnik Rauš (Varaždin).
STRELCA: 1:0 — Nikezic (7), 1:1 — Novak (41).
VOJVODINA: Popović, Jovanović, Zemsko, Karamehmedović, Brzić, Savić, Ivezić (Kovrlja), Nikezić, Trivić, Pirmajer (Stanić) Lerinc.
DINAMO: Dautbegović, Miljković, Gračanin, Pirić, Ramljak, Blašković, Vabec, Lalić, Novak, Gucmirtl, Rora.
Zagrebčani so popolnoma nadigrali Vojvodino. Da so Novosadčani osvojili točko, se morajo zahvaliti napadalcu Laliću, ki je trikrat zgrešil vrata Vojvodine. Že v 4. min. je preigral tudi vratarja Popovića, žoga se je že kotalila proti mreži, ko jo je prav na črti dohitel Zemko in jo odbil v polje. V 30. min. sta si spet skala nasproti Lalić in Popović, tokrat je žogo odbil novosadski vratar. Dve minuti kasneje je Lalić z razdalje kakih treh metrov streljal z glavo, žoga pa je odletela mimo vratnice.
V nadaljevanju se je igra izrodila, igralci so se začeli po boksarsko obdelovati in v 72. min. je sodnik izključil Karamehmedoviča, ki je udaril Pirića.
B. OBRADOVIĆ

KEGLJANJE

Triglav spet prvak

TRBOVLJE, 15. nov. — Na novem štiristeznem kegljišču KK Rudar se je končalo letošnje prvenstvo SRS v kegljanju v borbenih igrah. Po pričakovanju je naslov prvaka ponovno osvojila odlična ekipa Triglava iz Kranja. Sodelovalo je 28 ekip, ekipi SGP Zasavje in trboveljske Cementarne pa sta tekmovali izven konkurence. Za tretje in četrto mesto sta se borila Branik in Aero iz Celja, zaradi boljše razlike v setih pa so bile tretji Mariborčani.
Končni vrstni red: 1. Triglav 929, 2. Jesenice 885, 3. Branik 873, 4. Aero 873, 5. Rudar 859, 6. Ljubelj 856, 7 Konstruktor (Mrb) 839, 8. Saturnus 835, 9. Ilirija — Litostroj 807, 10. Slovenija-ceste 806, 11. Slovenijgradec 794, 12. MTT 797, 13. Ljubljana-Center 790, 14. Bratstvo 781, 15. Maribor 781, 16. Fužinar 780, 17. Celje 777, 18. Zalec 765, 19. Izola 758, 20. Kočevje 746, 21. Elektro (Kranj) 742, 22. Pionir (N.m.) 734, 23. Gradis (Lj) 725, 24. Ingrad (Ce) 725, 25. Krško 720, 26. Železničar (N.m.) 686, 27. Tehnika (Lj) 648, 28. Invalid (Lj) 612.
J. SAVŠEK

Novo mesto : Domžale 2:6

NOVO MESTO, 15. nov. — V okviru slovenske šahovske lige — zahod je ekipa Domžal brez večjih težav premagala Novomeščane s 6:2.
Rezultati — Šikerlj : Ivačič 0:1, Benko : Vaupetič 1:0, Sitar : Cizelj 0:1, Udir : Karnar 0:1, Sporar : Lorbek 1:0, Bjelanović : Trebušak 0:1, Komelj : Križelj 0:1, Istenič : Dedič 0:1.

Novo mesto : Borovnica 7:1

NOVO MESTO — Novomeščani zahod slavili prvo zmago. Rezultat so v III. kolu slovenske lige — vzhodne skupine — je Branik zanesljivo premagal Mežico s 6,5: :1,5.
REZULTATI: Lešnik : Kolar 1:0, Mihevc : Grobelnik remi, Kukovec : Poberžnik 1:0, Šoštarič : Erjavec 1:0, Nemec : Janžeković 1:0, Segala : Arbajter 1:0, mladinca Jecl : Naklin 0:1: članici Hlišč : Klas 1:0.
I. M.

Novo mesto : Domžale 2:6

NOVO MESTO, 15. nov. — V okviru slovenske šahovske lige — zahod je ekipa Domžal brez večjih težav premagala Novomeščane s 6:2.
Rezultati — Šikerlj : Ivačič 0:1, Benko : Vaupetič 1:0, Sitar : Cizelj 0:1, Udir : Karnar 0:1, Sporar : Lorbek 1:0, Bjelanović : Trebušak 0:1, Komelj : Križelj 0:1, Istenič : Dedič 0:1.

Novo mesto : Borovnica 7:1

NOVO MESTO — Novomeščani zahod slavili prvo zmago. Rezultat so v III. kolu slovenske lige — so: Šikerlj : Gradišnik remi Penti: Šikerlj : Gradišnik remi Penti: Šikerlj : Gradišnik remi Penti