V petek (-1/8 °C), soboto (-2/10 °C) in nedeljo (-2/9 °C) bo delno oblačno.

naš ČAS

Četrtek, 5. marca 2015 | številka 9 | leto 62 | www.nascas.com | naročnina 03 898 17 50 | cena 1,80 €

Vikend za ples mladosti in radosti

Velenje, 27. in 28. februarja – Maturantski plesi so v Velenju vedno bili poseben dogodek. To velja tudi za letos, ko je v petek Rdečo dvorano napolnilo kar 1400 obiskovalcev, v soboto pa malo manj kot 900. Sobotni maturantski ples je bil poseben tudi zato, ker je na njem zaplesala 50. generacija velenjskih gimnazijcev, na obeh večerih pa je svoj ples, ki napoveduje skorajšen konec srednješolskih let, praznovalo 336 maturantov in maturantk.

Direktor šolskega centra **Ivan Kotnik** je v nagovoru letošnji generaciji maturantov in maturantk poudaril: »Vi ste naši biseri, diamanti, smaragdi in dragulji. Ostanite taki do zaključka, saj vaša zgodba še ni končana in ne bo, dokler vam ne bomo delili zaključnih spričeval.« Oba večera sta bila slavnostna, lepa. Tako za maturante in maturantke kot njihove svojce. Še ena lepa misel se je utrnila v spomin. S 50. generacijo gimnazijcev jo je delil ravnatelj **Rajmond Valcl**: »Želim vam, da bi v sebi vedno gojili zavest, da ste svet in da ga lahko zato spreminjate. Želim vam, da bi bili vedno modri in sočutni in da bi v življenju uspeli uresničiti vse svoje potenciale, da bi suvereno stopali po poti, ki ste si jo začrtali ...«

■ bš

TAKO mislim

Moški imajo močnejšo besedo

Tatjana Podgoršek

Stopili smo v »ženski« praznični mesec. Prvi na seznamu je dan žena. Praznuje že od 1917. leta kot mednarodni praznik žensk. Dan ni bil izbran naključno. Tega dne leta 1911 je namreč v požaru v tekstilni tovarni v New Yorku več kot 140 žensk izgubilo življenje, med tem ko so protestirale zaradi nečloveških delovnih razmer. V sodobnejših časih velja 8. marec za dan poudarjanja ekonomske, politične in socialne enakopravnosti žensk ter njihovih dosežkov na vseh področjih. Pa se lahko pohvalimo, da nam samo še malo manjka do omenjenih enakopravnosti? Ne, kajti meje, merila pravilo ma še vedno oblikujejo, postavljajo v mnogih primerih moški.

Posledice gospodarske krize in sprememb se v družbi najbolj dotakne najranljivejših skupin, v katere sodimo tudi ženske. Podatki kažejo, da so še vedno nekatere za enako delo plačane slabše kot moški, da je v slabše plačanih sektorjih več žensk kot moških. Pri iskanju dela je sreča večkrat na strani »hlač kot kril«.

Ženske smo pomembno volilno telo in bolj izobraženi del prebivalstva, a kljub temu le sem in tja kakšna postane celo predsednica države, vlade ali uprave. Ženskam položaji moči še vedno niso enako dostopni; ne glede na to, kako so sposobne, angažirane in ambiciozne, veliko težje in redkeje pridejo do vrha. Pa naj bo to v politiki ali gospodarstvu. Po nekaterih podatkih 10 odstotkov podjetij v Sloveniji vodijo predsednice uprav (med temi ni niti enega državnega podjetja). Pogovor o tem, zakaj ženske kljub boljši izobrazbi nimajo enakih kariernih možnosti, je vedno težak, saj na načelni ravni nihče ne diskriminira. V podjetjih se pogosto niti ne zavedajo, da njihova organizacijska kultura in kadrovska politika odganjata ženske. Že samo dejstvo, da je med zgornjim slojem menedžmenta sedemkrat manj žensk kot moških, hladno sporoča, da se spolna diskriminacija dogaja, čeprav (morda) nezavedno.

Kljub nekaterim spremembam in temu, da ženske, sploh mlajše, postajajo samozavestnejše, delim mnenje z mnogimi: naj ob vsakem 8. marcu še tako obrnemo svet, imajo moški močnejšo besedo. Če veljajo prazniki za tiste, ki na poseben način obeležijo vsebino določenih plasti življenja te družbe, potem potrebujemo dan žensk! Še vedno, kajti ne kaže, da bi bilo lahko kmalu drugače.

■ tp

Oktobra poslovni center Standard

Med podpisom pogodbe (z leve): Franc Krevzel, Vlado Jezernik, mag. Robert Hudournik, Bojan Kontič

Velenje, 3. marca – Župan Mestne občine Velenje Bojan Kontič, direktor za ekonomiko in finance podjetja Esotech mag. Robert Hudournik, direktor podjetja Elektro Jezernik Vlado Jezernik in direktor podjetja Krevzel Instalacije, storitve, Franc Krevzel so podpisali pogodbo za izvedbo sanacije Poslovnega centra Standard.

Zanj je Mestna občina pridobila dober milijon 300 tisoč evrov nepovratnih evropskih sredstev, celotna naložba pa bo veljala milijon 700 tisoč evrov (razliko plača občina iz proračuna). Prostore Standarda so že odkupili od Mercatorja, prihodnji mesec pa se začenja sanacija, ki bo zaključena do konca septembra.

V poslovnem centru bodo zagotovili prostorske pogoje za razvoj podjetništva in spodbujali ustvarjanje novih delovnih mest. Na voljo bo 1.846 m^2, ki naj bi zadoščali za 40 mladih inkubiranih podjetij, »co-working« prostor in pisarne za podjetniški inkubator. Najemnina bo prvih pet let simbolična.

■ Mz

Bojan Kontič predsednik Konference SD

Od sobote dalje je predsednik Konference SD Slovenije, najvišjega organa stranke med kongresoma, **Bojan Kontič,** župan Mestne občine Velenje in predsednik območne SD Velenje. Kontič je prepričan, da so prav Socialni demokrati tisti, ki bodo v prihodnje znali prisluhniti in uveljaviti stališča ljudi.

Zaveda se, da ni mogoče biti vsem všečen, je pa prepričan, da je treba zlasti poskrbeti za prijazno življenje večine ljudi in uveljavljati njihove interese: »Tistih, ki uveljavljajo interes kapitala, je tako ali tako v Sloveniji dovolj,« pravi in dodaja, da je v času gospodarske rasti treba odpraviti nekatere omejitve in izboljšati kakovost življenja prebivalcev. »Torej, mi postavljamo na prvo mesto ljudi,« poudarja Kontič, ki pravi, da bosta skupaj s kolegico Darjo Lavtižar Bebler skušala krmariti socialnodemokratsko »ladjo« predvsem tako in se pri tem čim bolj izogibati čerem, ki bodo na poti. Seveda bosta tesno sodelovala s predsednikom stranke mag. Dejanom Židanom.

■ mz

LOKALNE novice

Minister Žmavc v Velenju

Velenje, 26. februarja – V četrtek ob 18. uri je župan Mestne občine Velenje **Bojan Kontič** v mestni hiši sprejel **Gorazda Žmavca**, ministra za Slovence v zamejstvu in po svetu. Skupaj s sodelavci je ministru predstavil dejavnosti občine in aktivnosti, s katerimi spodbujajo medkulturno povezovanje, strpnost in solidarnost med občankami in občani.

Minister si je v velenjskem kulturnem domu ogledal še predstavo Folklorne skupine »Maribor« iz Argentine.

■

Mori direktor občinske uprave

Na javnem natečaju za direktorja občinske uprave v Mestni občini Velenje, ki je bil objavljen 1. septembra lani, je bil izbran mag. Iztok Mori. Zoper sklep o neizbiri sta dva kandidata vložila pritožbo. Komisija za pritožbe iz delovnega razmerja pri Vladi Republike Slovenije je odločila, da se izpodbijana sklepa odpravita, ter zadevo vrnila organu prve stopnje, to je Mestni občini Velenje, v ponovno odločanje.

»Meni je bila ta odločitev sicer nelogična, a sem jo spoštoval in imenoval komisijo, ki je opravila razgovore s kandidati in jih tudi ocenila. Tudi ta komisija je ocenila, da je najprimernejši kandidat mag. Iztok Mori, nekdanji komandir velenjske policije,« pravi župan Mestne občine Velenje **Bojan Kontič**, ki je v ponedeljek, 2. marca, podpisal imenovanje direktorja občinske uprave. Tokrat niso prejeli nobenih pritožb.

Mag. Iztok Mori je diplomirani pravnik s pravosodnim izpitom.

■

Nadaljevanje gradnje vodovoda

Velenje, 27. februarja – Januarja je MO Velenje objavila javni razpis za izbiro izvajalca nadaljevanja izgradnje vodovoda v Vinski Gori. V tretji fazi naj bi letos na dveh odsekih v močno razvejanem kraju zgradili 4157 metrov novega vodovoda, istočasno pa bodo položili dobrih 600 metrov kanalizacijskega omrežja. Ponudbe zbirajo do jutri, ko jih bodo javno odprli in izbrali izvajalca del. Ta bo imel po tem, ko bo začel izgradnjo, 120 dni časa, da jo tudi dokonča.

■ bš

Brezplačno pravno svetovanje

Velenje – Mestna občina od leta 2009 občankam in občanom omogoča brezplačno pravno svetovanje. V lanskem letu ga je poiskalo 1.050 občank in občanov, starih od 18 do 93 let. Področja, za katera so potrebovali nasvet, so različna, od dednega do kazenskega prava. Veliko zanimanja za to storitev je tudi med prebivalci Šoštanja in Šmartnega ob Paki, vendar ti do nje brez finančne udeležbe občin, niso upravičeni.

■ mkp

Mladi z upravo občine

Mladi vedno bolje organizirani – Veliko predlogov za nove projekte

Velenje, 27. februarja – V prostorih kluba eMCe plac so se v petek dopoldne predstavniki 16 velenjskih mladinskih organizacij, ki se združujejo v Mladinski svet Velenje, srečali s predstavniki Mestne občine Velenje. Na že 3. tradicionalnem posvetu so upravo občine poleg župana **Bojana Kontiča** zastopali njegovi najožji sodelavci, vodje posameznih uradov in vsi trije podžupani, pridružila pa se jim je tudi poslanka v državnem zboru **Andreja Katič**. Srečanje je bilo delovne narave, saj se je v preteklih dveh letih izkazalo, da mladi pogosto ne vedo, kakšne projekte izvaja občina, uprava pa je iz prve roke izvedela, kaj si želijo mladi. Tudi letos je »padlo« nekaj novih idej. Pri uresničevanju pa bodo svoj delež zagotovo dodali tudi mladi sami.

Najprej so predstavniki MO Velenje predstavili občinske projekte in plane za letošnje leto. Za tem je sledila kratka predstavitev lokalnih mladinskih društev in njihovih letošnjih planov. Po predstavitvah je bila beseda pri mladih, ki so predstavili nekaj pobud. Predsednica Mladinskega sveta **Barbara Kelher** jih je predstavila tudi nam: »Prvo srečanje mladih z upravo je bilo bolj formalno, že lansko pa je obrodilo velik rezultat, našo Hišo bendov. Mladi so prav na tem srečanju povedali, da si želijo prostore za vaje glasbenih skupin, le tri mesece kasneje, 25. maja, pa so dobili Hišo bendov. Tudi letos smo se na srečanje dobro pripravili. Želimo si, da za potrebe informiranja občanov zaživi mobilna aplikacija dogodkov. Želimo si, da se uredi računovodstvo za mladinske organizacije, ki se sedaj morajo znajti vsaka po svoje. Športna in kulturna društva imajo to že urejeno. Želimo si tudi, da se uredi prezračevanje kluba eMCe plac, saj je, kadar je klub poln, zrak v njem zelo slab.« Poleg tega so na srečanju mladi dali pobudo, da občina zagotovi stanovanja za visoko izobražene mlade in mlade pare brez otrok, da bodo ti ostali v mestu.

Sicer pa smo slišali, da je v pripravi nova strategija mladih v MO Velenje, ki naj bi bila sprejeta letos do konca leta. »Želimo si, da se proračunska postavka za sledenje ciljem, zapisanih v njej, v prihodnjih letih dvigne,« nam je še povedala Barbara Kelher. Ob koncu srečanja je županu predala še namizno igro »Spoznaj Velenje«, ki je nastala v lanskem letu v okviru EU projekta Mladi za Veleje – premikamo meje. Igro so ob odhodu prejeli vsi predstavniki občine in prisotnih mladinskih organizacij.

■ Bojana Špegel

REKLI SO ❯ **Župan Bojan Kontič**: »Mladi so pomembna, če ne najpomembnejša skupina prebivalcev in prebivalk Šaleške doline. Zato je prav, da jim prisluhnemo. Na sedaj že tradicionalnih srečanjih želimo slišati, kaj od lokalne skupnosti pričakujejo in da povedo, kaj so pripravljeni sami storiti, da skupaj pridemo do cilja. Tudi letos je tako, dobili smo kar nekaj predlogov, ki jih bomo skušali skupaj uresničiti.« **Drago Martinšek**, vodja Urada za družbene dejavnosti: »Mladi sami pripravljajo novo razvojno strategijo za delovanje mladih v naslednjih petih letih. Prepričan sem, da bomo letos prišli do pravih razmislekov, kaj mlade najbolj muči. Letos se izteka prvo štiriletno obdobje, odkar smo oblikovali strategijo. Ko smo pregledovali učinke, smo ugotavljali, da smo uspeli aktivirati mladino, ki sedaj deluje bolj organizirano, bolj usklajeno. Ponudili smo jim infrastrukturne možnosti, od Stare pekarne do eMCe Placa in Hiše bendov. Pričakujem, da se bodo vsebine le še nadgrajevale.«

PREMOGOVNIK VELENJE d.d.
Partizanska cesta 78, 3320 Velenje

Premogovnik Velenje, d. d., razpisuje

zbiranje ponudb za oddajo kompleksa Avtokamp Jezero v najem

Predmet najema
Predmet najema je kompleks Avtokamp Jezero, na naslovu Cesta Simona Blatnika 27, 3320 Velenje in obsega:
- objekt Avtokamp, št. stavbe 439-1, neto tlorisna površina 187 m^2,
- objekt recepcija Avtokamp, št. stavbe 440-1, neto tlorisna površina 197 m^2 in
- ograjen prostor za kampiranje, parcelna št. 937, k.o. Velenje, v izmeri 22.259 m^2.

Razpisna dokumentacija
Razpisno dokumentacijo lahko od četrtka, 5. 3. 2015, dalje do izteka roka za oddajo ponudb prevzamete na sedežu Premogovnika Velenje, d. d., Partizanska cesta 78, 3320 Velenje (soba 11) ali zahtevate, da vam jo pošljemo po pošti oz. elektronski pošti.

Rok za oddajo ponudb
Ponudniki morajo svojo ponudbo z vsemi zahtevanimi prilogami iz razpisne dokumentacije poslati **do 19. 3. 2015 do 12. ure.**

Dodatne informacije
Dodatne informacije v zvezi z razpisom dobijo zainteresirani v delovnem času preko telefona 03 899 61 25 ali 041 374 636 oz. po elektronski pošti: matija.rovsnik@rlv.si.

Premogovnik Velenje, d. d.

Savinjsko-šaleška naveza

Naši veliki 2,6-odstotne težave

Kaj naj še poraste? - Sodišče odločilo v prid JJ - Gradovi padajo - Država Celju »požrla« milijon - Spet prodaja kamnoloma

Če padamo, so težave, če rastemo tudi. Zadnje, in teh ne malo, je povzročila 2,6-odstotna gospodarska rast, ki nam jo je uspelo doseči lani. Namesto da bi zaradi tega enotno skakali od veselja, smo se spet razdelili. Na tiste, ki menijo, da bi to rast bilo treba deliti, in na tiste, ki menijo, da naj bi s to rastjo okrepili naše »temelje«, da bomo lahko rasli še naprej.

Razumljivo je, da bi nekaj od tega kolača po petih sušnih »neusklajevalnih« letih radi dobili upokojenci, še posebno tisti, ki ob polni mizi nekaterih sami vedno nimajo kaj dati v usta. Mnogi navijajo za to, vsi (še vedno) ne, in vztrajajo pri prvotnem sklepu, da bo usklajevanje pokojnin naslednje leto.

Še precej je takih »ust«, za katere taka gospodarska rast predvideva povečanje dajatev oziroma prejemkov. In končno, ker mnogi še vedno menijo, da (le) gospodarstvo v glavnem prispeva k rasti, v tem sektorju tudi pričakujejo višje plače. Spisek takih, ki bi sesali iz skodelice rasti, pa je še večji. Nekateri se ob tem bojijo, da bi radi (spet) razdelili več, kot smo ustvarili, drugi terjajo, da se krepitev mora poznati tudi v žepih.

Za vse pa gospodarska rast in boj za njene učinke le ni bila glavna tema. Po deželici je namreč pljusknilo sporočilo Vrhovnega sodišča, ki je odpravilo poročilo Komisije za preprečevanje korupcije v zvezi s premoženjskim stanjem Velenjčana JJ. Čeprav se to ni spuščalo v vsebino poročila, je ugotovilo pomanjkljivost, ker se JJ ni mogel opredeliti o poročilu; tedanji predsednik KPK Goran Klemenčič, sedaj pravosodni minister, katerega odstop JJ zahteva, meni drugače. Stvar ima širše politične razsežnosti, saj je zaradi tega poročila posledično padla Janševa vlada. Zadeva bo gotovo še dolgo odmevala.

Ne padajo pa pri nas le kakšne odločitve sodišč ali komisij, dobesedno padajo tudi naši gradovi. V nekdanjih časih so jih napadali puntarski kmetje, zdaj narava. Tako je odpadlo veliko kamenja z gradu Lemberg pri Novi Cerkvi v vojniški občini. Lastnik gradu je sicer Franci Zidar, ki se je po tem lastništvu dobesedno spremenil v zidarja in grad poskuša obnoviti tudi sam. Vendar sam popolne obnove verjetno ne bo zmogel, pomagati bo morala tudi država. Tako padanje ni nekaj novega, podobno se je tu dogajalo že pred skoraj dvema desetletjema, tedaj so tudi postavili zaščitne ograje. Te so tudi zdaj zadržale kamenje, da ni povzročilo škode. Še hujše se je zgodilo na gradu Ptuj, kjer so nastale velike razpoke tudi na grajskem dvorišču.

Da usoda »staremu« res ni naklonjena, se je pokazalo tudi v Celju. Tu so letos načrtovali obnovo Muzejskega trga, črne točke v knežjem mestu. A je ne bo. In to zaradi državnega znižanja povprečnine, ki je Celjanom »požrla« milijon, ki so ga nameravali nameniti obnovi tega trga. Kljub krizi pa naj bi v tem mestu uredili letos vsaj eno »muzejsko« stvar. Obnovili in na ogled naj bi namreč postavili ostanke rimskega mozaika, ki so ga odkrili ob obnovi Glavnega trga. Pri tem naj bi jim pomagali celo Turki, strokovnjaki za tovrstne mozaike iz mesta Gaziantep, celjskega partnerskega mesta. In Turki naj bi zaradi tega tudi nekaj brezplačno pomagali pri teh delih. O tem se je celjska delegacija pred kratkim tudi pogovarjala na obisku v tem turškem mestu.

Z gradnjo oziroma negradnjo je povezano tudi dogajanje okoli nekdanjih pomembnih gradbenih družb Gradis in CMC. Ne zaradi njihove dejavnosti, zaradi prodaje. Stečajnemu upravitelju prve je končno uspelo prodati upravno poslopje družbe, zdaj bo poskušal spraviti v denar še večji in še vedno sodoben samski dom. Kmalu bo objavljen tudi razpis za prodajo kamnoloma Pirešica. Poskusi prodaje tečejo že dolgo, zdaj je novost ta, da je kamnolomu država vrnila rudarske pravice, s tem pa je tudi nekoliko poskočila cena. Kamnolom je tudi v »kondiciji«, saj je v najemu in deluje. Na isti lokaciji v Piršici prodajajo še dva »ostanka« CMC – betonarno in asfaltno bazo.

Pa še to: tudi v občini Šmarje še ne verjamejo, da nam bo vsem res kmalu bolje. In so tako v torek tudi tam odprli občinsko blagajno.

■ k

naš ČAS NAŠ **ČAS izdaja: časopisna-založniška in RTV družba, d. o. o. Velenje.**
Izhaja ob četrtkih. Cena posameznega izvoda je 1,80 € (9,5 % DDV 0,15 €, cena izvoda brez DDV 1,65 €). Pri plačilu letne naročnine 16 %, polletne 12 %, četrtletne 8 % in mesečne 6 % popusta.

Uredništvo: Boris Zakošek (direktor in v. d. odgovorni urednik), Milena Krstič Planinc (pomočnica urednika), Tatjana Podgoršek, Bojana Špegel (novinarji), Mira Zakošek (urednica radia), Janja Košuta Špegel (tehnična urednica), Tomaž Geršak (oblikovalec). **Marketing:** Nina Jug (vodja marketinga), Jure Beričnik, Bernarda Matko.

Sedež **uredništva in uprave:** 3320 Velenje, Kidričeva 2a, p. p. 202, telefon (03) 898 17 50, telefax (03) 897 46 43.
TRR - Nova LB, Velenje: 02426-0020133854
E-mail: press@nascas.si
Oblikovanje **in graf. priprava:** Naš čas, d. o. o.

Tisk: Tiskarna SET, d. d.
Nenaročenih **fotografij in rokopisov ne vračamo!**
Po zakonu o DDV je "Naš čas" uvrščen med proizvode informativnega značaja za katere se plačuje davek po 9,5% znižani stopnji. Letno izide 52 številk.

»Vsak mora plačati le tisto, kar uporablja«

»Davek na dež« so uporabniki plačevali že doslej – Višina stroška odvisna predvsem od velikosti tlorisne površine strehe

Tatjana Podgoršek

Od letošnjega 1. januarja so stroški odvajanja in čiščenja padavinskih odpadnih voda s streh tudi v Šaleški dolini urejeni po obstoječih predpisih. Spremembe so »požegnali« občinski svetniki v vseh treh občinah, na terenu pa so povzročile kar precej negodovanja. »To ni davek na dež, kot storitev poimenujejo nekateri. Spremembe tudi ne veljajo samo v občinah Velenje, Šoštanj in Šmartno ob Paki, ampak so morale stvari urediti vse občine v Sloveniji,« je poudaril vodja poslovne enote Vodovod – kanalizacija Komunalnega podjetja Velenje **Primož Rošer**, ki smo ga v zvezi z omenjenimi spremembami nekaj povprašali.

Gre za nov strošek ali so gospodinjstva to že plačevala?

»Ne gre za nov strošek, ampak so uporabniki plačevali odvajanje in čiščenje padavinskih voda s streh že doslej, strošek pa je bil sestavni del stroška odvajanja komunalnih odpadnih voda in se je prerazporedil med vse uporabnike ne glede na to, koliko stroškov v zvezi z odvajanjem in čiščenjem padavinske vode so dejansko povzročali. EU zahteva, da mora vsak uporabnik plačati le tisto storitev, ki jo dejansko uporablja. Z uredbo so bile občine in komunalna podjetja zadolženi, da strošek, ki so ga doslej plačevali vsi, razdelijo samo med tiste uporabnike, ki padavinsko vodo s streh dejansko odvajajo v javno kanalizacijo.

Kateri uporabniki so dolžni plačati storitev in kateri ne?

»Dolžni so jo plačati le tisti uporabniki, ki imajo padavinsko odpadno vodo s svojih streh speljano v javno kanalizacijo, mešano ali meteorno. Doslej so namreč tudi gospodinjstva na podeželju, ki so v javno kanalizacijo odvajala samo komunalno odpadno vodo, v delčku cene plačevala tudi strošek odvajanja in čiščenja padavinske odpadne vode s streh, kar ni bilo prav. Storitve pa ni treba plačevati uporabnikom, ki odvajajo padavinsko vodo s streh v zasebne kanale z odtokom v odvodnik ali ponikovalnico.

Koliko gospodinjstev bo moralo plačevati storitev po novem in koliko ne?

»Na območjih, kjer je zgrajen mešan sistem javne kanalizacije – predvsem mesto Velenje in del mesta Šoštanj – ima večina uporabnikov speljano padavinsko vodo s streh v javno kanalizacijo, ker nimajo drugih možnosti. Mnogo manj pa je tega v občini Šmartno ob Paki, kjer gospodinjstva to vodo v precejšnji meri preko ponikovalnic odvajajo v peščeno prodnata tla. Pri pripravi podatkov smo preverjali dejansko stanje na terenu in moram reči, da imamo za zdaj reklamacij manj kot odstotek. Sicer pa rešujemo te sproti z ogledom dejanskega stanja na terenu, in če je reklamacija upravičena, tudi takoj uredimo obračun storitve. To storitev v tem trenutku obračunavamo približno 3050 uporabnikom.«

Nekateri uporabniki pa so upravičeni do 50-odstotnega znižanja te storitve.

»Res je. Do tega so upravičeni tisti, ki imajo ob objektih zgrajene zadrževalnike padavinske vode, ki ob večjih padavinah akumulirajo vodo in jo preko dušenega iztoka na dnu zadrževalnika postopoma odvajajo v javno kanalizacijo. S tem se zmanjšuje obremenjenost javne kanalizacije in dolgoročno povečuje poplavna varnost naselij. Za povprečno enodružinsko hišo s tlorisno površino strehe med 150 in 200 kvadratnimi metri zadošča zadrževalnik z blizu 3 kubičnimi metri volumna. Ker evidence o obstoječih zadrževalnikih na terenu nimamo, ob reklamiranju uporabnikov njihovo ustreznost preverjamo. Natančneje so tehnične zahteve glede zadrževalnikov padavinske vode obdelane v zloženki na naši spletni strani.«

Primož Rošer: »Storitev ni nova in tudi ni davek na dež.«

Imajo gospodinjstva poleg zadrževalnikov še kakšno možnost za zmanjšanje tega stroška?

»Če imajo možnost, da preko ponikovalnic odvajajo padavinsko vodo na prepustno, prodnato območje, ja, sicer težko. Seveda pa si lahko zadrževalnik uredijo tako, da del tega volumna uporabijo za pranje avtomobilov, zalivanje vrtov ipd.«

Za koliko strošek storitve po novem podraži komunalne storitve?

»Osnova za izračun odvajanja in čiščenja padavinske odpadne vode je tlorisna površina strehe, s katere se voda odvaja, in trileto povprečje letnih padavin, izmerjenih na referenčni vremenski postaji. Za območje Šaleške doline je ta v Slovenj Gradcu. Če primerjamo strošek za 150 kvadratnih metrov veliko tlorisno površino strehe individualne hiše s povprečno porabo pitne vode 15 kubičnih metrov na mesec, so uporabniki do sedaj plačevali za odvajanje in čiščenje komunalne ter padavinske odpadne vode 20,55 evra na mesec, po novem plačujejo 23,86 evra z davkom in okoljsko dajatvijo, razlika je 3,31 evra. Pri 200 kvadratnih metrov veliki tlorisni površini strehe so do sedaj plačevali 20,55 evra, po novem plačujejo 25,50 evra na mesec ali 4,95 evra več. Na drugi strani pa bodo uporabniki, ki padavinske vode s streh ne odvajajo v javno kanalizacijo, sedaj za odvajanje in čiščenje komunalne odpadne vode plačevali 18.95 evra ali 1,61 evra manj kot pred uvedbo novega obračuna.«

Kako pa je z večstanovanjskimi objekti?

»V večstanovanjskih objektih je ta strošek za gospodinjstva bistveno nižji, saj se skupni strošek razdeli glede na število stanovanjskih enot. V objektu s tlorisno površino strehe 200 kvadratov pa je lahko 30 ali celo 40 stanovanj.«

Je določila višino nove cene uredba, komunalno podjetje ali kdo drug?

»Elaborat o predlogu cene smo pripravili na osnovi uredbe na Komunalnem podjetju Velenje, o njem je odločal svet ustanoviteljic. Ustreznost elaborata je preverjal tržni inšpektor, poslati smo ga morali tudi na pristojno ministrstvo. Dvoma o pravilno izračunani ceni ne more biti.«

Je torej ta primerljiva s cenami v drugih slovenskih občinah?

»Seveda. Z uvedbo storitve smo čakali do konca roka, ki ga določa uredba. V Celju so to storitev uveljavili že pred več kot enim letom. Naše cene so zelo primerljive, skoraj enake kot v omenjeni občini.«

Ali obilnejše padavine, ki smo jim priča v zadnjih letih, vplivajo na višino cene storitve?

»Po statističnih podatkih Agencije RS za okolje nihanja med leti niso tako izrazita, kot bi mislili. Padavin je v povprečju enako čez leto, vendar se v zadnjih obdobjih velika količina padavin fokusira na dva letna časa – spomladi in jeseni. Zato imamo občutek, da je padavin več. Količina padavin v zadnjih treh letih, izmerjena na referenčni postaji v Slovenj Gradcu, kaže, da je leta 2011 padlo na območju Šaleške doline 934 litrov dežja na kvadratni meter, leto kasneje 1275 litrov, leta 2013 pa 1110 litrov na kvadratni meter. Povprečje zadnjih treh let znaša za referenčno postajo 1153,9 litra na kvadratni meter. Kot zanimivost naj povem, da je na območju Slovenj Gradca v povprečju blizu 80 litrov dežja na kvadratni meter več kot na območju referenčne postaje Celje.«

Ali nova storitev pomeni več prihodka za komunalno podjetje?

»Komunalno podjetje Velenje s to novo storitvijo ne bo imelo večjih prihodkov. Skupni prihodki iz obeh storitev (odvajanja in čiščenja komunalne odpadne vode ter odvajanja in čiščenja padavinske odpadne vode) morajo biti praviloma enaki kot pred uvedbo novosti. Gre samo za prerazporeditev plačevanja stroškov pri uporabnikih glede na obseg in količino uporabljenih storitev. Dela pa je z uvedbo nove storitve za Komunalno podjetje Velenje več.« ■

REKLI SO ❯ **Primož Rošer** o cilju obračunavanja te storitve: »Poleg zahteve evropske direktive po vzpostavi sistema obračunavanja po načelu, da vsak uporabnik plača le dejanske koriščene javne storitve, se z izgradnjo zadrževalnikov in ponikalnic dolgoročno zagotavlja večja poplavna varnost.«

Razpis za neprofitna stanovanja na dve leti

Prosilci z lestvice 2013 morajo podati nove vloge – Rok za oddajo vlog je 3. april

Milena Krstič - Planinc

Šoštanj, 25 februarja – Občina Šoštanj je na svojih spletnih straneh objavila razpis za najem neprofitnih stanovanj v letošnjem in prihodnjem letu. Vlagatelji lahko vse potrebne podatke in vloge pridobijo v upravi Občine Šoštanj.

Zadnji razpis so objavili pred dvema letoma. Nanj je prispelo 65 vlog. »Polovici prosilcem s prednostne lestvice smo stanovanjsko vprašanje rešili, iz druge polovice so si nekateri prosilci le-tega uredili sami, nekaj pa jih ostaja še odprtih,« pravi **Andrej Volk**, svetovalec za okolje in prostor v Občini Šoštanj. »Tudi stari prosilci morajo sedaj podati nove vloge. Življenjske in bivalne okoliščine so se v teh dveh letih morda spremenile.«

Občina Šoštanj trenutno razpolaga s 130 stanovanji. Vsa razen dveh garsonjer, ki sta v postopku pridobivanja energetske izkaznice, so zasedena. Računajo, da bi v dveh letih lahko oddali 15 stanovanj, od tega 12 prosilcem na lestvici A in 3 z lestvice B. Na lestvico uvrstijo prosilce z višjimi dohodki, ki si lahko privoščijo stanovanja višje kakovosti

Andrej Volk: »Občina Šoštanj ima danes v lasti 130 stanovanj.«

in višjo najemnino. Devet stanovanj bodo pridobili letos še pred koncem leta s preureditvijo dveh enot nekdanjega vrtca, ki sta po selitvi v nove prostore ostali prazni.

Veliko novih prosilcev si, za razliko od obdobja pred krizo, želi manjša stanovanja. Tisti, ki stanovanje že imajo, pa si včasih tudi želijo v manjše. »Družine, ki so v preteklosti dobile v najem večje stanovanje, si želijo v novih okoliščinah, ko so se otroci osamosvojili, v manjše stanovanje, saj so s tem tudi stroški nižji.«

Prioritetna lestvica naj bi bila izdelana junija, najpozneje julija. »Odvisno je od več dejavnikov.« Ko bo sprejemanje vlog zaključeno, jih bodo pregledali, če so popolne. Vlagatelje nepopolnih vlog bodo pozvali, da to dopolnijo. »Komisija si bo stanovanjske razmere nekaterih prosilcev tudi ogledala. Zakon to dopušča, ni pa to obvezno. Po dosedanji praksi smo si ogledali bivalne razmere približno polovice prosilcev. Tako si komisija lažje predstavlja, ali so določene točke upravičene.« Ko bo točkovanje končano, bodo prosilci prejeli odločbe o doseženem številu točk, na kar se bodo lahko tudi pritožili. V takih primerih bo treba pritožbo obravnavati, kar tudi zahteva svoj čas. »Kljub temu računamo, da bo prioritetna lestvica izdelana junija, najpozneje na začetku julija,« ocenjuje Volk. ■

❯ Težava je neplačevanje najemnin. Doslej po najbolj drastičnem ukrepu, izselitvi, še niso posegli.

Kam gre zaposlovanje?

V OS Velenje posebno pozornost namenjajo zaposlovanju mladih, prvih iskalcev zaposlitve, starejših od 50 let in prejemnikov denarnega nadomestila

Milena Krstič – Planinc

Velenje, 26. februarja – Januarja se je registrirana brezposelnost povečala. V evidenco brezposelnih so se prijavljale osebe, ki jim je ob koncu leta prenehala zaposlitev za določen čas. Konec januarja je bilo v območni službi Zavoda za zaposlovanje Velenje (na šestih uradih za delo – Velenje in Mozirje v savinjsko-šaleškem delu ter Slovenj Gradec, Ravne na Koroškem, Radlje ob Dravi in Dravograd na Koroškem) registriranih 7.861 brezposelnih oseb, kar je 342 oseb oziroma 4,5 odstotka več kot decembra lani.

Najbolj se je brezposelnost povečala v Mozirju

V primerjavi z januarjem 2014 je bila brezposelnost na območju manjša za 5,5 odstotka, v Sloveniji za 4,3 odstotka. »Največje zmanjšanje beležimo na koroških uradih za delo. V Radljah ob Dravi se je prijavilo v evidenco brezposelnih 15,5 odstotka manj brezposelnih oseb kot v istem obdobju lani. Žal pa to ne velja za urada za delo Velenje in Mozirje, kjer se je brezposelnost v primerjavi z januarjem lani povečala. Najbolj v Mozirju, za dobrih 8 odstotkov, v Velenju pa za 1,5 odstotka. V SAŠA regiji beležimo največji priliv v brezposelnost zaradi izteka zaposlitve za določen čas, prijave trajnih presežkov in iskalcev prve zaposlitve. Razloge za povečan priliv v brezposelnost na uradu za delo Mozirje pa lahko med letom iščemo v treh stečajih v Zgornji Savinjski dolini. To so bila podjetja Glin invalidsko podjetje, zgornjesavinjska kmetijska zadruga in Vario 2000 ter trenutno manjšim zaposlitvenim možnostim v teh okoljih,« pravi **Sabina Tomlje**, svetovalka generalne direktorice Zavoda Republike Slovenije za zaposlovanje.

Bo gradbeništvo omililo brezposelnost?

Poleg priliva v brezposelnost pa so beležili tudi odliv v zaposlitev. Januarja so s pomočjo ukrepov aktivne politike zaposlovanja (APZ), zlasti javnih del in rednega zaposlovanja na območju OS Velenje, zaposlili 418 oseb, od tega na uradih za delo Velenje in Mozirje 215 oseb. Precejšnjo razliko pa v odlivu v zaposlitev letos beležijo v Mozirju, kjer se je januarja odjavilo kar za 50 odstotkov več oseb kot v istem mesecu lani.

»Kljub trenutno manjšim zaposlitvenim možnostim v SAŠA regiji pričakujemo povečan odliv zaradi zaposlovanja v gradbeništvu. V četrtek smo na uradu za delo Velenje, v Kariernem središču, za potrebe petih delodajalcev organizirali mini zaposlitveni sejem s področja gradbeništva, kamor smo povabili 253 neposredno zaposljivih brezposelnih oseb, ki zaposlitev iščejo kot možni gradbeni delavci, fasaderji tesarji, zidarji, ali ključavničarji,« pravi Tomljetova.

Zaposlitvene možnosti

Zaradi ukinitve obvezne prijave prostega delovnega mesta pri zavodu za zaposlovanje od sredine aprila 2013 nimajo več podatkov o vseh prostih delovnih mestih v državi. »Delodajalci, ki ne sodijo v javni sektor ali niso gospodarske družbe v večinski lasti države, lahko objavo prostega delovnega mesta zagotovijo sami. O tem jim zavoda ni potrebno obveščati.«

Letos bodo nadaljevali z intenzivnim delom Pisarne za delodajalce ter s svetovalci za delodajalce. Okrepili bodo sodelovanje, tako s tistimi, ki so že sodelovali z zavodom pri iskanju kadrov, kot tistimi, ki do teh doslej niso iskali med brezposelnimi.

> Trije stečaji in trenutno manjše zaposlitvene možnosti na Uradu za delo Mozirje so brezposelnost povečale za 8 odstotkov.

Sabina Tomlje: »Mini zaposlitveni sejmi so priložnost za delodajalce in brezposelne.«

Na Uradu za delo Velenje tako z delodajalci že dobro sodelujejo. Delež prostih delovnih mest, objavljenih v sodelovanju zavoda, je porasel za dobrih 80 odstotkov med vsemi objavljenimi prostimi delovnimi mesti.

Mini zaposlitveni sejmi

V akcijskem načrtu OS Velenje so si med drugim zadali kontinuirano izvajanje mini zaposlitvenih sejmov po uradih za delo glede na prepoznane potrebe trga dela. Nanje bodo ciljno vabili neposredno zaposljive brezposelne osebe in delodajalce, ki bodo objavili prosta delovna mesta.

Eden takih je bil že omenjeni sejem s področja gradbeništva v februarju. V marcu načrtujejo izvedbo zaposlitvenega sejma za varilce in ključavničarje, aprila s področja strojništva, elektrotehnike in proizvodnih del, septembra za invalide, oktobra pa bodo v sodelovanju s službo EURES za celotno OS organizirali čezmejni zaposlitveni sejem sezonskega zaposlovanja v turizmu.

Vključitve v ukrepe APZ

Januarja so v OS v ukrepe aktivne politike zaposlovanja vključili 203 osebe, med njimi 64 oseb v ukrep Usposabljanje in izobraževanje, od tega v SAŠA regija 40 oseb.

139 oseb se je vključilo v ukrep Kreiranje delovnih mest, vsi v javna dela, od tega v SAŠA regiji 75.

Največ povpraševanja po poklicih v gradbeništvu

Januarja so delodajalci OS Velenje sporočili 265 prostih delovnih mest. Največ povpraševanja je bilo po naslednjih poklicih: zidarji (19), tesarji (18), vozniki težkih tovornjakov in vlačilcev (13), kuharji (13), strokovni sodelavci za zdravstveno nego (12), izvajalci suhomontažne gradnje, štukaterji (10), delavci za preprosta dela pri nizkih gradnjah (10), strugarji (9), čistilci, strežniki in gospodinjski pomočniki v uradih, hotelih in drugih ustanovah (7), upravljalci strojev za zemeljska dela (7), orodjarji (6), prodajalci (6), gradbinci (6), natakarji (5), betonerji (5).

Zavarovanje za primer brezposelnosti

Ob koncu decembra 2014 je 1.703 oz. 22,6 % brezposelnih oseb na OS Velenje prejemalo denarno nadomestilo, od tega 947 oseb na UD Velenje in Mozirje (v Sloveniji 21,3 %).

Povprečna višina bruto izplačanega denarnega nadomestila je v SAŠA regiji znašala 690,49 evra (v Sloveniji 683,15 evra).

Struktura brezposelnih oseb v SAŠA regiji

Še vedno je med brezposelnimi več kot polovica žensk. Vseh brezposelnih, starih do 24 let, je v SAŠA regiji blizu 14 odstotkov, nekoliko več na območju UD Mozirje (15,4 %). V starosti do 29 let je nad slovenskim povprečjem območje UD Velenje, kjer beležijo kar 20-odstotno brezposelnost mladih (slovensko poprečje se giblje okoli 16 %). V evidenci pa je tudi 26 odstotkov starih 50 let in več.

Na območju UD Mozirje je zaradi lanskih stečajev seveda višja stopnja prijavljenih oseb zaradi stečajev in trajnih presežkov (27 %, OS Velenje 20 %, slovensko poprečje 21,5), slabih 17 odstotkov je iskalcev prve zaposlitve.

»Ob zavedanju problematike zaposlovanja mladih, prvih iskalcev zaposlitve, starejših oseb od 50 let in prejemnikov denarnega nadomestila skozi svetovalne obravnave, prosta delovna mesta in vključevanje v ukrepe APZ, posebno pozornost posvečamo tem skupinam.« ■

Kriza udarila tudi po nagrobnikih

Sebastjan Podpečan iz Kamnoseštva Podpečan pravi, da je samo v prvem letu krize promet upadel za polovico – Čeprav so nagrobniki še vedno na prvem mestu, pa je vse več njihovega obdelanega kamna tudi drugje

Milena Krstič - Planinc

Velenje – Kamnoseštvo Podpečan je v Velenju prisotno že dvaindvajset let. Pred štirimi leti je na čelo družinskega podjetja, ki ga je pred tem vodil oče, stopil sin **Sebastjan Podpečan**. V podjetju sta poleg njega zaposlena še žena ter dva delavca.

> Med novostmi je milimeter debel kamen, lepljen na elastično podlago, primeren za zunanje in notranje prostore.

Sebastjan Podpočan: »Vedno je treba v korak s časom. Zadnja pridobitev je CNC stroj.«

Kot mlad podjetnik je dokaj hitro okusil in spoznal podjetništvo s tiste manj prijazne plati in okusil plačilno nedisciplino, izigravanje zakonodaje ... »Podjetje ugasne, gre v stečaj, dolgovi za njim ostanejo. Naenkrat vznikne novo podjetje pod drugim imenom, dolgovi starega pa so pozabljeni ...,« pravi. »Nisem edini, ki bije bitko s podjetji, ki so nam dolžna že nekaj let. Podjetje za razvoj, ta pa je danes nujen, potrebuje sredstva. Če bi bila plačilna disciplina drugačna, kot je, bi lahko bili še bolj uspešni.«

Zanimivo, da se je sprva kamnoseštva otepal. Nekako se ni videl v njem. Spogledoval se je z drugimi kariernimi izzivi, a se tik pred zdajci, saj kri ni voda, odločil, da bo kamnosek kot oče. Delo v tej dejanosti se spreminja, spreminja se tehnologija, trendi ... Novosti ima rad. »Monotonost pri delu ne bi bila zame.«

Kot že ime podjetja pove, se ukvarjajo z obdelavo kamna, montažo, zaščito ... Vsa leta so se specializirali za nagrobnike, sedaj pa se spogledujejo tudi z drugimi možnostmi, ki jih kamen s svojo strukturo in praktično neuničljivostjo nudi, od okenskih polic, kuhinjskih pultov, stopnic, pročelij zgradb, celih ali njenih delov.

Kamen ima tudi ceno. Graniti so cenovno dostopnejši kakor včasih, izbira je vsako leto večja. Najdražji so temnejši graniti. Koliko danes stane en nagrobnik, težko reče. Poleg tega, iz kakšnega kamna je, je to odvisno tudi od velikosti, napisa, dodatkov, oblikovanja ... Nekateri nagrobniki so prava umetniška dela, pravi arhitekturni biseri. Letos so se modernizirali, nabavili so CNC stroj in v kratkem še možnost graviranja obraza, vtisnjenega v kamen.

Želje naročnikov? »Zelo različne. Starejši so bolj za klasiko, mlajši naročniki iščejo kaj novega, drugačnega, izvirnega. V vsem jim ustrežemo in najbolj zadovoljni smo, če so zadovoljne stranke.« Iz svoje prakse se kake posebej nenavadne želje ne spomni, ima pa rad, če je zadeva bolj težavna, ker mu iskanje rešitev predstavlja izziv. »Monotono, rutinsko delo ni zame.«

Kamnoseštvo je tudi fizično naporno delo. »Zdaj se kakšna stvar že da premagati s stroji, ko pa gre za montažo, so najbolj zanesljive roke. Naročnikom tudi svetuje, ne vsiljuje pa jim svojih nasvetov. Eni ga poslušajo, drugi ne ...

Kamen, marmor gre poleg nagrobnikov seveda še kam drugam. Na drugem mestu so police za okna, notranje in zunanje.

Material večinoma kupujejo v tujini, ker je cenejši kot pri nas. »To delamo tudi zaradi nabav iz prve roke, pri nas vsak posrednik hoče svojo maržo.« Da zaslužiš, pa je treba trdo delati. Kriza se je zarezala tudi v kamen. Že prvo leto je vzela skoraj polovico prihodkov, naslednja leta še tretjino od tega. Pozna se tudi to, da pogrebnin in drugih od države plačanih stroškov, povezanih s pokopom in pogrebom, država ne priznava več. »Pogreb je drag, za spomenik velikokrat ne ostane dovolj.« Območje, na katerem delajo, obsega Šaleško in Zgornjo Savinjsko dolino, delali pa so tudi že na Primorskem in v tujini. ■

Pozimi je mrtva sezona

Vprašamo ga, kako dolgo mora naročnik čakati na nagrobnik. »V sezoni, ki traja od poletja do oktobra, en mesec. Pred 1. novembrom bi radi vsi uredili grobove in takrat je dela največ. Zdajle pa je mrtva sezona. Zime so vedno take.«

Izračuni marca in maja, preplačila maja in julija

Podatkov ni več možno popravljati, ugovarjali boste lahko po prejetju informativnega izračuna dohodnine

Ljubljana, Velenje, 27. februarja – FURS (Finančna uprava Republike Slovenije) napoveduje, da bodo prvi sveženj informativnih izračunov dohodnine ali – kot rečejo na finančni upravi – »tranšo« za leto 2014 oddali pošti 31. marca, drugega pa 29. maja. V tem času pospešeno vnašajo podatke in pripravljajo vse potrebno za sestavo informativnih izračunov. Zdaj tudi ni več mogoče vplivati na nobenega od podatkov, ki bodo v informativnem izračunu, zavezanci bodo podatkom lahko ugovarjali, ko bodo izračun prejeli.

Dohodninska lestvica in zneski olajšav so enaki kot za leto 2013.

Rok za vračilo dohodnine, če bosta ta dva datuma obveljala, bo za tiste, ki bodo informativni izračun prejeli v prvem svežnju, 30. maja, rok za doplačilo dohodnine pa 1. junija. Za tiste, ki bodo informativni izračun prejeli v drugem svežnju, pa sta predvidena roka za doplačila in vračila na isti dan, 29. julija.

Zavezanci z obdavčljivimi dohodki, ki izračunov ne bodo dobili do 15. junija, pa morajo do 31. julija samo oddati dohodninsko napoved. Vložijo jo le, če so imeli obdavčljive dohodke višje od 3.302,70 evra oziroma dohodki za opravljeno začasno ali občasno delo na podlagi napotnice pooblaščene organizacije presegajo 2.477,03 evra, ali če so poleg pokojnine, od katere ni bila odtegnjena ali plačana akontacija dohodnine, pri akontaciji dohodnine pa niso uveljavljali posebne olajšave za vzdrževane družinske člane, dosegli dohodke, ki presegajo 80 evrov. ■ mkp

Vse kaže, da bo šesti blok junija v omrežju

Vlada bo v prihodnjih dneh obravnavala že šesti novelirani investicijski program šestega bloka, ki je precej drugačen od dosedanjih – Še naprej bodo Šaleški dolini zagotavljali toplotno energijo

Mira Zakošek

Na začetku februarja je Termoelektrarna Šoštanj Ministrstvu za infrastrukturo in finančnemu ministrstvu oddala usklajen šesti novelirani investicijski program, ki naj bi ga v prihodnjih dneh obravnavala vlada. Ta za dokončno izgradnjo šestega bloka izjemno pomemben projekt je nastajal skoraj dve leti zaradi neusklajenih vhodnih podatkov, ki pa so se od potrditve petega investicijskega programa pomembno spremenili. Najpomembnejša je vsekakor cena premoga, ki naj bi se po neuradnih informacijah iz 2,25 evra na gigajoul povzela na 2,75 evra. Zaradi tega naj bi Termoelektrarna Šoštanj v prvih štirih letih po začetku obratovanja ustvarila izgubo. O šestem noveliranem investicijskem programu in drugih aktualnih temah smo se pogovarjali z direktorjem termoelektrarne Šoštanj **dr. Matjažem Eberlincem.**

Zakaj je šesti novelirani investicijski program nastajal tako dolgo in v čem se razlikuje od prejšnjega?

»Novi so vhodni podatki, ki smo jih oktobra lani prejeli od našega lastnika Holdinga Slovenske elektrarne, celoten dokument pa smo uskladili z dolgoročnimi razvojnimi projekcijami skupine HSE in Termoelektrarne Šoštanj. Vse te vhodne podatke je

Matjaž Eberlinc

bilo treba predhodno uskladiti. Ti pa seveda vplivajo tudi na predvideno dobičkonosnost Termoelektrarne Šoštanj.«

Bistvena razlika, je seveda tudi predvidena izguba, ki naj bi po novem v prvih štirih letih po začetku obratovanja šestega bloka 6 znašala kar 210 milijonov evrov?

»O številkah ne bi govoril, saj imajo te za zdaj oznako poslovne skrivnosti. Dejstvo pa je, da trenutno cene električne energije konvencionalnim virom niso naklonjene. To se seveda odraža tudi v našem poslovanju. Prav zato moramo vložiti velike napore, da ga racionaliziramo in družbo optimiziramo.«

V slovenski javnosti je bilo veliko ugibanj, da se bo z novim naložbenim načrtom vrednost šestega bloka znova zvišala?

»Ne, investicijska vrednost ostaja na višini milijarde 428 milijonov evrov, kot je bila ugotovljena že maja leta 2013.«

Blok šest je praktično zaključen, Alstom opravlja na njem zadnje preizkuse, kdaj računate, da ga boste prevzeli?

»Vse dejavnosti potekajo po sprejetih rokih, seveda pa se lahko še pojavijo kakšne nevšečnosti. Točnega datuma prevzema zato ne moremo napovedati, vsekakor pa računamo, da bo to, tako kot je predvideno, še pred koncem prvega polletja.«

In kako potekajo trenutni preizkusi, sliši se, da kar pogosto »padate« iz omrežja?

»Vse teče po načrtu, pravzaprav smo, če sem natančen, celo nekoliko pred njimi. Izpadi, ki jih omenjate, so v tolerančnih okvirih zagonskih preizkusov. Tako je bilo doslej in upam, da bo tudi do konca. Je pa to čas, ko so še možna kakšna presenečenja, zato smo v tem času vsi »na trnih« in upamo, da jih bo čim manj.«

V tem okolju smo pozorni tudi na proizvodnjo toplotne energije, s katero se ogreva velik del Šaleške doline, v zadnjem času je bilo v zvezi s tem nekaj težav, tudi predzadnji vikend v februarju?

»Res je prišlo v četrtek, 19. februarja, do zaustavitve bloka šest in toplotne postaje na tem bloku in zaradi tega tudi do podhladitve toplotnega oskrbovalnega sistema. S tem so nastale na podpostaji nenačrtovane tehnične težave. Dodatno je prišlo v petek zjutraj še do motenj v oskrbi s hladilno vodo bloka 4, posledica tega pa je bila nekaj časa zmanjšana moč bloka 4 in s tem tudi zmanjšana dobava toplotne energije odjemalcem. Strokovne službe TEŠ so težave v petek čez dan in v noči na soboto odpravile in v soboto v jutranjih urah zagotovile nemoteno oskrbo.«

Torej ne gre za namerno grožnjo, ker cena toplotne energije ni usklajena?

»Kot sem dejal, šlo je za spet okoliščin. Vsekakor pa nas čakajo usklajevanja o prihodnji ceni toplotne energije, podražitve pa je TEŠ predlagal že lansko leto.«

Sliši se tudi, da bodo težave z nemoteno oskrbo s toplotno energijo, češ da šesti blok nima toplotne postaje?

»To ne drži, blok šest ima toplotno postajo in je povsem usposobljen za zagotavljanje toplotne energije.«

In če pride do izpada šestega bloka?

»Za zdaj je v načrtu, da v obratovanju ostane blok 5, ki ima prav tako toplotno postajo.«

Velikokrat se postavlja vprašanje, da je toplotna energija nekakšen »odpad« pri proizvodnji električne energije?

»Prvenstveno seveda proizvajamo električno energijo; pri daljinskem ogrevanju gre za sekundarno izrabljanje toplote, a tudi za to potrebujemo premog.«

Je res, da imate pri zagonu bloka 6 težave z zagotavljanjem zagonske pare in da projekt ni predvideval potrebnih gorilnikov?

»Predvideno je bilo, da naj bi zagonsko paro zagotavljal blok 5, je pa bilo ves čas znano, da je potrebna zagonska para pri zagonu bloka 6, zato v tem trenutku iščemo druge rešitve in opravljamo potrebne analize.«

To pomeni, da je blok pet predviden za obratovanje tudi po začetku obratovanja šestega bloka?

»Že s prejšnjimi, tako pa je tudi v šestem noveliranem investicijskem planu bloka 6, ostaja blok 5 v obratovanju kot proizvodni vir.«

Kakšna pa je usoda četrtega bloka, ki zdaj še obratuje?

»Blok štiri ni bil predviden za obratovanje, v naših načrtih je določeno, da ga bomo ustavili 1. januarja prihodnje leto. Če bi se v prihodnjih mesecih odločali drugače, bi bilo to treba presoditi na osnovi temeljitih tehničnih, ekonomskih in okoljskih analiz, kar pa težko verjamem.«

Predvidevate kurjenje tujih premogov?

»Ne.«

Vam Premogovnik Velenje zagotavlja dovolj premoga?

»Potrebe v celoti usklajujemo.«

Kakšna pa je letošnja proizvodnja električne energije?

»Februarskih podatkov še nimam, januarja pa je bila deset odstotkov nad načrtovano.«

Za direktorja termoelektrarne Šoštanj ste bili imenovani za dobo šestih mesecev, ki se bodo hitro iztekli, kako pa najprej?

»Odločitve o tem še nisem sprejel.« ■

Bilo je dobro leto

V naravnem zdravilišču Terme Topolšica lani presegli 100 tisoč nočitev – Paketna ponudba dobro sprejeta – Letos obnova hotelske kuhinje

Tatjana Podgoršek

V slovenskih zdraviliščih so se v zimskih počitnicah pohvalili z dobro zasedenostjo. Tako je bilo tudi v naravnem zdravilišču Terme Topolšica, kjer pravijo, da sodijo zimske počitnice med boljša poslovna obdobja.

Več nočitev, za četrtino manj ambulantnih fizioterapij

Sicer pa je direktorica zdravilišča **Lidija Fijavž Špeh** ocenila, da je bilo leto 2014 za družbo dobro. Prihodki so presegli 6 milijonov evrov, stroškov je bilo manj kot leta 2013. Največ prihodkov so ustvarili z nočitvami. Zabeležili so jih več kot 100 tisoč »in dosegli med slovenskimi zdravilišči eno največjih rasti. 70 odstotkov so jih ustvarili domači gostje.« Rast števila nočitev so za-

> Lani so presegli 100.000 nočitev. 70 odstotkov so jih ustvarili domači gostje

ambulantni fizioterapiji, kjer je lani stopil v veljavo nov model izvajanja dejavnosti, ki še naprej omejuje napotitve zavarovancev na rehabilitacijo. »Glede na realizacijo prihodkov iz te dejavnosti je bilo vključenih v ambulantno fizioterapijo lani za 25 odstotkov manj zavarovancev kot leto prej.«

Načrtujejo od 3- do 5-odstotno rast prihodkov

Konkurenca in nadaljevanje posledic gospodarske krize narekuje ta tempo letošnjih usmeritev, pravi sogovornica. Novosti načrtujejo

> Za ruske goste je aktualna apartmajska ponudba, hotelska pa ne dosega njihovih kategorizacijskih zahtev

beležili tako v apartmajskih zmogljivostih kot tudi hotelskih, kjer so ponudbo usmerili predvsem na prodajo paketnih nastanitev, kar so gostje dobro sprejeli. Pomemben vir prihodkov ustvarja še velnes center Zala. Lanske realizacije pa niso dosegli v bazenski ter medicinski dejavnosti. Če so vlaganja v uvajanje novih terapij in pristopov opravičila namen, pa rezultati zaostajajo pri

be bomo prenavljali v manjšem obsegu, kopalnice pa bodo morale še počakati na leto, ki sledi.« Aktivnosti bodo usmerili še v pridobivanje novih gostov. Med tujimi že danes prevladujejo Avstrijci, Nemci, Madžari, v porastu je število italijan-

Lidija Fijavž Špeh: »Dosegli smo vse zastavljene cilje na področju nočitev, stacionarnega zdraviliškega zdravljenja in samoplačniških storitev, ne pa na področju ambulantne fizioterapije in bazenske dejavnosti.«

skih gostov, nekaj »premikov« beležijo še na hrvaškem in srbskem trgu. Kaj pa ruski turisti, na katere so prav tako stavili? »Zanje je aktualna apartmajska ponudba, hotelska pa ne dosega njihovih kategorizacijskih zahtev.«

Sprememba lastniške strukture?

Po nekaterih informacijah naj bi letos prišlo v družbi Terme Topolšica do spremembe pri lastniški strukturi. Največji lastniki zdravilišča so Združenje multiple skleroze Slovenije, delniška družba ACH Ljubljana, Fraktal-Consulting Velenje in PPS – Ptujske pekarne Ptuj. »Tega ne bom komentirala, ker za kaj takega nisem pristojna. Informacije glede lastniške strukture in prometa z delnicami Terme Topolšica dajejo le predstavniki nadzornega sveta družbe,« je dejala Lidija Fijavž Špeh. ■

OD SREDE do torka

Mojca Štruc

Sreda, 25. februarja

Na temo preiskave bank so se skupaj zbrali odbori DZ in poslušali, kar so jim imeli povedati predstavniki organov pregona.

V koaliciji očitno niso bili zadovoljni s predstavljenim seznamom imen petih kandidatov za nadzornike SDH, saj so zahtevali tri nova.

Ministrstvo za finance je zagotovilo sredstva za izvedbo dodatne strokovne pomoči učencem in dijakom.

Ruski in ciprski predsednik sta podpisala sporazum.

Ruski predsednik Putin je s ciprskim kolegom podpisal sporazum, po katerem bodo imele ruske vojaške ladje dostop do pristanišč na Cipru.

Svetovna zdravstvena organizacija je pozvala k pospešenemu cepljenju zaradi pogostejših okužb z ošpicami v nekaterih evropskih državah in osrednji Aziji.

Avstrijski parlament je potrdil novi zakon o islamu, ki med drugim prinaša prepoved financiranja mošej iz tujine, in določa, da je nacionalna zakonodaja nad šeriatskim pravom.

Skrajneži Islamske države so opustošili knjižnico v Mosulu in spotoma uničili na stotine dragocenih rokopisov in dokumentov – po prvih poročilih naj bi šlo za okoli osem tisoč knjig.

Četrtek, 26. februarja

Premier Cerar je zatrdil, da vlada – čeprav je svet pokojninskega zavoda podprl izredno uskladitev pokojnin v letošnjem letu – k temu ne bo dala soglasja.

Dejal je še, da guverner Banke Slovenije Boštjan Jazbec tudi po dodatnih pojasnilih vladi uživa njegovo zaupanje, »saj ni nobenih nasprotnih razlogov«.

Vrhovno sodišče je razveljavilo poročilo KPK.

Vrhovno sodišče je razveljavilo poročilo KPK o premoženjskem stanju Janeza Janše iz leta 2013 in povzročilo pravi vihar odzivov.

Parlamentarna mandatno-volilna komisija je za predsednika preiskovalne komisije o Tešu 6 izbrala Matjaža Hanžka.

Najvišje južnokorejsko sodišče je odločilo, da prešuštvo po novem ne bo več kaznivo dejanje, s čimer je spremenilo zakon iz leta 1954, ki je za varanje predvidel do dve leti zaporne kazni.

Pri FBI so zatrdili, da so razkrili identiteto pripadnika IS, ki se je pojavil na videoposnetkih obglavljenja ameriških novinarjev in britanskega humanitarnega delavca.

Petek, 27. februarja

Igorja Bavčarja so odpustili iz bolnišnice Medicor, »saj je njegovo zdravstveno stanje stabilno«, je dejala njegova zdravnica Metka Zorc.

Mediji so poročali, da direktor Komunale Koper Gašpar Gašpar Mišič po eni strani zaposluje po nejasnih preferencah, po drugi strani pa je iz krivdnih razlogov odpustil dolgoletnega oskrbnika koprskega mestnega kopališča Jožeta Haberja.

Tudi nemški parlament je potrdil podaljšanje finančne pomoči Grčiji.

Protikorupcijska komisija je razmišljala o ponovnem preverjanju premoženjskega stanja Janeza Janše, SDS pa o interpelaciji Zorana Klemenčiča.

V Mehiki so aretirali Servanda »La Tuto« Gomeza, enega najbolj iskanih kriminalcev v državi in vodjo močnega mamilarskega kartela Vitezi templjarji.

V Ukrajini se je nasilje nadaljevalo: umrli so trije vojaki, sedem pa je bilo ranjenih.

Nemški parlament je kljub pomislekom nekaterih poslancev in dilemam v javnosti potrdil podaljšanje finančne pomoči Grčiji še za štiri mesece.

Sobota, 28. februarja

Slovenija je imela po prvih neuradnih podatkih statističnega urada lani realno 2,6-odstotno gospodarsko rast. In že smo računali, kako je varčevanja konec.

Slovenija je imela lani realno 2,6-odstotno gospodarsko rast.

Pravosodni minister Goran Klemenčič je dejal, da ne namerava odstopiti, čeprav je vrhovno sodišče odpravilo poročilo protikorupcijske komisije, ki je odneslo drugo vlado Janeza Janše.

V uradnem listu so bila tudi uradno objavljena imena novih veleposlanikov.

V kranjski vojašnici je bil prvi postroj nove modularne zmogljivosti Slovenske vojske, namenjene sodelovanju v zaščiti, reševanju in pomoči ob naravnih in drugih nesrečah.

Turčija je razkrila nov ambiciozen načrt, gradnjo 6,5 kilometra dolge-ga predora pod bosporsko ožino.

V Moskvi so ponoči ubili opozicijskega politika, 55-letnega Borisa Nemcova.

Nedelja, 1. marca

Tako zagovorniki kot nasprotniki so se pripravljali na torkovo razpravo o noveli zakona o zakonski zvezi in družinskih razmerjih. Mediji so pisali, da se ji v DZ obeta podpora.

Z uspehi je razveselil Žan Košir.

Več kot 460 tisoč volivcev je na avstrijskem Koroškem izbiralo nove župane in občinske svetnike – uspešni so bili tudi predstavniki koroških Slovencev.

Venezuela je odredila zmanjšanje ameriškega diplomatskega osebja v državi, omejila dejavnosti diplomatov, uvedla prepoved potovanja v državo vidnim ameriškim politikom ter napovedala uvedbo vizumov za ameriške državljane.

Na množičnih protestih proti vladi premierja Mattea Renzija se je na osrednjem rimskem trgu Piazza del Popolo zbralo več tisoč podpornikov stranke Severna liga.

V središču Moskve je potekalo zborovanje v spomin na enega najvidnejših opozicijskih politikov Borisa Nemcova, ki so ga neznanci v petek ubili na mostu v bližini Kremlja. Zbrala se je nepregledna množica ljudi.

Ponedeljek, 2. marca

V Dominikanski republiki so prijeli ubežnika Roberta Časarja, ki so ga že deportirali v Francijo, od koder naj bi bil v 20 dneh izročen Sloveniji.

Izvedeli smo, da se je minister za pravosodje Goran Klemenčič dan pred tem sešel s premierjem Mirom Cerarjem – ta mu je izrekel podporo.

V državnem zboru so z njim imeli možnost govoriti poslanci. Zastavljali so mu vprašanja o nadzornikih SDH, gospodarskem okrevanju ter o integriteti javnih funkcionarjev. Slišati je bilo tudi vprašanja o gradnji drugega tira in privatizaciji Luke Koper ter Slovenskih železnic.

Objavljena je bila najnovejša Forbsova lestvica najbogatejših Zemljanov. Prvo mesto je znova zasedel ustanovitelj Microsofta Bill Gates.

Ameriški državni sekretar John Kerry je govoril z ruskim kolegom Sergejem Lavrovom. Poudaril je, da morajo Moskva in proruski separatisti, ki jih podpira, storiti vse za uresničitev dogovora iz Minska o prekinitev ognja.

Torek, 3. marca

V državnem zboru je potekala razprava o predlogu novele zakona o zakonski zvezi in družinskih razmerjih, ki popolnoma izenačuje istospolne in raznospolne skupnosti. Podporo predlogu so napovedali v ZL, SD, ZaAB, SD in SMC. Z njimi se niso strinjali zbrani pred dr-

Člani koalicije »Za otroke gre« in njihovi simpatizerji so poslance pozivali, naj zavrnejo napovedane spremembe zakona.

žavnim zborom – na javnem shodu »Za otroke gre« so poslance pozivali, naj zavrnejo napovedane spremembe zakonske zveze.

Preiskovalci NPU so opravili več hišnih preiskav, povezanih z lanskim dogajanjem v družbi ACH in prenosom lastništva Adrie Mobil.

Mariborska nadškofija je sklenila sporazum s svojimi upniki o plačilu dolga.

Na tisoče ljudi se je ob odprti krsti poslovilo od ruskega opozicijskega voditelja Borisa Nemcova. Izraelski premier Benjamin Netanjahu je spregovoril v ameriškem kongresu, kar ni prav nič veselilo Baracka Obame.

Rusija in Ukrajina sta v Bruslju dosegli dogovor o dobavi plina do konca tega meseca.

Cerar: »Goran Klemenčič uživa moje polno zaupanje.«

Žabja perspektiva

Regulacija naravne selekcije

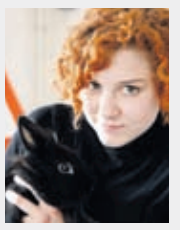

Tjaša Zajc

Velika Britanija je pred kratkim pokazala resno zavzetost za preprečevanje redkih genetskih bolezni. Otrok večino genetskega materiala podeduje po materi, in sicer iz dveh virov: DNK jajčne celice in DNK mitohondrijev, ki so del vsake celice. Mitohondriji so nekakšna energetska tovarna, nujna za delovanje celice. Imajo lasten DNK, in čeprav ta predstavlja manj kot 0,1 odstotka dednega genetskega materiala otroka, so lahko mutacije tega DNK vzrok za nekatere redke genetske bolezni. Te prizadenejo okoli 100 otrok v Veliki Britaniji letno.

Nova britanska zakonska ureditev dopušča, da se v postopku oploditve z biomedicinsko pomočjo v materinem jajčecu odstranijo mitohondriji z okvarjeno DNK in se nadomestijo z zdravimi mitohondriji darovalke. Politika je tako podprla pobudo za umetno oploditev z genetskim materialom treh ljudi. Genetski zapis tako spočetega otroka je v 99,9 odstotka sestavljen iz genetskega materiala matere in očeta, le v 0,1 odstotka pa iz materiala donatorke.

Za mnoge bolezni, sploh genetskega izvora, ni znanih vzrokov nastanka. Mogoče pa jih je odkriti in diagnosticirati. Genetsko testiranje je vroče, hitro razvijajoče se področje, izjemno pomembno za odkrivanje redkih bolezni. Po evropski definiciji so to tiste, ki se pojavijo pri manj kot petih od 10.000 ljudi. Za te bolezni pogosto ni nobenega zdravila. Bolnikov je premalo, da bi se farmacevtski industriji ekonomsko splačalo desetletja vlagati v razvoj zdravil zanje. A ne glede na to, kako redke so te bolezni, bolnikov z njimi ni malo. Na svetu je že več kot 6.000 definiranih redkih bolezni. Prizadenejo med šest in sedem odstotkov ljudi, kar v Sloveniji znese nekaj več kot 100.000 ljudi, v Evropi 30 milijonov.

Ob pomanjkanju farmacevtskih rešitev se je medicina reševanja teh bolezni lotila z druge strani: da jih sploh ne bi bilo treba zdraviti in desetletja čakati na ustrezna zdravila, se vlaga v njihovo preprečevanje. S predrojstveno diagnostiko lahko že zdaj preprečimo nekatere bolezni. V Sloveniji trenutno pri nosečnicah izvajajo dva presejalna testa (rutinski test pri vseh nosečnicah) za ugotavljanje kromosomskih nepravilnosti ploda. V sosednji Avstriji testirajo za 25 bolezni. Pri resnih okvarah ploda, če so te odkrite dovolj zgodaj, se lahko starši odločijo za umetno prekinitev nosečnosti.

Britanska novica je odmevala po svetu, saj je korak v smeri ustvarjanja sveta brez genetskih okvar. Za zdaj je to javno še precej tiha tema. Je kontroverzna, ker spominja na prizadevanja po čisti rasi, ki v zgodovini niso nova. Najbolj konservativne skupine laboratorijsko poseganje v spočetje označujejo kot nenaravno. Umetno prekinitev nosečnosti, ne glede na razlog, pa za umor. A ne glede na vse so na koncu važni trije ljudje: starša in otrok, ki v primeru mnogih redkih bolezni ne bo živel dolgo, zelo vprašljiva je tudi kakovost njegovega življenja.

V zadnjih tridesetih letih je na področju zdravljenja, zdravil, tehnologije, načinov operiranja narejen ogromen napredek. In vendar vse bolj izpopolnjena diagnostika bruha nove in nove uganke. Secira obstoječe bolezni, ugotavlja razlike med bolniki in bolezni cepi na podtipe. Ob naraščanju števila bolezni so rešitve in zdravila vedno korak ali kilometer za njimi. Ne glede na to pa nas dogodki zadnjih desetletij – od odkritja matičnih celic, izuma bioloških zdravil, do drugih prebojev v medicini, med katerimi je tudi genetsko testiranje – lahko puščajo optimistične glede našega zdravja v prihodnosti.

Vse zmešano veliko stane

Gradbeni odpadki »problematični« z vidika količine in cene

Milena Krstič - Planinc

Velenje – V Velenju se lahko pohvalijo z dolgo zgodovino uvajanja ločenega zbiranja odpadkov. S prvimi koraki so začeli pred dvema desetletjema. Temu primerni so tudi rezultati, ki mestno občino Velenje že nekaj let uvrščajo v sam vrh med občinami, ki uspešno ločujejo mešane komunalne odpadke.

Leta 2008 so prebivalci Velenja v zabojnike odložili 8.387 ton mešanih komunalnih odpadkov, lani 4.600 ton ali 45 odstotkov manj.

Alenka Centrih in Mirjam Britovšek: "Gradbene odpadke je dobro (in cenejše) ločevati že na izvoru. Tudi ob prenovi domače kuhinje, kopalnice."

Alenka Centrih iz PUP Saubermacherja Velenje postreže s podatkom. Leta 2008, ko so odpadke zbirali še na star način s tako imenovanim črnim zabojnikom, so jih nabrali za 8.400 ton, v obdobju zadnjih štirih let, v času veljave novega tehničnega pravilnika, pa so se ti odpadki zmanjšali za 45 odstotkov. »Razliko smo zbrali kot ločeno zbrane frakcije, ki so lahko šle v ponovno uporabo in jih ni bilo treba pripeljati na predelavo in odlaganje,« pravi.

Ravnanje z gradbenimi odpadki še zdaleč ni zastonj

Zavest prebivalcev na tem področju je visoka, čeprav so še rezerve in tudi dela bo še veliko. Zdaj bo to poudarjeno usmerjeno še na področje gradbenih odpadkov. Ti so »problematični« tako z vidika količine kot cene.

Običajno, kar spomnite se kakšne domače prenove, jih je veliko. Za zdaj še velja, da jih »mali« investitorji, fizične osebe, v Šaleški dolini lahko do vključno 500 kilogramov pripeljejo v Zbirni center v Velenju brez stroška. Nad to količino pa stroške plačajo.

Mirjam Britovšek, ki se z ravnanjem z odpadki že vrsto let ukvarja v Mestni občini Velenje, pravi, da to ne pomeni, da je ravnanje s temi odpadki zastonj. »Občine v Šaleški dolini so se za ta princip odločile, da preprečijo nastanek divjih odlagališč. Stroške za ravnanje s temi gradbenimi odpadki krijejo same. Treba pa bo začeti razmišljati o tem, da bo za predane odpadke treba tudi plačati,« pravi.

Občani Šaleške doline lahko enkrat letno brezplačno pripeljejo pol tone gradbenih odpadkov. »Karta« za vstop v zbirni center Velenje 1 je položnica za ravnanje z odpadki in osebni dokument.

Za ravnanje z gradbenimi odpadki je v celoti odgovoren investitor, kar pomeni, da mora v ceno investicije vključiti tudi pravilno ravnanje z gradbenimi odpadki.

Spet pa bo potrebnega nekaj dela, da bomo spremenili miselnost. Ko bomo preštevali evre in kalkulirali, ali jih bo dovolj za obnovo kopalnice, za pipe, keramiko, obrtnika ..., bomo morali v spisek stroškov, ki se mu ne bo moč izogniti, prišteti tudi strošek ravnanja z gradbenimi odpadki.

Ločevati je dobro tudi pri gradbenih odpadkih

Ko bomo ta strošek plačali sami, to pa se bo zgodilo slej ko prej, bomo čutili, da je vredno tudi gradbene odpadke ločevati, kar se nam zdaj, ko ta strošek do določene količine krije lokalna skupnost, še ne zdi tako samoumevno. »Zelo pomembno je, da so opeka, ploščice in beton ločeni. Razlika med ceno za mešane gradbene odpadke (ko je vse »zmešano«, od folij, steklene volne, onesnaženega striporja ...), ki stane skoraj 162 evrov za tono, ter mešanico betona, ploščic, opek in keramike, ki znaša okoli 11 evrov za tono, je znatna.«

V lanskem letu je samo Mestna občina Velenje poravnala stroške za približno 15 ton azbestnih odpadkov (ti so najdražji, ravnanje z gradbenim materialom, ki vsebuje azbest, stane 170 evrov za tono), skoraj 190 ton odpadkov, ki so bili mešanica opeke, keramike in betona, ter 32 ton mešanih gradbenih odpadkov.

V ospredju še naprej vzgoja in zaščita

Za šmarškimi vinogradniki naporno leto – Med nalogami obnova brunarice v Martinovi vasi in zasaditev potomke najstarejše trte – modre kavčine

Tatjana Podgoršek

Društvo vinogradnikov Šmartno ob Paki šteje 134 članov. Prihajajo iz 10 občin (največ jih je iz mestne občine Velenje 55, občine Šmartno ob Paki 49). Že od ustanovitve dalje, pred 18 leti, namenjajo osrednjo pozornost izobraževanju, izmenjavi dobrih praks.

Nič drugače ni bilo lani. Vsaj tako je na nadevanem občnem zboru dejal predsednik društva **Mihael Fajfar**. Znanja s področja vzgoje in zaščite vinske trte ter nege vina so jim lani prišla še kako prav, saj leto 2014 vinogradništvu vremensko ni bilo naklonjeno.« Kakovost je bila povprečna, količine marsikje prepolovljene. Malokdo se je lahko pohvalil s pridelkom s sladkorno stopnjo za vrhunsko vino. Zato smo se v jeseni in po zimi morali zelo potruditi za dobro vsebino v sodih. Glede na razmere smo s povprečno oceno letnika 18,06 točke zadovoljni, čeprav je nekoliko nižja kot minula leta.« Poleg strokovnih predavanj in praktičnega prikaza rezi in zelenih del v vinogradu so pripravili še strokovno ekskurzijo v Makedonijo, Italijo, sodelovali so pri organizaciji in izvedbi Vesele Martinove sobote, na kateri so med drugim razglasili kletarja leta. To je znova postal predsednik društva Mihael Fajfar iz Slatin. V drugi polovici novembra in začetku decembra pa so nekateri člani društva sodelovali še na tradicionalnih prireditvah Bučni pozdrav jeseni in »kleti odprtih vrat.«

Letos sta za njimi že predvideni nalogi iz letošnjega delovnega programa – delovna pokušnja vin, napake in bolezni ter praktični prikaz rezi vinske trte. Pred njimi pa s področja izobraževanja še predavanje o varstvu in zaščiti rastlin, zelena dela v vinogradu, strokovno predavanje o pripravah na trgatev 2015, dve strokovni ekskurziji, ocenjevanje vin letnika 2014, podelitev priznanj, sodelovanje na Martinovi soboti ob občinskem prazniku ter na prireditvi šmarškega turističnega društva Bučni pozdrav jeseni. Med letošnjimi projekti pa je še obnova brunarica za glasbo v Martinovi vasi. »Brunarica je nujno potrebna obnove. Po grobih ocenah bodo dela stala 5000 evrov. V društvih, ki imamo svoje objekte v vasi, se bomo morali dogovoriti o pokritju stroškov.« Predvidoma v letošnjem maju pa jih čaka še eno prijetno opravilo – zasaditev potomke modre kavčine ali žametne črnine, ki velja za najstarejšo vinsko trto na svetu. Mnenja o tem, kje naj bi jo zasadili, so se že kresala. Največ se jih je »ogrevalo« za zasaditev ob objektu v središču lokalne skupnosti.

Zaradi neugodnih vremenskih razmer je bila kakovost letine povprečna, količine marsikje prepolovljene, so med drugim ugotavljali na občnem zboru.

Diabetiki dobili svoje prostore

Letos veliko preventivnih akcij in nadgradnja uspešnih projektov iz preteklih let

Bojana Špegel

Velenje, 28. februarja – Zadnjo soboto v februarju so o svojem delu spregovorili člani in članice Društva diabetikov Velenje. Tudi letos so se dobili v prostorih restavracije Pod Jakcem. Po tem, ko so pregledali delo v lanskem letu in začrtali letošnje načrte, so spregovorili tudi o potrebah in željah članov društva, ki se vanj združujejo zato, ker vedo, da jim članstvo pomaga ne le premagovati težave, ki jih prinaša sladkorna bolezen, pomaga jim tudi obvladovati bolezen, ki velja za kugo 21. stoletja. Imajo srečo, saj so člani društva, ki po aktivnosti sega v sam slovenski vrh. Pa kljub temu se tudi v velenjskem društvu soočajo z upadom članstva. Tudi o tem smo že nekaj dni pred občnim zborom spregovorili s predsednico društva **Romano Praprotnik**.

»V našem društvu imamo vsako leto večje načrte in dosegamo tudi vedno višje cilje. Lansko leto smo odlično zaključili. Uspešno smo izpeljali niz projektov, nekaj tudi na državni ravni. Seveda se tudi mi soočamo s pomanjkanjem denarja, a naši člani nam vedno priskočijo na pomoč,« nam pove Romana Praprotnik. K temu doda, da so najbolj ponosni na uspešno izpeljano športno srečanje diabetikov, ki so ga izvedli v Zdravilišču Topolšica. »Udeležba je bila odlična, za izvedbo pa smo dobili ogromno pohval. Poleg tega smo lani za člane pripravili tri večdnevna okrevanja, ki so tudi preventivna. To bomo nadaljevali tudi letos; najprej gremo v zdravilišče v Strunjan, kjer se nam je uspelo dogovoriti za zelo ugodno ceno,« še izvemo.

Sodelovanje z Onkološkim inštitutom

Zagotovo pa je najbolj odmeven projekt v zadnjih letih knjižica z naslovom »Ko boli do neba«, ki so jo po lastnih izkušnjah z nevropatsko bolečino, pogosto spremljevalko diabetičnih bolnikov, pripravili v velenjskem društvu. »Lani smo jo nadgradili s projektom Senzorium bolečine, ki smo ga selili po vsej državi. Gre za pet škatel, vsaka od njih pa prikaže drugačno nevropatsko bolečino. Mnogi so ob ogledu razstave ugotavljali, da se s to bolečino soočajo tudi sami, a še niso poiskali pomoči. Tudi zdravniki, predvsem nevrologi, ki zdravijo tovrstne bolečine, so nam priznali, da je knjiga dragocena. Z njo so dobili vpogled v doživljanje in življenje pacientov, ki se soočajo s to pogosto spremljevalko diabetesa. »Letos bomo ta projekt še nadgradili v sodelovanju z onkološkim inštitutom. O podrobnostih se še dogovarjamo, saj nevropatske bolečine poznajo tudi onkološki bolniki,« nam izda Praprotnikova. Projekt je bil tudi finančno uspešen: z njim so pridobili kar nekaj sponzorskih sredstev, ki so jim pomagala pri delu društva. Knjižico bo Praprotnikova letos predstavila tudi hrvaškim nevrologom na njihovem strokovnem kongresu na Malem Lošinju. Da bo društvo na tekočem z dogajanjem v svetu, se bo letos udeležila tako evropskega kot svetovnega kongresa diabetikov.

Manj članov ogroža njihovo moč

»Naše članstvo se stara, mnogi imajo težave s plačevanjem članarin, čeprav ta ni visoka, saj so na socialnem robu. Mladi pa se ne odločajo, da bi se nam pridružili. To je težava vseh slovenskih društev diabetikov, kar nas skrbi. Brez članov ne moremo delovati. Če ne bomo držali skupaj, se bo stanje za bolnike z diabetesom še poslabšalo. Vedno, ko se vrnem z evropskih ali svetovnih kongresov diabetikov, kjer spoznavam različne države, ugotavljam, da imamo v Sloveniji najboljši zdravstveni sistem. Žal pa ga izčrpavamo. Kronične bolnike to zagotovo zelo skrbi,« izvemo. Že sedaj se dogaja, da sladkorni bolniki, ki jemljejo tablete, sami plačujejo testne lističe, ki so velik strošek, aparati za merjenje krvnega sladkorja pa jim ne pripadajo. V društvu se zato, ker se zavedajo, da so meritve krvnega sladkorja pomembne, če bolnik hoče, da obvlada bolezen in ne bolezen njega, trudijo, da jim pri tem pomagajo. Če bi jih bilo več, bi jim pomagali še lažje, saj bi bili močnejši. Upajo, da bodo tudi novi prostori, ki jih urejajo predvsem s prostovoljnim delom, pripomogli k povečanju članstva. »Vsaj dvakrat tedensko bomo imeli uradne ure, v njih bodo pripravljali predavanja, izobraževalne vsebine,« še izvemo. Prostore urejajo v prostorih nekdanjega Ski bara, v uporabo jim jih je odstopila MO Velenje. Komaj čakajo, da jih odprejo, kar bodo, obljubljajo, storili z javno otvoritvijo.

Iz dela **gasilskih društev**

Gasilci PGD Šoštanj-mesto so posredovali tridesetkrat

Udeležba na občnem zboru je bila zgledna.

Največ dela so imeli ob žledu in po njem

Milena Krstič - Planinc

Šoštanj, 28. februarja – Šoštanjske gasilke in gasilci so se v soboto zvečer zbrali že na 136. rednem občnem zboru, ki ga je tudi tokrat zaznamovala množičnost. PGD Šoštanj-mesto šteje 197 aktivnih članov in članov, od tega 57 operativcev, ki skrbijo za večinski del Šoštanja ter krajevne skupnosti Ravne, Skorno – Florjan in Bele Vode. Tesno sodelujejo tudi s termoelektrarno Šoštanj, za katero opravljajo pogodbene naloge s področja protipožarne varnosti.

Velik poudarek dajejo mladim. V društvo je vključenih 53 otrok, ki pridno trenirajo, spoznavajo gasilstvo in se udeležujejo gasilskih in športnih srečanj ter tekmovanj.

Predsednik PGD Šoštanj-mesto **Klemen Mežnar** pravi, da so bili lani tudi na drugih področjih zelo dejavni. »Veliko pozornosti smo namenili obnovi gasilskega doma. Spomladi smo prepleskali klubski prostor, hodnik in celotno dvorano, jeseni pa smo se lotili prenove pisarne s komandno sobo, ki ima zdaj tudi vso pripadajočo opremo, na kar smo zelo ponosni.«

Vozni park so dopolnili z dvema voziloma. Februarja so v društvo pripeljali novo poveljniško vozilo Wolksvagen Transporter, jeseni pa rabljen dostavni kombi Renault Master, ki ga koristno uporabljajo za servis gasilnih aparatov.

Klemen Mežnar: »Uredili smo komandno sobo in jo tudi opremili.«

Milan Roškar: »Največ dela smo imeli v času žleda in po njem.«

Veliko dela so imeli lani na operativnem področju – kar 30 intervencij: petkrat zaradi požarov na objektih, dvakrat zaradi iskanja pogrešanih oseb, 23 pa je bilo tehničnih intervencij. V njih je sodelovalo 373 gasilcev.

»Največ dela smo imeli v času žleda in po njem. Deset dni skupaj smo se ukvarjali samo s tem. 207 gasilcev je tistikrat opravilo 2.372 delovnih ur,« našteva poveljnik **Milan Roškar**. Po žledu sta se sprožila še dva velika plazova, eden v Florjanu pri Brusnjaku in drugi v Skornem pri Melanšku, kjer so šoštanjski gasilci s potrebnim znanjem in tehniko prav tako nudili vso pomoč. Za Termoelektrarno Šoštanj so opravili 1.972 delovnih ur, ko so pri zagonu bloka 6 izvajali požarno stražo za Lokovico. ■

PGD Topolšica: 10 intervencij, več kot 2200 prostovoljnih ur

Topolšica – Minulega leta se bodo člani Prostovoljnega gasilskega društva Topolšica spominjali po tem, da so dobili novo gasilsko vozilo za gozdne požare, ter po opravljenih intervencijah. Teh je bilo 10, najbolj izstopali pa sta odpravljanje posledic žledoloma ter plazu, ki se je sprožil v Florjanu. V 10 intervencijah so operativci opravili več kot 2.200 prostovoljnih ur, od tega glavnino pri omenjenih največjih intervencijah.

Sicer pa so – po besedah predsednika društva **Boštjana Mikuža** – sodelovali na občinski čistilni akciji, tekmovalne desetine so se urile na vajah, organizirali so gasilsko tekmovanje. Kot pomembno pridobitev je omenil sistem za obveščanje članov društva preko mobilnih telefonov. Uredili so dve garaži. Po njegovem mnenju je uspešno delo plod dela članov društva in tvornega sodelovanja z Občino Šoštanj ter Gasilsko zvezo Šaleške doline.

Franc Hriberšek, poveljnik društva, je poleg že omenjenih intervencij poudaril pomen novega gasilskega vozila za zagotavljanje še večje požarne varnosti na rajonu, za katerega skrbijo. Pozornost namenjajo še izobraževanju članov, tekmovanjem desetin, dejavnostim v mesecu požarne varnosti.

Tudi letos se bodo trudili po svojih močeh uresničevati svoje osnovno poslanstvo za še večjo usposobljenost desetin. Ob koncu občnega zbora so sprejeli v svoje vrste nove člane ter podelili priznanja in odlikovanja najprizadevnejšim članom. ■ tp

Več nagrajencev Civilne zaščite

Šentjur – Velenje, 5. marca – V nedeljo, 1. marca, je bil svetovni dan Civilne zaščite. Že večer prej so na Brdu pri Kranju podelili državne nagrade zaslužnim posameznikom in organizacijam, ki so se izkazali v letu 2014. Med dobitniki je bil tudi Velenjčan **Janez Melanšek**, ki je prejel bronasti znak Civilne zaščite.

Danes ob 12. uri bodo najvišja državna priznanja podelili za celotno regijo. Prireditev bo v Ipavčevem kulturnem centru v Šentjurju. Bronaste znake civilne zaščite za odpravljanje posledic lanskega žleda bodo prejela prostovoljna gasilka društva Velenje, Bevče, Vinska Gora, Pesje, Šentilj, Škale, Premogovnik Velenje, Šalek in Gasilsko poveljstvo MO Velenje. Med posamezniki bosta bronasti znak prejela župan **Bojan Kontič** in geolog **Andrej Blažič**. Najvišje priznanje, zlati znak civilne zaščite, bosta prejela **Zdenko Hriberšek** in Gasilska zveza Šaleške doline. ■ bš

Za male čistilne naprave po 1000 evrov

Šaleška dolina – Prejšnji teden je občina Šmartno ob Paki objavila razpis za sofinanciranje izgradnje malih komunalnih čistilnih naprav. Za to je v letošnjem občinskem proračunu predvidenih 10 tisoč evrov, gospodinjstvo pa je upravičeno do 1.000 evrov sofinanciranja. Rok za oddajo vlog se izteče 15. maja.

V Mestni občini Velenje bodo razpis za sofinanciranje izgradnje malih komunalnih čistilnih naprav objavili maja, vloge pa bodo zbirali do konca omenjenega meseca. Za ta namen je v letošnjem občinskem proračunu zagotovljenih 30 tisoč evrov.

V občini Šoštanj pa so tovrstno obliko pomoči občanom razporedili skozi celo leto. Na občinski spletni strani so januarja letos objavili razpis, vloge pa rešuje 4-članska komisija 10. v mesecu. Doslej so pozitivno rešili že 5 vlog. Tudi v tej lokalni skupnosti lahko gospodinjstvo pridobi za ta namen 1.000 evrov. Sicer pa je v občinski blagajni letos na voljo 40 tisoč evrov. ■ tp

Mnenja in odmevi

Še enkrat o poškodovanem labodu

V predzadnji številki Našega časa me je ganila zgodba Marte de Costa o žalostnem koncu poškodovanega laboda na Velenjskem jezeru. Ob tem naj povem, da pa sem bila toliko manj presenečena nad odgovorom veterinarja, ki seveda svoje storitve zaračunava. O tem, kako s(m) o dandanes ljudje brezbrižni do okolice in trpljenja tako ljudi kot živali, pa ne bom izgubljala besed. Morda so krivi časi, morda količina nasilja, ki se dnevno prikazuje na TV ekranih, tako da smo postali popolnoma neobčutljivi do vsega in vseh.

Namen mojega pisanja je, da z vami podelim bolj pozitivno zgodbo in kontakt zatočišča, kjer (očitno) denar/strošek še ni na prvem mestu. Lani se je v upravno stavbo KPV (na ženski WC) zatekel mlad netopir, ki je imel poškodovano krilo (raztrgano membrano na krilu), kar je bila za njega gotovo smrtna obsodba, saj zaradi lukenj v krilu ni mogel več normalno leteti (in loviti). Seveda se mi je revež zasmilil. Nedolgo pred tem sem v oddaji Živali in ljudje na SLO 1 gledala prispevek o Zatočišču za živali prosto živečih vrst na Muti, zato sem na spletu hitro izbrskala njihove podatke in jih poklicala. Po njihovih navodilih sem netopirja prijela in ga namestila v kartonasto škatlico, da se umiri. Seveda se je ob tem branil, kazal zobe in pihal, pa vendar ... V dobri uri so se pripeljali ponj in ga odpeljali najprej na veterino v Celje, kjer so mu zašili rane, potem pa je do nadaljnjega okreval v zavetišču na Muti. Ob tem naj poudarim, da se je delavec, ki je prišel po netopirja, zahvaljeval, da sem jih sploh poklicala in pomagala. Večina se namreč obrne stran in nadaljuje svojo pot. Gre za Zatočišče za živali prostoživečih vrst z Mute (041518939) ■ J. Š.

Kulturni praznik v Velenju – sramota

Dokaz za to, da naslov zapisa drži, je dogodek na Konovem, ki so ga povezali s tradicionalnim srečanjem darovalcev dobrot ob koledovanju Svetih Treh kraljev. Po prijetnem kulturnem programu, ki so ga pripravili domačini, in nekaj skladbah narodnozabavnega ansambla, je nasmeh (vsaj nekaterim) kar hitro postal bolj grenak. Nekaj veselja so dodali še kurenti, sledil pa je ponovni nastop ansambla, ki je že po nekaj pesmih začel z »jugo muziko«. Srbohrvaške skladbe za kulturni praznik in praznik Treh kraljev?! Če bi to slišal Prešeren, bi se obračal v grobu, saj dobro pozna Kopitarja. Tudi Cankar je že vedel, da smo Slovenci hlapci Balkana. To pa je prepogosto čutiti tudi v Velenju.

Sicer pa se Slovenci do svojega jezika obnašamo kot drugorazredni državljani in tudi tako vse bolj izgubljamo identiteto v svetu. K temu pripomore tudi vsakodnevno kulturno dogajanje in recimo radijske postaje, ki vrtijo predvsem tujo glasbo, slovenske pa skorajda ne. Tako je tudi ob našem jezeru. Srbohrvaščina pa je marsikdaj prisotna tudi v javnih ustanovah. Zato se ne moremo čuditi, če tudi slovenski učenci že v prvem in drugem razredu preklinjajo v srbohrvaščini. Tudi to je »kultura« države in mojega mesta.

Da bi bilo drugače, pa je potrebno le malo, kanček več samospoštovanja in spoštovanja prednikov, ki so nam s trmastim bojem za lastno kulturo ohranili to lepo domovino. ■ JA

Knjiga Noriško kraljestvo, Beli panter

V sredo, 25. februarja, smo v prostorih Kina Velenje prisostvovali nadvse zanimivi predstavitvi zgodovinskega romana Noriško kraljestvo Beli panter. Avtor Janez Janša nam je osvetlil mnoge neznanke v zvezi z daljno in bližnjo zgodovino slovenskega naroda na osnovi dokazanih dejstev in rezultatov novejših genetskih raziskav, večino česar nam je bilo do sedaj nepoznano in kar še ni našlo poti v šolske zgodovinske učbenike.

Predstavitve sem se udeležila, saj me je knjiga navdušila. Že ob tem prvem srečanju z besedilom sta me pritegnila bogato besedišče in stil pisanja. Bogato besedišče vključuje veliko število izbranih besed, med katerimi je celo nekaj takšnih, ki jih v slovenskem jeziku redko srečamo, npr. »mrč«. Stil pisanja spominja na skandinavske sage in kar kliče po umirjenem večeru, ko lahko s knjigo v roki odtavaš več kot dve tisočletji nazaj in v duši in telesu podoživljaš življenja naših prednikov, ki se na ravni medčloveških odnosov sploh niso bistveno razlikovala od naših današnjih življenjskih družbenih in osebnih situacij. In da je podoživljanje še intenzivnejše, prebereš isti odstavek dvakrat, trikrat ali celo še večkrat.

Pozitivne kritike pričajo, da je delo Noriško kraljestvo Beli panter izjemno pomemben prispevek k slovenski literaturi, pa ne le kot kamenček v mozaiku leposlovja, ampak tudi kot tehtna osnova za črpanje zgodovinskih dejstev o naši skupni zgodovini. Avtorju čestitamo za ves dosedanji plodoviti pisateljski opus. Veselimo se naslednjih izdaj, za katere upam, da ne bodo pošle prehitro in si bomo uspeli svoj izvod zagotoviti pravočasno.

Številna udeležba na kulturnem večeru priča, da se je avtor Janez Janša še kako dotaknil našega uma in src. Upamo lahko, da bo še prihajal v našo skupnost in nas razveseljeval s svojimi novimi pisateljskimi dosežki. Pohvaliti pa seveda velja tudi dobro pripravljenega voditelja mag. Albina Vrabiča in vedno prijetno sproščeno povezovalko programa Alenko Gortan. ■ Nina De Costa

Muzikal, ki zbudi vse čute

Prvi avtentični slovenski muzikal Cvetje v jeseni v Velenju doživel kar pet ponovitev – Zadnja je bila 50. po vrsti – V ansamblu tudi Velenjčan Ambrož Kvartič

Velenje, 24. februarja – Priznam. Ko so mi razlagali, da ob ogledu muzikala Cvetje v jeseni v dvorani velenjskega doma kulture, kamor jih je povabil Festival Velenje, skorajda ni bilo nikogar, ki se mu ni orosilo oko, nisem verjela. Zdelo se mi je pretirano. V torek zvečer, ko sem si muzikal ogledala tudi sama, sem jokala kot dež. Vse, prav vse v njem je vrhunsko. Od igralcev, pevcev (profesionalnih in amaterskih), koreografije, songov, scene, kostumov, režije, do poteka vsem znane zgodbe. Ustvarjalcem prvega muzikala, ki je res izvirno slovenski, je resnično uspelo na oder postaviti delo, ki ga bo težko preseči.

V predstavi se čuti, da je gledališki ansambel užival v vsem, kar se dogaja na odru. To so zagotovo začutili že obiskovalci premiere, ki je bila lani septembra v ljubljanskih Križankah. In to smo začutili (z vsemi čuti) vsi, ki smo si muzikal ogledali v Velenju. Ena lepših ljubezenskih zgodb, ki jo je ustvaril Ivan Tavčar, se je dotaknila tako tistih, ki smo brali knjigo in gledali odličen film, kot mlajših, ki tega morda niso storili. Kar tri velenjske predstave so namreč bile za učence in dijake, večerni, za izven, pa sta bili, tudi po besedah ansambla, zaradi odziva publike med boljšimi doslej. Kriva je zagotovo tudi odlična glasba, ki ob izvedbi v živo preprosto navduši.

V Velenju je ob koncu predstav šopek ob stoječih ovacijah publike dobil domačin Ambrož Kvartič, ki smo ga videli in slišali v vlogi Ančona. (Foto: Bastian)

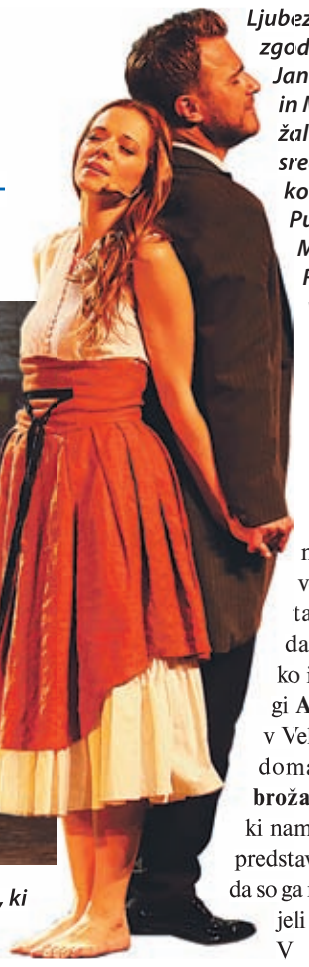

Ljubezenska zgodba med Janezom in Meto žal nima srečnega konca. Nina Pušlar in Matjaž Robavs v svojih vlogah navdušita tako z igro kot petjem.

Gostovanja se vrstijo

Muzikal so že med ustvarjanjem postavili tako, da ima vsaka vloga dva izvajalca, le **Jure Ivanušič** nima zamenjave. Na odru tako blesti, da bi jo težko imel. V vlogi **Anžona** smo v Velenju videli domačina **Ambroža Kvartiča**, ki nam je že pred predstavo povedal, da so ga medse sprejeli na avdiciji. V muzikalu ima dve vlogi, saj igra tudi **Mlačana**, a v Velenju ga ni. Premierna predstava v Križankah je bila njegova prva gledališka premiera sploh. »Vseh, ki sodelujemo v projektu, skupaj z glasbeniki, ki v živo igrajo na odru, nas je 50. V danem trenutku nas je na odru 12 igralcev in štirje glasbeniki,« izvemo. Užival je v delu z odličnimi, močnimi soustvarjalci, uživa, ko je z njimi na odru. **Nina Pušlar, Matjaž Robavs, Jure Ivanušič, Alenka Kozolc**, **Lucija Grm** ... in vsi ostali, ki smo jih videli tudi na velenjskem odru, so navdušili tudi njega. »Muzikal je pester tako po glasbenih stilih kot prepletu igre in koreografije. Vsi vemo, kaj se na koncu zgodbe zgodi z Meto, a vseeno prizor, ki sta ga v Velenju ustvarila **Nina Pušlar** in **Matjaž Robavs**, gane do konca. Kjerkoli igramo, je v dvorani veliko objokanih obrazov,« nam pove tudi Ambrož. Navdušujejo tako doma kot v tujini, kjer se še dogovarjajo za gostovanja med zdomci po svetu. Izdali so CD s songi iz muzikala. Glasbo je ustvaril **Matjaž Vlašič**, avtor libreta je (sicer novinar) **Janez Usenik**. Sprva so računali, da bodo muzikal uprizarjali do novega leta, očitno ga bodo še velik del letošnjega. Morda se jeseni vrnejo tudi v Velenje, kjer so doživeli stoječe ovacije publike. Če pridejo, ne zamudite. In se sami prepričajte, da nobena pohvala, ki ste jo slišali, ni bila pretirana.

■ bš

Janša napisal romantičen zgodovinski roman

Dogajanje je umestil v Noriško kraljestvo v čas pred 2200 leti

Velenje, 25. februarja – Prejšnjo sredo popoldne so po sestanku prvaka stranke SDS Janeza Janše z velenjskim občinskim odborom stranke v veliki dvorani Hotela Paka pripravili še en dogodek. Janša je v pogovoru z mag. **Albinom Vrabičem** predstavil svojo najnovejšo knjigo, ki jo je po petih letih preučevanja zgodovinskih virov napisal v zadnjih petih mesecih preteklega leta. Beli panter je prva knjiga iz serije zgodovinskih romanov, postavljenih v čas Noriškega kraljestva, avtor pa še ne ve, koliko jih bo še sledilo. Tokrat je opisal prvih 17 let Norika, kot nam je povedal ob predstavitvi knjige, pa želi zajeti celotnih 200 let obstoja. »Prej moram preučiti še številne zgodovinske vire,« je dodal.

Če v Cobbis, nacionalno bazo knjig in strokovnih člankov, odtipkamo ime Janez Janša, dobimo kar 286 zadetkov. Doslej je napisal že marsikaj, zgodovinskega romana pa še ne. Zato nas je najprej zanimalo, zakaj se je odločil za to literarno zvrst. »Želel sem opisati čas, ki je za Slovence na tem prostoru, kjer je bilo nekoč Noriško kraljestvo in je del naših genetskih korenin, zelo pomemben. Žal pa je neznan. Ker vsi vemo, da ljudje ne berejo znanstvenih študij, sem se odločil, da to tematiko predstavim preko literature. Že pred to knjigo sem napisal nekaj leposlovnih del, zato se mi je zdelo, da to zmorem. V knjigo sem vključil vsa znana dejstva tistega časa. Za nekatera obdobja je gradiva več, za druga manj, zato sem moral tudi sklepati. Bral sem tudi arheološke vestnike, v katerih je veliko sledi. Tako sem postavil okvir zgodbe.«

Knjigo Noričko kraljestvo - Beli panter je Janez Janša predstavil v pogovoru z mag. Albinom Vrabičem.

Noriško kraljestvo se je v času samostojnosti raztezalo od reke Donave na severu do Karavank in Pohorja na jugu, na vzhodu nekje malce naprej od današnjega Dunaja (do današnje češke meje) na zahodu pa skoraj do današnjega Innsbrucka in Münchna. Po noriško-panonski rimski vojni je vključevalo tudi večji del Slovenije na liniji od Kranja, Celja, Ptuja in nazaj do Gornje Radgone.

Napeta in romantična zgodba

Zgodba v knjigi je plod domišljije. Skozi prikaz otroštva in mladostnih let glavnega junaka Lana, njegove družine in prijatelje, v Belem panterju spremljamo dileme ustanoviteljev velike plemenske zveze in spremembe, ki jih nastanek kraljestva prinese prebivalstvu. »Konjske vprege, železni plugi, železna, bakrena, bronasta in glinena posoda, zdravilna zelišča, ogrevanje na drva so del zgodbe. V prvih 17 letih kraljestva Lan odrašča, preživlja otroške bolezni. » Lan je seveda junak svojega časa, skozi njegovo zgodbo bomo po mnenju avtorja lažje razumeli čas Noriškega kraljestva. To naj bi bilo zelo razvito, gospodarsko močno, kraljestvo pa se ni dedovalo, ampak so ob smrti kralja novega vedno izvolili. Kot smo slišali na predstavitvi knjige, se je državna tvorba obdržala tudi, ko je Rim že osvojil vsa ozemlja okoli njega, saj so bili tudi diplomatsko spretni in vojaško močni. Dejansko Janša s knjigo skuša dokazati, da Slovenci nismo prišli »izza Krpatov« v 5. ali 6. stoletju. »To je neumnost. To je pravljica. Kasnejše raziskave dokazujejo, da noben narod v Evropi ni čist, z genskimi raziskavami pa bi lahko potrdili, da smo Slovenci na tem ozemlju živeli že pred 2200 leti in da nismo prišli iz močvirja kot neki barbari in so nas potem življenja učili Germani,« je povedal več kot 200 prisotnim v dvorani. Ob tem je poudaril: »Narod je stvar kulture, navad, pripadnosti. Nekaj naših genetskih korenin je nesporno iz časa Norika, a geni niso vse.«

Tisti, ki so knjigo že prebrali, pravijo, da se lepo bere. In da so ob branju začutili, da je avtor romantik. Nam je povedal, da je to zato, ker v njej piše o romantičnih časih.

■ Bojana Špegel

V dvorani so sedeli predvsem pripadniki stranke SDS.

Knjiga, ki zdravi

Velenjčan Stojan Knez je ustvaril knjigo stotih zgodb Iz Duše v tvoje Srce – V vsaki zgodbi je posebna energija – Katera zgodba je »tvoja«, izbereš sam

Velenje, 16. februarja – Prejšnji teden je svojo prvo knjigo, povezano z energijami, ki ga zanimajo že vrsto let, predstavil v domačem mestu. Sedaj jo je predstavil tudi nam. Ob lepo oblikovani knjigi je mošnjiček, v njem pa stekleni kamenčki. Na vsakem od njih je številka. Pravi, da naj povlečem dva kamenčka. In tako dobiva številko zgodbice, ki sem jo izbrala sama. Govori o poljubu. Je le ena od stotih v knjigi, kjer sta besedi Duša in Srce pisani z veliko začetnico. Z razlogom, izvem. Ker se zdi Stojanu Knezu to pomembno. Tudi v knjigi je veliko besed, ki so prav zato napisane z veliko začetnico.

Stojan Knez s svojo prvo knjigo in vrečko s kamenčki, ki je ključ do zgodbe, pisane za vašo Dušo.

Zanima me, kako je sploh prišel na idejo, da napiše knjigo. »Bil sem na delavnici na otoku Ižu, ko mi **je Franjo Trojner** (avtor številnih delavnic in knjig o osebnem razvoju) predlagal, da jo napišem. Takrat se mi je to zdelo skoraj nemogoče, saj nikoli nisem deloval v teh vodah. Po dobrem letu pa so se zgodbe začele zlivati na papir.« Knjigo je izdal v samozaložbi, saj založniki niso pokazali interesa zanjo. »To je knjiga, ki se posluša. In je knjiga, ki bere nas. Ko izberemo zgodbico, ta nagovarja našo Dušo, našo podzavest, ki se je ne zavedamo,« doda avtor, ki je tudi energoterapevt, ki usmerja energijo v zdravljenje. Zanj je energija le ena, z njo pa je treba delati pravilno, še poudari.

Knjiga je nastajala dobro leto dni, v knjigi so zgodbe objavljene po takšnem vrstnem redu, kot so bile napisane. »Na začetku in koncu knjige sta zgodbici v nekem neznanem jeziku. Pred kratkim sem izvedel, da gre za star maorski jezik. Tudi meni je bil sprva nerazumljiv. Knjiga zdravi tako, da si jo položimo na prsi, jo položimo na kolena ali pa le držimo v rokah.«

Po tem, ko je knjiga izšla, je kmalu dobil založbo, ki sedaj skrbi za njeno distribucijo. Prvi odzivi so dobri. Hkrati nastaja nova knjiga, ki pa bo namenjena otrokom, v njej pa bodo zgodbice in pesmice. Tudi ta bo zdravila, podobno kot prva. Tudi naslovnico za knjigo je avtor ustvaril sam, iz nje razberemo več oblik srca. »Naslovnica je nastala v času, ko mi je prijateljica lektorirala knjigo. To je trajalo dobro leto, očitno pa je imelo to svoj namen,« nam še pove Knez. Tudi sicer veliko riše, prosti čas pa ob družini, sploh treh vnukih, rad posveča raziskovanju energij. Preučevati jih je začel pred 25 leti, ko je zaradi sinove bolezni obiskal nekaj bioenergetikov. Intenzivno se z zdravljenem ukvarja zadnjih 10 let.

■ bš

»Kultura ponuja pravo svobodo«

Šmartno ob Paki, 25. februarja – V občini Šmartno ob Paki so načrtovali osrednjo prireditev ob letošnjem slovenskem kulturnem prazniku 6. februarja, a so jo zaradi napovedanih obilnih snežnih padavin premaknili na minulo sredo. Pripravili so jo učenci tamkajšnje osnovne šole skupaj z gosti (mešanim pevskim zborom Šmartno ob Paki). Posvetili so jo **Franetu Milčinskemu Ježku**, droben delček njegovega ustvarjanja so predstavili v pesmih, večnih verzih in njegovih znamenitih skečih.

Jože Robida: »Kulture ne more omejiti, še manj ukiniti nobena kriza.«

Slavnostni govornik **Jože Robida**, predsednik šmarškega kulturnega društva, je ob tej priložnosti menil, da slovenska himna – Prešernova Zdravljica – najbolj emotivno predstavlja zavest tega naroda in s tem kulturo ter umetnost postavlja za temelj naše državnosti. Ob tem se je med drugim vprašal, kaj danes pojmujemo pod kulturo. Ali še spoštujemo idejo Prešernove Zdravice? Smo prijazni, prijateljski, si pomagamo, smo pravični, vljudni, pošteni?« Veliko tega imamo, veliko tega nam še manjka. Pravimo, da živimo v kriznih časih. Ob socialni krizi nas najbolj pesti kriza vrednot. Kultura kot odraz žitja in bitja vsakega posameznika, ožje in širše skupnosti nas postavlja v čas in prostor ter ponuja odgovore na zgodovinska vprašanja, vprašanja sedanjosti in ponuja pravo pot v prihodnost. Ponuja nam poti, ki bodo manj trnove. Konec koncev je kultura praktično edina dejavnost, ki nam ponuja tisto pravo svobodo, svobodo duha. Hkrati pa nas opozarja, da absolutne svobode ni. Je le svoboda, ki ne omejuje svobode drugih, ki ne žali, ne prizadeva, ne sovraži in ne vzbuja strahu. Je svoboda, ki jo vsak želi zase in jo istočasno privošči drugemu.« Po mnenju slavnostnega govornika kulture ne more omejiti, še manj ukiniti nobena kriza. Kultura je bila gibalo v najtežjih časih, ki jih je preživljal slovenski narod. Slednji je preživel zaradi nje. Večja, kot je kriza, primernejši je čas za kulturo, je še menil Robida in vprašal: ali bi živeli tako, kot živimo, če bi se vsi zavedali večnosti? Ali bi še izsiljevali na cesti, se prerekali za par centimetrov zemlje, za senco, ki jo meče sosedova hiša na našo parcelo? Ali bi zavrgli toliko in toliko ton hrane in se pri tem požvižgali na milijone tistih, ki bi s temi našimi odpadki imeli možnost preživetja? Ali pa bi morda vendarle razmislili in aktivno prispevali k temu, da bi svet postal lepši, pravičnejši, prijaznejši ... »Naj za danes in za vedno velja: bodimo kulturni in budimo duha,« je sklenil svoja razmišljanja Jože Robida.

■ Tp

Učenci šmarške osnovne šole so droben delček Ježkovega ustvarjanja predstavili v pesmih, večnih verzih in njegovih znamenitih skečih.

Koleda spet odprla vrata

Pripravili drugačen prikaz svojega delovanja – Med obiskovalci tudi veliko mladih in otrok

Velenje, 28. februarja – Člani Šaleškega folklornega društva Koleda so januarja in februarja opravili niz nastopov, poleg tega pa so obiskali tri vrtce in eno šolo, kjer so 560 otrokom z igro in plesom predstavili ljudsko izročilo. Minuli četrtek so v domu kulture v Velenju nastopili na folklornem koncertu skupine Maribor iz Argentine, na katerem so predstavili plese iz Ziljske doline. V soboto dopoldne pa so pripravili dan odprtih vrat v prostorih društva, v kletni etaži stanovanjskega bloka na Prešernovi ulici 9 a.

Že pred vhodom v blok so obiskovalce pričakali godci in plesalci Kolede. S plesom in glasbo so vabili v prostore, ki jih že dolga leta uporabljajo za garderobo, ustvarjanje novih kostumov pa tudi druženje. Tokrat je v njih odmevala pesem novoustanovljene ženske vokalne skupine Kolednice, obiskovalci so si lahko ogledali kostume, ki jih ohranjajo iz roda v rod, pa tudi članke o uspehih Kolede in video posnetke njihovih nastopov. Predsednik društva Rok Vovk je bil zadovoljen, ker je bil obisk res lep. Povedal nam je: »Veseli smo, ker so nas obiskali tudi naši stari člani, ki niso več aktivni, in da naše delo zanima tudi mlade. Želim si, da dan odprtih vrat spet postane tradicionalen. Prvič smo ga pripravili leta 2004, letos pa mineva 10 let od zadnjega. Prav je, da Šaleška dolina vidi, kaj se dogaja v naših društvenih prostorih in ne le na odrih.« Izvedeli smo še, da bodo člani Kolede tudi letos pripravili celovečerni letni koncert, ki pa bo tokrat obarvan humanitarno. »Pripravili ga bomo 23. maja. V goste bomo povabili tudi dve folklorni skupini, tokrat iz Tolmina in Miklavža pri Ormožu. Izkupiček bomo namenili družini našega bivšega člana za rehabilitacijo njegove hčerke. Želimo si, da se tudi mi izkažemo v drugi, tokrat dobrodelni luči.«

Obiskovalce društvenih prostorov Kolede je najprej pričakala ljudska pesem, potem pa so si z veseljem ogledali še garderobo, video in razstavo člankov in fotografij. Otroci so poskušali tudi kostume.

Predsednik Koleda Rok Vovk: »Potrudili se bomo, da bo dan odprtih vrat spet tradicionalen.«

Izvedeli smo še, da Koleda še vedno vpisuje nove člane. Imajo skupino, v kateri so sami začetniki, v njej pa jih pripravijo na prve nastope.

■ bš

ALTERNATOR

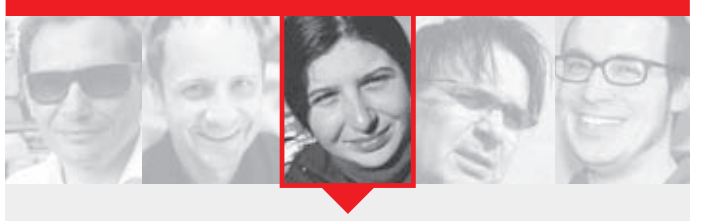

Svinčnikova odgovornost?

Nataša Tajnik Stupar

Brskala sem po spletu, ko je do mene prišla novica o smrti karikaturistov Charlie Hebdo. Kot večina prejemnikov novice sem bila zgrožena. Zelo se me je dotaknilo in takrat se je zazdelo za trenutek, da je takšen svet, ki smo ga poznali, padel nekam nazaj v preteklost.

Ker se je debata okrog »Charlie Hebdo« umirila in polegla, sem se odločila, da o tej temi zapišem svoje razmišljanje, saj je vprašanje 'Charlie Hedbo' ne samo globalno, temveč lahko kaj hitro postane tudi lokalno.

Kot umetnice me karikatura skoraj nikoli ni privlačila, razen enkrat, na čistem začetku, v srednji šoli sem ustvarila par karikatur,svojih učiteljev, ki so na mojo srečo karikature lepo sprejeli. Bile so le portretne karikature in s sabo niso nosile nobene druge posebne vsebine. Še dobro ☺.

Nikoli se nisem zanimala za satirično karikaturo in tudi norcev se nisem »brila« iz ostalih ljudi, njihovih življenjskih usmeritev in načinov življenja. Ker pač vsak živi po svoje, kakor ga je volja. Ok, pač lahko se delamo norce, klevetamo, nastavljamo ogledala takšna in drugačna, gremo za to na sodišče, plačamo denarno kazen ali jo odslužimo. Vsi so govorili »Že sui Čarli«, jaz pa nisem poznala karikatur in sem jih seveda hitro našla. Niso bile kaj prida, izlivanje gneva in nestrpnosti, pljuvanje po politiki, levi, desni, religiji tej, oni, skratka – po vsem kar je mogoče. Vendar demokracija je rekla, da so to zgolj nedolžne risbe. Niso. To je zapakirana informacija, ki kakšnega človeka lahko zadene naravnost v srce in potem je reakcija odvisna od njegove intelektualne in čustvene danosti ter zrelosti.

Brskala sem in prelistavala karikature Charlie Hebdo. Vse so bile ustvarjene v prepoznavnem stilu in nekatere so bile res krute. Najbolj me je presunilo »satirično karikiranje« iz časa vojn na Balkanu, sploh pobojev v Srebrenici. Vsebine omenjenih karikatur ne bom opisovala, zaradi spoštovanja in pietete do vseh žrtev. Če vas pa zanima, poguglajte in si ustvarite svoje mnenje. Pljuvanje vsepovprek in po vseh je po navedbah nekaterih intelektualcev poseben kritično satiričen »state of mind«, za katerega navadni, neuki, neizobraženi in sploh »ne-izbrano posvečeni« ne moremo doumeti in razumeti, zakaj sploh gre in kakšno posebno sofisticirano ogledalo je nastavljeno družbi. Vendar ali se za to zaveso ne skriva nezadovoljen, razvajen in nepotešen umetniški ego? Ustvarjanje umetnosti je v prvi fazi pogosto avtoterapija in lastna refleksija na dano situacijo. Ne razumite me napak, to, kar se je zgodilo potem, je bila grozljiva posledica nekaj »samo risb, karikatur«. In kruto dejanje vredno vsega obsojanja.

Vedno se bo našel nezadovoljen, nepotešen, razvajen umetniški ego, katerega svinčnik bo ostro urezoval družbene rane. Ta umetniški ego ne bo dopuščal drugega mnenja, drugačnega načina življenja, možnosti izbire in bo zarisoval linije le po svojih očeh. Brez empatije do ostalih sobivajočih in brez spoštovanja do sočloveka, ne glede na njegove danosti in zmožnosti. Informacijo o nestrinjanju ali pogled na dano situacijo lahko umetnik poda tudi drugače, z drugačnim pristopom in vsebino. Ali ni ravno to prava moč umetnosti? Vendar je ravno za tako umetniško dejanje oz. akcijo potreben tisti višji »state of mind«, o katerem sem pisala prej, seveda v prenesenem pomenu. Ne vem, zakaj najslavnejši grafitarski mojster Banksy potemtakem ne ustvarja mejnih in žaljivih karikatur na zidovih v Gazi, kjer trenutno deluje? Seveda vem in tudi vi veste ☺. In to je »svinčnikova odgovornost«.

Dopuščam, da se motim in da je bilo tole pisanje le prazna brca v temo. Tratenje medijskega prostora. In da pač spadam v skupino tistih, ki ne »štekajo«. Še vedno pa mislim, da se edina prava rešitev za prijetno sobivanje različnosti skriva v že skoraj obrabljenem sloganu »vsi drugačni, vsi enakopravni«.

■

Poklicni voznik sedaj uspešen rezbar

Martin Hrastnik se je rodil na kmetiji Napotnik v Skornem, sedaj pa živi z družino v Gavcah pri Šmartnem ob Paki. Po odsluženi vojaški obveznosti v nekdanji JLA, kjer je opravil izpit in prakso za vožnjo tovornih motornih vozil, je bil celotno obdobje do upokojitve zaposlen kot poklicni voznik. Ko je začel na domu v Gavcah svoj »upokojenski mandat«, je ugotovil, da mu poleg druženja z naravo, gobarjenja, obiska planin in urejanja domačega vrta ostane še veliko »ibržnega« časa. Ob spremljanju soseda, tudi nekdanjega Gorenjčana Milana Matka, kako vešče izdeluje lesene podobe iz kosov lesa, je pomislil, da bi to tudi sam poskusil. K temu ga je spodbudil še mojster Milan in kmalu so nastala njegova prva rezbarska dela. »Dopadljiva bolj drugim kot meni, a me je vse bolj veselil mir, ki sem ga doživljal ob ustvarjanju z dletom in lesenim batom novih podob iz lipovega in tršega javorjevega lesa«, nam je povedal Martin ob postavitvi razstave v galeriji Velenjka. 26 eksponatov preprostih motivov zgradb, starih objektov, gradov, cerkva idr. je do 10. marca še na ogled v galeriji slikarja Luke Šumnika v trgovskem centru Velenjka.

■ Jože Miklavc

Umetnost naj v človeku spodbuja dobro

Topolšica, 23. februarja – V Zimzelenu bo do konca marca na ogled razstava akvarelov, grafik in ikon **Jurija Repenška** iz Mozirja. Je predsednik Kulturnoprosvetnega društva Jurij, gonilna sila pevskih družinskih srečanj, pevec v zasedbi Mozirski koledniki, vodja slikarskega srečanja Ex-tempore Mozirski gaj, profesor likovnega pouka, slikar in pisec ikon.

Jurij je po šolanju na Pedagoški akademiji začel iskati svoj likovni izraz in spodbude je najprej dobil v grafiki, veliko je ustvarjal krajine v akvarelu, leta 1996 pa se je spoznal z ikonopisjem, ki ga je zelo pritegnilo. »Pisanje ikon je obrtniško delo, veščina, ki se je da naučiti. Na drugi strani pa za ikonopisca velja, da mora biti v duši skromen, preprost in ponižen človek. To pa je v današnjem času izziv,« je povedal Jurij.

■ Diana Janežič

Radijski in časopisni **MOZAIK**

Grega Bevc

Še pred tremi leti je bil Grega Bevc Velenjčan. Danes je prebivalec Slovenj Gradca. A stik z rudarskim mestom še ohranja tudi zaradi Radia Velenje.

»Uh, kako čas beži. Letos bo pomembna prelomnica v mojem življenju. Ta mesec bom praznoval okrogel jubilej, dva meseca kasneje (maja) pa mi bo štorklja prinesla zame najbolj dragoceno darilo. Od takrat dalje bom rojstne dneve doživljal in praznoval drugače, še z večjo mero veselja in navdušenja,« je začel pogovor naš radijski sodelavec.

Devet let je od tega, ko se je pridružil ekipi na Radiu Velenje. Devet let tonskega dela, devet let izbiranja dobre glasbe za naše poslušalce.»Vsaj upam, da dobre ...,« je povedal z nasmehom in nadaljeval, »devet let druženja ob odlični ekipi, ki vsak po svoje prispeva, da radio deluje na kakovostni ravni, kar se le da. »Kaj naj rečem ...? V devetih letih se je in ni spremenilo veliko. Z mojega zornega kota se ni spremenilo veliko. Še vedno se trudim za poslušalce tako kot prvi dan. Kar se pa tehnike tiče, se je pa v mojem delovnem obdobju spremenilo kar nekaj stvari.« Kot je pojasnil, je v studiu Radia Velenje nova digitalna miza, brez katere si v današnjem času ne predstavlja dobrega dela. Zadovoljen je, ker je začela delovati nova dinamična spletna stran Radia Velenje. »Seveda vsi vabljeni, da jo obiščete na www.radiovelenje.si in kaj čveknete v čvekalnik ali oddate svoj glas za priljubljen hit dneva oziroma glasbeno lestvico.« V tem času pravi, se je zamenjalo kar nekaj moderatorjev. Vsak ima svoj način dela in z vsakim se mora tehnično usklajevati, kar je zanj zanimivo. »Ta različnost daje tisto posebno energijo programu, po katerem je radio prepoznaven v širšem slovenskem prostoru.«

Veselje, volja za radijsko delo, Gregu ne ponajdeval za izpolnitev želje, ki sega že nekaj let nazaj: da bi končno zbral pogum, premagal tremo ter združil tehnično delo z moderiranjem oziroma, da bi bil tonski tehnik in moderator v eni osebi. ■ tp

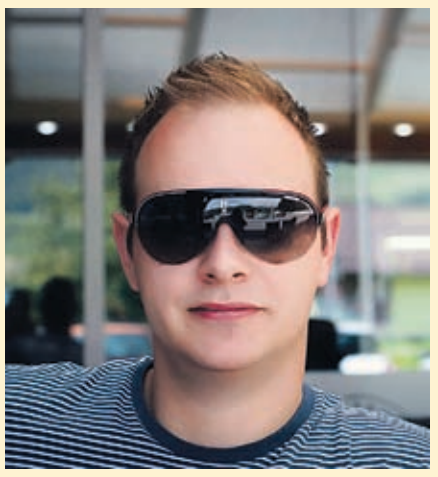

Grega Bevc: »Že od nekdaj si želim, da bi združil delo tehnika z moderiranjem.«

PESEM TEDNA na Radiu Velenje

Izbor poteka vsako soboto ob 9.35. Zmagovalno skladbo pa lahko slišite v programu Radia Velenje dvakrat dnevno: po poročilih ob 9.30 in po poročilih ob 14.30.

1. VILI RESNIK - Spet se vračam k tebi
2. PETAR DRAGOJEVIĆ - Potpisujem
3. ELLIE GOULDING - Love Me Like You Do

Vili Resnik se po napornem decembru in zasluženem počitku v januarju vrača z drugim singlom z aktualnega albuma Svet je lep. Naslov novega singla, ki ga Vili predstavlja v teh dneh, je Spet se vračam k tebi.
Glasbo zanj je napisal Aleš Klinar, besedilo pa njegova soproga Anja Rupel. Gre za energično skladbo z značilnim Vilijevim vokalom, ki je polna pozitivne energije.

GLASBENE novice

Na Evrovizijo gre Maraaya s pesmijo Here For You

Slovenijo bo na 60. tekmovanju za pesem Evrovizije na Dunaju zastopal duet Maraaya s pesmijo Here For You. Tako so odločili strokovna komisija in občinstvo. Na Emi se je v soboto predstavilo osem izvajalcev: Alya in Neno Belan, Clemens, I.C.E., Jana Šušteršič, Maraaya, Martina Majerle, Rudi Bučar en Figoni in Tim Kores - Kori. V prvem krogu je tričlanska strokovna žirija izmed osmih izbrala dve najboljši pesmi. Izbrala je skladbo Here for You dueta Maraaya in skladbo Šaltinka, ki jo je izvajal Rudi Bučar en Figoni, ter ju uvrstila v superfinale. V superfinalu je bilo na potezi občinstvo, ki je na koncu za zmagovalko izbralo skladbo Here for You. Speven komad dueta Maraaya z vokalom, ki morda nekoliko spominja na Amy Winehouse, nas bo torej zastopal na letošnjem izboru za pesem Evrovizije, ki bo med 19. in 23. majem na Dunaju. Lani je slovenske barve v Koebenhavnu branila Tinkara Kovač, ki je končala na predzadnjem, 25. mestu.

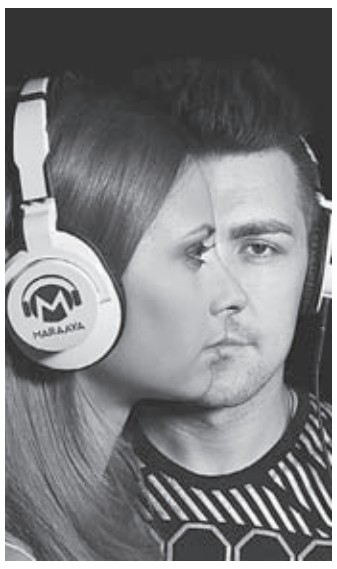

Vodja skupine Tide in Anika Horvat skupaj v duetu

Kevin Koradin, frontman skupine Tide, in pevka Anika Horvat sta sklenila, da bosta sodelovala z roko v roki. Z roko v roki je namreč naslov pesmi, ki jo je Kevin napisal že pred nekaj leti in po več letih se mu je porodila ideja, da bi skladbo posnel v duetu s prijateljico Aniko Horvat. Snemanje je potekalo hitro in brez zatikanj, saj sta se dobro ujela. Z roko v roki je klasična pop rock pesem, melodična in čustvena, a hkrati tudi pozitivna. Besedilo je iz Kevinovega angleškega teksta prepesnil Tone Kregar iz skupine MI2, ki je sicer za skupino Tide napisal že nekaj besedil. Koradin, ki ima že leta uspešno skupino Tide, pa se po desetih letih, mnogih koncertih doma in v tujini ter štirih albumih s Tide loteva tudi novih izzivov. Začenja še en nov glasbeni projekt (band), za katerega že snemajo svež avtorski material. Ponovno bo pisal tudi pesmi za druge glasbene izvajalce, kot je to počel že pred leti.

Alenka Godec ponuja nežno pesem

Alenka Godec, ena naših najboljših vokalistk, je konec preteklega leta izdala nov album S kotički ust navzgor. Po dveh več kot uspešnih albumih priredb (So najlepše pesmi že napisane I. in II.) gre za njen dolgo pričakovani avtorski album. Nov album je napovedala z energično skladbo Kličem te, tokrat pa z aktualnega, še vedno svežega albuma predstavlja skladbo Nežna pesem, ki sta jo napisala Borut Antončič (glasba, besedilo) in Alenka Godec (besedilo). Avtorski album S kotički ust navzgor je nastal v tandemu z Janijem Hacetom. Pri besedilih ali melodijah so poleg Alenke in Janija sodelovali še Andrej Šifrer, Anja Baš, Borut Antončič, Miran Juvan, Anastazija Juvan, Marko Gregorič ter Anja Rupel in Aleš Klinar, za produkcijo in končno podobo skladb pa je poskrbel Jani Hace. Alenka Godec bo svoj novi album 14. maja predstavila tudi na koncertu v Cankarjevem domu.

Po dva brita za Eda Sheerana in Sama Smitha

V Londonu so preteklo sredo zvečer podelili glasbene nagrade brit. Po dva brita sta prejela britanska glasbenika Ed Sheeran in Sam Smith. Sheeran je slavil kot najboljši britanski pevec in prejel brita za album leta za izdelek X, Smith pa je prejel nagradi za najuspešnejši preboj in nagrado za globalni uspeh, ki ga je požel s prvencem In the Lonely Hour. Taylor Swift je prejela brita za najboljšo mednarodno izvajalko, nagrada za najboljšega mednarodnega izvajalca pa je pripadla Pharrellu Williamsu. Nagrado za najboljši britanski single je prejel Mark Ronson za skladbo Uptown Funk, nagrado za najboljšo britansko pevko pa je prevzela Paloma Faith. Nagrado za najboljši britanski video so prejeli člani zasedbe One Direction za pesem You & I. Podelitev je zaznamoval incident, ki je skorajda zasenčil nagrajence. Svetovni mediji so namreč v prvi vrsti poročali o padcu 56-letne pop dive Madonne med njenim nastopom.

V Slovenijo prvič prihaja skupina Toto

Priznana ameriška rock skupina Toto, ki slovi po izjemnih glasbenih dosežkih in velikem hitu Africa, je za pomlad napovedala objavo novega studijskega albuma Toto XIV, prvega po desetih letih. Izidu albuma bo sledila velika svetovna turneja, ki jo bodo začeli 21. maja v Glasgowu na Škotskem in bo obsegala skoraj štirideset koncertov v Evropi. V sklopu turneje bo skupina prvič nastopila tudi v Sloveniji, in sicer v četrtek, 2. julija, v Hali Tivoli v Ljubljani. Končno bomo lahko v živo slišali nepozabne, brezčasne uspešnice, kot so Africa, Rosanna, Hold The Line, I Will Remember, Stop Loving You, I'll Be Over You, Stranger In Town, Pamela, Out Of Love in druge popularne pesmi iz njihove bogate in dolgoletne kariere. Samo v Ljubljani bo pred koncertom Toto nastopila vokalna zasedba Perpetuum Jazzile, ki je pred leti naredila izjemno priredbo njihove uspešnice Africa.

LESTVICA domače glasbe

Vsako nedeljo ob 17.30 na Radiu Velenje in vsak četrtek v tedniku Naš čas

1. Ans. Poljanšek - Tvoja trma
2. Stil - Le tvoj
3. Vera & Originali - Kjer je harmonika pri hiši
4. Ans. Petra Finka - Ni veselice brez Golice
5. Gorenjski kvintet - Poslušaj svoje srce
6. Igor in Zlati zvoki & Alfi Nipič - Dnevi bežijo
7. Kvintet 7 - Čudež ljubezni
8. Kvintet Dori - Gustl
9. Savinjski kvintet - Moji najdražji
10. Zreška pomlad - Najlepše ime

www.radiovelenje.com

zelo **NA KRATKO**

KONCERT OB DNEVU ŽENA

Jutri, v petek, 6. marca, bo v velenjski Rdeči dvorani potekal gala glasbeni dogodek ob dnevu žena. Nastopil bo Big Band RTV Slovenija pod vodstvom dirigenta Patrika Grebla z izjemnimi pevkami Nušo Derendo, Darjo Švajger in Alenko Godec. Trojici se bosta pridružila še legendarni Alfi Nipič in Maja Keuc. Izvajalci bodo obudili zlate čase slovenske popevke, večer pa popestrili tudi s priredbami znanih tujih skladb.

NANA MILČINSKI

Nana Milčinski na radijske postaje pošilja novo pesem z albuma Od tod do vesolja z naslovom Bo pomlad še kdaj, povej. Pesem je primerna za čas, ko v deželo prihaja pomlad, saj nagovarja spomladanski čas z upanjem in hrepenenjem po ljubezni.

NINA PUŠLAR

Ninin novi single Vprašanja srca je dobil svoj videospot. Tokrat se je Nina z ekipo odločila za minimalizem in zimsko idilo – zasnežen gozd in polja pri Koseškem bajerju. Vprašanja srca je že četrti videospot, ki ga je Nina posnela s produkcijsko hišo Mediaspot in režiserjem Perico Raiem.

I.C.E.

Po nastopu na Emi, kjer so nastopili s skladbo Vse je mogoče, člani skupine I.C.E. sedaj vso svojo energijo osredotočajo na prihajajoči album Tu je raj. Ta bo izšel v ponedeljek, 16. marca, sledil pa mu bo promocijski koncert, ki bo hkrati obeležil tudi 10. obletnico njihovega ustvarjanja.

FENS 2015

Letos bo na sporedu že 20. festival FENS. Gre za festival, ki poteka od leta 1996, na njem pa se predstavljajo mladi upi popularne glasbe. Nastopajo v treh kategorijah, in sicer Otroški FENS (6-9 in 10-12 let), Najstniški FENS (13-15 let) in Nova scena (16-19 let). Festival bo v Kopru od 25. do 29. junija.

107,8 MHz Radio Velenje

čvek, čvek

Ravnatelji šol Šolskega centra imajo vsako leto poseben privilegij. Na maturantskem plesu se zavrtijo z eno od svojih dijakinj. Letos je ravnatelj velenjske gimnazije Rajmond Valcl zaplesal z maturantko Ano Rotovnik. Bila sta lep, usklajen par. Morda so noge drsele še hitreje, ker ima Ana že dve leti še eno vlogo, ki je nikoli ne bo pozabila. Je namreč uradna Pika Nogavička. Ker je za povrh še atletinja, ji je vsaka fizična aktivnost blizu. Očitno pa ima dobro kondicijo tudi ravnatelj, saj se je videlo, da se je med tem plesom šele dobro ogrel.

Zavzeti šoštanjski gasilki Vlasta Venek, mentorica pionirjev, in Renata Pučko, blagajničarka društva, sta se na občni zbor pripravili in uredili, kot se za tak dogodek spodobi. Koliko časa sta prebili pred ogledalom, ni pomembno, pomemben je bil rezultat. Ta pa je bil zgleden. »Kot so zgledni tudi seštevki in odštevki v naši blagajni,« je na pohvalo pribila Venekova, ki ima vedno in povsod zadnjo besedo.

Velikokrat smo ga videli s kamero v rokah, potem pa smo uživali tudi ob ogledu njegovih kratkih filmov. Doktor rudarskih znanosti Boris Salobir se zadnja leta več kot sedmi umetnosti posveča pedagoškemu delu. Številne generacije rudarjev ga dobro poznajo. Čvek ga je ujel v družbi njegove žene Mirjam, ki je nekoč s svojim prijetnim vokalom krepila tudi vrste velenjskih radijcev, pa tudi mož jo je znal »ponucati«, da mu je prebrala kakšen tekst za njegove filme. »Eno sliko prosim,« je zaklical Boris. Pa smo jo naredili. Tokrat nemo. In prav nič gibajočo.

ZANIMIVOSTI

Več orjaških pand

Orjaški divji panda velja za eno najbolj ogroženih živalskih vrst na svetu, prizadevanja kitajskih oblasti, da bi zaščitile to redko vrsto medveda, pa so se očitno vendarle obrestovala. Kot poročajo, se je namreč njihovo število na Kitajskem v preteklih desetih letih občutno povečalo, in sicer za skoraj 17 odstotkov. Število v naravi živečih orjaških pand na Kitajskem se je tako med letoma 2003 in 2013 povečalo za 268 primerkov, na 1864. Vodja kitajskega urada za gozdarstvo Čen Fengšue je to označil za pomemben uspeh, h kateremu je prispevaloo tudi 27 novih zaščitenih območij, ki so jih uredili za živali.

Milijon evrov za hitri test

Evropska komisija je pred dnevi razpisala nagrado v višini enega milijona evrov za razvoj hitrega testa, s katerim bi bilo mogoče ugotoviti, ali je pacienta treba zdraviti z antibiotiki ali ne. Namen je ustaviti prekomerno uporabo antibiotikov in zajeziti čedalje večjo protimikrobno odpornost, ki samo v Evropi vsako leta zahteva 25 tisoč smrtnih primerov, zdravstvu in proizvodnji pa prinese več kot 1,5 milijarde izgub. S hitrim testom bi zdravniki hitro vedeli, ali lahko bolnike z infekcijami zgornjega dihalnega trakta varno zdravijo brez antibiotikov. Prav te infekcije (npr. prehlad, bronhitis in vnetje ušes) so namreč glavni razlog za predpisovanje antibiotikov, čeprav so zanje pogosto krivi virusi, proti katerim antibiotiki ne delujejo.

Da bi se izognila gubam, se je nehala smejati

Znani so takšni in drugačni posegi, s katerimi mnoge ženske odganjajo gube. Pa očitno obstaja bolj naraven način: petdesetletna Tess Christian se je že pred štiridesetimi leti odločila, da se ne bo smejala in, kot pravi, je njen obraz brez gub. »Gubic nimam, ker sem se naučila nadzirati obrazne mišice,« je povedala Londončanka, ki vztraja, da ni nečimrna, temveč ima razvit smisel za humor. Tess vztraja, da je njena strategija bolj naravna kot botoks in bolj učinkovita kot vsakršne kreme. Dodala je še, da se raje kot z mimiko obraza smeji navznoter, kar ji pride še posebej prav pri gledanju komičnih filmov.

Bankovci padali iz neba

V zagrebški soseski Dubrava so mimoidoči minuli teden navdušeno pobirali bankovce v vrednosti 200 kun (26 evrov): ti so dobesedno padali z neba. Ljudi ni bilo malo – poslušalka njihove lokalne radijske postaje je o dežju denarja poročala v programu, kar je na kraj dogodka privabilo še več Zagrebčanov.

A so bili prepozni. Denar je padal okoli 9. ure zjutraj in takrat se je več voznikov ustavilo sredi ulice, pobiralo denar ter ga tlačilo v žepe in torbe. Tudi mimoidoči so pobirali bankovce, tako da so v petih minutah pobrali ves denar. Ko denarja ni bilo več, se je oglasil tudi njegov domnevni lastnik – medtem ko se je peljal z motorjem, je izgubil 97 tisoč kun (12.665 evrov), ki naj bi bili namenjeni za nakup avtomobila. Na kraj dogodka je prišla tudi policija, a izgubljenega denarja lastniku ni mogla vrniti.

Prodaja se sneg

Ko se je del ZDA pretekle tedne šibil pod velikimi količinami snega, so nekateri dobili podjetne ideje. Par v Bostonu npr., je začel sneg prav zares prodajati. »Sprva je bila šala. Z ženo sva kidala sneg in se spraševala, kaj bi storila, da se ga znebiva z dvorišča,« je pojasnil **Kyle Waring**, ki je za šalo v začetku februarja ustvaril spletno stran in že prvi dan prejel naročilo. »Ljudje so res nori,« je bila presenečena njegova soproga **Jessica**. Pa sta se lotila dela. Sneg povečini nakidata v okolici doma, za tri kilograme računata okoli 80 evrov in dodata pripis »Naša nočna mora so vaše sanje«, za šest kilogramov snega z dodanim pripisom »snežni metež v škatli« pa je treba odšteti 150 evrov. Na voljo je tudi sneg v plastični steklenici »Steklenica snega«, a zakonca pravita, da zanjo ne moreta zagotoviti, da ne bo na naslov prispela v obliki vode. Doslej sta po ZDA razposlala 175 paketov v 23 različnih držav, največ naročil pa je prišlo s Floride in iz Kalifornije.

frkanje

» Levo & desno «

Na hladnem

Nekateri so še vedno prepričani, da je treba zaradi dogajanja v zvezi s Teševim blokom 6 nekatere dati na hladno. A zaenkrat so bili nekaj časa na bolj hladnem le Šalečani, ki se ogrevajo iz Teša.

Ponavljanje

Še kar se ponavlja stare pesem: od kod nekaterim denar?! Refrena z odgovori ni.

Potrpežljivost

Večina Slovencev je, kažejo »evropske« ankete, zadovoljnih s svojim življenjem. To je še en dokaz, s kako malo smo zadovoljni in kako potrpežljivi smo.

SMC

Če so prej nekateri govorili, da ime naredi stranko in SMC res poistovetili z Mirom Cerarjem, so vsaj vedeli, za kaj gre. Zdaj, z novim imenom SMC – stranka modernega centra – nekateri še tega več ne vedo.

S poudarkom

Hvale vredne so akcije za pomoč takim, ki so pomoči potrebni. Brez pričakovanja pohvale. Nekateri pa podarijo malo, a pričakujejo velike pohvale.

Občina s srcem

Velenjska občina je postala še srcu prijazna občina. Za to niti niso potrebne kakšne posebne akcije; občina že s svojo dejavnostjo lahko prispeva, da se ljudem ne dviga pritisk, ne doživljajo šoka in še drugače preveč ne trpi srce.

Vrednotenje

Vrednost stanovanj je običajno izražena v evrih na kvadratni meter. V Velenju za nekatere menda v številu stanovalcev na kvadratni meter.

Praznik

Dobili naj bi še en državni praznik. Dan suverenosti v spomin na dan, ko je Slovenijo zapustili zadnji vojak JLA. Nekateri nad njim niso najbolj navdušeni – saj ne bo dela prost dan.

Malo in veliko

V precej občinah se potrjuje, da je mala čistilna naprava lahko za nekatere občane velika težava.

Kje smo ženske danes?

Vsaj ob dnevu žena, 8. marcu, je poudarjena vloga ženske v družbi – Kje se vidijo same?

Milena Krstič - Planinc

Pred nami je 8. marec, dan žena, dan žensk. Tesno je povezan z idejo ameriških socialistk z začetka 20. stoletja, ki so pozivale k enakopravnosti pri delu, volilni pravici, odločanju o splavu. Nemška socialistka (in feministka) Klara Zetkin pa je na mednarodni konferenci socialističnih žensk podala pobudo po dnevu, posvečenem ženskam. In imamo ga. Pomembni mejniki, povezani s položajem žensk v Sloveniji: leto 1945, ko je bilo uzakonjena splošna volilna pravica, leto 1974, ko je bila v ustavo zapisano določilo, da ima vsaka ženska pravico do umetne prekinitve nosečnosti, in leto 1989, ko je v Sloveniji začel delovati prvi telefon v sili za pomoč ženskam in otrokom - žrtvam nasilja. Vse povedano. Danes? Kaj je pomembno danes? Kje je ženska danes? O tem bodo razmišljale tri prijetne gospe. Uspešne. Ki pa niso postale uspešne kar tako. Uspešne so z razlogom. Tudi zato, ker razmišljajo.

■

Delí znanje, ne spol

Šoštanjčanki, predsednici Savinjsko-šaleške območne gospodarske zbornice **dr. Cvetki Tinauer**, se je enakopravnost spolov ves čas zdela samoumevna. To je bilo njeno izhodišče od ranega otroštva.

»Nikoli se nisem počutila manj vredna od moških in nikoli nisem tako razmišljala. Vedno sem verjela, da je odločilni dejavnik, ki ljudi deli, znanje. Verjela sem, da lahko z znanjem uresničiš svoje cilje in tudi sanje, ne glede na to, ali si moški ali ženska. Izobraževati se nisem nikoli prenehala, tudi po tem ne, ko sem že imela družino. Niti pomislila nisem, da bi lahko bilo materinstvo ali družina ovira za mojo kariero,« pravi.

Kar verjela je, da ji je vse omogočeno, če si bo to res želela in bo imela močno voljo. »8. marec dojemam kot spomin, da je bil nekoč položaj žensk v družbi neenakopraven in nepošten, ter hkrati kot priložnost, da na ta dan še posebej odpremo vprašanja in poiščemo rešitve, ki bodo zagotovile popolno enakopravnost vseh žensk v družbi. Že pridobljene pravice so omogočile ženskam, da so se izšolale za vse vrste poklicev, tudi tiste, ki so nekoč pripadali samo moškim. V Sloveniji danes diplomira več žensk kot moških. Ženske prevzemajo zahtevna dela in položaje v družbi in to je vsekakor spremenilo tudi njihov položaj v družini in do družine. Nov položaj žensk vpliva in spreminja tudi položaj moških in družbe kot celote. Medtem ko imamo na eni strani izobražene in emancipirane ženske, pa imamo na drugi strani še vedno veliko primerov nasilja nad ženskami. Delo za osvobajanje žensk torej še ni končano!«

Dr. Cvetka Tinauer: »Naš skupni cilj mora biti, da se ženske zavedajo svoje vrednosti, pomembnosti, enakopravno prevzamejo odgovornost za celotno družbo, pri tem pa še vedno ostanejo ženske.«

Gospodarska kriza je zagotovo dejavnik, ki pomembno vpliva na položaj vseh ljudi, ne le žensk. Negotovost in nestabilnost položaja v družbi povzročata strah in povečujeta agresijo, meni. »Krčenje števila delovnih mest se je dotaknilo vseh, mladih, starejših, moških in žensk. Slabši ekonomski položaj vedno najbolj prizadene tiste, ki so tudi sicer šibkejši, torej tudi ženske. Dolžnost družbe je, da pomaga šibkejšim, toda ne le v smislu blaženja težav, temveč v smislu njihove priprave na prevzemanje novega položaja v družbi. Zgolj skrb za kratkotrajno ali občasno blaženje težav žensk tem ženskam ne bo omogočila, da bi se osvobodile, da bi naredile premik na družbeni lestvici, temveč le, da bodo laže prebrodile od ene do druge težave. To pa ne more biti cilj. Naš skupni cilj mora biti, da se ženske zavedajo svoje vrednosti, svoje pomembnosti, da enakopravno prevzamejo odgovornost za celotno družbo in pri tem še vedno ostanejo ženske.«

■

Kriza se obeša na ženska ramena

Velenjčanka **mag. Milena Pečovnik**, direktorica Visoke šole za varstvo okolja, dan žena praznuje. Ga je in ga bo.

»Pred leti je bilo praznovanje bolj zaradi splošne naklonjenosti ideji dneva žena in dosežkom, ki so pripomogli k enakopravnejši obravnavi žensk. Danes praznujem drugače, z globokim razmislekom o usodah pisateljic, znanstvenic in vseh neimenovanih neštetih žensk prejšnjih stoletij, ki samo zaradi svojega spola doma in družbi niso bile spoštovane, priznane, cenjene,« pravi.

Danes si verjetno sploh ne moremo predstavljati življenja brez pravic, ki nam nekako pripadajo. »Zdijo se nam same po sebi umevne: svobodno odločanje o sklenitvi zakonske zveze, rojstvu otrok, umetni prekinitvi nosečnosti, volilni pravici, pravici do dela ... To so velike stvari, ki si jih je bilo treba priboriti,« pravi. Na drugi strani pa jo žalosti, ker nam ne uspe narediti koraka naprej tudi pri razreševanju takih stvari, kot je nasilje v družini. Zaveda se ga in zaveda se vse teže tega nasilja in vse bolečine, ki pride z njim. »Je to zato, ker večina postavlja v ospredje le sebe? Je to zaradi občutka, ki se zajeda v vse več ljudi, da se nič ne da premakniti? Je to zaradi odtujenosti, v katero je mnoge pahnila komunikacijska tehnologija?« Sama živi v tradicionalni družini. »Srečna sem, da imam dva povsem samostojna otroka, vnučka in moža, ki me podpira in razume, da veliko delam. Kar se emancipacije tiče pa ... Ne vztrajam pri delitvi dela pol jaz – pol ti, ne čakam moža, da pride iz službe, da bova začela skupaj enakopravno kuhati kosilo, pospravljati ... To se mi ne zdi pomembno in potrebno.«

Mag. Milena Pečovnik: »Skrbi me, kako bodo ženske v prihodnje našle svoje mesto v poslovnem svetu.«

Žalosti pa jo, da je vedno manj žensk na vodilnih mestih. »Včasih se čutim prav osamljeno med moškimi kolegi. Skrbi me, kako bodo ženske v prihodnje našle svoje mesto v poslovnem svetu in osebno, saj se veliko težav v času težkih razmer obeša na ženska ramena.«

In še enkrat pove, da praznuje. Tudi zato, ker ceni pozornost.

■

Lepo je biti ženska

Za **Mojco Polak Rožič**, podjetnico iz Šmartnega ob Paki, je 8. marec prav poseben dan. »Zato, ker smo s tem datumom ženske dobile volilno pravico. Tako kot so se nam z leti stopnjevale pravice, pa so se stopnjevale tudi obveznosti, a lepo je biti ženska,« ugotavlja.

»Zdaj smo prisotne v gospodarstvu, zdravstvu, šolstvu, vse bolj tudi v politiki ... A ker smo vedno bolj zaposlene z različnimi obveznostmi, nam vse manj časa ostaja za dom in zase. Biti moramo zelo dobre organizatorke, da v 24 ur spravimo vse obveznosti,« pravi.

Zelo pomembno se ji zdi, da si vsaka ženska vzame čas tudi zase, in to ne samo na praznik 8. marec. Jaz prav z veseljem spijem kavico s prijateljicami, prepevam v pevskem zboru in zaplešem na plesnih.

Mojca Polak Rožič: »Vsem ženam želim čudovit 8. marec in ne pozabite si vzeti časa zase!«

Z možem že nekaj let vodiva družinsko podjetje s 64-letno tradicijo, le-tega je ustanovil oče in sta ga z mamico uspešno vodila in predala naprej. Težko je v teh časih, ampak z dobro voljo in složnostjo zmoreva. Z možem si razdeliva delo v družini, saj ga ni malo. Imava tri otroke. Z delitvijo dela v družini vsakemu ostane tudi nekaj časa zase.«

Vesela je, pravi, ko ji ob 8. marcu mož podari kak cvet. »Seveda pa piko na i dajo otroci, ki se vedno spomnijo name s čestitko in kako rožico. Posebej pa, ko mi povedo, da me imajo radi.«

■

»Delo z otroki me zelo bogati in osrečuje«

Velenje, 27. februarja – Čeprav je bila edinka, so ji otroci od nekdaj zelo blizu. Vedno je bila obkrožena z njimi. Kot otrok nikoli ni bila samotar, družila se je z vrstniki iz sosedstva na Selu, kjer živi še danes. V zadnjih letih, odkar so njeni trije odrasli otroci odšli od doma, ljubezen do otrok »hrani« tudi s prostovoljnim delom pri velenjski Medobčinski zvezi prijateljev mladine, do lani pa je to počela tudi poklicno. **Marija Krajnc** je učiteljica, žal trenutno brez službe. Svojo toplino in tudi strokovno znanje zato še bolj aktivno širi med šaleške otroke, tako med letom kot poleti. Že vrsto let je namreč tudi pedagoški vodja kolonij v Savudriji, tako vzgojitelji kot otroci pa jo imajo zelo radi. Tudi zato smo jo tik pred letošnjim dnevom žena povabili na klepet.

»Najprej sem želela postati cvetličarka, ker pa se je moja sošolka odločila za pedagoško smer, me je prosila, če grem z njo na informativni dan. Bilo mi je tako všeč, da sem se vpisala še jaz. Danes vem, da sem se odločila prav, če bi še enkrat izbirala, ne bi izbrala drugega poklica,« nam pove. Med študijem na pedagoški akademiji, kjer se je odločila za smer razredni pouk, se ji je zgodila ljubezen in družina. »Zalomilo se je, ko sem po poroki imela tri otroke zapovrstjo, z majhno starostno razliko, zato študija takrat nisem končala. Vseeno sem vrsto let delala na OŠ Gorica, delo sem opravljala kot absolventka.« Ves čas pa je želela končati študij. »Moja želja je bil študij slovenščine in pedagogike. Opravila in končala sem ga skupaj z mojimi tremi otroki, učili smo se vsak v svoji sobi, kar mi je bila dodatna motivacija.« Seveda je bil občutek, ko je diplomirala, nepopisen. »Toda ker nisem imela izobrazbe, sem izgubila delo na šoli. Ko sem jo končno imela, pa ni bilo možnosti zaposlitve. Preko javnih del sem zato začela delati v Vili Mojca kot računalniški animator. Takrat sem postala tudi prostovoljka zveze, saj je šlo za delo z otroki.« Kmalu je začela dele poletij preživljati kot vzgojiteljica v kolonijah ob morju. »Ko so mi ponudili pedagoško vodstvo kolonije, sem imela pomisleke. Skrbelo me je, ali zmorem, bom lahko opravljala to delo. A se je izšlo. Imeti moraš odkrit, pošten odnos do otrok, včasih se moraš spustiti na njihov nivo. Tudi z vzgojitelji sem vedno odkrita in poštena in mislim, da smo vse kolonije do sedaj dobro izpeljali,« doda. Opaža, kako močno vpliva na otroke, kar se dogaja v družbi. »Otroci so danes zelo dobro tehnično in računalniško podkovani, osnovnih življenjskih navad pa nimajo. To me zelo boli,« pravi Marija.

Marija Krajnc je že vrsto let tudi pedagoški vodja kolonij v Savudriji. »Odgovornost je velika, občutek po opravljenem delu pa nepopisen.«

Ljubezen do jezika in lepe pisave

Prizna, da ji prostovoljno delo vrača veliko. »Spoznavam nove ljudi, njihov temperament, navade. To me zelo bogati,« pravi. Dejavna pa je še na drugih področjih. Na velenjski Univerzi za tretje življenjsko obdobje že četrto leto vodi delavnico kaligrafije, za katero se je izurila pred desetimi leti. »Tudi tam vidim, da se s slušateljicami zelo dobro ujamem. Vesela sem, ko se ob moji pomoči naučijo pisati lepo. Učim jih štirih pisav in iluminacijo, okraševanja velikih začetnic.« Veščino lepega pisanja je vadila že v osnovni šoli, kjer se je vedno trudila, da je lepo pisala. A to še ni vse. »Ker sem želela bolje spoznati našo dolino, sem se odločila tudi za opravljanje certifikata lokalnega turističnega vodnika. Bogati me, ko obiskovalcem predstavljam naše mesto in okolico.« Poleg tega se je naučila klekljati, deluje v društvu klekljaric mislinjske doline.

Dnevi so zanjo pogosto prekratki. Rada tudi bere, na njeni nočni omarici so vedno vsaj tri knjige. Upa, da bo kmalu spet našla službo. Tudi zato ve, da je biti ženska v današnjih časih precej težko. »Mislim, da je stanje vse slabše, predvsem zato, ker je vpliv družbe na vse nas lahko zelo negativen. To vpliva že na vzgojo otrok, staršem danes ni lahko. Moji otroci so odrasli in lahko rečem, da mi vsak dan vračajo vse, kar sem naredila zanje med njihovim odraščanjem. Ženske bi se morale bolj postaviti zase, a čas temu ni naklonjen.« Vseeno ima upanje, da se bo kriza končala, da bo prihodnost spet bolj optimistična. Njej optimizem vračajo prav otroci in delo z njimi. »To me res najbolj bogati. Vem pa tudi, da moram delati na sebi in da se moram še marsikaj naučiti. Sedaj si želim obnoviti znanje tujih jezikov.«

In to bo nedvomno tudi storila.

■ **Bojana Špegel**

Naš čas, 5. 3. 2015, barve: CMYK, stran 14

BISERI maturantskega plesa 2015

Izberite bisera maturantskega plesa

Med opaženimi smo po ogledu fotografij tudi letos izbrali 18 kandidatov in kandidatk za laskavi naziv po izboru bralcev Našega časa in strokovne komisije

Minuli konec tedna je bil za dijake in dijakinje zaključnih letnikov Šolskega centra Velenje zagotovo nepozaben. V teh dneh verjetno vsi gledajo fotografije in posnetke, ki bodo dobili svoje mesto v njihovih spominih tudi, ko bodo v zrelih letih. Oba letošnja maturantska plesa sta sedaj le še lep spomin. Ples četvorke, ples s starši, družabni plesi pa polnočna četvorka ... Vse to je zagotovo še zelo živo. Spomin na dva lepa večera v velenjski Rdeči dvorani, ki je bila tokrat okrašena v modro-belih tonih, pa bomo obudili danes in v naslednjih dveh številkah Našega časa tudi mi. Danes namreč začenjamo finalni del akcije »Biseri maturantskega plesa 2015« in vam predstavljamo 18 modno in stilsko zanimivih maturantov in maturantk, ki jih je strokovna komisija opazila in povabila pred objektiv poklicnega fotografa Žige Kolška. Izbor smo opravili tako na petkovem kot sobotnem gala maturantskem plesu, tako da smo tudi letos, ko izbor poteka četrtič, »zajeli« vse šole Šolskega centra Velenje.

A s tem delo komisije še ni bilo končano. Za 18 najbolj zanimivih maturantov in maturantk smo se odločili šele po ogledu vseh fotografij. Pred vami je torej 18 najbolj zanimivih maturantov in maturantk. In tu se naše delo konča. Kdo bosta postala »bisera« za leto 2015, je sedaj odvisno samo od vas, saj tudi letos izbor prepuščamo vam.

Danes objavljamo prvi glasovalni kupon. Ta bo zelo pomemben, saj bomo na osnovi vaših glasov izmed 18 že prihodnji teden izbrali le 9 maturantov in maturantk. Potem boste zanje glasovali še z enim kuponom, že v četrtek, 26. marca, pa bomo v Vili Bianca razglasili letošnje rezultate. Na prireditev ste že sedaj vabljeni vsi.

Maturantka in maturant, ki bosta (v vseh treh glasovanjih) skupaj prejela največ vaših glasov, bosta postala zmagovalca akcije. Seveda bosta tudi letos prejela lepe nagrade. Na zaključni prireditvi pa bosta modni kreatorki Jelena Stevančević in Petra Meh razglasili tudi strokovne »bisere«, ki jih bosta med finalisti izbrali sami.

Ko je bil izbor opravljen, sta strnili vtise o obeh letošnjih večerih in povedali: »Vsem ne moreš biti všeč. Nekomu si prekrasen, drugemu dih jemajoč, tretjemu pa nisi. Žal. That's life! (Takšno je življenje!) Letos so absolutne zmagovalke maturantskega plesa mame. Ja, mame! Imajo stil, samozavest, kritične so do sebe. Predvsem pa so bile oblečene letom primerno. Fantje so bili mladostni, modni, zabavni, izvirni in nagajivi. Dekleta? Večinoma preveč glamurozne, preveč gole in nekatere premalo kritične. Res je, da si vsaka želi biti kraljica ali vsaj princeska, ampak pretiravati pa res ni treba. Zato so letos zmagovalke mame!« In temu mnenju se zagotovo pridružujemo tudi ostali člani strokovne komisije. Tiste in tisti maturanti(tke), ki so nam vseeno bolj padli v oči, pa so tukaj.

Vabimo vas, da si dobro ogledate letošnje finaliste. Med njimi izberite svojega favorita, izrežite kupon, ga izpolnite ter pošljite na dopisnici ali v pisemski ovojnici na naslov: Naš čas, d. o. o., Kidričeva 2/a, 3320 Velenje, s pripisom »Biseri maturantskega plesa 2015«.

Tudi letos bomo med tiste, ki boste glasovali za letošnje »bisere«, vsak teden z žrebom razdelili tri nagrade. Prvi teden bodo to majice Našega časa.

1

2

3

4

5

6

7

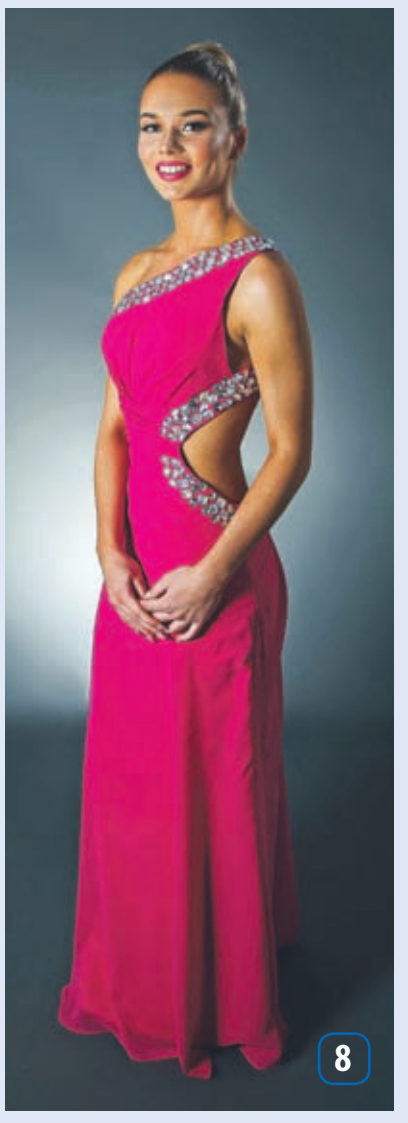
8

1. Admir Smajlič
2. Anđelika Školnik
3. Andraž Roškar
4. Anja Zirdum
5. Gašper Habe
6. Hana Lipnik
7. Karlo Aletič
8. Hana Menhart
9. Neja Sedovnik
10. Nika Finkšt
11. Patricija Forštner
12. Petra Orozel
13. Petra Tomič
14. Tilen Šlogar
15. Rebeka Plaznik
16. Špela Grobelnik
17. Valentina Cehner
18. Živa Zager

Naš čas, 5. 3. 2015, barve: CMYK, stran 15

BISERI maturantskega plesa 2015

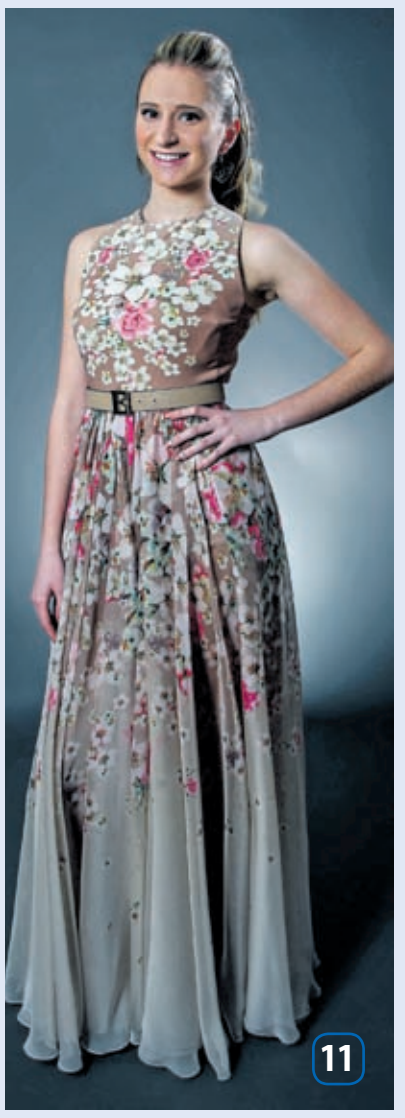

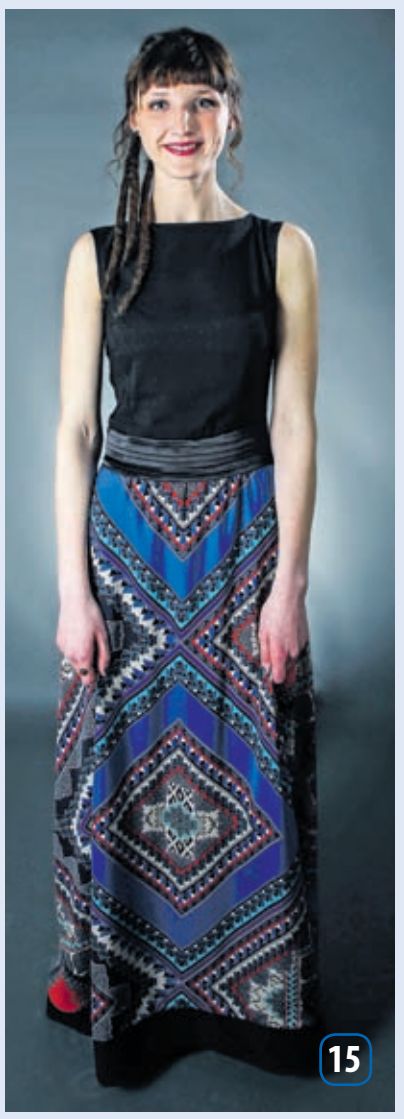

Modni kreatorki Jelena Stevančević, Petra Meh, vizažistka Mirela Muminović, oblikovalka Maja Lesjak in novinarka Bojana Špegel. Fotograf: Žiga Kolšek

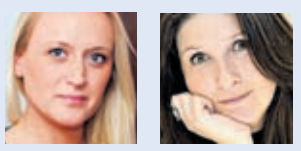

VOLONTE

ŠOLSKI CENTER VELENJE

fotokoli www.fotokoli.si

naš ČAS radio VELENJE

www.nascas.com | www.radiovelenje.com
03 898 17 50

KUPON št. 1 1

Glasujem za: _____

Ime, priimek in naslov: _____

_____

Kupone pošljite na naslov: Naš čas, Kidričeva cesta 2 a, 3320 Velenje, s pripisom »Maturantski biseri«. Med tri izžrebance bomo podelili kopalne brisače.

Z igralcem manj do točke

Včeraj proti Radomljam, v sobotnem 23. krogu v Stožicah z Olimpijo

V prvi nogometni ligi so (šele) prejšnjo soboto in nedeljo odigrali prve tekme drugega dela prvenstva. Po tekmovalnem urniku bi jih morali že teden prej, zaradi takratnih neugodnih vremenskih razmer pa je vodstvo tekmovanja uvodni krog preložilo na včerajšnji 3. marec.

Nogometaši velenjskega Rudarja so gostili Domžale, vodilno moštvo lige.

Gostje so prišli v Velenje kot veliki favoriti proti v jesenskem delu šestemu Rudarju, a z igro tega niso upravičili. Nekaj sto gledalcev je videlo skromno predstavo, ki se je končala z najmanj želenim izidom 0 : 0. S takšnim začetkom drugega dela je bil domači trener **Jernej Javornik** dokaj zadovoljen, saj zaradi poškodb niso mogli igrati **Leon Črnčič**, **Damjan Trifkovič** in **Enis Saramati**, nekateri igralci, ki so jih med pripravami prav tako pestile poškodbe oziroma jih niso zaobšla značilna zimska obolenja, pa še vsekakor nimajo dovolj moči za vseh devetdeset minut. To še velja tudi za njihovega najboljšega strelca jeseni **Dragana Jelića**, ki je v pripravljalnem obdobju odigral le eno tekmo.

Domžalčani so bili sicer v prvem polčasu nekoliko boljši. Njihove sicer redke nevarne žoge je domači vratar **Matjaž Rozman** brez težav krotil. Ob koncu prvega dela igre, že v enominutnem sodnikovem dodatku, so domači ostali z igralcem manj. **Nemanja Stjepanović** je po prekršku nad **Matejem Eterovićem** napravil še drugega za rumeni karton in zanj je bilo tekme konec. Prekršek je bil povsem nepotreben, neumen. Na sredini igrišča je prejel žogo. Namesto da bi jo brcnil kamor koli, saj je koprski sodnik **Damir Skomina** že pogledoval na uro, da bi odpisal konec prvega polčasa, je z žogo krenil v levo (?). **Mate Eterović**, še lani Rudarjev igralec, ki je pred začetkom spomladanskega dela okrepil Domžale, mu jo je spretno odvzel. Stjepanović pa se mu je oddolžil, v nogometnem jeziku rečeno z brezobzirno igro in s tem pustil svoje igralce na cedilu.

Rudarji so se že v prvem polčasu postili s streli proti gostujočemu vratarju **Nejcu Vidmarju**. V nadaljevanju pa so se očitno odločili, da bodo bolj razmišljali, kako gola ne dobiti, kot pa ga doseči. Skratka, ravnali so se po reku bolje vrabec v roki kot golob na strehi. Z bolj hrabro igro v prvem polčasu pa bi najbrž lahko izkopali vse tri točke glede na to, da gostje niso igrali na ravni moštva, ki je (še) vedno na vrhu prvenstvene razpredelnice. V drugem polčasu pa so jim bili domačini z igralcem manj celo povsem enakovredni. Zdi se, da Domžalčani ne bodo več dolgo na prvem mestu, saj so se jim po sobotno-nedeljskem krogu Mariborčani s tekmo manj približali na zaostanek ene same točke.

■ S. Vovk

Poraz Elektre po čudežno izsiljenem podaljšku

Košarkarji šoštanjske Elektre so tekmo 19. kroga Lige Telemach odigrali s tridnevno zamudo

Na ogrevanju pred srečanjem, ki bi moralo biti v petek, je namreč novinec v šoštanjski ekipi Travis Cohn III razbil tablo, tako da je bila tekma odigrana šele v ponedeljek. Nasprotnik Elektre je bil Helios Suns, neposredni tekmec v boju za obstanek v ligi, na katerega Šoštanjčani še vedno računajo, kar dokazujejo tudi zadnje okrepitve v moštvu.

V vrstah Šoštanjčanov je bilo čutiti več pozitivne energije in optimizma kot doslej. Z Američanom **Cohnom**, **Čebaškom**, **Fifoltom** in Bolivijcem **Moorom**, ki bo za Elektro zaigral na naslednji tekmi, naj bi tudi igra pod košem postala enakovrednejša ostalim ekipam. Tudi novi trener **Boštjan Kuhar** s Polzele Elektri obljublja boljše čase. Toda tudi tekmeci ne sedijo križem rok, tako jeHelios je pred nekaj krogi prevzel **Gašper Okorn**, ekipo pa so dopolnili s Pelkom in Morino, ki sta prišla iz Maribora, po poškodbi pa je spet nared prvi organizator **Močnik**. Bil je to torej pravi prvenstveni obračun z odličnimi akcijami z obeh strani in tudi veliko drame.

V izenačenih uvodnih minutah je za prednost šestih točk po prvi četrtin Heliosu zadostovala le zadnja minuta. Na krilih izjemno razpoloženega Američana Cohna pa se je začela premoč Elektre v drugi četrtini. Po delnem izidu 15 : 2 so Šoštanjčani zagospodarili na igrišču in zaostanek spremenili v vodstvo z desetimi točkami (43 : 33 v 23. minuti). Ob Cohnu so bili v domači ekipi zelo razpoloženi še Zagorc, **Malus**, **Fifolt** in **Brčina**. Kar dvakrat je z minuto odmora gostujoči trener Okorn skušal zaustaviti nalet domačih, kar mu je tudi uspelo, saj so preko razpoloženega Pelka ponovno prevzeli pobudo. V zadnji četrtini so gostje vodili za nekaj točk, domači pa so v silovitem finišu rednega dela uspeli izsiliti podaljšek. V dvorani ni bilo veliko takšnih optimistov, ki bi še upali na zmago Elektre, potem ko je pet sekund pred koncem zaostajala za pet točk. S trojko Brčine so se približali na točko, na drugi strani so bili gostje natančni pri izvajanju obeh prostih metov, v zadnjem napadu, za katerega je Elektri ostala zgolj sekunda, pa je Cohn s trojko s svoje polovice izsilil podaljšek.

Žal je v njem Šoštanjčanom zmanjkalo moči, gostje so bili natančni pri izvajanju prostih metov in se veselili zmage z rezultatom 92 : 84.

Boštjan Kuhar, trener Elektre, z optimizmom zre proti nadaljevanju prvenstva: »Za nami je zanimiva in borbena tekma. Na žalost nam je na koncu zmanjkalo moči. V drugem polčasu se za nekaj trenutkov nismo držali dogovorov v obrambi in napadu. Videlo se je tudi, da nam v igri še kako manjka dodaten center, ki pa je že prišel v Šoštanj, in upam, da nam bo lahko pomagal že na naslednji tekmi. Z njim bomo pri skoku in v napadu močnejši ter v igri dobili dodatno širino in globino. Če bodo fantje še naprej trenirali kot sedaj, me ob zadnjih okrepitvah ni strah, da ne bi obstali v Ligi Telemach.«

V petek Šoštanjčani gostujejo v Laškem.

■ tr

Za Norvežani potopili še Švicarje

Rokometaši Gorenja za velik korak bližje napredovanju – V nedeljo (ob 19.00) znova z Winterthurjem – Nepričakovan poraz Hamburga

Po visoki zmagi s trinajstimi goli razlike doma nad norveškim Haslumom so rokometaši Gorenja v petek nadvse zgodaj zjutraj zelo samozavestni odpotovali na blizu deset ur dolgo vožnjo z avtobusom v švicarski Winterthur na drugo gostovanje v pokalu Evropske rokometne zveze. V tretjem krogu je bilo njihov nasprotnik domače istoimensko moštvo, ki pa ni bilo kos razigranim velenjskim rokometašem, ki so slavili s 35 : 26.

Pričakovati je, da bodo tako veseli tudi v nedeljo zvečer.

Gostje so – enostavno povedano – navdušili in z igro potrdili, da so veliko boljši od nasprotnika. Upali, celo verjeli so, da se lahko domov vrnejo s polnim izkupičkom, da pa bodo Švicarje povsem nadigrali, seveda ne.

Po začetnih 2 : 2 so imeli sredi tega dela igre že šest golov prednosti (12 : 6). Nato so zaigrali nekoliko bolj sproščeno in domači so se do odhoda na odmor približali na »samo« štiri zaostanka. Morda so takrat še upali na preobrat. Toda gostje so tudi v nadaljevanju potrdili, da so pač precej boljši od njih – na tem dvoboju kar za razred, to pa dokazali z zmago z devetimi goli razlike.

Ob visoki zmagi so se zelo razveselili tudi nedeljskega izida na Norveškem, kjer je domači Haslum presenetil z odlično igro Hamburg in ga premagal z dvema goloma razlike. To je bila vsekakor največja senzacija dosedanjega dela tekmovanja. Razen domačih najbrž nihče ni verjel, da se po potopu Hasluma v velenjski Rdeči dvorani s trinajstimi goli razlike to lahko zgodi. To je bila prva zmaga Skandinavcev in prvi poraz Nemcev, predlanskih evropskih klubskih prvakov in do tega kroga za mnoge glavnih favoritov ne le te skupine, ampak sploh celotnega drugega najmočnejšega evropskega klubskega tekmovanja. Po bleščeči zmagi v Švici in razpletu so sedaj gotovo prvi favoriti skupine in za uvrstitev v četrtfinalni del rokometaši Gorenja, ki pa si s takšno igro lahko želijo še več, uvrstitev na sklepni del v Berlinu (16. in 17. maja). Med osem najboljših bodo napredovali zmagovalci vseh štirih skupin ter tri najboljša druga moštva.

Pred rokometaši je sedaj nekoliko lažji razplet, dve tekmi doma in le še eno gostovanje. Najprej bodo v nedeljo gostili Švicarje (8. 3.), nato Nemce (14. 3.), skupinski del pa bodo sklenili na Norveškem (21. 3.).

»Do konca bo še vražje težko!«

Trener **Ivan Vajdl** opozarja: »Nismo pričakovali, da bomo zmagali skoraj z neverjetnimi devetimi goli razlike. Švicarji so konec koncev zmagali na Norveškem (27 : 23), nato pa so bili skoraj do konca tekme v svoji dvorani precej enakovreden nasprotnik Hamburgu (22 : 26). Dobro smo preučili njihovo igro, tako da nas niso mogli presenetiti. Razen prvih nekaj minut, ko smo med drugim zgrešili dve sedemmetrovki, smo tako rekoč igrali na trenutke celo vrhunsko.

Poraza Nemcev najbrž ni nihče pričakoval, tudi mi ne. Pot v četrtfinale se nam je sedaj na široko odprla. Vse je v naših rokah in storiti moramo vse, da bomo izkoristili ta spodrsljaj Hamburga. Vemo pa, da bo do konca še vražje težko. Nova ovira na tej poti do četrtfinala so prav Švicarji, ki bodo v nedeljo gostovali pri nas. Verjamemo, da bodo skušali zaigrati veliko bolje kot doma. Potem je tu še prav tako ranjeni Hamburg. Za konec skupinskega dela tekmovanja pa bomo gostovali na Norveškem, kjer se bodo domači gotovo želeli oddolžiti za boleč poraz pri nas. Če bomo rasli kot doslej, lahko upamo na uvrstitev. A najprej moramo preskočiti Winterthur.«

Sinoči so velenjski rokometaši na prvenstveni tekmi gostovali v Ljubljani pri Slovanu.

■ Stane Vovk

TAKO so igrali

Pokal EHF, skupina A, 3. kr.:

Pfadi Winterthur - Gorenje Velenje 26:35 (12:16)

Gorenje Velenje: Božović 2, Cehte, Medved 4, S. Burić 5, B. Burić, Szyba 3, Skube 12, Ferlin 17 obramb, Golčar, Šoštarič 5, Kleč 3, Vrečar, Dobelšek, Gams 1, Nosan, Dujmović.
Sedemmetrovke: Pfadi Winterthur 4 (4), Gorenje Velenje 4 (2).
Izključitve: Pfadi Winterthur 10, Gorenje Velenje 6 minut.
Haslum HK - HSV Hamburg 34:32 (17:16).
Vrstni red: 1. Gorenje Velenje 3 tekme - 4 točke (97:80), 2. HSV Hamburg 3 – 4 (91:84), 3. Pfadi Winterthur 3 – 2 , 4. Haslum HK 3 - 2),

Prva NLB Leasing liga, 18. krog:

Gorenje Velenje - Izola 32:24 (16:18), Slovenj Gradec 2011 - Krka 26:32 (16:17),Sviš - Maribor 31:35 (16:14), Krško - Celje 19:47 (12:22), Ribnica - Sevnica 32:25 (16:12), Jeruzalem Ormož - Trimo Trebnje 24:22 (9:13).
Vrstni red: 1. Celje 18 tekem - 36 točk, 2. Gorenje 18 – 34, 3. Maribor 18 – 30, 4. Trimo 18 – 26, 5. Ribnica 18 – 22, 6. Krka 18 – 18, 7. Jeruzalem Ormož 18 – 17, 8. Slovenj Gradec 2011 18 – 16, 9. Loka 18 – 15, 10. Slovan 18 – 14, 11. Izola 18 – 9, 12. Sviš 18 – 8, 13. Sevnica 18 – 5, 14. Krško 18 – 2

1. A DRL, 15. krog:

Naklo Peko Tržič: Celje Celjske mesnine 27:47 (11:22), Krka - Piran 30:19 (18:7)
Zagorje GEN-I - Mlinotest Ajdovščina 36:19 (12:9); torek, 17. marca: Branik – Krim Mercator četrtek, 19. marca; Veplas Velenje – Zelene doline Žalec 21. marca; Ž.U.R.D. Koper – Ljubljana.
Vrtsni red: 1. Krim Mercator 13 tekem - 26 točk, 2. Zagorje GEN-I 15 – 26, 3. Celje Celjske mesnine 15 – 20, 4. Krka 15 – 19, 5. Zelene doline Žalec 14 - 17, 6. Piran 15 – 17, m7. Mlinotest Ajdovščina 15 – 15, 8. Ž.U.R.D. Koper 13 - 11
9. Veplas Velenje 14 – 9, 10. Branik 13 – 4, 11. Ljubljana 14 – 4, 12. Naklo Peko Tržič 14 – 2.

Prva liga Telekom Slovenije, 22. krog

Rudar Velenje – Domžale 0:0

Rudar: Rozman 6,5, Klinar 6, Džinić 6,5, Knezović 6,5 Krefl 6, (od 80. Tolimir-), Stjepanović 5,5, Babić 6 (od 71. Kašnik-), Radujko 6, Bolha 6,5, Kocić 6 (od 87. Jelić-), Firer 6,5. **Trener**: Jernej Javornik.
Rdeči karton: Nemanja Stjepanović (45 – dva rumena)
22. krog:
Drugi Izidi: Krka - Završ 3:0 (2:0), Kalcer Radomlje - Olimpija 0:4 (0:0), Maribor - Gorica 5:1 (2:1). Koper – Celje (tekma prestavljena zaradi bolezni Celjanov)
Vrstni red. 1. Domžale 21 tekem – 45 točk (27:10), 2. Maribor 20 – 44 (41:20), 3. Celje 20 - 40 (33:9), 4. Olimpija 20 - 38 (39 :16), 5. Završ 21 - 29 (20:31), 6. Rudar 21 - 27 (27:23), 8. Koper 20 - 25 (21:32), 8. Gorica 21 - 18 (18:29), 9. Krka 21 - 18 (20:35), 10. Radomlje 21 - 8 (12:53).

Liga Telemach, 19. krog

Elektra Šoštanj – Helios Suns 84 : 92 (77 : 77, 57 : 56, 38 : 31, 16 : 23)

Elektra Šoštanj: Čebašek 6 (2-2), Cohn 24 (0-3), Zagorc 12 (3-4), Malus 17 (5-6), Lekič, Fifolt 9 (1-2), Bukovič, Bajramlič 2, Brčina 14
Vrstni red: 1. Tajfun 35 (+1), 2. Zlatorog Laško 29, 3. Grosbasket 28, 4. Rogaška, 5. Krka, 6. Šenčur GGD (+1) vsi 27, 7. Hopsi Polzela (+1), 8. Portorož 24, 9. Maribor Nova KBM (+1), 10. Helios Suns oba 23, 11. Elektra 17

Nordijska kombinacija

Berlot in Jelenko slaba

Na svetovnem prvenstvu v nordijskih disciplinah, ki poteka v teh dneh v Falunu, Slovenijo in Velenje zastopata člana Smučarsko skakalnega kluba Velenje. Na srednje veliki skakalnici je **Gašper Berlot** pristal pri 89,0 m, kar je pomenilo 26. mesto. **Marjan Jelenko** je bil 45. Naša tekmovalca sta v tekaškem delu še nekoliko izgubila. Berlot je zaključil na 39. mestu, Jelenko pa je zasedel 46. mesto.

Tudi preizkušnja na veliki skakalnici je za naša predstavnika minila podobno kot na srednji. Uspešnejši je bil Berlot, a je s skokom 114 m zasedal šele 32. mesto, na 10-kilometrski tekaški preizkušnji pa priborjeno mesto obdržal. Jelenko je že s skokom 100,5 m zaostal za konkurenco in na koncu osvojil 44. mesto.

Zadnje dejanje /v soboto) nordijskih kombinatorcev na nordijskem svetovnem prvenstvu v Falunu je bilo v znamenju ekipnega sprinta. Na skakalnici je bil uspešnejši Berlot, ki je pristal pri 116 m, Jelenko pa s 113,5 m ni veliko zaostajal. Kombinatorca sta po prvem polčasu zasedala deveto mesto. Na tekaškem delu je vsak tekmovalec pretekel 7,5 km. Naša reprezentanta sta tu nekaj izgubila in v cilj prišla kot deseta. Nordijski kombinatorci bodo sezono nadaljevali v petek, ko bo v finskem Lahtiju na sporedu tekma svetovnega pokala.

Državno prvenstvo mladincev

To soboto in nedeljo je Kranj gostil državna prvenstva mladincev v smučarskih skokih in nordijski kombinaciji. V kategoriji mladincev do 16 let je ekipa SSK Velenje zasedla odlično 2. mesto. Pri mladincih do 16. let je bil **Vid Vrhovnik** 4., Rok Jelen 10., **Ožbej Jelen** 14. in **Gašper Brecl** 16. Pri mladinkah do 20 let je **Jerneja Brecl** zasedla 7. mesto. Pri mladincih do 20 let pa so Velenjčani dosegli naslednje rezultate: 22. **Matevž Samec,** 26. **Vid Vrhovnik**, 35. **Patrik Vitez**, 40. **Gašper Brecl** in 41. **David Strehar**. Pomerili so se tudi nordijski kombinatorci. Pri mladincih je bil drugi Vid Vrhovnik, tretji Gašper Brecl, četrti Ožbej Jelen in peti Rok Jelen. Pri mladincih do 20 let je bil Vid Vrhovnik 3. Gašper Brecl je bil sedmi.

Mlajši kombinatirci odlični

Prejšnjo soboto in nedeljo se je na mednarodnih OPA igrah v olimpijskem Seefeldu v Avstriji preizkusilo kar pet tekmovalcev Smučarsko skakalnega kluba Velenje. Naši mlajši nordijski kombinatorci, mladinci od 16 let, so se pomerili z Avstrijci, Nemci, Italijani, Švicarji in Francozi. Na posamični tekmi je pri dečkih letnik 1998 in 1999 **Vid Vrhovnik** dosegel solidno 8. mesto. **Gašper Brecl** je bil 26.

Pri dečkih letnik 2000 in mlajši je **Ožbej Jelen** zasedel 22. mesto. **Rok Jelen** je bil 23. Pri dekletih, letnik 2000 in mlajše, je naše vrste zastopala Jerneja Brecl. V cilj je pritekla 6.

V nedeljo so se fantje pomerili še na ekipni preizkušnji. V prvi ekipi Slovenije je nastopal **Vid Vrhovnik**; osvojili so 7. mesto. V drugi ekipi Slovenije sta tekmovala **Gašper Brecl** in **Ožbej Jelen**; ekipa je osvojila 11. mesto, v tretji ekipi SLO pa je nastopil **Rok Jelen**, ekipno so končali na 14. mestu.

Bombek prvi, Samec tretji

V odsotnosti mladincev do 16 let je bilo v nedeljo, 22. februarja, v Planici prvenstvo v Pokalu Cockta v kategorijah mladincev do 18 let in nordijski kombinaciji do 16 let. Stopničk sta se veselila Matevž Samec pri skakalcih in Jan Bombek pri nordijskih kombinatorcih.

Mladinci do 18 let: 3. **Matevž Samec**; 15. **David Strehar**; 17. **Patrik Vitez.**

Nordijska kombinacija, mladinci do 16 let: 1. **Jan Bombek**; 4. **Denis Pikelj**

6 krat na stopničkah

V Vizorah je v petek, 20. februarja, potekalo tekmovanje za pokal Štajersko-koroške regije. Tekmovanje je potekalo v večernih urah in ob spodbudi številnih navijačev. Mladi tekmovalci SSK Velenje so na stopničkah stali kar šestkrat.

Cicibani do 9 let: 2. **Žiga Gajster**; 3. **Anže Brecl**; 4. **Aljaž Samec**; 8. **Liam Magdič**.

Dečki do 10 let: 1. **Patrik Hladin**

Dečki do 11 let: 2. **Gal Žilavec**; 3. **Miha Jevšenak**

Deklice do 11 let: 3. **Kaja Toplak**

■

Kegljanje

Državno prvenstvo mladincev U-23

Na kegljiščih v Šoštanju in Litiji je potekalo državno mladinsko prvenstvo U-23. Dvodnevnega tekmovanja se je udeležilo 65 tekmovalcev. Polovica jih je prvi dan nastopila v Šoštanju, drugi dan pa so svoj nastop opravili v Litiji in obratno. Na Šoštanjskih stezah sta najboljši rezultat dosegla Damir Kneževič (Brest Cerknica), ki je porušil kar 607 kegljev, in Blaž Čerin (Ljubelj Tržič) s 601 podrtim kegljem. Tudi ostali tekmovalci so prikazali odlično kegljanje in se borili za 12 mest, ki jih peljejo v finalni nastop. Ta bo 8. marca na kegljišču v Brežicah. Še boljše rezultate so tekmovalci dosegli na nekoliko lažjem kegljišču v Litiji. Blaž Čerin (Ljubelj) je bil s 653 podrtimi keglji najboljši v Litiji, le 6 kegljev manj je porušil Timi Jurančič (Konstruktor).

Finalni nastop so si priigrali: Blaž Čerin (Ljubelj) – 1254 podrtih kegljev, Timi Jurančič (Konstruktor) – 1226, Andraž Simčič (Brest) – 1169, Dušan Pavlovič (Izola) - 1165, Žiga Požar (Proteus) – 1155, Damir Kneževič (Brest) – 1155, Nejc Jurca (Brest) – 1151, Nik Predovnik (Rudar) – 1149, Anže Bajželj (Triglav) – 1147- Patrik Drobnič (Brest) – 1143, Peter Jantol (Kamnik) – 1143 in Miha Jenko (Siliko) – 1137.

■

Tekvondo

Skalčki tretji v Srbiji

Minuli vikend so tekmovalci Taekwon-do kluba Skala Velenje preživeli v Srbiji. S tekmovanjem v Bački Topoli so odprli spomladanski del tekmovanja, ki se bo konec aprila zaključil na Evropskem prvenstvu v Italiji. Velenjčani so z osvojenim pokalom za tretji najboljši klub pokazali, da je njihova pripravljenost že na visoki ravni in da lahko brez težav posegajo po najvišjih mestih.

Tekmovanja 10. Serbia Open so se udeležili tekmovalci iz Srbije, Bolgarije, Romunije, Madžarske, BIH, Makedonije, Hrvaške in Slovenije. V močni konkurenci so si poleg pokala za tretji najboljši klub Skalčki priborili še naziv najboljše članice tekmovanja – **Jerneja Jenšterle**, ter najboljšega mladinca tekmovanja – **Dean Vukančič**.

Prva mesta so osvojili: **Jerneja Jenšterle** (mladinke forme črni pas II. dan in borbe -64 kg, ter članice forme črni pas II. dan in borbe -63 kg), **Dean Vukančič** (mladinci, forme črni pas I. dan in borbe -51 kg), **Nejc Rakuša** (mladinci, forme črni pas II. dan in borbe -45 kg), **Klemen Vogler** (mladinci, borbe -57 kg), **Nejc Rupreht** (mladinci, borbe -69 kg in člani, forme črni pas I. dan) in **Renato Vogler** (starejši dečki, borbe -45 kg).

Srebrne medalje so si priborili: Klemen Vogler (mladinci, forme črni pas II. dan), **Renato Vogler** (mladinci, forme črni pas I. dan), **Patrick Pasarič** (starejši dečki, borbe -40 kg) in **Lan Jenšterle** (mlajši dečki, forme zeleni pas in borbe -35 kg).

Na tretjo stopničko pa so se povzpeli: Pia Landeker (mlajše deklice, zeleni pas), **Erazem Rozoničnik** (mlajši dečki, forme zeleni pas), **Renato Vogler** (mladinci, borbe -45 kg), **Patrick Pasarič** (starejši dečki, forme rdeči pas) in **Nejc Rupreht** (mladinci, forme črni pas I. dan in člani, borbe -64 kg). ■

Brcarija v Šoštanju dobro uspela

Nogometni klub Šoštanj je poskrbel za aktivno preživljanje počitniških dni. V telovadnici Osnovne šole Karla Destovnika – Kajuha so organizirali brcarijo, na katero so povabili vse osnovnošolce in mlajše, ki imajo radi nogomet. Prišli so tako fantje kot dekleta, ki so se pet dni zabavali ob učenju nogometnih veščin. Niso pa igrali zgolj nogometa, preizkusili so se tudi v drugih igrah z žogo.

Brcarije se je udeležilo več kot trideset otrok, za katere so dobro skrbeli. Vsak dan so dobili malico, ob koncu pa za spomin tudi majico. Počitniški nogometni kamp je vodil Jani Vačun, trener mlajših selekcij šoštanjskega kluba, obiskal jih je tudi predsednik Roman Kavšak, ki je že napovedal, da nogometni kamp načrtujejo tudi med poletnimi počitnicami. Tovrstne aktivnosti za otroke so med počitnicami zelo dobrodošle, saj si mnogi ne morejo privoščiti drugih dragih oblik zimske rekreacije, tako pa otroci kvalitetno in aktivno preživijo prosti čas, še vedno pa jim ostanejo dovolj dolgi popoldnevi za brezskrbno igro in tudi počitek.

Potem ko so imeli v Nogometnem klub Šoštanj v zadnjih letih precej turbulentno obdobje, kaže, da prihajajo nekoliko mirnejši časi. Na izredni skupščini konec lanskega leta je vodenje kluba prevzel Roman Kavšak, v soboto, 7. marca, pa pripravljajo redno skupščino kluba. Ponosni so tudi na novo spletno stran, ki jo najdete na naslovu: www.nk-sostanj.si.

■

9. dan namiznega tenisa

Šmartno ob Paki, 28. februarja – Športno društvo Gavce – Veliki Vrh je minulo soboto v telovadnici osnovne šole v Šmartnem ob Paki organiziralo 9. dan namiznega tenisa. Prvenstvo je bilo odprto za vse občane, udeležba na njem pa je potrdila, da tovrstna športna dejavnost, ki je imela v lokalni skupnosti v preteklosti veliko privržencev in tudi odličnih igralcev, še zdaleč ni zamrla. Prvenstva se je udeležilo 18 odraslih in 9 osnovnošolcev. Med slednjimi so si prva tri mesta razdelili: Jan Cukjati, Sead Vezaj in Lara Podgoršek. Pri odraslih je med 16 tekmovalci v osmini finala osvojil prvo mesto znova Peter Polovšak, drugi je bil Vlado Mandelc, tretji pa Rafko Drev.

■ Tp

Namizni tenis ima v občini Šmartno ob Paki še vedno precej privržencev. Nekateri me njimi so preverili svoje tovrstne sposobnosti na turnirju.

Pet trčenj z divjadjo

Velenje, 24. februarja – Velenjski policisti so zadnji teden v februarju obravnavali pet prometnih dogodkov na javnih cestah. V vseh petih primerih je prišlo do trčenja vozil z divjadjo in poškodovanja vozil.

Policisti ob tem opozarjajo voznike, da so v jutranjih in nočnih urah še posebej pozorni na gibanje divjadi ob cestah. Ob srečanju naj prilagodijo hitrost vožnje, da bi se tako lahko izognili trčenju.

Izmikanje ni trajalo dolgo

Velenje, 24. februarja – V torek dopoldan so policisti izsledili osumljenca, ki so ga iskali zaradi hišne preiskave. Ko so ga našli, so pri njem doma opravili pregled in našli PVC posodo z delci zelene suhe rastline, ampule steroidov, pripomočke za pakiranje prepovedane droge in več mobilnih telefonov.

Policisti so zasežene predmete poslali na testiranje v forenzični laboratorij. V primeru, da se bo izkazalo, da gre za prepovedano drogo, bodo osumljenega ovadili.

Nepazljiv pri razvrščanju

Velenje, 24. februarja – V križišču ceste za Gorico v torek dopoldan voznik tovornega avtomobila ni bil dovolj pazljiv in je vozniku osebnega avtomobila odbil zunanje ogledalo.

Po nesreči je odpeljal naprej. Oškodovanec si je zapomnil registrsko številko tovornega vozila, na osnovi katere so policisti lahko povzročitelja izsledili. Izdali so mu plačilni nalog zaradi nepravilnega premika z vozilom in pobega s kraja prometne nesreče.

Še enkrat – PIN naj bo drugje!

Velenje, 24. februarja – V torek je policiste oškodovanka iz podjetja Turna obvestila, da ji je neznanec iz pisarne odtujil denarnico s 120 evri gotovine, kreditno kartico in osebno izkaznico. Po tatvini je z njeno bančno kartico v Velenju opravil dva dviga gotovine v višini 1.200 evrov.

Oškodovanka je v denarnici poleg kartic hranila tudi številke PIN kod. V denarnicah jih ni pametno hraniti, saj s tem storilcem tatvine omogočimo »dodaten zaslužek«.

Dva hudo poškodovana smučarja

Mozirje, 26. februarja – V četrtek sta se na smučišču na Golteh zgodili dve nesreči, v katerih sta se hudo poškodovala smučarja.

Dopoldan je pri padcu med smučanjem s snežno desko 9-letni otrok utrpel zlom levega zapestja, popoldan pa si je 11-letni otrok pri padcu med smučanjem zlomil nogo.

Oba so odpeljali na zdravljenje v Splošno bolnišnico Celje.

Delovna nesreča

Šoštanj, 26. februarja – V poznih popoldanskih urah v četrtek se je v enem od podjetij v Šoštanju pri delu hudo poškodoval 37-letni delavec. Z električno verižno žago si je poškodoval prste in del dlani leve roke.

Zapeljal s ceste

Šoštanj, 27. februarja – V petek ponoči se je na relaciji Gaberke–Velunja zgodila nesreča, v kateri je vozilo zaradi neprilagojene hitrosti voznika zdrsnilo s ceste. V prevračanju se je sopotnik lažje telesno poškodoval.

Sonček oživil nepridiprave

Velenje, 2. marca – Na sončen začetek novega meseca so v Velenju oživeli nepridipravi. V ponedeljek so bili hiperaktivni.

Iz trafike 3dva v Velenju je bila ukradena »šteka« cigaret, iz avtomobila si je neznani vlomilec prilastil orodje. Izpred Abanke v Velenju je izginilo kovinsko rešeto. V Vinski Gori je neznanec vlomil v leseno barako in lastnika oškodoval za najmanj 1.000 evrov. Z njim je šlo v glavnem vrtno orodje.

Na bazenu v Velenju pa so obiskovalcu ukradli čevlje in ga oškodovali za 120 evrov.

Kje je caddy?

Velenje, 2. marca – V ponedeljek je s parkirišča pri stanovanjskem bloku v Šaleku izginilo vozilo znamke VW Cady, bele barve, registrskih oznak CE H3-22M. Lastnik avtomobila je oškodovan za najmanj 6.000 evrov.

Dogovorili sta se, nista pa zapisali

Ob nesreči z gmotno škodo je treba izpolniti evro obrazec

Velenje, 27. februarja – V petek se je na policijski postaji oglasila občanka, ki je bila v jutranjem času udeležena v prometni nezgodi. Z drugo udeleženko sta se sicer na kraju dogodka o krivdi dogovorili, nista pa izpolnili evro obrazca oziroma nista prijavili škode na zavarovalnici.

Ko se je prijaviteljica popoldan želela z drugo udeleženko dogovoriti o popravilu avtomobila in škode, se ta z njo ni želela več pogovarjati.

Prometnih nezgod I. kategorije, pri katerih je nastala samo materialna škoda, policija ni dolžna obravnavati, če se udeleženca dogovorita glede odgovornosti, ob tem pa (opozarjajo policisti) je seveda potrebno izpolniti evro obrazec ali oditi na zavarovalnico povzročitelja ter izpolniti prijavo škode. Naknadne prijave zadevo oškodovancem otežijo.

Policisti so to nezgodo sicer obravnavali, zoper povzročiteljico pa v tem primeru sledi izdaja plačilnega naloga.

■

Gostje ostali brez denarja

Serija kraj v hotelu v Topolšici

Topolšica, 28. februarja – V hotelu v Topolšici je bilo od petka do ponedeljka več gostov okradenih. Ne pa tudi prva prijaviteljica, ki je o tem, da ji je z mize v hotelski sobi izginil mobilni telefon, seznanila policiste. Ko so skupaj pregledali sobo, so s starejšo gospo ugotovili, da je telefon pomotoma sama spravila v hladilnik.

V nedeljo in ponedeljek pa je šlo bolj zares. V hotelu je neznanec izkoristil odsotnost treh gostij iz sob in si prilastil njihov denar v vrednosti najmanj 300 evrov. Ponoči pa je neznanec vlomil v pisarne hotela, prebrskal predale in si prilastil najmanj 900 evrov. Istega dne so policisti opravili oglede še treh sob, v katere je neznanec poskušal vlomiti.

V ponedeljek zvečer so ponovno šli v hotel, ker je še ena gostja pogrešala denar.

Policisti na podlagi zadnjih dogodkov iz Topolšice ljudem v hotelih svetujejo, da denar hranijo v blagajnah na recepcijah. V večini hotelov je to možno.

■

Iz POLICIJSKE beležke

Grozil po telefonu

Velenje, 24. februarja – V torek je Velenjčanu po telefonu grozil znanec. Policisti bodo – ali pa so že – z njim opravili razgovor, računa pa lahko tudi na plačilni nalog.

Mladoletnik prodajal drogo

Velenje, 24. februarja – Policisti so v torek zasledili mladoletnika, ki je na območju Gorice prodajal prepovedano drogo. Večjo količino droge so mu zasegli, svoje ravnanje pa bo moral zagovarjati na sodišču.

V Presti na natakarico s presto

Šoštanj, 25. februarja – V sredo malo pred poldnevom je v Mercatorju Šoštanjčan pod vplivom alkohola motil delovni proces in se nesramno obnašal do strank. Policisti so mu napisali plačilni nalog, misleč, da bo zalegel. Pa ni. Uro in pol za tem se je nedostojno obnašal v lokalu Presta, kjer je med drugim v natakarico zalučal presto. Ko so prišli na kraj policisti, se zanje ni menil. Vse je kazalo, da bo kršitev pod vplivom alkohola nadaljeval. Policisti so zoper njega morali uporabiti prisilna sredstva, umiril pa se je v njihovih prostorih. Zdaj najbrž sešteva, koliko ga bo avantura stala, saj so mu policisti napisali še en plačilni nalog za tri kršitve.

Vzajemno – jaz tebi, ti meni

Velenje, 25. februarja – V sredo popoldan je policiste gost iz lokala Rock pub na Kardeljevem trgu obvestil, da ga je udaril gost. Policisti pa so ugotovili, da sta se gosta sprla, pri tem pa sta si izmenjala udarca. Plačilni nalog so zato spisali obema.

Facebook sprl mladoletnici

Velenje, 25. februarja – V sredo okoli 21. ure so policisti posredovali pri kršitvi javnega reda in miru na Cesti Simona Blatnika. Tam sta se najprej zaradi objav na socialnem omrežju Facebook sprli mladoletnici, mati ene od njiju pa je lažje fizično obračunala z drugo. Račun so napisali policisti. Poravnala ga bo mama.

Pacient ni bil zadovoljen z uslugami

Velenje, 27. februarja – V petek dopoldan je v Bolnišnici Topolšica razgrajal pacient. Povod za to naj bi bilo nezadovoljstvo nad uslugami. Ker pacient kljub opozorilom policistov s kršitvijo ni prenehal, so mu napisali plačilni nalog.

Vredno pohvale

V četrtek, 26. februarja, je policiste poklical občan Šmartnega ob Paki in sporočil, da je našel dve registrski tablici. Policisti so ugotovili, da sta bili ukradeni na območju Mozirja. Vrnili ju bodo lastniku.

Policijska kronika tudi na: www.nascas.com

Do boljšega zdravja s hojo in tekom na smučeh

zdravnik svetuje

V zimskih mesecih hoja in tek na smučeh ohranjata zdravje ter krepita telesne in psihične zmogljivosti. Tek na smučeh ima blagodejen vpliv na telo in psiho v vseh starostnih obdobjih. Omogoča nam obnavljanje življenjske energije in dobrega počutja tudi po intenzivnih psihičnih ali fizičnih obremenitvah.

S tekom na smučeh krepimo srčno-žilni sistem. Pri teku na smučeh je aktiven zelo visok odstotek mišic, ki ob delu potrebujejo energijo, ob tem pa izgoreva veliko kalorij. Zato je tek na smučeh idealen za uravnavanje telesne teže in izoblikovanje telesa. Redna telesna aktivnost krepi mišice in izboljša krvni pretok. Ob tem se zniža krvni tlak in razbremeni srce. Izboljša se splošno počutje, nevarnost nastanka možganske kapi pa se pomembno zniža. Izboljšamo tudi stanje dihal. Hiter vhod in izhod zraka iz dihal je olajšan, pomembno pa se poveča tudi pljučna kapaciteta.

Z rednim tekom na smučeh preprečujemo psihične strese. Ravno med rekreativno gibalno aktivnostjo smo varni pred psihičnimi stresi urbanega okolja. Tek na smučeh nas sprošča in odvrača od misli na vsakodnevne težave. S pravilno dozirano obremenitvijo vplivamo na uravnavanje hormonalne aktivnosti organizma ter dvigovanje volje in mentalne energije. Ob tem znižujemo notranje napetosti in večamo sproščenost ter izboljšamo razpoloženje. Pomembno se zniža možnost nastopa nevrotičnosti, zvišajo pa se pozornost, sposobnost pomnjenja in koncentracije.

S smučarskim tekom razvijamo in krepimo gibalni aparat ter zmanjšujemo možnost poškodb. V mišicah, ki so aktivne, se krvni obtok poveča tudi do desetkrat. Ob teku na smučeh izboljšamo tudi prebavo, presnovo in spanje.

Tek na smučeh aktivira celotno telo, predvsem notranje mišice nog, rok in ramenskega obroča. Močno so obremenjene tudi mišice trupa, ki mora biti stabilen in ves čas v ravnotežju. Le dobro telesno pripravljeni in z ustreznim znanjem bomo na smučeh tudi uživali. Ne le ustrezna oprema, potrebno je tudi obvladovanje tekaškega koraka – najprej klasičnega in nato še drsalnega. Redna aerobna športna dejavnost nam omogoča, da smo dobrega videza, sproščeni, energetsko polni in uravnoteženi. Pomembno bomo zmanjšali dejavnike tveganja ter obvladali aterosklerozo, s tem pa tudi zmanjšali možnost srčno-žilnih dogodkov, kot so srčni infarkt in možganska kap. V zimskih mesecih je tek na smučeh idealno sredstvo za krepitev zdravja.

S smučarskim tekom se človek vrača k naravi in doživlja vse njene lepote. Ponovno doživimo svežino zraka okoli sebe, čudovito belino snega, neskončno lepe s snegom odete smreke, brezkončne gozdove ter lepoto gora. Nenadoma se zavemo, smo tudi sami del te narave, le da smo se ji žal tako odtujili. Zato nikar ne oklevajte. Še je čas, da stopite v smučino, se nadihate čistega zraka, razširite žile in poženete srce. Skrbi pustite v dolini. Sprostite se in napolnite z energijo. Za boljše zdravje in lepši jutri.

■ **Janez Poles**

Naredimo vse – »Za zdravje ledvic«

World Kidney Day 12 marec 2015

Vsak drugi četrtek v marcu že deseto leto zapored zaznamujemo svetovni dan ledvic, ki ga posvečamo skrbi za zdravje ledvic. Ledvice so čistilni stroj našega telesa in iz telesa s filtracijo iz krvi odstranjujejo odpadne snovi. Vsak dan to življenjsko tekočino očistijo kar 50-krat. Prispevajo k vzdrževanju primerne ravni krvnega tlaka, proizvajanju rdečih krvnih celic in skrbijo za zdravje kosti. Vzdržujejo pa tudi primerno kemično ravnovesje v telesu.

S slabšim delovanjem ledvic se soča okrog deset odstotkov odrasle populacije. Pričakujejo pa, da se bo število bolnikov s kronično ledvično boleznijo v naslednjih desetih letih povečalo kar za 17 odstotkov. Kronična ledvična bolezen se lahko pojavi v katerem koli starostnem obdobju, čeprav je pogostejša pri starejših, vzroki za njen nastanek pa so različni. Visok krvni tlak je že sam po sebi eden od pogostih krivcev za nastanek kronične ledvične bolezni, saj poškoduje drobne žile v ledvicah in zaradi zadrževanja vode preobremeni srce in ožilje. Za pojav zvečanega krvnega tlaka sta največja krivca prekomerno uživanje soli in nezdrav način življenja. Večino soli zaužijemo z že pripravljeno hrano, kot so kruh, mlečni in mesni izdelki. Nezdrav način življenja povzroča nastanek sladkorne bolezni, zvišanega krvnega tlaka in srčno-žilnih bolezni, to pa ima pomembne posledice, saj je prav pri ljudeh kronična ledvična bolezen najpogostejša. Slabše ledvično delovanje je tesno povezano s sladkorno boleznijo. Okvara ledvic zaradi sladkorne bolezni je vodilni vzrok odpovedi ledvic. Za svoje ledvice skrbite z redno telesno dejavnostjo, ki pomaga uravnavati krvni tlak in vzdrževati primerno telesno težo. Zdravo prehranjevanje vključuje zmanjšanje vnosa soli, saj je v povprečju Slovenci zaužijemo dvakrat toliko, kot je priporočena količina (največ ena čajna žlička na dan oziroma do 6 gramov). Čeprav ni enotnega mnenja o idealnem dnevnem vnosu tekočine, zaužije liter in pol do dva litra tekočine dnevno. Dovolj tekočine namreč ledvicam pomaga, da iz telesa izločijo odvečne odpadne snovi. Vendar pa pri količini zaužite tekočine ne smete pretiravati, saj vnos zelo velikih količin tekočine lahko okvari ledvice, ki v tem primeru ne morejo več dobro koncentrirati seča in v telesu ohranjati za življenje pomembne snovi.

Poleg zdravega življenjskega sloga pa je za preprečevanje oziroma zaviranje razvoja ledvične in srčno-žilnih bolezni pomembno obvladovanje dejavnikov tveganja kronične ledvične bolezni z zdravili. Ob tem je pomembno, da bolniki natančno upoštevajo navodila pri jemanju zdravil.

V skrbi za vaše ledvice vas 12. marca med 9. in 13. uro vabimo v preddverje laboratorija ZD Velenje, na brezplačno merjenje prisotnosti beljakovin v seču, merjenje krvnega tlaka in sladkorja v krvi. Med zgodnjimi znaki bolezni ledvic sta namreč predvsem povišan krvni tlak in beljakovine v seču, ki opozarjajo tudi na povečano tveganje za obolelost in bolezni srca ter ožilja.

■ **Karmen Petek**

Zgodilo se je ...

od 6. 3. do 12. 3.

- v Šoštanju je **6. marca 1875** umrl Peter Musi, strokovni pisec, publicist, pesnik, knjižničar, sadjar, začetnik šolskega hranilništva in predvsem učitelj, ki je v Šoštanju preživel večino svojega ustvarjalnega življenja;
- **6. marca 1971** je Franc Leskošek – Luka svečano odprl pokriti plavalni bazen v Velenju;
- **6. marca 1981** so delegati zbora združenega dela skupščine občine Velenje sklenili, da se bo V. osnovna šola v Velenju imenovala po bratih Dušanu in Božu Mravljaku iz Šoštanja; šola se danes imenuje Osnovna šola Gorica;
- brata Uroš in Jure Slatinšek sta **7. marca 1999** na državnem prvenstvu v namiznem tenisu, ki je bilo v velenjski Rdeči dvorani, osvojila tretje mesto in s tem prvo medaljo v članski konkurenci v zgodovini velenjskega namiznega tenisa;
- dan žena se praznuje **8. marca** v spomin na velike ženske demonstracije leta **1909** v ZDA, ko so demonstrantke zahtevale splošno volilno pravico. Kot dan mednarodne solidarnosti žensk v boju za politično in ekonomsko enakopravnost je bil sprejet na predlog Klare Zetkin na 2. mednarodni konferenci socialistk v Köbenhavnu avgusta leta 1910;
- **8. marca 1977** je bil v Velenju prvi mednarodni poulični tek žena, v Šentilju pri Velenju pa so **8. marca leta 1983** za ženske organizirali prvi »beli tek na smučeh«;
- **10. marca 1978** je začela v Šoštanju obratovati nova avtomatska telefonska centrala s 400 priključki;
- **10. marca 1986** so v velenjskem podjetju Veplas uvedli ukrep družbenega varstva, predsednik kolegijskega poslovodnega odbora pa je postal Franc Vedenik;
- **10. marca 2001** so v Šoštanju odprli prostore nove pošte;
- na šoštanjskem sokolskem odru so v nedeljo, **12. sušca**, zvečer pripravili že tretjo gledališko predstavo v letu **1939**, kot so napisali na vabilo, je »v režiji gospoda Karbe oder predvajal zanimivo burko v treh dejanjih "Žene stavkajo";
- **12. marca 1989** so v Velenju organizirali 34. balkansko prvenstvo v krosu.

Pokriti plavalni bazen v Velenju (Foto Arhiv Muzeja Velenje)

■ **Damijan Kljajič**

HOROSKOP

Oven od 21. 3. do 21. 4.

Dobro veste, kaj vam najbolj manjka. Potrebni ste spremembe okolja. To čutite že nekaj časa, a se ne morete odločiti, da bi tudi ukrepali. Družina vas bo podprla v vsem, kar si boste zaželeli, in vam stala ob strani. Malo manj razumevanja bodo imeli v službi. Kar se zdravja tiče, boste lahko srečni, saj se spet dobro počutite. S koledarsko zimo očitno odhajajo tudi težave z zdravjem. Sicer pa ste v zadnjih tednih spoznali, kaj vas spravlja v slabo počutje. Če se boste držali navodil in poslušali notranji glas, bodo naslednji dnevi čisto lepi. Pa tudi energije boste imeli vsak dan več. Ljubezen že v prvih dneh marca? Žal bo to ostala le pobožna želja.

Bik od 22. 4. do 20. 5.

Lepši, daljši in postopno tudi toplejši dnevi vam ne bodo po godu, saj dobro veste, da ne boste imeli kaj veliko od njih. Čaka vas namreč ogromno dela, za štirimi stenami pa lažje zdržite, če je zunaj slabo vreme. Ko boste opravili z glavnino dela, boste imeli spet čas, da se posvetite partnerju in sebi. Da je bil čas za to res že skrajni, pa tako veste. Doživljala bosta novo osvežitev vajine zveze, ki se bo začela že te dni. Imela se bosta tako lepo, da ne bosta potrebovala družbe. Pa čeprav si bodo drugi želeli vajino in vaju bodo vabili na vse konce. Najbolj srečni boste doma in naravi, kjer boste uživali tudi, ko boste sami. Čim manj razmišljajte o prihodnosti, ker boste le slabe volje. Prepustite se toku dogodkov.

Dvojčka od 21. 5. do 21. 6.

Marec vam bo vedno bolj všeč. Kar verjeti ne boste mogli, kaj se dogaja z vami. Zbujali se boste spočiti in zadovoljni, tudi k počitku boste legli mirni. Tudi pri poslu boste v teh dneh ujeli izjemno ugoden trenutek in veliko privarčevali. To vas bo seveda osrečilo. Kar se dela tiče, zvezde pravijo, da boste v teh dneh zelo ustvarjalni. Idej vam ne bo zmanjkalo, žal pa ne bodo vse všeč tudi vašim sodelavcem. Sploh nekdo od njih vam bo pil kri, saj se počuti ogroženo. Ker to veste, boste lažje opravili z njim. Vseeno to počnite v rokavicah, saj je maščevalne narave. Čisto nič dobro ne bo, če bo konflikt vsak dan večji. Ljubezen? Imeli je boste toliko, da jo boste lahko še delili.

Rak od 22. 6. do 22. 7.

Zdelo se vam bo, da čas kruto hiti. Zavedati ste se namreč začeli, da boste morali vložiti zelo veliko truda, če boste želeli uresničiti vse želje, ki ste si jih zadali že pred nekaj tedni. Če ne boste začeli takoj, tudi letos ne bo šlo po željah in načrtih. Čeprav radi tudi počivate in uživate v brezdelju, se bo to v naslednjih tednih moralo spremeniti. Obdobje zimskega spanja boste končali najpozneje v ponedeljek. Ker čutite, da vam res lahko uspe, to tudi ne bo ne vem kako težko in hudo. A največ boste morali narediti za svoje zdravje. Če ne boste poskrbeli zanj, pozabite na vse drugo. Težave, ki se oglašajo, niso od včeraj. Ne zatiskajte si oči pred njimi, da ne boste čisto obležali.

Lev od 23. 7. do 23. 8.

Želeli si boste, da čim prej pride topla pomlad. Mraza in zime, z njima pa kislih obrazov ljudi, ki vas obdajajo, ste se že krepko naveličali. Poleg tega pomlad vedno povezujete tudi z lenarjenjem na soncu in v naravi. Tega si res že želite. Pa ne le poležavanja, želite si spet najti čas za prijatelje in družino, saj dobro veste, da se zaradi preveč obveznosti preveč oddaljujete od njih. To čutite vsak dan bolj intenzivno. Športne aktivnosti vam bodo pomagale prebroditi čudne občutke, s katerimi se borite zadnje čase. Le voljo, da se jih začnete res lotevati, morate končno zbrati. Ljubezensko področje ne bo prav nič razburljivo. Lahko bi rekli, da se z njim tudi ne obremenjujete. Imate druge, bolj resne skrbi, kajne?

Devica od 24. 8. do 23. 9.

Tudi v naslednjih dneh boste imeli veliko dela kot po navadi, a vendarle si boste priznali, da vas to tudi osrečuje. Zato boste vse opravljali z nasmehom na obrazu. Tudi zato, ker veste, kako nesrečni ste, kadar nimate kaj početi. Za vas je to zagotovo ena najhujših kazni. Sorodniki bodo v teh dneh zelo prijazni, prav razvajali vas bodo. To vam bo sicer všeč, a vas bo skrbelo, kaj imajo za bregom. V teh dneh tega še ne boste izvedeli. Partner pa bo tako ljubeč in pozoren, da bo to presenetilo tudi vas. Če še niste določili, kam na kratke spomladanske počitnice ali daljši izlet ob koncu tedna, počasi začnite vsaj malo planirati. Tudi zato, da boste imeli s sabo pravo družbo, v kateri se vam ne bo treba pretvarjati.

Tehtnica od 24. 9. do 23. 10.

Ustvarjalni boste kot že dolgo ne. Tega ne boste občutili le vi, odkrito vam bo to priznavala tudi okolica. Ker ste zadnje mesece precej energije vlagali v svoj videz in počutje, boste imeli energije dovolj prav za vse, kar vam bo v naslednjih dneh prinesel vsakdanjik. Med dogodki, ki se vam obetajo, bo dišalo tako po rožicah kot pelinu. Je pač tako, da življenje ni vedno prijazno. Dobra prijateljica vas bo pravočasno opozorila na neko zadevo, ki vam že nekaj časa ne pusti mirno spati. Ukrepali boste pravilno. Če pa vendarle ne boste prepričani o svoji odločitvi, pojdite raje po nasvet k strokovnjaku. Neko slovo bo zelo težko, a neizbežno. Izkušnje iz preteklosti vam bodo pomagale premagati žalost.

Škorpijon od 24. 10. do 22. 11.

Do konca prihodnjega tedna vam bodo dobri prijatelji, s katerimi ste se že nekaj časa bolj malo videli, polepšali kar nekaj dni. Najprej, ker se bodo sploh javili, ko vas bodo poklicali, in potem še z obiskom v živo. A teden ne bo v celoti lep. Največ težav boste pravzaprav imeli s poslovnimi partnerji. Zato ukrepajte, preden se boste začeli utapljati v nedokončanih poslih, ker dobro veste, kako vas obremenjuje, če delo ne teče po vaših željah. Kar se čustev tiče bo teden prijeten in topel. Tudi zato boste precej sanjarili, kar vam bo v teh dneh res dovoljeno. Nekatere sanje pa se bodo uresničile prej, kot si predstavljate, morda že ob koncu tega tedna. Sreča vas bo pomladila in osvobodila težkih misli. Zdravje bo odlično.

Strelec od 23. 11. do 21. 12.

Zadnje čase imate spet radi svoje življenje, zato boste v tem tednu znali uživati v prav vsakem dnevu. Manjše zdravstvene težave vam bodo sicer malce pokvarile počutje, ki pa bo na splošno dobro. Drobne težave vas ne prestrašijo več tako močno, kot so vas v preteklosti, saj veste, da se nobena juha ne poje tako vroča, kot se skuha. Zakaj ste zadnje čase tako zadovoljni, veste vi in le še nekdo, ki pa za zdaj ostaja malce zadržan. Razumite ga, njemu je tokrat težje kot vam, saj lahko tudi izgubi več kot vi. Čeprav se ne bo zgodilo čez noč, se boste kmalu spet imeli česa veseliti. Sreča bo na vaši strani tudi kar se financ tiče. Višek dajte na kupček, saj veste, da se lahko stanje na računu že kmalu spremeni navzdol. Vseeno si privoščite, kar si želite. Ker to še vedno zmorete.

Kozorog od 22. 12. do 20. 1.

V veliki dilemi boste, saj ne boste vedeli, ali naj požrete veliko žalitev in projekt, ki je nastajal kar nekaj mesecev, speljete do konca, ali ostanete ponosni in načelni. Zadeva je tako vroča, da bo najbolje, če jo dobro prespite. Včasih se dan ne pozna po jutru in tokrat zna to držati kot pribito. Bodite bolj zviti kot nasprotna stran, ki vas očitno podcenjuje. Ali pa povsem narobe ocenjuje. Če boste znali začutiti pravi trenutek, ko bo res treba odreagirati, boste vi glavni zmagovalec. Če ne, vam zna biti žal. Partner vam bo ves čas stal ob strani. Kakorkoli se boste odločili, mu bo prav. Pomagal vam bo bolj, kot bi mu bilo treba. Pokažite mu, koliko vam to pomeni. Več niti ne pričakuje.

Vodnar od 21. 1. do 19. 2.

Zasuli vas bodo z delom. To velja tako za službo kot dom. Ker bo večina takega, ki vam prinaša tudi radost, ne bo hudo. Tudi zato ne, ker boste znali poskrbeti, da si v redkih prostih urah naberete novo energijo. Po obdobju, ki je večini od vas z virozo vzela precej energije, se boste spet več posvetili športu. Nekdo, ki vam je blizu, se bo v teh dneh začel umikati, česar si ne boste znali razložiti. Odgovor je jasen in enostaven, a ga nočete videti. Tudi zato, ker nikoli niste marali velikih sprememb v življenju. Raje ste malo trpeli, kot da bi tvegali v iskanju nove sreče. Sedaj res nimate več veliko časa, saj bodo čustva na nasprotni strani počasi začela kopneti. Saj veste, če ni iskric, tudi ogenj ugasne. Če še tako boli, tokrat ne smete usode prepustiti le toku dogodkov. Dobro veste, kaj bo vaš prvi korak k ureditvi zadeve.

Ribi od 20. 2. do 20. 3.

Minuli teden je bil poseben, ker je bil bistveno bolj miren, kot ste pričakovali. Ta teden bo drugačen. Tudi tisti, ki vas dobro poznajo, bodo opazili, da se z vami dogaja nekaj čudnega. Ko začutite, da vam kdo postaja resnično všeč, se namreč začnete umikati iz njegove družbe. Tega pač ne morejo vsi požreti in tudi sprejeti ne, zato ste na dobri poti, da tudi tokrat dlje od simpatije in globokih pogledov ne bo šlo. Škoda, ker si tokrat resnično želite več. Ob tem imate ves čas občutek krivde, ki pa je varljiv. Premalo namreč mislite nase in na svojo srečo. Ne bežite v osamo, tudi s čustvi se je treba znati soočiti. Resnici na ljubo v tem nikoli niste bili najboljši, saj vas je vedno bolj skrbelo za druge kot zase. Tokrat se vam splača to spremeniti, ker je lahko to začetek zelo dobre zgodbe s srečnim koncem.

Četrtek, 5. marca

TV SLO 1

06.05 Odmevi
06.55 Dobro jutro
07.00 Poročila
07.08 Dobro jutro
08.00 Poročila
08.08 Dobro jutro
09.00 Poročila
09.08 Dobro jutro
10.00 Poročila
10.08 Dobro jutro
10.20 Vem!, kviz
11.05 Turbulenca
12.00 Odprta knjiga, Eva Kovač: Sonce zahaja v Celju
12.20 Kaj govoriš?=So vakeres?
12.35 Evropski magazin
13.00 Dnevnik, vreme, šport
13.30 Odkrito, ponov.
14.25 Slovenski utrinki
15.00 Poročila
15.10 Mostovi Hidak
15.45 Pim in Pom, ris.
15.50 V boju s časom (II.), 2/13
16.15 Točka preloma: (Pre)malo žensk na vodstvenih položajih v gospodarstvu, ponov.
17.00 Poročila ob petih
17.15 Šport
17.30 Ugriznimo znanost, odd. o znanosti
17.55 Novice
18.00 Infodrom
18.10 Nuki in prijatelji, ris.
18.15 Tinka in Žverca, ris.
18.25 Vem!, kviz
18.50 Vreme
19.00 Dnevnik, vreme, šport
20.00 Tarča
21.30 Prava ideja!
22.00 Odmevi, vreme, šport
23.05 Osmi dan
23.35 Sveto in svet: V molitvi delovati – Svetovni molitveni dan žensk
00.25 Ugriznimo znanost, ponov.
00.50 Dnevnik, ponov.
01.45 Dnevnik Slovencev v Italiji
02.05 Infokanal

TV SLO 2

06.00 Otroški kanal
07.00 Nanigugu, ris.
07.05 Pokukajmo na Zemljo, ris.
07.10 Ava, Riko, Teo, ris.
07.15 Penelopa, ris.
07.20 Pri Slonovih
07.25 Medvedek, ris.
07.35 Vesela kmetija, ris.
07.40 Neli in Cezar, ris.
07.50 Mili in Moli, ris.
08.05 Pujsa Pepa, ris.
08.10 Male sive celice, kviz
08.50 Infodrom
09.40 Zabavni kanal
10.15 Dobro jutro
13.00 Točka, glasb. odd.
13.55 Bleščica, odd. o modi
14.30 Nazaj v naravo, dokum. odd.
15.40 Pričevalci: Franc Rehsmann
17.00 Biatlon – sp, mešane štafete, prenos
18.35 Glasnik, izob. odd.
19.00 Točka, glasb. odd.
19.50 Žrebanje Deteljice
20.00 Vikend v Brightonu, tv igra
21.05 To nisem jaz, portret Evalda Flisarja
22.00 Sodobna družina (III.), 18/24
22.25 Polbrat, 7/8
23.10 Avtomobilnost, ponov.
23.40 Seks, smrt in smisel življenja, 1/3
00.30 Točka, glasb. odd.
01.15 Zabavni kanal

pop

06.00 24ur, ponov.
07.00 Mojster Miha, ris.
07.10 Liza in Pavel, ris.
07.25 Lupdidu, ris.
07.40 Doktor Glavca, ris.
07.50 Knjiga čarovnij, ris.
08.15 Otroci, to smo mi, avstr. ser.
08.45 Tv prodaja
09.00 Morske deklice – H20, avstr. nan.
09.30 Tv prodaja
09.45 Moje srce je tvoje, nan.
11.20 Tv prodaja
11.35 Barva strasti, nan.
12.30 Tv prodaja
12.45 Dubrovniška zora, nan.
13.50 Lepo je biti sosed, nan.
14.30 Ana kuha
15.00 Dubrovniška zora, nan.
16.00 Barva strasti, nan.
17.00 24ur popoldne
17.20 Moje srce je tvoje, nan.
18.00 Moje srce je tvoje, nan.
18.55 24ur, vreme
19.00 24ur
20.00 Epilog
21.05 Vse za denar, am. film
22.45 24ur zvečer
23.15 Franklin in Bash, am. nan.
00.10 Seznam strank, am. nan.
01.00 Kralji bega, am. nan.
01.50 24ur zvečer
02.20 Zvoki noči

vTV

08.40 Prodajno TV okno
08.55 Napovedujemo
09.00 Dobro jutro, informativna oddaja
10.30 Oglasi
10.35 Pop Corn
11.35 Zdravje je … energetska samopomoč, pogovorna oddaja
12.05 Kuhinjica, izobraževalna oddaja
12.30 Prodajno TV okno
12.35 Videospot dneva
12.40 Videostrani, obvestila
17.40 Prodajno TV okno
17.55 Napovedujemo
18.00 Mladi za Veleje: Hiša bandov Velenje
18.40 Regionalne novice
18.45 Kuhinjica, izobraževalna oddaja
19.05 Videospot dneva
19.10 Videostrani, obvestila
19.55 Vabimo k ogledu
20.00 Naj viža: skupina Gadi, ans. Roka Žlindre
21.15 Regionalne novice
21.20 Jesen življenja: Dom upokojencev Podčetrtek, ponovitev
21.50 Iz oddaje Dobro jutro
23.20 Videospot dneva
23.25 Videostrani, obvestila

Petek, 6. marca

TV SLO 1

06.05 Odmevi
06.55 Dobro jutro
07.00 Poročila
07.08 Dobro jutro
08.00 Poročila
08.08 Dobro jutro
09.00 Poročila
09.08 Dobro jutro
10.00 Poročila
10.08 Dobro jutro
10.20 Vem!, kviz
11.05 Ugriznimo znanost: Žuželke
12.00 Sveto in svet: V molitvi delovati – Svetovno molitveni dan žensk
13.00 Dnevnik, vreme, šport
13.30 Tarča, ponov.
15.00 Poročila
15.10 Mostovi Hidak
15.45 Leni in Čivka, ris.
15.50 Vipo, ris.
16.00 Kapitan Sabljezobi, 23/26
16.15 Osmi dan
17.00 Poročila, vreme, šport
17.30 Kdo si pa ti?, 3/10
17.55 Novice
18.00 Infodrom
18.10 Živalski čira čara, ris.
18.10 Pujsek Bibi, ris.
18.25 Vem!, kviz
18.50 Vreme
19.00 Dnevnik, vreme, šport
20.00 Slovenski pozdrav, narodnozab. odd.
21.25 Na lepše
22.00 Odmevi, vreme, šport
23.05 Polnočni klub: Ustvarjene za ljubezen
00.20 Dnevnik, ponov.
01.15 Dnevnik Slovencev v Italiji
01.35 Infokanal

TV SLO 2

06.00 Otroški kanal
07.00 Nanigugu, ris.
07.05 Pokukajmo na Zemljo,ris.
07.10 Ava, Riko, Teo, ris.
07.15 Penelopa, ris.
07.20 Pri Slonovih, ris.
07.25 Medvedek, ris.
07.35 Vesela kmetija, ris.
07.40 Neli in Cezar, ris.
07.50 Svetovalka Hana, ris.
08.00 Pujsa Pepa, ris.
08.05 Vetrnica: Čistilna akcija
08.10 Bukvožer, otr. odd.
08.15 Aktivatorji, ponov.
08.25 Infodrom, ponov.
08.35 Moja soba: Jan, resn. Odd.
09.45 Zabavni kanal
10.15 Dobro jutro
12.50 Točka, glasb. odd.
13.45 Mednarodna obzorja: Fronte Kurdistana
14.45 Avtomobilnost
15.30 Atletika, ep, posn. iz Prage
16.00 Atletika, ep, prenos iz Prage
19.05 Točka, glasb. odd.
20.00 Božanske ženske: Služabnice bogov, 2/3
20.50 Starši v manjšini (V.), 5/6
21.20 Popravljena krivica, 2/10
22.05 Čast Prizzijevih, am. film
00.10 Točka, glasb. odd.
00.5 Zabavni kanal

pop

06.00 24ur, ponov.
07.00 Mojster Miha, ris.
07.10 Liza in Pavel, ris.
07.25 Lupdidu, ris.
07.40 Doktor Glavca, ris.
07.50 Knjiga čarovnij, ris.
08.15 Otroci, to smo mi, avst. ser.
08.45 Tv prodaja
09.00 Morske deklice – H20, avst. nan.
09.30 Tv prodaja
09.45 Moje srce je tvoje, nan.
10.25 Moje srce je tvoje, nan.
11.20 Tv prodaja
11.35 Barva strasti, nan.
12.30 Tv prodaja
12.45 Dubrovniška zora, nan.
13.50 Lepo je biti sosed, nan.
14.30 Ana kuha
15.00 Dubrovniška zora, nan.
16.00 Barva strasti, nan.
17.00 24ur popoldne
17.20 Moje srce je tvoje, nan.
18.00 Moje srce je tvoje, nan.
18.55 24ur, vreme
19.00 24ur
20.00 007 – Zlato oko, ang. film
22.25 24ur zvečer
22.55 Žena astronavta, am. film
23.15 Eurojackpot
23.20 Žena astronavta, nad. filma
01.00 Hudičeva solza, am. film
02.40 24ur zvečer
03.10 Zvoki noči

vTV

08.40 Prodajno TV okno
08.55 Napovedujemo
09.00 Dobro jutro, informativna oddaja
10.30 Oglasi
10.35 Naj viža: skupina Gadi, ans. Roka Žlindre
11.50 Kuhinjica, izobraževalna oddaja
12.15 Prodajno TV okno
12.30 Videospot dneva
12.35 Videostrani, obvestila
17.40 Prodajno TV okno
17.55 Napovedujemo
18.00 Miš maš: Otroški parlament 2015
18.40 Regionalne novice
18.45 Kuhinjica, izobraževalna oddaja
19.05 Videospot dneva
19.10 Videostrani, obvestila
19.55 Vabimo k ogledu
20.00 Zdravje je … energetska samopomoč, pogovorna oddaja
20.30 Regionalne novice
20.35 Iz arhiva VTV: 50 zvezd za otroke (2)
21.50 Iz oddaje Dobro jutro
23.20 Videospot dneva
23.25 Videostrani, obvestila

Sobota, 7. marca

TV SLO 1

06.10 Odmevi
07.00 Zgodbe iz školjke: Ribič Pepe
07.20 Skrivnostni urad: Mačja skrivnost, otr. ser.
07.25 Timotej hodi v šolo, ris.
07.50 Tabaluga, ris. nan.
08.15 Studio Kriškraš: Zobozdravniki
08.40 Bine, nan.
08.55 Male sive celice, kviz
09.40 V boju s časom (II.), 3/13
10.05 Infodrom
10.20 Kdo pa si ti?, 3/10
10.55 Hrana za prihodnost, dokum. film
11.55 Tednik, ponov.
13.00 Dnevnik, vreme, šport
13.25 Na vrtu, izob. odd.
13.55 O živalih in ljudeh, izob. odd.
14.25 Komisar Rex (XII.), 9/12
15.15 Cesarski Trst in Slovenci: Mesto pripada zaledju, 1/2
15.55 Vse moje matere, dokum. odd.
17.00 Poročila, vreme, šport
17.20 Vikend paket
18.35 Ozare
18.40 Peter Zajec, ris.
18.55 Vreme
19.00 Dnevnik, vreme, šport
20.00 Ne se hecat'
21.20 Heinekenova ugrabitev, nizoz. film
23.45 Poročila, vreme, šport
00.15 Restavracija Raw (IV.), 4/6
01.10 Ozare, ponov.
01.15 Dnevnik, ponov.
02.05 Dnevnik Slovencev v Italiji
02.30 Infokanal

TV SLO 2

07.30 City folk: Praga
08.10 Na lepše
08.40 Polnočni klub: Ustvarjene za ljubezen
10.00 Alp. smuč., magazin
10.30 Zima je zakon, studijska oddaja
10.45 Alp. smuč., sp, smuk (Ž), prenos iz Garmisch-Partenkirchna
11.55 Alp. smuč., sp, smuk (M), prenos iz Kvitfjela
12.50 Biatlon, sp, sprint (M), prenos iz Kontiolahtija
14.10 Nogomet, dp, Celje – Maribor, prenos iz Celja
16.15 Biatlon, sp, sprint (Ž), prenos iz Kontiolahtija
17.45 Deskanje na snegu, sp, paralelni slalom, posn. iz Moskve
18.30 Atletika, ep, posn. iz Prage
22.00 Aritmija
23.00 Spolnost in občutljivost: Pariz, 1/3
23.50 Bleščica, oddaja o modi
00.25 Zabavni kanal

pop

06.00 24ur, ponov.
07.00 OTO čira čara
07.01 Mumu, ris.
07.10 Kopalčki, ris.
07.20 Glumpki, ris.
07.25 Hobonavti, ris.
07.40 Maša in medved, ris.
07.45 Yoohoo in prijatelji, ris.
08.00 Maša in medved, ris.
08.10 Želvica Lulu, ris.
08.25 Maša in medved, ris.
08.35 Pikica in Pepermint, ris.
08.45 Skrivnostni ranč, ris.
09.10 Grozni Gašper, ris.
09.25 B-Daman anime, ris.
09.45 Minuscule, ris.
09.55 Anubisova hiša, ang. nan.
10.10 Tv prodaja
10.25 Zmenki milijonarjev, am. ser.
11.20 Rizzoli in Isles, nan.
12.10 Tv prodaja
12.25 Znan obraz ima svoj glas, ponov.
15.05 Dva za ločitev, am. film
16.40 Prepovedan sad, am. film
18.25 Vrtičkanje
18.55 24ur, vreme
19.00 24ur
20.00 Popolna poroka
21.45 Charlie, am. film
23.50 Hudič v Emily Rose, am. film
02.05 Nezvesto tvoja, am. film
03.50 Zvoki noči

vTV

08.40 Prodajno TV okno
08.55 Napovedujemo
09.00 Miš maš: Otroški parlament 2015
09.40 Ustvarjalne iskrice (108)
10.00 Oglasi
10.05 Popotniške razglednice: Bolgarija
11.05 Kuhinjica, izobraževalna oddaja
11.30 Videospot dneva
11.35 Prodajno TV okno
11.55 Videostrani, obvestila
17.40 Prodajno TV okno
17.55 Napovedujemo
18.00 Mladi za Veleje: Hiša bandov Velenje
18.40 Dotiki gora: Čaven
19.00 Videospot dneva
19.05 Videostrani, obvestila
19.55 Vabimo k ogledu
20.00 2278. VTV magazin, regionalni - informativni program
20.20 Kultura, informativna oddaja
20.25 Videospot dneva
20.30 20 let Veselih Štajerk, posnetek 1. dela koncerta
21.30 Medvrstniško nasilje, ponovitev
22.30 Jutranji pogovori
00.00 Videostrani, obvestila

Nedelja, 8. marca

TV SLO 1

07.00 Živ žav
sledi Nanigugu, ris.
07.05 Svet živali, ris.
07.10 Pokukajmo na Zemljo, ris.
07.15 Viki Vijak, ponov.
07.20 Žanov svet, ris.
07.25 Živalski čira čara, ris.
07.30 Svetovalka Hana, ris.
07.40 Zajček Belko, ris.
07.45 Vesela kmetija, ris.
07.50 Olivija, ris.
08.00 Mucika, ris.
08.10 Čarli in Lola, ris.
08.25 Oblakov kruhek, ris.
08.35 Mala kraljična, ris.
08.45 Pujsek Bibi, ris.
08.55 Muk, ris.
09.05 Pokukajmo na Zemljo, ris.
09.10 Adi v človeškem telesu, ris.
09.15 Peter Zajec, ris.
09.25 Timotej hodi v šolo, ris. nan.
09.50 Tinka in Žverca, ris.
09.55 Tabaluga, ris. nan.
10.20 Danov Dinosvet, 18/26
10.45 Prisluhnimo tišini
11.20 Ozare
11.25 Obzorja duha
12.00 Ljudje in zemlja, tv Maribor
13.00 Dnevnik, vreme, šport
13.25 Slovenski pozdrav, narodnozab. odd.
14.40 Pozabljeni Slovenci: Lili Novy
15.15 Zakaj te očka pušča samo?, am. film
17.00 Poročila, vreme, šport
17.20 Točno popoldne
18.20 Z vrta na mizo
18.40 Mucika, ris.
18.55 Vreme
19.00 Dnevnik, vreme, šport
20.00 Zadnji tango v Halifaxu (I.), 4/6
21.00 Intervju
21.55 Cesarski Trst in Slovenci: Preporod, 1/2
22.30 Poročila, vreme, šport
22.55 Oblast (I.), 4/10
23.55 Alpe, Donava, Jadran
00.25 Dnevnik, ponov.
01.20 Dnevnik Slovencev v Italiji
01.45 Infokanal

TV SLO 2

07.40 Slovenci po svetu: Raziskovalno delo glaciologa Petra Skvarče na Antarktiki, dokum. odd.
08.10 Glasbena matineja
10.30 Zima je zakon, studijska oddaja
10.45 Alp. smuč., sp, superVSL (M), prenos iz Kvitfjela
12.10 Alp. smuč., sp, superVSL (Ž), prenos iz Garmisch-Partenkirchna
13.00 Biatlon, sp, zasled. Tekma (M), prenos iz Kontiolahtija
14.05 Športni izziv, ponov.
14.40 Atletika, ep, vključ. v prenos iz Prage
15.45 Biatlon, sp, zasled. Tekma (Ž), prenos iz Kontiolahtija
16.55 Atletika, ep, posn. iz Prage
19.15 Alp. smuč., sp, superVSL (Ž), posn. iz Garmisch-Partenkirchna
19.50 Žrebanje Lota
20.00 Ob 75-letnici Dubravke Tomšič Srebotnjak: Posnetek od blizu, portretni film
21.00 Umori na podeželju, 3/6
22.30 Neuklonljive, dokum. odd.
00.15 Svetlo črna, igrnai film
00.45 Aritmija
01.50 Zabavni kanal

pop

06.00 24ur, ponov.
07.00 OTO čira čara
07.01 Mumu, ris.
07.10 Kopalčki, ris.
07.20 Glumpki, ris.
07.25 Hobonavti, ris.
07.40 Maša in medved, ris.
07.45 Yoohoo in prijatelji, ris.
08.00 Maša in medved, ris.
08.10 Želvica Lulu, ris.
08.25 Maša in medved, ris.
08.35 Pikica in Pepermint, ris.
08.45 Legende Chime, ris.
09.10 Grozni Gašper, ris.
09.25 B-Daman anime, ris.
09.50 Anubisova hiša, nan.
10.05 Tv prodaja
10.20 Zmenki milijonarjev, am. ser
11.10 Kozmopolitanska kuharica Rachel Khoo, ang. ser.
11.40 Rizzoli in Isles, nan.
12.35 Tv prodaja
12.50 Popolna poroka
14.35 Rada bi zanosila, am. film
16.35 Matilda, am. film
18.25 Vrtičkanje
18.55 24ur vreme
19.00 24ur
20.00 Znan obraz ima svoj glas
22.40 Elizabeta, am. film
01.05 Tv mreža, am. film
03.35 Zvoki noči

vTV

PONOVITEV ODDAJ TED. SPOREDA
08.40 Prodajno TV okno
08.55 Napovedujemo
09.00 Miš maš: Otroški parlament
09.40 2277. VTV magazin, regionalni - informativni program
10.00 Kultura, informativna oddaja
10.05 Športni torek
10.15 2278. VTV magazin, regionalni - informativni program
10.35 Kultura, informativna oddaja
10.40 Na obisku pri… Dragu Karlu Semetu
11.40 Iz arhiva VTV: 50 zvezd za otroke (2)
12.55 Kuhinjica, izobraževalna oddaja
13.45 Prodajno TV okno
14.00 Videostrani, obvestila
17.40 Prodajno TV okno
17.55 Napovedujemo
18.00 Ustvarjalne iskrice (107): Filcano milo
18.20 Čas za nas, tabornike!
18.55 Pop Corn: Carpe diem, Bilbi
19.55 Vabimo k ogledu
20.00 Naj viža: skupina Gadi, ans. Roka Žlindre
21.15 Napovedujemo

Ponedeljek, 9. marca

TV SLO 1

06.15 Utrip
06.30 Zrcalo tedna
06.55 Dobro jutro
07.00 Poročila
07.08 Dobro jutro
08.00 Poročila
08.08 Dobro jutro
09.00 Poročila
09.08 Dobro jutro
10.0 Poročila
10.08 Dobro jutro
10.20 Vem!, kviz
11.05 Obzorja duha
12.00 Ljudje in zemlja
13.00 Dnevnik, vreme, šport
13.35 Polnočni klub, ponov.
15.00 Poročila
15.10 Dober dan, Koroška
15.45 Maks in Rubi, ris.
15.55 Studio Kriškraš, ponov.
16.15 Duhovni utrip
16.30 Odprta knjiga
17.00 Poročila, vreme, šport
17.30 Slovenski magazin
17.55 Novice
18.00 Infodrom
18.10 Čarli in Lola, ris.
18.25 Vem!, kviz
18.50 Vreme
19.00 Dnevnik, vreme, šport
20.00 Tednik
21.00 Studio city
22.00 Odmevi
23.05 Opus: Komorna glasba skozi pedagoški proces, ustvarjanje in poustvarjanje
23.35 Slovenska jazz scena
00.25 Duhovni utrip
00.40 Dnevnik, ponov.
01.35 Dnevnik Slovencev v Italiji
02.00 Infokanal

TV SLO 2

06.00 Otroški kanal
07.00 Nanigugu, ris.
07.05 Pokukajmo na Zemljo, ris.
07.10 Ava, Riko, Teo, ris.
07.15 Penelopa, ris.
07.20 Pri Slonovih, ris.
07.25 Medvedek, ris.
07.35 Vesela kmetija, ris.
07.40 Neli in Cezar, ris.
07.50 Svetovalka Hana, ris.
08.00 Pujsa Pepa, ris.
08.05 Profesor Pustolovec, ponov.
08.20 Zgodbe iz školjke
08.45 Infodrom
10.15 Dobro jutro
12.35 Točka, glasb. odd.
13.20 Na lepše
13.50 Projekt Na deželi, 2/8
14.10 Drobne stvari, dokum. odd.
14.45 Vikend paket, dokum. odd.
15.55 Dober dan, Koroška
16.30 To bo moj poklic: Gastronom hotelir in turistični tehnik, 1/30
17.00 O živalih in ljudeh
17.25 TV-poroka
17.50 Prava ideja!
18.20 Božanske ženske, 2/3
19.10 Točka, glasb. odd.
20.00 Dediščina Evrope, 1/3
21.35 Pohlep: Žrtvovanje, 1/4
23.05 Zadnja ura, 6/6
23.55 Odprta knjiga, ponov.
00.20 Točka, glasb. odd.
01.05 Zabavni kanal

pop

06.00 24ur, ponov.
07.00 Mojster Miha, ris.
07.10 Liza in Pavel, ris.
07.25 Lupdidu, ris.
07.40 Legende Chime, ris.
08.05 Otroci, to smo mi, avstr. ser.
08.30 Tv prodaja
08.45 Morske deklice – H20, avstr. nan.
09.15 Tv prodaja
09.30 Moje srce je tvoje, nan.
10.10 Moje srce je tvoje, nan.
11.10 Tv prodaja
11.25 Barva strasti, nan.
12.20 Tv prodaja
12.35 Čarovnice iz Eastwicka, am. film
15.00 Dubrovniška zora, nan.
16.00 Barva strasti, nan.
17.00 24ur popoldne
17.20 Moje srce je tvoje, nan.
18.00 Moje srce je tvoje, nan.
18.55 24ur vreme
19.00 24ur
20.00 Dan najlepših sanj
21.00 50 prvih poljubov, am. film
22.50 24ur zvečer
23.20 Franklin in Bash, nan.
00.15 Seznam strank, nan.
01.10 Kralji bega, nan.
02.00 24ur zvečer
02.30 Zvoki noči

vTV

08.40 Prodajno TV okno
08.55 Napovedujemo
09.00 Dobro jutro, informativna oddaja
10.30 Oglasi
10.35 2278. VTV magazin, regionalni - informativni program
10.55 Kultura, informativna oddaja
11.00 Kuhinjica, izobraževalna oddaja
11.50 Prodajno TV okno
12.05 Videostrani, obvestila
17.40 Prodajno TV okno
17.55 Napovedujemo
18.00 To bo moj poklic: Inženir elektrotehnike, inženir energetike
18.30 Regionalne novice
18.35 Kuhinjica, izobraževalna oddaja
19.00 Videospot dneva
19.05 Videostrani, obvestila
19.55 Vabimo k ogledu
20.00 Aktualno: Osebno dopolnilno delo
21.00 Regionalne novice
21.05 20 let Veselih Štajerk, posnetek 1. dela koncerta
22.05 Iz oddaje Dobro jutro, ponovitev
23.35 Videospot dneva
23.40 Videostrani, obvestila

Torek, 10. marca

TV SLO 1

06.05 Odmevi
06.55 Dobro jutro
07.00 Poročila
07.08 Dobro jutro
08.00 Poročila
08.08 Dobro jutro
09.00 Poročila
09.08 Dobro jutro
10.00 Poročila
10.08 Dobro jutro
10.20 Vem!, kviz
11.10 Duhovni utrip
11.50 Prisluhnimo tišini
12.20 Prava ideja!
13.00 Poročila, vreme, šport
13.30 Studio city, ponov.
14.20 NaGlas!
14.40 Evropski magazin
15.00 Poročila
15.10 Mostovi Hidak
15.40 Viki Vijak, ponov.
15.50 Bine: Preveč torte škodi
16.10 Opus
16.40 Eko utrinki: Energenti za dom
17.00 Poročila, vreme, šport
17.30 Posebna ponudba, izob. odd.
17.55 Novice
18.00 Infodrom
18.10 Olivija, ris.
18.25 Vem!, kviz
18.50 Vreme
19.00 Dnevnik, vreme, šport
20.00 Pokličite babico (III.), 4/10
21.00 Londonski City, dokum. odd.
22.00 Odmevi, vreme, šport
23.05 Globus, ponov.
23.35 Pričevalci: Jožef Korošak
00.55 Posebna ponudba
01.20 Dnevnik, ponov.
02.15 Dnevnik Slovencev v Italiji
02.35 Infokanal

TV SLO 2

06.00 Otroški kanal
07.00 Nanigugu, ris.
07.05 Pokukajmo na Zemljo, ris.
07.10 Ava, Riko, Teo, ris.
07.15 Penelopa, ris.
07.20 Pri Slonovih, ris.
07.25 Oblakov kruhek, ris.
07.35 Vesela kmetija, ris.
07.40 Neli in Cezar, ris.
07.50 Svetovalka Hana, ris.
08.00 Pujsa Pepa, ris.
08.05 Studio Kriškraš
08.30 Zgodbe iz školjke: Ribič Pepe
08.50 Infodrom
09.30 Zabavni kanal
10.15 Dobro jutro
12.45 Točka, glasb. odd.
13.55 Slovenski pozdrav, narodnozab. odd.
15.15 Na vrtu
15.40 City folk: Istanbul
16.10 Mostovi Hidak
16.40 Ne se hecat'
18.10 Vse moje matere, dokum. odd.
19.05 Točka, glasb. odd.
19.50 Žrebanje Astra
20.00 Odkrito
20.50 Avtomobilnost
21.20 Ljubezen brez meja, ital. film
22.45 Glasbeni večer, ob 150-letnici rojstva Jeana Sibeliusa
23.45 Točka, glasb. odd.
00.35 Zabavni kanal

pop

06.00 24ur, ponov.
07.00 Mojster Miha, ris.
07.10 Liza in Pavel, ris.
07.25 Lupdidu, ris.
07.40 Doktor Glavca, ris.
07.50 Knjiga čarovnij, ris.
08.15 Otroci, to smo mi, avstral. ser.
08.45 Tv prodaja
09.00 Morske deklice – H20, avstral. nan.
09.30 Tv prodaja
09.45 Moje srce je tvoje, nan.
11.20 Tv prodaja
11.35 Barva strasti, nan.
12.30 Tv prodaja
12.45 Dubrovniška zora, nan.
13.50 Lepo je biti sosed, nan.
14.30 Ana kuha
15.00 Dubrovniška zora, nan.
16.00 Barva strasti, nan.
17.00 24ur popoldne
17.20 Moje srce je tvoje, nan.
18.00 Moje srce je tvoje, nan.
18.55 24ur vreme
19.00 24ur
20.00 Preverjeno
21.10 Mentalist, nan.
22.05 24ur zvečer
22.35 Franklin in Bash, am. nan.
23.30 Seznam strank, am. nan.
00.25 Kralji bega, am. nan.
01.15 24ur, ponov.
01.45 Zvoki noči

vTV

08.40 Prodajno TV okno
08.55 Napovedujemo
09.00 Dobro jutro, informativna oddaja
10.30 Oglasi
10.35 Aktualno: Osebno dopolnilno delo
11.35 Kuhinjica, izobraževalna oddaja
12.00 Prodajno TV okno
12.15 Videospot dneva
12.05 Videostrani obvestila
17.40 Prodajno TV okno
17.55 Napovedujemo
18.00 Nanovo: Življenje v dijaškem domu
18.40 Oglasi
18.45 Kuhinjica, izobraževalna oddaja
19.05 Videospot dneva
19.10 Videostrani, obvestila
19.55 Vabimo k ogledu
20.00 2279. VTV magazin, regionalni - informativni program
20.25 Kultura, informativna oddaja
20.30 Športni torek, športna informativna oddaja
20.40 Dotiki gora: Čaven
21.00 Zgodba o kristalu
21.15 Migaj raje z nami
21.45 Iz oddaje Dobro jutro, ponovitev
23.15 Videospot dneva
23.20 Videostrani, obvestila

Sreda, 11. marca

TV SLO 1

06.00 Kultura
06.05 Odmevi
06.55 Dobro jutro
07.00 Poročila
07.08 Dobro jutro
08.00 Poročila
08.08 Dobro jutro
09.00 Poročila
09.08 Dobro jutro
10.00 Poročila
10.08 Dobro jutro
10.20 Vem!, kviz
11.10 Posebna ponudba
11.55 Londonski City, dokum. odd.
13.00 Poročila, vreme, šport
13.30 Intervju
14.20 Glasnik
15.00 Poročila
15.10 Mostovi Hidak
15.40 Male sive celice, kviz
16.25 Globus, ponov.
17.00 Poročila, šport, vreme
17.30 Turbulenca, svet. odd.
17.55 Novice
18.00 Infodrom
18.10 Oblakov kruhek
18.20 Minuta v muzeju
18.25 Vem!, kviz
18.50 Vreme
19.00 Dnevnik, vreme, šport
20.05 Srečni dnevi, franc. film
21.35 Koza je preživela, igrani film
22.00 Odmevi, vreme, šport
23.05 Točka preloma
23.35 Turbulenca
00.00 Dnevnik, ponov.
01.00 Dnevnik Slovencev v Italiji
01.20 Infokanal

TV SLO 2

06.00 Otroški kanal
07.00 Nanigugu, ris.
07.05 Pokukajmo na Zemljo, ris.
07.10 Ava, Riko, Teo, ris.
07.15 Penelopa, ris.
07.20 Pri Slonovih, ris.
07.25 Oblakov kruhek, ris.
07.35 Vesela kmetija, ris.
07.40 Neli in Cezar, ris.
07.50 Svetovalka Hana, ris.
08.00 Tip in Top, ris.
08.05 Bine: Preveč torte škodi
08.20 Skrivnostni urad
08.30 Zgodbe iz školjke
08.40 Ali me poznaš: Jaz sem hrastov list
08.50 Infodrom
09.45 Zabavni kanal
10.15 Dobro jutro
12.45 Slovenski magazin
13.20 Točno popoldne
14.20 Z vrta na mizo
14.40 To bo moj poklic: Organizator v turizmu, 2/30
15.25 Nord. smuč., sp, smuč. teki, sprint (M+Ž), prenos iz Dramna
17.10 Biatlon, sp, posamična tekma (Ž), prenos iz Kontiolahtija
19.00 Točka, glasb. odd.
19.50 Žrebanje Lota
20.00 Športni izziv
20.30 Krog, dokum. film
21.50 Bleščica, odd. o modi
22.20 Dediščina, palestin. film
23.50 Točka, glasb. odd.
00.40 Zabavni kanal

pop

06.00 24ur, ponov.
07.00 Mojster Miha, ris.
07.10 Liza in Pavel, ris.
07.25 Lupdidu, ris.
07.40 Doktor Glavca, ris.
07.50 Knjiga čarovnij, ris.
08.15 Otroci, to smo mi, avstral. ser.
07.45 Tv prodaja
09.00 Morske deklice – H20, avstral. ser.
09.30 Tv prodaja
09.45 Moje srce je tvoje, nan.
10.25 Moje srce je tvoje, nan.
11.20 Tv prodaja
11.35 Barva strasti, nan.
12.30 Tv prodaja
12.45 Dubrovniška zora, nan.
13.50 Lepo je biti sosed, nan.
14.30 Ana kuha
15.00 Dubrovniška zora, nan.
16.00 Barva strasti, nan.
17.00 24ur popoldne
17.20 Moje srce je tvoje, nan.
18.55 24ur vreme
19.00 24ur
20.00 Kateri je pravi?, am. film
22.00 24ur zvečer
22.30 Franklin in Bash, nan.
23.25 Seznam strank, nan.
00.20 Kralji bega, am. nan.
01.10 24ur, ponov.
01.40 Zvoki noči

vTV

08.40 Prodajno TV okno
08.55 Napovedujemo
09.00 Dobro jutro, informativna oddaja
10.30 Oglasi
10.35 2279. VTV magazin, regionalni - informativni program
10.55 Kultura, informativna oddaja
11.00 Športni torek
11.10 Zgodba o kristalu
11.25 Kuhinjica, izobraževalna oddaja
11.45 Videospot dneva
11.50 Prodajno TV okno
12.05 Videostrani, obvestila
17.40 Prodajno TV okno
17.55 Napovedujemo
18.00 Ustvarjalne iskrice (109), Voščilnica za mamo
18.20 Zverjasec, gledališka predstava Vrtca Velenje, OE Lučka
18.40 Regionalne novice
18,45 Kuhinjica, izobraževalna oddaja
19.00 Videospot dneva
19.05 Videostrani, obvestila
19.55 Napovedujemo
20.00 Skrbimo za zdravje: Multiplaskleroza
21.00 Regionalne novice
21.05 Pop Corn: Elvis Jackson
22.05 Iz oddaje Dobro jutro
23.35 Videospot dneva
23.40 Videostrani, obvestila

KNJIŽNI kotiček

COLGAN, Jenny: Rosie v svetu sladkih pregreh

od – Odrasli / 821-311.2 - Družbeni romani

Rosie živi v Londonu svoje »srečno« življenje. Ves dan pridno dela kot negovalka in se ob koncu dneva posveča svojemu fantu Gerardu. Zato se ji zdi nora in povsem nemogoča zamisel njene mame, da je Rosie edina primerna v družini, da poskrbi za ostarelo prateto Lili. Stara prateta je celo svoje življenje posvetila trgovinici s

sladkarijami v majhni vasici Lipton. Mlada Rosie v Lilian prebudi stare spomine na njeno mladost, ljubezen v času vojne. Rosie spozna, da je življenje v majhnem podeželskem mestecu zelo prijetno, začne uživati v družbi na vasi. Rosie staro zapuščeno trgovinico s sladkarijami postavi spet na noge, stoji stari prateti ob strani, ji pomaga, da si opomore. Pa še svoje življenje spravi v red in spozna, kaj je v življenju res pomembno. Zabavno branje je začinjeno še s sladkimi recepti.

MANKELL, Henning: Pes, ki je potoval k zvezdi

ml – Mladina / M – Leposlovje za mladino (od 14. do 15. leta)

Enajstletni Joel živi sam z očetom. Mama ju je zapustila, ko je bil Joel še majhen. Fant je velikokrat osamljen, saj oče trdo dela kot gozdar. Ko pride iz šole, mora najprej sam poskrbeti zase. Čas si krajša z bujno domišljijo. Domišlja si, kako z očetom plujeta širom po morju in obiščeta daljne tuje dežele . . . Neke noči, ko ne more spati, vidi na prazni nočni ulici psa, ki se sam potika po cestah in ga vabi, da se mu pridruži. Tako se začnejo njegovi skrivni nočni potepi, na katerih sreča različne nenavadne ljudi, ob katerih spozna, da njegovi problemi niso tako veliki in kaj je pravo prijateljstvo. Opazi, da tudi oče ponoči odhaja od doma in da domov pripelje novo žensko. V dečku vse bolj narašča strah, da ga bo še oče zapustil.

KOS, Gaja: Grdavši

ml – Mladina / C - Leposlovje za cicibane (do 9. leta)

Grdavši imajo vsi grdi razvadi, obožujejo slabo vreme in živijo ob robu odpadov. Večina ljudi grdavšov sploh ne vidi. Ata Grdavš, mama Grduhinja, njuna mlala Grdobica pa še naglušna stara teta v četrtem kolenu in še ostali grdavši, ki jih je ravno za pol avtobusa, najdejo v vsaki situaciji svojo čudovito grdoto. V muzeju umetnosti odkrijejo svojo čudovito umetnost v puha-

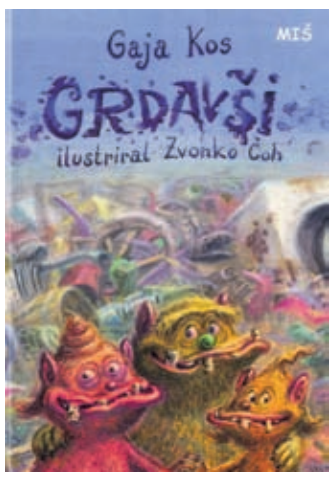

stih svaljkih prahu in v eni od zgodb v knjigi tisti grdavši, ki jim gre dobro, ostanejo na psu in tisti, ki jim gre slabo, pridejo na zeleno vejo ali na konja.
Zabavne zgodbice o Grdavših še dodatno oživijo pred nami ob mojstrskih ilustracijah Zvonka Čoha.

LAMPRELL, Klay: London

ml – Mladina / 913(4) (036) – Vodniki - Evropa

Za vse najstnike, ki si želijo potovati in odkrivati znamenitosti, izvedeti kaj novega in presenetiti učitelje in sošolce pri predstavitvi v šoli, je tu priročna poučna knjiga o Londonu. Turistične znamenitosti in zanimivosti Londona so predstavljene v obliki kratkih zgodb in ne kot v večini tipičnih knjižnih vodnikov. Veliko je tudi slikovnega gradiva. Če želite vedeti še več in se ob tem še zabavati, imate na koncu vsake zgodbe za potešitev vaše radovednosti še internetni naslov spletne strani o zanimivosti, ki jo opisuje zgodba. Za popestritev in utrditev znanja o prebranem pa najdete nekaj kratkih kvizov. V knjižni zbirki »Ni za starše« so poleg knjige o Londonu izšle še knjižne zanimivosti o Parizu, Rimu in New Yorku.

■ Edita P. Š.

kdaj • kje • kaj

VELENJE

Četrtek, 5. marec

8.00 Odhod z avtobusne postaje Velenje
Planinski pohod po Šaleški planinski pot – V. del
10.00 Vila Mojca Velenje
Regijski otroški parlament
13.30 Dom za varstvo odraslih Velenje
Bralne urice
14.00 Mladinski center Velenje
Središče mladih in otrok Velenje / delavnice
17.00 Dom kulture Velenje, mala dvorana
Lutkovna predstava Zverjasec in Zverjašček
18.00 Gostišče Kavčič v Šaleku
Bridge turnir
18.00 Knjižnica Velenje
Srečanje članov Gobarskega društva Marauh
19.00 Glasbena šola Velenje, orgelska dv.
Koncert pihalcev
19.19 Knjižnica Velenje
Predavanje Aleša Novaka
Prebujanje človeštva

Petek, 6. marec

12.00 Razstavišče Gorenje, avla upravne stavbe
Odprtje razstave Vinka Prislana
Slike
19.19 Knjižnica Velenje
Predavanje Adila Huselje
Osredotočena pozornost kot čudež in rešitev v vsakdanjem življenju
20.00 eMCe plac
Odprtje razstave Sare Hostnik in Ane Legčević Vse okus. Pol maščoba.
20.00 Rdeča dvorana Velenje
Tradicionalni koncert ob dnevu žena Z glasbo za lepši jutri
21.00 eMCe plac
Klubski večer

Sobota, 7. marec

8.00 Ploščad Centra Nova in Cankarjeva
Mestna tržnica Velenje
8.00 Odhod z avtobusne postaje Velenje
Planinski pohod Stolpnik po zmajčkovi poti
9.00 Drsališče Velenje
Dan curlinga in Curling turnir
10.00 Ploščad pred Centrom Nova
Dogodek ob 8. marcu Razvajaj se v mestu
10.00 UMstvarjalnica, trg mladosti 6
Ustvarjalna delavnica Mladi popotnik – Vikend v Londonu
19.00 Kino Velenje, mala dvorana
Premiera filma Kaos sveta in razgovor za avtorji
21.00 eMCe plac
Klubski večer ob dnevu žena

Nedelja, 8. marec

18.00 Dvorana Centra Nova
Gledališka predstava ob 8. marcu Lastniki humorja – moški v omaki
18.00 Kino Velenje
Filmska predstava ob dnevu žena Kaj pa Mojca?
19.00 Rdeča dvorana Velenje
Rokometna tekma EHF pokala RK Gorenje Velenje : Pfadi Winterthur (CH)

Ponedeljek, 9. marec

14.00 Mladinski center Velenje
Središče mladih in otrok Velenje / delavnice
16.30 Šolski center Velenje in MIC
Mladi raziskovalci za razvoj Šaleške doline, javna predstavitev nalog
17.00 Knjižnica Velenje, pravljična soba
Ura pravljic v srbskem jeziku
19.19 Knjižnica Velenje
Literarni večer z Nušo Ilovar Pesnica se predstavi
20.00 Kino Velenje
Filmsko gledališče: drama Ida

Torek, 10. marec

14.00 Mladinski center Velenje
Središče mladih in otrok Velenje / delavnice
15.00 Vila Mojca Velenje
Program za otroke Bodi vesel
16.00 Start:up Velenje (poleg stranskega vhoda v Rdečo dvorano)
Atrium arhitekturni kotiček
16.30 Šolski center Velenje in MIC
Mladi raziskovalci za razvoj Šaleške doline, javna predstavitev nalog
17.00 Knjižnica Velenje
Ura pravljic v nemškem jeziku
17.00 Ljudska univerza Velenje
Predstavitev spomladanskih tečajev tujih jezikov
18.00 Velenjski grad
Odprtje razstave Razumevanje likovne ustvarjalnosti
19.19 Knjižnica Velenje
Predstavitev knjige Evgena Geca Skrivnosti lepote 2: knjiga za vsako žensko – korak za korakom

Sreda, 11. marec

11.00 Ljudska univerza Velenje
Predstavitev nacionalne poklicne kvalifikacije socialni oskrbovalec na domu in računovodja
14.00 Mladinski center Velenje
Središče mladih in otrok Velenje / delavnice
16.30 Šolski center Velenje in MIC
Mladi raziskovalci za razvoj Šaleške doline, javna predstavitev nalog
17.00 Knjižnica Velenje
Ura pravljic
17.00 Ljudska univerza Velenje
Predstavitev možnosti računalniškega izobraževanja v Šaleški dolini
17.00 Dvorana KS v gasilskem domu Škale
Predavanje Simona Ogrizka Balkonske zasaditve
19.00 Rdeča dvorana Velenje
Rokometna tekma RK Gorenje Velenje : RK Trimo Trebnje
19.19 Knjižnica Velenje
Predavanje Alenke Zapušek Vsestranska uporaba industrijske konoplje
20.00 Kavarna Lucifer
Aleksandra Čermelj Trio, glasbeni večer

ŠOŠTANJ

Četrtek, 5. marec

17.00 Mestna knjižnica Šoštanj
Pravljične ure (Zverinice iz Rezije)

Petek, 6. marec

18.00 Gasilski dom Šoštanj
Volilni občni zbor PD Šoštanj

Ponedeljek, 9. marec

18.30 Mestna knjižnica Šoštanj
Zvočna kopel z gongi

ŠMARTNO OB PAKI

Četrtek, 5. marec

17.00 Hiša mladih – sejna soba
Glasbena šola GVIDO – klaviature, solo petje
18.00 Dvorana Marof
Vodena vadba Koronarnega kluba
19.30 Dvorana Marof
Pilates

Petek, 6. marec

18:00 Hiša mladih – sejna soba
Predstavitev izdelovanja naravne kozmetike
19:00 Hiša mladih – sejna soba
Tečaj ličenja – kako na enostaven način poudariti svojo lepoto (kozmetiko prinesite s seboj)

Sobota, 7. marec

18:00 Dvorana Marof
Stand up komedija EvoLucija (Lucija Ćirović)

Ponedeljek, 9. marec

16.00 in 17.00
Dvorana Marof
Plesno gibalne delavnice Polone Boruta (šolska in predšolska sk.)
20.15 Kulturni dom Gorenje
Zumba

Torek, 10. marec

14.00 Hiša mladih – sejna soba
Glasbena šola GVIDO – kitara
18.00 Marof – zgornja dvorana
Joga

Sreda, 11. marec

16.30 Hiša mladih - dile
Plesna šola Spin

Lunine mene

13. marca, ob 18:48 zadnji krajec

CITY CENTER Celje

- Četrtek, 5.3., 14.00-19.00 Biotržnica
- Petek, 6.3., 14.00 Kmečka tržnica
- Nedelja, 8.3., 11.00 Pravljične urice, Rad te imam, mamica!
- Vsak dan v tednu Praznujte rojstni dan, pokličite 425 12 54 ali se oglasite na Info točki

Naj prostovolec, naj prostovoljka

Mestna občina Velenje v sodelovanju z Mladinskim centrom Velenje in Mladinskim svetom Velenje bo tudi letošnji dan za spremembe, 28. marec, zaznamovala s prireditvijo, na kateri bodo razglasili zmagovalce natečaja Naj prostovoljska organizacija v mestni občini Velenje v letu 2014, naj prostovoljec v mestni občini Velenje v letu 2014 v kategoriji do 30 let in naj prostovoljec v mestni občini Velenje v letu 2014 v kategoriji nad 30 let.Javni natečaj Naj prostovoljec in prostovoljna organizacija leta 2014 v mestni občini Velenje je odprt še do 9. marca 2015. Najdete ga na spletni strani Mestne občine Velenje: www.velenje.si (Javne objave). ■

Z igro in plesom v pomlad

Velenje, 5. marca – Danes ob 18.00 bo v Kulturnem domu Šoštanj območno srečanje otroških folklornih skupin. Na prireditvi s tradicionalnim nazivom »Z igro in plesom v pomlad« bodo nastopile folklorne skupine iz Velenja, Gornjega Grada, Ljubna in Vojnika. Vstop na prireditev, ki začenja serijo območnih srečanj z različnih področij delovanja ljubiteljskih kulturnih društev in skupin, je prost.

Ne se hecat'

Na male ekrane prihaja nov šov Ne se hecat', ki bo od 7. marca vsako soboto ob 20. uri na 1. programu Televizije Slovenija gledalke in gledalce razveseljeval z glasbo, humorjem, zanimivimi in nenavadnimi gosti ter presenečenji s terena. Ustvarjalci oddaje vabijo tudi bralce časopisa Naš čas k sodelovanju. V oddaji ***Ne se hecat'*** bodo vsak teden v živo na zabavi presenetili nekoga, ki na dan oddaje praznuje določen jubilej ali prav poseben življenjski dogodek: rojstni dan, abrahama, zlato poroko ... S pomočjo sorodnikov, prijateljev in sosedov bodo pred stanovanje, hišo postavili ozvočenje, inštrumente, luči in povabili slavljenčevega najljubšega slovenskega glasbenika. Če želite tudi vi presenetiti svoje najbližje, pišite na e-naslov presenecenje@rtvslo.si ali pokličite na 01 475 3309 in ekipa oddaje Ne se hecat' bo pripravila nepozabno glasbeno presenečenje.

Na Gorici prireditev za ženske

Velenje, 5. marca – Krajevna skupnost Gorica in Osnovna šola Gorica bosta tudi letos pripravila prireditev za krajanke. Na dogodek, posvečen dnevu žena, vabijo danes ob 18. uri v avlo osnovne šole.

■ bš

Spoznajte »Prebujenje človeštva«

Velenje, 5. marca – »Neprofitno društvo Share Slovenija je del mednarodnega gibanja, ki podpira zamisel o novih družbenih odnosih, temelječih na pravični izmenjavi dobrin (sharing) kot osnovi za mir in sodelovanje med narodi. Člani društva se srečujemo v okviru manjših skupin po vsej Sloveniji, nekajkrat letno pa tudi vsi skupaj in delujemo v več smereh,« nam je povedala Velenjčanka **Maja Mrevlje**, ki je članica društva že dolgo vrsto let. Danes zvečer se bo društvo predstavilo v študijski čitalnici Knjižnice Velenje s predavanjem **Aleša Novaka**. Začeli bodo ob 19.19.

Predavatelj bo predstavil tudi knjigo »Prebujanje človeštva«, ki je pred kratkim izšla tudi v slovenskem prevodu. Avtor je svetovno uveljavljeni predavatelj, slikar in ezoterik **Benjamin Creme** iz Anglije. V okviru predavanja bo predavatelj predstavil trenutno situacijo v svetu, vzroke zanjo ter izzive in priložnosti prihodnosti. »Nič novega ne povem s trditvijo, da se svet soča z eno najresnejših ekonomskih, političnih, ekoloških in humanitarnih kriz v zgodovini človeštva. Gre za globalno neravnovesje, ko peščica najbogatejših z brutalnim izkoriščanjem in ropanjem naravnih virov ter brezpravnih ljudi enormno bogati, kar dve tretjini svetovne populacije pa živi v revščini, 1,5 milijarda celo v skrajni revščini. Edina možna pot, ki nas lahko obvaruje pred samouničenjem, je temeljita preobrazba naših medsebojnih odnosov. Kako to nujo prepoznati, nas v svojih knjižnih delih že 40 let ozavešča Benjamin Creme. Govori o prebujanju človeštva v tem odločilnem času in v ljudeh prebuja srčen odziv na trpljenje milijonov po vsem svetu.

■ bš

KINO spored v mali in veliki dvorani Hotela Paka

Shaun the Sheep

(VB, Francija) Animirana pustolovščina za najmlajše brez dialogov, 85 minut
Režija: Mark Burton, Richard Goleszowski
Petek, 6. 3., ob 18.00
Sobota, 7. 3., ob 18.00
Nedelja, 8. 3., ob 16.00 – otr. mat.

ČRNO ALI BELO

Black or White (ZDA) Drama, 121 minut
Režija: Mike Binder
Igrajo: Kevin Costner, Gillian Jacobs, Jennifer Ehle, Anthony Mackie, Octavia Spencer, Bill Burr, Andre Holland idr.
Petek, 6. 3., ob 18.15 – mala dvorana
Nedelja, 8. 3., ob 19.30 – mala dvor.

AVTOŠOLA

(Slovenija), komedija, kriminalka, 79 min.
Režija: Janez Burger
Igrajo: Maruša Majer, Gregor Čušin, Vesna Pernarčič, Ivo Ban, Matjaž Tribušon, Vlado Novak, Gregor Zorc idr.
Petek, 6. 3., ob 19.45
Sobota, 7. 3., ob 20.45 – mala dvor.
Ponedeljek, 9. 3., ob 19.00 – m. dvor.

GEMMA BOVERY

Gemma Bovery (Francija) Romantična melodrama, 115 minut
Režija: Anne Fontaine
Igrajo: Fabrice Luchini, Gemma Arterton, Jason Flemyng, Isabelle Candelier, idr.
Petek, 6. 3., ob 20.30 – mala dvor.

PETDESET ODTENKOV SIVE

Fifty Shades of Gray (ZDA) Romantična drama, 125 minut / ZDA
Režija: Sam Taylor-Johnson
Igrajo: Dakota Johnson, Jamie Dornan, Jennifer Ehle, Luke Grimes, Marcia Gay. idr.
Petek, 7. 3., ob 21.30
Ponedeljek, 9. 3., ob 17.30

KAOS SVETA (Slovenija)

Dokumentarni film, 65 minut
Avtorja filma: Klemen Belavić, Aleksandra Saška Bellian
Nastopajo: Tomo Križnar, Ervin Hladnik Milharčič , Erik Valenčič idr.
Sobota, 7. 3., ob 19.00 v mali dvorani - brezplačna premiera in razgovor z obema avtorjema
Nedelja, 8. 3., ob 17.00 – mala dvor.

OSTROSTRELEC

American Sniper (ZDA) Akcija, biograf., drama, 132 minut (ZDA)
Režija: Clint Eastwood
Igrajo: Bradley Cooper, Sienna Miller, Jake McDorman, Kyle Gallner, Luke Grimes, idr.
Sobota, 7. 3., ob 20.00
Nedelja, 8. 3., ob 20.00

KAJ PA MOJCA?

(Slovenija) Dokumentarni film, 80 minut
Režija: Urša Menart
Nastopajo: Nina Cvar, Štefka Drolc, Mojca Fatur, Nina Ivanišin, Polona Juh, Milada Kalezić, Varja Močnik, Dotoreja Nadrah, Tina Poglajen, Nina Rakovec, Špela Rozin, Majda Širca, Maja Weiss, Barbara Zemljič, Pia Zemljič, Milena Zupančič idr.
Nedelja, 8. 3., ob 18.00 – premiera ob dnevu žena - brezplačno

IDA

(Poljska, Danska, Francija, VB, Slovenija) Drama, 80 minut
Režija: Paweł Pawlikowski
Igrajo: Agata Kulesza, Agata Trzebuchowska, Dawid Ogrodnik idr.idr.
Ponedeljek, 9. 3., ob 20.00 – filmsko gledališče

Nagradna križanka Picadilly

SESTAVIL PEPS
IZOBRAŽEVALEC (ZAST.)
IZ LETEV NAREJENA OPORA ZA RAST TRTE
STIL POPULAR. GLASBE, DŽEZ
ŠVICARS. REZBAR, RISAR-JOST (1539-1591)
AMERIŠKI KITARIST-STEVE
ČETRTI RIMSKI KRALJ
RAZGLAS V MEDIJIH, SPOROČILO
PRIPADNIK NAJVIŠJE KASTE V INDIJI
MEDSEBOJNA ODDALJENOST MED PREDMET
GEOMETRIJ. LIK
KRAJ PRI GORNJI RADGONI NA PTUJSK. POLJU
PREBIVALEC TRGA (NEKDAJ)
Naš ČAS D.O.O.
PLASTIČ. PODOBA LIKA, SOHA, STATUA
ŽENSKA V PRVIH TEDNIH PO PORODU
Z DREVJEM PORASEL SVET
SPOLNA BOLEZEN, SIFILIS
PERJE PRI REPI
ČASNIŠKI STOLPEC, NATISNJ. PREDELEK
NEVIDNA PRAŽIVAL, MOČELKA (ZAST.)
ZAPORED. ČRKI
POTNI LIST, PASPORT
ŠPANSKI PIANIST-JOSE (1895-1980)
LESENA STENSKA OBLOGA
HOMERJEVA EPSKA PESNITEV
ROJSTNI KRAJ DRAGOTINA KETTEJA
SLABA KOSA
IZDELOVALEC VELIKIH SLAŠČIC
Naš ČAS d.o.o.
BODEČ PLEVEL
SIVA ŽIVAL (STAR.)
RISBA, VZOREC NA TKANINI
REČICA V ANGLIJI, PRI LONDONU
SANDI ČOLNIK
VEST, NPR. ČASOPISNA
TRENUTEK, HIP (EKSPR.)
NEKDANJI HRVAŠKI NOGOMETAŠ GORAN
ZGORNJA OKONČINA ČLOVEKA
ZANIMANJE ZA KAJ, ŽELJA, KORIST
DVOJICA
GUVERNANTA (ZAST.)
IZVIR, POREKLO
TRESENJE GLASU (GLASB.)
NANCY ASTOR
KRITIKA, PRESOJA
ČEŠKI SKLADATELJ KAREL BOLESLAV (1891-1972)
RANOCELNIK, PADAR
TIP AVTOMOB. ZNAMKE OPEL

A I T U R B I

A M M A N

J I R A K

PICADILLY

Stari trg 35, Velenje
Tel: 03/5869-358
www.pizzerija-picadilly.com

Vabimo vas vsak dan, razen nedelje, že od 8. ure v naš lokal, od koder se širi omamen vonj po hrani, ki obljublja pravo kulinarično popotovanje. Sprejmemo vas z izjemnim občutkom za domačnost, ki ga pričara obiskovalcem domačnost okusov in toplino, saj se oboje s prijetnimi vonjavami prelije v prav poseben kulinarični užitek. Lahko pridete na malico, se odločite za kosilo ali večerjo. Vedno presenečamo s kakšno novostjo.

Privoščite si razvajanje ... V Picadilly vas vabimo z barvitimi okusi dobre stare italijanske kuhinje, pizzami, štručkami z nadevi po želji, testeninami z raznimi okusi, vse pečeno v pravi krušni peči. Na skrbno izbranem jedilniku lahko najdete odlične juhe, pečenko, jedi z žara, t-bon, domačega bika na rukoli, zrezke in steake vseh vrst, ražnjiče iz škampovih repkov, file skuše na žaru, kmečko ponev in pester izbor osvežilnih solat. Posebej vam priporočamo vražjo solato s perutničkami, Picadilly krožnik, solato z roastbeefom, špansko, italijansko, grško, fitnes ... Ne pozabite na priljubljeno »Picadilly lojtro »vsako sredo!

Vse skupaj zaokrožimo s kozarčkom skrbno izbranega vina. Za poslastico si privoščite jogurtovo strnjenko s sadjem, Picadilly torto, tiramisu, panakoto, sadno kupo ali vroče sadje.
Prijazni smo tudi do študentov in dijakov, saj jim nudimo 10 % popust in 2 dl coca cole gratis.

Rešeno križanko pošljite najkasneje do 16. marca na naslov: Naš čas, d.o.o., Kidričeva 2 a, 3320 Velenje, s pripisom "PICADILLY". Izžrebali bomo tri nagrade, Picadilly lojtre.

Nagrajenci križanke »Mobtel«, objavljene v tedniku Naš čas, dne 19. februarja 2015, so:

- **Jana Hudomal,** Ravne 181, 3325 Šoštanj (mobilni telefon);
- **Marjan Intihar,** Žlebič 27, 1310 Ribnica (polnilec za mobilni telefon v vozilu);
- **Ivan Nabernik**, Šalek 91, 3320 Velenje (folija za mobitel).

Nagrajenci bodo prejeli potrdilo za dvig nagrade priporočeno po pošti. Čestitamo!

Rešitev gesla: MOBTEL ŠALEK

RADIO VELENJE

ČETRTEK, 5. marca 6.00 Dobro jutro in veselo v nov dan; 6.30 Poročila; 6.45 Na današnji dan; 7.00 Horoskop; 7.15 Cestne informacije - poročilo Avto moto zveze Slovenije; 7.30 Poročila; 7.45 Današnji kulturni utrip; 8.00 Iz policijske beležnice; 8.30 Poročila; 8.45 Policijska kronika; 9.00 Zanimivosti; 9.30 Poročila; Nasveti olimpijskega komiteja Slovenije; 10.00 Na svidenje; 14.00 Pozdrav; 14.10 Na današnji dan; 14.30 Poročila; 15.00 Aktualno; 15.30 Poročila; 16.00 Kdaj, kje, kaj; 16.30 Poročila; 17.00 Zdravniški nasveti; Erosov kotiček; 18.00 Frekvenca mladih; 18.30 Poročila; 19.00 Na svidenje; od 24. do 5.00 SNOP.

PETEK, 6. marca 6.00 Pozdrav in veselo v nov dan; 6.30 Poročila; 6.45 Na današnji dan; 7.00 Horoskop; 7.15 Poročilo Avto moto zveze Slovenije; 7.30 Poročila; 7.45 Današnji kulturni utrip; 8.00 Šport; 8.30 Poročila; 9.00 Gospodarski utrip; 9.30 Poročila; 10.00 Na svidenje; 14.00 Pozdrav; 14.10 Na današnji dan; 14.30 Poročila; 15.00 Aktualno; 15.30 Poročila; 16.00 Kdaj, kje, kaj; 16.30 Minute za kulturo; 17.00 Glasbene novosti; 18.30 Poročila; 19.00 Na svidenje; od 24. do 5.00 SNOP.

SOBOTA, 7. marca 6.00 Dobro jutro in veselo v nov dan; 6.30 Poročila; 6.45 Na današnji dan; 7.00 Horoskop; 7.15 Cestne informacije - poročilo Avto moto zveze Slovenije; 7.30 Poročila; 7.45 Današnji kulturni utrip; 8.00 Polepšajmo si sobotno jutro; 8.30 Poročila; 9.00 Skriti mikrofon; 9.30 Poročila; Izbor pesmi tedna; 10.00 Na svidenje; 14.00 Pozdrav; 14.10 Na današnji dan; 14.30 Poročila; 15.00 Aktualno; 15.30 Poročila; 16.00 Minute za kulturo; 18.30 Poročila; 19.00 Na svidenje; od 24. do 5.00 SNOP.

NEDELJA, 8. marca 6.00 Dobro jutro in veselo v nov dan; 6.30 Poročila; 6.45 Na današnji dan; 7.00 Horoskop; 7.15 Cestne informacije - poročilo Avto moto zveze Slovenije; 8.00 Duhovna iskanja; 8.30 Poročila; 8.45 Današnji kulturni utrip; 9.00 Poglejmo v zvezde; 9.30 Poročila; 10.00 Na svidenje; 14.00 Pozdrav; 14.10 Na današnji dan; Čestitke; Nedeljsko popoldne na Radiu Velenje; 16.00 Glasbene novosti; 16.30 Poročila; 17.30 Minute z domačimi ansambli; 18.30 Poročila; 19.00 Na svidenje; od 24. do 5.00 SNOP.

PONEDELJEK, 9. marca 6.00 Dobro jutro in veselo v nov dan; 6.30 Poročila; 6.45 Na današnji dan; 7.00 Horoskop; 7.15 Cestne informacije - poročilo Avto moto zveze Slovenije; 7.30 Poročila; 7.45 Današnji kulturni utrip; 8.30 Poročila; 8.45 Policijska kronika; 9.00 107,8 Avto moto herca; 9.30 Poročila; 10.00 Na svidenje; 14.00 Pozdrav; 14.10 Na današnji dan; 14.30 Poročila; 15.00 Aktualno; 15.30 Poročila; 16.00 Kdaj, kje, kaj; 16.30 Poročila; 17.00 Ponedeljkov šport; 18.30 Poročila; 19.00 Na svidenje; od 24. do 5.00 SNOP.

TOREK, 10. marca 6.00 Dobro jutro in veselo v nov dan; 6.30 Poročila; 7.00 Horoskop; 7.15 Cestne informacije Avto moto zveze Slovenije; 7.30 Poročila; 7.45 Današnji kulturni utrip; 8.30 Poročila; 9.00 Kmetijski nasveti; 9.30 Poročila; 10.00 Na svidenje; 14.00 Pozdrav; 14.10 Na današnji dan; 14.30 Poročila; 15.00 Aktualno; 15.30 Poročila; 16.00 Kdaj, kje, kaj; 17.00 Naši kraji in ljudje; 18.00 Lestvica Radia Velenje; 18.30 Poročila; 19.00 Na svidenje; od 24. do 5.00 SNOP.

SREDA, 11. marca 6.00 Dobro jutro in veselo v nov dan; 6.30 Poročila; 6.45 Na današnji dan; 7.00 Horoskop; 7.15 Cestne informacije Avto moto zveze Slovenije; 7.30 Poročila; 8.00 Težava je vaša, rešitev je naša; 9.30 Poročila; 10.00 Na svidenje; 14.00 Pozdrav; 14.10 Na današnji dan; 14.30 Poročila; 15.00 Aktualno; 15.30 Poročila; 16.00 Kdaj, kje, kaj; 17.00 Vi in mi; 18.00 Rock šok; 18.30 Poročila; 19.00 Na svidenje; od 24. do 5.00 SNOP.

MEGATEL
Poslovna IP telefonija
www.megatel.si • prodaja@megatel.si
03 777 00 77
• nižji stroški in več funkcionalnosti kot pri klasični telefoniji
• brezplačna analiza prihrankov, uvedba in šolanje

100% DOBRA NALOŽBA
POSTANITE NAROČNIK
in prejmite do 8 številk zastonj!
Izkoristite naročniške ugodnosti:
dostava na dom, nižja cena, do osem številk zastonj, ugodnejše tudi cene malih oglasov in zahval!
In kje se naročite? Po telefonu 03 898 17 50 ali e-mailu press@nascas.si

KARBON
RAZMIŠLJAJ MODRO OHRANJAJ ZELENO
ODPADNI LES ZA KURJAVO
AKCIJA
-30%
OD 1.3. DO 15.3.2015
INFORMACIJE: 051 328 440

KARBON, Partizanska 78, Velenje /// tel.: 051 328 440 /// info@karbon.si

Mali oglasi, zahvale in osmrtnice
898 17 50
epp@nascas.si

RADIO VELENJE 107,8 MHz

ONESNAŽENOST ZRAKA

V tednu od 23. februarja do 1. marca niso povprečne dnevne koncentracije SO_2, izmerjene v avtomatskih merilnih postajah na območju mestne občine Velenje, občine Šoštanj in občine Šmartno ob Paki, nikjer presegale mejne 24-urne koncentracije 125 mikro-g SO_2/m^3 zraka.

MEDOBČINSKA INŠPEKCIJA, REDARSTVO IN VARSTVO OKOLJA
obdelava: AMES, d. o. o., Ljubljana

MAKSIMALNE URNE KONCENTRACIJE SO_2
od 23. februarja do 1. marca (v mikro-g SO_2/m^3 zraka)
mejna vrednost: 350 mikro-g SO_2/m^3 zraka

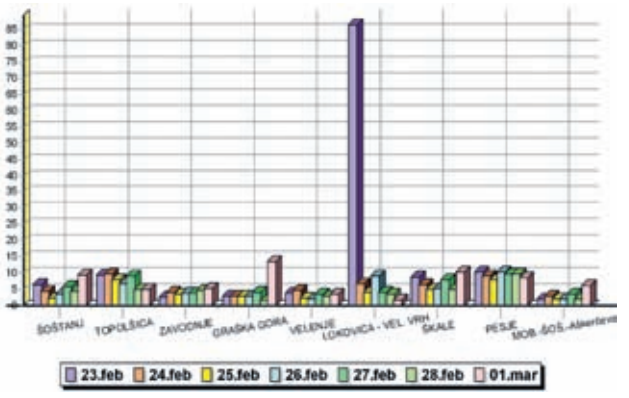

mali OGLASI

DEŽURNI telefon za pomoč alkoholikom.
Gsm: 031 443 365 (AA)

NUDIM

SAMI BREZPLAČNO odpeljemo staro železo, kmetijske stroje, razne peči. Golijan Miladin, s. p., Velenje. Gsm: 040 465 214.

STIKI-POZNANSTVA

ŽENITNE ponudbe za različne starosti, zahteve, z vse države. Leopold Orešnik, s. p., Dolenja vas 85, Prebold, gsm: 031 836 378 ali 031 505 495

PRIDELKI

SADIKE vrtnic in ciprese ghuja smaragd od 60 do 250 cm, domača vzgoja, prodam. Dolinšek gsm: 041 354 575
SENO in slamo v kockah prodam (v okolici Velenja). Tel.: 03 8974 933
JABOLČNIK, race, domači kis, borovničevec, medenovec in več vrst žganja, prodam. Gsm: 041 687 371.

ŽIVALI

PRODAJA nesnic v nedeljo, 8. 3., od 8. do 8.30 v Šaleku. Tel.: 02 8761 202, gsm: 041 442 162
TELIČKO simentalko, težko 200 kg, prodam za 500,00 evrov. Gsm: 041 557 829
BIKCA simentalca, starega eno leto, težkega 365 kg, prodam. Cena po dogovoru. Tel.: 02 8858 349

VOZILO

FORD fiesto 1.3, 3 vrata, l. 2003, prvi lastnik, prevoženih 78.000 km, prodam po ugodni ceni. Gsm: 031 446 303

RAZNO

CENTRALNO peč na trda goriva (drva), viadrus 35 KW, litoželezna, zelo dobro ohranjena, stara 9 let, prodam. Cena po dogovoru. Gsm: 041 557 829
PC RAČUNALNIK HP 6000 PRO E8400, z monitorjem, miško, tipkovnico. Licenčni windows 7 slo. Prodam za 179 evrov. Gsm: 041 692 995

KOMUNALNO PODJETJE VELENJE, d.o.o. - Pogrebno pokopališka dejavnost
03 896 44 90
24 ur na dan
Plačilo na obroke
Smo edini, ki na pokopališčih Podkraj in Škale nudimo pogrebno pokopališke storitve v celoti: prevoz pokojnika, ureditev dokumentacije, celovito ureditev vsega potrebnega za zadnje slovo po vaših željah. Brez dodatnih stroškov organiziramo in uredimo slovo od pokojnika pred upepelitvijo.
Pišite nam: pokopalisce.podkraj@kp-velenje.si

V 73. letu starosti nas je zapustila draga mama, stara mama in sestra

SONJA DOBNIK, dr. med.

Od nje smo se poslovili v sredo, 4. marca, na Plečnikovih Žalah v Ljubljani.

Žalujoči: sin Andrej z družino in brat Mitja z družino

ZAHVALA

ob soočanju z resničnostjo minljivosti in odhoda našega dragega

VLADIMIRJA SMIRNOVA

1945–2015

Ljubezen in glasba tvojega srca sta zaznamovali naša življenja. Hvala ti. Radi te imamo.

vsem, ki ste nam v teh žalostnih trenutkih stali ob strani, s stiskom roke delili bolečino z nami, izrekli ustna in pisna sožalja, darovali sveče, cvetje ter ga pospremili na njegovi zadnji poti. Posebej se zahvaljujemo dr. Aleksandri Žuber in osebju njene ambulante, dr. Iwoni Ewi Kosi, dežurni ambulanti ZD Velenje, dr. Petru Friškovcu, patronažni službi, delovni terapiji, reševalni postaji, sodelavcem Vegrada - strojnega parka, govornikoma g. Dragu Semetu in Cvetu Herlahu, pevcem MOPZ DU Velenje za čutno slovo, pogrebni službi Usar ter Komunalnemu podjetju Velenje.
Vsem še enkrat iskrena hvala.

Žalujoča žena Hilda s hčerkama Metko in Natašo z družinama

ZAHVALA

V 76. letu starosti nas je zapustil dragi mož, oče, dedi

ILIJA RAJKOVIĆ

z Jenkove 41 v Velenju

22. 3. 1939 – 2. 3. 2015

Iskreno se zahvaljujemo vsem, ki ste nam v težkih trenutkih stali ob strani, ga imeli radi in spoštovali. Posebej se zahvaljujemo govorniku Dragu Kolarju in Premogovniku Velenje.

Familija Rajković

habit nepremičnine
Habit, d.o.o., Koroška 48, Velenje
tel.: 03/ 897 51 30, gsm: 041/ 665 223

- **4-sobno stanovanje** v Šmartnem ob Paki, duplex, 120 m2, 2/2 nad., zgrajeno 2007. ER D (60-105 kWh/m2a). **Cena 119.000 evr.**

- **2-sobno stanovanje** na Tomšičevi v Velenju, 69 m2, v manjšem bloku na odlični lokaciji, 2/5 nad., adaptirano l. 2010. ER D(60-105 kWh/m2a). **Cena 69.000 evr.**

več na www.habit.si

V SPOMIN

JOŽE - PEPI POLAK

2. 3. 1928 - 3. 3. 2011

Kogar imamo radi, nikoli ne umre, le zelo, zelo daleč je.

Leta prehitro minevajo,
a za nas si še vedno tu med nami,
v naših srcih. Pogrešamo te ...

Žena Štefka in hči Mojca z družino

V SPOMIN

9. marca bo minilo pet let, odkar nas je zapustil naš dragi ati, mož, sin, brat in stric

DEJAN MRKONJIČ

Solze žalost naj blažijo a spomin naj ne zbledi, vsi, ki v večnosti živijo na svetu puščajo sledi!

Hvala vsem, ki se ga spominjate.

Vsi njegovi

ZAHVALA

V bolečini sporočamo, da je šel od nas mož, oče, tast in dedi

JANEZ ČEPIN

(1938–2015)

Zahvaljujemo se vsem, ki ste ga pospremili na njegovi zadnji poti, darovali sveče, cvetje in maše ter izrekli sožalje. Hvala častni straži, rudarski godbi, pevcem, govorniku, župniku in pogrebni službi Tišina. Hvala dr. Grošlju in patronažnemu osebju ZD Velenje.

Žalujoči žena in sinova z družinama

DEŽURSTVA

ZD VELENJE

OBVESTILO - Spoštovane zavarovanke, spoštovani zavarovanci, obveščamo vas, da je tel.: 112 rezervirana za službo nujne medicinske pomoči. Na to telefonsko številko pokličite SAMO V NUJNIH PRIMERIH, ko je zaradi bolezni ali poškodbe ogroženo življenje in je potrebno takojšnje ukrepanje ekipe za nujno medicinsko pomoč. Pogovore na tej številki snemamo. Za informacije v zvezi z reševalno službo kličite na telefonsko številko 8995-478, dežurno službo pa na 8995-445.

LEKARNA VELENJE

Lekarna Center Velenje, Vodnikova 1. Izdaja nujnih zdravil in zdravil na recepte, predpisane istega dne. Ob nedeljah in državnih praznikih je organiziran odmor za kosilo od 13.00 do 14.00, tel.: 898-1880.

ZOBOZDRAVNIKI

(Dežurna zobna ambulanta ZD Velenje, Vodnikova 1, Velenje od 8. do 12. ure). **Ana Božič, dr. dent. med., 7. in 8. marec.**

VETERINARSKA POSTAJA

Šaleška Veterina, d.o.o.
Tel.: 03 8911 146, dežurni gsm 031/688-600.
Delovni čas ambulante v Velenju, Cesta talcev 35:
ponedeljek - petek od 7.30 - 18.00
sobota od 8.00 - 13.00
Delovni čas ambulante v Šoštanju, Kajuhova 13:
ponedeljek, sreda, petek 15.00 - 17.00, torek, četrtek 7.30 - 9.00

GIBANJE prebivalstva

Upravna enota Velenje

POROKE

Porok ni bilo za objavo.

SMRTI

Oštir Marija, roj. 1920, Velenje, Škalska cesta 32; Šivak Albina, roj. 1930, Žalec, Trubarjeva ulica 3; Pencelj Jožef, roj. 1926, Polzela, Ločica ob Savinji, Sončna cesta 18; Kodrun Marija, roj. 1953, Šoštanj, Zavodnje, 32a; Verhovnik Silvester, roj. 1951, Braslovče, Letuš 140; Pogorelčnik Marija, roj. 1923, Velenje, Podkraj pri Velenju 7h; Wernig Tomislav, roj. 1954, Velenje, Prešernova cesta 7c; Mlinar Štefanija, roj. 1919, Velenje, Stanetova cesta 40; Počivavšek Albin, roj. 1921, Rečica ob Savinji, Rečica ob Savinji 119.

Za začetek prepoznavanje

K pripravi novega občinskega programa varstva okolja želijo pritegniti širok krog občanov in interesnih skupin

Milena Krstič - Planinc

Velenje, 25. februarja – V Vili Bianci je prejšnjo sredo potekala prva od dveh delavnic, na katerih so udeleženci skušali prepoznati okoljska vprašanja v mestni občini Velenje. Služili bodo za osnovo pri pripravi novega občinskega programa varstva okolja. Druga delavnica, na kateri bodo za znana okoljska vprašanja iskali rešitve, določali cilje in ukrepe za njihovo izvrševanje, bo ta mesec – marca, pravi **Katarina Ostruh** iz Urada za urejanje prostora v Mestni občini Velenje.

Zadnji in obenem prvi občinski program varstva okolja so v Velenju sprejeli leta 2010. Letos se mu izteka veljavnost, zato je treba pripraviti novega. Mestni občini Velenje bodo pri tem pomagali na inštitutu za ekološke raziskave ERICo.

Želijo si sodelovanja čim širšega kroga javnosti in interesnih skupin, združenj, saj bo trajnostno naravnan strateški dokument osnova za nadaljnji prostorski, gospodarski in družbeni razvoj lokalne skupnosti. »Kdor se ne more udeležiti naših delavnic, je vabljen, da sodeluje preko spleta. Pripravili smo obrazec, na katerem lahko izrazi svoje mnenje,« pravi Ostruhova.

Glede na poročilo o stanju okolja, ki so ga izdelali lani in ugotovili, da večjih okoljskih vprašanj – na srečo – v Šaleški dolini ni več, kot je v uvodnih besedah povedal **Klemen Kotnik**, predstavnik ERICa, je pričakovati, da bo nov dokument namenjen prometu. Udeleženci prve delavnice, več kot štirideset jih je bilo, so na prvo mesto po pomembnosti in za največjega onesnaževalca označili prav promet. Ta ima, tako kot povsod, vedno večji negativni vpliv na okolje, vpliva na zrak, kakovost tal oziroma prsti, voda, hrup in posledično zdravje ljudi. Hkrati pa je to področje, na katerem lahko sami veliko naredimo (zmanjšamo vožnje z motornimi vozli, uporabljamo javni promet, na kratkih razdaljah avtomobile zamenjamo s hojo, kolesi ...). ■

Prva delavnica je bila zelo dobro obiskana – 41 udeležencev v šestih skupinah.

> Za največjega onesnaževalca so označili promet.

Drsališče odprto do sredine marca

Sezono podaljšali do 15. marca – Tudi hokejski klub Velenje se je okrepil

Velenje, 1. marca – Ob koncu minulega tedna je na velenjskem drsališču potekal hokejski turnir; v soboto so se ekipe z vseh koncev Slovenije pomerile v hokeju na velike, v nedeljo pa na male gole. Novica pa je, da se v nedeljo sezona na drsališču ni končala. Drsali bomo lahko do 15. marca.

Predsednik Hokejskega kluba Velenje **Matjaž Novak** nam je povedal, da je letošnji obisk drsališča podoben lanskemu. »Letošnja sezona je druga po vrsti. Opažali smo, da je bil obisk bolj konstanten kot prejšnja leta, ko se je po novem letu precej zmanjšal. Letos smo dnevno našteli po 150 drsalcev, kar je dobro. Tudi zato smo se skupaj z MO Velenje, ki financira delovanje drsališča, odločili, da sezono podaljšamo do sredine marca, saj so temu naklonjene še vedno nizke temperature,« nam je povedal Novak. Veseli so, ker so letos okrepili vrste hokejskega kluba, ker se je odlično prijelo kegljanje na ledu – kerling, in ker so izvedli kar nekaj tečajev drsanja in hokeja. Odlično so bili obiskani tudi med zimskimi počitnicami. »Računamo, da bo obisk dober vse do konca sezone in upamo, da bomo drsali tudi prihodnjo zimo,« še izvemo. Prezgodaj je reči, ali bo drsanje tudi v prihodnje ostalo brezplačno. To bo odvisno od MO Velenje, ki sedaj poskrbi za plačilo stroškov. Kakšni so letos – največ jih je s plačilom električne energije, pa bo jasno šele, ko bo sezona končana. ■ bš

Sezona trajala tri mesece

Led na šoštanjskem drsališču se je že začel topiti, Kota iz Petrovč pa pospravljati opremo

Šoštanj – Z začetkom meteorološke pomladi se je na šoštanjskem drsališču začel topiti led. Ker so konec sezone predvideli za 28. februar, pa ga tudi niso prav nič spodbujali, da bi se še ohranil.

Sezona drsanja na rokometnem igrišču sredi mesta, kjer je Občina s pomočjo podjetja Kota iz Petrovč že osmo sezono poskrbela za pravi led na 375 kvadratnih metrov veliki ploskvi, je trajala polne tri mesece, od lanskega 1. decembra. Vmes je bilo drsališče dvakrat zaprto, za kar je poskrbelo vreme, enkrat dež, enkrat pa za zimo nenavadno visoke temperature. V tej sezoni se namreč niso odločili za postavitev šotora, saj jim je tega v prejšnji skoraj polomil žled.

Župan Šoštanja **Darko Menih** je z obiskom zadovoljen. Pravi, da je drsališče upravičilo namen, saj je zimske radosti pričaralo tudi tistim otrokom, ki se jih kje drugje zaradi finančne stiske niso mogli naužiti. Največji obisk so beležili konec decembra in med počitnicami. Sicer pa so drsališče uporabljali tudi hokejisti, ob večerih pa je drsanje rekreacijo nudilo odraslim in starejšim.

Ureditev drsališča je Občino Šoštanj stala 42.000 evrov. Nabavili so tudi 150 parov drsalk, ki so si jih za simbolično ceno en evro lahko izposodili tisti, ki jih niso imeli. Drsanje pa je bilo za vse brezplačno. ■ mkp

Simulator varne vožnje v avli

Velenje, 3. marca – V avli Mestne občine je bil dva dni postavljen simulator varne vožnje, ki so ga razvili v Medpodjetniškem izobraževalnem centru Šolskega centra Velenje. Vozniki so se lahko na njem preizkusili in zanimanja, kot je povedal **Uroš Remenih** iz ŠCV, je bilo veliko. Simulator varne vožnje zajema vse situacije, ki se odvijajo v prometu, tako v mestu kot na obmestnih cestah ali avtocestah, od semaforiziranih križišč, krožišč, razvrščanja, uporabe smerokazov, prometnih znakov, hitrosti omejitev ... »Simulira veliko realnih situacij, ki se lahko zgodijo v prometu, tudi nepredvidljive, ki zahtevajo, da se voznik hitro odzove. Pri tem simulator dodatno premika sedež in konstrukcijo, tako kot je občutiti sile v avtomobilu med vožnjo,« pravi Remenih. *mkp*

Številni so se preizkusili.

Zdravje je življenje

Program Svit dokazano učinkovit

Tatjana Podgoršek

Jutri (v petek) se bo iztekel Teden boja proti raku, ki letos poteka pod geslom Zdravje je življenje – upoštevajte Evropski kodeks proti raku. S kodeksom, posodobljenim v letu 2014, Zveza slovenskih društev za boj proti raku razširja 12 nasvetov za zmanjšanje tveganja raka. Marec je tudi mesec boja proti raku debelega črevesa in danke. Na Nacionalnem inštitutu za javno zdravje ponovno opozarjajo na pomen rednega udeleževanja presejalnih pregledov v Programu Svit.

Po številu na novo obolelih je rak na debelem črevesu in danki drugi najpogostejši rak v Sloveniji. Podatki kažejo, da je v letu 2009 zbolelo 1.579 oseb, 791 jih je zaradi bolezni umrlo, in to predvsem zato, ker je bil rak pri njih odkrit prepozno. Pojavnost te oblike raka je do leta 2010 naraščala, leto kasneje pa je predvsem po zaslugi programa Svit začela padati, saj so s pomočjo presejalnega programa zaznali in odstranili že polipe – predrakave spremembe – in s tem preprečili nastanek bolezni. »Rak na debelem črevesu in danki se razvija zelo prikrito, brez očitnih znakov. S preprostim testiranjem na prikrito krvavitev v blatu, ki se izvede v domačem okolju, je mogoče preprečiti razvoj omenjenega raka,« pravi **Jožica Maučec Zakotnik**, vodja programa Svit, in dodaja, da je ta namenjen prav zdravim ljudem, ki jim z rednim testiranjem vsaki dve leti omogoča, da zdravi tudi ostanejo.

Lani je bilo v Sloveniji v presejalni program povabljenih dobrih 253 tisoč oseb, starih od 50 do 69 let, odzvalo se jih je več kot 152 tisoč. Komplet testerjev za odvzem dveh vzorcev blata na prikrito krvavitev je poslalo 144 tisoč oseb. Od 137.900, ki so poslale primerne vzorce za analizo, jih je 8.108 imelo pozitiven izid. Te so povabili na presejalno kolonoskopijo za razjasnitev vzroka krvavitve. Opravilo jo je 7.932 ljudi. Po doslej zbranih podatkih so lani odkrili rak debelega črevesa in danke v 150 primerih, 1.887 pa je imelo napredovalni adenom, kar predstavlja večje tveganje za nastanek raka.

Pri osebah, ki so se doslej odzvale v program Svit, so odkrili blizu 1.300 primerov raka. Po ocenah je bilo med takimi, ki se niso odzvali vabilu, še približno 600 oseb, ki bi jim raka odkrili v zgodnji fazi, če bi se pravočasno vključili v testiranje.

Za dan žena razvajanje v mestu

Velenje, 6. marca – Mestna občina Velenje bo konec tedna, od jutri zjutraj do nedelje, 8. marca zvečer, z akcijo Razvajaj se v mestu v sodelovanju s trgovskimi in gostinskimi lokali ter obrtniki v mestnem središču zaznamovala svetovni dan žena. V soboto bodo ob 10. uri na ploščadi pred Centrom Nova pripravili modno revijo. V spremljevalnem delu programa bodo sodelovale tudi glasbenica Anu in članice plesno-navijaške skupine Zvezdice. Na sobotni modni reviji se bodo s svojimi izdelki predstavile trgovine Alpina, Grazia butik, Mladinska knjiga, Moda La Luna, Peko, Pletenine Špenko, Polzela, Sax, Univerzum trade in Virus Jeans. Za urejene pričeske manekenk in manekenov bodo poskrbeli frizerski saloni Antlej, Boom, Figaro in Studio Moderna. Dekleta in žene bodo to sobotno dopoldne razveselili tudi s cvetjem. Trgovski in gostinski lokali ter obrtniki pa so v okviru akcije Razvajaj se v mestu pripravili posebno akcijsko ponudbo svojih izdelkov in storitev, namenjeno predvsem ženskam. ■