Vaša banka
HMEZAD BANKA d.d.

NOVI TEDNIK

NT&RC

5€

ŠT. 2 - LETO 50 - CELJE, 12. 1. '95 - CENA 170 SIT

Direktor NT&RC d.o.o. Jože Cerovšek Odgovorni urednik NT Branko Stamejčič

NOVA
tel./fax
številka
063/451-088
JELOVICA
Božičeva 3
CELJE

Foto: Edi Masnec

Rogla: Prstan za grofico

Stran 18.

Življenje ali smrt

Z dr. Gorazdom Vogo o mestu slovenske intenzivne medicine v Evropi in svetu. Stran 8.

NAŠI ZDRAVNIKI

Nova serija, v kateri vam bomo predstavljali ljudi, brez katerih ne gre. Tokrat Jovan Đorđević. Stran 12.

VROČA TEMA

Vroče v mozirskem Turistu. Stran 7.
Matura straši srednješolce. Stran 9.

INTERVJU

Ana Praprotnik: "Denar davkoplačevalcev mora biti učinkovito porabljen." Stran 5.
Anto Kustura: "Ne mečite kaset v smeti!" Stran 4.

REPORTAŽA

Pesniška duša ob Sotli. Stran 21.

GLASBA

Minuta s Slavkom Avsenikom. Stran 28.

KRONIKA

Posel s ponarejenimi nalepkami se je skazil. Stran 24.
Pobegnil pred lastno ženo. Stran 25.

STARE ŠEGE IN OPRAVILA

Okrog oglov za njim smo se podili. Stran 21.

NOGOMET

Pevnik k Olimpiji. Stran 19.

Zapleti pasjega življenja

Razmere v zasilnem pasjem zavetišču v Bukovžlaku se počasi urejajo. Stran 20.

Danes tukaj, jutri tam

Prerazporejanje bivših občinskih uradnikov na Celjskem. Stran 2.

JEZIKOVNA ŠOLA Babylon d.o.o.

vpis v spomladanske tečaje angleščine in nemščine, priprave na izpite Univerze Cambridge.
Učijo izpraševalci Univerze Cambridge.
Informacije in vpis na Gimnaziji Celje, tel.: (063) 29-308, od 13. do 16. ure.

TUDI NEDELJSKA PIZZA
MOJ LOKAL V LAŠKEM

Dan brez mesa, je kakor dan brez sonca
FINGOŠT JOŽE
POSLOVALNICA 3, CELJE, Cesta na Ostrožno 22
Tel&fax: 452-310

BOUTIQUE
LJUBLJANSKA 3c, CELJE
Moj način oblačenja

LJUDSKA UNIVERZA ŽALEC
vabi:
- v program usposabljanja za RAČUNOVODJE (V. stopnja izobrazbe)
- na pripravo in izpite za PRODAJALCE in TRG. POSLOVODJE
Tel.: 711-343, 711-417

Danes tukaj, jutri tam

Na Celjskem se pri ločevanju med državno upravo in občinskimi pristojnostmi srečujejo s težavami

S prvim januarjem je v prejšnjih občinah prišlo do sprememb, povezanih z novo zakonodajo, ki je drugače organizirala dosedanje občinske službe. Velik del občinskih upravnih služb je tako prešel pod državno okrilje, z njimi pa tudi del zaposlenih. V vseh občinah je republiška vlada imenovala vršilce dolžnosti načelnikov novih upravnih enot. Vendar se pri ločitvi občinskih in državnih pristojnosti zatika, saj te še niso povsem jasno razmejene. Zaradi začetnih zastojev v občinah so imeli zlasti v prvih dneh ponekod težave tudi občani pri urejanju dokumentov.

V Celju so prešle pod državno okrilje oziroma v okvir posameznih ministrstev geodetska uprava, sekretariati za notranje zadeve in obrambo ter za družbenoekonomskli razvoj, del sekretariata za urejanje prostora in varstvo okolja ter del sekretariata za občo upravo. Za v.d. načelnika upravne enote Celje so imenovali diplomiranega pravnika **Damjana Vrečka**, ki je bil prej sekretar za urejanje prostora in varstvo okolja ter član občinskega izvršnega sveta.

Država je tako že prevzela tretjino občinskih delavcev od skupno 245 zaposlenih. Koliko jih bo potrebovala nova mestna občina, še ni jasno, dokler ne bodo podrobno opredeljene naloge občine. Nekaj zaposlenih v občinski upravi bosta verjetno potrebovali tudi novi občini Vojnik in Štore, del nalog pa naj bi zanje še vedno opravljali v Celju.

Marjan Aralica, v.d. načelnika upravne enote **Šmarje pri Jelšah** ugotavlja, da je marsikaj še nedorečenega, odprtega.

Med prvimi nalogami je opredelitev notranje organiziranosti ter sistemizacije upravne enote, postopek, ki ga je treba usklajevati s pristojnimi ministrstvi za posamezno področje delovanja enote. Tako kot drugod po Sloveniji imajo začetne težave tudi v Šmarju.

Med načelnikovimi nalogami je tudi sodelovanje s petimi novimi občinami: s Šmarjem, Rogaško Slatino, Rogatcem, Podčetrtkom in Kozjem. Pretekli četrtek se je ta sestal z vsemi petimi novimi župani, ki jih je želel seznaniti o pristojnosti upravne enote ter delu, ki ga bo opravljala. Tako so govorili tudi o razporejanju zaposlenih iz upravne enote. Župani naj bi pripravili predlog strokovne sestave občinskih uprav novih občin. Za začetek naj bi zagotovili najnujnejše kadre, da bi lahko nove občinske uprave začele z delom. Pogovarjali so se tudi o nadaljnjem sodelovanju v okviru pomembnejših projektov v prostoru dosedanje šmarske občine. Sicer pa nameravajo zaenkrat sesti za skupno mizo po dvakrat na mesec. Slišati je tudi o razmišljanjih o nekakšni skupnosti občin, ki so nastale iz dosedanje šmarske občine.

V Šentjurju se srečujejo s podobnimi težavami kot v drugih občinah, je povedala **mag. Andreja Stopar,** v.d. načelnice upravne enote. Najprej so priskrbeli žige, zaposlene razdelili na občinske ter državne uslužbence, prav tako skušajo vzpostaviti organizacijske enote. Zaradi razmejitev pristojnosti veliko sodelujejo z županom. Načelnica je povedala, da v zvezi z reorganizacijo s strani občanov ni kakšnih posebnih pritožb. Nekateri posamezniki pa so imeli težave na tehničnih pregledih vozil, saj so bili novi žigi nepopolni.

Državno upravno enoto **Laško** za sedaj predstavljajo sekretariata za obrambo in za notranje zadeve, del sekretariata za urejanje prostora, del sekretariata za družbene dejavnosti ter sekretariat za upravne in gospodarske zadeve, ki so s 1. januarjem že prešli pod okrilje države oziroma posameznih ministrstev. V.d. načelnika upravne enote je **Aleksander Sabolčki**, ki je kot predstojnik uprave za javne prihodke že doslej bil državni uslužbenec. Tudi v Laškem čakajo, da bo razmerje med upravno enoto in lokalno skupnostjo natančno urejeno, saj še ni v celoti jasno, kaj bo občinsko in kaj državno. Sedaj je znano le še to, da presežkov delavcev v novi upravi po vsej verjetnosti ne bo. V dosedanji občinski upravi je bilo 81 zaposlenih, pod državno okrilje je doslej prešlo 31 delavcev.

Čeprav Vinska Gora po novem sodi v velenjsko občino, pa bodo ljudje iz tamkajšnjih zaselkov še nekaj časa hodili v Žalec. Miran Krajšek, dosedanji vodja odseka za notranje zadeve pojasnjuje: »Upravna pristojnost vseh zaselkov v tej krajevni skupnosti, to so Črnova, Lopatnik, Lipje, Pirešica, Janškovo selo, Prelska in Vinska Gora je po uredbi vlade še vedno pod okriljem upravne enote Žalec. Vlada je namreč z uredbo potrdila krajevne pristojnosti upravnih enot za območja dosedanjih občin. To pomeni, da bodo krajani Vinske Gore, uradno sicer občani Velenja, tudi v prihodnje pridobivali v Žalcu vse potrebne dokumente s področja notranjih zadev, davčne službe, obrambe, obrti in kmetijstva, gradbeništva, prav tako bodo v Žalcu dobivali osebne izkaznice, potne liste, prijavljali poroke ali smrti, dobivali zemljiško knjižne izpiske, tudi inšpektorje bodo iskali v Žalcu in podobno. V prihodnje bo ponekod po Sloveniji prišlo do sprememb, verjetno bo Vinska Gora eden prvih takšnih primerov in bo potem sodila pod velenjsko upravo.«

Po izvolitvi novega občinskega sveta so presahnile tudi funkcije starega izvršnega sveta in njegovih profesionalnih članov. V laškem izvršnem svetu jih je bilo šest. Poleg predsednika Romana Mateka so bili profesionalni člani še Pavla Lapornik, Majda Lončar, Aleksander Sabolčki, Pavle Ajdnik in Jure Križman. Roman Matek je od 1. januarja direktor Zdravilišča Laško, Lončarjeva, Ajdnik in Sabolčki so postali državni uslužbenci, Lapornikova in Križnik pa bosta ostala občinska uslužbenca.

Ker nova občina **Radeče** za sedaj še nima svoje uprave, bodo vsa opravila zanjo še naprej izvajale službe laške občinske uprave.

V Slovenskih Konjicah je bila za vršilko dolžnosti načelnice upravne enote imenovana diplomirana ekonomistka **Sonja Punčuh,** ki je doslej opravljala delo sekretarke za gospodarske in splošne zadeve. Upravna enota pokriva teritorij bivše konjiške občine, torej poleg sedanje konjiške občine še zreško in vitanjsko. Po besedah Sonje Punčuh delo normalno opravljajo, le nekaj ur prvega ponovoletnega dne je bilo nekaj zastoja zaradi čakanja na nove žige. Po njeni oceni je sodelovanje z županom Janezom Jazbecem pri razreševanju vrste odprtih vprašanj dobro, tako da zaplete sproti razrešijo. Med glavnimi temami dogovarjanja je bila zadnje dneve še delitev zaposlenih na delavce v upravni enoti in na občini. Približno 40 delavcev dela v upravni enoti, 15 pa na občini Slovenske Konjice. Natančna razdelitev bo predvidoma znana že danes.

Spremembe v lokalni samoupravi bodo na lastni koži občutili predvsem ljudje znotraj občinske zgradbe, kjer bodo eni v službi občine, drugi pa v službi države, ugotavljajo v **Žalcu.** Za v.d. načelnika upravne enote Žalec so izbrali diplomiranega organizatorja dela **Marjana Žoharja**, ki je bil zadnja leta občinski tržni inšpektor.

V prvi fazi bo upravna enota delovala kot celota brez notranjih organizacijskih enot, kasneje pa bodo v dogovoru s posameznimi ministrstvi organizirali notranje enote. Upravna enota bo skrbela za izdajanje lokacijskih in gradbenih dovoljenj, medtem ko bo planiranje izrabe prostora in priprava prostorskih načrtov v pristojnosti občine. Nadalje sodijo pod pristojnost upravne enote zadeve s področja notranjih zadev, torej izdajanje vozniških dovoljenj, osebnih izkaznic in prijavno odjavna služba. Tudi razna dovoljenja s področja obrti, podjetništva in kmetijstva so poslej v rokah upravne enote, občini pa na tem področju ostajajo skladi za razvoj podjetništva, kmetijstva ter določanje razvojne politike na tem področju. Pri borcih na primer v pristojnosti upravne enote ostajajo denarni prejemki in druga nadomestila, ki jih iz naslova pravic dobivajo posamezniki, v občinski pristojnosti pa ostaja delo borčevske organizacije. Po prvih izkušnjah Žalčanov bo najtežje med državnim in občinskim potegniti mejo na področju družbenih dejavnosti. Sicer pa Marjan Žohar ocenjuje, da je bistvena razlika med prejšnjim in sedanjim sistemov v tem, da se je prej na enem prostoru določala politika in izvajal nadzor, v novi delitvi pa v upravni enoti ostaja nadzor nad tem, da se segment razvoja, ki ga zastavi občina, odvija po pravilih igre, veljavnih za celotno državo.

V okviru upravne enote Žalec bo po sedanjih ocenah delalo 50 izvajalcev, ostali del ljudi je prešel na občino. V prehodnem obdobju oziroma do sprejetja končnih sistemizacij, to bo trajalo približno pol leta, dobijo vsi delavci osebne dohodke in jim pripadajo vse pravice iz dosedanjega razmerja. Največ problemov se bo po Žoharjevi oceni pokazalo na področjih, kjer se občinske in upravne naloge prekrivajo.

Izven upravne enote ostaja uprava za javne prihodke, ki je direktno vezana na ministrstvo za finance, v Žalcu jo vodi **Jožef Borak.** Izven upravne enote so nadalje inšpekcijske službe, ki imajo po novem koordinatorja v Celju, medtem ko Rafko Mlakar ni več vodja žalskih inšpekcijskih služb. Še vedno pa v Žalcu deluje geodetska služba, ki je vezana na republiško geodetsko upravo, ter občinski sekretariat za ljudsko obrambo. Za sekretarja tega sekretariata pa v Ljubljani niso potrdili dosedanjega sekretarja Tonija Vesolaka.

Novost je tudi ta, da je upravna enota poslej najemnik v občinski stavbi, država bo občini za te prostore plačevala najemnino.

Delo v novi **velenjski** lokalni samoupravi kljub neučinkovitosti mestnega sveta ni zastalo, saj so si svetniki morda napačno razlagali, da je potrjevanje mandatov pogoj za to, da lahko prične župan z delom. »Kot župan imam pravico in dolžnost, da ukrepam,« pravi **Srečko Meh.** »Tako smo že prvi dan napisali vse potrebne odredbe, imenovali pooblaščene delavce, odprli vse žiro račune... Skratka, uprava deluje. Nobenih težav nimamo, razen tega, da ni izvedbenih aktov.«

Načeloma pa velenjska upravna enota, kamor sodita tudi lokalni upravi Šoštanja in Šmartnega ob Paki, dela brez večjih težav. »Občani vse zadeve s področja državne uprave urejajo še naprej v istih prostorih, pri istih ljudeh,« je povedala v.d. načelnice upravne enote **Milena Pečovnik**. »Bolj intenzivno se bomo pričeli ukvarjati s sistemizacijo delovnih mest in uprave. Naša skupna želja je, da bi čim prej uredili problem Vinske gore, ki sodi upravno v Žalec, lokalne zadeve pa opravljajo prebivalci v mestni občini Velenje.« Pečovnikova je še povedala, da se bodo načelniki upravnih enot redno sestajali in si pomagali pri prehodu na opravljanje novih nalog.

Tudi lokalna uprava v Zgornji Savinjski dolini se odvija brez večjih težav. »Kot upravna enota smo se na odločilen prehod pripravljali že pred novim letom,« je povedal **Darko Repenšek,** v.d. načelnika upravne enote **Mozirje**. »Želeli smo namreč, da bi občanom prehod čim bolj olajšali. Kakšnih večjih težav ni bilo, a kot po drugih upravnih enotah se tudi pri nas srečujemo z organizacijskimi težavami; predvsem zaradi kadrov in sistemizacije delovnih mest.« Darko Repenšek je tudi predlagal, da bi izkoristili zakonsko možnost, ki načelniku kot posvetovalnemu organu dovoljuje, da ustanovi sosvet, v katerem bi naj bili predstavniki novih občin; torej predstavniki Luč, Ljubnega, Nazarij, Gornjega Grada in Mozirja. Na teh sosvetih pa naj bi obravnavali tista vprašanja, ki se nanašajo na delovanje upravne enote.

Zmešnjava v novih občinah

Župani treh mest v Celju izmenjali izkušnje

Celjski župan Jože Zimšek se je pred dnevi srečal z županoma Ljubljane in Maribora dr. Dimitrijem Ruplom in dr. Alojzom Križmanom. Izmenjali so izkušnje o prvih dneh županovanja v treh velikih mestnih občinah. Skupna ugotovitev je bila, da je zmešnjava povsod velika, zato so oblikovali petnajst pripomb, ki so jih naslovili na državni zbor, da bi čim prej spremenil zakon o lokalni samoupravi.

Župani so na srečanju ugotavljali, da si je država prilastila 80 odstotkov pristojnosti, ki so jih doslej imele občine. Poleg tega niso jasno razmejene pristojnosti med mestnim svetom in županom, navodila, ki jih je poslala občinam vladna služba za lokalno samoupravo, pa so bila celo zavajajoča. Župani so se zato zavzeli za jasno razmejitev pristojnosti med svetom in neposredno izvoljenim županom na eni ter med med tema dvema in upravno enoto na drugi strani. Menili so tudi, da bi morale mestne občine ohraniti vse sedanje pristojnosti razen državotvornih. Ker zakon o lokalni samoupravi dopušča različne razlage, so zato župani oblikovali petnajst pripomb, ki jih bodo posredovali drugim mestnim občinam in državnemu zboru, da bi čim prej spremenil zakon. TC

Foto: SHERPA

PO DRŽAVI

Za veliko koalicijo

LJUBLJANA, 10. januarja (Delo) – Predsednik LDS dr. Janez Drnovšek je na srečanju ministrov in drugih funkcionarjev LDS dejal, da ostaja sodelovanje s SKD še naprej prioriteta in izraz upanja, da se bodo pogovori med strankami uspešno končali. LDS želi ohraniti veliko koalicijo, obenem pa vztraja, da zunanje ministrstvo ni več v okviru krščanskodemokratskega dela.

Priznanje pleterskemu priorju

PLETERJE, 10. januarja (Delo) – Generalni sekretar Rdečega križa Slovenije Mirko Jelenič je priorju pleterske kartuzije Janezu Hollensteinu izročil najvišje priznanje, zlati znak RKS. Priznanje si je prislužil s pomočjo Rdečega križa pri izvajanju humanitarnega poslanstva pomoči 170 tisoč slovenskim družinam in 150 tisoč beguncem.

Sumljive transakcije

LJUBLJANA, 10. januarja (Republika) – Urad za preprečevanje pranja denarja, ki so ga ustanovili pri finančnem ministrstvu, že dobiva podatke o gotovinskih in o tako imenovanih sumljivih transakcijah. Vse banke, menjalnice, pošte, igralnice in podjetja za plačilni promet morajo namreč po zakonu identificirati vsako stranko pri pologih ali dvigih, večjih od 2,2 milijona tolarjev. Urad pa bo presodil, ali obstajajo sumi, da gre za pranje denarja.

V spomin na bitko

DRAŽGOŠE, 8. januarja (Republika) – V Dražgošah je bila vsakoletna slovesnost v spomin na bitko pred 53 leti. Slavnostni govornik je bil ljubljanski župan dr. Dimitrij Rupel, ki je dejal, da je bila bitka prispevek k rojevanju slovenske državnosti, saj smo zaradi takratne preizkušnje pričakali spopad z Jugoslavijo združeni, enotni in odločni v svoji nacionalni zavesti. Slovesnosti so bile tudi na Pohorju, kjer so se spomnili padlega bataljona in v Pekrah, kjer so proslavili ustanovitev Pohorske brigade.

NOVI TEDNIK

Odgovorni urednik: Branko Stamejčič.

Pomočnica odgovornega urednika: Milena Brečko-Poklič.

Uredništvo: Marjela Agrež, Irena Baša, Tatjana Cvirn, Janja Intihar, Brane Jeranko, Ksenija Lekič, Edi Masnec, Urška Selišnik, Ivana Stamejčič, Željko Zule. **Tehnično urejanje:** Franjo Bogadi, Robert Kojterer, Igor Šarlah. **Oblikovanje:** Minja Bajagić. **Tajnica uredništva:** Mojca Marot.

Naslov uredništva: Prešernova 19, Celje. Telefon: **(063) 442-500**, fax **441-032.**

Iz županove pisarne

Prva seja konjiškega občinskega sveta, ki naj bi bila v soboto, 14. januarja, je odpovedana oziroma preložena. Kot je sporočila **Nevenka Kračun,** odgovorna za stike z javnostjo iz Skupščine občine Slovenske Konjice, gradiva niso mogli pravočasno pripraviti, zato je predsednik sveta Stane Frim sejo preložil na kasnejši datum.

Že konec preteklega tedna pa so se sestali člani komisije za pripravo statuta pod predsedstvom **Velimirja Cugmasa.** Obravnavali so delovno gradivo, ki ga je pripravila služba za reformo lokalne samouprave. Ker je odprtih še mnogo posameznih postavk, se bo komisija ponovno sestala po obravnavi in na podlagi odgovorov pripravila teze, o katerih bodo kasneje ponovno razpravljali.

B.Z.

Drugič uspešni

Celjski mestni svet izvolil predsednika

Po prekinitvi decembrske konstitutivne seje celjskega mestnega sveta zaradi protestnega odhoda socialdemokratskih svetnikov, SLS in Zelenih (ne pa tudi neodvisnih, kot smo pomotoma zapisali), so pred dnevi vendarle uspeli dokončati zasedanje. Med drugim so izvolili tudi predsednika sveta – to je postal Alojz Oset (SKD) – zaradi česar so se svetniki prvič tudi razšli.

Ker je pri prvem glasovanju za predsednika sveta dobil Alojz Oset več glasov kot Miro Terbovc, so v drugem krogu glasovali le o Osetu, ki je tokrat dobil 22 glasov od 32 prisotnih svetnikov. Miro Terbovc (SDSS), Željko Cigler (ZLSD), Zvone Utroša (LDS) in Roman Omerzu (SLS) pa so bili kandidati za tri podpredsedniška mesta. Zasedli so jih **Terbovc, Cigler in Utroša,** ki so dobili največ glasov. Občinski svet je nato imenoval še sekretarja sveta, to je postal **Bojan Rebec.**

V kratkem nagovoru svetnikom se je predstavil župan **Jože Zimšek** in poudaril možnosti, ki jih ima Celje pri svojem nadaljnjem razvoju. Pri tem se bo morala tudi v občinskem svetu odražati skupna pripravljenost za razvoj mesta ob medsebojni strpnosti, kulturi dialoga in medsebojnem spoštovanju. Le tako bodo upravičili zaupanje volivcev, je menil Zimšek.

Razprava pa se je ponovno vnela ob predlogu imenovanja komisije za pripravo občinskega statuta. Svetniki so bili namreč deljenega mnenja o tem, ali naj komisijo vodi župan ali ne. Nekateri so menili, da bi šlo v primeru županovega predsednikovanja za mešanje izvršilne in zakonodajne oblasti. **Mirko Fric Krajnc** iz SDSS je poleg tega povedal, da bo stranka zahtevala revizijo poslovanja izvršnega sveta, ki mu je predsedoval Zimšek. Vsaka stranka v svetu je nato predlagala svojega člana komisije, predlagani predsedniki pa niso dobili zadostne podpore. Zato je predlog pripravila komisija za volitve in imenovanja, svetniki pa so ga podprli. Predsednik statutarne komisije je postal **Franc Knafelc** (ZLSD), podpredsednik pa **Radovan Marvin** (Zeleni).

Svetniki so nato razpravljali še o statutarnem sklepu, ki začasno ureja osnovne zadeve v delovanju občine. Za najpomembnejše zadeve v občini naj bi čim prej imenovali odbore, sestavljene iz članov sveta in občanov, ter nekatere komisije, ki morajo nadaljevati dosedanje delo (teharska, komisija za priznanja občine, za mednarodno sodelovanje...).

T. CVIRN

Čistejša Paka

Nekatera šaleška podjetja so na področju sanacije voda v zadnjih letih dosegla lepe rezultate

Onesnažena Paka in Velenjsko jezero sta terjala skrb tistih, ki so ju onesnaževali. Tako so podjetja, največji onesnaževalci, pristopila k sanacijskemu programu voda v občini Velenje. To je bil prvi tovrstni program v Sloveniji, izdelali pa so ga v Ericu Velenje, zavodu za ekološke raziskave. Rezultat izvedenih sanacij kaže, da je Paka že za en kakovostni razred čistejša.

Skupščina občine Velenje je sprejela predlog sanacijskega programa v začetku lanskega leta. Kot je povedal **Emil Šterbenk** iz Erica, kjer so prejšnji petek pripravili študijski dan z namenom, da bi predstavili dosežene rezultate, se bo izvajanje programa nadaljevalo tudi letos. Pričeli bodo pripravljati potrebno dokumentacijo za gradnjo druge faze Centralne čistilne naprave in projekte za kanalizacijo v pojezerih ugrezninskih jezer ter opravljati manjkajoče analize posameznih vodotokov. Sicer pa meni, da je sanacijski program dobro uspel. Paka je namreč glede na onesnaženost v letu 1991 v precej boljšem stanju; najvažnejši je ravno preskok iz četrtega v tretji kakovostni razred, torej iz mrtve vode v takšno, ki že omogoča življenje.

Župan mestne občine Velenje **Srečko Meh,** ki je na študijskem dnevu zaželel dobrodošlico udeležencem, je menil, da je prav pripravljenost menedžerjev in vodilnih delavcev v podjetjih vodila do razreševanja problematike voda. V sanacijski program so bili namreč vključeni tudi sanacijski programi posameznih podjetij. Tako so med drugim leta 1990 dokončali prvo etapo Centralne čistilne naprave, ki letno očisti 4,3 milijone kubičnih metrov odpadne vode. V Gorenju GA, ki je med največjimi porabniki vode iz javnega vodovoda, se prav tako od leta 1990 intenzivno lotevajo ukrepov za zmanjšanje količine in obremenjenosti odpadnih voda, kar želijo doseči s spremenjenimi tehnologijami; v zadnjih letih so v nove tehnologije vložili okoli 17 milijonov DEM. V Industriji usnja Vrhnika-PE Šoštanj so razrešili problem odpadnih voda s pomočjo industrijske čistilne naprave, obenem pa so z drugačnimi postopki porabo vode zmanjšali za 75 odstotkov. V Rudniku lignita Velenje se bolj kot z onesnaževanjem voda srečujejo s problemom jamskih voda. Da bi preprečili njihov negativen vpliv na Pako, so zgradili na odlagališče pepela cevovod, po katerem to vodo črpajo; vrednost te investicije je znašala okoli 800 tisoč mark. V premogovniku se bodo v letošnjem letu na podlagi že pripravljenih sanacijskih programov lotili še nekaterih novih, zahtevnih ekoloških projektov. Največjo naložbo za preprečitev onesnaževanja voda pa prav gotovo predstavlja zaprti krogotok transportne vode za pepel, ki je pričel v šoštanjski termoelektrarni delovati oktobra lani. Vrednost te investicije je znašala okoli 5 milijonov mark. Paka je že precej bolj čista, boljšo kakovost vode pa lahko pričakujemo tudi v Velenjskem jezeru.

KL

Foto: SHERPA

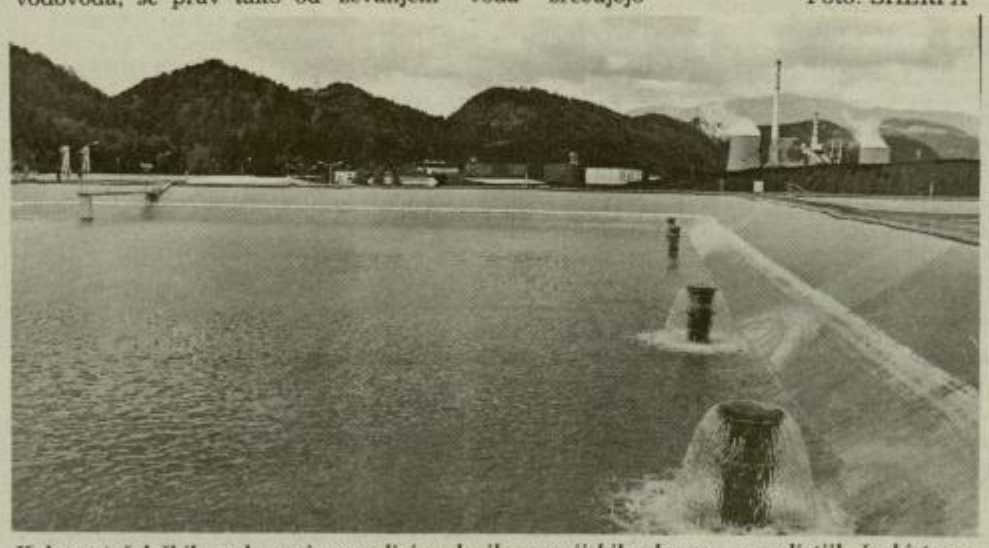

Kakovost šaleških voda se je zaradi izvedenih sanacijskih ukrepov v podjetjih že bistveno izboljšala. V šoštanjski termoelektrarni so na primer poskrbeli za ureditev zaprtega krogotoka transportne vode za pepel.

Brezposelnih (postopoma) vedno manj

Po podatkih Karmen Leskovšek iz Službe za aktivno politiko zaposlovanja v Celju se število brezposelnih na območju nekdanje občine Slovenske Konjice počasi, a vztrajno zmanjšuje. Konec novembra minulega leta so zabeležili 1508 prijavljenih oseb, kar je približno sedemdeset brezposelnih manj kot štiri mesece prej in 10,3 odstotke manj kot v istem obdobju leta poprej.

Največ brezposelnih, kar 45 odstotkov, je brez izobrazbe, tretjina jih ima končano poklicno šolo, torej tretjo ali četrto stopnjo, iskalcev s srednjo šolo je nekaj nad 18 odstotkov, brezposelnih z višjo ali visoko izobrazbo pa je le tri odstotke. Nekoliko nižji kot pred štirimi meseci, a še vedno visok, je odstotek iskalcev zaposlitve, ki so izgubili delo, ker so bili opredeljeni kot trajni presežek (27 odstotkov), nekaj pa jih na ponovno zaposlitev čaka zaradi stečaja podjetij, kjer so bili nazadnje zaposleni. Približno 18 odstotkov prijavljenih čaka na prvo zaposlitev, dobra tretjina od vseh 1508 brezposelnih pa je mladih, starih do 26 let. Kar 65 odstotkov brezposelnih je na Zavodu prijavljenih že več kot leto dni, kar je nekoliko več kot v celotni celjski regiji.

Tretjina iskalcev zaposlitve z območja nekdanje konjiške občine prejema od Zavoda denarno nadomestilo ali denarno pomoč. Služba za aktivno politiko zaposlovanja omogoča iskalcem dela tudi možnost funkcionalnega izobraževanja in možnost samozaposlitve. Pri tem jim poleg informacij nudi tudi denarno pomoč v višini šestih zajamčenih osebnih dohodkov. Z njihovo pomočjo se je na ta način v preteklem letu samozaposlilo 55 oseb, večinoma v trgovinski dejavnosti, proizvodnji in obrtniških poklicih.

B.Z.

PO SVETU

Kongres »zavzeli« republikanci

V Washingtonu je bilo prvo zasedanje 104. ameriškega Kongresa, v katerem imajo prvič po 40. letih v obeh domovih – tako v Predstavniškem kakor tudi v Senatu – večino republikanci, ki so na novembrskih volitvah hudo porazili demokrate Billa Clintona. Ta bo sicer na kongresne odločitve še vedno imel pravico predsedniškega veta, vendar pa bo tudi veto moč poraziti, če bosta proti njemu oba domova Kongresa s po več kot dvetretjinsko večino. Že prvi dan zasedanja je Predstavniški dom, ki ga vodi republikanec **Newt Gingrich,** s precej veliko večino podprl osem predlogov, katerih cilj je znova pridobiti zaupanje Američanov. Med najpomembnejšimi so predlog o zmanjšanju števila kongresnih odborov, o reformi načina izračunavanja proračuna in o omejitvi števila mandatov predsednika Predstavniškega doma. Republikanci naj bi v prvih 100 dneh delovanja sprejeli deset zakonov, ki jih vključuje tako imenovana Pogodba z Ameriko, na kateri so gradili svojo predvolilno kampanjo. Pogodba med drugim predvideva sveženj zakonov za boj proti kriminalu, socialno reformo (ukinitev podpore mladoletnim materam in samohranilkam, davčne spodbude tistim, ki posvajajo otroke...), reformo pravosodnega sistema in obrambe (povečanje obrambnega proračuna, prepoved služenja ameriških vojakov pod okriljem OZN...)..

Napetost na Bližnjem vzhodu

Izraelska vojska je na meji med Izraelom in palestinsko enklavo Gazo pri obmejni točki Erez ubila tri palestinske policiste. Le nekaj dni zatem je vojska spet streljala na položaje palestinskih policistov in ranila dva civilista. Pri kraju Ramalah pa je ubila štiri Palestince, ki naj bi pripadali teroristični skupini, ki nasprotuje mirovnemu sporazumu med Izraelom in Palestinsko osvobodilno organizacijo. Poleg podobnih incidentov se razmere vse bolj zaostrujejo tudi na Zahodnem bregu. Na območju okoli Jeruzalema Palestinci že nekaj časa demonstrirajo in zahtevajo popolno ustavitev gradnje hiš za nove židovske priseljence. Izraelska vlada je kljub protestom odobrila gradnjo stanovanj za okoli 260 družin. Ti dogodki bodo precej zavrli mirovni proces, ki je petnajst mesecev po podpisu izraelsko-palestinskega sporazuma spet zašel v krizo. Pogajalcem obeh strani namreč nikakor ne uspe zgladiti nesoglasij glede palestinskih volitev na avtonomnih območjih in glede umika izraelskih čet iz arabskih mest in vasi. Nesoglasja obstajajo tudi glede širitve avtonomije na ves Zahodni breg, sporen pa je tudi prihodnji status vzhodnega Jeruzalema. Poleg Palestincev ima Izrael težave tudi s Sirijo, izraelsko-sirski mirovni sporazum pa je ključen za mir na vsem Bližnjem vzhodu. Sirija namreč ne pristane na formulo »ozemlje v zameno za mir« in želi, da se izraelska vojska najprej umakne z Golanske planote, ki jo je zasedla leta 1967, nadzor nad območjem pa naj bi potem prevzele ameriške enote.

Boj proti fundamentalizmu

V Tunisu so se sestali notranji ministri 18 arabskih držav – od Severne Afrike do Perzijskega zaliva – ki so se dogovorili, da združijo sile proti naraščajočemu nasilju muslimanskih fundamentalistov. Ministri so sprejeli delovni dokument, ki bo služil kot osnova za boj proti terorizmu. Ta dokument naj bi počasi prerastel v sporazum, njegova vsebina pa naj bi do konca leta postala obvezujoča za države podpisnice. V načrtu dokumenta je predvideno sodelovanje med obveščevalnimi službami arabskih držav, kadar gre za izmenjavo informacij o orožju, financiranju in drugih dejavnosti fundamentalistov. Iz Alžira pa so te dni prišle nove grožnje skrajnežev, nekatere zahodne države, kot so Nemčija, Francija, Velika Britanija, ZDA, so prejele pisma, v katerih jih skrajneži opozarjajo, da naj delavci njihovih veleposlaništev zapustijo Alžirijo. V nasprotnem primeru skrajneži ne odgovarjajo za njihovo varnost. Grozilna pisma naj bi poslala Oborožena islamska skupina, imenovana GIA, ena najbolj skrajnih in nasilnih alžirskih fundamentalističnih skupin, ki je pred nedavnim v Alžiru ugrabila francosko potniško letalo in ubila tri talce.

Svet svari Jelcina

V Čečeniji še vedno traja ruska agresija, medtem pa iz sveta prihajajo različni apeli ruskemu predsedniku Jelcinu. Ameriški predsednik Clinton (za ZDA je poseg v Čečeniji notranja zadeva Rusije!) je Jelcina pozval, naj se poskuša izogniti civilnim žrtvam in naj človekoljubnim organizacijam dovoli vstop v Čečenijo. ZDA tudi podpirajo Evropsko unijo, ki za rešitev konflikta na Kavkazu predlaga posredovanje Organizacije za varnost in sodelovanje v Evropi. Prvič po izbruhu krize je ruskemu predsedniku telefoniral tudi nemški kancler Kohl in ga pozval naj konča vojno. Jelcin je sicer ukazal zaustavitev letalskih napadov na čečensko prestolnico Grozni, vendar napadi niso povsem ponehali. Od Sveta za nacionalno varnost je zahteval, naj določi rok za konec vojaškega posredovanja, od obrambnega ministra Gračova pa je zahteval pojasnilo, ali je vojska res ustavila letalske napade na Grozni. Jelcin se je sestal tudi z varuhom človekovih pravic Kovaljovom, ki je bil v bunkerju pod predsedniško palačo v Groznem od začetka agresije in je v svet pošiljal novice o resničnem dogajanju v mestu. Tudi o žrtvah, med katerimi naj bi bilo okoli 1800 ruskih vojakov, na čečenski strani pa naj bi padlo več kot 2 tisoč ljudi. Na begu je med 100 in 150 tisoč ljudi, vsak dan pa od doma oddide okoli 2500 novih beguncev. V posredovanju naj bi bilo doslej uničenih več kot 180 ruskih tankov.

Glin je ubežal stečaju

Potekel je rok prisilne poravnave za Glin — Poplačali so za 15 milijonov mark obveznosti

5. januarja letos se je v nazarskem Glinu iztekel rok za prisilno poravnavo. Pred dobrim letom dni je namreč podjetje zašlo v hudo finančno stisko, v najbolj črnem scenariju je bil napovedan celo stečaj. Po mnenju upravitelja Antona Vrhovnika je poravnava uspela, dolgove do upnikov so vendarle poravnali, najbolj pomembno pa je, da se je podjetje izognilo stečaju.

Težave so se pričele z izgubo nekdanjega jugoslovanskega trga, na katerega je bilo to lesno podjetje pretežno navezano, čez noč pa se ni bilo mogoče preusmeriti na zahtevno zahodno tržišče. Podobno se je godilo večjemu delu slovenske lesne industrije. »Takemu položaju je sledilo negativno poslovanje, dolgovi so se kopičili in podjetje jih ni bilo več zmožno plačevati, obenem pa zagotavljati tekočo pozitivno reprodukcijo,« pojasnjuje upravitelj prisilne poravnave Anton Vrhovnik in poudarja, da so bili dolgovi po knjigovodski vrednosti podjetja celo večji od vrednosti premoženja. Zato je bilo logično, da se je Glin odločil za prisilno poravnavo, tako se je obvezal, da bo poplačal približno polovico terjatev. Podjetje je pristalo v Skladu za razvoj, ki je tudi njegov stoodstotni lastnik.

Po dogovoru o prisilni poravnavi naj bi 50 odstotkov obveznosti izplačali v roku enega leta v gotovini z 12-odstotnimi obrestmi, medtem ko naj bi preostalo polovico upniki odpisali. Odločba o takšni prisilni poravnavi je postala pravnomočna 5. januarja 1994, prejšnji teden pa se je njen rok iztekel. Pred prisilno poravnavo je po Vrhovnikovih informacijah višina obveznosti znašala 26 milijonov mark, po njej pa 14,7 milijona mark. »To ni točno polovica,« pojasnjuje Vrhovnik, »saj je bilo za približno tri milijone mark zastavnih pravic, hipoteka pa pomeni stoodstotno zavarovanje terjatve in zato tega nismo mogli vključiti v prisilno poravnavo.« Načrtovali so, da bi dolg v višini 14,7 milijona mark poravnali tudi z denarjem, ki bi ga dobili od prodaje dela podjetja. Glina Pohištva pa jim v predvidenem času ni uspelo prodati. »Glavni razlog, da tega nismo realizirali,« meni Vrhovnik, »je ta, da ni bilo ustreznega povpraševanja po Glinovem premoženju.« Za nakup Pohištva sta se potegovala dva kupca. Del podjetja so želeli odkupiti delavci sami, drugi kupec pa je bil z Nemškega, vendar do končnega dogovora ni prišlo z nobenim od njiju. Po Vrhovnikovem mnenju sta bili obe ponudbi sorazmerno nizki. Delavcem na razpisu torej ni uspelo, sicer pa so ravno oni predstavljali enega večjih Glinovih upnikov zaradi neizplačanih osebnih dohodkov. Dobili so ponudbo, da lahko za ta del – 21 odstotkov – postanejo lastniki podjetja. Ker se jih je s tem strinjalo 87 odstotkov, so postali delavci Glina 20-odstotni lastnik, imajo pa še možnost notranjega odkupa s certifikati.

Ker ni bilo mogoče prodati dela podjetja, se je Sklad za razvoj odločil, da Glinove dolgove odkupi s svojimi obveznicami. »Tako so bili dolgovi do upnikov večinoma poravnani v zakonskem roku,« pojasnjuje upravitelj prisilne poravnave, »obenem pa to pomeni, da zdaj Sklad, ki je tudi lastnik Glina, nastopa kot največji upnik.« V prisilni poravnavi so bili upniki potemtakem poplačani iz treh virov: z gotovino in obveznicami ter z lastninskimi deleži.

Vrhovnik meni, da se je Glin že v času prisilne poravnave lotil temeljitega proizvodnega prestrukturiranja: »To se kaže nenazadnje tudi v tem, da je danes v celotnem Glinu od 1300 prej zaposlenih še nekaj več kot 700 delavcev. Vsako od Glinovih hčerinskih podjetij zdaj samostojno posluje in odgovarja za svoje rezultate. Razbremenjena za skoraj vse pretekle obveznosti so lahko začela normalno poslovati. Pokazalo se je, katero se je sposobno iz tekoče proizvodnje samo financirati in poslovati pozitivno.« Po prisilni poravnavi pa lahko ob poslovanju brez izgub pričnejo še kreirati nove razvojne poti.

KSENIJA LEKIĆ

Ne mečite kaset v smeti!

Podjetje Lemit iz Rimskih Toplic že dve leti obnavlja stare toner kasete — Več uspehov v tujini, kjer je obveznost recikliranja kaset zakonsko določena

»Če bi v Sloveniji bolj zaupali recikliranim izdelkom in če skrb za okolje ne bi bila le predvolilna floskula, bi podjetje Lemit lahko že v tem letu zacvetelo in doseglo tudi doma dobre poslovne rezultate.« Tako pravi Anto Kustura, lastnik podjetja Lemit iz Rimskih Toplic, ki se je pred dvema letoma odločil, da bo tudi pri nas začel reciklirati tako imenovane toner kasete.

»Drugačnega izraza za kasete, ki so sestavni del laserskih tiskalnikov, fotokopirnih strojev in telefaksov, ne poznam. Sicer pa se je beseda, ki smo jo prenesli iz tujine, že kar udomačila in jo dobro poznajo vsi uporabniki, ki jih je v Sloveniji iz leta v leto več.«

Anto Kustura je zasebnik že od leta 1979. Dobrih deset let je imel livarno barvnih kovin, po razpadu jugoslovanskega trga, kjer je prodal kar 98 odstotkov proizvodnje, pa se je moral odločiti za nov posel, vendar ga je, kot pravi sam, pri tem vodila misel, da dejavnosti ne bo več zamenjal do konca svoje delovne dobe. V tujini, kjer je živel dolgo let, je videl in se tudi naučil recikliranja kaset. Odločil se je, da bo postopek prenesel v Slovenijo.

Je podjetje Lemit prvo, ki se je pri nas lotilo recikliranja kaset?

»S tovrstnim poslom so se ukvarjali že pred mano, vendar bolj improvizirano, bolj za žepnino. Sam sem se posla lotil zelo sistematično, saj sem program podjetja razvijal skoraj dve leti. V Sloveniji sta dve podjetji, ki na tem področju poskušata nekaj narediti in sta seveda moja konkurenca. Vendar ne s ceno, kar je velika škoda, ampak s slabo kakovostjo izdelkov. Tisti, ki kupijo slab izdelek, bodo namreč naslednjič krepko razmislili, ali bodo napako storili še enkrat. Konkurentom sem zato predlagal, da bi delali skupaj, saj je trg dovolj velik, vendar mi to le počasi uspeva.«

Kakšno pa je sicer v Sloveniji povpraševanje po vaših recikliranih kasetah?

»Moram priznati, da sem bil nad odzivom razočaran, kar šokiran. Neverjetno, kako je Slovenija še vedno naravovarstveno zelo neosveščena, recikliranim izdelkom pa se izogibamo kot hudič križu. V tujini mora uporabnik vsako prazno kaseto vrniti proizvajalcu ali trgovcu. Že kakšnih petnajst let je tako določeno z zakonom. Pri nas pa je na tem področju popolna anarhija.«

Anto Kustura: »Nič kaj ponosen nisem na to, da mi gre v tujini bolje kot doma. To namreč pomeni, da je zavest o varovanju okolja v Sloveniji na zelo nizki ravni.«

Zakaj je tako pomembno zakonsko urediti vračanje in recikliranje kaset s prahom?

»Po mojih izračunih je v Sloveniji trenutno okrog 30 tisoč laserskih tiskalnikov ter 50 tisoč fotokopirnih strojev in telefaksov. Povprečno porabi vsak tiskalnik na leto tri kasete, kar pomeni letno 90 tisoč kaset oziroma 45 ton okolju nevarnih odpadkov. Le-teh pa pri nas ne spravljajo na odlagališče za posebne odpadke, ker ga enostavno nimamo, ampak končajo na javnih deponijah. V kasetah so nekatere nevarne snovi, na primer selen in težke kovine, ki postanejo v stiku z zrakom, vodo ali ognjem strupene. Ker sem velik zagovornik varovanja okolja, posla z recikliranjem kaset sem se lotil ravno zaradi tega, sem pisal tudi ministrstvu za okolje. Odgovorili so mi, da to ni njihovo področje. Vztrajal bom še naprej, saj moramo tudi pri nas sistemsko urediti vračanje kaset. Tega ne počenjam zato, da bi mojemu podjetju šlo bolje. Saj že zdaj delamo zelo dobro, vendar z Avstrijo, kamor izvozimo 90 odstotkov svojih izdelkov. S strokovnjaki iz Celja pripravljamo elaborat, ki ga bomo poslali republiškemu inštitutu za za znanost in tehnologijo.«

Kako v podjetju skrbite za deponiranje okolju nevarnih snovi?

»Neuporabne selenske valje iz tiskalnikov v celoti izvozimo v Veliko Britanijo in na Madžarsko, kjer jih obnavljajo. Ostale nevarne odpadke sežigajo v Pinosu v Račah. V podjetju si prizadevamo, da bi bilo čim več materiala, ki ga uporabljamo, recikliranega. Tudi karton za pakiranje naših izdelkov, ki pa ga moramo, žal, uvažati.«

Poleg države bo o nujnosti vračanja in reciklaže toner kaset treba prepričati tudi tradicionalno nezaupljive Slovence.

»Vsaka vrnjena kaseta je zame pravi praznik. Jezi me, da se na slovenskem trgu vračanje uporabljenih kaset in uporaba obnovljenih uveljavljata tako po polževo. Odpor do recikliranih izdelkov in dvom o vsem, kar je narejeno doma, sta še vedno močno prisotna. Zato sem marsikomu povedal, da so kasete reciklirane, šele potem, ko se je prepričal o njihovi kakovosti. Toner kasete iz uvoza so prav tako reciklirane, vendar se prodajajo kot originalne. Lastniki naprav pač očitno tega ne vedo in raje posegajo po zvenečih imenih kot pa po kasetah Lemit, na katerih tudi piše, da so reciklirane. Kljub temu smo letos v podjetju optimistično napovedali, da bomo kmalu obnovili vsak mesec po petsto kaset. Doslej smo jih le po sto in vedno se sprašujem, na katerih smetiščih so ostali tisoči.«

Ali pri prodaji vaših kaset ne pomaga niti nižja cena?

»Očitno še vedno ne. Žal še vedno velja prepričanje, da je dobro samo tisto, kar je drago. Pa sem prepričan, da se bo tudi to kmalu spremenilo. V roke je treba vzeti le svinčnik in papir in izračunati, kolikšen je prihranek pri uporabi domačih kaset, saj ima postopek reciklaže poleg velikega ekološkega pomena tudi ugoden ekonomski učinek. Nova kaseta stane brez davka okrog 350 mark, reciklirana pa je cenejša kar za polovico. Pri povprečni porabi deset kaset letno na laserskem tiskalniku znamke HP IV znaša prihranek v dveh letih okrog 130 tisoč tolarjev, to pa je vrednost celotnega tiskalnika. Povedati pa je tudi treba, da sta kakovost in število iztisov obnovljene kasete enaka ali celo boljša.«

Še ta mesec bo vaše podjetje začelo delati v novi proizvodni dvorani. Mar to pomeni, da ste vendarle prepričani, da bo tudi pri nas recikliranje kaset kmalu postalo obvezno?

»Podjetje Lemit se poleg recikliranja toner kaset ukvarja še s prodajo novih tiskalnikov in fotokopirnih strojev za stare, nudimo pa tudi popoln servis teh naprav. Za recikliranje kaset pa mislim, da ga uporabniki prej ali slej ne bodo mogli več zanemarjati. Sam sem razbil že kar precej ledu, saj so danes med našimi odjemalci skoraj vse slovenske časopisne hiše in mnoga druga velika podjetja. Da bi ostalim uporabnikom kaset končno odprl oči, bom kmalu začel prodajati tudi tako imenovane originalne toner kasete. Kar za tretjino bodo cenejše od tistih v trgovinah, vendar jih bodo uporabniki lahko kupili le, če bodo s sabo prinesli staro kaseto.«

JANJA INTIHAR
Foto: EDI MASNEC

SPREMENJENA TELEFONSKA ŠTEVILKA NAŠE CENTRALE JE
NT-RC 442-500
namesto opuščene 29-431

PONUDBA IN POVPRAŠEVANJE

Ponudba:

– Nizozemska banka ABN Amro Bank iz Rotterdama ponuja slovenskim podjetjem svoje storitve. Informacije: tel. 0031/10-402-51-20 in fax 0031/10-402-56-36 (Evert Post).

– Belgijsko podjetje Grandes Destilleries de Charleroi ponuja viljamovko (cca 20 tisoč litrov). Informacije: tel. in fax 0032/2-646-3-667 (Pol Depasse).

– Egiptovsko podjetje Altarex ponuja cement in rafinirani trsni sladkor. Informacije: tel. in fax 0020-203-572-5525 (g. Tarek).

– Hongkongško podjetje Twinkle Industries Limited ponuja krznena oblačila. Informacije: tel. 00852/759-0055 in fax 00852/798-7219 (Cheung-Lu-Woon).

– Britansko podjetje Spraysafe ponuja protipožarno opremo in dele zanjo (katalog je na voljo v Informacijski pisarni). Informacije: tel. 0044/427-615-401 in fax 0044/427-610-433.

– Belgijsko podjetje Grafimat nudi rabljene stroje za tiskarsko industrijo. Informacije: tel. 0032/56-718-565 in fax 0032/56-704-580 (S. Veys).

Povpraševanje:

– Italijansko podjetje Pellami Macchini išče sodelavca za prodajo in nakup kož v Sloveniji. Pogoj je znanje italijanščine ter izkušnje s področja trženja s kožami (uvoz in izvoz). Informacije: tel. 0039/572-51-045 in fax 0039/572-950-142 (Alessandro Macchini).

– Turško podjetje Ipek Thragat Ithalat išče v Sloveniji zastopnika za prehrambene izdelke (pecivo, čokolado, razne slaščice idr.). Informacije: tel. 0090/212-53-09-919 in fax 0090/212-53-08-496 (Bahri Taskoparan).

– Italijansko podjetje išče zastopnike za prodajo in promocijo proizvodov s področja orodjarstva in strojništva. Informacije: Totus d.o.o. Ljubljana, tel. in fax 061/125-54-12 (Kristina Hočevar).

– Italijansko podjetje Technix išče zastopnika ali uvoznika za premične ambulante z napravami za radiologijo, travmatologijo in kardiologijo. Informacije: Italijanski inštitut za zunanjo trgovino v Ljubljani, tel. in fax 061/1254-316 (Vesna Smole).

CIS Center za informacijski sistem Gospodarske zbornice Slovenije

Vse podrobnejše informacije dobite pri Centru za Informacijski sistem Gospodarske Zbornice Slovenije, telefon (061) 150-122 interno 290, 292, 293 ali direktno 215-631.

GOSPODARSKI BAROMETER

Cene so lani poskočile

V letu 1994 so se v Sloveniji najbolj podražili tobačni izdelki (65,5 odstotka), sledijo jim PTT storitve (54,1 odstotek), cene pijač pa so poskočile za 42,2 odstotka. Industrijski živilski izdelki so se lani podražili v povprečju za 25,7 odstotka, industrijski neživilski izdelki za 12,4 in kmetijski proizvodi za 7,8 odstotka. Skupno je bilo blago lani dražje za 17,9 odstotka, storitve pa za 19,7 odstotka.

Novo vodstvo železarne

Štorsko železarno so v minulem tednu obiskali člani vodstva nove družbe, ki je nastala z združitvijo Jekla Štore in Metala Ravne. Sedež koncerna bo na Ravnah, novo vodstvo bodo sestavljali trije člani, za glavnega direktorja pa je predlagan **Vinko Pogačnik.**

Sprememba imena družbe

S prvim janaurjem letošnjega leta je prevzela upravljanje vzajemnega sklada Herman Celjski družba za upravljanje investicijskih skladov Proficia Dadas iz Ljubljane. V letu 1994 je vzajemni sklad Herman Celjski upravljala družba CBH d.o.o.

Uspešno prvo leto

Predstavniki ustanoviteljic Nacionalne finančne družbe so pred dnevi ob prvi obletnici ustanovitve družbe predstavili rezultate dosedanjega dela in načrte za letos. Skupni projekt Abanke, Gorenjske banke, Banke Celje, Dolenjske banke in Zavarovalne družbe Adriatic je po oceni direktorja družbe **Stanislava Valanta,** uspel. Nacionalna finančna družba je v samem vrhu po znesku vpisanih certifikatov oziroma delnic v njenih pet skladov, certifikate je družbi zaupalo preko 110 tisoč državljanov, povprečna vrednost vloženega certifikata znaša približno 256 tisoč tolarjev. Nacionalna finančna družba je že pred časom zaprosila za povečanje razpisanega osnovnega kapitala za tri sklade, v minulem tednu pa so zaprosili še za nadaljnje povečanje na skupno 28,5 milijarde tolarjev.

FIT MEDIA v novih prostorih

Zaradi izgradnje Interspara se bo celjska FIT MEDIA začasno preselila v upravno stavbo tovarne Emo na Mariborski 86 v Celju. FIT MEDIA bo imela upravne prostore in trgovino v pritličju tovarne Emo, trgovino so ponovno odprli včeraj, v sredo, za obiskovalce je odprta od 8. do 18. ure. Telefonske številke podjetja ostajajo enake, sicer pa FIT MEDIA gradi nove poslovne prostore v bivši tovarni pohištva LIK Savinja. V nov objekt se bodo preselili predvidoma marca letos.

Denar davkoplačevalcev mora biti učinkovito porabljen

Ana Praprotnik je po poklicu specialistka za revidiranje in svetovanje poslovanja, je pooblaščena revizorka in članica računskega sodišča

Julija lani je državni zbor med drugim sprejel Zakon o računskem sodišču, ki je pred dnevi uradno stopil v veljavo. Otrok je spočet in rojen, zdaj pa je pred njim še celoten nadaljnji razvoj.

Za mnoge je zakon nejasen in pomanjkljiv, kljub temu pa naj bi ustanovitev računskega sodišča prinesla novo kakovost v kontrolo porabe javnih financ, več zakonitosti ter večjo gospodarnost in učinkovitost pri upravljanju javnih sredstev. O tem je prepričana tudi Preboldčanka **Ana Praprotnik**, članica računskega sodišča s celjskega območja.

V javnosti je bilo slišati že veliko razprav o tem, kako so bili izbrani člani računskega sodišča, večina imen je Slovencem neznana. Kako je vam uspelo postati članica računskega sodišča?

Po naravi sodim med tiste ljudi, ki si neprestano želijo novih znanj. Potem ko sem se preizkusila na več delovnih mestih in si povsod nabrala nekaj izkušenj, sem leta 1991 začela delati v zasebnem podjetju Graf. To podjetje sem ustanovila zato, ker sem se hotela pripravljati na revizijo oziroma za ta poklic. Podjetje Graf pa mi je omogočilo, da sem v prvi vrsti študirala in obenem delala, s tem pa zaslužila denar za študij. Ukvarjala sem se z davčnim svetovanjem, čeprav pri nas to področje pravno še ni urejeno. Vsem, ki so me našli, sem pomagala, na primer pri dohodnini, veliko je bilo računovodskega dela, kar je po svoje med seboj seveda močno povezano, tako, kot sama pravim, kot brat in sestra. Potem se mi je pojavila neke vrste kriza identitete, vedeti hočeš, kaj si in zakaj si poslan na ta svet. Tisto, kar sem počela v svojem podjetju, je bilo vse in veliko premalo obenem.

In zato ste se podali na pot izobraževanja za pooblaščenega revizorja?

Povsem po naključju me je na razpis študija revidiranja opomnila svakinja decembra 1990. To je že bil čas nekaterih sprememb sistema, vedno bolj sem spoznavala, da se bo treba na novo učiti še veliko stvari. Takrat se mi je zdelo, da nam je fakulteta dala bistveno premalo znanja, čeprav danes spet ugotavljam, da to povsem ne drži. Za študij revidiranja sem morala plačati vsega skupaj 9 tisoč mark, toliko je znašala šolnina na Ekonomsko-poslovni fakulteti v Mariboru. Osebno bi študij revidiranja sicer raje obiskovala v Ljubljani, toda tam je bilo obvezno znanje angleškega jezika. Ker znam le nemško, mi ni preostalo drugega kot to, da grem v Maribor. Se pa kljub svojim 40 letom nameravam naučiti tudi angleščine. Specializacijo sem uspešno zaključila in si pridobila naslov specialist za revizijo in svetovanje poslovanja. Bili smo prva generacija, študij pa obsega vrsto izpitov in specialistično nalogo. Sprva sem razmišljala, da bom delala na področju revidiranja bilanc podjetij. Nameravala sem se povezati s kakšno tujo uveljavljeno revizijsko hišo, po drugi strani sem se pogovarjala tudi z Vilijem Pernerjem, to je edini Slovenec, pooblaščeni revizor, ki ima licenco CPA. Ta strokovnjak dela v ITEO Revizija in kar nekaj časa sva se pogovarjala, da bi šla k njemu v službo, vendar se iz osebnih razlogov za to nisem odločila. Povsem po naključju pa je ta strokovnjak, ki ga izredno cenim, nekoč med pogovorom omenil poziv predsednika Milana Kučana za člane računskega sodišča in dejal, da bi bila po njegovem mnenju zelo primerna za to delo.

Ana Praprotnik je po končani Srednji tehnični šoli za kemijo v Ljubljani nadaljevala študij na prvi in zatem še drugi stopnji Visoke ekonomsko-komercialne šole v Mariboru. V mestu ob Dravi je lani zaključila specializacijo iz revizije in podjetniškega svetovanja, pred kratkim je vpisala tudi magisterij na ljubljanski Ekonomski fakulteti. Delovne izkušnje si je najprej nabirala kot pripravnica, komercialna referentka v Konusu, kasneje je bila zaposlena na davčni upravi v žalski občini kot samostojna referentka za prometni davek, vodja odseka za odmero davkov, pa vodja proračuna in namestnica predsednika komiteja za planiranje pri Skupščini občine Žalec. Štiri leta je bila Ana Praprotnik vodja veleblagovnice Žalec TP Nama Ljubljana ter približno dve leti namestnica direktorja Hmezad TP Nama Žalec. Od maja 1991 pa je bila zaposlena v svojem zasebnem podjetju Graf, ki ga je že pred časom prepustila svojima sinovoma, sicer študentoma Fakultete za šport in aktivnima športnikoma.

Tehtnica se je torej prevesila na stran računskega sodišča, ki je uradno začelo delati 3. januarja. Kaj pa to pomeni v praksi?

Veliko sem premišljevala o tem, ali naj kandidiram za članico računskega sodišča ali ne. In bolj kot sem razmišljala, bolj se mi je to zdela pametna odločitev. Rekla sem si: rineš v revizijo podjetij, njihovih bilanc, glede na to, da sem deset let delala v državni upravi, pa je vendarle bolj smiselno postati članica računskega sodišča RS Slovenije. Poleg tega se želim učiti, biti skupaj s sinovoma, ki študirata v Ljubljani, in po moževi smrti pred nekaj meseci je res vse manj stvari, ki bi me vezale na Savinjsko dolino. Skratka, zdelo se mi je, da prevladujejo samo pozitivne stvari in zato sem pač dala pobudo za oblikovanje predloga, uradno pa me je predlagalo Društvo revizorjev Slovenije.

Kako bomo delali v praksi? Datumi so eno, življenje in delo računskega sodišča pa nekaj povsem drugega. Smo na podobni poti kot vsi tisti, ki ustanavljajo firmo. Računsko sodišče je določil zakon oziroma že ustava, vpisani smo v register, izbrani smo člani računskega sodišča oziroma eden še bo, nihče pa na primer v tem računskem sodišču še ni zaposlen, jaz bom menda prva uradno zaposlena do konca tega meseca. Tretji januar je v bistvu rojstvo otroka, da ta otrok zraste, je treba še marsikaj.

Kakšni so vaši prvi vtisi o ljudeh, ki sestavljajo računsko sodišče?

Skupno nas bo 9 članov, trenutno je izbranih 8, eden je bil, kot veste, zavrnjen. Prvič smo se srečali lani, ko smo sedeli v parlamentu, ljudje nas niso poznali in tudi mi se nismo poznali med seboj. Doslej smo imeli nekaj sestankov in imam kar dober občutek. Res pa je, da je zakon precej nedorečen, vsak ima še svojo vizijo o nadaljnjem delu.

Kakšna je vaša vizija računskega sodišča?

Računsko sodišče mora biti institucija, ki skrbi, da je denar davkoplačevalcev porabljen skladno s predpisi in racionalno. Je pa marsikaj odvisno od predpisov in če je predpis neumen, je težko delati pametno in racionalno. Sama sem pet let pobirala davke, vem, kako jih je težko plačevati in zato mi je povsem jasno, da je treba skrbno ravnati s tem denarjem.

Kaj boste vi počeli kot članica računskega sodišča?

Člani smo si že razdelili delo, zadolžena sem za področje občinskih proračunov in pobiranje javnih prihodkov, torej davkov, carin in taks. Trenutno razmišljam o oblikovanju skupine ljudi, ki jim bom predpostavljena, predvsem razmišljam o tem, kakšni naj bi bili ti ljudje in o zmožnostih ljudi, ki bodo opravljali to delo. Želim imeti sodelavce iz vse Slovenije, najbolj pomembno pa se mi zdi to, da imajo potrebno znanje, da je človek učljiv in da je kot človek v redu, kot temu običajno pravimo. Od bodočih sodelavcev se bo zahtevala najmanj visoka izobrazba, poleg tega bodo morali opravljati še posebne izpite za državne revizorje. V svoji skupini si želim čim manj ljudi, kajti vitkejši se laže prilagajajo. Ocenjujem, da bom potrebovala 4 ali 5 ljudi, če bo potrebno, pa bi si najraje pomagala z zunanjimi sodelavci, kar se nekaterim sicer zdi bogokletno. Sama pač gledam tako: če bi mene najelo računsko sodišče, bi delala dobro, pa če sem tam zaposlena ali ne. Zunanje sodelavce tudi laže odsloviš, če ne opravljajo dobro svojega dela, zaposlenega pa se ne znebiš tako hitro. Poleg tega te konkurenca prisili, da razmišljaš, in to je dobro. Sicer pa naj bi letos računsko sodišče zaposlilo približno 50 ljudi, skupno pa naj bi za opravljanje svoje funkcije potrebovali manj kot sto ljudi.

Računsko sodišče v Sloveniji pravzaprav ni nobena novost, saj so ga poznali že v nekdanji stari Jugoslaviji. Zakon o državni kontroli je bil sprejet že leta 1922, nazadnje je bil spremenjen oktobra leta 1930, takšen pa je obveljal vse do leta 1945, ko so ga ukinili. V Evropi je računsko sodišče že stara in uveljavljena državna institucija. Na ozemlju Nemčije so računsko sodišče ustanovili že leta 1707, v Franciji deluje od leta 1807, v Italiji pa od leta 1862. Tudi Evropska unija ima svoje računsko sodišče, z bruseljsko pogodbo je bilo opredeljeno leta 1975.

In v čem je na kratko bistvena razlika med računskim sodiščem ter bivšo Službo družbenega knjigovodstva?

Osnovna razlika je v tem, da je imela Služba družbenega knjigovodstva več funkcij, ukvarjala se je tako s kontrolo finančno-materialnega poslovanja podjetij kot tudi proračuna. Državni zbor je lani sprejel dva nova zakona, zakon o računskem sodišču in zakon o Agenciji Republike Slovenije za plačilni promet, nadziranje in informiranje. Računsko sodišče se bo, preprosto povedano, ukvarjalo le z državnim denarjem oziroma kontrolo javnega sektorja, medtem ko kontrola civilnega sektorja preide na Agencijo za plačilni promet. Vendar ustanovitev novih institucij ne pomeni le razdelitev področij kontrole, temveč prinaša tudi novo sistemsko ureditev.

Prepričana sem, da bom lahko s svojim znanjem in izkušnjami pomagala pri vzpostavljanju novega mehanizma, ki mora prispevati k temu, da bo denar davkoplačevalcev uspešno in učinkovito porabljen.

IRENA BAŠA

NOVO NA BORZI

Nejasnosti glede davka na dobiček iz kapitala

Piše Bojan Gradišnik

Davki so zelo pomembna ekonomska kategorija. Pomembni so tako iz makroekonomskega kot z mikroekonomskega vidika. Med drugim je važno kakšna je stopnja predpisanega davka, kdo mora plačati in kdaj. Z davkom – davčno stopnjo se lahko določene panoge vzpodbujajo ali pa tudi ne. Za vse, ki se ukvarjajo z gospodarsko dejavnostjo, to je dejavnostjo, katere glavni namen je pridobivanje dobička, morajo biti pravila znana že vnaprej. Gospodarski subjekt s kalkulacijo že vnaprej preračuna ali mu bo gospodarska dejavnost prinašala dobiček ali ne. Če dobička ne bo, se s to dejavnostjo ne bo ukvarjal. Malo daljši uvod zaradi tega, ker je nastala z začetkom leta 1995 velika zmeda pri investitorjih v vrednostne papirje. Tu mislim na fizične osebe, za pravne osebe ostane tako, kot je bilo. Od Republiške uprave za javne prihodke smo dobili konec leta 1994 pojasnilo v zvezi z davkom od dobička iz kapitala, doseženega s prodajo vrednostnih papirjev in drugih deležev v kapitalu. Z 31. 12. 1994 se je iztekel moratorij na obdavčitev iz dobička iz kapitala. Zakon o dohodnini je bil objavljen v Ur. l. RS, št. 71/93. V skladu s 58. členom Zakona o dohodnini je zavezanec za davek od dobička iz kapitala fizična oseba s stalnim prebivališčem na območju Republike Slovenije, ki dosega dobiček s prodajo VP ter drugih deležev v kapitalu. Z vrednostnimi papirji so mišljeni vsi lastniški in dolžniški vrednostni papirji po Zakonu o obligacijskih razmerjih in Zakonu o vrednostnih papirjih, razen menic in investicijskih kuponov vzajemnih skladov. Stopnja davka je 30%. Davek se izračuna tako, da se nakup valorizira s koeficientom rasti na drobno in odšteje od prodajne cene, razlika je obračunana s 30%. Vrednost in čas vlaganja se dokazuje z ustreznimi dokumenti. Zavezanec mora napovedati dobiček iz kapitala v 15. dneh, od kar ga je dosegel, pri izpostavi, na območju pri kateri ima stalno prebivališče.

Davčni organ odmeri davek od dobička iz kapitala, doseženega s prodajo vrednostnih papirjev in drugih deležev v kapitalu, z odločbo v 30. dneh od dneva napovedi. Pri vsem zgoraj napisanem pa se pojavlja mnogo vprašanj čisto praktične narave. Pri tako ogromnem številu transakcij je zelo težko izračunati pravilne davčne osnove brez ustrezne računalniške programske opreme. Pa tudi če predvidevamo, da se bodo ti (tehnični) problemi rešili, ostane še vedno odprto vprašanje, ali ne bo uvedba davka hud udarec za trg vrednostnih papirjev in bo škoda neprimerno večja od zbranega davka.

Iz Borze smo dobili obvestilo o prometu v lanskem letu 1994. V letu 1994 smo realizirali za 49,5 mio DEM prometa in smo se uvrstili na 16. mesto med 62. borznimi hišami.

V letošnjem letu bomo poskušali z novimi ponudbami naš odstotek v celotnem prometu še povečati. Pri borznih poslih je pomembna tudi provizija, ki se plačuje pri nakupu in prodaji. Glede na leto 1994 se je provizija za investitorje preko CBH d.o.o., Celje bistveno zmanjšala.

HMEZAD BANKA d.d.

MODRA ODLOČITEV

RENTNO VARČEVANJE

INFORMACIJE: Agencija Žalec, Hmeljarska ul. 3; ☎715-602 int/222
Agencija Celje, Miklošičeva ul. 7; ☎442-604
Agencija Rogaška Slatina, Kidričeva ul. 45; ☎813-184
Agencija Laško, Trubarjevo nabrežje 9; ☎731-323

Svetujejo brokerji
CELJSKE
BORZNE HIŠE

CBH
d. o. o., Celje
CELJSKA BORZNO-POSREDNIŠKA HIŠA

Tel. 063/441-490, 431-244
Fax: 063/441-491

KOMEN"!"IRAMO

Kaj še sploh ostane majhnim

Ponekod so si oddahnili, ko so z delom končale nekdanje občinske skupščine, zlasti tam, kjer so imele nenehne težave s sklepčnostjo. Mnogi so upali, da bo v novih občinah z novimi svetniki vse drugače, pa so jim že prve seje nekaterih svetov dokončno razblinile zadnje utvare.

V Celju so sicer v drugem posksusu zadeve speljali do konca, v Radečah bo na to še treba počakati, v Velenju pa jim niti v drugo ni šlo. Že res, da imajo stranke vso pravico izražati svoje interese in se boriti za uveljavitev, nikakor pa ne za ceno uspešnega dela v novih občinah. Tem je že tako ostalo bore malo od tistega, kar si je prilastila država, zato bodo nujno potrebovale pametno vodstvo in vsaj približno uglašene svete, ki bodo vedeli, kaj je za razvoj občine najpomembnejše. Če so borbe za pomembne položaje v novem svetu in občini v začetku še razumljive, pa lahko upravičeno pričakujemo, da bodo svetniki znali na prihodnjih zasedanjih ločiti širše interese od strankarskih.

Dodatne nesporazume je v minulih dneh marsikje povzročila tudi državna oblast, ki je z nejasnimi navodili in nedodelano zakonodajo ustvarila zmedo glede pristojnosti posameznih organov. Kot da bi želela dokončno spreti in blokirati novo občinsko oblast že na samem začetku! Kje so potemtakem prednosti nove lokalne samouprave, ki so ji mnogi peli hvalnice že ob njenem snovanju, v naglici pa nato pozabili na vrsto pomembnih podrobnosti? Zaenkrat so vsaj za navadne občane zavite v meglo, vse bolj jasno pa postaja, da si je država prisvojila dobršen del tistega, kar so imele nekdanje občine in pričakovale, da jim bo nekaj od tega tudi ostalo. Celo župane, ki so bili prvič neposredno izvoljeni, so potisnili na obrobje. Njihova nedavna odločitev o skupnem nastopu z enotnimi zahtevami do države je zato lahko samo v korist novih občin in ljudi, ki v njih živijo. Sicer si lahko država v zmedi, ki vlada, vzame tudi tisto, kar ji ne pripada.

TATJANA CVIRN

Javna prodaja delnic Kovinotehne

V Celju sta vpisni mesti v prostorih Kovinotehne na Mariborski ter v Prodajnem centru Hudinja

Zadnje dni decembra se je začela javna prodaja delnic celjske Kovinotehne, ki bo trajala do 27.januarja.

Kovinotehna sodi med največja trgovska podjetja v Sloveniji. Njihova glavna dejavnost je veleprodaja, razširjena mreža maloprodajnih enot pa obsega s svojimi prodajnimi površinami preko 15 tisoč kvadratnih metrov. V zadnjih dveh letih in pol so v širitev prodajnih površin, posodabljanje trgovin in širitev prodaje v tujino vložili preko 20 milijonov mark. Po oceni vodstva je eden največjih dosežkov izgradnja velikega distribucijskega centra v Moskvi, ki so ga v sodelovanju s slovenskimi partnerji odprli lansko jesen.

Model moskovskega centra nameravajo širiti tudi v nekatera velemesta v Rusiji oziroma deželah bivše Sovjetske zveze, prav tako pa v prihodnje načrtujejo širitev domače maloprodajne dejavnosti v Ljubljani, Novem mestu, Kranju in Prekmurju. Kako so v Kovinotehni zaključili lansko poslovno leto, bo znano v kratkem oziroma z zaključnim računom. Ocenjujejo pa, da se je trend upadanja obsega prometa v Kovinotehni lani ustavil in da so zdržali trd konkurenčni boj, zato pričakujejo v naslednjih letih bistveno boljše rezultate poslovanja. Ta pričakovanja gradijo predvsem na stalni rasti prometa v zadnjih mesecih, pomembne poslovne učinke pa pričakujejo od prodora na rusko tržišče. V Kovinotehni predvidevajo, da bo dobiček v prihodnjih letih znašal nekaj sto milijonov tolarjev. Poslovno leto 1993 pa so zaključili z dobičkom 3,3 milijone mark, medtem ko je doseženi promet v tem letu znašal 310 milijonov mark.

Kovinotehna Celje je že pred pričetkom lastninskega preoblikovanja delniška družba v mešani lastnini, v kateri predstavlja družbeni kapital nekaj nad 68 odstotkov, privatni kapital, tega predstavljajo delavci Kovinotehne in poslovni partnerji, pa predstavlja nekaj nad 31 odstotkov. Skupna nominalna vrednost celotne izdaje delnic za javno prodajo znaša 1.280.934.000 tolarjev, nominalna vrednost delnice je tisoč tolarjev, izhodiščna prodajna cena pa 1.032 tolarjev. Delnice v javni prodaji so namenjene slovenskim kupcem, fizičnim in pravnim osebam, družba pa pričakuje kupce predvsem med lastniki certifikatov. Posamezen nakup je omejen na znesek 800 tisoč tolarjev. Delničarji prejmejo pri vpisu začasnice, ki jih bo družba zamenjala za delnice takrat, ko bodo vzpostavljeni potrebni pogoji. V primeru, da samo državljani vpišejo nad 30 odstotkov več delnic od razpisanih, se najprej v celoti izločijo vplačila pravnih oseb, državljanom pa se ob upoštevanju za 30 odstotkov povečane cene sorazmerno zmanjša število delnic, preveč vplačana kupnina pa se vrne vpisovalcem delnic. V primeru, da skupen vpis fizičnih in pravnih oseb za več kot 30 odstotkov preseže razpisano število delnic, se ob upoštevanju 30 odstotno povečane cene delnic pravnim osebam sorazmerno zmanjša število delnic in se jim vrne preveč plačana kupnina.

V Kovinotehni zatrjujejo, da je njihov osnovni cilj ustvarjanje dobička, ki bo omogočal uresničitev razvojne strategije in tekoče izplačevanje dividend. Le-te naj bi bile izplačane enkrat letno po zaključnem računu, o njihovi višini pa bo odločala skupščina Kovinotehne.

IRENA BAŠA

Bi radi spremenili volilni izid?

Velenjski mestni svet se je že dvakrat neuspešno sestal. Niti začasnega poslovnika niso sprejeli.

Župan **Srečko Meh** sicer pravi, da merjenja moči na začetku ne jemlje tragično, vendar pa tudi meni, da je povsem nerazumljivo, da svetniki opozicije nasprotujejo sprejemu začasnega poslovnika, ki bi omogočil konstituiranje mestnega sveta in tistih organov, ki bi v svetu lahko delali.

Kdaj se bo mestni svet vnovič sestal, še ni znano, vsekakor pa bodo morali svetniki pokazati vsaj malo zrelosti, ki bo omogočila usklajeno delovanje. Morda si velenjski svetniki tudi vlogo mestnega sveta razlagajo napačno? Kot poudarja Meh, svet ni tisti, ki bi naloge na občinskem nivoju izvajal operativno, njegove dolžnosti so namreč natančno opredeljene: »Če bi bilo delo sveta tako zastavljeno, kot si ga razlagajo nekateri, bi lahko prišlo celo do dualizma med županom in mestnim svetom.«

Meh vidi dva vzroka, zaradi katerih se svetniki ne morejo uskladiti; prvi je ta, da bi želeli preprečiti njegovo delo; drugi pa, da želijo stranke opozicije (11 poslancev) zase nekaj funkcij v svetu. »Želeli so imeti podpredsednika sveta, podžupana, predsednika komisije za kadrovske zadeve, torej skoraj vse funkcije, kar pa z vidika strank, ki tvorijo koalicijo, ni sprejemljivo,« pravi Meh. Najbrž je na dlani, da opoziciji več, kot je njena realna moč, ne pripada. Če pa bodo z nesmiselnim strankarskim merjenjem moči nadaljevali, bo treba sprožiti ustavni spor.

KL

Zavetišče ostaja želja

Po pogovorih predstavnikov službe za družbene dejavnosti in Centra za socialno delo v Celju s svetom krajevne skupnosti Dečkovo naselje, je vprašanje zavetišča za brezdomce še vedno nerešeno. Odgovorni so namreč skupaj s člani sveta KS ugotovili, da so njihove pripombe na račun tega, da bi zavetišče uredili v Ribarjevi 3a, upravičene.

V krajevni skupnosti namreč ugotavljajo, da so v zadnjih letih v njihovo okolje naselili zelo različno populacijo, najprej v samskem domu, nato v begunskem centru. Sedaj naj bi v to okolje prišli še brezdomci in v krajevni skupnosti so izrazili pomisleke o tem, da bi jih okolje sprejelo. Zato je prišlo do sklepa, da brezdomci ne bodo dobili zavetišča v dveh stanovanjih, ki so jih v občini dobili od stanovanjskega sklada, pač pa bodo z njima reševali socialne probleme. Za brezdomce bodo v sodelovanju s stanovanjskim skladom skušali najti prostor kje drugje, kjer jih bo okolje sprejelo. Za pet najnujnejših primerov pa se pogovarjajo z Ljubljano, če bi v tem času lahko priskočila na pomoč s svojim zavetiščem.

TC

REKLI SO

Rudi Cizej, direktor IBP polnilnice Coca Cola Žalec: »Leto 1994 je bilo za našo polnilnico rekordno, saj smo presegli, kar zadeva prodajo, leto 1993 za 35 odstotkov, za sedem odstotkov smo presegli tudi planirano prodajo. Skupaj smo prodali 38 milijonov litrov naših osvežilnih brezalkoholnih pijač.

Dobro se je uveljavila nova Coca cola light, ki vsebuje samo 1 kalorijo na liter. Po naših izračunih je popil vsak Slovenec okoli 70 steklenic naših osvežilnih pijač.«

T. T.

KMETIJSKA ZADRUGA CELJE z.o.o.

Kocbekova 5, 63000 CELJE
tel./faks 063/26-809

Za nedoločen čas zaposlimo

diplomiranega kmetijskega inženirja rastlinske usmeritve

na področju prodaje sredstev za varstvo rastlin.

Rok prijave: 8 dni od objave

Kandidati bodo o izbiri obveščeni v 14. dneh po končanem razpisu.

Prijave z dokazili o izpolnjevanju pogojev pošljite na naslov: Kmetijska zadruga Celje, Kocbekova 5, Celje.

JAVNA PRODAJA DELNIC

- sedež Kovinotehne d.d., Celje
- PRODAJNI CENTER HUDINJA, Celje
- MAKCENTER, Maribor
- RUDA CENTER, Izola
- PRODAJNI CENTER PREVALJE
- BLAGOVNICA FUŽINAR, Jesenice
- PREDSTAVNIŠTVO KOVINOTEHNE, Ljubljana

Dodatne informacije po telefonu: 063 432 204

Ne prodajamo vam mačka v skladu !

PO DRŽAVI

V tekmi z državo

BLED, 10. januarja (Republika) – Županom in predsednikom občinskih svetov je bil namenjen posvet o delovanju novih občin. Ti so opozarjali na vrsto neurejenih zadev na tem področju in na bojazen pred apetiti države, predstavniki vladne službe za reformo lokalne samouprave pa so jim pojasnjevali, da lahko občine v svojih statutih določijo vse, kar ni izrecno prepovedano.

Prva komuna narkomanov

NOVA GORICA, 8. januarja (Republika) – V frančiškanskem samostanu na Kostanjevici nad Novo Gorico so odprli prvo komuno za zdravljenje narkomanov v Sloveniji. Odprtja se je poleg predstavnikov verskih in posvetnih oblasti ter strokovnjakov udeležil tudi pobudnik in ustanovitelj centra Skupnosti Srečanje Don Pierino.

Pogajanja so se začela

LJUBLJANA, 9. januarja (Delo) – S sestankom petčlanskih pogajalskih skupin so se na sedežu LDS začeli pogovori med Liberalno demokracijo Slovenija in Slovenskimi krščanskimi demokrati. Člani pogajalskih skupin bi morali ugotoviti, ali koalicijska pogodba še velja ali ne, ali SKD pripada zunanje ministrstvo, kakšni so argumenti za morebitno menjavo vladnih resorjev in podobno. Udeleženci pogovora niso komentirali, povedali so le, da se bodo pogajanja nadaljevala.

O človekovih pravicah

LJUBLJANA, 9. januarja (Delo) – Amnesty International namerava avgusta v Ljubljani pripraviti sestanek mednarodnega sveta, svojega najvišjega organa odločanja. To je na obisku v Sloveniji povedal Pierre San, generalni sekretar nevladne organizacije za varovanje človekovih pravic.

Tajnika o pogovorih strank

LJUBLJANA, 4. januarja (Delo) – Glavna tajnica SKD dr. Vida Čadonič-Špelič in generalni sekretar LDS Gregor Golobič sta se dogovorila glede nadaljnjih sestankov obeh strank in pogovorov o novi koaliciji. Tako naj bi se najprej sestali pogajalski skupini obeh strank, kasneje pa bi se dr. Janez Drnovšek srečal še s poslansko skupino SKD.

Ugodno tudi za Slovenijo

LJUBLJANA, 4. januarja (Delo) – Vstop Avstrije, Finske in Švedske v Evropsko unijo pomeni novost tudi za Slovenijo. Tako naj bi po novem več kot 90 odstotkov industrijskih izdelkov Slovenija v Avstrijo izvozila brez carine, omejitve pa bodo veljale za kmetijstvo, črno metalurgijo, tekstil in podobno.

Med pravicami in dolžnostmi

Delavci gostinskega podjetja Turist Nazarje so nezadovoljni z direktorjem — Nalil sem jim čistega vina, pravi prvi mož v firmi

Gostinsko podjetje Turist Nazarje pesti huda finančna stiska, ob njej pa se spopadajo še z drugačnimi problemi, ki kolektiv razdeljujejo v dva tabora: v prvem so delavci, v drugem pa direktor, ki ga dolžijo sprejemanja napačnih poslovnih odločitev, mu izrekajo nezaupnico in od upravnega odbora terjajo, da ukrepa.

Zakaj med eno in drugo stranjo ni mogoče vzpostaviti pametnega dialoga? Očitno je le, da se videnje interesov, dolžnosti in pravic delavcev križa z direktorjevim razumevanjem vodenja podjetja.

Najvažnejši problem, na katerega opozarjajo delavci, je, da z direktorjem ne morejo najti skupnega jezika. Drago Rifelj, direktor Turista, pa svoj odnos do delavcev opredeljuje skozi zakone in akte podjetja.

»Dialoga z delavci ne odklanjam, zavračam pa vse ultimate,« pravi Drago Rifelj, direktor Turista.

Nezaželene premestitve in ples z izgubo

»V Turistu so se pričele težave takoj po nastopu novega direktorja 15. novembra 1994,« pripoveduje **Tomislav Mičin**, predsednik Turistovega sindikata. »Že na seji, ki je bila 12. novembra, je imel pripravljen statut, ki pa ga je prilagodil le sebi in svojim pooblastilom. Povedal je tudi, da bodo vse seje upravnega odbora tajne, čemur smo mi nasprotovali, saj informacije o dogajanju v podjetju vendarle želimo imeti. Direktor je že prvi dan naredil prerazporeditev delavcev. Denimo mene, ki sem 15 let služboval kot natakar v Planinki Ljubno, je premestil v Nazarje. Take odločitve ne razumem in še podjetje bi mi moralo plačevati potne stroške... Zamenjal je veliko delavcev po obratih in začelo se je nezaupanje med delavci in direktorjem.«

Rifelj meni o tej odločitvi takole: »To niso bile prerazporeditve, pač pa je šlo za običajen postopek v gostinstvu. Pri nas dela vsakdo v Turistu, ne pa v določeni enoti. Že naslednji dan lahko dela v kakšni drugi enoti.« Na premestitve se je pritožilo vsaj šest delavcev, vendar jim direktor v več kot mesecu dni ni odgovoril

. Naslednje jabolko spora v podjetju je bila novoletna prireditev, ki je, kot so prepričani delavci, zaradi direktorjeve napačne odločitve prinesla Turistu najmanj 500 tisoč tolarjev izgube. Direktor je bojda vztrajal na izvedbi plesa kljub predhodnim opozorilom, da le-ta ne bo uspel. Rifelj pravi o ponesrečeni prireditvi naslednje: »V firmi je prišlo do množičnega napovedanega bojkota tistih delavcev, ki naj bi na tej prireditvi delali. Iz naših lokalov so razširjali tudi antipropagando po celi dolini, ki je prav tako prispevala k temu, da nismo uspeli privabiti gostov.«

Po informacijah delavcev je bilo 31. decembra v dvorani, ki sprejme okoli 200 ljudi zbranih le nekaj prijav... »Posledica odpovedi take prireditve,« meni Rifelj, »bi bila velika škoda za ime podjetja, sicer pa so pogodbe, ki so bile sklenjene, pogojevale tudi plačilo, potemtakem bi finančne sankcije nastopile v vsakem primeru, četudi bi prireditev odpovedali.«

Delavci zahtevajo pojasnila

4. januarja so se Turistovi delavci sestali z namenom, da bi obravnavali po njihovem mnenju problematične razmere v podjetju. Obenem so oblikovali zahteve do upravnega odbora. Direktorju med drugim očitajo samovoljno zapiranje lokalov brez predhodnih sklepov upravnega odbora. Od petih obratov sta namreč ta čas odprta samo dva lokala in delavci pravijo, da jim o tem ni dal ustreznih pojasnil. Rifelj zatrjuje, da so lokali potrebni temeljite obnove, če želijo v prihodnosti Turistu vrniti ugled, ki ga je nekoč že imel. Ob premeščanju delavcev iz obrata v obrat mu očitajo še, da jih brez pojasnil pošilja na dopust; kot so zapisali v zapisniku seje, je to »odvisno pač od trenutnega direktorjevega razpoloženja (en delavec prejme v enem dnevu tri nasprotujoče sklepe)«. Menili so še, da lokali zaradi direktorjeve in komercialistove malomarnosti niso oskrbovani s pijačo in živili, dolžijo pa ga tudi potratne porabe reprezentančnih sredstev. Tega zbora se je od 32 zaposlenih udeležilo 20 delavcev in zavzeli so stališče, da je direktor pri svojem delu močno kršil statut družbe, saj je sprejemal odločitve mimo upravnega odbora. Zato upravni odbor zaprosijo, naj ukrepa.

Delavci so se vnovič sestali v soboto, 7. januarja, vendar se upravni odbor do takrat še ni sestal, čeprav so to pričakovali. Odločili so se, da s kakšnim nadaljnjim ukrepanjem počakajo tako dolgo, dokler se ne sestane upravni odbor. Na zadnjem sestanku so potrdili statut sindikata in imenovali 3-članski nadzorni odbor.

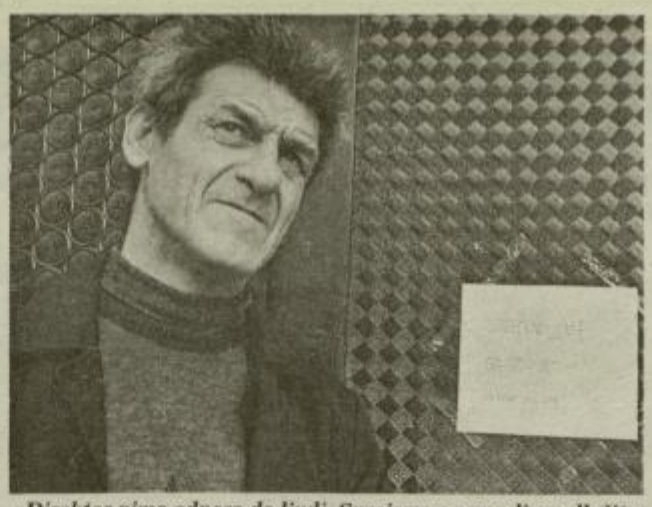

»Direktor nima odnosa do ljudi. Sprejema samovoljne odločitve in nas z ničemer nas ne seznani,« pravi Tomislav Mičin, predsednik Turistovega sindikata.

Direktor za zakonskimi predpisi

Omenjene zahteve po pojasnilih niso tema za kakšne zbore delavcev, pravi Drago Rifelj, sploh pa, kolikor mu je znano, zbora delavcev ni več: »V našem podjetju je pravno urejeno, o čem delavci lahko odločajo. Naj se zavedajo, da morajo upoštevati postopek, ki velja po zakonu. Delavci lahko komunicirajo preko sindikata, ki pa v Turistu, kolikor vem, ni organiziran. Trenutno se torej ni možno pogovarjati z zastopniki delavcev.«

V torek, 10. januarja, se je sestal Turistov upravni odbor. »Analizirali smo stanje poslovanja in oblikovali usmeritve o tem, kje vidimo možnosti sanacije. Menili smo, da bo v podjetju treba izvesti nekatere radikalne ukrepe. Informacije o najnujnejših ukrepih, ki jih bo direktor pripravil do konca tega tedna, bomo takoj po obravnavi na upravnem odboru posredovali skupščini podjetja in sindikatu,« je povedal predsednik upravnega odbora Rudi Hramec. Zahtevam delavcev se niso posebej posvečali, saj so menili, da so ob vseh težavah, s katerimi se Turist srečuje, ti očitki marginalnega pomena. Poudarjajo pa, da bodo skušali doseči soglasje znotraj podjetja.

Andrej Krajnc, predstavnik Zveze svobodnih sindikatov na velenjskem območju in sekretar izpostave v Nazarjah, ki se je udeležil obeh sej delavcev, pa je povedal naslednje: »V Turistu obstaja individualno članstvo v sindikatu. Imajo izvršilni odbor in predsednika, ki so ga izvolili približno pred dvema letoma, niso pa se registrirali v skladu z zakonom o reprezentativnosti sindikata.« Delodajalec se z njimi potemtakem res ni bil dolžan pogovarjati, razen če bi sam tako želel...

Ne glede na to ali imajo sindikat ali ne, so delavci nezadovoljni. Tomislav Mičin trdi, da je po novem letu prišel k direktorju v pisarno, mu voščil novo leto in obenem naj bi mu izročil vabilo na sestanek 4. januarja. Rifelj je takrat poklical policijo: »Ne vem, da je Tomislav Mičin kakršen koli zastopnik sindikata, saj to vendarle mora biti zakonsko urejeno. Gospod Mičin mi je grozil, tega pa ne dovolim... Delavci so bili vajeni, da samoupravljajo, odločajo o vseh poslovnih dogodkih. A nalili smo jim čistega vina o tem, kaj mora kdo delati v podjetju in kaj spoštovati.«

V Turistu so zašli v finančne težave, njihov žiro račun je blokiran... Turist je tudi eno izmed 12 podjetij, ki ni uspelo pravočasno oddati programa o lastninskem preoblikovanju... V Turistu se delavci in direktor ne zmorejo konstruktivno pogovarjati... Delavci, nekateri med njimi so živeli s svojimi lokali 15 let, so nezaupljivi do direktorja, ki se mu ne zdi vredno pojasnjevati takih poslovnih odločitev, ki po njihovem prepričanju vplivajo na njihovo usodo. Rifelj poudarja, da je njegova naloga saniranje podjetja; vsakdo, ki dela v njem, pa mora izpolnjevati svoje dolžnosti. Upošteva komuniciranje po hierarhični lestvici in verjame, da pravic delavcev nikakor ni kršil. Delavci menijo drugače. Podjetje pa bo, če ne bodo razrešili notranjih razprtij, še bolj zanesljivo drvelo stečaju naproti.

KSENIJA LEKIĆ

Posvet županov

Prejšnji petek so se v Slovenskih Konjicah sestali vsi trije novoizvoljeni župani občin Vitanje, Zreče in Slovenske Konjice. **Stanislav Krajnc, Jožef Košir in Janez Jazbec** so skupaj z bivšim predsednikom Izvršnega sveta **Rudijem Petanom** ugotavljali zatečeno stanje v novo nastalih občinah in razpravljali o odprtih vprašanjih v zvezi s poslovanjem v lanskem letu. Med drugim so razpravljali tudi o Komunalnem podjetju, ki bo delovalo na območju vseh treh občin ter o vzdrževanju lokalnih cest, pri čemer je sodeloval tudi **Drago Hvalec** iz konjiškega Cestnega podjetja.

Na Konjiškem nad 850 štipendistov

Po podatkih **Mojce Ceglar**, vodje poklicnega usmerjanja in štipendiranja na Zavodu za zaposlovanje v Celju, je bilo v preteklem mesecu na območju nekdanje občine Slovenske Konjice nakazanih 855 štipendij, od tega so jih 711 prejeli dijaki, 144 pa študenti. Velika večina prejema republiške štipendije, 43 pa jih je v decembru dobilo Coizovo štipendijo. Število podeljenih štipendij za tekoče leto še ni dokončno, saj še vedno rešujejo pritožbe, kljub temu pa je že višje kot v istem obdobju leta poprej, ko je štipendije prejemalo 796 prosilcev. Povsem enak pa je v primerjavi z decembrom 1993 delež štipendij med dijaki in študenti – tudi v decembru 1994 je finančno pomoč prejemalo 83 odstotkov dijakov in 17 odstotkov študentov. Višina nakazanih sredstev znaša za dijake povprečno 12.827 tolarjev, za študente pa 17.307 SIT.

Za ohranitev dediščine

V ponedeljek, 9. januarja, je na povabilo župana občine Slovenske Konjice Janeza Jazbeca prišel na razgovor direktor Zavoda za spomeniško varstvo iz Celja, Ivo Prodan. Z županom sta se pogovarjala predvsem o odprtih vprašanjih kulturne in naravne dediščine, in sicer o celotni prostorski ureditvi doline Žičke kartuzije, ureditvi starega mestnega jedra v Slovenskih Konjicah, o ureditvi gradov Pogled in Golič, zgradbe Baronvaj s pripadajočim parkom in konjiškega starega gradu. Med drugim sta se dogovorila, da bodo v prihodnje skupno nastopili pri iskanju republiških sredstev za izvedbo programov.

B.Z.

V Radečah drugi poskus

To soboto se bodo na prvi seji sestali člani občinskega sveta Radeče. Gre pravzaprav za nadaljevanje seje, ki je bila ob prvem sklicu zaradi nesoglasij prekinjena.

Radeški svetniki so se na začetni seji s prvo težavo srečali že pri sprejemanju začasnega poslovnika. Socialdemokrat **Franc Debelak** je namreč svetu ponudil v sprejem poslovnik, ki mu ga je poslala njegova stranka in ki po njegovem bolj podrobno ureja delo sveta. Zato bo občinski svet v nadaljevanju seje razpravljal o predlaganih dopolnitvah začasnega poslovnika. V soboto naj bi radeški občinski svet v drugem poskusu končno dobil tudi svojega predsednika in podpredsednika.

JI

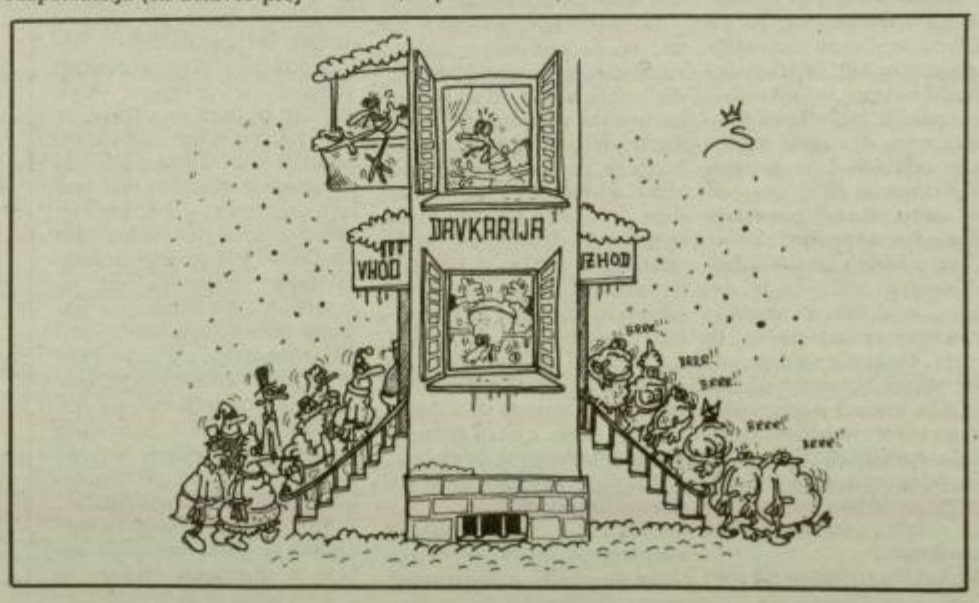

PO DRŽAVI

Osvetlitev poslovanja v zdravstvu

LJUBLJANA, 9. januarja (Delo) – Ministrstvo za zdravstvo skuša ugotoviti vzroke za naraščajoče izgube v javnem zdravstvu. Prve sodbe izvedencev, ki so obiskali celjsko in izolsko bolnišnico govorijo o tem, da je poslabšanje poslovnih rezultatov zakrivilo realno zvišanje plač in preveč zaposlenih glede na potrebe obveznega zdravstvenega zavarovanja. Po napovedih naj bi se kroničnim izgubarjem, to so bolnišnice v Izoli, Celju, Novem mestu in na Jesenicah, pridružilo nekaj novih.

Župani o županovanju

MARIBOR, 9. januarja (Večer) – Na posvetu so se sestali župani slovenskih občin in govorili o problemih pri svojem delu. Ugotovili so, da je problemov preveč in da bo treba spremeniti zakonodajo o lokalni samoupravi. Ustanovili so svet županov in njegovo 16-člansko predsedstvo.

Varuh ima veliko dela

LJUBLJANA, 9. januarja (Republika) – Čeprav je parlament izvolil varuha človekovih pravic že pred tremi meseci, je njegov urad začel z delom šele v začetku letošnjega leta.V tem času si je namreč moral varuh zagotoviti pogoje za delo. Od izvolitve dalje je prejel 355 vlog z različnih področij. Največ jih je s področja upravnih zadev, od tega se jih večina nanaša na probleme z državljanstvom, sledijo pa pritožbe v zvezi s sodnimi postopki.

Ferš predstojnik Sove

LJUBLJANA, 5. januarja (Delo) – Vlada je za direktorja Slovenske obveščevalno-varnostne agencije imenovala Draga Ferša, dosedanjega vršilca dolžnosti predstojnika te ustanove. Tudi krščanski demokrati, ki so temu najprej nasprotovali, so na seji glasovali zanj.

Papež sprejel vabilo

LJUBLJANA, 5. januarja (Delo) – Predsednik Milan Kučan je prejel pismo papeža Janeza Pavla II., v katerem piše, da je z zadovoljstvom sprejel predsednikovo vabilo za obisk v Sloveniji, kamor naj bi prišel maja ali junija prihodnje leto.

Celje četrto v Sloveniji

LJUBLJANA, 6. januarja (Delo) – Po statističnih podatkih, ki so jih zbrali za nove občine, Celje s 50.648 prebivalci ni več na tretjem mestu, pač pa ga je prehitel Kranj s 50.863 prebivalci. Med občinami z manj kot 5 tisoč prebivalci so na Celjskem občine Podčetrtek, Radeče, Štore, Kozje, Rogatec, Ljubno, Gornji Grad, Šmartno ob Paki, Nazarje, Vitanje in Luče.

Življenje ali smrt

Danes o tem v veliki meri odloča usposobljenost intenzivne medicine – Z dr. Gorazdom Vogo o mestu slovenske intenzivne medicine v Evropi in svetu

Nenaden srčni napad, huda prometna nesreča, nepričakovan zaplet po medicinskem posegu... in že je naše življenje na nitki. Če nas bodo pravočasno pripeljali na intenzivni oddelek najbližje bolnišnice, imamo nekaj možnosti za preživetje.

Naše življenje bo odvisno od tega, ali ima zdravnik, ki je tisti trenutek prisoten, dovolj znanja, da bo lahko odločil, kaj je potrebno storiti najprej in kaj lahko počaka, ali ima oddelek, na katerem smo se znašli, aparat, ki nam lahko pomaga ohraniti življenje, ali aparat tisti trenutek tudi deluje, ali... Večina teh »ali« je odvisna od strokovne in organizacijske ravni posameznega intenzivnega oddelka. V Celju imamo srečo, da sodi oddelek za intenzivno interno medicino v splošni bolnišnici poleg intenzivnih oddelkov Univerzitetnega kliničnega centra v Ljubljani v sam strokovni vrh. Predstojnik enote, mag. Gorazd Voga, dr. med., pa je tudi dober poznavalec intenzivne medicine ne le v Sloveniji, ampak tudi v Evropi in svetu.

Pred štirimi leti so se v Sloveniji združili najprej intenzivisti internisti in kirurgi, pred dvema letoma pa so se jim pridružili še intenzivisti pediatri, v Slovensko združenje za intenzivno medicino. Dr. Voga, vi ste bili eden izmed pobudnikov, sedaj pa ste predsednik združenja. Kakšni so razlogi za njegov nastanek?

Združenje deluje samostojno, zunaj Slovenskega zdravniškega društva, razlogi za to pa so predvsem vsebinski, saj se lahko tako organizirani neposredno povezujemo s podobnimi tujimi organizacijami, v samostojno združenje pa se lahko včlanijo tudi tujci.

Kakšen je osnovni namen združenja?

Predvsem želimo poenotiti raven in oblikovati ustrezen koncept slovenske intenzivne medicine. Gre tako za strokovni pristop h kritično bolnemu bolniku kot tudi za organizacijo, saj mora biti oboje na visoki ravni, če naj bo bolnik čim prej oskrbljen z vsemi metodami podpore. Slovenija je prostorsko, glede števila prebivalcev, pa tudi denarja, ki ga namenja za intenzivno medicino, premajhna, da bi si lahko privoščila še delitev intenzivne medicine, še zlasti pa njenega pomembnega edukacijskega dela.

Slovensko združenje za intenzivno medicino je redni član Svetovne zveze združenj za intenzivno medicino.

Da, od leta 1993. Lani smo kot prvi iz bivših tako imenovanih vzhodnoevropskih držav dobili tudi rednega predstavnika v Svetu Evropske zveze za intenzivno medicino. To pomeni, da smo preko njega v stalnem stiku z intenzivno medicino v ostalih državah ter da smo vedno na tekočem s stroko.

Ta predstavnik ste vi, kajne? Kako se počutite kot član Sveta?

Svet ima 20 članov in lahko rečem, da so nas na tujem opazili, sprejeli, čeprav sprva težko. Ne bi šlo brez osebnih poznanstev. Ko pa si enkrat notri, je vse odvisno od tega, če si v stroki dovolj razgledan ali ne.

V Svetu so vas torej očitno sprejeli in cenijo vaš prispevek. Kaj pa doma?

Doma je teže. Res smo se vsi, ki delamo v intenzivi, našli in povezali, tako da nas je v združenju že preko 100. Lahko rečem, da dobro sodelujemo, ne glede na to, iz katerega dela intenzivne medicine prihajamo. Dobro sodelujemo tudi z organom, ki ga je potrdila država, torej z republiškim strokovnim kolegijem za intenzivno in urgentno medicino. Na žalost pa ne sodelujemo dovolj dobro z zdravniško zbornico, kar je presenetljivo, še bolj presenetljivo pa je, da ni nikakršnega sodelovanja z zdravstveno zavarovalnico. Neverjetno, glede na to, da smo najdražji. V svetu pripade intenzivni medicini povprečno 5 odstotkov postelj in kar 20 do 25 odstotkov denarja, ki je namenjen za zdravstvo. Pa še nekaj je zanimivo – izredno težko pridemo v medije.

Kakšna pa je sedanja organiziranost intenzivne medicine v Sloveniji?

Razdrobljena in razkropljena. Za strokovni sestanek smo naredili anketo, s katero smo zajeli vse intenzivne oddelke v Sloveniji. Pomembnih ugotovitev je več. Vsaka bolnišnica ima praviloma več kot en intenzivni oddelek, nekaj pa je bolnišnic, kjer so ti oddelki, predvsem zaradi lokalnih razmer, skupni – na primer Ptuj, Brežice, Nova Gorica. S težnjo po večji učinkovitosti in racionalnosti uporabe opreme, kadrov in znanja si svet prizadeva združevati intenzivne oddelke. Še posebej zaradi edukacije. Na teh oddelkih se mladi učijo medicine: stažisti, sekundariji, specializanti... Seveda pa na teh oddelkih poteka tudi raziskovalno delo. Bolnike tudi na skupnih oddelkih grupirajo, a delujejo kot celota glede opreme, edukacije in raziskovalnega dela. Sam sem v delovni skupini Evropskega združenja za organizacijo oddelkov.

»V Celju ob vsaki uri dneva pacienta obravnava specialist. Tega v tujini ni, saj večino dela opravijo mladi zdravniki, specialisti pa nastopajo v glavnem le kot konzultanti.«

Kakšni naj bi torej bili intenzivni oddelki?

V bolnišnici naj bi bili samostojni oddelki, saj je intenzivna medicina samostojna po postopkih, čeprav služi hudo bolnim bolnikom iz vseh ostalih oddelkov. Prepričan sem, da lahko samostojen oddelek laže uresničuje strokovne cilje.

Je samostojnost povezana tudi z odgovornostjo?

Vsak oddelek lahko dobro funkcionira tudi, če je del drugega oddelka, ob vprašanju odgovornosti pa se ta razprši. Odgovornost je namreč vezana na vodjo oddelka. Če ta nima z dejavnostjo nobene zveze, je odgovornost seveda vprašljiva. S vprašanjem odgovornosti v zdravstvu pa se vedno bolj srečujemo – tako s strokovno kot s stroškovno.

V vsakem primeru pa mora biti delo na intenzivnih oddelkih izredno odgovorno, kajne? Vam to odgovornost tudi priznavajo?

Dr. Gorazd Voga.

V novem zakonu o plačah že ne. Intenzivna medicina je v njem zapostavljena, saj nam razen nekaj moralnih dodatkov ničesar ne priznava. Večjo vlogo intenzivne medicine poskuša Republiški strokovni kolegij poudariti s tem, da naj bi bil v vseh bolnišnicah vsaj eden izmed intenzivistov tudi član ožjega strokovnega kolegija bolnišnice. V Celju tega ni, ker je organizacijska shema drugačna. V prvem predlogu zakona o zdravnikih intenzivna medicina sploh ni bila omenjena. To praktično pomeni, da naj bi za najbolj kritično bolne skrbeli ljudje brez licence! Zato skušamo v združenju doseči, da bi se uveljavil evropski model tudi pri nas.

Evropski model?

Ta model predvideva, in večinoma tako tudi je, dodatno specializacijo po končani osnovni specializaciji. Podlago ima v evropski diplomi iz intenzivne medicine, ki jo imamo v Sloveniji štirje (dr. Voga jo je pridobil prvi. Op.p.). Zahteva dve leti dodatnega izobraževanja, praktični in teoretični izpit, vse seveda v tujih jezikih. Naši zdravniki so jo delali v Belgiji in v Avstriji. Združenje si prizadeva, da bi evropsko diplomo priznali kot dodatno specializacijo.

Dodatno izobraževanje pa naj ne bi bilo samo naloga zdravnikov, ampak tudi medicinskih sester, ki so osnovne nosilke dela na intenzivi. Za to delo niso zadosti izobražene, premalo jih je, pa še slabo so nagrajevane. Posledica je seveda izredna fluktuacija, ki doseže 40 do 50 odstotkov letno. Edukacija za sestre je na intenzivnih oddelkih izjemno pomembna, tako kot za zdravnike, saj se delo močno razlikuje od dela na ostalih oddelkih in zahteva mnogo dodatnega znanja, ki ga v času rednega šolanja ni mogoče pridobiti.

Zakaj se zavzemate za superspecializacijo?

Osnovne specializacije vključujejo elemente intenzivne medicine, a nobena več kot 60 odstotkov – s takšnim znanjem torej ne moreš zdraviti kritično bolnih. Za specializacijo intenzivne medicine se je odločila samo Španija. Mislim, da to ni primerno, saj ljudje v intenzivni medicini ne ostanejo do upokojitve – preveč se iztrošijo, delo je prezahtevno. Preveč odločitev je treba sprejeti v kratkem času z usodnimi posledicami. Poleg tega je tehnološki razvoj izredno hiter in temu je treba slediti. Utrujen človek vseh teh naporov ne zmore več in takrat mora imeti še vedno poklic, ki ga lahko opravlja. Zato je superspecializacija ustreznejša.

»Na žalost pa ne sodelujemo dovolj dobro z zdravniško zbornico, kar je presenetljivo, še bolj presenetljivo pa je, da ni nikakršnega sodelovanja z zdravstveno zavarovalnico.«

Spremljanje napredka intenzivne medicine v Evropi in svetu je seveda temelj strokovnega izpopolnjevanja. Na kakšen način ga približate čim širšem krogu?

Že leta 1991 smo se odločili za organizacijo mednarodnega sestanka učne narave, neke vrste podiplomski kurz iz intenzivne medicine s kvalitetno mednarodno udeležbo. Na lanskem, že tretjem Mednarodnem simpoziju intenzivne medicine na Bledu, se je zbralo preko 300 ljudi, ki so prišli v veliki meri iz sosednjih držav, pa tudi iz drugih evropskih držav. Želimo, da bi to postal osrednji simpozij v prostoru Alpe – Jadran, tako za zdravnike kot tudi za sestre, ki delajo na intenzivi. Glede na to, da je zadnje srečanje že bilo pod sponzorstvom evropskega združenja, si to lahko tudi obetamo. Poleg organizacije četrtega simpozija, ki bo septembra na Bledu, pa nameravamo pričeti šolo intenzivne medicine za tiste, ki bi se pripravljali za superspecializacijo, nadaljevati pa nameravamo tudi s skupnimi strokovnimi srečanji slovenskega in hrvaškega združenja za intenzivno medicino.

Slovenska intenzivna medicina se torej nenehno soča z evropsko. Kako se v primerjavi z njo odreže?

Če zanemarimo razdrobljenost – v evropski študiji so ugotovili, da le 50 do 60 odstotkov intenzivnih enot v Evropi zadovoljuje vse stroge kriterije za intenzivne enote, ki naj bi bile sposobne v vsakem trenutku, torej 24 ur na dan, diagnosticirati in podpreti odpoved vseh organskih sistemov (srca, pljuč, ledvic...). To ni mogoče brez 24-urne prisotnosti strokovno usposobljenega zdravnika. V Sloveniji jo izvajajo tri enote, moral pa bi biti imperativ za ureditev vseh intenzivnih enot v Sloveniji.

V čem se pravzaprav razlikujejo naše intenzivne enote od tistih v svetu?

Naše so zasipane z rutinskim delom. Večina ljudi se na njih ukvarja z zdravljenjem bolnika, medtem ko je v svetu poudarek na edukaciji in raziskovanju. Mislim, da v zdravljenju pacientov ne zaostajamo, razen v primerih, ko nimamo enakovrednih možnosti zaradi opreme. Zaostajamo pa v organizaciji in pri raziskovalnem delu ter striktnih zahtevah za edukacijo. Seveda pa ni vse črno. Z uvedbo sekundariata se mladi zdravniki v štirih mesecih, ki jih preživijo v turnusu na intenzivnem oddelku, kar dobro pripravijo za delo na terenu. Z opremo smo tudi lahko še kar zadovoljni, če se seveda ne primerjamo z najrazvitejšimi državami.

Ali je pokazatelj uspešnosti posameznih intenzivnih enot tudi umrljivost?

Samo relativno. V Evropi je na intenzivnih oddelkih mortaliteta od 10- do 50-odstotna, odvisno predvsem od kriterijev za sprejem na oddelek. Ti so na primer v Angliji najstrožji in velik del bolnikov na te oddelke sploh ne pride. Kjer je mortaliteta najnižja, očitno sprejmejo tudi bolnike, ki jih ne bi bilo potrebno, kar pa zanje ni dobro. Mi smo nekje na sredini, pri 20- do 25-odstotni umrljivosti, kar kaže na sorazmerno dobro dostopnost te veje medicine bolnikom.

Govoriva o svetu, Evropi, Sloveniji. Kaj pa v Celju, kakšen je tukaj položaj intenzivne medicine, kakšen razvoj lahko pričakujemo?

V Celju smo v nekoliko privilegiranem položaju, ker bo bodoči intenzivni oddelek zgrajen po najnaprednejših spoznanjih. Po načrtih za nadaljevanje posodabljanja bolnišnice naj bi bil intenzivni oddelek z dvema enotama, operativno in konzervativno, s skupno 20 do 24 posteljami, zgrajen v letu 1995, mislim pa, da je bolj realno prihodnje leto. Arhitektonsko bo oddelek enovita celota, ki pa bo lahko organizacijsko delovala kot eden ali kot dva oddelka. Gre v bistvu za kriterij velikosti. Oddelek z 20 do 25 posteljami ne more pregledno delovati, zato je nujna hierarhična podstruktura. Mislim pa, da bi lahko naš, celjski intenzivni oddelek, vključil vsa najnovejša spoznanja Evrope in bi lahko postal slovenski model intenzivne medicine, model multidisciplinarnega intenzivnega oddelka za splošne bolnišnice. Imamo vse možnosti, vključeni smo v mednarodne projekte... Za bolnišnico bi bila velika škoda, če tega ne bi izkoristila. Intenzivni oddelek v določeni meri popravi tudi hospitalne zaplete in ne rešuje le primerov, ki jih pripeljejo od zunaj. Nemogoče si je predstavljati bolnišnico z dobrim operativnim programom brez zadostne intenzivne medicine. Zato bi moral biti njen razvoj interes vseh.

»Mislim, da bi lahko na novem celjskem intenzivnem oddelku vključili vsa najnovejša spoznanja Evrope in zgradili slovenski model intenzivne medicine za splošne bolnišnice.«

Ob vsej zahtevnosti intenzivne medicine, ob vsem, kar zahteva od človeka, zdravnika – zakaj ste se odločili ravno za to vejo medicine?

Celje ima enega starejših internih intenzivnih oddelkov. Kot začetnik sem gledal reanimacijo. Nekaj je moral narediti anestezist, nekaj internist, nekaj kirurg, seveda s časovnimi zamiki. Takrat mi je šinilo v glavo, da je dobro za bolnika, da vse to stori en sam človek. Poleg tega je to dinamična medicina, rezultate svojega dela hitro vidiš... Vsem visokoletečim humanitarnim nagibom navkljub pa vsako delo na intenzivni medicini čez leto opravljaš z rutino. Bolnikovo stanje namreč zahteva takojšnje ukrepanje in odločanje, časa za razmišljanje je malo, nič. Ostati ti torej mora nekaj, kar te vleče naprej. Lahko je to zanimanje za raziskovalno delo, za tehnologijo, za... Ukvarjanje z bolniki je nuja, nekakšen predpogoj, je smisel, a ne more biti vedno in samo to. To bi bilo za vsakega človeka prezahtevno.

MILENA B. POKLIČ
Foto: SHERPA

KIV d.o.o.
Vransko 66
63305 VRANSKO
TEL.: 063/725-110, FAX: 063/725-012

razpisuje naslednje prosto delovno mesto:

1. LIČAR

Pogoji: – poklicna šola ustrezne smeri
– zaželene delovne izkušnje

Pisne prijave sprejemamo 10 dni po objavi razpisa.

Kandidate bomo o izbiri obvestili v 30. dneh po objavi v časopisu.

Matura straši srednješolce

Generalka za pravo maturo, vendar brez ustnih izpitov

Na Celjskem se je v začetku tedna z nalogami, ki jih zahteva predmaturitetni preizkus znanja spoprijelo 945 dijakov devetih srednjih šol. Na vprašanja iz petih predmetov so začeli odgovarjati v ponedeljek in bodo vse do petka. Dijaki se najbolj pritožujejo zaradi odmora, ki jim ne nudi ustrezne sprostitve, ker ga morajo prebiti kar v razredu in pravijo, da so kot zaporniki, saj njihov izhod zabeležijo, tudi če gredo samo na stranišče.

V programu je pet maturitetnih predmetov, iz katerih morajo dijaki opravljati izpit in tako dokazati, da so v štirih letih vendarle osvojili neko znanje. Dva predmeta sta izbirna, zanje pa so se dijaki morali odločiti že v drugem letniku, da so se nanje lahko potem ustrezno pripravljali. Prvi dan so opravljali izpit iz slovenskega jezika, drugi dan iz matematika, sledil je tuj jezik, danes in jutri pa bodo odgovarjali na vprašanja izbirnih predmetov. Med izbirnimi predmeti je bil izključen le predmet filozofije. Nekateri so se odločili še za šesti predmet, vendar je bilo teh malo. To so predvsem tisti, ki se želijo vpisati na Medicinsko fakulteto, kjer je pogoj šest maturitetnih predmetov. Po nekih informacijah naj bi te pogoje zdaj spremenili, tako da šesti predmet ne bi bil potreben. Vendar to še ni potrjeno. Priprave na maturo v srednjih šolah potekajo že od začetka šolskega leta v okviru rednega pouka, na nekaterih šolah pa deloma že v tretjem letniku.

Začnejo ob osmi uri zjutraj, končajo pa različno, odvisno od tega, kako obsežen je test oziroma koliko izpitnih pol vsebuje. Vsak dan se ukvarjajo z drugim predmetom. Na razpolago imajo lahko tudi do štiri ure in pol. Na teste se ne podpišejo, ampak dobijo šifre, ki jih prilepijo na vsak list. Tako je zagotovljena objektivnost ocenjevanja, saj bodo naloge ocenjevali učitelji. Dijaki bodo za ocene izvedeli do konca meseca, saj morajo biti do takrat vse naloge popravljene. Za ocene bodo dijaki izvedeli, vendar ne bodo vplivale na uspeh v tekočem šolskem letu. To bo le orientacija tako za dijake kot tudi za učitelje. Nekaj vzorčnih nalog bodo vzeli na vsaki srednji šoli in jih popravili v Ljubljani na republiškem izpitnem centru.

Maturitetni preizkus zahteva svojevrsten red, za katerega so točno določena pravila, ki jih je treba upoštevati. Predpisano je točno število učencev, ki so lahko v enem razredu, določen je sedežni red, s katerim so bili dijaki seznanjeni že prej. Med reševanjem nalog ne smejo zapuščati učilnic.

Prav tako je predpisana izpitna tajnost, kar pomeni, da vprašanja in tekste odpirajo profesorji predno začnejo dijaki naloge reševati. Profesorji izpitnih pol z vprašanji nikakor niso prej videli, saj so bili zapečateni v zabojih, ko so prispeli na šolo. Dostavil jih je kurir in že prej so bili obveščeni, kdaj in komu bo kurir te naloge predal. Vsak razred nadzorujeta dva profesorja, ki pa ne smeta poučevati tistega predmeta, iz katerega dijaki rešujejo naloge. Na šoli mora biti formirana maturitetna komisija. Jasno je, da se bodo pokazale določene pomanjkljivosti v samem sistemu, saj je to le nekakšen trening za pravo maturo. Do 16. junija pa je še dovolj časa, da bodo določene stvari uskladili, kar je tudi namen tega. To velja tudi za zahtevnost vprašanj.

Tako razumejo ta preizkus tudi dijaki, zato pretirane treme niso imeli. Zavedajo se, da usodnih posledic za njih ne bo, rezultati bodo le opozorilo, kaj morajo še nadoknaditi. Pravijo, da so priprave za maturo kar naporne, saj zahtevajo več časa, prostega seveda. Rekli so, da so bile matematične naloge zahtevne, formule, ki so bile napisane, pa so bile precej neuporabne. Največ pripomb je bilo na odmor, ki ni bil pravi odmor, saj so morali ostati v razredu. Povedali so, da bodo pred pravo maturo veliko bolj živčni, saj bo šlo zares. Potolažili pa se bodo s tabletko persen, so zaključili.

V času predmaturitetnih izpitov poteka pouk na srednjih šolah skoraj normalno, na Ekonomski šoli imajo nekateri razredi izbirne vsebine, na Gimnaziji Center pa imajo redni pouk samo v popoldanskem času, zato da imajo zaključni letniki dopoldne na voljo vse razrede na šoli, saj jih potrebujejo kar petnajst. Med mnogimi informacijami nam je ravnatelj gimnazije Igor Majerle povedal, da gre vendarle za preizkus tehnike in ne še znanja dijakov. Organizacija je bila za profesorje zelo naporna, saj so imeli veliko dela in ga bodo imeli še več. Zdaj so v šoli praktično ves dan, ker imajo izpite dopoldne, popoldne pa normalen pouk.

DAMJANA SEME

Glavo so si belili tudi dijaki Ekonomske šole.

MICROSTAR ms COMPUTERS mikrostar

UGODNA PONUDBA RAČUNALNIKOV IN TISKALNIKOV

Računalniki GREEN: 486DX/40 MHz, 4 MB RAM, HDD 270 MB QUANTUM, FDD 1.44 MB, monitor color LR MPR II 123.578,00 SIT; 486DX2/66 MHz INTEL, 4 MB RAM, HDD 270 MB QUANTUM, FDD 1.44 MB, monitor color LR MPRII GREEN 136.910, SIT, 486 DX2/80 od 151.106,00 SIT z barvnim monitorjem LR MPRII GREEN; nadgradnje sistemov.

*MIKROSTAR d.o.o. Ljubljanja **PE Celje** Teharska 4 (tovarna Toper), tel. 063-21-150, fax 063-21-021 od 8.–12. in 13.–17. ure.*

Piše: Milko Mikola

SODNI PROCESI PRED CIVILNIMI SODIŠČI V CELJU V LETIH 1945 - 1951 (17)

Med navedenimi so bile tudi nekatere vdove, kot npr. Ana Verdev iz Vrh pri Teharju in Frančiška Toman iz Jeronima, ki sta sami z otroki morali obdelovati svoji posestvi in dejansko nista mogli opraviti vseh predpisanih prevozov desa. Tudi do takšnih oblast ni poznala milosti, in jim je, zaradi neizpolnjene vozne obveznosti, izrekla zaplembo voza in vprežne živine.

Represija, ki jo je kmet doživljal zlasti v letih 1945-1952, seveda ni bila značilna le za celjsko območje, ampak za celotno Slovenijo. Tako je Partija kmetovo sodelovanje v narodnoosvobodilni borbi, ki bi se je brez njegovega sodelovanja sploh ne bilo mogoče zamisliti, po vojni poplačala z najbolj brezobzirnim nasiljem nad njim, kakršnega ni doživljal vse od 16. stoletja. Zato se nikakor ni čuditi, da se slovenski kmet oblasti v teh letih nudil ne le različne oblike pasivnega odpora, ampak da se je, vsaj v posameznih primerih, zatekel tudi k raznim nasilnim oblikam odpora. To se je kazalo ne le v fizičnih napadih na izterjevalce obvezne oddaje, ampak predvsem v podpiranju raznih oboroženih skupin, katerih pripadniki so trdili, da se borijo proti komunizmu in kmetom obljubljali skorajšnjo odrešitev izpod komunističnega zatiranja. Zaradi sodelovanja s takšnimi skupinami, ki jih je tedanji režim označeval kot »bande«, so bili tudi s celjskega območja številni kmetje obsojeni na težke zaporne kazni in na zaplembo premoženja, v nekaterih primerih pa tudi na smrt. Te sodne procese smo obravnavali v okviru sodnih procesov proti pripadnikom ilegalnih skupin in organizacij.

Sodni procesi proti delavcem

Čeprav se je komunistična oblast formalno deklarirala kot oblast (diktatura) delavskega razreda, tudi delavcem v prvih povojnih letih s političnimi sodnimi procesi ni bilo prizanešeno. Ko govorimo o sodnih procesih proti delavcem, mislimo izključno na tiste sodne procese, v katerih so bili delavci obsojeni zaradi domnevne gospodarske sabotaže.

Tovrstni sodni procesi so bili značilni zlasti za obdobje planskega gospodarstva, čeprav je do njih prihajalo tudi že prej. Vsako dejanje delavca, ki bi imelo za posledico zastoj proizvodnje, ali ki bi povzročilo podjetju materialno škodo, je je smatralo za gospodarsko sabotažo. Delavec, ki je bil obtožen gospodarske sabotaže, je bil predan sodišču, ki mu je sodilo na osnovi Zakona o zatiranju nedovoljene trgovine, nedovoljene špekulacije in gospodarske sabotaže. Pri odmeri kazni, ki jo je izreklo sodišče, je bilo izredno pomembno predvsem to ali je sodišče smatralo, da je bilo kaznivo dejanje gospodarske sabotaže storjeno iz malomarnosti ali pa da je bilo storjeno načrtno. V prvem primeru je izreklo milejše, v drugem pa neprimerno ostrejše kazni. V enem primeru je celjsko okrožno sodišče obsojencu izreklo celo smrtno kazen.

Javno tožilstvo je običajno v obtožnici navajalo, da je bilo kaznivo dejanje storjeno s ciljem, da se zmanjša proizvodnja, in da podjetje ne bi doseglo postavljenega plana proizvodnje. Ker so s tem vsa tovrstna kazniva dejanja nujno dobila politični značaj, so politični značaj dobili tudi vsi sodni procesi proti delavcem, ki so bili obtoženi gospodarske sabotaže.

Tudi pred celjskim okrajnim in okrožnim sodiščem je bilo v letih 1945-1949 nekaj sodnih procesov proti delavcem, ki so bili obtoženi gospodarske sabotaže. Za tiste tovrstne sodne procese, ki so bili pred celjskim okrajnim sodiščem, je treba reči, da ni šlo za kakšne večje in pomembnejše in tudi veliko jih ni bilo. Zaradi domnevne gospodarske sabotaže se je v letih 1946-1949 pred celjskim okrajnim sodiščem zagovarjalo skupaj osem delavcev. Zvečine je šlo za delavce, ki se jim je v tovarni pokvaril stroj ali pa so pri delu povzročili nesrečo. Okrajno sodišče je v večini primerov ocenilo, da so bila kazniva dejanja storjena iz malomarnosti ne pa načrtno in je storilcem tudi izreklo dokaj mile kazni (običajno nekaj mesecev prisilnega dela brez odvzema prostosti), nekatere pa je celo v celoti oprostilo. Le v dveh primerih je sodišče ugotovilo, da so storilci kaznivo dejanje storili načrtno. Vendar tudi v teh dveh primerih obtoženci kaznivih dejanj niso storili z motivom, da bi ovirali izvajanje in doseganje plana proizvodnje podjetja, ampak iz povsem drugih razlogov. Sodišče je bilo drugačnega mnenja in je storilcem izreklo dokaj ostre kazni. Obsodilo jih je na odvzem prostosti do treh let, enemu izmed njih pa je celjsko okrožno sodišče na pritožbo javnega tožilca kazen povišalo na deset let odvzema prostosti s prisilnim delom.

Navedli bomo samo en primer, iz katerega je razvidno, zaradi česar vsega se je delavec že lahko znašel pred sodiščem. 15. 3. 1946 je bila pred senatom celjskega okrajnega sodišča obravnava zoper **Mihaela Pirnata,** šoferja iz Celja, ki je bil obtožen, da je »na Veliko soboto 1946 namenoma pokvaril stroj v avtomobilu, s katerim je vozil dnevno mleko z zbiralnic v mlekarno v Celju tako, da sta bila razbita dva ležaja in počene cilinderske stene ter bil na ta način neuporaben, vse to v nameri, da bi mu ne bilo treba drugi dan na Veliko noč prevažati mleka z zbiralnice v mlekarno Celje, da bi torej s tem oviral, onemogočil ali spravil v nevarnost pravilno in hitro poslovanje trgovskega podjetja s čimer je zakrivil dejanje gospodarske sabotaže.« Sodišče je v tem primeru upoštevalo zagovor obtoženega in izpoved prič in razsodilo, da obtoženec avtomobila ni pokvaril namerno ter ga v celoti oprostilo.

Največji in najpomembnejši tovrstni sodni proces, ne le na Celjskem ampak v Sloveniji sploh, je bil 23. in 24. 5. 1947 pred celjskim okrožnim sodiščem. To je bil proces proti **Janku Puflerju, Jožetu Benegaliju, Karlu Savriču in Jožetu Perclu.** Prvi je bil direktor, drugi trije pa delavci hrastniške steklarne. V tem podjetju je 23. 10. 1946 ob drugi uri zjutraj prišlo do eksplozije v kotlu, zaradi česar je nastal požar in večja materialna škoda. Kot krivci za to nezgodo so bili obtoženi navedeni. Šlo bi naj za načrtno gospodarsko sabotažo. Za glavnega krivca je bil obtožen Janko Pufler, ki bi naj sabotažo organiziral. Obtožnica proti Janku Puflerju je temeljila predvsem na izjavah, ki jih je zoper njega v preiskovalnem postopku dal Jože Benegalija. Tako mu je obtožnica očitala, da bi naj v začetku oktobra 1946 »nasnoval delavca Benegalija Jožeta, za katerega je vedel, da je v denarni stiski, naj dela pri kotlu tako, da bo prišlo do požara in da bo zato prejel plačilo, nakar je Benegalija diverzijo tudi izvršil...«

Senat celjskega okrožnega sodišča **(predsedoval mu je Viktor Lesjak)** je prvoobtoženega Janka Puflerja obsodil na smrtno kazen z ustrelitvijo; Jožeta Benegalijo na 12 let odvzema prostosti s prisilnim delom; Karla Savriča na 8 let odvzema prostosti s prisilnim delom; Jožeta Percla pa je oprostil.

Da je pri tem sodnem procesu šlo za tipični politični in zrežirani sodni proces, je razvidno iz poročila, ki ga je o njem sestavil **Miha Čerin,** major Uprave državne varnosti (UDV). On je bil kot organ državne varnosti poslan v Celje z nalogo, da pripravi izvedbo javne obravnave pred celjskim okrožnim sodiščem in zagotovi, da bo ta v celoti uspela. V ta namen je en dan pred javno obravnavo, to je 22. 5. 1946, stopil v stik z javnim tožilstvom v Celju in s predsednikom celjskega okrožnega sodišča **dr. Šketo.** Slednjega je opozoril na pomembnost same razprave in mu sugeriral, da mora sodišče obtožene nujno prepoznati kot saboterje in jih kaznovati. Dr. Šketa je Čerinu obljubil, da bo stopil v stik s sodnikom Viktorjem Lesjakom »ter ga opozoril na poedine momente zlasti za Puflerja in njegovo držanje za časa okupacije.« Čerin je primerno »obdelal« tudi sodnika-prisednika Kuneja ter kronsko pričo zoper Janka Puflerja Benegalijo. Zglasil se je tudi na okrajnem komiteju KPS Celje-mesto, kjer so se dogovorili, da bo komite organiziral udeležbo večjega števila partijcev na javni obravnavi. Udeležbo partijcev in delavcev hrastniške steklarne na javni obravnavi zoper Puflerja in soobtožene sta Čerinu zagotovila tudi pooblaščenstvo državne varnosti v Trbovljah in okrajni komite KPS Trbovlje.

Odmevni Jakob Savinšek

Danes vodstvo dr. Čopičeve po razstavi

Danes, v četrtek, 12. januarja bo ob 17. uri dr. Špelca Čopič, ugledna slovenska zgodovinarka umetnosti in izvrstna poznavalka Savinškovega dela, začela v Likovnem salonu vodstvo po razstavi in z njim nadaljevala v prostorih Galerije sodobne umetnosti. Jutri, v petek, pa bodo razstavo že zaprli, da bi jo lahko 20. tega meseca odprli v Novem mestu.

S kiparjem Jakobom Savinškom živimo Celjani vsak dan, saj je pred več kot tremi desetletji postavil na trgu pred gledališčem monumentalni spomenik posvečen miru in z njim močno presegel dotedanjo maniro postavljanja spomenikov časa narodnoosvobodilnega boja. S svojo moderno kiparsko poetiko je močno poudaril vsebinsko sporočilo spomenika, ki na eni strani predstavlja narodnoosvobodilni boj, na drugi pa življenje in mir.

Njegova dela, ki jih do jutri še lahko občudujemo v Celju, so vzbudila veliko pozornost med obiskovalci, saj sodi Jakob Savinšek v sam vrh sodobnega slovenskega kiparstva, z mnogimi elementi pa tudi med plejado evropskih mojstrov.

Prava poslastica pa je bil literarni večer prejšnji četrtek v prostorih galerije sodobne umetnosti, kjer sta igralca Judita Zidar in Pavle Ravnohrib predstavila tudi Savinškovo poezijo, spremljal pa ju je kitarist Jerko Novak. Večer Savinškove poezije je zaključila priljubljena slovenska dramska igralka in pesnica Mila Kačičeva.

D. M.
Foto: SHERPA

Uspel koncert orkestra Akord

Do zadnjega kotička napolnjena dvorana celjskega Narodnega doma je v ponedeljek, 2. januarja znova pokazala, da smo v celju veseli mladih, zagnanih glasbenikov, kakršni so člani orkestra Akord, ki ga vodi prav tako zelo mlad dirigent Matjaž Brežnik.

V božično-novoletnem času je Akord koncertiral kar sedemkrat. Trikrat v celju, dvakrat v Rogaški Slatini, po enkrat na Dobrni in v Vojniku. V teh koncertih sta sodelovala tudi pevca solista ljubljanske opere sopranistka Norina Radovan in tenorist Andrej Debevc.

Brežnik je času in praznovanjem primerno izbral melodije, ki gredo poslušalcem takoj v uho. Odlikuje jih lahkotnost in veselost. Izbrane melodije je tudi sam domiselno in očarljivo orkestriral.

Tako je v prvem delu koncerta nanizal: uverturo k operetI Lepa Galateja Franza vin Suppeja in ples ur iz opere Gioconda Armana Poncienellija. Z arijo Nemorina iz opere ljubezenski napitek Gaetana Donizzetija je celjski publiki svoj lep in zvočen tenorski glas predstavil tenorist Andrej Debevc. Couplet iz operete Netopir Johanna Straussa ml. je s svojim čistim in prodornim glasom odpela sopranistka Norina Radovan. V duetu sta odpela duet Hane in Danila iz operete vesela vdova Franza Leharja.

Sveža in sproščena je bila tudi glasba drugega dela: Non ti scodar di me Ernesta de Curtisa in tenor solo, valček iz operete Vesela vdova Franza Leharja, arija Olimpije iz opere Hoffmanove pripovedke Jacquesa Offenbacha in sopran solo, francoska polka V gozdu krofov Johanna Straussa ml., duet Napitnica iz opere Traviata Giuseppa Verdija in hitra polka Na lovu Johanna Straussa ml.

Vemo, da orkester Akord sestavljajo mladi inštrumentalisti, ki se za poklicno kariero šele usposabljajo na srednjih glasbenih šolah ali pa so sploh samo ljubitelji, ki jim glasba nikoli ne bo pomenila tudi poklicnega udejstvovanja. Zato je tako prijetno slediti navdušujoči in temperamentni igri posameznih inštrumentalnih skupin, ki vselej res niso povsem zvočno izčiščene, v celoti pa vendarle dajejo muzikalen in prepričljiv vtis. V preteklem letu je Akord koncertiral preko trideset krat po vsej Sloveniji, kar kaže tudi na učinkovito organizacijsko vodenje tega ansambla in prav je, da na koncu omenimo tudi predsednika Marjana Šeška, ki je gonilni motor takega širokega Akordovega udejstvovanja.

DRAGICA ŽVAR

Umetnik za umetnost

Vasilije Četković za Komorni moški zbor Celje

V Muzeju novejše zgodovine Celje so minuli četrtek ob prisotnosti številnih ljubiteljev lepe slovenske pesmi in kulturnih delavcev Celja, ob skodelici čaja, pripravili novoletno slovesnost, na kateri je umetnik Vasilije Četković dve od 25 razstavljenih slik poklonil Komornemu moškemu zboru Celje, ki stopa letos v 46. leto neprekinjenega dela.

Poteza »umetnik za umetnost« v Celju doslej še nima primere, je pa zato naletela na odobravanje javnosti in dobila popotnico in spodbudo kot zgled, je na prireditvi dejal tudi prvi mož celjske občine, župan **Jože Zimšek.** Državniške obveznosti pa so žal zadržale predsednika Milana Kučana, ki pa je v Celje poslal telegram, v katerem je prav tako podprl umetnika Vasilija Četkoviča in Muzej novejše zgodovine za izpeljano akcijo, zboru pa zaželel še veliko pesmi.

Res je pesem odmevala pod križnimi oboki Muzeja novejše zgodovine, v sosednjem prostoru pa je na ogled razstava del slikarja, ki je na tradicionalni novoletni čajanki ambient napolnil še s svojo pozitivno energijo.

Bilo pa je ozračje v spodnjih prostorih Muzeja novejše zgodovine naklonjeno tudi priložnostim za stisk rok kulturnih delavcev in dobre želje muzam umetnosti.

Večer torej, ki si ga v Celju, pogosto mestu očitamo kulturno mrtvilo, lahko le še želimo. Srečanje z najnovejšimi slikarskimi deli Vasilija Četkoviča, za prijatelje Vaska, pa je **Drago Medved,** ki je dober poznavalec umetnikove poti in spremlja tudi pota Komornega moškega zbora, označil za svojevrstno likovno premiero. Kipar, ki se je lotil tudi slikarstva. »Njegova ekspresionistična platna razkrivajo umetnikov pogled na filozofijo življenja. V njem zavzema pomembno mesto ženska, angel in vrag v enem telesu. Tu sta še bik in konj. Nedvoumna simbola moči, svobode, tudi ranljivosti. Četković s konstrukcijo in barvo poudarja te lastnosti . . .« je zbranim med drugim na prisrčni slovesnosti o umetniku pripovedoval Drago Medved. Brez dvoma dela, ki jih je vredno videti. Na ogled bodo do 20. januarja.

O pesmi Komornega moškega zbora, ki ga vodi **Ciril Vertačnik,** je bilo slišati veliko laskavih ocen in priznanj, saj je zbor s svojo značilno interpretacijo in izborom na gostovanjih doma in v tujini vselej lepo sprejet. »Nepozabne in neuničljive so kulturne vezi, ki jih tkejo pevci, ambasadorji svoje nacionalne in univerzalne umetnosti«, je dejal Drago Medved.

Pevci in umetnik so se s to akcijo še tesneje povezali in Ciril Vertačnik je v imenu pevcev zadovoljen z uspelim večerom predlagal, da bi Celje s podobno organiziranimi večeri nadaljevali.«

Ena sama luč!

MATEJA PODJED
Foto: SHERPA

CELJSKI KINEMATOGRAFI

KINO UNION:
16., 18.15 in 20.30

ZAPISOVANJA

Ta naš prosti čas

Piše Tadej Čater

Oh, to družabno življenje. Ko sem enkrat konec decembra v enem od slovenskih dnevnikov prebiral krajši feljtonček o družabnem življenju Ljubljane, sem se prav otožno, z nostalgijo, takorekoč s solzami v očeh, spomnil na feljton, ki sta ga konec osemdesetih pod naslovom Življenje je Life spisala Marko Crnković in Tadej Zupančič. Ja, tudi družabno življenje ni več tisto, kar je nekoč bilo. Ali, kakor bi rekel predsednik Kučan, »nič več ne bo tako kot je bilo«. In res, z osamosvojitvijo se je marsikaj spremenilo. Tudi družabno življenje. In jasno, naivno bi bilo pomisliti, da se je družabno življenje spremenilo skupaj s spremembo družbenega sistema (čeprav bi bilo moč razpravljati tudi o tem!). Primerjava obeh feljtonov oziroma feljtončka in feljtona, razkriva nekaj povsem drugega; družabno življenje osemdesetih je »udarjalo« nek povsem drug ritem kot družabno življenje devetdesetih. In, če je prednovoletni oziroma decembrski feljtonček prerez skozi družabno življenje sredi devetdesetih, potem je Crnković-Zupančičev feljton evidenca družabnega življenja osemdesetih. In to ne velja zgolj za Ljubljano, kot prestolnico, marveč tako prvi kot drugi feljton absorbirata družabno življenje sploh v Sloveniji. Tudi v Celju.

In kaj se dogaja z družabnim življenjem v Celju? Outsiderski pogled na »life« je seveda precej bolj toleranten od insiderskega. In zaradi emocionalne neobremenjenosti marsikdaj tudi precej bolj točen. In družabno življenje Celja je danes takorekoč na psu; koncentriran na konce tedna in na dve »zabavišči«, ki sta vsak po svoje trn v peti celjskih meščanov. O Kljubu ne gre izgubljati besed, zakaj preteklost, ki si jo lasti, zgovorno priča o pomembnosti takšnega »placa« v mestu, ki se ponaša s tretjim mestom po velikosti v državi. Kaj pa Barfly? Hja, Barfly je –zanimivo!– antipod Kljubu in ne kakšni Casablanci in ostalim na obrobju vegetirajočim diskotekam. Dandanes je seveda nesmiselno govoriti o tistih, ki se odločajo za klasično mladinsko zabavo in tistih, ki jim je bližje tako imenovana alternativna scena. Slednje danes pravzaprav sploh ni več in vsi tisti, ki menijo, da se v Kljubu in Barfly-ju zbirajo alternativci, so zelo zelo ozki in precej za časom. Barfly je preprosto »zabavišče«, ki bi ga potrebovalo sleherno slovensko mesto. Barfly je takorekoč »zabavišče« devetdesetih.

»Zabavišča« ne naredi prostor ali glasba, ki se tam vrti, postrežba in lastnik, marveč obiskovalci. Če so bila osemdeseta še v znamenju označenca, so devetdeseta v znaku označevalca. Obiskovalca, preprosto. In Barfly se od Kljuba razlikuje predvsem v označevalcu. Z drugimi besedami: Barfly-ja ni naredil Kosta, temveč obiskovalci, katerih vrednost se danes ne meri v denarju, pač pa izključno v pomembnosti in namembnosti. Barfly preprosto sestavlja hudo zelo različna klientela, od lokalnih juppiejev in športnikov nacionalnih herojev z različnih polj do marginalcev, ki ne vedo, kam bi se za konec tedna poskrili. In v tem je njegova prednost pred vsemi drugimi »zabavišči«. Barfly je preprosto zapopadel devetdeseta, za katere je po Scottu Lashu, britanskem sociologu, značilno predvsem to, da socialne sloje sicer pozna, toda nikakor ne več v prostem času. Barfly pa seveda obiščemo zgolj v prostem času.

Pevci iz Zagrada: prva kaseta

Pred novim letom, točneje 15. decembra 1994 je v samozaložbi pri firmi Coda Celje in ob podpori generalnega sponzorja Eurodas iz Celja in sosponzorja salona Promusica prav tako iz Celja izšla glasbena kaseta, ki so jo posneli pevci, člani moškega pevskega zbora DPD Svoboda Zagrad Celje.

Glasbena kaseta, ki nosi naslov »Naj čuje zemlja in nebo« vsebuje 17 pesmi, v glavnem domačih avtorjev vokalno zborovske literature, ki jih je 25 pevcev, kolikor trenutno šteje ta zbor, posnel pod taktirko svojega sedanjega dirigenta Matjaža Železnika. Posnetke so s tonskim mojstrom Igorjem Koroščem posneli lanskega novembra, kaseto je fotografsko opremil celjski mojster Božo Berk, grafični tisk in pripravo pa je izvedel Grafični EMS studio. Na kaseti je pestra paleta pesmi znanih avtorjev skladb za moške zbore, kot so: Vodopivec, Mirnik, Jereb, Arcadelt, Gustav Ipavec, Radovan Gobec, Verbič, Foerster, Leskovar, Bučar, Hafner in Jakob Aljaž, pesmi pa so poznane Ave Marija, Večerni ave, O kresu, Pleničke je prala, Slovenec sem, Triglav, N'coj je pa en lep večer in druge. Moški pevski zbor DFPD »Svoboda« iz Zagrada v Celju prepeva že polnih 19 let, sedanji dirigent Matjaž Železnik jih vodi že tretje leto, pred tem je zbor vodil Julij Gorič, pred njim pa od ustanovitve Emil Lenarčič. Krajše obdobje pa so temu zboru svoj čas in znanje posvetili tudi dirigenti Tone Petek, Lojze Švec in Matevž Goršič. Svoj domicil imajo pevci na polulski osnovni šoli »Frana Krajnca« v Celju, za kar so vodstvu šole še posebej hvaležni, sicer pa so pred novim letom, v prazničnem decembru tudi javno nastopili na samostojnem koncertu 6. decembra v celjskem Domu upokojencev, 28. decembra pa še z uspelim koncertom pred polnim avditorijem kapucinske cerkve Sv. Cecilije na Bregu v Celju, s programom umetnih in božičnih pesmi. V bližnji prihodnosti pa imajo v planu celovečerni koncert ob kulturnem prazniku slovenskega naroda, ki ga bodo izvedli doma, v Zagradu, udeležili se bodo revije odraslih pevskih zborov občine Celje, predvidevajo pa tudi nekaj gostovanj, verjetno na Dobrni, v Laškem in še kje. V zadnjih nekaj letih pa so k zborovskemu petju pritegnili tudi nekaj mladih pevcev.

ŽIVKO BEŠKOVNIK

Predsednik, dirigent in pevec

Ljubitelji kulture v žalski občini Marka Slokarja dobro poznajo. Že od rane mladosti je predan kulturi. Ves čas je član polzelske Svobode, kjer je najprej dokazoval kot pevec, še sedaj prepeva v moškem pevskem zboru Polzela in v oktetu Adoramus, je tudi dirigent mešanega pevskega zbora Polzela in moškega zbora Braslovče, v zadnjem času pa je na krmilu polzelske Svobode.

Kaj bi lahko povedali o delu društva, saj ste že kar nekaj časa predsednik DPD Svoboda Polzela?

»Kar težko je v nekaj stavkih podati zadovoljivo sliko o delu društva, vendar bi lahko rekel, da je raznoliko in razvejano. V društvu dela deset sekcij, pripravljamo, izvajamo in organiziramo kulturne prireditve v kraju in tudi izven, skrbimo za izobraževanje strokovnih vodij in upravljamo s kulturnim domom, kjer imamo svoje prostore.«

Ste tudi predsednik odbora za vokalno glasbo pri ZKO Žalec. Kako le-ta deluje. S čim ste zadovoljni in kaj bi še bilo treba izboljšati?

»Odbor je namenjen strokovni pomoči, povezovanju in spremljanju dela vokalnih skupin v okviru ZKO Žalec. Strokovne pomoči so deležni predvsem zborovodje, katerim poskušamo omogočiti udeležbo na zborovskih seminarjih ali koncertih kvalitetnih sestavov. Vsako leto je odbor organizator občinske revije odraslih zborov in vokalnih skupin. Poleg tega odbor pripravlja kategorizacijo vokalnih skupin, ki je osnova za delitev denarnih sredstev. Prav denarja za vokalne skupine in ljubiteljsko kulturo je odločno premalo in to je vzrok, da na našem območju ni zbora, ki bi lahko dostojno nastopal na državnem tekmovanju. Kljub temu, si bo moral odbor še vnaprej prizadevati, da bo kvantiteta vokalnih skupin oplemenitena s kvaliteto, pa tudi sodelovanje z zborovodji in leteh med sabo je lahko še boljše.«

Niste samo funkcionar, marveč tudi zavzet kulturni delavec. Kaj je vaša ljubezen pri kulturi?

»Največji del svojega dosedanjega kulturnega udejstvovanja sem posvetil vokalni glasbi. Petje, in vse kar je z njim povezano, me že dolgo privlači. Vse ljubiteljske vezi, ki se ob prepevanju stkejo ter obilo prijateljskih doživetij in občutkov, notranje napolnjujejo in dajejo energijo za delo na drugih področjih. Kot zborovodja imam še posebno možnost, da v pesmih poleg avtorja izražam tudi sebe, saj jih večino dobesedno doživljam. Včasih je takšne občutke zelo težko prenesti na zbor, vendar je trud poplačan, ko se s pevci ujamem, poslušalci pa pesem dobro spremljajo.«

T. TAVČAR

Likovni salon na Dunaju

Včeraj so ob 19. uri v Cult galerie na Dunaju odprli razstavo instalacij Tadeja Pogačarja, v organizaciji Likovnega salona iz Celja. Gre za mednarodno izmenjavo, junija pa bo Likovni salon v Celju gostil enega od avstrijskih umetnikov.

Mandelssohn in Mahler

Založba Mladinska knjiga je izdala dve glasbeni noviteti v zbirki Mojstri klasične glasbe in njihova dela. V šestnajstem in sedemnajstem zvezku s CD ploščo oziroma kaseto sta predstavljena dva znamenita skladatelja iz romantičnega obdobja: Mandelsshon in Mahler.

Nemški skladatelj, pianist in dirigent Felix Mandelssohn (1809Č 1847), sodi med velika glasbena imena prve polovice devetnajstega stoletja. Široko izobražen in po značaju kozmopolit je mnogo potoval po različnih deželah, kjer je tudi našel navdih za več svojih skladb. Četrta simfonija v aduru, opus 90, imenovana tudi Italijanska simfonija, predstavlja njegove spomine ob srečanju s to kulturo in v posameznih elementih izraža vplive tamkajšne glasbene tradicije. Violinski koncert v e-molu, opus 64 pa opozarja s svojo presenetljivo dovršenostjo in zrelostjo, navkljub dejstvu, da ga je napisal v mladostnih letih.

V poznoromantično obdobje se uvršča avstrijski skladatelj in dirigent Gustave Mahler (1860-1911), ki se je v svojem glasbenem snovanju posvečal predvsem simfonijam. Te morajo po njegovem mnenju vsebovati celoten univerzum misli in čustev, zato mora biti skladatelj tako mislec, literat, likovno izobražen ter seveda glasbenik. Izbor na plošči je sestavljen z inserti iz različnih njegovih simfonij, njihova skupna lastnost pa je, da jih je italijanski režiser Luchino Visconti uporabil v svojem filmu Smrt v Benetkah, ki ga je posnel 1971. leta. Zato v priloženem zvezku tudi nekaj več piše o filmski glasbi nasploh, poleg Mahlerjeve biografije pa je tudi opisano dunajsko življenje v njegovem času, ki je kazalo vse znake zatona prestolnice velike habsburške monarhije.

BORIS GORUPIČ

Kdor naš si, z nami poj 4

PIŠE: EDVARD GORŠIČ

Celjsko pevsko društvo in njegovih sto let

Burno pozdravljeno je nastopilo Celjsko pevsko društvo pod vodstvom pevovodje dr. Schwaba in zapelo Vilharjeve Proljetne zvuke. Pesem se je morala ponoviti... posebno so ugajale naše slovenske pesmi, katerim je občinstvo navdušeno ploskalo.«

Poleg tega, da je bil dr. Schwab ustanovitelj in pevovodja tudi pri Delavskem podpornem društvu, je nameraval celjskim zborom zagotoviti še podmladek v obliki nekakšnega vajenskega pevskega zbora. Vendar zamisel zaradi premajhnega zanimanja ni bila izpeljana.

V naslednjem letu 1905 je delovanje društva, vsaj kar zadeva petje, nekoliko nazadovalo. Pevci so bolj ali manj sodelovali le pri nekaterih spevoigrah in na posameznih ljudskih prireditvah izkazovali svojo narodno zavednost. S prizadevnostjo tajnika Voglarja se je zbor spet nekoliko utrdil. Prvega junija je priredilo društvo velik Schwabov koncert in 17. julija Schwabov večer, ki je spet pomenil vrhunec v celjskem glasbenem življenju. Dirigentu so ob tej priložnosti priskočili na pomoč pevci uveljavljene celjske orglarske šole (tam je dr. Schwab poučeval kontrapunkt), podarili pa so mu še umetelno izdelano dirigentsko palico. Koncert so uspešno ponovili tudi v Zagrebu. O prvem celjskem koncertu je v Domovini med drugim pisalo: »Nastopilo je 22 dam in 35 moških in peli so kot iz enega grla. V posameznih glasovih smo občudovali čisto zveneče soprane, ki so liki škrjančku žvrgoleli najvišje glasove srebrno čisto in pa nizke kontrabase, ki so kaj mogočno podlagali z jasnim kontra C, liki harmoniju valovajočemu zboru. Ino od zbora razločevali so se solisti gospice Šotl in Kokalj z nežnimi, srčkanimi in gospodje Varensky in dr. Gvidon Sernec s strokovnjaško izborno izšolanimi tenimi glasovi... Umetniški uspeh tega koncerta je bil popoln in je brezdvomno vse dosedanje daleč nadkrilil...«

Tega leta se je društvo z zastavo udeležilo tudi odkritja Prešernovega spomenika v Ljubljani, med častne člane pa sta bila izvoljena brata Ipavec.

Toda po uspehih se je nad pevski oziroma zborovski del društva spet nakopičila vrsta težav. Zaradi pomanjkanja pevcev je dr. Schwab želel doseči večje sodelovanje z Delavskim podpornim društvom, a mu to ni uspelo. Finančne težave so bile predvsem zaradi najemnine prostorov v posojilnici (Narodni dom) vedno večje, podpore pa skorajda ni bilo. Na eni od odborovih sej je celo prevladala misel, da je posojilnica dolžna podpirati tudi ljudsko kulturo, saj vendar zbira ljudski denar. Na občnem zboru 27. grudna 1907 je predsednik dr. Sernec v poročilu zapisal tudi tole: »Vsled nekakšne odrevenelosti, nesloge, nastalega pomanjkanja požrtvovalnosti in potrebnega zanimanja za društven smisel in pomen, društvo ne more okrevati in se povzpeti do smotrne plodnosti v svojem okolju.« K vsebinski upravičenosti teh besed nekako anekdotično sodi tudi podatek, da se »odposlanec g. Likar ni zamogel udeležiti sestanka Zaveze slovenskih pevskih društev v Ljubljani, ker je zamudil vlak!«

Najbolj moteč pa je bil za delovanje društva pravzaprav spor med voditeljema pevskega in dramatičnega odseka dr. Schwabom in Rafkom Salmičem. Vprašanje prestiža med obema odsekoma se je sicer porodilo že dosti prej. Začeli so ga pevci, izhajajoč seveda že iz samega naziva društva, ki naj goji zgolj petje. Nazadnje je to rivalstvo povzročilo celo osebne spore, ki so prav gotovo slabo vplivali na celotno delovanje društva. Temperamentni Salmič, ki je v letih 1902–1906 predsedoval društvu, je poslej vse svoje moči vpel v delovanje dramatičnega odseka, za pevce pa je bila to bolj ali manj doba životarjenja. Tudi po zamenjavi v predsedniških vrstah ni bilo bolje, predlog o ločitvi obeh dejavnosti pa se je uveljavil šele leta 1911. Samostojno sta zaživela Dramatično in Celjsko pevsko društvo.

V njem so v letih do prve svetovne vojne kot predsedniki delovali dr. Gvidon Sernec, dr. Milko Hrašovec in Jurij Vuga. Pevovodja je bil ves čas dr. Schwab, toda vidnih uspehov ni bilo, ker tudi ni bilo dovolj pevcev, oziroma »izvršujočih članov«. Le postopoma so k novo organiziranemu društvu pristopali mlajši člani, ljubitelji petja in narodno zavedni intelektualci. Zbor je v polni meri zaživel po občnem zboru leta 1913.

Ustanovili so »artistični« in »agitacijski« odbor, dr. Schwab je naročil »igralca na harmonij« (korepetitorja) in ga sam plačal. Za petje nagrobnic, ki jim je vzelo doslej kar precej časa, pa so sklenili dogovor, da jih bo odslej izvajalo Delavsko podporno društvo. Tako se je Celjsko pevsko društvo lahko nemoteno pripravljalo na nov Schwabov večer, ki so ga izvedli 8. junija. Druga društva so naprosili, naj tega dne ne prirejajo zabav, posojilnico so prosili za brezplačen najem dvorane, pevke so ob koncertu organizirale kavarno s prodajo buteljk (kozarce so si sposodili pri Strupiju, znanem steklarju v današnji Lilekovi ulici) in večer se je »izborno obnesel«. Dr. Schwabu so podarili lovorjev venec s trobojnico. Po tem nastopu je bil zbor aktiven celo poletje in je nastopal po okoliških krajih. Med drugim jih je za nastop prosilo tudi Bralno društvo v Laškem. Po sklepu odbora so se nastopa v Laškem udeležili »korporativno peš«. Zbor je vseskozi deloval v mešani in moški zasedbi, med 106 člani pa je bilo 37 »izvršujočih«, ostali so bili podporni.

PRIREDITVE

GLEDALIŠČE

V Slovenskem ljudskem gledališču v Celju bodo danes, v četrtek, 12. januarja, ob 19.30, v okviru abonmaja Oderpododrom uprizorili predstavo Na odprtem morju režiserja Matije Logarja. V soboto, 14. januarja, pa bodo ob 10. uri zaigrali Tičevega Jako za abonma Mravljica in za izven.

V Kulturnem domu Zarja v Trnovljah bo jutri, v petek, 13. januarja, ob 19.30 gostovala gledališka skupina iz Ljutomera s predstavo Antona Leskovca Dva bregova.

V Domu kulture v Velenju bo jutri, v petek, 13. januarja, ob 16. uri za Pikin abonma gostovalo Lutkovno gledališče iz Ljubljane s predstavo Svetlane Makarovič Medena pravljica.

KONCERTI

V Razstavnem salonu Zdravilišča v Rogaški Slatini bo jutri, v petek, 13. januarja, ob 20. uri koncert pevskega zbora Pro musica iz Maribora, ki ga vodi Ivan Vrbančič.

V Domu kulture v Velenju bo v torek, 17. januarja. ob 18. uri za mladinski abonma koncert ciganske glasbe, s katero se bo predstavila skupina Šukar.

RAZSTAVE

V Muzeju novejše zgodovine si lahko do 20. januarja ogledate razstavo akrilov na platnu in skulpture iz aluminija akademskega slikarja Vasilija Četkovića.

V Galeriji kulturnega centra Ivana Napotnika v Velenju bo do 24. januarja odprta razstava z naslovom Slovenija, odprta za umetnost 1994.

V Likovnem salonu v Celju in Galeriji sodobne umetnosti bo do 20. januarja na ogled pregledna razstava kiparja Jakoba Savinška.

V galeriji Mozaik bodo v petek ob 18. uri odprli razstavo umetniških del akademske slikarke Darinke Pavletič – Lorenčak.

V Savinovem likovnem salonu v Žalcu bodo jutri, v petek, 13. januarja, ob 17. uri odprli razstavo ilustracij Ančke Gošnik Godec.

V Muzeju grafične umetnosti v Rogaški Slatini bo do 3. februarja 1995 na ogled razstava starih grafičnih listov iz 18. in 19. stoletja z naslovom Moda skozi letne čase.

V Razstavnem salonu Zdravilišča Rogaška Slatina bo do jutri, 13. januarja, na ogled razstava slik Alenke Kham-Pičman.

V avtohiši Kos v Ločici ob Savinji razstavlja svoje akvarele, pastele, olja, svinčnik in grafiko slikar Danijel Horvat.

V zdravilišču Dobrna bo do 31. januarja razstavljal svoja dela v mešani tehniki dr. Rajko Livio.

V hotelu Merx si lahko v tem mesecu ogledate dela v olju Vlada Geršaka.

V tovarni Etol v Celju so na ogled dela Tonija Moharja.

V butiku Steklar v Ozki ulici v Celju v januarju razstavlja Alica Javšnik.

V avli Razvojnega centra Celje razstavlja svoja dela – olja Vlado Renčlj-Ver.

V II. nadstropju Osrednje knjižnice v Celju bo do konca januarja na ogled razstava Spomini še živijo, v otroškem oddelku pa razstava originalnih risb iz serije Zoologica Lilijane Zupančič.

KINO

Union od 12. do 18.1. ob 16., 18.15 in 20.30 ameriški film Specialist; **Mali Union** od 12. do 16.1. ob 20. uri indijski film Kraljica banditov, od 17.1. dalje ob 20. uri pa francoski film Kraljica Margot; **Metropol** od 12. do 18.1. ob 16., 18. in 20. uri ameriški film Beli očnjak – 2, legenda o belem volku; **Dom** od 12. do 18.1. ob 18. in 20.15 ameriški film Ljubezen v troje.

Kino Vojnik 15.1. ob 17. uri ameriški film Ko moški ljubi žensko.

Kino Žalec 12.1. ob 19. uri ameriški film Kratke zgodbe, 13., 14. in 15.1. ob 20. uri ameriški film Neposredna nevarnost, 14. in 15.1. ob 18. uri pa ameriški film iz cikla Policijska akademija: Misija v Moskvi.

Kino Rogaška Slatina 13. in 14.1. ob 17. in 19. uri ameriški film Ko moški ljubi žensko.

OSTALO

V Zdraviliškem domu na Dobrni bosta jutri, v petek, 13. januarja, ob 19.30 nastopili folklorna skupina KUD Dobrna in vokalna skupina Vigred.

V Levstikovi sobi Osrednje knjižnice Celje bo v okviru Univerze za III. življenjsko obdobje v ponedeljek, 16. januarja, ob 16. uri predavala Božena Orožen. Spregovorila bo o Primožu Trubarju in protestantih na Celjskem.

V osnovni šoli Vojnik bo jutri, v petek, 13. januarja, ob 18. uri srečanje s publicistom, pisateljem in dramatikom Tonetom Partljičem. Pogovor z njim bo vodil Silvo Teršek.

V Razstavnem salonu Zdravilišča v Rogaški Slatini bo v sredo, 19. januarja, ob 20. uri večer pesmi in plesov ter običajev iz Dolge Gore pri Ponikvi.

Poročen s kirurgijo

Dr. Jovan Đorđević je delal z legendami slovenske kirurgije

NAŠI ZDRAVNIKI

Doktor Jovan Đorđević se je v celjski bolnišnici zaposlil avgusta leta 1962, po tem, ko je nekaj let delal v Ilirski Bistrici. V Celju se je specializiral za kirurgijo in časov, ko je delal z legendami slovenske kirurgije, kot sam pravi, se spominja z veseljem in nostalgijo. Ravno tako se spominja številnih bolnikov, ki so v letih, odkar je začel opravljati poklic, šli skozi njegove roke. »Doktor Đoko,« kot ga kličejo njegovi pacienti, je legenda. Vsi ga poznajo, vsi vedo, h komu se morajo obrniti, kadar so v težavah...

Še posebej pa »strica doktorja« poznajo otroci. Tisti, ki so se tako ali drugače srečali z oddelkom ali ambulanto otroške kirurgije v celjski bolnišnici. Dr. Jovan Đorđević namreč z ekipo zdravnikov že od leta 1993 dela tam.

»Za zdravniški poklic sem se odločil med drugo svetovno vojno, natančneje, po vojni sem se odločil za študij medicine. V času vojne je namreč praktično vsak četrti človek umrl – med njimi sta bili tudi moja stara mama in tetina sestra. V našem mestu je bil takrat Slovenec – kirurg Dušan Dekleva, ki nas je navduševal s svojim požrtvovalnim delom. Doktorju Deklevi sem med študijem tudi asistiral in to me je še bolj spodbudilo, da sem se pozneje specializiral za kirurgijo,« se doktor Đorđević spominja poklicnih začetkov. Ker je bila takrat v Beogradu narejena načrtna razporeditev študentov, je bila ena skupina poslana v Ljubljano, druga v Zagreb, tretja, v kateri je bil tudi Jovan Đorđević, pa v Sarajevo. »Imel sem srečo, da sem prvi dve leti študija preživel v Sarajevu. Tam je bila na novo osnovana fakulteta, na kateri se je delalo predvsem samostojno. Pozneje sem se vrnil v Beograd, kjer sem končal študij in začel delati kot

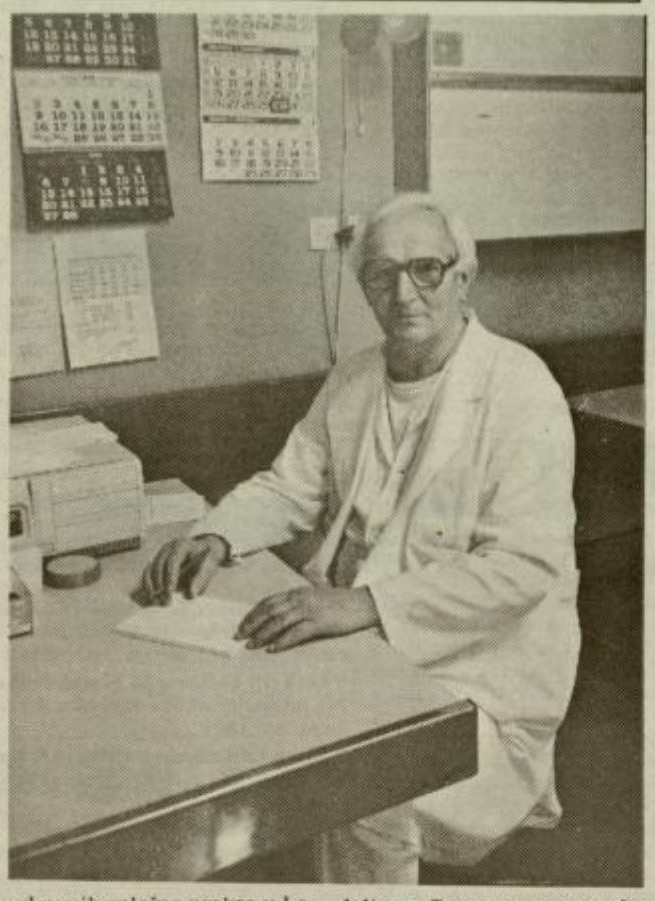

zdravnik splošne prakse v Leskovcu. Nato sem spoznal tudi zdajšnjo ženo – študentko medicine, Slovenko iz bele Ljubljane.«

Tako je prišel v Slovenijo. Na začetku je kot splošni zdravnik dve leti delal v Ilirski Bistrici, potem pa je prišel na specializacijo v Celje. »Tu sem imel srečo, da sem rasel med samimi znanimi kirurgi; tudi med tistimi, ki so še danes zdravniki v celjski bolnišnici. Doktor Šoštaršič me je, ko sem specializacijo začel, opozoril: Če se odločiš za kirurgijo, si z njo poročen. Tako sem se spet poročil.« In od kod odločitev za otroško kirurgijo? »Ko sem začel, nas je bilo v Celju dvanajst kirurgov, vsi smo delali vse. Potem pa smo se sčasoma začeli opredeljevati po področjih in takrat sem šel jaz na otroško kirurgijo. Sploh pa: otroci so zelo hvaležni pacienti. Prvi dan po operaciji, po poškodbi, so ubogi, v naslednjih dneh, ko začnejo okrevati, pa postanejo živahni, veseli... Jočejo, ko pridejo k nam, in jočejo, ko gredo od nas... Tako nastanejo čudovita prijateljstva. Otroci, ki so sedaj že odrasli in imajo svoje otroke, radi prihajajo k nam, če imajo kakršne koli težave.

Zdi se mi, da je naše delo po eni strani sicer res naporno, sicer pa čudovito: namreč videti pacienta, najprej zmaličenega, potem, ko po številnih operacijah spet postane človek... Spominjam se številnih primerov, ki smo jih rešili, pa vendar ne bi nihče verjel, da lahko ob takšni poškodbi človek sploh še ostane živ...«

In kaj počenja dr. Jovan Đorđević, kadar ni v službi?

»Rad se ukvarjam s kulinariko, doma dosti kuham. Sicer imam družino, tudi že vnuke, ki so pravi Celjani. Pravzaprav sem prišel v Slovenijo le za vikend, tukaj pa sem ostal celo življenje. Upam, da bodo tudi potomci pridni, kot je bil priden njihov dedek,« se nasmehne doktor Đorđević, požrtvovalen, priljubljen in predvsem človek, ki svoj poklic opravlja z ljubeznijo. Vsakogar, ki ga je ozdravil, se spominja z veseljem. Z veseljem se spominja tudi časov v Ilirski Bistrici. »Tam sem bil triindvajseti zdravnik, odkar so na Primorsko prišli Italijani. Ljudje so me imeli radi, lepo pa je bilo delati tudi na terenu.« Razen tistega prvega, ki ga je preživel v Celju, se živo spominja še enega avgusta, meseca dopustov. »Takrat sem bil devetnajstkrat v enem mesecu dežuren, tridesetkrat pa sem delal v ambulanti. Ampak, takratni ekipi zdravnikov ni bilo nič pretežko. Nadomeščali smo drug drugega, si medsebojno pomagali... Mislim, da so bili to herojski časi kirurgije,« je še dodal doktor Jovan Đorđević, ki namerava do upokojitve ostati na otroški kirurgiji. Dela mu vsekakor ne bo zmanjkalo, saj opravijo na oddelku čez tisoč operacij in okoli dvanajst tisoč ambulantnih pregledov na leto, je povedal. Tako jim resnično ne more biti dolgčas.

»Ampak, še vedno je vsak ozdravljen otrok, vsak ozdravljen bolnik, vreden največ. Vsaka ozdravitev posebej je za zdravnika posebna nagrada in uspeh. In zdravniški poklic je lep,« pravi simpatični, sivolasi doktor Đoko. Takšen je, kot se ga spominjam celo življenje. Jaz sem se spremenila. Preden sva se poslovila, mi je zaupal, kdaj me je nazadnje držal v naročju. Pred kratkim, je dejal – nekaj mesecev po tistem, ko sem se rodila...

NINA M. SEDLAR

Število krvodajalcev narašča

Decembra so v žalski občini pripravili še zadnje tri krvodajalske akcije. Največ, kar 133 krvodajalcev, je darovalo kri v Preboldu, v Žalcu jih je bilo 111 in v Šempetru 101. Lani so pripravili v žalski občini 12 krvodajalskih akcij, kri je darovalo 1650 darovalcev. Lahko rečemo, da njihovo število po letu 1992, ko so našteli 1500 udeležencev, spet narašča. Prva letošnja krvodajalska akcija v žalski občini bo na Polzeli 3. februarja, druga pa na Vranskem 9. marca.

T. TAVČAR

Šola Loče dobila plin

Plinifikacija v konjiški občini je stekla

Že dlje časa trajajoča prizadevanja na področju plinifikacije v konjiški občini so dala prve rezultate. Osnovna šola Loče je tako konec minulega leta dobila plin.

Osnovna šola Loče je bila edina v konjiški občini, ki je imela ogrevanje na trdo gorivo. V drugi polovici minulega leta pa so se pričele priprave za izgradnjo plinskega sistema. Čeprav je sprva kazalo, da bo prišlo do izgradnje celotnega omrežja v samih Ločah, so se stvari nekoliko zavlekle. Tako je dobila šola, začasno, svoje plinske cisterne, ko bo omrežje v kraju zgrajeno, pa se bo priključila nanj. Tudi vrednost samega projekta se je s predvidenih 4 milijonov dvignila na 9 milijonov tolarjev. Do tolikšne prekoračitve investicije je prišlo zaradi gradnje uplinjevalne postaje, ki v prvotnem projektu ni bila predvidena, vendar zaradi varnosti niso mogli uporabiti prostorov stare kotlovnice, ki so v kleti šole – nova uplinjevalna postaja je namreč izven same šolske zgradbe. Iz varnostnih razlogov je bilo treba izvesti tudi nekatere izboljšave prvotnega projekta. Celotno delo je vodil Europlin iz Trbovelj.

Poleg šole se s plinom ogrevata še vzgojno-varstveni zavod in učiteljski blok. Vsako stanovanje v bloku, ki je priključeno na plin, ima svojo plinsko napeljavo in svoj števec, tako da je popolnoma neodvisno od ostalih porabnikov.

V tem letu pa se bo začela tudi izgradnja centralne plinske postaje v Konjicah – lokacija je potrjena, projekt izdelan. Tako si bo v prihodnjih letih tudi v Konjice utrla pot čistejša in okolju prijaznejša energija.

J. H.

KUPON NT RC

OSEBNOST LETA 1994 NA CELJSKEM

Glasujem za:
- ○ ANTON RATEJ
- ○ MIRKO FRIC - KRAJNC
- ○ JOŽEF HRASTNIK

USTREZNO OBKROŽI!

Zanj glasujem, ker: _____

Moje ime: _____

Naslov: _____

NEPRISILJENO LEPO VEDENJE

Piše: JOŽE ŠIRCELJ

Hvalnica strpnosti

Kaj nemara najbolj kali kolikor toliko znosne odnose med nami? Prejkone se ne bomo dosti zmotili, če bomo visoko v vrh razlogov uvrstili nestrpnost. Ta nadloga ne pomeni, da moramo mi zaradi ljubega miru v vsem popuščati, scagano ugotavljati, češ, saj nima smisla bosti se, saj je že tako dovolj krega in prepira, zamer pa nizkih udarcev, da o pravdah na sodiščih sploh ne govorimo.

Že prebiranje pisem uredništvom je v marsičem poučno. Po eni strani priča o tem, da smo ljudje zavzeti za javni blagor, za kar najsmotrnejše urejanje javnih vprašanj, kolikor se le da v dobro ljudi, državljanov. Pisma tudi pričajo, da nimajo prav črnogledi, ki trdijo, da smo sploh pozabili pisati, da samo še telefoniramo, klepetamo v družbi ali smo v stikih prek računalnikov.

To je ena, svetla plat medalje. Druga, manj bleščeča, se nam prikazuje v prepirljivosti. Ta se kaže v neblagi lastnosti ne tako maloštevilnih avtorjev, da so pripravljeni tako rekoč do zadnje kaplje krvi vztrajati na svojem prav, ne popustiti niti za ped, niti za joto (pri čemer je mišljena grška črka, ne pa istoimenska jed). Drugače mislečemu ne priznamo, da bi imel vsaj kako malenkost prav.

Ker sta lastno ime in primek najljubši zvok, kar je po svoje čisto razumljiv davek samovšečnosti, je pač prijetno videti v časniku svoj podpis. To sploh ni nič slabega, razen seveda, če je pisanje bolj tako tako.

A zdi se mi, da se marsikdaj ne znamo črno na belem prepirati ali polemizirati, če uporabim tujko. Premodriti koga je čisto naravna želja, če jo ohranjamo v mejah razumnosti in elementarne dostojnosti. Slednje pomeni, da debatiramo o stvari, odprtem vprašanju, osebno prizadeto, a nežaljivo do sobesednika.

Najbrž se boste strinjali, da največ hude krvi med ljudmi ustvarja netaktnost, bolj ali manj javni napadi na domnevne ali resnične značajske posebnosti sočloveka, izničevanje njegovih umskih in delovnih sposobnosti. Roko na srce, vsakdo ima vsaj del svoje zaposlitve rad. In ima tudi tako imenovane konjičke.

Zatorej se tudi v lastno dobro varujmo prenagljenih (ob)sodb znancev, sodelavcev, sosedov! Ne ponižujmo jih s kritiko vpričo drugih na rovaš njihovega ljubega hobija, recimo vrtičkarstva ali negovanja rož! Predvsem pa: ne prizadenimo njihovega poklicnega ponosa.

Vem, vem, vsi o sebi mislimo praviloma najbolje. Malo manj dobro pa mislimo o soljudeh. To je bolj ali manj odpustljiva človeška slabost.

Kako skoporiti smo včasih, ko gre za hvalo na naslov drugih... Beseda nam kar ne gre z jezika. Pa saj si ni treba izmišljati komplimentov. Če se za sočloveka količkaj zanimamo, smo mu vsaj malo naklonjeni, bomo našli v njem vsekakor kaj takega, kar je vredno odkritosrčnega priznanja.

Saj vemo, kako je z nami. Pohvale nam dobro denejo, manj kritično jih tehtamo kot graje.

Skratka: hvala je boljša od graje. Če je pa slednja že potrebna, opravimo to na štiri oči. Nihče ne mara zardevati v javnosti.

V spomin

Tik pred novim letom je v 63. letu starosti nenadoma preminul eden od tistih športnikov in športnih delavcev Celja, ki je zapustil v svojem času, v namiznem tenisu, globoko sled – Franc Rojc.

Čeravno je v zadnjih letih sodeloval le na sindikalnih srečanjih, se ga športni delavci Celja in prijatelji namiznega tenisa spominjajo kot odličnega igralca in trenerja. Po uspešni celjski povojni

Franc Rojc

namiznoteniški generaciji, v kateri so bili Rebeušek, Čoh in Božič, je v letu 1956 zbral okrog sebe igralce pri Partizanu Celje in na novo pripravil generacijo, v kateri so bili takratni pionirski republiški prvak Poznič ter Gajšek in Kvas. Skupaj s soigralci Vinkom in Ivom Reharjem ter Jazbecem so prispevali k ponovni promociji igre z belo žogico v mestu ob Savinji.

Dolga leta je tako krepil tudi sindikalni nivo tega športa. Postal je prvi profesionalni sekretar Občinske zveze za telesno kulturo Celje (1961-1962) ter s tem soustvarjal pogoje za poznejše uspešno profesionalno vodenje športa.

Kot sposoben grafik se je pozneje vrnil k svojemu poklicu v kolektivu Cetis Celje, skrbel je za športne igre grafikov Slovenije in kar dobrih dvajset let za sindikalne športne igre Celja v namiznem tenisu.

Nenadna smrt je tako iztrgala starejši celjski generaciji športnikov in športnih delavcev še eden kamenček iz mozaika povojne uspešne športne družine.

JOŽE KUZMA

Pomoč, ki rešuje življenja

Študenti medicine zbirajo denar za humanitarno akcijo v Tanzaniji

Študenti petega letnike Medicinske fakultete že nekaj let odhajajo v dežele tretjega sveta, kjer v času bivanja izpopolnijo svoje znanje, še pomembnejši pa je humanitarni vidik akcije, saj nudijo tamkajšnjemu prebivalstvu zdravniško pomoč ter jih higiensko in zdravstveno osveščajo. Skupina petih študentov bo 25. januarja odpotovala v Tanzanijo in ker morajo denar za pot in zdravila, da lahko delajo na terenu, zbrati sami, so jim na pomoč priskočili tudi na Celjskem. Akcijo Človek človeku človek vodi Silva Železnik iz Celja.

Študenti **Marija Brecelj, Mojca Miholič, Rade Pribakovič, Matija Urh in Barbara Šidler**, ki je doma iz Vojnika, bodo v treh mesecih najprej nabirali izkušnje na Univerzitetni kliniki v Dar es Salaamu, zato pa bodo delali na terenu v okviru podeželske bolnišnice na meji z Ruando in v dispanzerju v notranjosti države, ki ga vodijo misijonarji. Po izkušnjah dosedanjih odprav so za delo v izredno težavnih razmerah brez vode in elektrike, kjer lahko penicilin dela čudeže. Študenti se za delo v takšnih razmerah usposabljajo že na fakulteti v okviru izbirnega predmeta Medicina v tropskih razmerah, tako da se laže znajdejo v novem okolju.

Ker je zbiranje potrebnega denarja in zdravil – zbrati morajo približno tono zdravil in sanitetnega materiala – zanje velik zalogaj, so se za pomoč obrnili na različna podjetja, ustanove, lekarne ... V Celju je zbiranje organizirala Silva Železnik s pomočjo skupine dijakov gimnazije. Pripravili so posebne zabojčke z geslom akcije in jih postavili na različna mesta v Celju in Slovenskih Konjicah. Vanje lahko vsi, ki so pripravljeni pomagati, vržejo kakšen tolar ali pa podarijo očala oziroma okvirje, ki jih ne potrebujejo več. V Tanzaniji jih bodo koristno uporabili. Tisti, ki so pripravljeni za to humano akcijo pomoči revnemu črnskemu prebivalstvu prispevati kaj več, pa lahko to storijo prek žiro računa Medicinske fakultete številka 50103-603-41175 s pripisom Za tretji svet – Tanzanija. V Celju se je doslej odzvala občina s prispevkom v višini 50 tisoč tolarjev.

T. CVIRN

Kje je lekarna?

V Žalcu so postavili več reklamnih tabel, ki ljudi obveščajo, kje so določene trgovine, privatniki in drugi. Table so dovolj velike, da so lepo vidne vsem, ki kaj iščejo, pa ne vedo, kje je. Žal pa so tudi tokrat postavljalci teh tabel pozabili na najbolj pomembno oznako, kje sta zdravstveni dom in v njem tudi lekarna! Res je, da je oboje od avtobusne postaje in centra mesta oddaljeno le streljaj, žal pa tako »za plotom«, da mnogi, ki v Žalec ne prihajajo pogosto, za to ne vedo. Zlasti v okolici avtobusne postaje so pogosta vprašanja ljudi, kje sta zdravstveni dom in lekarna, prav tako sprašujejo tisti, ki se iz drugih krajev pripeljejo po zdravila, ki jih drugje ni mogoče dobiti. Čeprav so o tej malomarni pomanjkljivosti bili odgovorni v mestni skupnosti že opozorjeni in so tudi obljubili takšne obvestilne table, pa se to ni zgodilo. Ali je res bolj pomembna informacija za nek klub ali nepomembno trgovinico, kot pa za zdravstveni dom in lekarno?

T. VRABL

Odločni ne za Marijagraško ulico

Pred dobrim mesecem smo že pisali, da se stanovalci Trubarjevega nabrežja v Laškem ne strinjajo s preimenovanjem ulice v Marijagraško. Ker niso uspeli pri stari oblasti, so svoj protest vložili tudi pri novi.

Protestno izjavo s skoraj šestdesetimi podpisi so stanovalci in lastniki lokalov na Trubarjevem nabrežju predali županu Petru Hrastelju. Ta je obljubil, da bodo o zadevi razpravljali in jo tudi poskušali rešiti na eni prvih sej občinskega sveta, predvidoma v začetku naslednjega meseca. Hrastelj poudarja, da se bodo problema rešili predvsem strpno. Če so napako naredile prejšnje službe, jo bo novo občinsko vodstvo popravilo, saj je, kot pravi laški župan, dolžno spoštovati voljo ljudstva.

JI

VABILO

Vas zanima dinamično delo na področju bančnega poslovanja? Se želite pridružiti bančnemu kolektivu s 130-letno tradicijo?

Imate višješolsko ali srednješolsko izobrazbo ekonomske smeri z ustreznimi delovnimi izkušnjami, po možnosti na bančnem področju?

Če ste odgovorili pritrdilno, preberite:

Ponujamo vam delovno mesto za nedoločen čas v novoustanovljeni ekspozituri v Velenju, in sicer za:

1. vodenje ekspoziture
2. delo na bančnem okencu

Od vas pričakujemo:

1. za vodenje ekspoziture: najmanj višješolsko izobrazbo ekonomske ali druge ustrezne smeri in triletne izkušnje, po možnosti pridobljene na bančnem področju
2. za delo na bančnem okencu: srednješolsko izobrazbo ekonomske ali druge ustrezne smeri, šest mesecev delovnih izkušenj in obvladanje dela z računalnikom

Nudimo vam permanentno izobraževanje in stimulativno nagrajevanje.

Pisne ponudbe s kratkim življenjepisom in ustreznimi dokazili sprejemamo v roku 15 dni po objavi na naslov:
Banka Celje d.d., Kadrovsko – izobraževalni oddelek, Vodnikova 2, 63000 Celje.

Vse dodatne informacije v zvezi z našim vabilom dobite v Kadrovsko – izobraževalnem oddelku Banke Celje d.d..

Kandidate bomo obvestili o izboru v roku 15 dni po sprejemu sklepa o izbiri.

banka celje

PRI ZVESTIH NAROČNIKIH

Pesmi so ji v uteho

Anica Vasle iz Pongraca pri Grižah pravi, da bi bil njen dom brez našega časopisa prazen

Anica Vasle je zvesta naročnica Novega tednika že od leta 1949. Pri enainsedemdesetih letih ve o življenju marsikaj in včasih, da bi se potolažila zaradi tistih spominov, ki niso lepi, vzame tudi sama v roke pero in napiše kakšno pesem.

Rada piše o svoji mladosti ali o ljudeh, ki so se ji vtisnili v spomin. Še posebej ji je k srcu prirasla pesem o Malški jasi, ki pripoveduje o »žandarmajstru« in srnjačku ... Na to jaso so otroci hodili nabirat maline. »Največ življenja sem vložila v svoje pesmi,« pravi Anica Vasle. Približno petdeset jih je zapisala v majcen zvezek. Če bi ga prelistali, bi menda lahko veliko izvedeli o njej. Spomin jo popelje v otroška leta, k bratom, sestram in staršem. Desetčlanska delavska družina je živela v Libojah, zelo skromno, večkrat v pomanjkanju kot zadovoljstvu. Oče Ivan je bil knap in najteže jim je bilo takrat, ko je ostal brez dela: »Zavzel se je, da bi morale ženske dobiti otroške dodatke, a dosegel je le, da so mu tistikrat dali črno piko in ga zaznamovali kot politično angažiranega moža. Brez službe je bil štiri leta in za našo družino so bili to težki časi.« Aničina mati Terezija, kmečka ženska, pa je v družino pomanjkanju navkljub vnašala veselje, največkrat s petjem. Otroci so obiskovali osnovno šolo v Libojah. Anica se je v prvi razred podala z veseljem, a že po dveh mesecih je zbolela za črnimi kozami. Pol leta je morala ostati doma, kot pravi, je imela res srečo, da je sploh ostala živa.

Mladostniška leta je preživljala precej enolično: »Nobenega kina ali zabave nisem bila deležna, pa malo obleke in podobnih razkošnih reči. V službo sem šla z osemnajstimi leti, v keramično industrijo.« Delati je pričela v letu, ko se je začela vojna. In vojna ji je speljala fanta v hosto: »Ernest se je vrnil iz partizanov in prvič videl svojega otroka, sina Rafka. Kmalu sva se poročila. A nam ni bilo lahko. Od zaslužka nisem mogla prihraniti skoraj nič, zato sem še bolj trdo delala. Iz službe sem odšla takoj na njivo ... Leta 1945 pa so tudi izdali zakon, da naj ženske, ki smo se tistega leta poročile, ostanemo doma. Mladih je bilo dovolj, sicer pa tudi otroka nisem imela kam dati v varstvo.« Ernestu in Anici so se rodili še trije otroci, Nada, Erna in Drago. »Mož, delal je v rudniku v Zabukovici, je tisti čas slabo zaslužil in pomagala nam je edino zemlja, ki smo jo vzeli v najem,« pripoveduje Anica. Njena največja želja je bila, da bi imela svojo zemljo: »Po tem sem najbolj hrepenela in res se je naši družini, potem ko smo vendarle uspeli kupiti 65 arov, obrnilo na bolje. Tako smo pričeli v Pongracu zidati hišo ...« V tej hiši živi še danes, vendar sama, kajti moža je izgubila že pred dvajsetimi leti. Posestvo je razdelila med svoje štiri otroke, zase pa pravi, da več kot ene sobe, v kateri ta čas živi, ne potrebuje. Če ji le zdravje ne bi tako nagajalo, bi bilo vse lepo in prav.

Vasletova Anica ima devet vnukov in že pet pravnukov, za svojimi petami pa življenje, o katerem pravi, da je imelo precej več temnih kot svetlih dni. Pa vendar je bilo tudi lepo. In še vedno je. Dolgčas ji ni, saj si poišče delo in ga z veseljem opravi. V življenju je na primer veliko napletla, otroke je prav tako naučila te spretnosti, saj sta celo fanta znala vrteti pletilke. »Vedno sem bila vesela trenutkov, ko sem videla, da so moji otroci kakor koli uspešni, ali časa, ko so mi prisluhnili. Danes pa sem najbolj srečna, kadar lahko komu, ki je v stiski, pomagam. Že velikokrat mi je življenje potrdilo, tako prinese narava sama po sebi, da se mi tisto, kar srčno rada dam, tudi povrne. Marsikdaj dobim po kakšni drugi strani celo več nazaj ...«

KSENIJA LEKIĆ

Dr. MilanŽevart, Ljuban Naraks in pesnik Ivo Stropnik.

O šaleškem knjižničarstvu

V Kulturnem centru Ivana Napotnika v Velenju so predstavili 11. zvezek Šaleških razgledov, posvečen 140-letnici organiziranega knjižničarstva na Šaleškem. V zborniku sodeluje 18 piscev, večinoma mlajših.

Na prireditvi so nastopili mladi recitatorji velenjskega centra srednjih šol in to s Stropnikovim recitalom Visoka pesem mojemu mestu. Ob tej priložnosti je mestni župan, Srečko Meh, izročil Ivu Stropniku Trubarjevo plaketo, odličje ZKO Slovenije.

L. OJSTERŠEK

O trženju turistične ponudbe

V Šoštanju se bodo v petek, 13. januarja, sestali vodilni delavci turističnega gospodarstva iz Zgornje Savinjske in Šaleške doline. Razpravljali bodo o možnostih razvoja turizma v omenjenih regijah. Posvet pa bo tudi priložnost za srečanje vseh osmih županov. Udeleženci srečanja se bodo pogovarjali o možnih povezavah in sodelovanju ter skupnem oblikovanju turističnega markentinškega nastopa.

KL

Iz planinske sekcije v društvo

V soboto, 14. januarja, pripravljajo v Vojniku ustanovni zbor planinskega društva.

Do zdaj so planinci iz tega kraja sodili pod okrilje PD Železničar Celje. Ker pa je za planinarjenje v Vojniku veliko zanimanje, bodo ustanovili kar svoje društvo. Že sekcija je imela namreč okoli dvesto aktivnih članov, v preteklem letu pa se je tridesetih izletov, kolikor jih je organizirala, udeležilo približno 1500 ljudi.

KL

Nismo roboti, smo ljudje

Marko Lamovšek je priljubljen policist v Laškem, ker pošteno opravlja svoje vse prej kot enostavno delo. Veliko časa posveti ljudem v stiski, s pogovorom skuša doseči zaupanje, ki je osnova prijateljskih odnosov. Pravi pa, da drugi takšnega truda ne opazijo, saj je bolj pomembno to, koliko primerov rešiš, ne pa, kaj vse si za ta primer storil.

»Rad delam z ljudmi, čeprav je to delo zelo nehvaležno. Vsem se ne da ustreči, saj imajo različne interese. Nekateri pač ne razumejo, da moramo delati po zakonu in ne moremo biti orodje ljudem. Mislim, da premalo poznajo naš poklic, zato se neprestano pritožujejo nad nami. Delo policista ni spoštovano, razen tega je zahtevno in premalo plačano. Denar ne more biti vodilo našega poklica,« pravi Marko, ki je vodja varnostnega okoliša za Rimske Toplice in Sedraž, in dodaja, da je nagrada za njihovo delo v zadovoljstvu drugih.

Da bo opravljal delo policista, se je odločil že v osnovni šoli, ki jo je obiskoval v Mariboru. Na poti v šolo je moral prečkati zelo nevarno križišče, kjer se je pripetilo veliko prometnih nesreč. Nekoč je prišel tja ravno ob nesreči in razmere so zahtevale, da je moral pomagati policistom pri merjenju, držal je meter. Takrat se mu je porodila želja, da bi tudi sam opravljal takšno delo, saj je rad pomagal ljudem. To je bil trenutek, ko se je odločil – postal bom policist.

Maribor je zapustil pri petnajstih letih, odšel je v srednjo šolo v Ljubljano. Domov se ni pogosto vračal. Spominja se, kako je bilo prvi dan, ko je prišel v internat. V sobi je bilo skupaj šest fantov, vsi bili so tiho, le v strop so gledali. Tudi potem, ko so starši odšli, še dolgo ni nihče spregovoril. Čez nekaj časa so se

Marko Lamovšek

končno začeli pogovarjati in se spoznavati, kmalu pa so postali pravi prijatelji. »Veliko smo se družili, saj izhodov za domov nismo dobili. Domov smo šli le za praznike, tako da smo v bistvu štiri leta živeli skupaj in na koncu ugotovili, da sploh ne moremo drug brez drugega. Prijateljstvo in zaupanje pa sta zelo pomembna za naš poklic,« pravi Marko.

Po končani šoli je leta 1983 dobil zaposlitev na policijski postaji v Laškem, kjer dela še danes. Laščani so v začetku njegovega službovanja naredili nanj slab vtis in še vedno se nekako ne more navaditi nanje, čeprav živi v Laškem. Takoj so ga hoteli pridobiti na svojo stran, ne da bi vedeli, kje obstaja meja. Pogreša Maribor, točneje Hoče, kjer je preživel svoje otroštvo. Bil je srečen otrok in srečen je tudi danes, ko je že poročen in ima sina. Ob delu študira na Višji upravni šoli v Ljubljani in jo želi čim prej končati. Nima časa, da bi šel večkrat v Maribor, sin pa tam preživi veliko vikendov. Tudi ženi je všeč mariborska okolica. »Zavedam se, da ženi in sinu ni lahko, ker sem toliko zdoma. Odsotnost skušam nadoknaditi, vendar vedno to ni mogoče. Z ženo sva se sicer že na začetku dogovorila o nekaterih stvareh in prav ona je zaslužna za to, da lahko nekoliko več časa posvetim službi,« pravi Marko, ki se zaveda, da njegova služba zahteva celega človeka, če jo hoče dobro opravljati.

Z ljudmi se dobro razume. To se odraža v obnašanju in priljubljenosti, ki je večkrat zelo pomembna pri reševanju konfliktnih situacij. Pri odpravljanju težav, na katere naletijo policisti, je potrebno veliko energije, samokontrole in obvladanja, saj je večkrat tako, do težko ostaneš hladen. »Ljudje nas zmerjajo in izzivajo, mi pa naj ne bi reagirali. Država premalo stori, da bi zavarovala sebe, napad na policista je napad na državo, saj smo državni organ,« pravi Marko in dodaja, da mora biti policist trden karakter in stabilna oseba.

Težave in problemi se iz službe prenesejo tudi na dom. Doma razmišlja o tem, ali je naredil res vse, kar je bilo v njegovih močeh, razmišlja o ljudeh, ki so v stiski, učijo pa ga izkušnje. Vsako stvar skuša najprej rešiti s pogovorom, v sporu pa se ne da vsem ustreči. Pri delu še nikoli ni uporabil pištole. »V teoriji poudarjamo lastno varnost, v praksi pa ni tako,« pravi. Policist ima v glavi le to, da mora svojo nalogo opraviti. Nevarnosti se zave šele kasneje.

Marko se sprošča v telovadnici alf v naravi, rad hodi v hribe, se sprehaja in zabava v dobri družbi ali v družinskem krogu. Pravi sicer, da ni bil nikjer deležen takšnih zabav kot v Hočah. Tam so zabave drugačne, nekaj posebnega, in tudi njegovi prijatelji so tam. Ima kar nekaj res pravih prijateljev. »Sprostim se lahko samo doma ali v družbi kolegov, kjer me nihče ne ocenjuje. Drugače me povsod, kjer se v prostem času pojavim, vsi ocenjujejo kot policista, kaj torej smem in česa ne,« ugotavlja Marko. Ukvarja se s športom, zato v Laškem pogreša atletski stadion. Veseli ga avtomobilizem, obiskuje dirke, smuča in sploh ima rad hitrost. Takšen je.

DAMJANA SEME

»Zate« vabi k sodelovanju

Zaupni telefon – Zate, ki deluje v okviru Združenja za pomoč ljudem v stiski, išče nove prostovoljke in prostovoljce. Vsi, ki vas to delo zanima, ste vabljeni, da se udeležite informativnega dne, ki bo v soboto, dne 14. januarja 1995, ob deseti uri na Miklošičevi 16 v Ljubljani. Dodatne informacije pa lahko dobite vsak dan (tudi ob sobotah in nedeljah) med šestnajsto in dvaindvajseto uro na telefonski številki (061) 97-83.

Sicer pa se lahko na to številko obrnejo tudi vsi, ki potrebujejo kakršno koli pomoč oziroma, bi se radi o svojih težavah z nekom pogovorili.

N-M. S.

Novosti iz Barflya

Celjski kljub Barfly je novo leto pričel s kar nekaj vsebinskimi spremembami.

Med novostmi je Jam session – glasba v živo, ki jo bodo stari celjski glasbeni mački igrali vsako sredo. Ob četrtkih pa bodo v Barflyu do februarja potekali večeri burlesk. Tako si bodo lahko obiskovalci Barflya danes, v četrtek, na velikem platnu ogledali burleske Busterja Keatona pod naslovom Žalostni klovn. 26. januarja bo na sporedu večer burlesk Stana Laurela in Olia Hardya, v začetku februarja pa se bo na velikem platnu v Barflayu predstavil Charlie Chaplin.

V soboto, 14. januarja, bo v Barflyu koncert Tomaža Domicelja, 19. januarja bo nastopila zagrebška skupina Čmarni obručiči z gostom Davorinom Gobacom (pevec skupine Psihomodo Pop). 28. januarja bo v Barflayu koncert Šank rocka, na boemskem večeru 2. februarja pa bo nastopila legenda slovenske glasbe Marjana Deržaj.

Barfly torej tudi v prihodnosti napoveduje zanimivo ter ogleda in poslušanja vredno dogajanje. Sicer pa bo v Barflyu tudi grozljivo – in sicer jutri, ko ekipa Barflya v počastitev petka, trinajstega, pripravlja Horror party.

N-M. SEDLAR

Žalčani se bojijo zime

Denar za zimsko službo že skopnel

Če bo letošnja zima tudi v prihodnje kazala tako ostre zobe, bo treba v savinjski prestolnici izbrskati dodaten denar, kajti predvidenih 500 tisoč tolarjev so porabili že za dosedanja čiščenja snega.

Še pred dvema letoma je bila zimska služba v Žalcu domena komunalnega podjetja. Kasneje se je Komunala reorganizirala in ima danes na skrbi le še vodovod ter kanalizacijo. Medtem ko glavno cesto skozi mesto čistijo delavci Cestnega podjetja, pa morajo za vse ostalo, torej čiščenje ulic, pločnikov, prehodov za pešče in podobno, poskrbeti v mestni skupnosti. Žalska skupnost ima sklenjeno pogodbo z **Lukom Polavderjem** iz Pongraca, ki skrbi za čiščenje ulic s tovornjakom TAM in razpolaga s posipalcem, drugo pogodbo imajo sklenjeno z **Ivanom Ograjenškom** iz Ponikve, ki skrbi za pluženje ožjih cestišč in parkirišč z rovokopačem. Pločnike in peš poti ter prehode za pešče pa v mestu Žalec čistijo v podjetju Idila, to je podjetje s štirimi delavci, od tega sta dva delavca vključena v program javnih del. Letos so v mestni skupnosti zaradi obilnejših padavin sklenili pogodbo še z enim zasebnikom, kljub temu pa je bilo ob zadnjem sneženju v Žalcu nemalo težav. Iz središča so za Savinjo sicer zvozili preko 800 kubičnih metrov snega, a mesto se je kljub vsemu kar lep čas dušilo v velikih kupih snega. V mestni skupnosti priznavajo, da jih je letošnja zima, podobno kot drugod po Sloveniji, presenetila, za neočiščene pločnike in parkirne prostore pa so resnici na ljubo marsikje krivi tudi ljudje sami, ki se jim ne ljubi vzeti v roke lopat in skidati sneg pred poslovnimi prostori, bloki, lokali in podobno.

Mestna skupnost Žalec mora poleg centra Žalca organizirati zimsko službo tudi v delu Škafarjevega hriba in v naselju Podvin. Na območju Škafarjevega hriba so razmere še posebej zapletene, saj v polovici naselja skrbi za zimsko službo mestna skupnost Žalec, v drugi polovici pa krajevna skupnost Gotovlje. Žalčani imajo pogodbo sklenjeno s kmetovalcem **Matijo Golhlebom.** Pri tem je zanimivo, da dobijo kmetje za uro 3800 tolarjev, medtem ko je vsem drugim priznano 2800 tolarjev, tolikšno ceno ima priznano tudi mestna skupnost.

Sicer pa je bilo žalski mestni skunosti za letošnjo zimsko službo iz proračuna namenjenih 500 tisoč tolarjev, do začetka janaurja pa se je nabralo skoraj za 600 tisoč tolarjev računov. Iz občinskega proračuna zato pričakujejo dodatna sredstva, sicer jim ostaja zgolj upanje, da jim bo prizanesla mati narava.

IRENA BAŠA

Končno telefoni tudi v Vrhu nad Laškim

Celjski poštarji obljubljajo, da bodo še ta mesec v celoti dokončali izgradnjo telefonskega omrežja v laških krajevnih skupnostih Breze, Vrh in Jurklošter.

Krajevna skupnost Vrh je bila oziroma bo to še do konca januarja, ena redkih, če ne že kar edina krajevna skupnosti v Sloveniji, ki doslej ni imela prav nobenega telefonskega priključka. Nova telefonska centrala, ki jo morajo, tako kot v ostalih dveh krajevnih skupnostih, le še do konca namestiti, bo imela zmogljivost 480 priključkov. Doslej se je za telefon že odločilo 260 krajanov, centrala pa bo služila tudi za potrebe Marija Gradca, kjer je še 70 novih naročnikov. Tako na Brezah kot v Jurkloštru je celjsko poštno podjetje povečalo zmogljivost dosedanjih central za 240 telefonskih priključkov. Na novo se je v obeh krajevnih skupnostih za telefon odločilo po 150 krajanov.

JI

REKLI SO

Stanko Novak, predsednik skupščine KS Polzela:

»V KS Polzela lahko rečemo, da smo v letu 1994 kljub težavam dosegli na nekaterih področjih viden napredek. Asfaltirali smo več odsekov krajevnih cest, skupno okoli 6 km, uredili smo tudi križišče proti Pohištveni industriji Garant, ki je bilo več let naša črna točka. Na področju telefonije smo priključili skoraj vse nove naročnike, 380 jih je. Nadaljevala so se dela za kabelsko televizijo. V KS imamo sedaj že več kot 800 priključkov. Na področju vodooskrbe je bil v preteklem letu razmeroma malo narejenega. Neuspeli referendum v letu 1993 že kaže posledice. Na srečo na primarnem cevovodu ni bilo večjih okvar. Del krajanov v Podvinu pa je še vedno moral v sušnem obdobju dovažati vodo. Sicer pa smo v naši krajevni skupnosti opravili več manjših del, precej denarja smo porabili tudi za vzdrževanje lokalnih cest.«

T. TAVČAR

V MARKANTNEM OBJEKTU V OŽJEM SREDIŠČU MESTA CELJA ODDAMO V NAJEM TRGOVSKI LOKAL 580m².

LOKAL JE CENTRALNO OGREVAN, S TELEFONOM, SANITARIJAMI, GARDEROBO 10m², Z DOSTOPOM Z ULICE IN DVORIŠČA.

PRIMERNO ZA OPRAVLJANJE: TRGOVSKE DEJAVNOSTI, PREDSTAVNIŠTEV, GOSTINSKE DEJAVNOSTI...

VSE INFORMACIJE DOBITE NA

TEL. ŠT. 063/471-708

Komu so napoti reklamne table?

Nekateri žalski zasebniki se jezijo nad ravnanjem mestne skupnosti

Pred kratkim so se v Žalcu začele pojavljati posebne reklamne table, kjer je na enem mestu zapisanih nekaj lokalov, trgovin, družbenih in zasebnih podjetij. Na smetišču pa so se nasprotno znašle nekatere resnično lepe reklamne table, ki so jih v mestu postavili zasebniki.

Nad ravnanjem mestne skupnosti Žalec se jezijo denimo v Kavarni Korona. Lastnica **Sabina Korošec** pravi: »V bližini naše kavarne so bile tri reklamne table, prva stoji pred vhodom v Korono, druga je postavljena ob cerkvi in ti dve tabli, ki sta na naši oziroma cerkveni zemlji, sta še vedno na svojem mestu. Tretja reklamna tabla je bila postavljena v mestnem parku in to so nam čez noč podrli skupaj z, po moji oceni, resnično kvalitetnima reklamnima tablama gostišča Asado ter podjetja za oblikovanje Korber. Izdelava in postavitev takšnih tabel ni poceni in preden sem jih naročila, sem za mnenje vprašala mestno skupnost. Dobila sem ustno soglasje, ki pa očitno nič ne velja. Namesto naših reklamnih tabel so postavili nove, na enem mestu je napisano nekaj podjetij in lokalov, vendar pa vsaj mene osebno nihče ni vprašal, če sem zainteresirana za sodelovanje. Predvsem pa me moti to, da po Žalcu še vedno stoji cel kup reklamnih tabel, ki so bistveno manj estetske. Resnično me zanima, po kakšnih kriterijih dela mestna skupnost in zakaj podirajo reklamne table samo nekaterih zasebnikom.«

Z ravnanjem mestne skupnosti se ne strinja tudi **Sašo Korber,** ki ima svoje podjetje za oblikovanje. »Reklamno tablo sem si sam oblikoval, vprašal mestno skupnost, če jo lahko postavim, in takrat ni bilo nobenih zapletov. Moja reklamna tabla je bila vredna 1500 mark in je podobno kot še pri nekaterih drugih, čez noč izginila. Reklamne table, ki jih sedaj postavljajo po mestu, so namenjene sejmom in povsem neprimerne za reklamiranje naših podjetij. Na teh reklamnih tablah namreč uporabljajo v glavnem enotno pisavo in enotne barve, kar pomeni, da na takšni tabli sploh ne morem imeti pravega znaka svoje podjetja. Poleg tega na tablah ni nobenih puščic in ljudje si s takšnimi tablami ne morejo kaj prida pomagati. Spominjam se, da smo se pred približno letom dni dogovarjali za oblikovanje celostne podobe, vendar mestna skupnost tega dogovora očitno ne spoštuje.«

In kaj pravijo odgovorni v mestni skupnosti Žalec? Trdijo, da so podjetnikom in lastnikom lokalov že takrat, ko so zaprosili za dovoljenja povedali, da lahko table postavijo le začasno, ker so se pač dogovorili za postavitev enotnih smerokazov. Doslej so v dogovoru s Cestnim podjetjem že postavili 45 enotnih reklamnih tabel, interesentov je veliko, tako da bodo naročili še nekaj teh enotnih smerokazov. Table ima mestna skupnost v najemu, interesenti pa morajo za začetek plačati 25 tisoč tolarjev za izdelavo, kasneje pa bodo plačevali najemnino, ki bo znašala približno 5 tisoč tolarjev. V mestni skupnosti še zatrjujejo, da ne delajo nobenih razlik med podjetniki, nesoglasja pa da so nastala zgolj slučajno. Ali je takšna uniformiranost mesta res potrebna ali ne, pa je seveda drugo vprašanje in predvsem stvar okusa. Očitno pa si bo mestna skupnost na ta račun prislužila nekaj dodatnih tolarjev, kaj prida pa table, kakršne so, k lepši podoba mesta resnici na ljubo ne bodo pripomogle.

IRENA BAŠA

Zboleli zaradi vode

Ponovno onesnaženje vodnega zajetja v Žičah

Prve ponovoletne dni je čakalo Konjičane neprijetno presenečenje, povezano s slabostjo, bruhanjem in diarejo. Tega ni povzročilo preveč živahno proslavljanje novega leta, ampak onesnažena pitna voda.

Vsi, ki so priključeni na vodno zajetje v Žičah, velik del Konjic z okolico, Draža vas, Žiče, Loče in Zbelovo, se že vrsto let srečujejo s problemom onesnaženosti pitne vode. V času vsakega močnejšega deževja je voda kalna in brez prekuhavanja neuporabna.

Tokrat sta dež in močna odjuga naredila svoje, meteorne vode so vdrle v zajetje. Po besedah direktorja Konjiškega zdravstvenega doma dr. Berginca so prvi oboleli pričeli prihajati že na sam novoletni dan. Situacija se je še poslabšala v noči z nedelje na ponedeljek.

V zdravstvenem domu so po prvih analizah ugotovili, da so vsi oboleli priključeni na vodno zajetje v Žičah. Zato so o problemu takoj obvestili regijski Zavod za zdravstveno varstvo v Celju, občane pa so preko sredstev javnega obveščanja seznanili s preventivnimi ukrepi, prepovedali so uporabo neprekuhane vode.

Prve analize so pokazale, da je voda močno oporečna in zato zdravju škodljiva. V tem primeru ne pomaga niti močno kloriranje.

„Na terenu trenutno poteka zbiranje podatkov o natančnem številu obolelih, saj vsi niso iskali zdravniške pomoči. Obolelim so vzeli tudi blato, vendar v njem ni bilo epidemioloških bakterij, kar je potrdilo domnevo, da je za obolelost občanov kriva oporečna voda.

Samo hitremu reagiranju zdravstvenega doma in natančnem obveščanju občanov o nastalem problemu gre zahvala, da ni bilo obolelih še več. Kljub temu pa ostaja problem zagotovitve zdrave pitne vode osnovni problem nove občine. Nekatera prizadevanja na tem področju so bila v minulih letih narejena, vendar do kakšnih konkretnejših rezultatov ni prišlo. Zadnji izbruh bolezni je resno opozoril vse odgovorne, da ne smejo več čakati. Tega se zaveda tudi novi župan, g. Jazbec, ki je že v času predvolilnega boja postavil na prvo mesto reševanje problema zdrave pitne vode. To daje občanom upanje, da se bodo stvari le premaknile z mrtve točke. Do takrat pa bo treba vodo pred uporabo prekuhavati.

J. H.

Tanin
LASTNIKI KOSTANJEVIH GOZDOV
odkupuje kostanjev les
PO NOVIH ODKUPNIH CENAH.
Les je lahko tudi kriv, grčav, razpokan!
Če nimate možnosti lastnega poseka, vam to napravimo mi!
Vse informacije dobite na tel. številkah 0608/41-044 ali 41-349.

MARJOLA
LOKAL NAD LOKALI!
Telefon/fax: 063 713 285

PROSTOVOLJNA ZDRAVSTVENA ZAVAROVANJA
ZDRAVJE nima cene.
Je BOGASTVO vsakomur, ki ravna odgovorno.
Ceno pa ima ZDRAVLJENJE
in STROŠKI so lahko zelo visoki.
Zato se odločimo
za ZAVAROVANJE,*
za večjo KAKOVOST in
brezskrbno, zdravo ŽIVLJENJE.
Zavarujemo bogastvo zdravja.
ZZZS
ZAVOD ZA ZDRAVSTVENO ZAVAROVANJE SLOVENIJE
*Urejen in razvejan sistem prostovoljnih zdravstvenih zavarovanj Zavoda za zdravstveno zavarovanje Slovenije zagotavlja pokrivanje stroškov zdravstvenih in drugih storitev za sprejemljivo premijo. Blizu milijon dvesto tisoč zavarovancev je Zavodu že doslej zaupalo in si zavarovalno doplačila za zdravstvene storitve. Sedaj Zavod ponuja še nova zavarovanja, ki bodo tudi potrdila zaupanje zavarovancev. Obiščite nas v najbližji enoti Zavoda. Radi vam bomo pojasnili novosti.

Gradnja Žalec
INDUSTRIJA GRADBENEGA MATERIALA
schiedel®
PREBOLD-Latkova vas 82,
telefon: 063/702-214,
telefax: 063/702-029

Priprave slovenskih satirikov

Satirične prispevke sprejemajo do 1. februarja

V Sloveniji se pripravljamo na prvo kulturno prireditev, ki bo v znamenju likovne in besedne satire. Na I. Slovenskem trienalu satire Aritas, Šmarje 95, hočejo zavrniti misel, da Slovenci nimamo pravega smisla za humor. Zato vabijo k sodelovanju slovenske satirike iz domovine ter tujine, ki morajo poslati svoje prispevke najpozneje do 1. februarja.

Prireditve I. Slovenskega trienala satire, z nekaterimi priznanimi gosti iz tujine, se bodo vrstile v Šmarju pri Jelšah, v ateljeju **Staneta Jagodiča na Brecljevem nad Šmarjem** ter v razstavišču v Rogaški Slatini in to v drugi polovici maja oziroma v prvih dneh junija. Likovno razstavo bodo jeseni prenesli tudi v Ljubljano. Najboljši satiriki, udeleženci natečaja, bodo nagrajeni z Zlatim, Srebrnim ter Bronastim Aritasom za likovno oziroma za besedno satiro, pa še s tremi posebnimi diplomami ter s častnim priznanjem za starejšega umetnika, ki se je posebno izkazal v domači likovni oziroma besedni satiri.

Posamezni satirik lahko sodeluje v obeh delih, v likovnem in besednem, pri tem pa datum nastanka satire ni pomemben. Dela so lahko bila že javno objavljena, pomembno pa je, da vsebujejo satirično humoristično sporočilo. Udeleženci natečaja morajo priložiti svoj kratek življenjepis, zapisati naslov in telefonsko številko ter dodati svojo črnobelo doprsno fotografijo, kar je potrebno za načrtovano publikacijo in arhiv trienala.

V likovnem delu natečaja je mogoče sodelovati z risbo, grafiko, slikarskim delom, fotomontažo, z objektom-montažo in skulpturo. Natečaj je namenjen tako karikaturistom kot tudi slikarjem, grafikom, fotografom, ilustratorjem in kiparjem, ki vključujejo satirično-humoristična sporočila. Teme niso posebej določene. Vsak avtor sme poslati ali izročiti po tri likovna dela. Dela na papirju (ki lahko merijo največ 50 centimetrov) ni potrebno opremiti z debelim paspartujem ali z okvirjem, ker bodo vstavljena med šipe. Vsak eksponat je treba podpisati ter označiti z letnico nastanka, na zadnji strani pa omeniti avtorja, ime dela, letnico nastanka, tehniko, dimenzije ter ceno v DEM. Za skulpture je potrebno omenjene podatke priložiti v kuverti. Likovno satirična dela je potrebno dostaviti najpozneje do 1. februarja zvečer, na naslov: **Tomo Černe, Galerija Konex, Cesta na Brdo 109, Vrhovci, 61000 Ljubljana.** Telefonske informacije posredujejo na številki 061/272-588 in 123-1258. V strokovni žiriji bodo **dr. Stane Bernik, Jože Hudeček, dr. Milček Komelj, dr. Lev Menaše in dr. Ivan Sedej.** Po jesenski razstavi v Ljubljani bodo prireditelji likovna dela vrnili.

Za tiste, ki se nameravajo udeležiti I. trienala na področju besedne satire pa so odprte možnosti na področju aforizma, epigrama ali kratke basni. Tako ne vabijo le aforiste ampak tudi pisatelje, pesnike, dramatike, novinarje ter neprofesionalne pisce. Teme lahko izbirajo sami, potrebno pa je angažirano ali pa splošno satirično humoristično sporočilo. Vsak avtor lahko pošlje največ deset kratkih satiričnih besedil v šestih kopijah, natipkanih, podpisanih s polnim imenom ter z navedeno letnico nastanka besedila. Besedne satire je mogoče poslati najpozneje do 1. februarja (s priporočeno pošto) na naslov: **Tone Kampuš, Zveza kulturnih organizacij, Dom kulture, 63240 Šmarje pri Jelšah.** Telefonske informacije posredujejo na številki 063/821-236. Poslane besedne satire bo pregledala strokovna žirija, ki jo sestavljajo **dr. Milan Dolgan, Igor Gedrih, Branko Gradišnik, Miloš Mikeln in Tone Partljič.** Ti se bodo tudi odločili, katera besedila bodo uvrščena v priložnostni katalog besedne ter likovne satire.

BJ

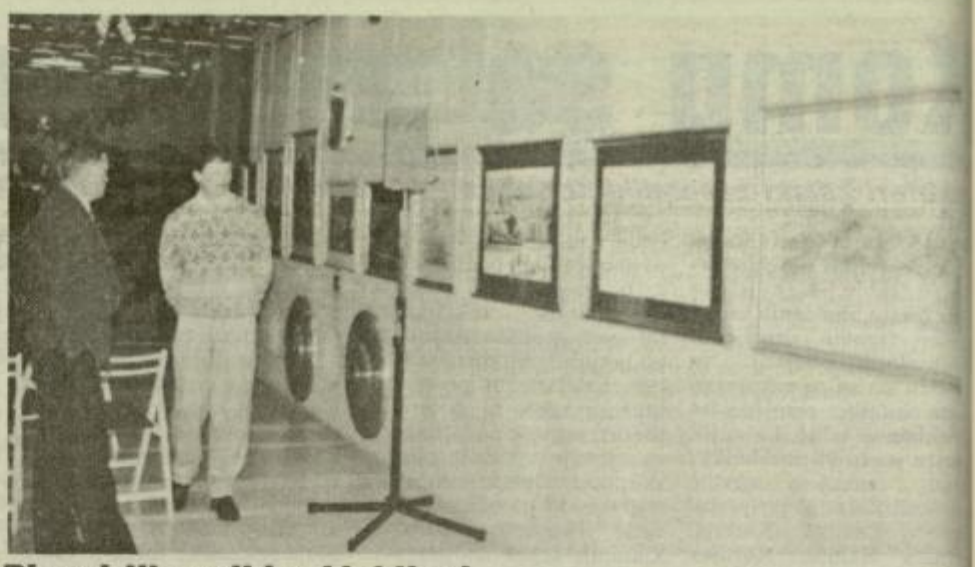

Pinovi likovniki v Ljubljani

V avli Univerzitetno kliničnega centra v Ljubljani so odprli razstavo likovnikov skupine PIN, ki deluje pod pokroviteljstvom Rudnika lignita Velenje.

V kulturnem programu so nastopili pevci Rudarskega okteta, direktor rudnika, Franc Žerdin, pa se je zahvalil za sodelovanje. Za uspešno zdravljenje rudarjev, poškodovanih v lanski delovni nesreči, so se kliničnemu centru oddolžili z devetimi likovnimi deli. Na rasztavi so se predstavili Valter Končan, Stojan Špegel, Mateja Pogorelčnik-Kraševec, Franc Planinc, Franjo Gjerkeš, Roman Skornšek, Aleš Zavolovšek, Stojan Kuri ter njihov mentor, akademski slikar Milan Todič iz Celja. Likovnike je posebej predstavil prof. dr. Mirko Juteršek.

L. OJSTERŠEK

KOMENTIRAMO

Za racionalnost

Z januarjem se začnejo in februarja končajo redni letni občni zbori teritorialnih gasilskih društev, ki jih je v celjski občini dvajset, če pa jo razdelimo na tri občine, pa jih je v celjski 13, vojniški pet in štorski tri.

Osrednja tema letošnjih občnih zborov bodo novi statuti in bodoča organiziranost glede na razdelitev na več manjših občin. Gasilska organizacija Slovenije se zaveda težav, ki lahko nastopijo z delitvijo na manjše občine, zato se zavzema za racionalnost, kar bi pomenilo, da društva sicer delujejo samostojno, vendar so združena na isti ravni, kot so bila do konca lanskega leta. Če vzamemo celjski primer bi to pomenilo, da bi sedež bivše občinske gasilske zveze Celje ostal in bi zajel društva iz Celja, Vojnika in Štor. Pomembna lepotna sprememba je v tem, da so izpustili besedo »občinska« in se bo tako imenovala kar Gasilska zveza. Predlog je, da bi vse tri nove občine denar za gasilstvo združevale v zvezi, ki bi pod kontrolo občin z njim razpolagala. Predvsem gre za nabavo opreme, obnovo domov, usposabljanje in podobno, kar bi bilo uspešneje, da bi delali z enega mesta, kot s treh. Pripravljen bo seveda tudi nasprotni predlog, ko naj bi za gasilstvo skrbela vsaka občina posebej, vendar to skoraj zagotovo ne bo vodilo k uspehu, ampak nazadovanju te pomembne organizacije. Občni zbori teritorialnih društev naj bi rešili to dilemo, o kateri bodo nato spregovorili še na zboru Gasilske zveze.

Ob delu teritorialnih društev in poklicnih gasilcev v Celju pa je najbolj vroče vprašanje nadaljnjega obstoja industrijskih gasilskih društev, ki so pred popolnim zlomom, saj jih praktično ni več ali pa so samo na papirju, kot v Cinkarni, Železarni, EMO, TVO Škofja vas, Metki in Aeru.

TONE VRABL

Vaš intervju: Marko Milič

V naslednji številki Petice bo na vprašanja bralcev odgovarjal košarkar Marko Milič, ki je lani iz Triglava prestopil k Smelt Olimpiji. Čeprav bo šele maja dopolnil 18 let, je za državno reprezentanco že odigral dve tekmi in je naš najmlajši košarkarski reprezentant.

Med predlogi so bili še atletinja Nataša Erjavec, jadralec Dušan Puh, kolesar Iztok Melanšek, košarkarji Matjaž Cizej, Dušan Hauptman in Goran Jagodnik, košarkarski trener Zmago Sagadin, nogometaši Gregor Blatnik, Robert Pevnik, Damjan Romih in Štefan Škaper, rokometaš Uroš Šerbec, smučarski direktor Tone Vogrinec, nekdanja atleta Roman Lešek in Stanko Lorger. Za ponovni pogovor v Petici ste še enkrat predlagali Jureta Koširja, Rolanda Pušnika in Boštjana Straška.

Med bralce, ki so svoje vprašanje zastavili rokometašu Iztoku Pucu, smo razdelili tri darilne bone v skupni vrednosti 6000 tolarjev. Nagrajenci: Nataša Banko iz Polzele, Marjeta Bergant iz Tabora in Brigita Gunzek iz Rimskih Toplic.

KUPON

Vprašanje za Marka Miliča: _____

_____

_____

Predlog za naslednjega gosta: _____

_____

Ime in priimek: _____

Naslov: _____

Kupone do 1. februarja pošljite na naslov Novi tednik, Prešernova 19, 63000 Celje, s pripisom Vaš intervju

mobitel d.d.

PE CELJE, LAVA 7, 63000 CELJE

tel.: 063/451-334, faks: 063/451-811

UGODNE CENE IN PLAČILNI POGOJI

LEASING polog + 12 obrokov

DEMONSTRACIJSKA PRODAJA APARATOV

2440 DEM + p.d.

3940 DEM + p.d.

Najlepši filmi

Na priloženi kupon vpišite naslov filma, iz katerega je prizor na naslovnici Tednikovega **TV vodiča** in ime in priimek vsaj enega igralca na sliki.

Kupone z rešitvami pošljite na naslov **NT&RC**, Prešernova 19, 63000 Celje, do torka, **17. januarja.** Z žrebom bomo med reševalce, ki bodo uganko pravilno rešili, izžrebali tri nagrade (sodček laškega piva, kapo in majico NT&RC).

KUPON

Na naslovnici Tednikovega TV vodiča je prizor iz filma:

_____

Igralec na sliki je:

_____

Ime in priimek ter naslov:

_____

ZIMSKA PRAVLJICA

Foto: Edi Masnec

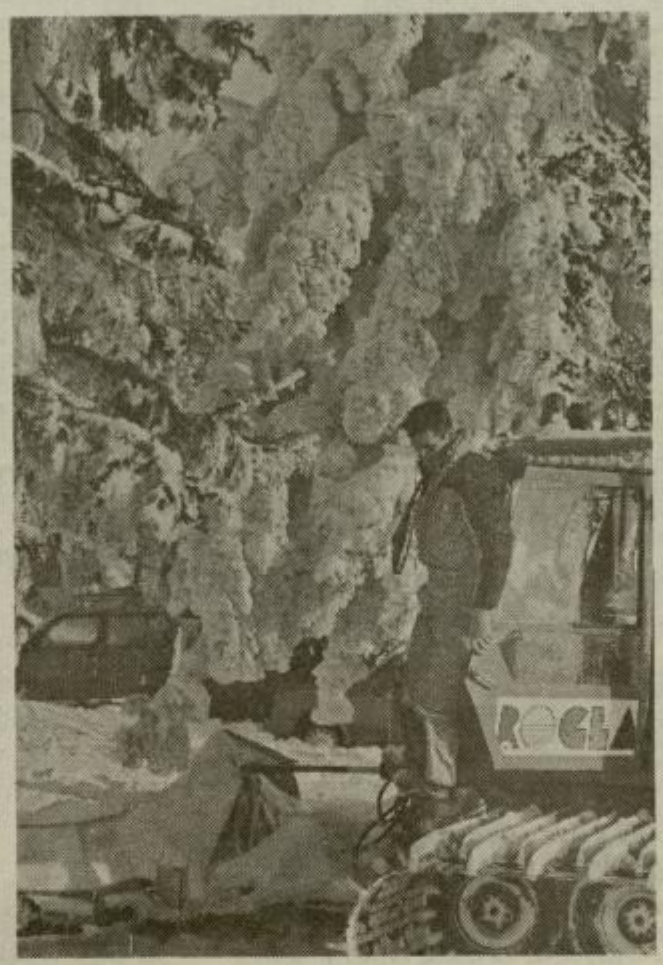

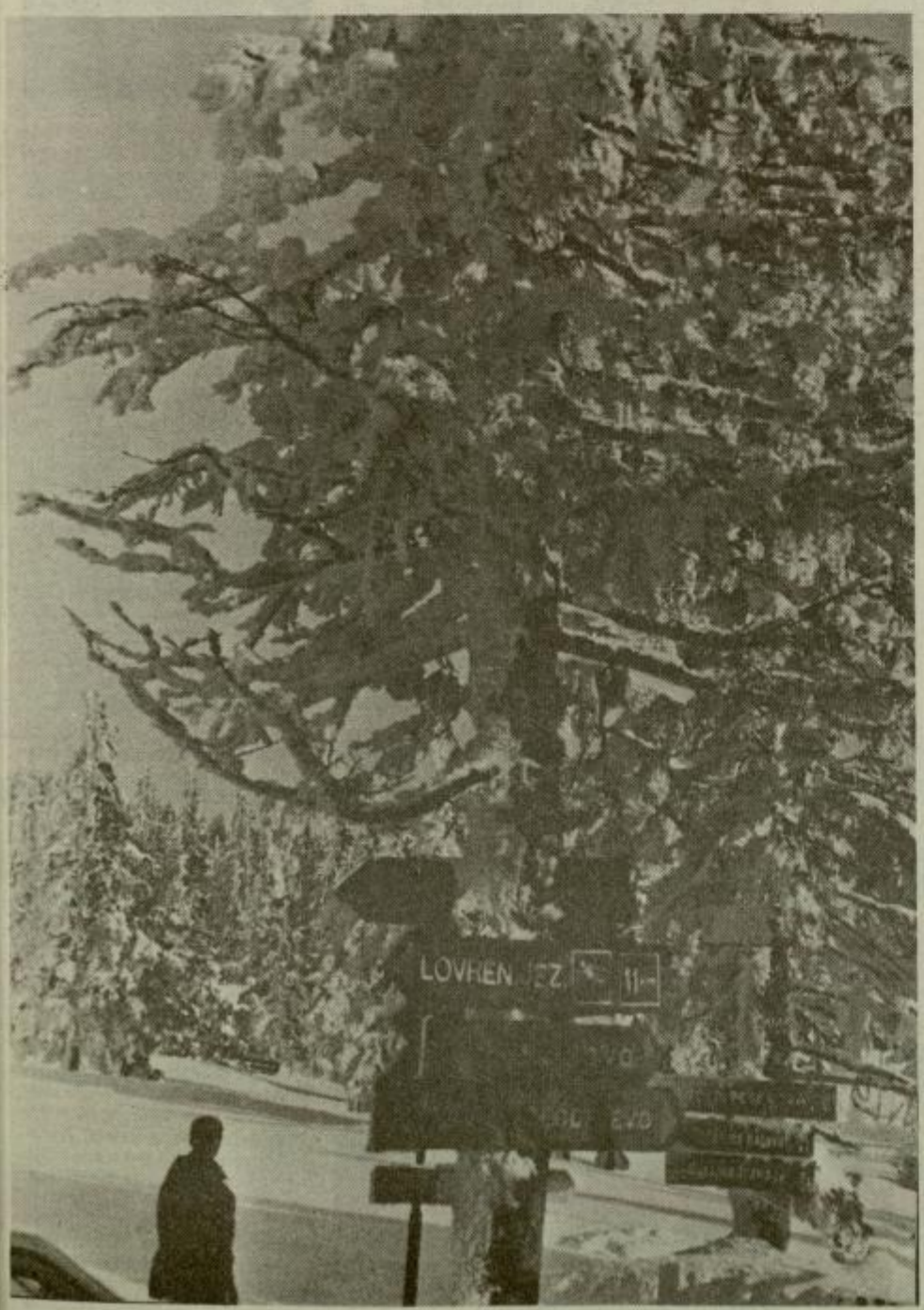

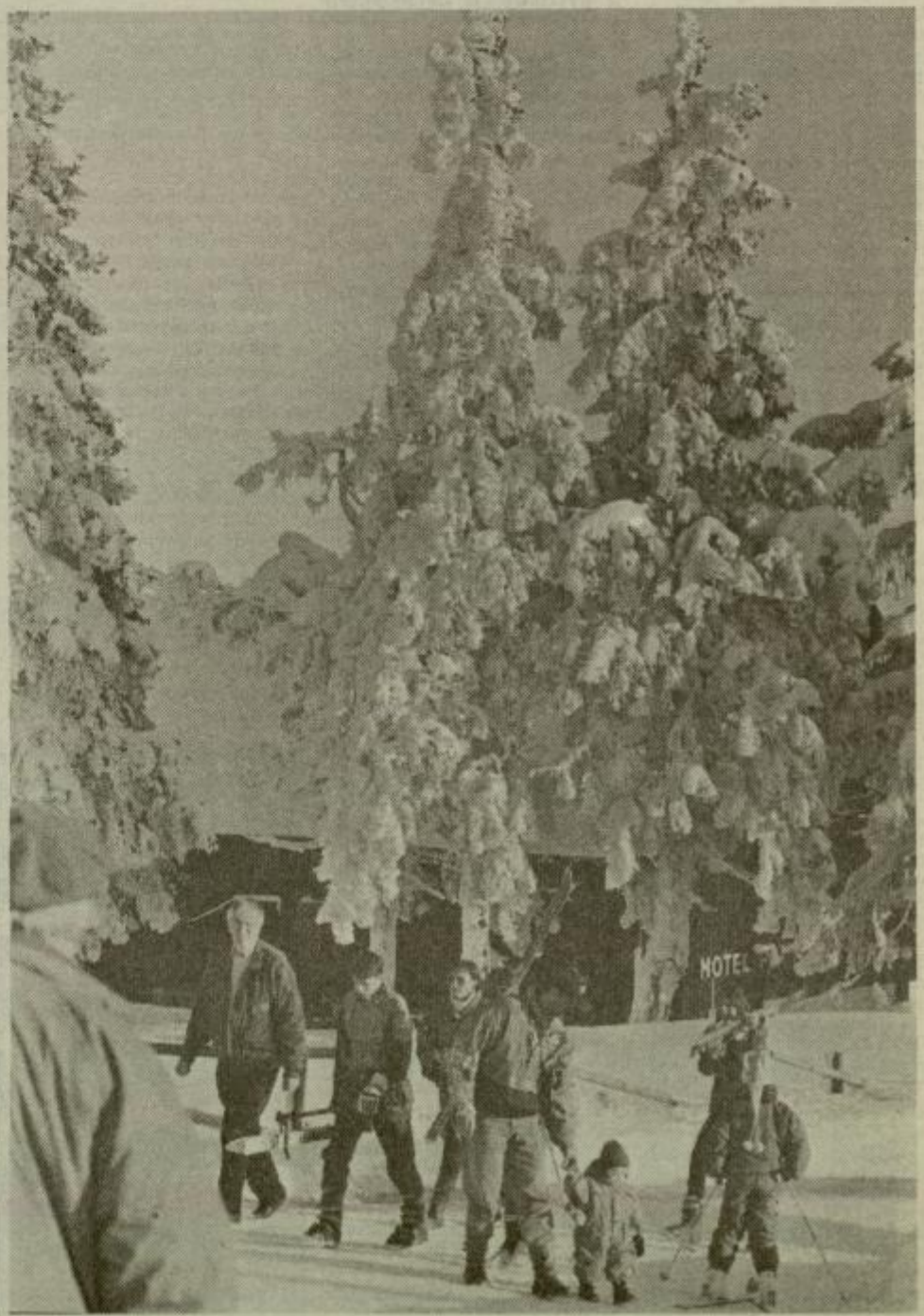

Dve desetletji devetic

Kegljaški jubilej Tanje Gobec, Metke Lesjak in Marike Kardinar, ki veliko slavje pripravlja v soboto

Velik uspeh kegljavk Ema Eterne na zaključnem delu njihovega turnirja TOP 16 se je v Golovcu končal z vnaprej pripravljenim slavjem ob jubileju Tanje Gobec, Metke Lesjak in Marike Kardinar, ki so kegljem in kroglam zapisane že dve desetletji.

»Začela sem z odbojko in leta 1967 s Celjem tudi igrala v prvi YU ligi. Za mano je bilo nekaj nastopov za mladinsko reprezentanco Slovenije, v članski ekipi pa sem bila nenehno v začetni postavi. V Ingradu sem bila nato deležna drobnih šal kolegov, ki so me izzivali na kegljišče. Enkrat mi je pač prekipelo in zarekla sem se, da ne bom odnehala, dokler ne bom boljša,« se zavalka,« pravi edina kegljavka na svetu, ki je bila med udeleženkami vseh šestih svetovnih pokalov.

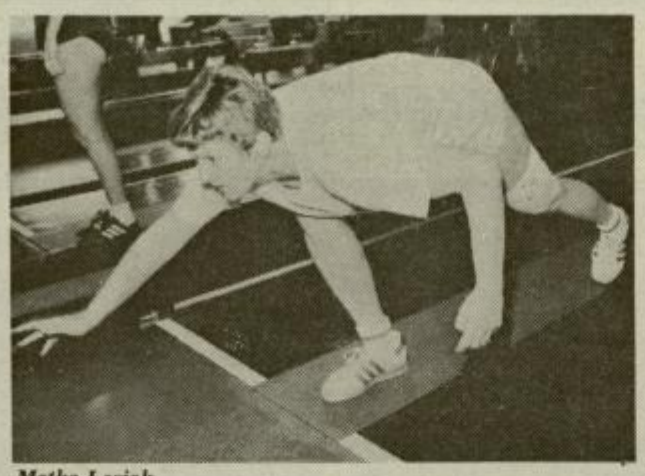

Metka Lesjak

Tanja Gobec

Tanja Gobec in Metka Lesjak sta že dve desetletji članici celjskega kluba, Marika Kadrinar pa bo enak tekmovalni jubilej v soboto proslavila v Lendavi.

četkov živo spominja **Metka Lesjak.**

Bila je boljša od kolegov in leta 1982 na svojem edinem svetovnem prvenstvu v Brnu z reprezentanco Jugoslavije osvojila zlato kolajno. »Na posamičnih prvenstvih nisem bila posebej uspešna. Zame je bila vedno najbolj pomembna ekipa in lahko bi trdila, da sem tipična klubska tekmo-

S številkami se ni nikoli obremenjevala, njen osebni rekord pa je 484 kegljev iz Trbovelj. »Kegljanje se mi je zdelo grozno dolgočasna športna panoga, a le dokler ga nisem pobliže spoznala. Tako kot odbojka je lep šport, v ekipi pa sem se vseskozi počutila izjemno lepo in zato se še ne nameravam posloviti,« trdi jubilantka **Metka Lesjak.**

Tanja Gobec je bila skoraj vso kariero v reprezentančnem krogu (1975-1992), v njeni zbirki pa sta srebrni kolajni s SP 1984 v Ljubljani in 1992 v Bratislavi. »Na izbirnih tekmah so odločale malenkosti, ki so me običajno zaradi nekoliko slabše psihološke priprave veljale nastopov na velikih tekmah. S tem se ne pritožujem. Nasprotno: bila sem na edinem prvenstvu v Sloveniji in potem še nastopila za Slovenijo,« pravi Tanja Gobec, ki je v klubu od samega začetka.

Trikrat zapored je bila jugoslovanska prvakinja v dvojicah. »Vedno z drugo: s Tanjo Pečovnik, Mariko Nagy in Sonjo Mikac.« Eno sezono je končala z najboljšim povprečjem jugoslovanske lige, bila izbrana za najboljšo kegljavko Slovenije in leta 1989 na Dunaju osvojila klubski naslov svetovnih prvakinj.

Poškodbe so v zadnjih treh letih Tanjo Gobec oddaljile od stez in vrhunska kariera je končana. »Koleno ne zdrži več naporov, toda v soboto bom nastopila v Lendavi na Marikinem slavju. Med tednom moram dvakrat na trening in potem bom najbrž vsa polomljena,« je med smehom dejala kegljavka z najdaljšim stažem v celjski ekipi, ki ji bo še naprej zvesta z nasveti.

ŽELJKO ZULE

Zveza rešuje Neptun

Kritičen položaj celjskega vaterpola – Neptun je zaradi nezadostnega števila igralcev Mariboru predal dvoboj 2. kroga – je konec tedna obravnavalo predsedstvo zveze. Vodilni možje so sprejeli nekaj sklepov, ki bi lahko bistveno pripomogli k rešitvi Neptunove agonije. Klubu so celo pripravljeni zagotoviti novega trenerja, v kratkem pa naj bi bil skupni sestanek VZS, Neptuna, Celjskih sejmov ter občinske športne zveze in odbora za šport.

P. Š.

Prstan za grofico

Danes in jutri na Rogli ženska slaloma za evropski pokal z vrhunsko udeležbo

Krajši premor tekmovanj v alpskem smučanju za svetovni pokal se znova prekriva z dvodnevno (danes in jutri) slalomsko prireditvijo na Rogli za evropski pokal. SD Unior Celje se bo najbrž moralo celo sklicevati na določilo o največ 140 prijavljenih smučarkah, saj je nastop že do ponedeljka potrdilo 19 držav.

Rogla je nemara edino prizorišče evropskega pokala, ki si ne beli glave z zagotovitvijo kvalitetne udeležbe. Predlanska izbira za najboljša prireditelja prog ženskega dela evropskega pokala in zmagovalni seznam z vrsto zvenečih imen (1991 – Bokal in Zingre, 1992 – dvakrat Coberger, 1993 – Pelletier, Riegel, 1994 – Hrovat, Gimle) sta dovolj veliko poroštvo, da sta Uniorjevi tekmi že kar blizu ravni svetovnega pokala.

Za tradicionalni prstan celjskih grofov s tremi diamanti bo veljala petkova tekma, seznam kandidatinj za zmago pa je zelo širok. Na izrazito šprinterski progi z minimalno višinsko razliko 121 metrov bo tako že zaradi posebnega določila, da najprej štartajo najboljše v skupni in posebni slalomski razvrstitvi evropskega pokala ter šele nato glede na točke FIS.

Najbolj številno bo seveda slovensko zastopstvo, med skoraj dvema ducatoma smučark pa bo spet štartala tudi 17-letna **Barbara Koštomaj** iz Celja. »Letos je že nekoliko popravila točke FIS, ob še enem dobrem rezultatu pa bi se na lestvici že lahko prebila pod 350. mesto, kar bi pomenilo možnost štarta na drugih tekmah evropskega pokala. Običajno se ji v prvem teku zalomi, kar je posledica pomanjkanja občutka o sposobnostih. Na Rogli bo pač že v prvi vožnji morala smučati optimalno, saj se bo v finale uvrstilo samo 60 smučark in tega je Barbara tudi sposobna,« napoveduje njen trener **Vinko Jovan,** ki je letos reprezentančni trener pionirskih reprezentanc.

Evropski pokal – slalom: Biavaschi (Ita) 45, Grassinger (Nem) in Rodling (Šve) 29, Hrovat (Slo), Andersson (Šve) 25, Riegler (N. Zel) 23, Koren (Slo) 20, Stegall (Avs) 19, Pequenot (Fra) in Borghi (Ita) 18 ... Pretnar 11, Bokal 7, Dovžan 6, Bračun (vse Slo) 3.

ŽELJKO ZULE

NA KRATKO

Maribor: v slovenskem derbiju 12. kroga interlige za odbojkarice Paloma-Celje 3:0 (2, 2, 4). Dvoboj je trajal samo 39 minut, Celjanke pa so še naprej brez zmage.

Ljubljana: na tretji pregledni tekmi z zračno pištolo zmaga Mačkove (DP), tretja Kufnerjeva.

Kamnik: po treh pozivnih turnirjih DP v malem nogometu za ženske so Škale tretje in bodo 28. januarja v Ljubljani v polfinalu končnice igrale s Pando iz Gornjih Petrovcev.

Celje: rokometno moštvo Celje je drugoligaško tekmo 13. kroga z Interierjem dobilo z 10:0, ker gostje niso dopotovali v Golovec. **Vrstni red:** Interier 21, Sevnica, Pomurka 18, Radeče 16, Polet, Dol 14, Krog, Ormož, V. Nedelja 13, Celje 12, Brežice 2, Mladinec 0. Prvenstvo se bo nadaljevalo 4. februarja.

Novo mesto: na ekipnem mladinskem DP v namiznem tenisu zaradi slabše razlike v nizih 2. mesto za Ero Tempo iz Velenja.

Celje: na ekipnem kegljaškem DP za mladinke je zmagala prva ekipa Ema Eterna (Razlag, Ledinek, Podlesnik, Flipčič, Stajič) 4676 pred drugo (Špoljar, Koštomaj, Košir, Krneta, Ratajc) 4636.

Celje: vrstni red po jesenskem delu območne lige v kegljanju – skupina A: Izletnik 13, Dobrna, Metka 11, Ljubno, Avto Celje 6, Kovinar 5, Komcel, Demit Laško 2; skupina B: Konjice 14, Rogaška 10, Kovinotehna, Žična, Petrol 8, Obrtnik Celje 6, Kvit Celje 2, P. Laško 0.

Kranj: na kadetskem DP v vaterpolu porazi Neptuna z Ljubljano 4:12, Triglavom 1:40, Kranjem 1:10, Mariborom 5:13, Koprom 9:12 in remi s Kamnikom – 4:4. Celjani so zasedli predzadnje, 5. mesto, gole pa so dosegli Adamič 8, T. Matešič 7, Jovanović, Pur ter Mutec, C. Mastnak, A. Mastnak in N. Matešič po 1.

Šentrupert: na skakalni tekmi je med člani zmagal Čepelnik (Velenje) z novim rekordom 43,5 m pred Globočnikom (Ljubno) in domačinom Videcem, v drugih starostnik kategorijah pa so bili najboljši Tovornik, Perše (oba Velenje), Adamič in Ačko (oba Šmartno).

Ljubljana: na pokalu Slovenija v umetnostnem drsanju med pionirji B zmaga Vizjaka, drugi mladinec Špoljar ter Kranjčeva (pionirke A) in Šolinčeva (pionirke C).

Rogla: slalomska tekma vzhodne regije – ml. dečki: 1. Ratej, 8. Šopar, 11. Samec, 21. Rovan, 26. Cimerman, 29. Jovan; ml. deklice: 8. Jovan; st. dečki: 1. Vajdič, 3. Zupan; st. deklice: 8. Selič (vsi Unior).

Maribor: veleslalomska tekma vzhodne regije – ml. dečki: 1. Ratej, 20. Samec, 25. Šopar, 38. Rovan, 41. Cimerman, 42. Jovan; ml. deklice: 10. Jovan; st. dečki: 2. Vajdič, 8. Zupan, 20. Macuh; st. deklice: 3. Koštomaj, 4. Selič (vsi Unior).

Celje: končni vrstni red lige Partizana Gaberje v balinanju: Gaberje 21, Kovinotehna 18, KDK 16, Petrol, Cetis, Štore 14, Žična 9, Komunala 6.

Celje: končni vrstni red športnih iger v košarki: RC Plan, Kovinotehna 26, Izletnik 21, Elektro 16, Zlatarna 14, Cinkarna, Gradis 10, Dobrna 2, Cetis 1.

ZLATOROGOV KOTIČEK

Nadaljevanje prvenstva

Po enomesečnem premoru se je sinoči nadaljevalo državno prvenstvo v rokometu, Celje Pivovarna Laško pa bo nekaj časa oslabljena. Roman Pungartnik in Tomaž Ocvirk sta bila včeraj v Lovranu naročena za atroskopijo kolena in bosta morala počivati vsaj dva tedna, zato bo vrzel na desnem krilu zapolnjeval kapetan Tomaž Jeršič.

Celjani so imeli po veliki zmagi v Parizu le nekaj dni premora, saj je konec tedna osmerica na turnirju v Španiji igrala za reprezentanco. Delež bi bil še večji, če Pungartnik ne bi odpovedal udeležbe, Strašek pa je razočaran zapustil priprave in tako sta debitirala Lapajne ter Begović.

Naši so bili porazih s Španijo 21:24, ZR Jugoslavijo 21:31 in Francijo 21:22 zadnji, čeprav bi se lahko izteklo bistveno bolje. »Primerjava reprezentance in kluba po zmagi na božičnem turnirju Marrane ni najbolj umestna. Celje Pivovarna Laško ima s Pucem, Načinovićem in Ivandijo dobro rešena najbolj kritična mesta, povrhu pa je reprezentančna raven bistveno večja,« meni selektor in celjski trener Miro Požun.

V Granadi so po tri reprezentančne nastope zabeležili Pušnik, Lapajne, Šafarič, Jeršič (8 golov), Levc (6), Šerbec (10), Begović (5) in Tomšič (5). Do začetka februarja se bodo spet podredili klubu, nakar bo v Golovcu spektakularna tekma med reprezentanco in novinarsko selekcijo, v kateri bodo tudi Puc, Načinović, Ivandija in drugi.

Ž. Z.

Rozman že proti Pratu

Velenjski rokometaši bodo četrtfinalni tekmi pokala EHF z italijanskim Pratom odigrali 21. januarja v gosteh in 24. januarja ob 17.45 uri v Rdeči dvorani, za »evropski« dvoboj in nadaljevanje domačega prvenstva pa so se minuli konec tedna pripravljali v Slovenskih Konjicah.

»Krejan bo zaradi poškodbe meniskusa in kolenskih vezi počival še najmanj mesec dni, toda v ekipo se vrača organizator igre Rozman. Zaradi podobne poškodbe je sicer veliko izgubil, njegova prisotnost na obeh evropskih tekmah pa nam bi vseeno veliko pomenila,« je položaj v ekipi razložil trener Bojan Požun.

Velenjčani so v konjiški dvorani uigravali predvsem nekaj obrambnih novosti, v katerih je vidna vloga namenjena bolgarskemu novincu Semerdjijevu (na sliki). Za pokal EHF je zaradi jesenskega nastopa za Belasico v pokalu prvakov sicer izgubljen, toda Gorenje ima velike načrte tudi v domačem prvenstvu in pokalu. V nasprotnem dva tedna pred Pratom ne bi pospešeno vadili novih kombinacij s Semerdijejevim...

Certifikata za Rusinji

Olga Tolmačova in Tatjana Kibireva sta končno dobili certifikata Odbojkarske zveze Rusije, uprava celjskega kluba pa zdaj išče pokrovitelje za kritje stroškov registracijske takse pri mednarodni zvezi. Po vplačilu kotizacije bosta obe odbojkarici lahko igrali za Celje v vseh tekmovanjih, za pokal pa sta soglasje podpisali tudi sestri Blažič. Državne prvakinje si tako vendarle lahko obetajo nekoliko bolj uspešno nadaljevanje sezone, čeprav naša zveza zaradi neodigranih tekem osmine-finala s Kočevjem grozi z novimi sankcijami. V četrtfinale sta se že uvrstili tudi ženska ekipa Zgornje Savinjske in moška Topolšice (njihov naslednji nasprotnik je Kamnik), medtem ko je prvoligaški Šempeter nepričakovano izpadel s tretjeligaši iz Hoč.

Inntal in Keglar umirili zmaje

Drugi del hokejskega prvenstva se je začel s porazoma lanskih finalistov Olimpije in Jesenic ter vse napovedi postavil na glavo.

Celjani so s predvsem fanatično borbenostjo postali resni kandidati za finale končnice, ruske okrepitve pa prav nič ne zaostajajo za Olimpijinimi zvezdniki NHL lige.

Inntal je zaostanek 1:3 spretno spremenil v prvo letošnjo zmago z Ljubljančani na domačem ledu ter zadnjo tretjino dobil kar s 4:0. Tisočglavo množico je na noge najbolj dvignil Kelgar, ki je v prvem delu sezone umiril Niemhuisa, v nedeljo pa s silovitim krošejem srboritega Kastelica. Mladi celjski reprezentant je tako brez konkurence prvi pest slovenskega prvenstva, kariero pa bo najbrž že čez nekaj dni nadaljeval v Kanadi.

Foto: SHERPA

NT RC

Pevnik k Olimpiji

Celjski nogometaši v nadaljevanju prvenstva močno oslabljeni — Novo vodstvo MNZ Celje — Jeseni poostreni kriteriji za organizacijo tekem

Nogometni prvoligaši so v zadnjih dneh začeli s pripravami za spomladansko nadaljevanje, ki se bo začelo čez poldrugi mesec. Med odmorom je bilo nekaj prestopov znanih nogometašev, največ pa so brez dvoma izgubili Celjani in med drugim ostali brez Pevnika, ki je za več kot 50.000 mark odškodnine odšel k Olimpiji.

Publikum oslabljen

Celjani so zdaj prepolovljeni, saj so Skalno klet poleg Pevnika zapustili še trije stalni igralci začetne enajsterice Nikčevič (Gorica), Pranjić (Rudar) in Sudec (Varteks). Odšli so tudi Obrez (Vevče), Krstičević, Grgić (oba na Hrvaško) in že prej Njeguš (Srbija). Edina prava okrepitev je mladi reprezentant Bulajič (Olimpija), položaj v prvi ekipi bo imel zaradi skromne konkurence v konici napada zagotovljen še povratnik Car (Varteks), tretja okrepitev pa je Plevnik (Naklo). V kombinaciji za prihod so še nekateri odsluženi jugo reprezentanti (Baljić, Škoro), še naprej pa je sporna naveza z Varaždinci, ki ponujajo tretjerazredne nogometaše. Celjani bodo na Skalni kleti trenirali do 29.januarja, ko se bodo za teden dni preselili v Poreč in sodelovali na turnirjih v Rovinju in Novi Gorici.

Ob jezeru kmalu pokrita tribuna

Rudar bo spomladi vodil **Bojan Prašnikar**, ki si je za pomočnika nastavil **Stanka Božičeviča** (ex Publikum in Dravinja) in s prvimi prijemi že zaostril konkurenco na vseh mestih. Po dveh letih in pol se je v Velenje vrnil Pranjić, velika okrepitev je vratar Stanković (Zagorje), novinec pa še Ekmečić (Zadar), medtem ko je že dogovorjeni prihod mladega reprezentanta Cimerotiča propadel. Zeleno-črne sta sporazumno zapustila Zimet (Maribor) in Džafič (Mura), ki se je na vse treninge vozil iz Prekmurja. Velenjčani bodo že konec tedna odpotovali na krajše priprave v Zreče, v začetku februarja v Tolmin, konec meseca pa bodo začeli graditi pokrite tribune za dva tisoč gledalcev, Naložba je ocenjena na 40 milijonov tolarjev, občina in Rudnik pa bosta sodelovala s polovičnim deležem.

N'Toko je zamujal z vrnitvijo iz Kameruna, kapetan Žilnik zaradi spora z upravo iz protesta ne trenira in je suspendiran, nezadovoljnih pa je še nekaj domačih nogometašev.

Ropoša prvi mož MNZ Celje

Na ponedeljkovi volilni skupščini je bilo soglasno izbrano novo vodstvo MNZ Celje. Predsednik je postal **Boris Ropoša** iz Celja, ki je v prvih povojnih letih igral pri Poletu, Braniku in Jedinstvu iz Zemuna. Od leta 1954 dalje je bil z majhnimi prekinitvami v nogometu prisoten kot funkcionar in med drugim tudi član IO NZS.

V novem izvršnem odboju so še Zdravko Martun (podpredsednik), Jože Rajh (sekretar), Tone Kelenc (tekmovalna komisija), Štefan Jager (registracijska komisija), Janko Križnik (strokovna komisija), Franc Nežmah (mladinska komisija), Jože Manfreda (prošnje, pritožbe in predpisi), Milan Brecl (mednarodni odnosi in finance), Zdravko Golob (mali nogomet) in Marjan Goleš (sodniki). V celjsko podzvezo je trenutno vključenih 19 klubov velikega in 13 malega nogometa, skupaj pa je registriranih 3640 igralcev. S februarsko preregistracijo – doslej so jo opravili samo Mons Claudius Rogatec, Rudar, Šentjur in Sportklub – se bo številka zmanjšala za okoli tisoč, najbolj pomembno opravilo minulega obdobja pa je uspešna obuditev starih nogometnih centrov v Šentjurju, Zrečah, Mozirju, Šoštanju, Laškem in drugod. V jesenski polsezoni so bili prvič na vseh tekmah tudi delegati, nekaj pomislekov pa je bilo le zaradi strožjih pravil o dveh rumenih kartonih in prepovedi igranja na naslednji tekmi (na državni ravni velja izbira med dvema naslednjima tekmama). Skupščina je na koncu pogojno omilila dveletno kazen članske ekipe Odreda iz Kozjega, kjer so z novimi slačilnicami znova pokazali resno zanimanje za nogomet.

Poleti 1992 je Stjepan Pranjič (v svetlem dresu) iz Rudarja odšel na Skalno klet, zdaj pa se je vrnil v Velenje.

Zdravnik za gledalce

Večina se zadnje tedne ne ubada samo z iskanjem okrepitev, marveč tudi z načrti za izpopolnitev štadionov. V naslednji sezoni 1995/96 bodo namreč za organizacijo prvenstvenih tekem veljali bistveno ostrejši kriteriji, ki jih morajo klubi prve, druge in obeh tretjih lig odpraviti do maja.

Prvoligaši bodo morali med drugim imeti za goloma začrtan prostor za fotografe, zdravnika za gledalce prostor za tiskovno konferenco, varovano parkirišče za vozila gostov in sodnikov, hladilnik v garderobi gostov, tribuno za najmanj 3000 gledalcev (posebej vsaj 500 sedežev), VIP ložo z dvajsetimi sedeži in na glavni tribuni pokrite sedeže z mizo za deset novinarjev, tekme pa morajo snemati in VHS kasete dostaviti na zahtevo NZS.

Spomladanski del prvenstva se bo začel 11. marca, določena pa sta tudi termina obeh polfinalnih tekem pokala. Dravinja in Radeče bosta igral 26. februarja, Šentjur in Tim Laško pa 4. marca.

V prvi in drugi ligi bodo lahko največ 1,2 metra visoki reklamni panoji, med zahtevanimi pogoji pa so tudi pokriti stolp za snemanje tekem, nosila z nosači za poškodovane igralce, tri nove žoge za vsako tekmo, po pet tušev za vsako ekipo ter na štadionu telefax in fotokopirni stroj. Vključno s tretjeligaši pa morajo imeti tudi prostor za redarsko službo, prvo pomoč in doping kontrolo z ustrezno opremo. Večina klubov (tudi tretjeligaški) bo pogoje težko izpolnila, saj so povezani z visokimi stroški. Povrhu pa sklep o objektih za organizacijo tekem za prvoligaško sezono 1997/98 predvideva tudi razsvetljavo stadiona ter na tribunah 2000 sedežev...

ŽELJKO ZULE
Foto: EDI MASNEC

Posmehljivo vreme

Piše: Miran Rauter

To ni res. Odpadel je tudi torkov superveleslalom v Flachau. Ženske so zgodaj dopoldne vozile v snegu, megli in vetru, po poldnevu pa se je vreme še bolj skazilo in tekmo so odpovedali. Ob treh se je zjasnilo in med kosilom sem besno gledal skozi okna.

Nekoliko slabše vremenske razmere so mi ustrezale, saj sem predlani v Lechu svoje doslej edine točke svetovnega pokala dosegel v najtežjih okoliščinah. Proga v Flachau mi je zelo ustrezala, z nekaj tehnično zahtevnimi predeli pa bi bil imel pred smukači pomembno prednost. Proti večeru sva se s trenerjem Gazvodo že odpravila v Kitzbühel, kjer bosta v petek in soboto smuka, v nedeljo pa slalom, ki bo veljal tudi za prvo letošnjo kombinacijo.

Za štart na Petelinjem grebenu se bom odločil šele po ogledu proge, vendar je veliko več možnosti za nastop v Kitzu kot pa v Wengnu. Z okoli petimi sekundami zaostanka in solidnim slalomom bi v kombinaciji lahko računal na vidno uvrstitev, v Švici pa bi bilo veliko težje. S kombinacijskimi točkami in normo za svetovno prvenstvo se bom nato posvetil evropskemu pokalu in predvsem veleslalomu, v katerem letos še nisem štartal. V nasprotnem grem v Wengen, moj položaj v reprezentanci pa je še vedno trden, čeprav je Delo zapisalo, da sem bil za Flachau prijavljen samo zaradi lanskih točk iz Lecha, ki so nam prinesle dve štartni mesti.

PANORAMA

Košarka

A-1 liga

Moški – 16. krog: Rogaška-Triglav 76:64 (47:32); Novaković, Jurković 22, Petrović 18, Petovar 7, Nikitović 4, Virant 3, zaradi poškodbe sta manjkala Sušin in Tabak; Kovinotehna-Postojna 77:82 (41:37); Petranović 33, Cizej 14, Zaletel 10, Tiller 9, Jagodnik 6, Kobale, Urbanija 3; BWC-Olimpija 98:89, Koper-Litostroj 63:114, K. zidar-Staex 76:82, Ilirija-Helios 82:69. **Vrstni red:** Olimpija 30, Kovinotehna 28, Satex 27, Triglav 26, Litostroj, BWC 25, Rogaška, Postojna 24, Ilirija 22, K. zidar 20, Helios 19, Koper 18.

A-2 liga

Moški – 16. krog: Elektra-Comet 80:67 (44:30); Rizman 29, Mrzel 22, Tajnik 14, Lipnik 7, Pečovnik 6, Bogataj 2 za domače, Železnikar 17, Sivka`15, Plevnik 12, Nerat 6, Cencelj 5, Benić 4, Šporar 3 za goste; Interier-P. Laško 88:77 (46:44); Starovasnik 26, Vujović 19, Šoštarič 12. Durnik 9, Zdolšek 6, Govc 4, Čop 1; Slivnica-Ježica 82:71, Idrija-Loka 64:50, Medvode-Litija 69:106. **Vrstni red:** Interier 31, Litija (–) 30, P. Laško 28, Olimpija ml. 27, Idrija, Loka 25, Comet 23, Ježica, Elektra, Slivnica (–) 20, Gorica 19, Medvode 17.

B liga

Vzhod – 16. krog: Celje-Sl. Gradec 100:68, Zagorje-Kemoplast 90:75, Bistrica-Starše 93:71, Maribor-Ruše, Mik Prebold prost. **Vrstni red:** Zagorje 26, Celje 25, Bistrica, Maribor 23, Starše 22, Mik Prebold 20, Kemoplast(+),Sl.Gradec(+)18, Ruše 16.

Kegljanje

Top 16

Celje: moški – četrtfinale: Vodeb (Ce)-Stoklas (Rud) 0:2, Kirbiš (Kons)-Lapajne (Prot) 2:0, Juvančič (Trig)-Salobir (Ce) 2:1, Urbanc (Trig)-Steržaj (Kons) 2:1; polfinale: Juvančič-Stoklas 2:1, Urbanc-Kirbiš 2:1; finale: Juvančič-Urbanc 2:0; za 3.mesto: Kirbiš-Stoklas 2:1. V 1. krogu je Salobir (6. mesto) izločil Ivačiča, Vodeb (8. mesto) pa reprezentanta Struklja.

Ženske – četrtfinale: Kardinar-Zupanc 2:1, Petak (vse Emo)-Čadež (Nor) 2:0, Šeško (Emo)-Flerin (Kam) 2:0, Grobelnik-Tkalčič (obe Emo) 2:0; polfinale: Kardinar-Petak 2:1, Grobelnik-Šeško 2:1; finale: Kardinar-Grobelnik 2:0 (151:148, 159:154); za 3.mesto: Petak-Šeško 2:0; 5.Tkalčič, 6. Zupanc (obe Emo).

Hokej

I. liga

1. kolo: Inntal-Olimpija 6:3 (1:1, 1:2, 4:0): Rojšek, Luljin 2, Povečerovski, Leonov 1; Bled – Jesenice 4:2, **2. kolo:** Jesenice – Inntal 4:3 (1:0, 0:3, 3:0); Celjani (Rasko 2, Leonov 1) so v 51. minuti dobili dva gola, neodločeno pa je bilo še deset sekund pred koncem; Olimpija – Bled 6:5, **Vrstni red:** Olimpija 5, Jesenice 4, Bled 3, Inntal 2.

GOLDING LOTO

Rezultati čez teden dni

Rokometna tekma Slovan-Gorenje je bila šele sinoči, zato bomo rezultate 18. kroga športne stavnice objavili šele v naslednji številki Novega tednika. Za sodelovanje v 19. krogu (pri košarkarskih parih tip 0 pomeni podaljšek) bomo upoštevali kupone s poštnim žigom sobote, 14. decembra, ali če bodo najkasneje do 12. ure oddani v nabiralnik pri vhodu v našo stavbo. Naslov: Novi tednik, Prešernova 19, 63000 Celje, s pripisom Golding loto.

1. Rokomet (m): Gorenje – Rudar	1	0	2
2. Košarka (m): Satex – Kovinotehna	1	0	2
3. Košarka (m): Ilirija – Rogaška	1	0	2
4. Košarka (m): Loka – Pivovarna Laško	1	0	2
5. Košarka (m): Kemoplast – Celje	1	0	2

Ime in priimek: _____

Naslov: _____

ŠPORTNI KOLEDAR

Petek, 13. 1.

Hokej

Celje: Inntal-Bled (3. krog SHL, 18).

Sobota, 14. 1.

Košarka

Maribor: Satex-Kovinotehna (20), **Ljubljana:** Ilirija-Rogaška (17. krog A-1 moške lige, 20.15); **Slovenske Konjice:** Comet-Medvode (19), **Škofja Loka:** Loka-Pivovarna Laško, **Ljubljana:** Ježica-Elektra (17. krog A-2 moške lige, obe 20); **Šentjur:** Kemoplast-Celje (18), **Prebold:** Mik Prebold-Ruše (17. krog B moške lige, 19); **Lenart:** Lenart-Rogla (12. krog C moške lige, 20).

Rokomet

Velenje: Gorenje-Rudar, **Ribnica:** Inles-Pivovarna Laško (18. krog moške SRL, obe 19).

Torek, 17. 1.

Hokej

Ljubljana: Slavija-Inntal (4. krog SHL, 18).

Sreda, 18. 1.

Rokomet

Ljubljana: Kodeljevo-Pivovarna Laško (zaostala tekma 16. kroga moške SRL); **Žalec:** Žalec-Mlinotest, **Maribor:** Branik-Velenje (prvi tekmi četrtfinala pokala za ženske, obe 19).

Zapleti pasjega življenja

Stanje v zasilnem pasjem zavetišču Milene Močivnik v Bukovžlaku pri Celju se počasi ureja — Sto devetdeset psov trenutno najbolj potrebuje hrano

Pred dobrima dvema mesecema smo v Novem tedniku pisali o Mileni Močivnik, lastnici (nekdanjega) pasjega zavetišča na Visokem pri Kranju. Ko so občinske strukture v Kranju zavetišče prepovedale in ukazale, da se morajo psi z Visokega izseliti, je prišlo tudi do znanega poboja psov.

Pse, ki so preživeli, so takrat preselili na začasno lokacijo – v bivša skladišča JLA v Bukovžlaku pri Celju. Dovoljenje za začasno lokacijo je dala Vlada Republike Slovenije, lastnici pa je uspelo pse preseliti predvsem s pomočjo Društva proti mučenju živali (DPMŽ) Trbovlje. Na tiskovni konferenci, ki jo je celjsko DPMŽ pripravilo ob naselitvi psov v Bukovžlaku, pa se je predsednik DPMŽ Trbovlje **Roman Turnšek** mlajši javno odrekel nadaljnjemu sodelovanju z Mileno Močivnik. Od takrat ji pomagajo predvsem celjsko društvo proti mučenju živali in dobri ljudje, Roman Turnšek pa je v medijih sprožil pravo kampanjo proti Močivnikovi, celjskemu društvu in pasjemu zavetišču.

Stanje na začasni lokaciji v Bukovžlaku se počasi normalizira; na pomoč sta priskočili tudi Vlada RS in Republiška veterinarska uprava, tako da so za pse sedaj uredili bokse, napeljali so elektriko, Mileni Močivnik, ki je do nedavna spala kar v avtu, pa so pripeljali bivalno prikolico.

Milena Močivnik in leto dni star mešanček Mačo, ki ga lahko dobite v zavetišču v Bukovžlaku.

Močivnikova

»Vlada se je potrudila in tako je prišlo do tega, da so dali denar. Za vso podporo sem zelo hvaležna. Skratka, če ne bi bilo toliko posluha vseh teh ljudi, ne vem, kako bi šlo. Še posebej pa sem hvaležna državljanom, Celjanom in vsem ostalim, ki pomagajo in se trudijo, da bi stvari šle laže.

Veliko psov smo sedaj že oddali. Ko smo jih cepili, smo ugotovili natančno število – vseh psov je bilo dvesto trideset. V prvi vrsti bi se morala zahvaliti veterinarski službi – gospodu **Štokojniku**, ki je z vso svojo požrtvovalnostjo priskočil na pomoč. Tako so psi sedaj obvarovani stekline.

Vesela sem vsega tega. Dejanj ljudi, na katera do sedaj sploh nismo bili navajeni. Na Visokem in še prej se ni nikoli nihče potrudil, da bi pomagal s cepljenjem, s hrano ali s čim drugim... In mislim, da je že to velik korak k temu, da te živali preživijo, da ostanejo zdrave...

Prostor, v katerem so psi, je sedaj ograjen, psi so v boksih. Pohvaliti je treba **Mira Gradiča**, denar za ograjo je šel iz denarnice veterine, v glavnem pa poteka vse tako, da se ljudje, ki pomagajo, dopolnjujejo drug z drugim.«

Milena Močivnik je bila pred kratkim tudi pri **Milanu Kučanu.** Predsednik jo v njenem delovanju podpira: »Kučan je rekel, da je to stvar, ki jo bo potrebno rešiti, zanjo pa je pooblastil bivšega ministra za pravosodje, **Rajka Pirnata.** Tudi on je obljubil, da bo pomagal predvsem pri tem, da se sprožijo aktivnosti pri zemljišču v Bistri.

Številka hranilne knjižice Milene Močivnik pri Ljudski banki v Celju, na kateri se zbira denar za pse iz zavetišča v Bukovžlaku, je 50700-620-37-827100-110-008822, s pripisom Za Mileno-Marijo Močivnik.

V glavnem, želim čim več dobrih Slovencev in pa, da bi čim več psičkov, ki so tukaj, oddala v dobre roke in odšla od tod.

Celjani na vse skupaj reagirajo kar pozitivno. Tu lahko ostanemo do konca maja in do takrat se bodo stvari morale urediti. Kakšnih šestdeset, sedemdeset psov sem sedaj že oddala, ostale pa bom morala do pomladi,« je povedala Močivnikova, katere največja želja trenutno je, da bi psi iz zavetišča prišli v dobre roke in da bi se tudi njeno življenje čim prej normaliziralo. »Ko bom v Bistri – ali pa kje drugje – ne bom imela novega zavetišča. Bilo je prehudo. Vsi pritiski, šoki, ki sem jih doživljala...

S hčerko sva se odločili, da bova v Bistri odprli vsaj pasji hotel. Vendar to ni tisto, kar bi jaz hotela.

Ker pa vem, da je ideja o novem zavetišču nemogoča, se ji počasi odrekam,« je povedala Močivnikova, ki je v petnajstih letih, odkar je odprla zavetišče na Visokem, preživela že marsikaj. Najhuje pa je bilo v začetku oktobra letos, ko so, ravno ob svetovnem dnevu živali, na Visokem pobili okoli štirideset psov.

DPMŽ Celje

Miro Gradič, predsednik Društva proti mučenju živali Celje, pravi, da je bil na dan izvršitve na Visokem, vendar mu ni do takrat še nihče povedal, da so večino psov že odpeljali in da je začasna nova lokacija za zavetišče v Bukovžlaku pri Celju. »To sem izvedel šele takrat, ko smo odhajali z Visokega. Vozil sem za neko žensko. Ko smo se med potjo ustavili, sem vprašal, kam sploh gremo, in šele takrat je povedala, da je nova lokacija pri nas, v Bukovžlaku.

Ko smo se potem, takrat prvič, pripeljali v Bukovžlak, je bilo stanje tam grozljivo. Pse so zaprli v štiri skladišča; v vsako po petdeset psov, tri dni so bili brez vode in brez hrane. Milena je takrat namreč z Visokega prevažala še ostale pse.

V Celje je prišlo 230 psov, šestdeset je že oddanih, vsi, ki si psa želijo in bodo zanj dobro skrbeli, pa se lahko oglasijo v zavetišču v Bukovažlaku, kjer ga bodo dobili.«

Razmere v Bukovžlaku so sedaj kolikor toliko normalne, kljub temu pa je rešitev še vedno le zasilna in začasna. Miro Gradič pravi, da je za vse zaplete okoli azila v glavnem kriva Občina Kranj. »Petnajst let so gledali vse to, vendar niso nikoli ničesar naredili, da bi rešili situacijo. Šele, ko resnično vse skupaj ni bilo ničemur več podobno, so zavetišče enostavno prepovedali in izdali ukaz, da se morajo psi z Visokega izseliti, zavetišče pa so zaprli.

Ureditev zavetišča v Bukovžlaku je plačala Vlada RS, za kar gre posebna zahvala **Milanu Kučanu in Janezu Drnovšku.**

Pomagala je tudi republiška veterinarska uprava, predvsem direktor **dr. Vengušt.** Tudi prikolico za Mileno so podarili republiška veterinarska uprava, Veterinarska fakulteta in Društvo veterinarjev Slovenije,« je povedal Miro Gradič.

Trbovlje »kontra« Celje

Ko je Roman Turnšek na tiskovni konferenci v celjskem Narodnem domu 25. oktobra 1994 prekinil sodelovanje z Močivnikovo, ni pojasnil, zakaj. Vendar so se kmalu po tem začela v slovenskih medijih pojavljati njegova pisma, v katerih je zavetišču Milene Močivnik javno odrekel pomoč in sodelovanje. Ravno tako je javno objavil, da »bomo vse morebitne prispevke z oznako ›za azil‹ in podobno na naš žiro račun v bodoče porabljali izključno za pomoči potrebne živali, ki so se zatekle k nam in za katere smo poleg Mileninih skrbeli tudi že doslej.« (Cit.: Roman Turnšek, Pisma bralcev, Delo, 3. 11. 1994).

Miro Gradič je na pisma Romana Turnška odgovoril s pismom, naslovljenim na Sobotno prilogo Dela. V njem je zapisal, da bo »zaradi denarja, ki je bil na račun DPMŽ Trbolje nakazan za azil, pri državnem tožilstvu podal kazensko ovadbo z zahtevo, da se sproži kriminalistična preiskava o tem, kdo vse je v preteklosti zbiral denar za Visoko, koliko se ga je zbralo in za kaj vse je bil porabljen.«

Rezultati preiskave bodo prav gotovo zanimivi tudi za širšo slovensko javnost. Edini »pravi« naslov, na katerem se sedaj zbira denar za pse v Bukovžlaku, pa je hranilna knjižica Milene Močivnik pri Ljudski banki v Celju, na katero je bilo po Gradičevih besedah do sedaj nakazanih okoli 250.000 SIT. Za dvigovanje denarja s te knjižice je pooblaščena tajnica celjskega DPMŽ **Irena Volgemut,** kot je povedal Gradič, pa so vsi dvigi denarja in odhodki dokumentirani. Denar, ki je bil zbran do sedaj, so porabili za hrano, za nakup kotla in posod za hranjenje ter za plačilo delavcev, ki so zavetišče pleskali, o čemer, kot je povedal Gradič, obstaja stroga evidenca.

Za nujno potrebne stvari v zavetišču je tako sedaj že poskrbljeno in tako Milena Močivnik kot psi so veseli, ker bodo zimo lahko preživeli.

Epilog

Epiloga v tej zgodbi, v kateri gre na eni strani za reševanje od vseh zavrženih bitij, po drugi pa za kup intrig in zapletov, ki nastajajo ravno pod veliko besedo »pomoč«, najbrž še nekaj časa pravzaprav ne bo.

Še dobro, da nobenemu od psov iz zavetišča ne bo nikoli potrebno nastopiti na sodišču. Ne v vlogi tožnika in ne v vlogi toženca.

Vsak od njih – ravno tako pa tudi Milena Močivnik, ki je, kot smo že pisali, na vsakega od psov posebej navezana – je namreč grozljivko svojega življenja že doživel. Sedaj si vsak od njih želi le še preživeti. To pa je pravica, ki naj bi pripadla vsakemu živemu bitju – ne glede na osebne in druge interese tistih, ki mislijo drugače. Tako psov kot tudi Milene Močivnik ne zanima, koliko denarja je na raznih računih in kam ves ta denar odhaja. Zanima jih le, če bodo doživeli prihodnje jutro in če bodo vsaj enkrat na dan lahko jedli.

Zato so vsi prebivalci pasjega zavetišča sredi gozda v Bukovžlaku še najbolj veseli pomoči neposredno od ljudi. Torej: vsem, ki želite pomagati – še najbolje lahko to storite s pasjo hrano in kakšno odejo, z obiskom zavetišča in s toplo besedo. To so stvari, s katerimi se ne da manipulirati preko banke...

NINA M. SEDLAR

Ob pomoči Kinološkega društva Celje so razmere v zavetišču sedaj urejene – psi so v posebej za to narejenih boksih in utah.

Zahvala Milene Močivnik

Milena Močivnik želi vsem tistim, ki tako ali drugače pomagajo oziroma so pomagali njej in njenim psom, srečno novo leto. Za pomoč pa se Močivnikova in DPMŽ Celje zahvaljujejo predvsem: Komunali Celje in direktorju Jožetu Gaberščku, poslovni enoti Cestne kanalizacije ter Daretu Popoviču in Mateju Finku, poslovni enoti Javne naprave, Vodovodu, Cestnemu podjetju, SO Celje, Dijaškemu domu Celje, Bolnišnici Celje, Celjskim mesninam in vsem drugim, predvsem pa krajanom Bukovžlaka za potrpljenje in vsem ostalim dobrim ljudem, ki so tako ali drugače pomagali ali še pomagajo njej in psom v Bukovžlaku.

Šušteričevi s

Pe

Pri ljudsk

Pri trinajsti navati, da je n čen od drugih čel globlje ra ravi ter neki d ko od številni zapisal svoje Zadnja se je tednom dni, k nerazpoloženo bi jo razvedri gavo pesem. (ga pesnika Fr 57-letnega k skega na Kor med Atomskim Bistrico ob S

Šušteričeva tik ob križišču pi cesta proti prej proti K srečuje s skri

Okr

Klobase s so materi so gvircar a niso še

(Vodovnikova

Koline!

Zdi se, da opravil ravno spremenjene. Š več zato ne, k ljejo, kdaj se je zamrzovalni in ko je ščeti zapotegnjeno sto do sto peto težak, da ja hat«. Takih m nismo klali, sila, bi dand kmečki mesar dobe. Manjši ji, ki jim je po je svinjše »fen novem in po b leta. Na kme štele, ki so im nja, krompir repnega, pesn renovke, pred za zamet dovo odlašali tja d pa je kakšna gospodinje, te stote. Večje k zakol priprav živali, tako d kot se reče. mesa so kar n vali v klobase velike kose za nje in pa sla mast. Zato so za tak »veseli no stisnil.

sikatere bogatejše družine.

Ljudski pesnik s Kozjanskega. Zadnja pesem je nastala pred tednom dni.

iška duša ob Sotli

, kmetu Francu Šušteriču, avtorju nove pesniške zbirke

in ljudi, nato pa jih zapiše. Doslej je napisal blizu tisoč pesmi, ki jih skrbno varuje v velikem, debelem zvezku. Nedavno je izšla njegova prva pesniška zbirka. V njej so zbrane pesmi iz različnih obdobij, slavnostno pa so jo predstavili v kulturnem domu v Polju ob Sotli. Izid so omogočili Zveza kulturnih organizacij, Kozjanski park, Zdravilišče Atomske toplice, tri sosednje krajevne skupnosti ter nekaj manjših kozjanskih podjetij. Vsaka nova slovenska knjiga je praznik, kar se je izkazalo na prireditvi, kjer je bilo prisotno tudi občinsko vodstvo. Pravijo, da v tem kulturnem domu še nikoli ni bilo toliko ljudi. Da je knjiga izšla, se je posebej trudila Vesna Božiček iz Bistrice ob Sotli, ki je napisala tudi spremno besedo.

Sorodnik Tuđmanove Ankice

Ko smo pesnika Šušteriča obiskali, je povedal, da je en izvod zbirke s posredovanjem domačina, ki je zaposlen v obrambnem ministrstvu, namenil ministru Jelku Kacinu, nekaj knjig pa bo poslal na drugo stran Sotle. Znancu dr. Franju Kajfežu, graščaku iz Miljane, znanstveniku in politiku, je podaril izvod za Ankico Tuđman, soprogo hrvaškega predsednika, ki je njegova daljna sorodnica. Oba, prva dama Hrvaške in pesnik Šušterič, izvirata iz bližnjega Lastniča, na slovenski strani Sotle.

»Pišem o tem, kar želim, da bi bilo, in o tem, česar naj ne bi bilo,« pravi o svojem pesniškem ustvarjanju. Mimo socialnih krivic seveda ne more. »Vsaka krivica me boli, vznemirja. Marsikaj, kar ni prav, bi lahko bilo drugače,« meni. Pesmi ljudskega pesnika so ljudem seveda blizu, tudi njegove so zdomci so odnašali v Kanado, Nemčijo, Avstrijo, na Švedsko... Tam so jih v svojem tisku tudi objavljali. Šušteričevo pesem o domovini sem našel v švedskem Našem glasu, glasilu slovenskih društev, kjer se pojavlja ob Matjažu Kmeclu ter Karlu Široku. Veliko svojih pesmi je tudi uglasbil, nekatere poje moški pevski zbor iz Bistrice ob Sotli. Svoje pesmi je recitiral na prireditvah v Atomskih toplicah, Bistrici ob Sotli, Podčetrtku, Polju ob Sotli, Bučah, predstavljale so ga okoliške radijske postaje...

Med pesniki najbolj obožuje Prešerna, zato ga zna recitirati na pamet. Sicer pa je že prebral na vagone knjig, kot zatrjuje. Verjetno je tudi zaradi tega poln bogatih, plemenitih misli, kakršnih ljudje od preprostega človeka pogosto ne pričakujejo.

Razmišljanje o sreči

Družina ga povsem razume, zaveda pa se, kako včasih plitvi posamezniki sodijo o pesnikih: da so vsi malo čez les. Takšna doživetja spreminja v pesem: *»Če ljubezni bližnjemu ne daš, je tudi sam ne boš deležen.«*

Doma živijo v težkih gospodarskih razmerah, za razliko od marsikoga pa v veliki slogi, ljubezni ter razumevanju. Zakonca Šušterič se še nista nikoli resno sporekla. Pesnik iz Prelaskega na Kozjanskem vseeno veliko razmišlja o sreči: »Človeka lahko zadovolji kozarec vina ali skodelica kave, po duševni plati pa že prijazna beseda, pozdrav. Saj veste, beseda lahko ubija ali rešuje. Včasih bi zadostoval prijazen pozdrav, pa obupani človek samomora ne bi storil. V usodnem trenutku ni nikogar, ki bi mu izrekel lepo besedo.« Franc Šušterič, ki je poznal veliko samomorilcev, ugotavlja, da večinoma niso bili slabi ljudje – barabe ne ubijajo sebe.

Smisel življenja je zanj v poštenju, poštenem delu in poštenem plačilu, trdi. »Prav tako pomemben je socialni čut, saj človek ne bi smel biti človeku volk. Tako velikanskih razlik ne bi smelo biti, vsi imamo enake želodce.« Kmet Šušterič pravi, da pri njih po gospodarski plati še nikoli niso bili tako na tleh. Živi na 12 hektarov veliki kmetiji, brez traktorja, v hlevu je privezanih deset glav, splošni pogoji kmetovanja pa so neznosni, opaža. Za kmečko delo je sam, saj je njegova soproga Marija, nekdanja pevovodkinja domačega zbora, zbolela ter celo izgubila vid. Hči edinka, Terezija, je po končani kmetijski šoli ostala doma in je skrbna samohranilka dveh ljubkih otrok. Veliko skrbi ima z gospodinjenjem, z nekaj več kot leto dni staro Martino, s štiriletnim Jožkom ter z bolno mamo. Denarja pri hiši ni, z nekaj več kot deset tisočaki na mesec živi kar pet ljudi. Kljub zelo nizkemu standardu živijo bolj složno, v večjem razumevanju kot mnoge bogate družine.

»Danes so ljudje na zunaj bogatejši, notranje pa revnejši.« V letih po drugi svetovni vojni, ko je bil Franc Šušterič še otrok, so bili vsi raztrgani in bosi, toda notranje zadovoljnejši, duševno močnejši, se spominja. »Danes imajo mnogi vsega dovolj, duševno pa so šibkejši, strti.« Pesnik in kmet Šušterič, ki vstaja poleti ob štirih zjutraj, dan pa konča v pogovoru z družinskimi člani ali s knjigo v rokah, ostaja duševno močan, poln lepih misli. V njegovi pesniški duši jih je vedno dovolj za tisti debeli zvezek, kamor jih zapisuje v verzih.

BRANE JERANKO

oglov, okrog plotov, za njim smo se podili

Stric mesar, kak posebej izurjen kmet, je vso zimo hodil po kolinah. Bil je zahteven patron. Vse je moralo biti pripravljeno: pravi čas so morali nabrati, oguliti, ošpičiti, osmoditi in nasušiti maklenovih špil, pripraviti lesene nožke za žlemanje črev, nabrusiti nože, pripraviti arnico, kolofonijo, stare žlice, kotel za krope, podnet in kurjavo, sprazniti hišo navlake, pripraviti posodje, predvsem pa začimbe ali gvircaje, prebrati pšen, nalupiti goro česna pa še in še. Dvorišče od hiše do svinjaka je moralo biti skidano snega, hiša pometena in zribana. Mesar je prišel pred zoro. Domači so ga čakali oblečeni in pripravljeni, da jim bo razdelil vloge, kdo bo stregel, kdo bo pri prednjih, kdo pri zadnjih nogah, kdo svetil, pa kdo bo spravil žival iz svinjaka. Nož – zabodnjak je mesar prinesel s seboj. V okolici Laškega ga je vsega natrl s česnom, da je bil bolj »strupen«. Tiste ženske, ki se jim je žival smilila, niso smele biti zraven. Nanje se je lahko mesar zgovarjal, če je slabo sunil. A preden je do tega prišlo, je bilo še veliko truda. S koruzo so zvabili žival iz svinjaka, če ni šlo, pa s silo in takrat se je rado zgodilo, kot je zapel pohorski ljudski pesnik **Jurij Vodovnik:**

Prešiča smo zredili,
mu bomo kri spustili,
okrog oglov, okrog plotov
bomo ga lovili.

Skladno so ga morali zgrabiti, položiti na levo stran. Vsi so morali krepko prijeti, strežač je podal klavcu nož in nastavil posodo za kri. Spreten mesar je nož pognal živali naravnost v srce in ji skrajšal muke...

Vreščanje, krulež, hropec, pojemajoče trzanje in konec... Še dolgo se je ohranila šega, da je mesar zarezal zaklani živali pod vratom križec, vanj natrosil štefanove soli in prikanil nekaj kapljic šentjanževca.

In kaj je bilo drugače kot v sedanjem času?

Predvsem furež, ki zdaj najpogosteje kar odpade. Mesarja plačajo, kaj dosti pomoči ne potrebujejo. Napolnejo hladilne skrinje, pa zlagoma opravijo, kar je nekoč terjalo dan, dva.

Odločitev, kako bo mesar pripravil glavne kose, je bila zaupana gospodinji. Včasih je veljalo, da je imel »vsak ud svoj gud«: Za veliko noč pol in za novo leto polovico glave, gnjat za veliko nedeljo in večje praznike, krače za kosce, želodec, bunka in klobase spet za žetev, mlačev, godovni dan in goste.

Nič koliko zanimivih zgodb in običajev se drži kolin. Da so na Kozjanskem, če so klali dve živali, vsaj eno pospravili na furežni večer. Precej prašiča se je »razpikalo« s kolinami, ki so jih pošiljali sosedom, tavrharjem, da so si jih tako »zavezali« za pomoč na pomlad in poletje. V navadi je bilo, da so šaljivci ukradli svinjsko glavo, ki se je odcejala, ali pa mesarju klobase, da jih nikoli ni imel polno število. Z iskanjem je bil velik hec. Povabila na koline na Štajerskemn ni bilo spodobno zavrniti niti pozabiti vabila vrniti. A so se znali oglasiti tudi nepovabljeni. V predpustnem času so se oblekli v maškare, pridivjali na večer kar v hišo ali pa pod okno, če v hišo niso mogli. Izmišljali so si vsake sorte izgovore, zakaj da so tu, največkrat pa so kar naravnost terjali svoj delež:

Sosedi so nam prav'li,
da ste prašiča dav'li.
Sež'te oča na polico
in nam dajte klobasico.

Dr. Niko Kuret meni, da so »kolinski koledniki« nasledek pradavnega običaja, ko so preoblečenci v imenu rajnih sorodnikov terjali svoj delež.

Marsikje so si za prašičjo sedmino naročili celo godca. A tudi če ga niso: peti so naši ljudje tako in tako znali. In igre so se šli. Največkrat so »rihtarja bili«, se skozi rešeto spovedovali, stavili, če trije zmorejo odnesti iz hiše hrbtno vretence iz kisle juhe na ta način, da je smel vsak le s kazalcem pritiskati na izpostavljeni del kosti.

Prav imenitni zgodbi mi je pravil pokojni **Jože Zupanc**, znani šaljivec in pripovednik iz Sedraža:

Po eni naj bi kočarski par, ki ni bil povabljen k sosedovim na koline, odigral pravo dramatično predstavo. Najprej je v hišo pribežala ženica in milo prosila, naj jo skrijejo, ker da jo bo stari ubil. Čez čas je prirohnel še dedec in terjal, da mu babnico izročijo. Seveda so si vsi domači prizadevali »preprečiti« zločin. Vsakega posebej so tolažili, prepričevali in hkrati stregli. Čez nekaj časa sta lepo »spravljena« sedela pri mizi in se basala z dobrotami, ki jih je ponujala.

V drugem primeru naj bi vaški dninar vzredil prašiča, ki da je s svinjakom vred tehtal komaj dva stota. Prišel je na misel, kako bo na boljšem, če bo udeležen pri kolinah vseh bogatejših sosedov. Vse je povabil na furež, pojedli so vsega prašiča, toda na tihem so se domenili, da bodo klali vsi na en dan. Reveža so vsi povabili, a je mogel priti samo k enemu.

Kakšnemu skopuhu, ki ni vabil na koline, so nagajivi sosedje po maši, ko je bilo v vasi največ ljudi, na dvorišču priredili »zakol šajtrge«. Če kolo samo ni dovolj cvililo, so cvilež oponašali sami, metali so se okoli samokolnice, kot da koljejo največjo mrcino.

Na tiho so se navadili v naših krajih klati med vojno in po njej zaradi obvezne oddaje. Potem so izumili pištolo in...

Foto: EDI MASNEC

ODMEVI

Hmezad Export – Komu zvoni? I.

V zvezi s pismom, objavljenim v vašem časopisu v rubriki Pisma bralcev, pod naslovom: Hmezad Export – Komu zvoni, prosim, da objavite sledeči odgovor:

Zaradi bralcev – hmeljarjev dajem sledeče informacije:

1. Hmezad Export-Import je v letih 1989-93 investiral v opremo in skladišče 1.196.000 DEM.

2. Ustvarjeni dobiček v istem obdobju je znašal 2.434.000 DEM.

3. Povprečni neto osebni dohodek na zaposlenega je od 539 DEM v letu 1989 narasel na 904 DEM v letu 1993.

4. Število zaposlenih se je brez odpuščanja delavcev znižalo za cca 30 odstotkov.

5. Hmezad EI razpolaga z najsodobnejšim računalniškim prevzemom hmelja v Evropi (kode, avtomatsko merjenje vsebnosti alfe).

Vzrok moje prekinitve delovnega razmerja v Hmezad EI je predvsem v prebolelem srčnem infarktu novembra 1993. leta.

Zgoraj navedeni uspehi, ki so rezultat dela vseh zaposlenih, me navdajajo s ponosom, zlasti še zaradi sledečih dejstev:

1. 3. avgusta lani sem prejel priznanje svetovnega združenja proizvajalcev hmelja – red hmeljarskega viteza;

2. enkratnega darila mojih sodelavcev ob priliki poslovilnega srečanja;

3. besed, ki jih je izrekel kmet – proizvajalec hmelja dne 5. januarja letos in sicer: zaradi cene hmelja in plačila letnika 91 in 92 mi je bil v veliki meri omogočen nakup avtomobila.

Vse navedeno, zlasti pa izrečene besede, so mi v ponos in prepričan sem, da bi brez vašihnapadov – Švigelj – kolektiv Hmezad Export-Import pod mojim vodstvom bil še uspešnejši, zlasti na področju lastninjenja ter uživanja zaupanja proizvajalcev.

O lažnih trditvah Šviglja bo odločalo sodišče in bo razsodba objavljena v sredstvih javnega obveščanja.

IVO BRAČUN,
Žalec

Hmezad Export – Komu zvoni? II.

Glede objavljenega članka v prejšni številki NT pod gornjim naslovom, samo nekaj pojasnil tov. M. Šviglju, neutrudnemu piscu fantastičnih zgob o Hmezadu, kjer je bil nekoč zaposlen, a na njegovo veliko žalost odpuščen.

1. Sklicatelj sestanka na Polzeli g. Jani Marolt ni imel razen osebnih strankarskih pobud nikakršne legitimitete in podpore s strani občinske skupščine, da skliče sestanek kot član izvršnega sveta za kmetijstvo.

2. Kdo ti je, tov. Švigelj, dal pooblastilo, da zastopaš hmeljarje? Hmeljarji imajo svoje legitimno voljene organe, katerih mandati so še polno veljavni. Nobeden od teh članov še ni dobil nezaupnice.

3. Morda naj vodstvo Hmezada daje odgovore gospodu E. Pintarju, tudi dolgoletnemu sodelavcu Hmezada, ki zastopa del hmeljarskih starešin, ali se naj o povzročenih »krivicah« hmeljarjem pogovarja s človekom, ki je bil od leta 54 in vse do upokojitve osebni šofer direktorja v Hmezadu.

Bralstvu želim pojasniti tudi to, da je bil o sestanku na Polzeli napravljen zapis s strani predsednika UO HD g. Žolnirja in se bistveno razlikuje od zapisa, ki je bil objavljen v NT. Kateri zapis je bliže, se lahko preveri pri Janiju Maroltu, ki je sesta– nek snemal. Tudi same izjave g. Podobnika, ki je na sestanek prišel po mojem odhodu, se razlikujejo od izjave, ki je zapisana v objavljenem zapisniku. Obtožbe, da sem s sestanka pobegnil, ker je postalo prevroče, so dokaj plehke. Vodstvo Hmezada bo odgovore dajalo samo za to pristojnim organom, ne pa nekim neformalnim skupinam državljanov, ki po zakonu linča, diskvalifikacij in nizkih udarcev želijo na svojo stran pritegniti publiko. Načelo sojenja »Kadija tuži, Kadija sudi«, so žal mimo. Kako, da ne morete počakati na odločbe sodišča, kamor so romale vse vaše »silne« obtožbe?

Hmezadu še ni odzvonilo in mu tudi ne bo, čeprav bi ti in tvoji satrapi to neizmerno želeli. Če bodo hmeljarji uspeli obdržati enotni nastop na svetovnem trgu, je njihov Export sposoben živeti dalje. Zato pa ne potrebujejo niti hmeljarji niti Export tvojih analiz za tri ali štiri leta nazaj. Potrebujejo jasno vizijo, kako bo naprej. Da tekoče spremljaš Hmezad in hmeljarstvo vsa ta leta, ko te ni več v Exportu, je tvoj osebni hobi. Žalostno je le to, da takrat, ko si bil v firmi in ko si bil plačan za to, o tem nisi imel pojma.

Tovariš Švigelj, vzemi se v roke, napravi analizo vsega, kar si počel v zadnjih letih. Počasi boš odvečen samemu sebi in tudi tvoji satrapi te ne bodo več potrebovali v strankarskih obračunih in kalkulacijah. Želim ti, da se pozdraviš in ti v novem letu želim predvsem zdravja.

ANDREJ NATEK,
Hmezad Export-Import

Hmezad Export – Komu zvoni? III.

Kot odgovor na vaš članek naj povem, da smo za l. 1993 naredili dve bilanci. Bilanca po računovodskih standardih, ki je pokazala 87 mio SIT izgube, je temeljila na novih cenitvah vrednosti podjetja tako, da so nastopile številne spremembe in žal tudi napake. Realna izguba je v višini 34 mio SIT.

Žal smo popravke odgovorne osebe izvršili šele 10 dni po roku za dostavo bilance na SDK.

Da odpravimo vse dileme o rezultatih, bomo zaključni račun za leto 1994 dali revidirati neodvisni revizijski hiši ter objavili rezultate. Za preostali del članka bi verjel, da je napisan kot »šund« roman, če Vas, g. Švigelj, ne bi poznal. Midva se sicer nikoli nisva videla, Vas pa poznam, ker sem za vami prevzel vašo delovno mesto in dve leti popravljal rezultate »vašega dela«. Vaša sugestija bralcem, da je izguba posledica odpisa terjatev do tujine, ne more dati rezultata, saj niti en tolar terjatev do tujine nismo odpisali. Premoženje podjetja po otvoritveni bilanci se je povečalo za 3 mio DEM in v tej zvezi tudi amortizacija. To je glavni vzrok za pojav izgube, so pa še nekateri drugi, predvsem obračunskega značaja.

Ostale podatke, ki jih omenjate, g. Švigelj, je treba znati izračunati in brati. Predlagam, da si najamete nekoga, ki vam bo razložil, kako je to možno, da »imamo obveznosti do dobaviteljev 330 dni«, kljub dejstvu, da prilive od prodaje isti dan usmerjamo dobaviteljem hmelja.

Vaše lahkotno seštevanje obveznosti pokrivanja prezadolžitve Hmezad Ismaning v višini 500.000 DEM z »negativno razliko med terjatvami in obveznostmi Hmezad Ismaning«, dokazuje, da seštevate hruške in jabolka. Dejstvo je, da je Hmezad Ismaning v letu 1993 imel 217.000 DEM izgube in da bo izguba tudi v letu 1994. Izguba, ki bo bremenila Hmezad Export-Import nikakor ne bo dosegla zneska 500.000 DEM. To velja za kumulativne zneske za leto 1993 in 1994 in tudi za vse oblike izgube. Zneski izgub so visoki, kljub temu ne morejo povzročiti tako katastrofalno stanje, kot ga omenja g. Švigelj. Bojazen, da bodo to izgubo plačali hmeljarji, zato ker je naše podjetje komisionar, je odveč, saj komisionarska prodaja pomeni, da prodajamo tuje in ne svoje blago. Zato v primeru nelikvidnosti ni možno zaseči prilive, ki se nanašajo na tuje blago. Izguba bo bremenila premoženje podjetja, ki ga je še dovolj, da ne poslabša likvidnost podjetja in njegovo stabilnost. Gospod švigelj. Za vaš obračun z Bračunom, Natekom in tudi z menoj (ne vem zakaj), ste si izbrali širok repertoar. Poleg prijav UNZ ste začeli širiti dvom v obstoj podjetja. Pri tem ste tudi pokazali, koliko poznate stroko v kateri delate. Izbrali ste si najdražjo možno obliko za medsebojni obračun. Ali se zavedate, kakšno škodo ste s to obliko naredili podjetju, zaposlenim in hmeljarjem, za katerih interese se bojda tako borite?

JOSIP SKOČIČ,
Hmezad Export-Import

ELLATRON SORT d.o.o.
PODJETJE ZA RAČUNALNIŠTVO, TRGOVINO IN STORITVE
PE CELJE, Cesta na Dobrovo 9, telefon: 411-927, 31-901, fax: 31-901, od 8. do 16. ure
PC 486DX2/50 CYRIX-4-356 VGA COLOR 126.591 SIT
PC 486DX2/66 INTEL-4-356 VGA COLOR 142.158 SIT
PC 486DX2/80 AMD-356 VGA COLOR 149.971 SIT
Dobavljive vse konfiguracije!
* * * MOŽNOST OBROČNEGA ODPLAČEVANJA! * * *

PREJELI SMO

Sveta maša in prijetno silvestrovanje

V Domu upokojencev Šmarje pri Jelšah smo stanovalci lepo doživeli božične praznike. Povsod je vladalo predpraznično vzdušje. Že teden dni pred božičem je prišla mladinska veroučna skupina iz Rogaške Slatine, ki je obiskala vse nepokretne oskrbovance in jim z lepo pesmijo vlila voljo in pogum za življenje in jih s tem spomnila na bližajoče se praznike. Po zaslugi pridne delovne terapevtke g. Franje je bilo v vseh treh nadstropjih več božičnih dreves z adventnimi venčki. Višek vsega pa je bila na sveti večer sv. maša, ki jo je daroval v veliki dvorani jedilnice šmarski gospod kaplan Janez Ferenčak. Da so se je lahko udeležili tudi oskrbovanci na vozičkih, zaslužijo pohvalo pridne negovalke in medicinsko osebje. Kljub slabemu vremenu se je potrudil in prišel otroški pevski zbor iz Šmarja in ob spremljavi orgel med mašo prepeval. Nazadnje je gospod kaplan obiskal vse nepokretne oskrbovance in jim podelil duševno hrano. Mi pa smo med tem časom zapeli Sveta noč, blažena noč.

Tudi od starega leta smo se lepo poslovili, saj je to velika prelomnica. Zbrali smo se v lepo dekorirani dvorani velike jedilnice. Najprej nam je spregovorila g. direktorica Terezija Šramel in nam zaželela v novem letu zdravja, miru in medsebojnega razumevanja. Sledil je krajši kulturni program, ki so ga izvedli štirje otroci od domskih delavcev. Prišel je tudi dedek Mraz in obdaril vse oskrbovance. Za veselo razpoloženje so poskrbeli Štajerski fantje iz Zibike. Ob prigrizku, dobrih domačih keksih iz domske kuhinje in vinu, smo kmalu vsi zapeli, tako, da dobre volje ni manjkalo. Čeprav je bil naslednji dan še delovni, je bila z nami tudi vseskozi g. direktorica. Zaključek leta smo popestrili s skupinskim petjem pod vodstvom dobrega pevca medicinskega tehnika Ferda Gobca. Tako so nam prijetne ure, ki smo jih preživeli skupaj, ostale v nepozabnem spominu.

HILDA LOKOŠEK,
Šmarje pri Jelšah

Zaplesali v novo leto 1995

Kinosekcija Vitanje je pripravila 1. januarja 1995 ob 19. uri že tradicionalni novoletni ples. Kinodvorano so temu primerno pripravili. Pri prostovoljnem gasilskem društvu so dobili mize in klopi. Mize so pogrnili z belimi prti, dvorano ustrezno okrasili in na oder pripeljali ansambel Podkrajski fantje, v katerem igrajo tudi nekateri Vitanjčani. Lepo so poskrbeli za ustrezno in kvalitetno pijačo in dobro postrežbo.

Predvsem mladi so kmalu napolnili dvorano. Ples se je postopoma širil. Prvi plesalci so boječe zaplesali in prvi štirje prejeli za vzpodbudo slike ansambla. Kmalu je bilo plesišče pretesno in zaplesali so vzdolž dvorane med mizami in na odru. Dvorana je postala nabito polna in oni, ki so prišli okrog 10. oziroma 11. ure ure, niso mogli več noter, morali so drugam.

Organizatorji so vmes izvajali tudi srečolov in marsikdo se je razveselil lepega zadetka. Za zabavo so domiselno skrbeli Podkrajski fantje. Organizirali so tudi vriskanje in najboljši vriskači so prejeli nagrade. Rajanje je trajalo do ponedeljkovih jutranjih ur.

Ugotovimo lahko, da so v novi občini Vitanje mladi dobesedno zaplesali v leto 1995. Da bi jih veselje in sreča spremljala skozi vse leto!

FRANJO MAROŠEK,
Vitanje

Odprto pismo predsedniku republike

Spoštovani gospod predsednik!

V vaši novoletni poslanici ste zapisali, da se Slovenija lahko primerja z evropskimi demokratičnimi ureditvami. Žal vaša trditev ne zdrži niti pri primeru, ki se mu reče varuh človekovih pravic. Gospoda Bizjak je bil policijski minister, sedaj pa je varuh človekovih pravic. Takšne funkcije pa so kompatibilne samo v Afriki in sedaj v Sloveniji.

Če smo v tako demokratični družbi, nas čudi kako, da primer Janša še ni rešen do konca. Ali mar je??

Dokončujemo lastninjenje? Seveda ga, vendar na račun delavcev. Več kot 150 tisoč ljudi pri nas je brez dela, iz služb mečejo matere samohranilke in nosečnice. Gospodarski dosežki vlivajo največ upanja direktorjem in menagerjem, ki imajo astronomske dohodke, ki pa nas ne bi motili, če bi delavci imeli vsaj zajamčene dohodke, a jih vsi nimajo.

Poznamo primere, ko imajo ljudje diplome in so sposobni, vendar delajo na neprimernih mestih in se jih namerno zavira! To je samovolja. Slovenija lahko napreduje samo z sposobnimi ljudmi. Vi, spoštovani gospod predsednik, pravite, da je treba napraviti konec samovolji in omogočiti sprostitev ustvarjalnih zamisli! Torej nam dajte zeleno luč, ker je od razpoloženja državljanov Slovenije odvisna naša prihodnost.

Želimo vam srečno novo leto 1995, z željo, da povabite na razgovor katerega od spodaj podpisanih.

Z odličnim spoštovanjem

ŽARE PREZELJ
predsedstvo SNS
GREGOR URANIČ
SND
JOŽEF JARH
SEL

Naš povolilni čas

Zaman je jadikovati po volitvah, efekti so enaki kot ob zvonjenju po toči.

Uspeh na volitvah zagotavljata vsaj dva načina ponašanja:

1. kratkoročni uspeh (največ za en mandat), pomeni v predvolilnem času lagati volivcem dvesto procentno, da ti nato verjame petdeset procentov plus eden človek (volivec).

2. dolgoročni uspeh pomeni skozi vse obdobje udejstovanja v politiki govoriti resnico in obljubljati, kar je realno možno (npr. volilni uspeh gospoda Grosa v Kranju).

Značilno je bilo ponašanje levih kandidatov in sicer, da ljudi niso več pozivali, da pridejo na volišča, ker vedo, da so rdeči (njihovi) simpatizerji disciplinirani volivci in verniki. Neudeležba na volitvah je bila torej samo na škodo desnih strank. Mislim, da se je

Še včeraj samo železniška ambulanta, danes AMBULANTA SPLOŠNE MEDICINE za vse
dr. Nevenka Jadek
Specialist medicine dela, prometa in športa
Aškerčeva 1, Celje
* Ni čakanja * Obiski na domu
* Ambulanta za celo družino *
* Ob ustreznem zavarovanju so storitve brezplačne
* Ob sredah brezplačno zdravniško svetovanje in merjenje krvnega pritiska *
* Takojšnji obiski na domu *
Nova telefonska številka za takojšna naročila in obiske na domu: 063/44-20-55
Novi delovni čas: pon., tor., čet., pet.: 7. do 13. ure
sreda: od 8. do 16. ure
Opravljamo tudi preglede pred zaposlitvijo, živilske preglede in preglede pred opravljanjem vozniškega izpita.

SLOVENSKA KNJIGA

Vse znanje v eni knjigi - knjiga za vsako družino
SVETOVNA USPEŠNICA
Izvirnik je pripravilo 180 mednarodno priznanih strokovnjakov, slovensko izdajo pa so dopolnili vrhunski domači strokovnjaki.
Format 26x30 cm, 760 strani, 1500 barvnih ilustracij, izide maja 1995
Priporočamo, da knjigo naročite pri naših zastopnikih.
Zaposlimo zastopnike za predstavitve knjige na terenu. Pokličite: 061 443 915

sramotno slabo v Celju odrezala krščanska demokracija, s skromnimi dvajsetimi procenti. Komunisti so jih porazili s svojo by-pass firmo, ki se imenuje De-SUS. Obe stranki imata namreč po štiri svetnike. V združeni Nemčiji je sramota za vsako parlamentarno stranko sodelovati z reformiranimi komunisti, tega se še posebno zavedajo Kohlovi krščanski demokrati. Da je v Celju med kandidati za župana vsak bil vreden pozornosti in ne prezira, so zopet najbolj občutili krščanski demokrati, kajti vsak od izločenih kandidatov je odnesel njihovemu tistih manjkajočih petindvajset glasov, ki so bili potrebni za drugi krog. Drugače je bilo tam, kjer so stranke slovenske pomladi nastopile skupaj. Libero komunisti niso namreč tako zelo sposobni, kolikor je bilo na desni nevoščljivosti, naivnosti itd.

Zato je sedaj čas za čestitke zmagovalcem. Gospodu Zimšku pa tudi priporočilo, da pazi na svoje zaledje, kandidatov, ki bi vam radi kam zlezli, je kot se sliši dovolj.

Veliko uspehov.

MARJAN MANČEK,
Celje

Je to skrb za bolne in invalide?

V predvolilnem času smo pogosto poslušali in brali, kako kandidati za politične funkcije ne pozabijo v svojih programih omenjati tudi skrbi za bolne in invalide. V Celju smo pred več kot letom pristopili h gibanju evropskih zdravih mest. Vse lepo in prav. Nekdo bi celo rekel – skrb za meščane, ki jo je treba pozdraviti. Toda res samo to. Od številnih obljub je le malo. Še več. Na eni strani obljube, na drugi pa dejanja, ki še slabšajo položaj bolnim in invalidom.

To trditev bom skušal argumentirati samo z dvema primeroma, ki sta vezana na celjski zdravstveni dom.

Lani, ko je v Celju postala moda postavitve različnih ramp na skoraj vseh dvoriščih, ki so služila za parkirne prostore stanovalcev in strank, so zapornice postavili tudi v zdravstvenem domu. Namenoma pišem v množini, saj so na območju zdravstvenega doma postavili več zapornic, ki varujejo parkirne prostore številnih ustanov, ki so na tem območju. Nič ne bi imel prosti tem zapornicam, če bi bili urejeni parkirni prostori vsaj za tiste bolnike in invalide, ki težko pridejo do zdravnika, invalidske komisije ipd. O tem najbrž ni nihče razmišljal, ko so sprejemali odločitve o postavitvah zapornic. Prav bi bilo, da v interesu skrbi za bolne in invalide vsaj v zdravstvu najdejo prostor za parkiranje bolnikov. Nič hudega ne bi bilo, če bi parkiranje zaračunavali. Lahko tudi po višji ceni kot na ostalih parkiriščih. Drugi problem pa je sama zgradba zdravstvenega doma. Invalidi v njej skoraj nimajo kaj iskati, saj je to zgradba, ki nima dvigala in sploh je polna ovir, ki preprečujejo gibanje invalidom. Bomo kdaj to odpravili? Ali nismo Celjani veliko sredstev iz svojega žepa namenili za zdravstvo? Bi zmogli še vsaj toliko, da postavimo v zdravstvenem domu dvigalo in uredimo parkirni prostor za paciente? Dajem pobudo odgovornim, vi pa premislite!

BRECL MILAN,
Celje

Minister Gaber »betonira« režimske ravnatelje

Nov predlog zakona o šolstvu predvideva, da so lahko izvoljeni za ravnatelja samo tisti kandidati, ki med drugim izpolnjujejo pogoje, da so opravili »posebno šolo« za ravnatelje.

Minister Gaber dobro ve, da lahko to šolo obiskujejo samo sedanji ravnatelji in to le med svojim rednim delovnim časom. Nikakor pa ne morejo obiskovati te šole učitelji in drugi strokovnjaki, ki so vzor s svojim kvalitetnim delom. S sprejemom takšnega zakona, hoče odgovorni minister Gaber ohraniti dosedanjo strukturo ravnateljev po večini iz vrst partijsko komunističnega totalitarnega režima, katerih večina se je zavzemala in vodila propadlo usmerjeno izobraževanje in s tem odpravo dualnega modela izobraževanja. Med drugim so posledice tega tudi odtujenost strokovnih in neposrednih praktičnih znanj učencev, ki so končali šolanje, saj jim je bilo več do poučevanja ideologije marksizma kot pa do obvladovanja uporabnih znanj stroke, kar se je že in se še bo odražalo v slabem gospodarskem razvoju.

Minister Gaber dobro ve, da so ravnatelji tudi takšni, ki nikakor, ne glede na zgoraj omenjene posledice tudi po strokovnih kriterijih ne sodijo med obstoječe ravnatelje. Minister jih želi za večino »zabetonirati« na ta drubeno občutljiva delovna mesta, pa čeprav je pisno – priporočeno večkrat obveščen, da so med obstoječimi ravnatelji tudi tisti, ki so podpisovali lažna in prodajana spričevala, podpirali goljufije vpisov o opravljenih urah v šolski dokumentaciji, lagodno prenašali politične pregone svojih sodelavcev, niso kaznovali učiteljev, ki so neodgovorno vodili učence na šolskih potovanjih, tako, da je celo prišlo do posilstva učenke, celo smrtni primeri so posledica slabega dela šolskega sistema nasploh. Bil je tudi primer poučevanja učiteljice zapornice v času prestajanja kazni zaradi kraje denarja bivšim sodelavcem. Odklanja se tudi učitelje z ustrezno izobrazbo in se še vedno zaposluje z neustrezno, zato, ker so lojalni režimu – ravnatelju tako, da učijo nekateri učitelji z srednješolsko izobrazbo srednješolce itd.

S tem predlaganim zakonom je ministru Gabru več do politično oblastnih interesov, kot da pridejo na delovna mesta ravnateljev tisti, ki s svojim pedagoškim delom dokazujejo visoko strokovnost in moralno kvaliteto v korist demokratičnih vrednost slovenskega naroda.

Da gre ministru Gabru za politikanstvo dokazuje sklenjena pogodba s časopisno hišo Republika, tako da lahko časopis Republika šole naročijo s 50 odstotnim popustom, ne glede na to, da je javna anketa pokazala, da ima omenjeni časopis najmanjše zaupanje čitalcev, saj gre za režimski časopis, npr. o časopisu Slovenec pa ne duha ne sluha ...

Od poslancev pričakujem, da takšen zakon ne sprejmejo, ker šola ravnateljev ni dostopna vsem, kot je to običaj pri drugih odprtih izobraževalnih inštitucijah. Zanima me, kdo je odobril financiranje te zaprte elitne šole za ravnatelje lojalne režimu?

Na vsako repliko ministra Gabra bom odgovoril s sklicem tiskovne konferenci, kjer bom dokazoval navedbe v tej izjavi s pisnimi dokazili in pričami.

JOŽEF JARH,
Celje

Zgornjeziljski novoletni tek

Zelo me je razočaralo vabilo prireditelja zgornjeziljskega smučarskega teka, ki spada v serijo Alpen-Adria Loppet. Propagandni zvezek je bil tiskan le v nemščini in italijanščini, o slovenščini pa ni ne duha ne sluha, kot da Slovenci nismo udeleženi s pokljuškim tekom v tej seriji, oziroma s tekom treh dežel. Kot bi gradivo sestavljal »Heimatdienst«, ne pa športni klub.

Ko sem 3. januarja 1993 tekel v tej dolini, sem se lahko prijavil v slovenščini. Svojih 50 kilometrov sem pošteno in solidno odtekel, pa še do danes nisem dobil rezultata. Avstrijce v glavnem zanima čim večja udeležba tekmovalcev in držav, češ, vi samo pridite, da bomo imeli cirkus, potem pa vas tako in tako več ne rabimo. Ko sem se leta nazaj udeleževal raznih triatlonov po Koroškem, je bilo enako.

Pričakujem ustrezen protest slovenskih športnih delavcev pri odgovornih avstrijskih organih. Lahko bi kaj storil tudi predsednik olimpijskega komiteja (in ostalih zvez) gospod poslanec DZ mag. Janez Kocjančič in ustrezno protestiral. Tako bi se zavedel, da je predvsem Slovenec in se ne bi priklanjal na vse strani neba, kot se je v svoji karieri dosedaj. Vse ljubitelje smučarskega teka oziroma športa nasploh pozivam, da razmislijo o udeležbi na takšnih prireditvah.

MIRAN ŠNEBERGER,
Celje

Priložnost sprave

Sredi decembra so v palači slovenske politike ustanovili častni državni odbor za počastitev 50. obletnice zmage nad fašizmom in nacizmom. Glede na to, da bo odbor vodil predsednik državnega zbora Jožef Školč in predstavniki najvišjih državnih ustanov političnih strank in nekaterih nevladnih organizacij, se temu jubileju posveča največja državniška pozornost doslej.

Zgodovinskih dejstev seveda ne moremo zanikati, saj se bo meseca maja 1995 izteklo natančno petdeset let od konca druge svetovne vojne in zmage nad fašističnimi in nacističnimi zavojevalci. Ob tem pa ima prav tako velik in zgodovinsko usoden pomen drug vzporedni dogodek, ki se je zgodil v Kočevskem Rogu, meseca maja in junija 1945. Državljanska vojna, pred katero nekateri še vedno zatiskajo oči, se je začela s sistematičnim uničevanjem nasprotnikov komunističnega sistema leta 1942 in končala z množičnim streljanjem večine domobranskih vojaških formacij, vrnjenih iz Vetrinja. Kruti poboji v Kočevskem Rogu in drugih slovenskih krajih so še kako pretresljivi in zaznavni ter imajo velik zgodovinski pečat tudi zaradi tega, ker so se zgodili v času, ko so po vsej Evropi zvonovi že oznanjali konec svetovne morije. Zmaga nad fašizmom in nacizmom je zgodovinski mejnik, ki pri nas in v svetu spominja na vojno in njen zaključek – pokoli domobrancev pa so pretresljiva, do danes ljudem še vedno nerazumna dejanja komunističnih veljakov, ki nas spominjajo na tragične dogodke, storjene po končani vojni in hkrati opozarjajo, naj se kaj podobnega ne zgodi nikoli več. Prav zaradi svetovnega opomina in streznitve imajo krvavi povojni dogodki ob naših kraških breznih za nas Slovence večjo zgodovinsko težo in pomen od takrat že nekaj mesecev pričakovanega in formalnega zaključka druge svetovne vojne.

Predlagam, da slovenski parlament ustanovi prav tako častni državni odbor za počastitev 50. obletnice pobojev mladih slovenskih fantov v Kočevskem Rogu. Odbor naj enakovredno oznani in opozori na obdobje najmračnejših dni slovenske zgodovine na osnovi dejanskih dogodkov.

Ne zamudimo idealne priložnosti, da s strpnostjo, razumom ter pravičnim in enakopravnim odnosom do slovenske zgodovine storimo odločni korak k medsebojnemu zbližanju. Gre torej za ničkolikokrat izgovorjeno in obljubljeno spravo – le besede je treba spremeniti v dejanje. Priložnost, ki se nam ponuja 13. in 14. maja v Ljubljani, je resnično edinstvena.

IVE A. STANIČ

ZAHVALE, POHVALE

Spomini

V prekrasnem decembrskem dnevu smo se s tremi polnimi avtobusi popeljali mimo Sevnice in Boštanja na Vrh v restavracijo Dolinšek. Gospa Ana Jovanovič, direktorica podjetja Izletnik, nam je na kratko orisala življenje v podjetju. Prav veselo smo razpravljali med seboj in se spominjali na sodelavce, ki se niso mogli iz raznih razlogov odzvati povabilu. Igrala nam je prijetna godba mladih deklet, ki se jim s tem toplo zahvaljujemo. Enako se zahvaljujemo vodstvu podjetja za veliko razumevanje in skrb za nas, nekdanje sodelavce. Trdo smo delali in nismo živeli v izobilju, toda med seboj smo se in se še vedno imamo radi, do končnega cilja, ljubezni in spoštovanja do vseh ljudi. V imenu vseh upokojencev Izletnika Celje.

IGNAC PRIMC,
Laško

Hvaležni sladkorni bolniki

V društvu za boj proti sladkorni bolezni Celje smo dokaj uspešno zaključili leto 1994. Zato pa gre zasluga predvsem zdravstvenemu osebju diabetičnega dispanzerja v Celju in to dr. Nuši Čede, dr. Požunu, dr. Lepinovi ter višji medicinski sestri g. Silvi Mikuš. Tajniku društva Ignacu Jevnišku pa se moram posebno zahvaliti, ker nam je v tako kratkem času uredil seznam vseh članov, katerega je vstavil v računalnik ter bo od sedaj naprej evidenca članstva veliko bolj točna. Nujno potrebno pa bo nabaviti lasten računalnik. Upamo, da bomo v Celju našli sponzorja, da nam bo prispeval sredstva za nabavo računalnika ali pa nam podaril stari računalnik. Zahvala gre tudi članom izvršnega odbora in to g. Milki Gotar in g. Marti Lipar za vestno dežuranje v diabetičnem dispanzerju, kjer so pobirale članarino ter prodajale strokovno literaturo in razne diabetične izdelke. Prav tako pa razdeljevale naš časopis članom društva Sladkorna bolezen, ki izide trikrat letno.

Prav tako pa se zahvaljujem vsem sponzorjem in sicer podjetju Eurodas g. Zvonetu Perliču, lekarni pri gledališču, Cinkarni, Kani iz Žalca, sekretariatu za družbene dejavnosti občine Žalec ter NT in Radiu Celje, ki nam je objavljal vse naše oglase brezplačno.

V imenu Izvršnega odbora društva in v svojem imenu želim vsem sladkornim bolnikom mnogo zdravja in sreče v novem letu 1995.

RADO AMBROŽ,
predsednik Društva za boj proti sladkorni bolezni
Celje

Zakaj ne bi pohvalili?

V zadnjem času beremo vse več kritik na račun zdravnikov, morda kdaj tudi upravičeno, ne vem. Zato sem se tudi odločila, da napišem nekaj stavkov – toda ne graje.

Kako nebogljeno smo se letos sredi poletja počutili v naši družini, ko je eden izmed članov zbolel za boleznijo, ki lahko pusti tudi zelo hude posledice, vemo samo mi. Pozno zvečer smo našega družinskega člana pripeljali na Infekcijsko kliniko v Celju, kjer nas je prijazno sprejel dr. Šibanc. Zaskrbljeni smo bili, kako se bo vse skupaj izteklo in ali ne bodo ostale kakšne posledice. Prijazno nam je razložil potek bolezni, da smo se malo pomirili. Tudi naslednje informacije in razgovori so bili prijazni in izčrpni, kar pa ne bi mogla trditi za neko gospo, ki me je osorno nadrla po telefonu, zaradi majhne nerodnosti. Zdravljenje je bilo dobro in uspešno. Ta zdravnik je bil za nas dostopen in prijazen, pa čeprav zanj še nikoli nismo slišali in tudi nismo imeli modre kuverte. Za vse se mu še enkrat lepo zahvaljujemo.

Večkrat namreč slišimo od ljudi, da je imel kdo kakšne zveze ali je morda kdo komu kaj dal, da je prišel boljše »skozi«. Mi nismo imeli niti eno niti drugo. Imeli pa smo srečo, da smo se srečali s tem prijaznim človekom. Zdi se, da je ta zdravnik še razmeroma mlad. Zato mu tudi v prihodnje želimo, da ohrani te vrednote in potrpljenje za »navadne ljudi«, ki se znajdemo v stiski in si komaj kaj upamo vprašati. V novem letu pa mu želimo zdravja, sreče in uspehov pri njegovem tako zahtevnem delu.

Družina R.

Ob srečanju upokojencev Juteksa Žalec

Žalski kolektiv Juteksa je za svoje upokojence pripravil veselo srečanje sredi decembrskih dni. Že po tradiciji nas je v dvorani podjetja gostoljubno sprejel gospod direktor Milan Dolar, nam stisnil roko in nas k lepo okrašeni mizi povabil na kosilo in celo okrepčali smo se z dobro kapljico in z raznimi sokovi. Prejeli smo bogat novoletni paket. Tudi naše denarnice so postale debelejše in še posebno je bilo veselo presenečenje za vse tiste, ki smo vložili svoj certifikat pri samem kolektivu v Juteksu.

To pa je hkrati potrditev, da pri kolektivu Juteks Žalec dobro gospodarijo, kar je bilo razvidno iz pozdravnega govora direktorja, ki nas je hkrati seznanil tudi o proizvodnji talnih oblog, tako da na našem slovenskem tržišču ne bo primanjkovalo tega artikla. Vsem vodilnim v kolektivu Juteksa, posebno pa gospodu direktorju Milanu Dolarju se v imenu upokojencev iskreno zahvaljujemo za vse dobrote, ki smo jih bili deležni, še zlasti pa za gostoljubni sprejem, saj smo vsi upokojenci odnesli tudi lepe vtise s tega lepega srečanja, hkrati pa upamo, da nas tudi ob koncu leta ne bodo pozabili! Z lepimi prisrčnimi pozdravi vas vse lepo pozdravlja vaša nekdanja sodelavka.

MARIJA GROBELNIK,
Vrbje pri Žalcu

Zahvala iz Doma upokojencev Celje

Leto 1994 nam je vsem prehitro minilo. S pomočjo uprave, dobrih zdravnikov in medicinskih sester ter njihovih pomočnikov, smo veselo silvestrovali. Gotovo pa je imela zelo važno opravilo kuhinjska sposobnost in strežba. Tudi gospod bolniški tolažnik bolnih, zasluži vso pohvalo za tolažbo in za duševno zdravilo med letom, saj je v naši veliki jedilnici petkrat v tem letu daroval sv. mašo za bolne in umrle v tem Domu. Najbolj slovesna sv. maša je bila 23. decembra, ob spremljavi cerkvenih mladih pevcev z instrumenti, pod vodstvom mladega pevovodje. Sodelovali so tudi še drugi zbori iz raznih šol, tudi iz Doma Nine Pinter z Dobrne, ki so pokazali svojo lepo vzgojo, še posebej lep nastop pa je imel tudi celjski Mešani komorni zbor, pod vodstvom Pavla Bukovca.

Da ne bi izpustili zahvale prijaznim servirkam: g. Ivanki, g. Darinki, g. Mojčici, ki ob nedeljah zjutraj pripravijo zajtrk že ob 7.45, da se lahko vi, ki žele, napotijo k sv. maši.

Tudi izredno lepe lučke so s svojo svetlobo v prazničnih dneh krasile jedilnico in hodnik. Na koncu pa je bilo še veselo silvestrovanje s harmonikarjem Francijem, ki tudi veselo zavriska ob dobri kapljici.

Ne smemo pa pozabiti na pridne in poštene gospe, ki delajo v šivalnici in pralnici ter na pomožne medicinske sestre, ki zjutraj hodijo od sobe do sobe in kličejo ob pol osmih bolnike, da se prepričajo, če je z njimi vse v redu.

Tudi na prijazne telefonistke in prijaznega hišnika – mojstra, ki skrbi, da je vedno vse v redu, gospoda Petra Gradišnika, ne bomo pozabili.

Čisto na koncu zahvala gospe direktor, ki je poskrbela, da so vsi, ki niso bili pri večerji na silvestrovanju, dobili obrok v svoje sobe. Vsem pa je naslednji dan, pri obhodu vseh miz s prisrčnim stiskom roke, zaželela tudi zdravja in srečno novo leto 1995! Hvala vsem za prijaznost.

ANA BABNIK,
Celje

Kmetijski zadrugi Šmarje!

Upokojenci bivšega Kmetijskega kombinata Šmarje smo bili prijetno presenečeni, ko nas je vodstvo Kmetijske zadruge Šmarje vljudno povabilo na skupno praznovanje zaključka leta. Lepo je spoznanje, da nisi v jeseni življenja še pozabljen in da znajo naš vložen trud ceniti tudi mladi. Vidno je, da z veseljem in uspehom vkljub vedno težjim gospodarskim razmeram nadaljujejo naše delo.

Vsi prisotni upokojenci smo se počutili zelo prijetno in ponovno mladi med mladimi.

Iskrena hvala za res prijeten večer, ki nam bo ostal še dolgo v spominu.

Na žalost pa je še veliko vodstev, odnosno podjetij, katerim ni mar za njihove bivše sodelavce in pozabljajo, da brez našega po vojni vloženega dela in truda, verjetno tudi oni ne bi danes sedeli na stabilnih stolčkih?

IVANKA VEHOVAR,
Šmarje pri Jelšah

Zavod za živinorejo in veterinarstvo Celje

Poslovna enota Diagnostika

razpisuje prosto delovno mesto

mikrolog – patolog

za določen čas 1 leta

Pogoji: dr. vet. med. (dipl. veterinar)

Prijavo z dokazili o izpolnjevanju pošljite na naslov: Zavod za živinorejo in veterinarstvo Celje, PE Diagnostika, Celje, Trnoveljska 1.

Prijave pošljite v 15. dneh po objavi.

Kandidate bomo o izbiri obvestili v 8. dneh po končanem postopku.

Noč ne cvetke

• V sredo, 4. januarja, se je na policijo obrnila obupana ženska, ki je povedala, da jo je njen prijatelj Branko pretepel in ji ni dovolil odpeljati njenega lastnega otroka. Branko zagotovo ni prijatelj, v kratkem pa ga čaka pot k sodniku za prekrške.

• Na avtobusni postaji za lokalce sta petkov večerni utrip kalila dva, ki ju je umirila šele policijska patrulja. Kemil S. in Marko Z. sta najprej popljuvala šipo bileternice, za tem pa sta šipo razbila.

• Gospa iz bloka na Milčinskega ulici je prejšnji petek zvečer sporočila, da ji njena soseda-zakonca že ves dan nagajata tako, da razbijata po steni, v svoji domiselnosti pa naj bi v hišni zračnik potisnila cunjo in jo zažgala. Zgovoren primer medsosedske idilike?

• Tudi naslednji dan je klicala gospa, ki je prijavila svojo sosedo. Ta jo že ves dan moti tako, da z macolo razbija po skupni stanovanjski steni in s tem ustvarja neznosen hrup, je povedala. Še en tipičen primer bivalnega sožitja v naših stanovanjskih skupnostih.

• Tatjana je v soboto policistom povedala, da so jo tega dne v mestnem parku napadli neznani moški, jo ugrabili ter jo odpeljali neznano kam, se pa kraja, kjer so jo maltretirali, dobro spominja, je pojasnila. Potem pa se je pokazalo, da je tistega večera prišla uboga Tatjanca pijana domov in si je za policijo morala izmisliti ganljivo zgodbo. Žal je bila premalo prepričljiva.

• V stanovanju v bloku na Škapinovi ulici je ata Bojan v nedeljo zvečer pretepal svojo ženo. Klasika.

• V nedeljo zvečer je imel Marko T. hude prebavne težave. Te so ga pripeljale tako daleč, da je razbijal po stranišču na avtobusni postaji. Diareja ga bo pripeljala tudi do sodnika za prekrške.

M. A.

Posel s ponarejenimi nalepkami se je skazil

Policija stopila na prste mladim ljudem, ki so se domislili donosnega organiziranega posla z mesečnimi vozovnicami

Vsa zadeva je prišla na dan, ko so nekateri učenci (pretežno) celjskih in velenjskih srednjih šol na začetku tega leta stopili k okencu celjskega Izletnika, da bi si nabavili mesečne avtobusne vozovnice. Tisti, ki jih je zadnje trimesečje »zalagal« z vozovnicami, ki so bile kar za polovico cenejše od tistih, ki so bile kupljene pri Izletniku, se je namreč nenadoma potuhnil in prekinil tovrstno goljufivo sodelovanje.

V kolikšne razsežnosti se je razpredlo goljufivo poslovanje dobro organizirane skupine mladih ljudi, policijski delavci oziroma kriminalisti zdaj še raziskujejo, možno pa je, da je posel zajel tudi študente, ki se vozijo v Ljubljano oziroma Maribor. In kako so potekali goljufivi posli s kar čednimi zaslužki na račun Izletnika?

Mladi »poslovneži« so na originalnih nalepkah, stiskanih v celjskem Cetisu, z izbranim računalnikom oziroma tiskalnikom natisnili tiste pomembne podatke, ki jih sicer na nalepke natisne Izletnik, tako ponarejene nalepke pa so dijakom prodajali po polovični ceni.

Strokovnjaki zdaj preverjajo, na kakšen način so organizatorji tega posla sploh prišli do nalepk, znano pa je, da je računalniški izpis podatkov o posameznem dijaku (ki je kupil mesečno vozovnico na ilegalnem trgu) opravil osumljeni mladenič, ki je še lani obiskoval eno izmed celjskih srednjih šol. Poleg »tiskarja« so v poslu sodelovali številni distributerji, ki so koncem lanskega leta hodili po srednjih šolah in nagovarjali dijake za poceni nakup ponarejenih mesečnih nalepk. Mnogi so jim nasedli, saj je bila razlika v ceni dovolj mamljiva in je kot taka porušila vsakršne zadržke. Zainteresirani dijaki so morali distributerjem predhodno priskrbeti vse potrebne podatke za tiskanje oziroma izpolnjevanje mesečnih nalepk, kot npr. številko mesečne vozovnice, relacijo, na kateri se posamezni dijak vozi, ipd.

V preiskovalnem postopku je glavni organizator posla, torej tisti, ki je tiskal oziroma ponarejal nalepke, z njim pa vsi tisti, ki so organizirali prodajo na srednjih šolah in pobirali denar od naročnikov poceni mesečnih vozovnic. Seveda pa se bodo v postopku znašli tudi vsi »kupci«, saj so morali vedeti, da pri poceni vozovnicah ne gre za legalen posel in da je posredi goljufija.

MARJELA AGREŽ

mini KRIMIČI

Kradel orodje

V dneh od 31. decembra do 3. januarja je neznani storilec vlomil v klet v hiši na Jurčičevi ulici v Velenju, ki je last Marjana K. Tam je ukradel kotno brusilko, vrtalni stroj in zidarsko orodje. Lastnika je vlomilec oškodoval za okoli 80 tisoč tolarjev.

Napad na kočo

V dneh od 24. do 30. decembra lani so neznani storilci vdrli v gozdarsko kočo GG Nazaarje v Podvolovljeku in pri tem razbili vsa okna, v notranjosti pa razbijali in uničevali inventar. Razbitih je bilo veliko steklenic, škoda, ki so jo povzročili, znaša približno 30 tisoč tolarjev.

Okradel Delo

V torek, 3. januarja kmalu polnoči, je bilo vlomljeno v kiosk ČGP Delo, ki je postavljen na Levstikovi ulici v Žalcu. Vloma sta osumljena 30-letni D.F. in 22-letni I.K. iz Maribora, ki so ju prometni policisti prijeli kmalu po storjenem kaznivem dejanju. Iz kioska sta osumljenca odnesla več kot 500 zavojčkov različnih cigaret v skupni vrednosti 95.750 tolarjev. Ukradene cigarete so jima policisti zasegli.

Marjanca brez nakita

V času od 30. decembra do 3. januarja je neznan oseba vlomila v stanovanje Marjane S. iz Celja. Zmanjkala je škatlica z zlatim nakitom v vrednosti okoli 30 tisoč tolarjev.

Tolarji iz Saloona

Na čisto običajen način je neznani storilec v noči na 4. januar vlomil v gostinski lokal Saloon v Velenju. Vlomilec je iz lokala odnesel kar čedno vsotico domačega denarja, okoli 110 tisoč tolarjev.

Vlomil v zaboj

V noči na 3. januar je neznani storilec vlomil v zaboj z orodjem, ki je nameščen v prostoru črpalne postaje Termoelektrarne v Šoštanju. Iz zaboja je vlomilec ukradel kotni brusilni stroj in cevne klešče, s tem pa je Hidromontažo iz Maribora oškodoval za okoli 40 tisoč tolarjev.

Cash iz Gambrinusa

V noči na 6. januar je nekdo vlomil v gostinski lokal Gambrinus v Velenju in tam ukradel 20 tisoč tolarjev menjalnega denarja ter manjšo količino cigaret. Lastnika lokala, Branka R. iz Velenja, je oškodoval za okoli 30 tisočakov.

Popraskani kadet

V noči na 7. januar se je naznani avtor lotil osebnega avtomobila opel kadet 1,6 i, ki je počival na Gosposki ulici v Celju. Odnos do njegovega lastnika je izrazil tako, da ga je z ostrim predmetom popraskal po večjem delu površine, praske pa so bile globoke tudi do 2 milimetra. Ker bo na karoseriji potreben večji kozmetični poseg, je škoda, ki jo je utrpel Robert P. iz Celja, vredna okoli 150 tisoč tolarjev.

Nepazljivi gostje

Martin M. iz Šmarja se je koncem tedna sproščal v diskoteki M&G v Rogaški Slatini, v lokalu pa je sedel za mizo skupaj z dvema neznancema. Vmes je šel na plesišče, pri povratku k mizi pa je opazil, da sta ga neznanca zapustila. Prav kmalu mu je bilo tudi jasno, zakaj sta izginila. Iz njegove jakne je namreč v tistem času izginil Martinov potni list, pa njegova osebna izkaznica in okoli 3 tisoč tolarjev gotovine.

Slaba izkušnjo je koncem tedna doživel tudi Jurij C. iz Dobovca, ki se je prav tako relaksiral v diskoteki M&G. V garderobi je slekel bundo in se šel zabavat, a ga je ta zabava stala grenke izkušnje, vredne okoli 140 tisoč tolarjev. V bundi je Jurij imel denarnico, v denarnici pa 105 tisoč tolarjev, 200 nemških mark in osebne dokumente. Pri odhodu ga je jakna sicer čakala, a kaj, ko so bili njeni žepi prazni.

Petrolove pločevinke

V noči na 8. januar je neznani storilec vlomil v hladilno omaro Petrolovega bencinskega servisa na Celjski cesti v Velenju. Odžvenketal je z 38 pločevinkami osvežilnih brezalkoholnih pijač in s 150 pločevinkami piva. Petrolu je naredil škode za okoli 20 tisoč tolarjev.

Jemal otrokom

Neznani nepridiprav je bil v noči na 5. december toliko predrzen, da je šel krast otrokom. Vlomil je v vrtec Tončke Čečeve na Mariborski cesti v Celju in odnesel za okoli 75 tisoč tolarjev gotovine, radiokasetofon in bencinske bone. Nakradeno je vredno približno 100 tisoč tolarjev.

Oškodovani Garfield

V noči na 8. januar je nekdo vlomil v samopostrežno prodajalno Garfield v Velenju. Zjutraj je bila trgovina brez mobitela, izginila pa je tudi čedna količina cigaret, klobas, sokov, kruha in drugih uporabnih proizvodov. Lastnik lokala, Iztok K. iz Velenja, je oškodovan za okoli 250 tisoč tolarjev.

Vnet za samare

V času od 7. do 8. januarja je neznano kam izginila rdeča lada samara z reg. št. CE M1-130, last Jožeta R., vredna okoli 600 tisoč tolarjev. Avtomobil je v času, ko je bil ukraden, stal na Podjavorškovi ulici v Celju.

V istem času je izginila tudi lada samara, ki je bila parkirana na Ljubljanski cesti v Celju. Ta lada je črne barve, z reg. št. CE N6-869, vredna je 640 tisoč tolarjev, njen lastnik pa je Adolf M.

Izginil tudi golf

V noči na torek, 10. januarja, je nekdo ukradel osebno vozilo VW golf, tip JGLD, rdeče barve, letnik 1984, last Francija S. iz Podvrha. Vozilo je bilo parkirano pri Zdravstvenem domu na Polzeli.

Avtovlomi

4. januarja zvečer je neznani storilec vlomil v osebni avtomobil Mateje V. iz Celja, ki je stal na parkirišču na Šilihovi ulici v Celju. Ukradel je žensko torbico z dokumenti, ô kovno kartico in okoli 15 tis tolarji gotovine.

V istem času je bilo vlomlj no v osebno vozilo, ki je sta na Kardeljevi ulici v Žalcu. vozila je izginila moška tor z žepnim računalnikom, dok menti in denarjem. Beno H. Griž je oškodovan za okoli tisoč tolarjev.

Prejšnji torek zvečer je bi vlomljeno tudi v osebno voz lo, ki je bilo parkirano v D briši vasi in ki je last domač na Marka F. Neznani storil je iz vozila ukradel poslov kovček in žepni računalni Lastnik je oškodovan za ok 40 tisoč tolarjev.

Istega dne je bilo vlomlje tudi v vozilo Helene F. iz A lina. Iz vozila, ki je bilo park rano v Vrunčevi ulici v Cel je neznani storilec odne žensko torbico z dokumenti denarjem. Lastnica je oškod vana za okoli 35 tisoč tolarje

Naslednji večer je bi vlomljeno v dva osebna avt mobila, ki sta bila parkira na Prušnikovi ulici v Vojnik V obeh primerih je storil razbil steklo na vratih. Iz en ga vozila je ukradel usnje torbico in dežnik, iz druge pa žensko denarnico. Melita iz Vojnika je oškodovana za tisočakov, Drago D. iz Glob pa za 48 tisoč tolarjev.

Minulo sredo zvečer je bi vlomljeno v osebno vozilo nault 5, ki je stalo pred gosti čem Medved v Škofji vasi Celju. Neznani storilec je ra bil steklo na vratih in na ukradel poslovni kovček z ra no dokumentacijo ter Gasila zvezo Slovenije oškodoval priblizno 50 tisoč tolarje V sredo zvečer je bilo na iste parkirišču vlomljeno tu v osebno vozilo lada sama last Mihaela M. iz Maribo Tudi iz tega vozila je nezna storilec ukradel poslovni ko ček in žepni računaln v skupni vrednosti okoli 30 soč tolarjev.

M.

PROMETNE NEZGODE

Otrok pred avto

Na regionalni cesti v naselju Radeče se je, v torek, 3. januarja popoldne, pripetila nezgoda, v kateri je bil hudo telesno poškodovan otrok.

Radovan G. (29) iz Radeč je vozil osebni avtomobil v naselju Radeče, ko mu je na Gledališki poti z desne strani pritekla na cesto sedemletna J.K. iz Radeč. Deklica je hotela prečkati vozišče, pri tem je padla, kolo osebnega vozila pa ji je peljalo preko roke.

Smrtno trčenje

Prva letošnja smrtna prometna nesreča se je zgodila v soboto, 7. januarja zvečer, na regionalni cesti zunaj naselja Letuš. Ena oseba je umrla na kraju nesrečnega dogodka, dva udeleženca sta bila hudo ranjena, dva pa sta utrpela lažje telesne poškodbe.

Zdenka M. (21) iz Spodnje Rečice je vozila osebni avtomobil iz smeri Letuša proti Šentrupertu. Ko je pripeljala v neposredno bližino stanovanjske hiše Letuš št. 1, je zapeljala na levo stran vozišča, kjer je trčila v osebni avtomobil, ki ga je iz nasprotne smeri vozil 27-letni Borut Z. iz Velenja. Po silovitem čelnem trčenju je v vozilu Boruta Z. na kraju nesreče umrl sopotnik, 61-letni Boris Z., voznik in sopotnica, 56-letna Silva Z., pa sta bila težko ranjena. Lažje poškodovana sta bila voznica Zdenka M. in sopotnik v njenem avtomobilu, 29-letni Milan P. iz Radmirja.

M. A.

Sosed udaril soseda

Po ustaljenem gostilniškem vzorcu sta se v sobotnih zgodnjih jutranjih urah grdo sporekla soseda, David in Marjan V., iz okolice Zreč, ko sta se srečala v gostilni Sova v Zrečah. Namesto, da bi spor zgladila tako, kot se spodobi, se je »prijateljsko prepričevanje« končalo tako, da je David udaril Damjana in ga hudo ranil. Menda sta se soseda sprla zaradi ceste.

M. A.

RADIO 95,1 CELJE

LJUDSKA UNIVERZA CELJE
ORGANIZIRA SEMINARJE
za pripravo kandidatov na izpite
ZA TRGOVCE (64 ur) in
POSLOVODJE (120 UR)
PRIJAVE IN INFORMACIJE
NA TELEFON: 25-620.

Perfekta
PERFEKTA d.o.o.
tel./fax: (063) 44 26 75
KREKOV TRG 4, P.P. 237
63000 CELJE
NUDIMO VAM:
KRATKOROČNA GOTOVINSKA POSOJILA
NA PODLAGI ZASTAVE
-NEPREMIČNIN
-ČEKOV TR
OBRESTI DO 4% MESEČNO
SPREJEMAMO IN UREDIMO VAREN PLASMA VAŠIH FINANČNIH SREDSTEV
VSAK DRUGI ČETRTEK
REVIJA Z BOGATIMI NAGRADNIMI KRIŽANKAMI IN DRUGIMI UGANKAMI!
IZDELAMO VAM OSEBNI HOROSKOP
sfinga
REVIJA ZA PROSTI ČAS

Nalivno pero je bila pištola

Policisti prijeli vlomilca v mnoga osebna vozila

Policisti celjske Policijske postaje so 6. januarja ponoči na Mariborski cesti v Celju opazili sumljivega moškega, ki je pričel bežati, ko je zagledal patruljo.

Patrulja ga je dohitela, ko pa ga je policist hotel legitimirati, je neznanec iz žepa potegnil pištolo, izdelano v obliki nalivnega peresa. Potrebna je bila hitra intervencija in uporaba fizične sile in prisilnih sredstev, da so lahko možakarja razorožili. Pri nadaljnjem postopku pa so ugotovili, da gre za starega znanca policije, za 43-letnega Antona K., ki je brez stalnega bivališča. Poleg pištole in naboja, ki je bil v cevi, so mu zasegli še 4 malokalibrske naboje, med zbiranjem obvestil pa se je izkazalo, da so prijeli osebo, ki ima na vesti mnoga kazniva dejanja med katerimi prevladujejo vlomi v osebne avtomobile. Antona K. so s kazensko ovadbo privedli k preiskovalnemu sodniku, ki je za osumljenega storilca odredil pripor. M. A.

Pobegnil pred lastno ženo

Minulo soboto okoli devete ure zvečer sta se na Levstikovi ulici v Celju zaletela dva osebna avtomobila, enega je vozil voznik, drugega voznica. Po trčenju je voznik pobegnil v neznano, voznico pa so peljali v bolnišnico, kjer so ugotovili, da je utrpela lažje telesne poškodbe.

Nič posebnega, bo ob tem pripomnil vsakdo, ki ve, da so avtomobilski trki na naših cestah nekaj čisto vsakdanjega, kot tudi ni nobena posebnost, da voznik s kraja nesreče pobegne. Pa vendar ima ta sobotni večerni prometni dogodek neko zanimivo in precej nerodno posebnost: tisto noč sta trčila mož in žena, ki za to »podrobnost« v času nezgode sploh nista vedela, ker sta bila oba pijana za volanom. Da sta si v tesnem sorodstvu, se je izvedelo šele potem, ko so policisti pobeglega voznika izsledili... Res moraš imeti veliko smolo, da v megleni noči treščiš v lastnega soproga oziroma lastno soprogo, vse ostale okoliščine tega dogodka pa niso več nobena smola in nobeno naključje. M. A.

Pretepal mater

Minulo soboto popoldne sta se doma v Šentjurju prepirala mati in sin, Jana in Simon V.

Po prepiru je sin odšel od doma, ko se je vrnil, pa je ukrepal tako, da je hišo zaklenil in skril vsa materina obuvala, da ženska ni mogla zbežati iz hiše. Potem je začel mater pretepati, med ruvanjem pa se je prevrnil štedilnik na trdo gorivo, ki je Jani V. padel na nogo. V celjski bolnišnici, kamor so žensko pripeljali po intervenciji policije, so ugotovili, da gre za zlom kosti v gležnju oziroma za hudo telesno poškodbo.

Posloval na tuj račun

Policisti Policijske postaje Celje so te dni ovadili lastnika in direktorja podjetja Dragstor komerc iz Celja.

Obstaja namreč sum, da je D.M. storil kaznivo dejanje poslovne goljufije, ko je sredi leta 1992 oškodoval Tobačno tovarno iz Ljubljane za dobrih 943 tisoč tolarjev, na začetku minulega leta pa Klasje Celje za dobrih 987 tisoč tolarjev. Osumljeni naj bi posloval tako, da je sklepal pogodbe za nakup blaga in izdajal akceptne naloge brez finančnega pokritja. Žiro račun njegovega podjetja je bil že nekaj časa blokiran.

V policijski obravnavi je še nekaj podobnih kaznivih dejanj, ki naj bi jih zagrešil direktor in lastnik imenovanega podjetja. Zlorabe položaja in pravic pri opravljanju gospodarske dejavnosti je osumljen, ker naj bi v lanskem letu oškodoval Leno Levec za okoli 644 tisoč tolarjev, Ljubljanske mlekarne pa za skoraj 783 tisoč tolarjev. Preiskava na UNZ Celje se nadaljuje. M. A.

GORELO JE...

Gasili tudi gostje

Na podstrešju gospodarskega poslopja Boruta J. v Sopotah je minuli petek popoldne izbruhnil požar, ki je povzročil za okoli 380 tisoč tolarjev gmotne škode.

Do požara je prišlo zaradi nepravilno speljane dimne tuljave ob kateri se je pregreval in nato zagorel del ostrešja. Ogenj je uničil tudi večjo količino kartonske embalaže, ki jo je lastnik skladiščil na podstrešju. Požar so že pred prihodom gasilcev pogasili delavci in gostje podjetja Jelenov graben.

Gorelo na hodniku

V ponedeljek, 9. januarja okoli poldneva, je izbruhnil manjši požar na hodniku stanovanjskega bloka v Pucovi ulici v Celju. Ogenj je nastal ob starejšem pralnem stroju, ki ga je lastnik postavil na hodnik. Poleg pralnega stroja, je ogenj uničil še par čevljev in sedež kolesa z motorjem. Požar je še v začetni fazi pogasila tamkajšnja stanovalka, tako da večja gmotna škoda ni nastala, več stroškov pa bo nastalo, ko bo zaradi dima treba prebeliti celoten hodnik. Vzrok požara še raziskujejo. M. A.

Ovadili »obrtnika«

V požaru, ki je izbruhnil v torek, 3. januarja ob 21.45 uri na podstrešju dvonadstropne stanovanjske hiše v Vodnikovi ulici št. 9 v Celju, je nastala velika gmotna škoda, po dosedanji oceni je vredna okoli 10 milijonov tolarjev, saj je podstrešni del objekta v celoti zgorel.

Seveda pa bi bila škoda lahko še veliko večja, če ne bi hitro in učinkovito intervenirali številni gasilci. V hiši na Vodnikovi 9 so namreč tudi štiri stanovanja, butik in tri pisarne.

Na podstrešju je bila tudi neregistrirana oziroma priročna delavnica za popravilo raznih akustičnih aparatov, predvsem pa radijskih in televizijskih sprejemnikov. Po ugotovitvah preiskovalcev naj bi do požara prišlo prav v tem delu podstrešja, vzrok pa naj bi bila električna napeljava s številnimi dotrajanimi kabli in nestrokovno speljanimi žicami ter drugimi električnimi vodi. Pred požarom naj bi si popravljalec aparatov, Andrej A. (29) iz Celja, kuril v peči za gretje, potem pa zapustil podstrešje in odšel iz objekta. Zoper tega domnevnega storilca oziroma povzročitelja požara bo napisana kazenska prijava.

Foto: SHERPA

Po dolgotrajnem gašenju je od podstrešnega dela stavbe ostalo le še pogorišče.

STUDIO STUDIO STUDIO

KAJ JE TO?

Specializirana trgovina z vrhunsko ponudbo akustike in videotehnike: TV aparati, videorekorderji, antene in pribor, avtoradii, glasbeni centri, valkmani, CD playerji in široka paleta zvočnikov

ZA KOGA?

Za vse ljubitelje dobrega in prestižnega. Za vse, ki želite za svoj denar kvaliteto svetovnih znamk kot so: PHILIPS, SONY, GORENJE, TOSHIBA, BLAUPUNKT IN GOLD-STAR!

ZAKAJ?

Za vse s prefinjenim posluhom za dober sprejem, ker bodo v posebnem prostoru trgovine - STUDIU, uživali ob izbrani glasbi.

KJE?

V Celju na Stanetovi 4. Trgovina, ki dopoljnjuje bogato mrežo prodajnih enot KOVINOTEHNE CELJE.

KDAJ?

Od 12. januarja 1995 dalje vsak delovni dan od 7.30 do 19ʰ in ob sobotah do 12ʰ.

PA ŠE TO!

V novi trgovini STUDIO, vas poleg bogate ponudbe čakajo tudi promocijske cene in praktična darila ob nakupu v januarju.

Televizor GORENJE-VOYAGER samo 46.990 SIT

KOVINOTEHNA

S POSLUHOM ZA POGLED

Skupno vozilo Mitsubishija in Volva

Povezave avtomobilskih tovarn, ki si na avtomobilskem trgu sicer silovito konkurirajo, niso nič izjemno novega. S tem zmanjšajo stroške, kajti razvoj avtomobila je izjemno velik finančni zalogaj (italijanski Fiat je, denimo, za razvoj in začetek serijske izdelave punta, evropskega avtomobila leta 1995, porabil nič manj kot 5800 milijard lir), po drugi strani pa si lahko na določen način pomagajo tudi pri tržnem predstavljanju novega vozila. Sedaj sta se pri skupnem projektu, ki ga imenujejo še nedcar, povezala japonski Mitsubishi in švedski Volvo, ki je lani zavrnil dolgo pripravljano poroko s francoskim Renaultom.

Na svetlo bosta že letos postavila 4,45 metra dolgo vozilo, ki bo uvrščeno med galanta in lancerja, poganjali pa ga bodo trije različni motorji, in sicer dva bencinska z močjo 90 in 115 KM ter 1,9-litrski turbodizel, ki ga bo »posodil« Renault. Volvo ima vsaj tedaj, ko so v mislih agregati, drugačne načrte. Na voljo naj bi bili izvedenki z bencinskima motorjema z gibno prostornino 1,8 in 2,0-litra, medtem ko naj bi dizelsko različico poganjal agregat z neposrednim vbrizgavanjem goriva. Zdi se tudi, da bodo pri švedski avtomobilski hiši rojstvo tega novega vozila prestavili v naslednje leto, serijska izdelava pa naj bi stekla v njihovi tovarni na Nizozemskem. O cenah je mogoče ta trenutek le ugibati. Vsaj v Nemčiji naj bi osnovna različica avtomobila stala približno 28 tisoč mark. **Na sliki:** volvo-mitsubishi nedcar.

BORZA CEN RABLJENIH AVTOMOBILOV

Prvi letošnji sejem rabljenih avtomobilov pred dvorano Golovec v Celju je obiskalo okoli 1500 obiskovalcev. Na prodaj je bilo 400 avtomobila, 8 se jih je prodalo.

tip avtomobila	letnik	DEM	letnik	DEM
Zastava 101	85	1.600	88	3.200
Yugo 55	88	3.700	90	5.000
Renault 4	90	5.100	92	7.000
Renault 5	91	9.800	93	11.800
Lada Samara 1300 S	87	4.000	92	8.800
Škoda Favorit LX	85	8.000	92	9.400
Volkswagen Golf JX	85	8.000	92	19.000
Citroen AX 11 TRE	90	9.100	92	11.000
Fiat Uno	86	6.700	93	12.700
Opel Kadett 1,3 S	89	13.300	91	15.500
Opel Omega 1,8	91	21.700	–	-
Opel Astra Caravan	92	23.000	93	26.000

Čez dobro leto tudi audi A3

Ingolstadtski Audi, sestavni del nemškega avtomobilskega koncerna Volkswagen, v zadnjem času dokazuje visoko produktivnost pri predstavljanju novih avtomobilov. Za leto 1996 napovedujejo novost, ki utegne biti dovolj zanimiva tudi za slovenski avtomobilski kot. Tedaj naj bi namreč začeli izdelovati A3 (na sliki), najmanjši avtomobil te tovarne, ki se sedaj pojavlja predvsem v višjih avtomobilskih razredih.

Audija A3 bo v dolžino približno 410 centimetrov, na voljo pa bo s kopico motornih agregatov, ki bodo zmogli najmanj 75 in največ 150 KM. Po sedanjih napovedih naj bi v tovarni vsako leto izdelali do 100 tisoč audijev A3, kar bi predstavljajo približno četrtino vse proizvodnje. Avtomobil naj bi bil naprodaj le v trivratni karoserijski izvedenki, vendar je težko verjetno, da tovarna ne bi kasneje ponudila še drugih različic.

Sivi uvoz manjši, pa še vedno velik

Bolezen slovenske avtomobilske statistike je že stara in znana: tudi letos namreč ne bo mogoče čisto točno ugotoviti in zapisati, koliko osebnih avtomobilov je v slovenske garaže zapeljalo preko sivih uvoznikov. Dejstvo je sicer, da so lani veliko smetane pobrali prav sivi uvozniki (nekateri trdijo, da je bilo v letu 1993 na ta način v Slovenijo uvoženih kar 70 odstotkov prvič registriranih avtomobilov), letos pa bo njihov posel nekaj manjši, vendarle kljub vsemu ugoden.

Pod oznako sivi uvoz se skriva tudi tako imenovani individualni uvoz, pri čemer pa znova ni točno znano, koliko avtomobilov so Slovenci sami pripeljali čez mejo, koliko pa so jih v njihovem imenu različna podjetja. V tej zmedi se je mogoče zgolj približno zanesti na tisto, kar kažejo podatki Ministrstva za notranje zadeve. Tako je bilo v letošnjih devetih mesecih preko sivih uvoznikov pripeljanih nekako 26 odstotkov vseh prvič registriranih avtomobilov v Sloveniji. Največji razkorak med tistim, kar so slovenskim kupcem prodali uradni zastopniki tujih avtomobilskih tovarn, in onim, kar so k nam pripeljali sivi (individualni) uvozniki, se kaže pri italijanskem Fiatu, pa pri nemškem Fordu in prav tako nemškem Oplu, nato pri skupini tovarn, ki jih združuje koncern Volkswagen, pri Mercedesu, BMW ipd. Posebej značilno je stanje prav pri BMW in Mercedes Benzu. Tako je očitno, da so Slovenci ob enem uradno kupljenem mercedesu oziroma beemveju kupili še eno vozilo, uvoženo preko sivega uvoznika. Večinoma gre prav v teh dveh primerih za rabljena vozila, kajti znano je, da pri dražjih in dragih avtomobilih cene skokovito padajo. Če je to ena skrajnost, je druga tisto, ki jo dokazujejo podatki o prvih registracijah škod, lad, citroënov, daewoojev ipd. Uradni zastopniki teh tovarn so namreč na slovenskem trgu prodali več avtomobilov, kot jih je zabeležila uradna statistika o prvih registracijah. To pomeni, da so ti uradni prodajalci nekaj vozil prodali tudi izven slovenskih meja. To pa menda tudi ni tako slabo.

Po limuzini še karavanska izvedenka mercedesa C

Stuttgartski Mercedes Benz je ena tistih avtomobilskih tovarn, ki lanske evropske avtomobilske recesije ne bi smela prav na hitro pozabiti. Končno se je predlani prvič zgodilo, da je domači konkurent, bavarski BMW, na evropskih trgih prodal več avtomobilov, po drugi strani pa ni imel rdečih poslovnih številk.

Lansko poslovno leto naj bi se za Mercedes Benz vendarle končalo bolje kot leto 1993, kajti prodali naj bi skupaj 585 tisoč avtomobilov ali za skoraj 78 tisoč več kot leto prej. Skupna prodaja v letu 1994 je bila večja za nekako devet odstotkov, vendar to po mnenju prvega človeka te hiše, dovolj karizmatičnega Helmuta Wernerja, še ne bo zadostovalo za čisti dobiček. Ob tem pa tovarna hiti predstavljati nove avtomobile. Lani je bila prodaja mercedesa razreda C posebe uspešna (skoraj 370 tisoč avtomobilov), letos pa naj bi postavili na ogled še njegovo karavansko izvedenko, ki jo v tovarni označujejo s črko T. Pri predstavitev bo novo vozilo doživelo na letošnjem frankfurtskem avtomobilskem salonu. **Na sliki:** mercedes C v T karoserijski izvedbi.

Dober posel z mercedesi v Rusiji

Prodaja avtomobilov v Rusiji očitno pozna nekatere zakonitosti, ki se jim pospešeno prilagajajo tudi evropske avtomobilske hiše. Tako je **Mercedes Benz** v tej državi pred nedavnim odprl novo podružnico, s katero hoče razširiti svojo prodajno mrežo in izboljšati prodajo. Toda tudi sedanji oziroma letošnji rezultati sploh niso neugodni. Lani so v Rusiji prodali 2900 avtomobilov, letos pa že trikrat več, medtem ko je letošnji skupni promet dosegel številke 410 milijonov dolarjev. Največje je povpraševanje po avtomobilu razreda S in vsej dodatni opremi, ki jo ponujajo pri tem prestižnem avtomobilu. Sedaj ima Mercedes Benz v tej državi 20 prodajalcev, vse pa kaže, da to ne bo dovolj.

Citroën: novi AX, xantia break, morda mehar

Francoski Citroën, prva ali druga polovica koncerna PSA (skupaj s Peugeotom), še ne more objaviti finančnih in poslovnih številk za leto, ki se je komaj dobro poslovilo, vendar je očitno, da rezultat ne bo slab. Ob tem so že znani načrti za letos in prihodnja leta.

Pri **xantii**, avtomobilu srednjega razreda, naj bi ponudbo popestrili še z izvedenko, ki jo bo poganjal 1,8-litrski bencinski motor s po štirimi ventili na valj. Leta 1996 bo xantia dobila tudi break (karavan) različico, kar bo pomenilo, da bo tovarna ponujala dve karoserijski izvedenki (kombilimuzino s petimi vrati in break). Prihodnje leto naj bi se končno rodil novi **AX**, ki ne bo imel nič skupnega s peugeotom 106. Novi AX bo za nekaj skromnih centimetrov daljši od sedanje izvedenke, medtem ko bo medosna razdalja narasla za skoraj deset centimetrov. To bo v prid notranji prostornosti, ki sedaj pri tem avtomobilu vsekakor ni bila posebej razkošna. Čez dobri dve leti, torej 1997, se bodo pri Citroënu posvetili predvsem **ZX**. Vse kaže, da si bodo omislili še dve karoserijski varianti, in sicer klasično limuzino s štirimi vrati in še enoprostorsko izvedenko (nekaj podobnega pripravljajo tudi pri Renaultu). Nato pride znova na vrsto **xantia**, ki jo bodo temeljito predelali in posodobili, podobno pa se bo zgodilo **XM**, največjemu avtomobilu te francoske avtomobilske tovarne. In vse kaže, da bodo Francozi znova začeli izdelovati **meharija**, avtomobil, ki tudi v slovenskem avtomobilskem prostoru še ni povsem pozabljen. **Na sliki:** citroën xantia break.

Suzuki vitara s šestvaljnikom

Sredi 1995 bo japonski Suzuki postavil na ogled in tudi na trg terensko vitaro v varianti s petimi vrati in doslej najmočnejšim motorjem. To bo bencinski V6 s po štirimi ventili na valj in po dvema odmičnima gredema v glavi ter končno močjo 136 KM pri 6500 vrtljajih v minuti.

Po sedanjih tovarniških zagotovilih naj bi bila vitara na prodaj za približno 40 tisoč mark (v osnovni različici), medtem ko povprečna poraba menda ne bo presegla 11 litrov goriva na sto prevoženih kilometrov. S tem bo ponudba vitar dokaj zaokrožena, po drugi strani pa je treba vsaj omeniti dejstvo, da gre avtomobil na slovenskem trgu dokaj dobro v promet.

Iskra

Iskra Commerce Trgovina

PRODAJALNA ŽALEC – pri servisu in prodajalni Number 2 – Šlandrov trg 9, ŽALEC, TEL.: 712-104

∗ Zabavna elektronika ∗ Gospodinjski aparati ∗ Električno ročno orodje ∗ Telefonija ∗ Merilno-regulacijske in stikalne tehnike ∗ Elementi ∗ Električno-instalacijski material ∗ Bogata izbira rezervnih delov

Super ugodno ∗ Super ugodno ∗ Super ugodno ∗ Super

Več kot 4000 atraktivnih izdelkov na enem mestu

Izžrebani kupci, ki so sodelovali v decembrski nagradni igri Iskra Commerce trgovine v Žalcu:

1. *nagrada: št. računa 3500A0248*
2. *nagrada: št. računa 3500A0055*
3. *nagrada: št. računa 3500A0170*
4. *nagrada: št. računa 3500A0047*

OLDY MARKETING d.o.o.
Polzela 38,
tel. 721-052
PE Velenje
tel. 854-391

FIAT
vozila poškodovana po toči

PANDA 1000 i.e., l. 93	9.990 DEM
UNO 1,0 i.e. FIRE	13.990 DEM
TIPO 1,4 i.e. S	14.990 DEM
PUNTO 55 S	16.350 DEM
PUNTO 60 S	17.990 DEM
PUNTO 75 SX	19.370 DEM

SUBARU – ZNIŽANJE!

VIVIO GLI 4 WD	15.940 DEM
JUSTY J 12 S 4 WD	22.010 DEM

ZA ZALOGI VSI MODELI FIAT SCIONERI, SUBARU, SUZUKI (NAJUGODNEJŠI KREDITI), DAIHATSU IN ROVER.

Plačljivo v SIT po prodajnem tečaju LB d.d. za prilive in odlive podjetij na dan vplačila.

TOISO
SERVIS IN PRODAJA VOZIL d.o.o.
Skaletova 13, Celje, (HUDINJA)
tel. 063/34-332 ali 37-506

NOVA VOZILA FIAT SCIONERI – UNO, TIPO, TEMPRA, CINQUECENTO

PUNTO 55 S 3 V	16.350 DEM
PUNTO 55 S 5 V	17.030 DEM

NA ZALOGI RABLJENA VOZILA:

– CINQUECENTO, l. 94	11.990 DEM
– TIPO 1.6 SX, l. 93	18.000 DEM
– TEMPRA 1.6 SX, l. 93 klima, dod. oprema, nova	22.000 DEM
– LADA SAMARA 1500, l. 93	10.600 DEM
– HYUNDAI PONY 1.5 GLS, l. 91	12.600 DEM
– UNO D, l. 89	8.700 DEM
– FIESTA 1.0, l. 80	2.500 DEM

– vozila so tehnično pregledana
– v račun vzamemo vsako cenejše rabljeno vozilo
– možnost plačila na kredit ali leasing
– servisiranje vozil izven garancije

Del. čas: od 8.00–16.00
Tel.: 063/37-506, 34-332

Avto-moto društvo »ŠLANDER«
pričenja z 10-dnevnim

TEČAJEM CESTNO PROMETNIH PREDPISOV

17. 1. 95 ob 16. uri.

Ugodni kreditni pogoji.

Člani AMD 10% popusta.

Informacije:
Ljubljanska 37
telefon 471-705.

Festival na Jesenicah

Oktobra bo festival radijskih postaj pripravil Radio Triglav

Prejšnjo sredo je bila v Ljubljani redna skupščina Združenja radijskih postaj Slovenije. Na njej so se radijci načelno opredelili za drugačno organiziranost – poslej naj bi bilo združenje »gospodarsko interesno združenje s poudarkom na boljšem programskem, tehničnem in drugem sodelovanju za povečanje konkurenčnosti in hitrejši razvoj, še posebej pa za bolj enotno nastopanje do organov oblasti in nacionalnih radiodifuznih programov, raznih ustanov, združenj in drugih asociacij«.

Do naslednje skupščine bodo pripravljeni tudi ustrezni akti za pristop v članstvo preoblikovanega Združenja radijskih postaj. S tem v zvezi so kadrovsko okrepili tudi komisijo za pogajanja s Sazasom glede uveljavljanja in plačevanja avtorskih pravic. Po približnih izračunih, ki so jih pripravili na RGL, naj bi finančne obveznosti za več kot trideset kat presegle tiste, ki smo jih bili navajeni še v obdobju »bivše Jugoslavije« oziroma na osnovi zaenkrat še veljavnih »zveznih« predpisov bivše Jugoslavije. Nova avtorsko-zaščitna zakonodaja pa je še v pripravi. Vsekakor lahko pričakujemo dovolj trda pogajanja s Sazasom, kar je pokazal že prvi pogovor pooblaščenih predstavnikov Združenja.

Sicer pa so se predstavniki radijskih postaj, članic Združenja, odločili, da tudi letos nadaljujemo s skupnimi oddajami aktualno političnega tipa s predsednikom države, predsednikom vlade in predsednikom državnega zbora. Prvo takšno oddajo bo pripravil Radio Študent v četrtek, 26. januarja, ob 17. uri s predsednikom vlade **dr. Janezom Drnovškom.** Mi z Radia Celje se bomo z dr. Drnovškom pogovarjali za skupno četrto mrežo 28. septembra, kot je določil žreb.

Za organizacijo 6. festivala Združenja radijskih postaj Slovenije konec oktobra letos je svojo kandidaturo najavil Radio Triglav z Jesenic, ki je prejšnji teden obeležil svojo 30. obletnico. Festival naj bi bil na Bledu.

Skupnim kulturnim oddajam smo se odpovedali, ker niso dosegle svojega namena, pač pa smo se ogreli za »živo 4. mrežo« turističnega tipa ob petkih, za kar je potrebno izdelati še natančen koncept oddaje. Le-tega naj bi pripravila skupaj Radio Celje in Radio Kranj. Tehnična komisija Združenja bo imela v kratkem sestanek, na katerem naj bi dogovorili vse tehnične podrobnosti za delovanje 4. mreže, pa tudi sicer pripravili varovalke, da se po »zaslugi« kakšne radijske postaje ne bi takšna mreža trgala in raztrgala. Nekaj takšnih primerov je v preteklosti namreč že bilo.

Na skupščini je direktorica Inštituta za raziskovanje medijev Janja Božič-Marolt pozvala radijske postaje, naj ostanejo še naprej zveste Medianinim raziskavam, ki se bodo po tradiciji izvajale spet dvakrat letno, čeprav z nekaterimi spremembami. Tako naj bi se povečal vzorec anketirancev in podaljšal čas raziskave na dva meseca s krajšo prekinitvijo.

Vsem radijskim postajam je bilo tudi priporočeno, da takoj pošljejo pisni zahtevek za dodelitev statusa nekomercialne radijske postaje Svetu za radiodifuzijo pri Državnem zboru, pa tudi, naj ta svet seznanijo še z drugimi problemi in motnjami, ki jih doživljajo tako pri plačevanju za vzdrževanje oddajniških točk kot tudi pri razdelitvi frekvenc in drugih vprašanjih v zvezi z nemotenim oddajanjem svojega radijskega programa.

MITJA UMNIK

CELJSKI MAGAZIN

PETEK – 17.30

Poprava

Zgodilo se je. Celjskemu magazinu je mogoče priti do živega na en sam način: z virusom. No, nekaj takega je oni petek onesposobilo vašo gostiteljico, da se je hočeš nočeš odpovedala mikrofonu in srečanju z vami, poslušalci. Ne bo se ponovilo!

Torej: jutri bomo spet vsi zdravi na svojih mestih. In: zgodilo se bo. Tisto, kar smo napovedovali prejšnji teden. Začeli smo leto 1995, leto, v katerem bomo predvsem veliko govorili o strpnosti. To bomo dali na preizkus v naši tokratni oddaji. Koliko zmoremo Celjani prenesti drugačnost in drugačne? Koliko korakov zmoremo narediti proti ljudem, ki so na tak ali drugačen način različni od nas ali od večine? To bo tema našega kontakta in pričakujem, da bo slišati veliko zanimivih mnenj.

Drugo: že zadnjič sem napovedovala rubrike v oddaji. Med drugim tudi akcijo plemenitosti, v kateri boste še posebej pomembno vlogo odigrali prav vi, spoštovani poslušalci. Spomnite se dogodkov, znancev, prijateljev, sosedov, ki so se izkazali s kakšnim posebej plemenitim, nesebičnim, pogumnim dejanjem. Predstavili bomo zgodbe in ljudi, ki so nastopili v glavnih vlogah teh dogodkov. Sporočite nam njihova imena in kratek opis dogodka. To boste lahko storili po telefonu, neposredno po oddaji ali v pismu na naslov Radio Celje, Prešernova 19, 63000 Celje, za Celjski magazin.

Oddajo bomo zabelili še s kakšnim živahnim komentarjem in celo s kakšnim posebnim presenečenjem. In če smo še bolj daljnogledi: v poletnih mesecih želimo Celjski magazin iz oddaje s kolikor toliko resnimi temami preoblikovati v zabavno, poučno, nagradno oddajo. Ampak do takrat še moramo prebroditi tole ledeno zimo in deževno pomlad.

Skratka: novo leto se za nas, magazinarje ni prav dobro začelo. Toliko bolje se bo končalo!

Na svidenje v petek!

NADA KUMER

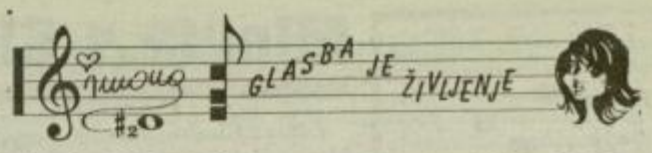

Prof. Primož Lorenz – tretjina Tria Lorenz

Čeprav je glasba naša stalna spremljevalka, pa je vseeno malo ljudi, ki bi si s pomočjo glasbe rešili življenje. Slavni ameriški pisatelj Mark Twain pa se ima zahvaliti glasbi, da ga ni pobralo že v rosnih letih. Z očetom sta namreč stanovala v hiši ob Missisipiju. Reka je iznenada narasla in zalila hišo. Oče je iz nje odplaval na omari, Mark Twain pa ga je spremljal na klavirju. Ne verjamem, če si je še kdo na svetu s klavirjem rešil življenje, poznam pa kar nekaj uspešnih ljudi, ki vse življenje preživijo ob njem.

Eden takšnih je moj sobotni gost v oddaji Glasba je življenje, profesor in pianist Primož Lorenz, član svetovno znanega tria Lorenz.

Profesor Primož Lorenz že dvajset let predava klavir in komorno igro na Akademiji za glasbo, je pa tudi eden najbolj aktivnih v društvu za oživljanje kulturne podobe starega ljubljanskega mestnega jedra.

V Petrolovem pouku pametnega prometa pa bi vas radi še enkrat opozorili na – poledico. Tak čas je pač. Veste, kaj pomeni, če vas opozarjajo v prometnih obvestilih, da je poledica na izpostavljenih mestih? Izpostavljena mesta so skoraj vedno – ovinki. In veste, kaj se zgodi, če v tak izpostavljen ovinek pridrvite z neprimerno hitrostjo? Da bo cesta zavila, vi pa ne. In veste, zakaj je na cestah ravno zjutraj tako rada poledica? Zato, ker je cesta celo noč zunaj!

Pa srečno in na slišanje v sobotni oddaji Glasba je življenje.

SIMONA H_2O

IQ + ♥ = ŠKODA
Volkswagen Group

RADIO CELJE

Odgovorni urednik: **Mitja Umnik.**
Pomočnik odgovornega urednika: **Robert Gorjanc.**
Uredništvo: **Nataša Gerkeš, Vesna Lejič, Mateja Podjed, Vida Tanko, Janez Vedenik in Tone Vrabl.**
Glasbeni urednik: **Stane Špegel.**
Vodja tehnike: **Bojan Pišek.**
Naslov uredništva: **Radio Celje, Prešernova 19, Celje.**
Telefon: **442-500.**
Studio: **441-310, 441-510.**

Slovensko Ljudsko Gledališče Celje

3. - 26. februar 1995

DNEVI KOMEDIJE

TEKMOVALNI PROGRAM vse ob 19.30 uri

petek, 03. 02. PREŠERNOVO GLEDALIŠČE KRANJ
J. Mortimer-B. Cooke: **KADAR MAČKE NI DOMA**
sobota, 04. 02. SNG DRAMA LJUBLJANA
W. Bauer: **CHANGE**
petek, 10. 02. SLOVENSKO LJUDSKO GLEDALIŠČE CELJE
A. T. Linhart: **TA VESELI DAN ALI MATIČEK SE ŽENI**
sobota, 11. 02. PRIMORSKO DRAMSKO GLEDALIŠČE NOVA GORICA
M. Cervantes: **ČUDEŽNO GLEDALIŠČE**
petek, 17. 02. GLEDALIŠČE ZATO PTUJ
E. Ionesco: **PLEŠASTA PEVKA**
sobota, 18. 02. MESTNO GLEDALIŠČE LJUBLJANSKO
J. Godber: **NA SMUČIŠČU**
petek, 24. 02. EKSPERIMENTALNO GLEDALIŠČE GLEJ LJUBLJANA
I. Lovrič: **AFERA POUHN KUFR**
sobota, 25. 02. PRIMORSKI POLETNI FESTIVAL KOPER
D. Fo: **NAKLJUČNA SMRT NEKEGA ANARHISTA**

nedelja, 26.02. ob 19.30 uri
PODELITEV NAGRAD ŽLAHTNI KOMEDIJANT IN GLEDALIŠČE GAVELLA ZAGREB
O. Wilde: VAŽNO JE IMENOVATI SE ERNEST (BITI RESEN)

Rezervirane vstopnice dvignite **do 18. 01. 1995**

SPREMLJEVALNI PROGRAM

nedelja, 05. 02.
VELIKI ODER **ob 17. uri** DRAMA SNG Ljubljana - *W. Bauer:* **CHANGE**
ODERPODODROM **ob 20.30 uri** SLG Celje - *Z. Hočevar:* **SMEJČI**

nedelja, 12. 02.
VELIKI ODER **ob 17. uri** PDG Nova Gorica
A. Nicolai: **NI BILA PETA, BILA JE DEVETA**
ODERPODODROM **ob 20.30 uri** - *Vita Mavrič:* **JEŽKOV KABARET**

nedelja, 19. 02.
VELIKI ODER **ob 17. uri** MGL Ljubljana - *J. Godber:* **NA SMUČIŠČU**
ODERPODODROM **ob 20.30 uri** SNG Drama Ljubljana
P. Lužan: **ŽIVELO ŽIVLJENJE LUKA D**

Vstopnice za spremljevalni program so na voljo pri gledališki blagajni (25-332/208 int.)

DNEVI KOMEDIJE NA GOSTOVANJU
11. 02. *De la Parra:* **PRIKRITA OPOLZKOST VSAKDANA** v Ljubljani
14. 02. *J. Kranjc:* **DETEKTIV MEGLA** v Trbovljah
18. 02. *S. Mrožek:* **NA ODPRTEM MORJU** v Sl. Konjicah
24. 02. *J. Kranjc:* **DETEKTIV MEGLA** v Laškem
25. 02. *J. Kranjc:* **DETEKTIV MEGLA** v Krškem

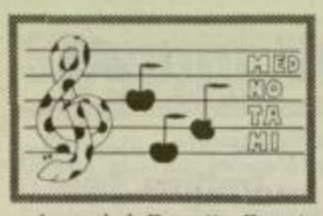

Ansambel Francija Zemeta iz Vojnika bo 3. marca praznoval 30 letnico. Ob tej priložnosti bo pripravil slavnostni koncert, na katerem bodo sodelovali ansambli CIK, Ptujskih 5 in Bratje Poljanšek ter humorist Ljubo Huzjan. Ob jubileju bo Franci Zeme izdal tudi CD s svojimi uspešnicami in knjižico o svojem dolgoletnem uspešnem delu.

Braco Koren, ki je zadnja leta prepeval z Alpskim kvintetom, ni več član te dobre skupine, ki je pred novim letom presenetila s kar štirimi CD-ji, ki jih je izdala. Braco tako ne bo več pel ob Ivanki Kraševec in Branki Kraner, člani Alpskega kvinteta pa mrzlično iščejo novega pevca, kajti že koncem februarja odhajajo na novo turnejo v tujino. Vzrok za odhod Braca naj bi bil v njegovi neresnosti in netočnosti. Škoda, ker je sicer fant odličen pevec!

Ena najboljših prireditev z nastopom domačih ansamblov v Sloveniji »Srečanje pod Mengeško marelo« bo letos že enajstič in sicer 4. februarja. Tudi letos bodo imeli prednost pri nastopu tisti ansambli, katerih glasbeniki so izšli iz Mengeške godbe na pihala, med njimi pa so tako popularne skupine kot Alpski kvintet, Nagelj, Stoparji in drugi.

V Vrtiljaku polk in valčkov na Radiu Celje bodo gostje do konca meseca naslednji ansambli: 16. januarja ansambel Ekart s Pripolja, 23. ansambel Razpotnik (povsem nove viže za novo kaseto) in 30. januarja Alpski kvintet s predstavitvijo kar štirih novih CD.

Znani Duo Gold Jani Pirš in Mitja Mastnak (občasno tudi Stanko Flajs) največ igrata in zabavata goste po zdraviliščih na Celjskem, kadar pa ima prosto, se udeleži še kakšne veselice, poroke ali druge družabne prireditve. Duo Gold, ki še vedno dobro prodaja prvo kaseto in že pripravlja drugo, največ nastopa v Laškem in Atomskih Toplicah, koncem prejšnjega tedna je bil v Medijskih Toplicah, sicer pa januarja vsak četrtek, petek in soboto igra v kavarni hotela Dobrna. Povsod, kjer se fanta pojavita, imata uspeh, ker igrata glasbo, ki gre v srce in uho.

Slovenski muzikantje so v torek zjutraj odpotovali na prvo letošnjo turnejo po Nemčiji, kjer bodo ostali teden dni. Sicer pa ima ansambel za letos zasedenih že 70 odstotkov vseh terminov. Doma bodo zanesljivo nastopili 14. oktobra v Kamniku, kjer bodo pripravili jubilejni koncert ob 30 letnici ansambla in 25 letnici petja njihovega pevca Rudija Trojnerja.

Minuta s Slavkom Avsenikom

Čeprav Slavko Avsenik s svojim ansamblom v živo vsaj doma že nekaj let ne nastopa več, pa to ne pomeni, da njegova zvezda že zahaja. Nasprotno, ljudje ga imajo še vedno radi, kar dokazuje tudi končna uvrstitev na našem Vrtiljaku polk in valčkov za Naj vižo 94, kjer je Slavko Avsenik zmagal s skladbo S pesmijo po Sloveniji.

Se spomnite, kje je nastala pesem S pesmijo po Slovenijo?

Na Dobrni, kjer sva z ženo Brigito pred leti preživela nekaj lepih dni. Vsako popoldne sva se vozila na izlete, videla mnogo lepih krajev in nastala je pesem oziroma pesmi za celo ploščo.

Občutki, da ste prvi na našem Vrtiljaku?

Lepi, še posebej zato, ker nismo več aktivni. Hvala vsem prijateljem, ki simpatizirajo z nami, mano in našo glasbo.

Kaj Slavko Avsenik v tem trenutku dela?

Najprej moram napisati skladbe za ploščo, ki bo izšla pri moji firmi Koch. Za njo že tudi pripravljam Božične pesmi. Pripravljam tudi skladbe za Gašperje in nekaj sem napisal za Slovenijo. Prosil me je Galič in zakaj mu ne bi ustregel, če lahko? Delam in delam, vendar so tudi problemi, saj me ne »dohaja« brat Vilko, ki mi pripravlja aranžmaje. Enkrat se mu da, drugič ne, sina Slavka pa tudi ne morem vedno nadlegovati, ker je prezaposlen s svojim delom.

Zdravje?

Če bo tako, kot je zdaj, bo vse v redu.

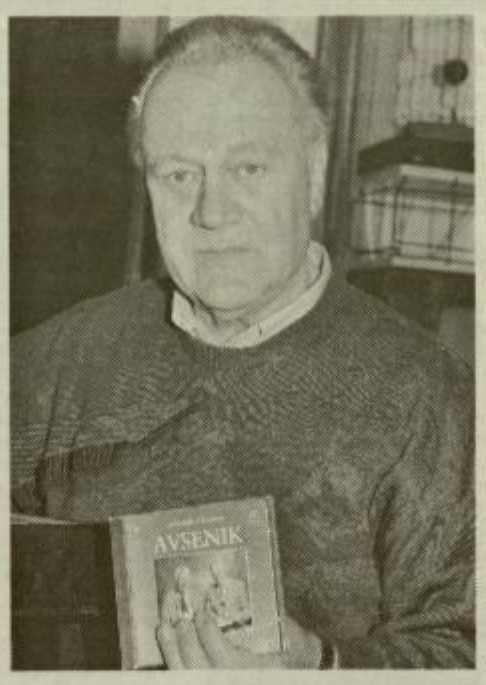

Vas lahko pričakujemo kot gosta v Radiu Celje?

Januarja ne, ker bom zaradi že sprejetih obveznosti več v tujini, v drugi polovici februarja pa bi se lahko zmenili.

TONE VRABL

ROPOTARNICA

Mimohod povsod

Reci, piši, takole je bilo: potem ko smo se nekako le zedinili, da je eno čajevec, jajčevec pa nekaj drugega, in je na nekatere regeneracija začela delovati, že ko so samo gledali v posušene smrekove vršičke, smo si veselo pomahali na svidenje. Puščoba sobotne noči, ki je buljila v naju z one strani, do koder ne sežejo žarki ulične razsvetljave, dokler sva drsela po Celovški, se je razbohotila v velikansko noč na prijetni magistralki čez Tuhinjsko dolino in na Vranskem je bil klub spet zaprt in prazen. Saj ne da bi pričakoval ne vem kaj, le kakšna postojanka na poti bi se prilegla, preden zagrizneš v savinjsko meglo. Pred nami je bila nedelja na robu Celja, za nami pa...

Spotkopani bralci in cepnjene bralke, prejšnji teden se je zgodilo vse sorte, samo da mi o tem trenutno nimamo pojma, zato za uvod predlagam nekoliko glasbe, seveda, kajneda! Začelo se je že z Damirjevim rojstnim dnevom in je držalo kar cel teden, tako da budilka ni mogla več prenašati in je izkoristila prvo priliko,

Piše Aleš Jošt

da skoči z mize na tla in našla je svoj mir na urarjevi polici.

Četkovičeva finta s Kučanom pa je tako neverjetno užgala, da se je na otvoritvi njegove razstave kar trlo pogrebcev, pardon, potrebcev, kar je avtorja zelo zabavalo in blago njemu. K sreči je bil zunaj mrzli januar, ki je spihal tudi to zatohlo kolobocijo. Potem, ko sem si Exotico krajšal z bučnicami, pa me je začelo zanimati, kaj brezoblične trume vidijo na Specialcu v spodnji dvorani. Funny as killing can be, cheap trick godlja nama je bila usojena s kovancem in potem sva le videla, kaj je lahko močnejše od televizije v nedeljo zvečer, svaka čast kino podjetju za prispevek k poneumljanju in čestitke ob podražitvi. Saj razumem, zakon računice! Tudi kakšen prometnik na križišču ne bi škodil, ko se vsi Ramboti potem naenkrat zapodijo domov s specialnim navdihom in fotrovim avtobutikom, če smo že tako daleč.

Ne vem, kako je z vami, a nam je Ervin predstavil bend Lokalne pizde, ki po novem brsti v bunkerju in baje vzbuja nemalo radovednosti pri sosednjih brenkoropotalcih in padalcih. Res je, da imajo nekaj, kar jih razlikuje od drugih, jaz pa bom zaenkrat omenil le, da je lepo videti kako z veseljem špilajo. Če bodo nadaljevali kot so začeli, ni hudič, da jih tudi vi ne bi imeli kmalu priliko spoznati, do takrat pa, med brati, naj stvar zori. Kje gori? In tudi takšni časi so, da noben alarm ni več lažen, kvečjemu prepozen zna biti, to pa je že druga pašta. Smrk!

NT RC
RADIO CELJE
95,1 MHz
95,9 MHz
100,3 MHz

VIVA-tade d.o.o.
Proizvodnja, trgovina, inženiring
Obrtniška 17, 63331 NAZARJE
Tel.: 063/832-505, 832-430

razpisuje 6 prostih delovnih mest

Delo na polnilnih linijah v proizvodnji črnilnih vložkov

Od kandidatov pričakujemo:
- najmanj IV. stopnjo strokovne izobrazbe tehnične smeri
- najmanj dve leti ustreznih delovnih izkušenj pri podobnih delih
- razvite ročne spretnosti
- odslužen vojaški rok

Delovno razmerje bomo sklenili za nedoločen čas, s 3-mesečnim poskusnim delom.

Prijave z dokazili o izpolnjevanju pogojev dostavite v 8. dneh osebno na sedež podjetja.

Kandidate, ki se bodo prijavili, bomo pisno obvestili v 15. dneh po odločitvi.

INPOS d.o.o. CELJE
Trgovina s tehničnim blagom

razpisuje naslednja prosta delovna mesta:

1. VODJA RAČUNOVODSTVA
Zahtevani pogoji:
- visoka ali višja izobrazba ekonomske smeri
- 5 let ustreznih delovnih izkušenj
- aktivno znanje enega svetovnega jezika
- znanje dela z računalnikom

2. KOMERCIALISTA – elektro program
Zahtevani pogoji:
- višja ali srednja izobrazba elektro smeri
- 5 let delovnih izkušenj na področju prodaje
- pasivno znanje enega svetovnega jezika
- znanje dela z računalnikom

3. KOMERCIALISTA – koordinatorja
- visoka ali višja izobrazba ekonomske smeri
- poznavanje blaga tehničnih strok
- pasivno znanje enega svetovnega jezika
- znanje dela z računalnikom

Pričakujemo delovne, dinamične, komunikativne in ustvarjalne sodelavce.
Nudimo urejene delovne pogoje ter stimulativni OD.
Delovno razmerje bomo sklenili za nedoločen čas s šestmesečnim poskusnim delom.
Izključno pisne ponudbe z opisom dosedanjih delovnih izkušenj pričakujemo v 8. dneh na naslov:
INPOS d.o.o. Celje, Opekarniška 2, 63000 Celje.

VRTILJAK POLK IN VALČKOV

1. NAJLEPŠE PESMI - HMELJRASKI INST. KVINTET	(7)
2. NE RECI NIKDAR - SLAPOVI	(3)
3. CVET MAMINE LJUBEZNI - SLOVENSKI ODMEV	(6)
4. ČESTITKA - ŠALEŠKI FANTJE	(5)
5. NA BOŽIČNI VEČER - IGOR IN ZLATI ZVOKI	(2)
6. NISEM KRIV - ŠTAJERSKIH 7	(2)
7. NAJINA SREČA - MELOS	(3)
8. NA ŠMARJETI - ANDRE BLUMAUER	(5)
9. MAMICA STO ŽELJA VSAK TI DA - CELJSKI INST. KV.	(1)
10. NA SMEH - HENČEK	(1)

Predlogi za lestvico:

VSO SREČO SI MI DAL - FANTJE TREH DOLIN

LJUBEZEN VSAE ODPUSTI - ANS. ROBIJA ZUPANA

Nagrajenca: Gregor Pertovič, Miklošičeva 3, Celje
Ljubica Kozmelj, Olešče 66, Laško

Nagrajenca dvigneta kaseto na oglasnem oddelku Radia Celje

KUPON

Vrtiljak polk in valčkov: _____

Izvajalec: _____

Ime in priimek: _____

Naslov: _____

ANDAG, p.o.
Kidričeva 8, 64220 Škofja Loka

Obrat v Celju,
Mariborska c. 86, Celje

razpisuje prosto delovno mesto

KOMERCIALISTA NA TERENU.

Pogoji:
- V. stopnja ustrezne smeri (tehniška izobrazba)
- starost do 30 let
- zaželene izkušnje na tem področju.

Delovno razmerje bomo sklenili za določen čas 3 mesecev, z možnostjo zaposlitve za nedoločen čas.

Pisne prijave z dokazili pošljite v osmih dneh na naslov: Alpetour – Bandag, Mariborska 86, Celje, ali na gornji naslov.

MARTIN d.o.o.
Velenje

K sodelovanju vabimo ambiciozne in delovne sodelavce za področje veleprodaje.

Razpisujemo dela in naloge

trgovskega potnika – komercialista
za področje Celja in širše okolice

Pogoji:
- poznavanje instalacijskega materiala, osebni avto, samostojno delo in izkušnje na enakih ali podobnih delih.

Delo razpisujemo za nedoločen čas s polnim delovnim časom in 3 do 6 mesečnim poskusnim delom. Osebni dohodek je stimulativen po dogovorjenem odstotku na količino prodanega blaga.

Kandidati naj se s predhodno najavo (telefon 854-312, 854-228) zglasijo na upravi podjetja, Špeglova 2, Pesje, Velenje.

Katja Lesjak iz hišice sredi Pohorja

SLAVC REPORT

PIŠE: SLAVC L. KOVAČIČ

Potem, ko je kot meteor na temnem nebu, pred nekaj leti zasijala mlada Hajdi Korošec, se danes srečujemo s poplavo mladih pevk. Kljub temu, da so nekatere med njimi talentirane, to še ne pomeni, da bodo kdaj Helene Blagne, Irene Vrčkovnik... saj je svet »show bussinesa« krut in često pomeni uspeh splet okoliščin, sreče in nenazadnje strokovne, že skoraj ekonomske podkovanosti tistega, ki stoji za mlado pevko. Precej tega je uspelo združiti danes enajstletni Katji Lesjak, ki se že lahko pohvali s samostojno kaseto Hišica sredi Pohorja, produkcije založbe Sraka.

Katjin oče Marjan, sicer član narodnozabavnega ansambla Bratje iz Oplotnice, je že v času, ko je Katja obiskovala otroški vrtec odkril pri njej pevski talent, ki ga je pridno gojil. Ko je bila stara osem let, je prvič zapela na odru, na domači prireditvi Kmečki običaji, ob spremljavi očetovega ansambla. Ker je za takšno nastopanje potrebovala spremljavo ansambla, sta se z očetom odločila za lastne skladbe in tako se je pričelo. Na delu je bil zlasti avtorski par Fliser-Ravnjak, Katja pa je vse pogosteje nastopala na raznih otroških prireditvah, dobrodelnih prireditvah, zaključkih šolskega leta, kulturnih dnevih, celo na modnih revijah in kot gostja na vrtnih veselicah in še in še. Ker je imela svoje pesmi, se je lahko udeležila raznih tekmovanj, npr. prireditve Glasba treh dežel v Domžalah, Pokaži kaj znaš v Dobju pri Planini, kjer je osvojila celo drugo mesto, s pesmijo Zaljubljene mucke pa je sodelovala na Zlatem srčku 93. Marca letos se je predstavila s skladbico Moj prvi ples v Nedeljskih 60, avgusta pa je na Mehurčku predstavila pesem Požgečkajmo svet, za katero je požela največji aplavz med nastopajočimi.

Uspešnim odrskim nastopom se pridružuje tudi vse uspešnejša prodaja kasete. Nad uspehi je navdušena vsa družina, tudi nekoliko starejši brat Dejan, ki je sicer bolj športni tip in se navdušuje nad judom. Mucek Miki in kuža Runo se na glasbo sicer ne razumeta najbolj, a kljub temu ob kakšni novi pesmici pomigata z repom.

Ko se Katja vrne z napornih nastopov, ji mama Laura skuha kaj krepkega in dobrega, da si mlada estradnica nabere še dodatnih moči, ki jih potrebuje tudi v šoli in glasbeni šoli, kjer obiskuje 3. letnik klavirja.

Zelo srečna je, ko ima kaj prostega časa, ko v idilični pokrajini Lačne gore nad Oplotnico, v hiši sredi Pohorja, da v kasetofon svojo novo kaseto Hiška sredi Pohorja in si zraven prepeva. To je najboljši znak, da se je z glasbo »zastrupila« to pa običajno pomeni leta glasbenih uspehov.

Če bi jo kdo želel povabiti na kakšno prireditev, se lahko o tem pogovori po telefonu (062) 819-491.

SLAVC L. KOVAČIČ

Pop loto

Izmed treh pravilnih napovedi je bil izžreban Robert Bezamovski iz Jurkloštra in si s tem prislužil nagrado, vredno 12 tisoč SIT. Za skladbe, ki jih je izbral nagrajenec, lahko glasujete v sredo, 18. januarja. Nagrada za pravilno napoved, ki jo podaja sponzor oddaje Pop loto, trgovina Oris MASH, je vredna 3 tisoč SIT. Kupone na dopisnicah pošljite na naslov: Radio Celje, Prešernova 19, Celje.

ORIS d.o.o. MASH
Prodajalna »ORIS«
Spodnji grad (Zidanškova)

LOTO LOTO LOTO LOTO LOTO LOTO LOTO LOTO

GLASOVALNI KUPON

1. MAJOR TOM - PETER SCHILLING	
2. NEW STAR - TEARS FOR FEARS	
3. CELEBRATION (remix) - KOOL AND THE GANG	
4. SOMEDAY I'LL BE SATURDAY NIGHT - BON JOVI	
5. EVERYBODY GONFIKON - TWO COWBOYS	

VAŠIH 5 PREDLOGOV

1. _____
2. _____
3. _____
4. _____
5. _____

Ime: _____

Naslov: _____

GLASBENI EXPRESS

Britanski pop kvartet EAST 17 je leto 1995 začel res veličastno. Njihova skladba »Stay Another Day« je prva na večini evropskih lestvic, njihov drugi album »Steam« pa je na tretjem mestu angleške lestvice velikih plošč. Pred njimi so le THE BEAUTIFUL SOUTH z zbirko hitov »The Best Of« in pa legendarni Liverpoolčani THE BEATLES, ki so se četrt stoletja po razpadu na lestvice vrnili z dvojnim albumom »Live At The BBC«. Letošnje leto je dobro začel tudi JIMMY NAIL (na sliki). S skladbo »Crocodile Shoes« se je že prebil do petega mesta britanske lestvice single plošč, na istem mestu pa je med LP-ji tudi njegov najnovejši album.

MADONNA (na sliki) je ob izidu svojega zadnjega LP-ja »Bedtime Stories« zatrjevala, da je z erotično obarvanimi videospoti in fotografijami konec. Po videospotih za skladbi »Secret« in »Take A Bow« so nekateri lahkoverneži celo verjeli v Madonnino spreobrnitev, streznil jih je šele tik pred zaključkom lanskega leta objavljen album fotografij »Come And Get It«. Gospodična Ciccone je na teh fotografijah spet pokazala vse svoje čare in dokazala, da se kljub 35 letom še vedno lahko kosa s precej mlajšimi tekmicami s svetovne pop scene.

Pevka skupine 4 Non Blondes LINDA PERRY je ustanovila lastno založo Rock Star Records, njen namen pa je pomagati mladim, še neuveljavljenim glasbenikom. Kot prve je Linda pod svoje okrilje vzela mlade kalifornijske rockerje The Stone Fox, ki naj bi zasedbo 4 Non Blondes po izidu drugega albuma spremljali tudi na veliki svetovni turneji.

Nemški tehno frik Alex Christensen je pod imenom U96 in s projektom »Das Boot« zaslovel že leta 1991. Vedno močnejša konkurenca na evropski tehno pop sceni pa je sicer precej samotarskega Alexa prisilila k iskanju atraktivne pevke in plesalke. Našel je 24-letno Daisy Dee, ki je pred leti že sodelovala s pionirji tehna, zasedbama Technotronic in Black Box. Alex in Daisy trenutno končujeta snemanje materiala za album »Club Bizare«, na katerem bo seveda tudi njun zadnji hit »Love Religion«.

Vodilni hrvaški koncertni promotor Toni Sabol bo sredi letošnjega poletja na dirkališče Grobnik pri Reki pripeljal najstarejše in še vedno zelo vroče rockerje THE ROLLING STONES (na sliki). Mick Jagger, Keith Richards, Charlie Watts in Ronnie Woods bodo tako po 19 letih spet nastopil na Hrvaškem. Ogromen prostor na dirkališču Grobnik lahko po napovedih organizatorjev sprejme do 200 tisoč ljudi, vstopnice, ki naj bi stale 200 kun, pa bodo kmalu v prodaji.

Bret Michaels (na sliki), pevec ameriških heavy-metalcev POISON, se je po lanski težki avtomobilski nesreči pred dnevi vrnil iz bolnišnice. S kolegi iz benda se je takoj napotil v studio, kjer so nadaljevali prekinjeno snemanje svojega petega albuma, seveda brez kitarista Richiea Kotzena, ki je bend pred kratkim zapustil.

Pri založbi FV je konec decembra izšla prva kaseta ljubljanskih post punkerjev BABY CAN DANCE. S precej posrečeno mešanico ostrih kitar, melodičnih bas linij in senzibilnega pevkinega glasu so bili Baby Can Dance med boljšimi na Novem rocku '94, navdušili pa so tudi občinstvo na Art & Music festivalu v Puli.

Kranjska KALIFORNIJA že nekaj let spada v sam vrh slovenske pop rock produkcije. S treh do sedaj objavljenih albumov so Matjaž Zupan in njegovi nanizali že več kot ducat hitov. Zadnji med njimi, skladba »Dva goloba«, se bo gotovo znašel tudi na albumu njihovih največjih uspešnic z angleškimi besedili, ki ga pripravljajo za ameriški in kanadski trg.

V celjskem Barflyju bo v soboto, 14. januarja, nastopil TOMAŽ DOMICELJ (na sliki). Sicer pa Kosta in Boštjan vabita vse Celjane na »sredine večere«, ko naj bi v tem klubu nastopali predvsem bendi iz Celja in okolice, občasno pa naj bi se na ta dan dogajali tudi jam sessioni.

V torek, 17. januarja, bo v ljubljanskem klubu K4 igral heroj dvovratne bas kitare iz New Yorka ELLIOT SHARP. Fuzijo popa, rocka in techna bodo gospodu Sharpu pomagali ustvariti še štirje odlični glasbeniki z newyorške underground scene.

V petek, 13., bo v mariborskem STUKU veliki rave party. Poleg slovenskih, hrvaških in avstrijskih DJ-jev bo na Rave Connection mogoče v živo videti tudi ljubljanske RANDOM LOGIC in graške KANDLER.

STANE ŠPEGEL

20 VROČIH

RADIO CELJE

TUJA LESTVICA:

1.	COTTON EYE JOE - REDNEX	(7)
2.	BABY COME BACK - PATO BANTON	(6)
3.	MOVE TI UP - CAPELLA	(8)
4.	ALL I WANT FOR CHRISTMAS IS YOU - M. CAREY	(3)
5.	LIVING IN A DANGER - ACE OF BASE	(4)
6.	IL BALERINO - JOVANOTTI	(2)
7.	WHEN WE DANCE - STING	(1)
8.	HOW HOW - YELLO	(6)
9.	THE WILD ONES - SUEDE	(3)
10.	HOLD ME, THRILL ME, KISS ME - GLORIA ESTEFAN	(1)

DOMAČA LESTVICA:

1.	MLINAR NA MURI - CHATEAU	(8)
2.	V LJUBLJANO - ANJA RUPEL	(7)
3.	POGREŠAM TE - NERON	(2)
4.	VSEPOVSOD LJUBEZEN - ČUKI	(6)
5.	GOLOBA - CALIFORNIA	(2)
6.	TI SI TU - KINGSTON	(1)
7.	GREMO NA ŽUR - AGROPOP	(5)
8.	V POZNIH NOČNIH URAH - PANDA	(3)
9.	YO! - ZMELKOOW	(3)
10.	NAJ KOLJE NOČ - ZORAN PREDIN	(1)

Predloga za tujo lestvico:

WOODOO PEPOLE - THE PRODIGY
CROCODILE SHOES - JIMMY NAIL

Predloga za domačo lestvico:

SPUSTI SE NA TLA - SPIN
SVOBDEN - DUŠAN URŠIČ

Nagrajenca: Lojzi Komer, Pečovnik 29, Celje
Mirko Oergan, Kuretno 7, Laško

Nagrajenca dvigneta plošče v prodajalni **Melodija** v Cankarjevi ulici v Celju

KUPON

Tuja lestvica: _____

Izvajalec: _____

Domača lestvica: _____

Izvajalec: _____

Ime in priimek: _____

Naslov: _____

RINGO ŠPIL SPOROČA...

Živjo, vsi!

Novoletne žurke so za vami (in za mano). Priznati moram, da je bilo kar naporno. Še dobro, da sta se stara dva odpakirala na vikend. Brat je (yes, yes, yes!!!) odšel z njima in jaz sem ostal home alone! Si lahko predstavljate?

Imeli smo žur, nastradali so predvsem sosedi in naša mačka, ampak v glavnem smo ostali vsi živi in zdravi in taki vstopamo tudi v novo leto. Pa vi? Pišite mi – opišite svoje novoletne doživljaje! Mogoče bom tako dobil kakšen predlog za prihodnje leto – pijanščine imam zaenkrat namreč dovolj!

Na natečaj iz lanskega leta je prišlo kar nekaj dokončanih zgodbic. Še posebej zanimivi, domiselni (in tudi poučni!) sta tisti, ki sta ju napisali **Barbara Ovtar, Žiče 38, Loče pri Poljčanah** in **Mateja Mejavšek.** Obe čaka nagrada (Mateja, pošlji mi svoj naslov!). Sicer pa ste bili tudi vsi ostali pridni, zato velja: pišite (kar koli vam pade na pamet) še naprej in pošiljajte svoje prispevke tudi meni!

RINGO Š.

Grozljivka družine Mraz

I.

Dokončala: BARBARA OVTAR (12 let)

...Dokler ni nekega dne dedek Mraz bolan obležal v postelji. Mislil je, da je konec z njim. Premišljeval je sam pri sebi: »Kdo bo pa zdaj namesto mene gledal, če so otroci pridni? Kdo bo raznašal darila?« Ni se spomnil niti na enega človeka, ki bi bil zmožen opravljati to delo namesto njega. Pomislil je na svoje vnučke. Toda, saj so vsi še premajhni. Po dolgem nagovarjanju se je dedek Mraz le pustil prepričati, da sta ga njegova palčka-pilota odpeljala k zdravniku. Zdravnik mu je povedal, da ima le navadno gripo, vendar ga je vseeno poslal na slikanje pljuč. Dedku Mrazu se to ni zdelo potrebno, ker pa se je iz dneva v dan slabše počutil, se je naposled le odpravil na slikanje. Slike so pokazale, da ima raka na pljučih! Vsa družina je dobro vedela, da mu ni več pomoči, le zdravnik se ni vdal. Poklical je dedka Mraza, naj pride v bolnico, da bodo naredili še nekaj dodatnih preiskav. Čeprav se mu to ni zdelo potrebno, je brez ugovarjanja šel, saj je vedel, da druge možnosti nima. Bližali so se prazniki. Dedek Mraz je bil še zmeraj v bolnici. Vso družino je mučilo vprašanje: »Kaj bo letos z otroki, če ne bodo dobili daril?« Palčki, ki so bili vsak dan na obisku pri dedku Mazu, so to vprašanje nenehno postavljali, toda tudi on jim ni znal odgovoriti. Zdravniki so se odločili, da mu bodo zamenjali pljuča, ker se je njegovo stanje slabšalo. Tri dni pred operacijo ni smel dedek Mraz sprejemati nobenih obiskov. Kot je bilo videti, so ga do operacije že vsi pozabili. Nihče več ni spraševal po njem, niti vnučki niti vnukinje niti palčki. Celo babica Mraz ga je pozabila. Starši nekaterih otrok so se odločili, da se bodo sami namaskirali v dedke Mraze. Palčki so vseeno raznašali darila, le da so jih letos dali staršem, ti pa otrokom. Ko se je sredi januarja družina Mraz spet spomnila dedka Mraza, sta dva palčka odšla v bolnico, da bi videla, kako je z njim. Toda v bolnici ni bilo ne duha ne sluha o njem! Noben zdravnik in nobena medicinska sestra, nihče ni vedel nič o njem. Pogledali so v arhiv bolnikov. Nič. Prav tako ni nihče vedel, če je dedek Mraz sploh preživel operacijo. Pravzaprav tega še danes nihče ne ve. Od tistega časa pa se po ulicah sprehaja veliko lažnih dedkov Mrazov. Mogoče pa je nekje med njimi še pravi dedek Mraz?! In če otroci vidijo toliko dedkov Mrazov, potem se sploh ne moremo čuditi, ampak se lahko le vprašamo: »Zakaj ti otroci v dedka Mraza ne verjamejo več?« Povem vam odgovor: »Zato, ker jih vidijo tako veliko.« Dam vam tudi predlog: »Poiščite tistega pravega dedka Mraza in otroci bodo spet verjeli vanj!«

II.

Dokončala: MATEJA MEJAVŠEK

Dokler ni nekega dne...

Družina Mraz je potovala skozi Ljubljano. V zraku se je dvigoval umazan dim. Tema je prikrila umazano sivino stavb, ko se je na Metelkovi počasi začel prebujati kriminal.

Kar je dnevna svetloba prikrila, je noč odkrila. V skritih kotih vež so stali tisti, ki so bili že zdavnaj od vseh pozabljeni. Na tleh so ležali ogorki cigaret, razbite steklenice...

Na klopci je sedel nekdo, ki je bil sam, vdan v usodo. Zavit v plašč se je tresel od zimskega mraza. Svetli lasje, ki so... o, ne, že siveli ob sencah... Njemu, ki še ni dopolnil niti dvajset let. Oči, ki bi morale sijati, so bile motne, krvave. Ustnice, ki niso poznale nasmeha, so bile skrčene v spako. Poraščena brada, umazan obraz... Očka Mraz se je z letalom spustil na tla, poleg klopce. Od utrujenosti sta palčka pilota zaspala, on pa je budno opazoval mladega človeka. Videl je že mnogo gorja, ljudi, ki so zašli s poti, toda ta... Ta ni živel za nič. Mrazek, presunjen ob bolečini, ki jo je doživljal neznanec, ni zdržal. Pobrskal je po žepu in z olajšanjem prižgal cigareto. »Hmmmm,« je zagodel. »MARLBORO so the best.«

»Saj se mi blede, dedek Mraz, ki kadi,« je Mrazek slišal presenečen glas. Počasi se je obrnil in se zagledal v obraz, ki je bil naravnost grozljiv.

»Daj, spravi se stran, ti kadeča vreča daril,« je hripavo rekel, potem pa ga je premagal kašelj. »Fant, le kaj te je udarilo, da si takšen, kot si; smiliš se mi,« je potrto rekel očka Mraz. »Ja, lepo, sedaj pa se spravi, kajti kmalu se bom zbudil iz sanj, takrat pa ob sebi ne maram novoletnih marsovcev,« je zaključil »nekdo«.

Na nebu so zažarele prve zvezde. Ljubljana je postajala drugačna, sijala je, obdana z zlatom.

Monsun je tiste decembrske noči prvič po štirih letih občutil praznino, hrepenenje...

Monsun?!? Vzdevek fanta, čigar življenje je bila zaključena tragedija, ki se je odvijala na neki klopi v Ljubljani. Ni imel težke mladosti, težav s pijačo, mamili. Občudoval je cesto, po kateri je hodil, rad je imel svojo kitaro, pa punco Diano...

Lahko je govoril o sreči. Žuri brez njega in njegove kitare so bili polomija. Ko je igral, je zanj obstajala samo glasba, zven pesmi Doorsov – glasbe šestdesetih let. Bil je cool.

Potem pa nenadoma hujšanja, prehladi brez konca, omedlevice. Čudežniki v belem niso niso poznali zdravila za bolezen, ki je neozdravljiva, ki uničuje počasi, a vztrajno. Mučni pogledi prijateljev, neizrečena vprašanja staršev, usmiljenje v Dianinih očeh... Bolezen je postala njegov zvesti spremljevalec.

Odšel je nekaj mesecev pozneje. Daleč. Brez sporočila. Svojo kitaro je spravil na podstrešje po tem, ko je poslednjič zaigral komad Nirvane.

Prišel je na Metelkovo in začel živeti tu; brez mučnih vprašanj tistih, ki jih je sem prignala usoda. Kakšno je lahko tisto pravo, normalno življenje, je pozabil. Postal je živa podoba robota. Zvezda nekega fanta je zatonila za vedno.

Da je obsojen na propad, je Monsun vedel. Takrat, tiste noči, se je po štirih letih na njegovem razbrazdanem licu zasvetila solza.

Očka Mraz je molčal, videl je bolečino, gnev. Zabolelo ga je, presunilo. On, ki naj bi delil srečo, veselje, ni bil kos nalogi mladega fanta.

Oprtal je svoj nahrbtnik, sani, poletel je med zvezde, tja, kjer je njihov sij najbolj močan, da se bolečina izgubi.

Ko je bil že visoko v zraku, je spustil na tla voščilnico z željami za ozdravitev nekoga, ki živi na ulici propadlih. Ali je dosegla Monsuna, ne ve nihče.

Očka Mraz pa se počasi stara. Opustil je cigarete. Še vedno je dober, prijazen, le včasih ga zbode, ko se spominja mladih, ki umirajo, prepuščeni sami sebi.

Morda Monsun še vedno sedi na klopci in čaka... Na smrt, na boljši jutri?!? Kdo ve...

Mateja, tvoja zgodba me je kar malo šokirala. Tudi sam sem imel prijatelja, starega frenda iz otroštva, ki se mu je zgodilo nekaj podobnega. Pustil je šolo, starše, punco in se... začel iskati. To počenja še vedno. Njegov pogled je vedno bolj prazen. Kadar se srečava, skoraj ne govoriva več. V njegovih očeh berem vedno bolj globko praznino, po drugi strani pa tisti njegov stari, zanesenjaški sij... Sij, ki še vedno izžareva upanje, da mu bo uspelo. In tudi jaz upam, da bo tako.

RINGO Š.

SPREMENJENA TELEFONSKA ŠTEVILKA NAŠE CENTRALE JE
NT RC 442-500
namesto opuščene 29-431

POEZIJA

Novoletno upanje

Minilo spet je novo leto,
hitro končano, še hitreje začeto.
Bog ve, kaj mi boš prineslo,
boš samoto mi odneslo.

Sonce posijalo skozi je,
veter ostri brije mi čez lice.
Mar je žarek upanje življenja
ali je veter znak trpljenja?

Ko prideš v labirint samote,
nihče tja ne pride pote.
Srečo sam si moraš poiskati,
če ne, moraš sam ostati.

Kaj bolezen je, denarna stiska,
če sorodne duše ni obiska.
Bolezen hitro se pozdravi,
denar kmalu se zapravi.

Če zle slutnje začno te stiskati,
ostro v bran se moraš jim podati,
ni rešitev alkohol, mamilo,
srčnost – ta je pravo poživilo.

Droge, alkohol so za slabiče,
take hitro k sebi vrag pokliče.
Najprej moraš sam sebe premagati
in pokončnost obdržati.

Nikol' usodi se ne smeš predati,
z močno voljo da se premagovati,
če pustiš ji, da te pokoplje,
te lopata v zemljo zakoplje.

MIRAN

Z VAMI TUDI TOKRAT:

RINGO ŠPIL – veliki macho, zaljubljenec, bodoči študent psihologije in stari roker;
NINA M. – tokrat (spet) bolj malo trezna (sploh pa v naslednjih dveh mesecih napoveduje abstinenco);
ROBI K. – še vedno brez novega avtomobila (ampak tudi Italijani niso kar tako);

Miran, v bistvu imaš prav. Ampak, čemu takšna depresija? Veš, tudi samota je včasih lahko prav zanimiva zadeva. Res pa je, da se jo (po mojem) naučiš ceniti šele takrat, ko je nimaš. Si sploh predstavljaš, kako sem jaz srečen, ko moj brother odjadra k stari mami, starša pa na vikend? Si sploh predstavljaš, kolikokrat se zaprem v sobo in sem najbolj srečen, če mi ves dan ni potrebno spregovoriti z nikomer?

Nočem ti težiti, ampak, ljudje smo narejeni tako, da smo v bistvu vedno sami. Sam sem zdaj sicer mrtvo zaljubljen, ampak jaz sem še vedno jaz, ne glede na to, kako se bo vse skupaj razpletlo. Zato: iskrico sreče v življenje in potrudi se, da boš v vsem skupaj videl tudi kaj lepega!

Pa srečno!

POSEST d.o.o., CELJE

Podjetje za trgovino, inženiring in posredovanje

Krekov trg 6, CELJE

POSEST
Promet z nepremičninami

Razpisuje

JAVNO DRAŽBO

za odprodajo nepremičnine

1. Predmet dražbe je del kletnih prostorov poslovne stavbe TOPER, zemljiškoknjižni vložek št. 1345, k.o. Celje, v skupni izmeri 240,00 m², za izklicno ceno 33.700,00 DEM.
2. Na dražbi lahko sodelujejo vse pravne in fizične osebe, ki do začetka javne dražbe vplačajo varščino v višini 10% od izklicne cene na ŽR prodajalca št.: 50700-601-83193 pri SDK Celje z navedbo »plačilo varščine.«
3. Dražitelji, ki sodelujejo na javni dražbi:
   – za pravne osebe morajo predložiti pooblastilo od dražitelja in izpisek in registra, iz katerega je razvidno, da ima podjetje sedež v Republiki Sloveniji;
   – za fizične osebe predložiti originalno potrdilo o državljanstvu Republike Slovenije ali njegovo overjeno fotokopijo.
4. Najboljši ponudnik bo moral skleniti pogodbo o nakupu dela kletnega prostora v 5. dneh po končani javni dražbi, sicer bo prodajalec vplačano varščino zadržal. Celotna kupnina mora biti plačana najkasneje v roku 10 dni po končani javni dražbi.
5. Nepremičnino prodajamo po načelu »videno – kupljeno«, prodana pa bo kupcu, ki bo ponudil najvišjo ceno.
6. Najboljšemu ponudniku bomo varščino vračunali v kupnino, drugim dražiteljem pa vrnili najkasneje v 8. dneh po končani javni dražbi in to brez obrestovanja.
7. Davek od prometa z nepremičninami in stroške, ki so vezani na zemljiškoknjižna dejanja, nosi kupec.
8. Vsa pojasnila lahko pridobite na telefon št. (063) 431-481 vsak delovni dan med 7. in 8. uro, kjer se lahko dogovorite tudi za ogled nepremičnine.
9. Javna dražba bo dne 26. 1. 1995 ob 13. uri v prostorih tehničnega oddelka družbe POSEST d.o.o., Celje, Krekov trg 6.

Nova oblika starega pojava

Po velikih naslovih nad poročili o Arnoldovem doživljanju bi se lahko zdelo, da so NLP nov, nenaden pojav, kakršnega še ni bilo. To seveda ni res, kajti v zgodovini so se vedno znova pojavljale govorice o neznanih letečih predmetih.

Kapitan E. Smith, Keneth Arnold in kopilot Ralph Stevens so takole primerjali beležke svojih opazovanj »letečih diskov«, ki so leta 1947 postali svetovna senzacija.

Med drugo svetovno vojno so piloti obeh vojskujočih se strani poročali, da so jih včasih spremljali svojevrstni, ploščam podobni predmeti, ki so bili izredno hitri in zelo gibčni v zraku. Manevre takih NLP so opazovale celo posadke bojnih ladij. Zahodni zavezniki so sprva mislili, da gre za električne naboje, kasneje pa so se razširile govorice, da so Nemci ali Japonci uporabili novo orožje, ki naj bi motilo zažigalne naprave bombnikov. Ker pa NLP niso kazali sovražnosti, so bile mnoge letalske posadke prepričane, da je sovražnik prešel na psihološko vojskovanje in je uporabil še leteče predmete, da bi ameriškim in angleškim pilotom rahljal živce.

Ameriška javnost je šele po vojni izvedela, da so tudi nemški in japonski piloti opažali take pojave. Prav tako so bili prepričani, da imajo opraviti s sovražnikovim tajnim orožjem.

Vsekakor so te pojave jemali dovolj resno, da je ameriška 8. armada sklenila uvesti preiskavo. Rezultati – množični privid. Takrat nobena znana vojaška sila ni premogla tehnološkega znanja, ki bi omogočalo izdelavo takšnih letal. Ker so bili NLP miroljubni, jim niso posvečali posebne pozornosti. Pojav še vedno ni pojasnjen.

»Spominjali so na kristalne krogle, tolikšne kot žoga za košarko,« je nekdanji pilot B-17 **Charles Odom** po vojni opisal svoja srečanja z NLP pozimi 1944-45. »Bombniški skupini se niso nikoli približali bolj kot na sto metrov. Zdelo se je, da jih naša formacija privlači kot magnet. Leteli so vzporedno z nami, nato pa so zavili kot letala in izginili.«

Formacija pred letalom

Do leta 1947 so sporočila o NLP zbujala v javnosti le malo pozornosti, po Arnoldovem doživljanju pa se je sprožil plaz. Vsepovsod po svetu so ljudje nenadoma sporočali, kaj so videli oziroma so mislili, da vidijo, mnogi so seveda pripovedovali tudi o tistem, česar sploh niso videli.

Tistega, kar sta doživela 4. julija 1947 pilota družbe Uniter Air Lines, pa očitno ni mogoče prištevati k množičnim prividom. Letalski kapitan **Emil Smith** in pilot **Ralph Stevens** sta v Boisu (Idaho) vzletela proti Seattlu (Washington). Malo pred poletom so ju reporterji vprašali, kaj mislita o letečih krožnikih. Smith je odgovoril, da bo verjel vanje, ko jih bo sam videl.

Osem minut po vzletu je bilo letalo nad Emmettom (Idaho). Običajno višino 2.400 metrov je skoraj že doseglo, ko je Smith opazil pred seboj letalo. Vsaj mislil je tako. Iztegnil je roko, da bi vklopil pristajalni žaromet.

Kakor je kasneje pripovedoval časnikarjem, je sprva domneval, da gre za formacijo lahkih letal, potem pa je razločil ploščate, okrogle leteče predmete. Smith in Stevens sta se hotela prepričati, da nimata utvar, zato sta stevardeso poklicala v kabino in ji naročila, naj se malo razgleda okrog po nebu. Takoj je opazila NLP. Ob 21.15 je bilo večerno nebo še vedno svetlo, nanj so se leteči predmeti risali kot grozljivo velike, sivkaste podobe. »Spodaj gladke, zgoraj hrapave,« je rekel Smith.

Javil se je kontrolnemu stolpu v Ontariu (Oregon) in vprašal, ali je v smeri njegovega poleta kaj izrednega na nebu. Ker kontrola ni ugotovila ničesar, je Smith sklepal, da so NLP mnogo bolj oddaljeni in večji, kot jih je ocenil. Preden so izginili na severozahodnem robu njegovega zornega kota, so se premaknili, kot da se stapljajo vsi v enega. To pa še ni bilo vse, kajti ko je izginila prva skupina, se je z leve pojavila druga. Objekti so leteli v vrsti, trije tesno skupaj, nekoliko v ozadju pa četrti. Kakor prva skupina je nenadoma tudi ta izginila z veliko hitrostjo.

KOVINOTEHNA

Kovinotehna d.d.
Mednarodno trgovsko podjetje
Celje

objavlja

prosto delovno mesto

Diplomiranega inženirja agronomije

za vodenje zelenega programa

Od kandidatov pričakujemo:
- da imajo večletne izkušnje na področju komerciale
- da bodo samostojno vodili program prodaje lončnic, sredstev za zaščito rastlin in sodelovali s strokovnimi nasveti kupcem.

Delovno razmerje bomo sklenili za določen čas, nadomeščanje porodniške odsotnosti. Delo je mogoče nastopiti takoj.

Vsi, ki ste zainteresirani in izpolnjujete navedene pogoje, pošljite pisne vloge v 8. dneh po objavi na naslov: Kovinotehna d.d. Celje, Mariborska cesta 7, Kadrovska služba.

KPD za mladoletnike in Zapori Celje

objavljajo prosto delovno mesto za

TAJNICO

v službi za upravno pravne in splošne zadeve

Razpisne zahteve:
- končana štiriletna srednja šola upravne ali administrativne smeri
- 2 leti delovnih izkušenj
- aktivno znanje slovenskega jezika

Delovno razmerje združujemo za nedoločen čas s polnim delovnim časom in predhodno dvomesečno poskusno dobo. V postopku sprejema bomo kandidate napotili na zdravniški pregled, po potrebi bomo opravili preizkus njihovih psihofizičnih in strokovnih sposobnosti.
Kandidati morajo kadrovski službi zavoda v času od 8. do 10. osebno dostaviti ustrezno dokumentacijo: vlogo, življenjepis, zaključno spričevalo, potrdilo o državljanstvu in potrdilo o nekaznovanju (prejmete ga na svojem Temeljnem sodišču.
Razpisni rok je 8 dni od dneva objave.
Kandidate bomo o izbiri obvestili v roku 30 dni.

Tako boš lahko v miru in ob sončni luči užival ob lovskih radostih! Sedaj pa le hitro, po najkrajši poti domov, da te še kdo ne preseneti, saj nisem nocoj samo jaz v gozdu, še trije lovci iščejo nepridiprave! Vedi pa – če te še enkrat dobim takole kot nocoj, se nikdar več ne zanašaj na najino znanstvo!« je zopet z zvišanim glasom, nehal besedovati lovec Nace in se tiho umaknil v noč, da je Janez lahko pobral puško, ki jo je moral prej odvreči. Hvaležen je bil Nacu, da ga je spustil in je med potjo domov razmišljal, da bi bilo res najpametneje stopiti v lovsko družčino. Hitro je bil doma, saj se ni nikamor več oziral po divjadi, ampak jo je ucvrl po najkrajši poti, da ga ne bi še kdo presenetil, kot ga je Nace.

Pospravil je puško nazaj na skrivno mesto in si mislil, da bo najbrž dolgo samevala, skrita pod stopnicami. Ves zadihan in razgret je stopil potem v hišo in močno potegnil slivovko iz steklenice, da se ne bi prehladil, pa tudi za pomiritev živcev, pravijo, da je najboljše zdravilo slivovka.

Legel je potem v posteljo, toda spanec ni hotel zapreti njegovih oči. Vedno znova so se vračali nocojšnji razburljivi dogodki v njegovo zavest in dolgo je poslušal spokojno Mirino dihanje, preden je zaspal, ko so rani ptiči že oznanjali s svojo pesmijo jutranjo zoro.

X.

Tako so, v zgodah in nezgodah našim junakom minili prazniki, ki so to leto, zaradi sobote in nedelje trajali dlje kot ponavadi. Janez se je na prvi delovni dan, znova navsezgodaj odpravil z doma, kajti do vlaka, ki je sopihal po dolini, je bilo kar daleč. Bil je kar vesel, da bo nekaj časa zdoma, saj so se mu zadnje čase doma dogodile številne neprijetnosti.

Hitro je hodil Janez po cesti, ki se je po dolini ves čas držala žuborečega potočka, nekajkrat pa ga je z mostički preskočila. S polja se je dvigala jutranja meglica in kakor dragocen pajčolan pokrivala višje ležeče travnike. Ni dolgo hodil Janez in občudoval lepote prebujajoče se narave, ko je dohitel moškega, ki je majavo hodil pred njim. »O, Dolfe! Dobro jutro, kam si se pa ti nameril tako rano?« ga je zvedavo vprašal, ko je spoznal dohitelega. Po isti poti, kot ti!« je Janezu odvrnil Dolfe. Ko je videl začudeni Janezov obraz, pa je dodal: »Vedel sem, da boš šel danes v službo, pa sem si rekel – ni hudir, da bi tudi jaz ne mogel do kakšnega dela v mestu, saj tukaj še za pijačo več ne zaslužim!« »A taka je ta stvar,« je odvrnil Janez in vprašal: »Ali imaš že kaj dogovorjenega ali se podajaš kar na slepo srečo?« »Vidiš, prav zato sem čakal nate. Slišal sem, da si dobro poznan z nekim šefom, da ti je celo radio prinesel za darilo, se govori po vasi! Pa sem takole mislil, da bi ti rekel dobro besedo zame pri njemu, saj ti bom že kdaj povrnil!« je prišel Dolfe kar s pravo besedo na dan. »Zate bom pa težko rekel kaj dobrega!« je bil Janez odkrit. »Saj priden si še kar. Le do pijače ne smeš priti, potem je vse narobe!« »Sem zatrdno sklenil sinoči, da bom pustil pijačo!« je bil Dolfe takoj odločen. »Saj bi skoraj v potok padel, ko sem se spravljal iz gostilne domov!« »Ha, ha, ha, saj ti ne bi škodilo, če bi se še kdaj od zunaj zmočil, ne samo od znotraj!« se je pošalil Janez. »Le norčuj se, le!« se je našobil Dolfe. »Boš pa že še videl, kakšen fant bo Dolfe, ko bom imel delo in denar. Pijančeval ne bom več in morda si še katero najdem in se oženim!« »To bi pa res rad videl! Samo meni se zdi, da si že marsikaj v življenju zamudil, zamujeno se pa težko dohiti!« »Janez, no lepo te prosim, še enkrat, malo mi pomagaj, saj boš tudi ti kriv, če bom propadel, ker mi nočeš pomagati, ko bi mi lahko!« je Dolfe razpredal svoja, za pijančke tako značilna modrovanja. Hitro je Janezu in Dolfetu ob tako živahnem razgovoru minila pot. Prišla sta na železniško postajo precej prezgodaj. Janez je kupil karto za vlak in sedel na klopco pred čakalnico. Dolfe pa se je nemirno sprehajal ob tračnicah. »Bo vlak kmalu pripeljal?« je vprašal. »Kar kmalu. Kupi si karto, da ne boš nazadnje še zamudil, če si se zares namenil v mesto!« »Saj bi jo že šel kupit, a kaj ko nimam denarja!? Bi mi ti Janez posodil toliko, saj ti bom ob prvi plači vrnil!« je bil ves ponižen Dolfe. »Kaj, še za karto nimaš? O plači pa govoriš že sedaj, ko še ne veš, če boš sploh kdaj dobil službo v mestu!« se je razburil Janez. Na neki način pa se je Dolfe Janezu zasmilil, saj je bil dobra duša. »Na, tu imaš za vozovnico, pa le brž jo kupi, da prej ne odprejo točilnice!« je Janez pomenljivo pogledal Dolfeta, ko mu je dal potreben denar. Ko je prišel Dolfe z vozovnico v roki nazaj, pa mu je rekel takole: »Dobro Dolfe, bom poizkusil pri šefu zaradi službe zate, samo glej, da me potem ne osramotiš!« »Saj sem vedno rekel, da si duša, Janez! Nikoli te ne pozabim!«

Še je nekaj govoril Dolfe. Kaj, se pa ni več slišalo, saj je že priropotal vlak na postajo. Hitro so redki potniki vstopili, vlak je zapiskal in odbrzel v sivo, zamegljeno jutro. Večji del vožnje so potniki dremajoče kimali na lesenih klopeh v vagonu. Tako je vožnja hitro minila, a vseeno se je že dodobra zdanilo, preden sta Janez in Dolfe izstopila iz vlaka, na končni, mestni postaji.

S hitrimi koraki je Janez zakoračil po ulici, proti podjetju, kjer je bil zaposlen. Dolfe ga je prav težko dohajal, saj so ga ob poti zanimale izložbe trgovin. Prav posebej težko je šel mimo pivnic, iz katerih je tako dišalo po kavi in pijači! Samo njegov prazen žep je storil, da je hitro sledil Janezu po mestu, proti velikemu poslopju, kjer so bile pisarne podjetja »Naši prevozi.« Tam je bil zaposlen tudi naš znanec, Janezov šef Valentin.

Vstopila sta v upravno zgradbo vso bleščečo, v parketu in keramiki. Dolfe skoraj ni upal stopiti naprej, še Janezu bi bilo vseeno, saj ni bil ravno vajen hoditi po upravi, v garažah in pri tovornjakih pa ni bilo tako imenitno kot tukaj.

Kmalu sta našla Valentinovo pisarno. Lepa, mlada tajnica je povedala, da šefa še ni, prišel pa bo vsak hip. »Bova že počakala, saj morava nujno govoriti z njim,« je bil nestrpen Dolfe, Janez pa je molče sedel na oblazinjen stol in tuhtal, kako naj vso zadevo predoči šefu. Tajnica se ni veliko zmenila zanju in je pričela pretipkavati neke papirje na pisalni stroj. Dolfe še svoj živi dan ni videl česa takega, zato je prav od blizu gledal v tajničine spretne, rdeče našminkane prste, ki so urno udarjali po gumbih s črkami. »Vi bi pa lahko igrali na ›frajtonerco,« bi bil rad duhovit Dolfe, tajnica ga je pogledala s črnim zaničljivim pogledom, da se je Dolfe hitro pobral v kot.

Tedaj so se odprla vrata in vstopil je šef Valentin, ves eleganten in urejen. »O, koga vidim tukaj!« se je razveselil. »Suzana, prinesi nam pijačo!« je mimogrede naročil tajnici in se obrnil nazaj k Janezu in Dolfeju. »No, kaj bo dobrega Janez, ne vidim te prav pogosto na upravi in mora že biti kaj posebnega, da si se kar prvi dan po praznikih oglasil.« »Tovariš šef,« je začel Janez, Valentin pa ga je prekinil: »Nikar tako uradno, saj sem zate vendar Tine, si že pozabil?!« Dobro se je zdelo Janezu, da vidi Dolfe, kako sta si s šefom domača.

Tedaj se je vrnila tajnica, s tremi kozarci na pladnju – v vsakem je bilo za prst konjaka. Zopet je Dolfe debelo gledal lep kozarec, velik, da je veselje, pijače pa je notri tako malo?! Že je hotel seči po enega, ko mu je šef ponudil roko in se predstavil, malo iz vljudnosti, malo pa tudi iz radovednosti, koga neki je Janez pripeljal s sabo. »Ja, gospod, tovariš, šef, saj vas že takole, malo poznam, saj sem skoraj Janezev sosed,« se je nerodno predstavljal Dolfe. »Že prav, že prav! Izpijmo sedaj, potem pa le z besedo na dan, čas me že priganja!« je dal Valentin jasno vedeti, da se ne misli dolgo ukvarjati z Dolfom. Dolfe je pijačo hitro zlil vase, Janez pa je vljudno odklonil, češ, da mora danes še na vožnjo.

Nagradna križanka

Nagradni razpis

1. nagrada 10.000 tolarjev
2. nagrada 5.000 tolarjev
in 3 nagrade po 2.000 tolarjev

Pri žrebanju bomo upoštevali pravilne rešitve na dopisnicah, ki bodo na naslov NT&RC, Prešernova 19, 63000 Celje, z obveznim pripisom NAGRADNA KRIŽANKA, prispele do **torka, 17. januarja** do 9. ure dopoldan. Ta teden je prispelo 892 rešitev.

Rešitev križanke

Vodoravno: FEBRUAR, ARLANTA, LAIK, EV, STEARIN, TIR, IZA, STAS, BEL, SUROVA NAFTA, EMO, ASTROLOG, ZAR, DOHOD, WOYTILA, IDO, BRANJE, KLAS, TER, POE, TS, PREKMURKA, ENNA, IA, KONSTRUKTOR, VK, STORŽ, BIRET, OČA, LA, OSTENDE, LOKVA, BANKAR, ARARAT, PRITAM, KANJIŽA, GANIMED, DNO, OELTJEN, AKAD, KRT, CK, KRESE, KAL, RD, ORSK, KARO, EROS, KITOLOVKA, BEPO, ESTER, EMU, VRŠA, GT, BA, PLEZANJE V SNEGU, IN LEDU, KATALIZA, OJNIK, ALOR, BAŠ.

Misel: Znanje, ki ga ne spopolnjujemo, vsak dan nenehno kopni.

Izid žrebanja

1. nagrado 10.000 tolarjev prejme: Betka MUMELJ, Konjiška vas 53, 63210 Slovenske Konjice.

2. nagrado 5.000 tolarjev prejme: Zdravko MAČEK, Škofja vas 12, 63211 Škofja vas.

3 nagrade po 2.000 tolarjev prejmejo: Nataša KUKEC, Trg celjskih knezov 7, 63000 Celje, Mojca RAZGORŠEK, Cesta v Bevče 30, 63320 Velenje in Vesna VIHERNIK, Gotovlje 189 a, 63310 Žalec.

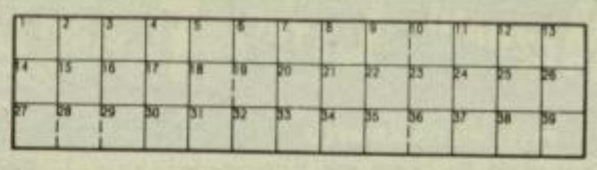

Kupon

Ime in priimek _____

Naslov: _____

_____

AVTOR: ALEKSANDER ŠUJDOVIĆ
LUKA NA SICILIJI
ODMAKNITEV
ŽENSKA, KI ŽIVI SAMA
ANGL. SVETLO PIVO
NEON
NORV. ALPSKI SMUČAR (LASSE)
ZELENICA V PUŠČAVI
PISANO JABOLKO
LEPO CVETOČA LONČNICA
GL. MESTO TOGA
ULRICH ZWINGLI
AVSTRIJ. SM. CENTER
JAZ
OTOK V DRUŽBENIH OT.
ANGL. MOTOR
RIMSKI VODNJAK
ŽUPAN PRI NAS POD FRANC.
JANEZ (LATIN.)
RISBA: MIRO KASTELIC
PLAČILO ZA UČENJE
PREZADOLŽENEC
GL. MESTO TURČIJE
ŠPANSKI RT NA SREDOZ. OBALI
CENE ŠTUPAR
METANJE BOMB IZ LETAL
DEL BOHINJA
MEDN. BEG. ORG.
SIN AGAMEMNONA
NAŠ ZOOFIZIOLOG
RUSKA ŠAHISTKA
LJUDSKO IME ZA STOPNJO ŠOLE
POSODA ZA RIBE
M. IME
AMER. SVINJA POPKARICA
TUJE Ž. IME
EMIL NOLDE
GERMANKA
SUNKOVIT GIB
PESNIK GRAFENAUER
FR. PISATELJ
BALETKA MLAKAR
POMOŽNI UČITELJ
MARIBOR. KOŠARKAR
TV VODITELJICA BAŠ
REKA OB SEV. URALU
KALIFORNIJ
ORODJE ZA ČIŠČENJE PLUGA
TONE SVETINA
ŠV. GRAF. (IMRE)
KONEC POLOTOKA
SAMOVŠEČEN LEPOTEC
SLIKAR DEBENJAK
EVROP. PROGRAM TEHNOLOGIJE
MOJCA ZLOBKO
FR. PISATELJICA
VODJA PLO (JASER)
OSTRIVEC
MODRILO
UGO TOGNAZZI
MODEREN PLES
AKTINIJ
NOVI TEDNIK RADIO CELJE
TOMBOLSKI ZADETEK
JADRNICA
PISAT. MARY ANN EVANS
ORAČ
STAR SLOVAN
SORODNIK PO MOŠKI STRANI
VAS PRI LJUBLJ.
LASTNIK HOTELA
MOHAMEDOVA ŽENA
ABELOV BRAT
IT. ATLET TEKAČ (SILVANO)
AM. DRAMATIK (CLIFFORD)
HANKA
BIVŠI JUG. NOG. TRENER
SNOV, S KATERO NETIMO
GR. MIT. SODNIK
OTOK OB LOŠINJU
HRV. MESTO V SLAVONIJI
PLOD ČR. TRNA
PREBIV ATIKE
STO KVADRAT. METROV
PODATKI O ČEM
TOVARNA OLJA
RDEČ DRAG KAMEN
EDEN
ŠMIT JOŽE
GOMOLJIKE
ANTIMON
STARA LADJA
DELO Z MLINOM
TRDA KOVINA
DROBEN PTIČ
IGRALEC FLYNN
IT. FAŠIST. POLITIK
PISATELJICA PEROCI
ZGORNJI ROB VINOGRADA
RAZUM
ČEBELI SLIČNA ŽUŽELKA
GLAVNI ŠTEVNIK
MARKO OKORN
ŠPAN. PISEC DE MOLINA
MANJ KOT ENA
REKA V GORNJI RADGONI
NATRIJ
AM. PISATELJ (JAMES)
SOKRAT. FILOZOF IZ ATEN
DEL KOLESAR. DIRKE
OTOK V ALEUTIH
GLINA

M	L	A	S	M	T	H	R	O	D	I	A	S	N	N	I
L	W	P	C	I	E	D	H	M	M	A	D	R	K	C	C
O	G	D	O	E	U	A	G	A	L	G	A	M	W	S	R
R	A	E	A	D	S	Y	E	F	M	O	U	R	I	H	D
L	S	I	I	R	I	W	N	N	A	A	T	C	R	A	O
L	R	P	R	L	U	M	P	N	I	M	N	E	N	R	R
O	D	C	S	T	G	E	B	S	W	M	A	H	R	I	T
B	B	K	D	C	O	O	G	F	A	R	A	R	A	T	A
P	N	R	I	O	N	I	U	T	E	L	I	N	E	R	W
R	O	F	L	O	T	R	I	I	T	V	W	I	T	E	R
I	D	O	E	U	O	L	R	O	N	A	I	E	E	S	F
G	N	B	N	E	R	L	N	M	R	O	A	N	R	D	O
O	E	N	A	R	E	T	E	E	A	N	Y	I	L	T	O
I	A	R	L	I	E	L	E	L	I	D	N	D	L	I	R
D	R	R	L	L	O	H	O	D	C	N	E	E	S	E	Y
A	R	D	E	O	T	B	I	N	H	S	O	R	N	I	D

Rešeto s filmskimi igralkami in igralci

V vsaki vodoravni vrstici je skrit priimek znanega filmskega igralca, v vsaki navpični koloni pa priimek filmske igralke.

Prečrtajte njihove črke, ki si slede z leve proti desni v pravem zaporedju, le da so vmes še druge črke.

Ko boste prečrtali vse priimke, bo v vsaki vodoravni vrstici ostala ena črka neprečrtana. Te črke berite po vrsti od zgoraj navzdol, dobili boste priimka znanega igralca in igralke.

Uganko lahko rešujete brez pomoči spodnjega spiska, lahko pa si pomagate z njim:

igralci – ALLEN – BELMONDO – BOGART – DELON – DOUGLAS – MASTROIANNI – OLIVIER – ON'EAL – PLUMMER – POITIER – REDFORD – ROBINSON – ROONEY – SINATRA – STEWART – WIDMARK

igralke – CARDINALE – CHRISTIE – CRAWFORD – DIETRICH – DUNAWAY – GARDNER – GARLAND – HAYWORTH – HEPBURN – LOLLOBRIGIDA – MANSFIELD – MERCOURI – PICKFORD – SCHNEIDER – SIGNORET – WINTERS

JOŽE PETELIN

PIVOVARNA LAŠKO

Novoletna nagradna križanka

Rešitev križanke

Vodoravno: SPECIALISTKA, POLARNA ŽIVAL, ALARODI, LOLE, KOMI, AKVARIJ, NE, RB, NA, PRIJAZNO VAŠI, HZ, EIGER, AMARANT, JANEZ VAJKARD, ATOR, GI, ANASTAZA, ARAS, OKRA, KELT, LV, DEČO ŽGUR, RVAR, OMER, AENONA, MALE, DADA, BOTIN, SOK, KARAKTER, OG, ASTRID LINDGREN, HP, VRATOLOMNOST, AUT, OLA, KARL, ABAK, DARE, TASMAN, AFTA, JONA, RAST, PAPA, PA, STRABIZEM, NOVI TEDNIK, CA, PETDESET LET, TORR, OJ, ALS, OKI, ANNE, LOM, VAJETI, TAEGU, IMETEK, ERNIK, OPCIJA, RATKA.

Misel: Prijazno vaši, hvala za zvestobo, Novi tednik, Petdeset let.

Izid žrebanja

1. nagrado 20.000 tolarjev prejme: Anja ZEMLJAK, Planina pri Sevnici 36, 63225 Planina pri Sevnici.

2. nagrado 10.000 tolarjev prejme: Mateja ŽEKAR, Košnica 51 c, 63000 Celje.

3 nagrade po 5.000 tolarjev pa prejmejo naslednji izžrebanci: Gusta COKAN, Rožna ulica 3, 63000 Celje, Brigita BOŽIČ, Sp. Kostrivnica 31/a, 63241 Podplat in Marjan BLAŽEK, Cesta 27. aprila 31, 61111 Ljubljana-Vič.

Vsem nagrajencem iskreno čestitamo. Nagrade boste v naslednjih dneh prejeli po poštni nakaznici!

Ostale rešitve

Alternativna križanka

Črtica pomeni črno polje. Vodoravno: 1. Gaberje – Spacek, 2. umotvor – kalilo, 3. toreador – Ojdip, 4. erg – čitanka – pi, 5. Naha – Dido – Soss, 6. Bled – Ikar – krat, 7. Ensor – – rival – –, 8. reelekcija – ep –, 9. GŽ – Edessa – šara, 10. – – – sokot – Donen, 11. JO – cvek – potisk, 12. Essen – odaliska, 13. žalni trak – štor, 14. – ratka – NT – – Ika.

Anagramna glasbena kombinacija

Violina, rog, klarinet; klavir, orgle, pianino.

Iz dveh besed ena

1	2	3	4	5	6	7	8	9	10

1. ALF + VAT
2. KRČ + DEE
3. LAŽ + GEN
4. VOZ + DRN
5. CEJ + LUC
6. PAV + OER
7. ČEH + KAL
8. VAL + BEJ
9. REX + LUB
10. PES + ALI

Iz črk dveh besed po isto številko naredite s premetavanjem črk deset novih besed, ki jih zahtevajo med seboj pomešani opisi. Nove besede pod iste številke vpišite navpično navzdol v lik.

Naša trenutno najboljša padalka (Irena) – prebivalec dela Velike Britanije – leseno ali kovinsko pihalo – gumijast tulec za pitje iz steklenička ali za sesanje – celina, na kateri živimo – nalezljiva bolezen pri otrocih z izpuščaji na koži – nepravi krog – del ženskega spodnjega perila – nosna odprtina pri konju – orodje za premikanje loncev v kmečki peči.

Vse prve črke besed dajo ime in priimek našega, zdaj petinosemdesetletnega, svetovno priznanega speleologa.

Anagram

LE MARIO LANZA?

Ne, tudi sloviti sodobni ameriški dirigent, interpret glasbe zadnjih dveh stoletij.

Premečite vse črke v gornjem stavku (le zadnji A izpustite) in ime in priimek tega muzika vpišite na spodnje črtice:

J.PETELIN

– – – – – – – – – – – –.

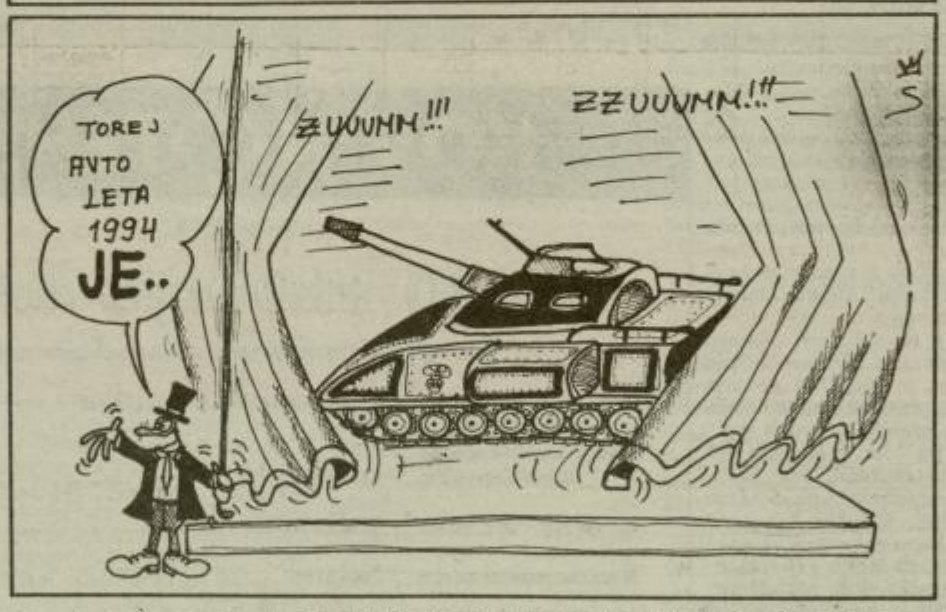

HOROSKOP

• OVEN

Ona: Uspelo ti bo nekaj, kar ti bodo zavidale mnoge prijateljice. Glede neke občutljive poslovne zadeve pa rajši počakaj na ugodnejši trenutek, saj se ti sedaj ne piše prav nič dobrega. Darilo!

On: Vprašanje je, ali bo tvoj poslovni partner privolil v razmerje, ki nima s poslovnostjo prav nobene zveze. Kaj hitro se ti lahko zgodi, da se boš na koncu prav ti zapletel v mreže, ki si jih nastavil nekomu povsem drugemu.

• BIK

Ona: Nepričakovano bo prišlo do nekega srečanja, ki pa ti bo v prihodnosti postalo kar navada. Partner se bo temu od začetka sicer upiral, vendar pa se bo na koncu vendarle uspel sprijazniti z novo situacijo.

On: Nekdo ti bo obljubil neko priložnost, ti pa jo kar najhitreje izkoristi. Združil boš prijetno s koristnim, kar pa še ne pomeni, da je tvojih skrbi konec. Popazi raje na sumljive poteze tvojih sodelavcev!

• DVOJČEK

Ona: Če ne boš vsaj malce pohitela, te bo prehitel nekdo, ki si mu že dalj časa trn v peti. Prijatelji te bodo sicer popolnoma podpirali, vendar pa to mogoče ne bo dovolj. Konec tedna lahko pričakuješ obisk.

On: Izogibanje obveznostim pomeni včasih tudi sprijaznitev z osamljenostjo. Namesto, da se sam sebi smiliš, se raje odpravi v veselo družbo in... Nekdo že precej časa čaka na svojo priložnost, da se ti približa.

• RAK

Ona: Res je, da bo prišla sprememba kot strela z jasnega neba, vendar bodo posledice veliko prijetnejše, kot pa jih pričakuješ. Nekdo ti bo dobesedno zaprl usta, vendar se bo to zgodilo na najlepši možen način...

On: Zgladil boš večino nesporazumov, ki so nastali kot posledica tvojih nepremišljenih dejanj v bližnji preteklosti. Krizi se sicer ne boš mogel izogniti, lahko pa jo omiliš in narediš sprejemljivo.

• LEV

Ona: Če boš hotela prisiliti partnerja, da bo živel po tvojih pravilih, ga boš kaj kmalu izgubila. Poskusi biti vsaj malo strpnejša in mu ponudi neke vrste kompromis. Zadnja beseda pa bo vseeno tvoja...

On: Skrajni čas je že, da tudi ti poprimeš za delo, saj ti poležavanje v senci ne bo prineslo prav nobenega dobička. Konec tedna se ti obeta zanimiva avantura, ki se je nikakor ne izplača zamuditi...

• DEVICA

Ona: Ob ostrih besedah se boš končno streznila in doumela, kako je v resnici. Je že tako, da ideali niso ravno takšni, kot pa si jih predstavljamo. V začetku tedna pa se ti bo vendarle uspelo ponovno ujeti v ustaljene tokove.

On: Kdor drugemu jamo koplje, sam vanjo pade! In ta jama bo kar precej globoka, zato si nikar ne domišljaj, da se boš kaj hitro izkopal iz nastalih težav. Nikar ne krivi ostale, saj si kriv predvsem ti sam.

• TEHTNICA

Ona: Znanec ti bo ponudil priložnost, da se srečaš z nekom, ki ga že dolgo opazuješ. Toda nikar se ne prenagli, saj se ti lahko v nasprotnem primeru zgodi prava katastrofa. Predvsem pa pazi, da tega ne izve tvoj partner!

On: Nikar se ne zapiraj vase, ampak poglej okoli sebe in kaj hitro boš opazil celo kopico ugodnih kombinacij, tako v ljubezni kot tudi poslovno. Torej se ti v bližnji prihodnosti obeta precej živahnejše življenje od dosedanjega.

• ŠKORPIJON

Ona: Svoj prosti čas boš posvetila svojemu konjičku in zato nekoliko zanemarila svoje prijatelje, predvsem pa svojega partnerja, ki ti bo to le stežka odpustil. Koristilo bi vama krajše potovanje v tujino.

On: Vse kaže, da se boš iz ene skrajnosti kaj hitro spustil v drugo. Mogoče pa je to tudi prav, saj imaš dela in skrbi že čez glavo in ti malce več zabave vsekakor ne bo škodovalo. Toda pazi, da se ne boš prehitro ujel...

• STRELEC

Ona: Bodi malce manj zaverovana v svoje navidezne sposobnosti, saj jih vidiš le ti. Realnejši pogled bi ti utegnil celo koristiti na področju, kjer koristi sploh ne pričakuješ. Pazi se partnerjeve ljubosumnosti!

On: Tvoj trenutni položaj ti pač ne dopušča nikakršnega zanemarjanja tvojih obveznosti. Poglej malo okoli sebe in takoj boš opazil nešteto priložnosti. Čaka te presenečenje v zvezi z ljubeznijo.

• KOZOROG

Ona: V neki zadevi se nikar ne izmikaj, ampak poskušaj vztrajati do konca. Prijatelj ti bo očital nečimrnost, vendar pa bo v tem mnenju ostal popolnoma osamljen. Kasneje ti bo predlagal pomiritev...

On: Prihajaš v obdobje, ko boš moral kar najbolje izkoristiti tiste svoje lastnosti, ki so tvoja najboljša stran. Nikar pa ne mešaj ljubezenskih afer s svojimi poslovnimi interesi, saj se ti lahko to kaj hitro obrne proti tebi.

• VODNAR

Ona: Le tako naprej in uspelo ti bo! Sedaj si v izredno ugodnem obdobju za sklepanje novih prijateljstev, kar ti bo v veliki meri povečalo krog prijateljev. In kdo ve: mogoče bo iz vsega tega nastalo tudi kaj več!

On: Tvoji namigi so več kot prozorni, zato se nikar ne trudi prepričevati ljudi v nasprotno. Nekdo te na skrivaj opazuje in si želi nekaj, kar bi bilo všeč tudi tebi. Toda za kaj takega bo potrebno še kaj več kot pa le arogantnost.

• RIBA

Ona: Na zabavi boš spoznala celo kopico novih obrazov, toda eden se ti bo še posebej vtisnil v tvoj spomin. Naslednje jutro bo telefon sicer zazvonil, vendar se boš v zadnjem trenutku premislila.

On: Z ostro pripombo boš užalil staro prijateljico, ki si že dalj časa prizadeva, da bi postala tudi nekaj več. Dobro premisli, ali je to res tisto, kar si želiš, ali pa je vse skupaj le posledica nagovarjanja tvojih znancev?

V MODNEM VRTINCU

Pripravlja:
VLASTA CAH - ŽEROVNIK

Vse se enkrat izteče in tako se je z minulim decembrom končal tudi natečaj, v katerem so sodelovali mladi in razmeroma anonimni modno-kreatorski talenti. Kot že veste, se je natečaj pričel lani februarja v oddaji Radia Celje z naslovom V modnem vrtincu v sodelovanju z Modnim kotičkom v Novem tedniku. In tako bomo, kot smo obljubili, v teh dneh izbrali tri modne kreacije treh udeležencev natečaja in jih povabili k sodelovanju v radijski oddaji V modnem vrtincu, ki bo na sporedu 28. januarja. Ob tej priložnosti jih bomo tudi nagradili, njihove modne skice pa bomo objavili v naslednji številki Novega tednika na strani, ki je namenjena mladim, torej v Vrtiljaku. Do tedaj pa – lep pozdrav!

Uredništvo

Gianni Versace in njegova Meduza

Januar je mesec, ko seštevamo pluse in minuse minulega leta, ko analiziramo, hvalimo... Pa se tik pred novo sezono pomlad-poletje 95 preselimo v srce velikanskega modnega stroja, Haute couture. Če bi med kreatorji nove mode izbrskali najuspešnejše, potem vsekakor ne moremo mimo imena Gianni Versace. Ta italijanski šarmer priznava, da je »mahnjen« na moško stran in se skromno čudi, kako je lahko svet tako zadovoljen z njegovimi idejami, saj vendar nima pojma o ženski psihi. Hudomušen ali provokativen, Versace vsekakor ve, kako se dela dober posel, saj je v modnih krogih slišati, da njegov čas šele prihaja. Z agresivno reklamo, norimi oblačili in modnimi dodatki se je prerinil v sam vrh pozornosti. Njegovi izdelki so prepoznavni po zaščitnem znaku – Meduzini glavi, ki je znana iz grške mitologije kot strahotna krilata ženska s kačami namesto las. Bi lahko torej rekli, da vlada svetu mode strahoslastna privlačnost? Kakor koli, Versacejeva oblačila so nekaj posebnega – saj poznate tiste na sadomazohizem spominjajoče usnjene cunjice, ki jih držijo skupaj le sponke, pa škorenjce z zlatimi jermenčki, pa kovinsko sijoča mini krilca, v kakršna so oblečene najbolj slavne manekenke na svetu? Čeprav mnogi esteti nergajo nad takšno modo, ki je po njihovem »obupen kič«, pa ima Versace očitno moč, ki je večja od denarja – moč, da lahko sam določa modna pravila! V svojih trgovinah po vsem svetu ima več cenovno različnih linij, tako, da je dostopen tudi denarno šibkejšim. Milijoni žensk po svetu, ki se oblačijo v njegova oblačila, pa trdijo: »Nerazumljena ženska duša gor ali dol, možakar je pravi lisjak, saj presneto dobro ve, kako žensko telo najlepše poudariti.« Če si ogledamo nekaj utrinkov iz njegove ponudbe, jim nemara kaže kar verjeti.

VLASTA

Nagradno anketno vprašanje meseca januarja:

KATERO ZIMSKO OBLAČILO LETOS NAJPOGOSTEJE NOSITE: a) klasičen plašč, b) parko s kapuco, c) krzneno jopo?

Odgovor na nagradno vprašanje: NT&RC

.....

.....

.....

Ime in priimek:.....

Točen naslov:.....

..... Tel. št.:.....

Starost:..... Teža:..... Konfekcijska št.:.....

Najljubše barve:.....

ZDRAVILNE RASTLINE

Črni trn

Boris Jagodič

Črni trn (Prunus spinosa L.) spada v družino rožnic. Je do tri metre visok trnast grm, vse stranske vejice se končajo z ostrimi trni. Lubje je črnorjavo. Veje nosijo pecljate, ovalne liste, ki imajo nazobčan rob. Najlepši je grm spomladi, ko se odene v številne bele cvetove in teh je včasih tako veliko, da se iz njih veje in vejice sploh ne vidijo. Tedaj je črni trn kot bogata nevesta. Po oprašitvi se iz njih razvijejo trdi, modrikasti plodovi, ki so nekoliko podobni slivam. Plodovi so skoraj neužitni, zelo trpki, šele močna slana jim ta okus nekoliko omili.

Črni trn raste najraje ob robu gozda ali ob jasah, sicer pa se rad drži v gostih vrstah in tvori naravne žive meje. Raste po vsej Sloveniji.

Pri črnem trnu nabiramo spomladi cvetove, jeseni pa lubje drobnih vejic in plodove. Cvetovi aromatično dišijo in so nekoliko grenkega okusa. Tudi lubje in plodovi so zelo trpki. Vse nabrano primerno posušimo v senci na prepihu ali v sušilih pri 50 stopinjah Celzija.

Cvetovi vsebujejo amigdalin, ki deluje diuretično. Listi in skorja vsebujejo precej organskih kislin, čreslovine ter flavonske heterozide. Plodovi pa vsebujejo sladkor, sadne kisline, vitamin C in barvila. V koščicah pa so heterizidi, ki dajejo plodu značilen grenak okus.

Cvetovi in listi črnega trna se uporabljajo kot blago odvajalo in bi jih morali imeti v vsaki domači lekarni. Čaj iz njih tudi jača in čisti kri, zlasti pri kožnih obolenjih, boleznih dihal. Za čaj vzamemo eno veliko žlico posušenih cvetov in jo prelijemo s 3 dcl vrele vode, pokrijemo in pustimo stati pol ure, da se vse nekoliko ohladi. Nato precedimo in čaj pijemo po požirkih ves dan. Pri bronhitisu dodamo še žlico medu in tedaj rdeči sluz olajša izkašljevanje.

Ker spodbuja tudi prebavo, ga pijemo tudi za spodbujanje lenega črevesja. Cvetovom črnega trna dodamo še preslico, skorjo krhlike, rožmarin in žajbelj. Žlico te mešanice poparimo s pol litra vrele vode in čaj pijemo pred jedjo vsaj mesec dni. Čaj spodbuja presnovo in tako pomaga k vitki postavi.

Tudi plodovi so zdravilni in kuhani kot čežana spodbujajo apetit, poleg tega pa zaradi obilice čreslovin tudi zapirajo, zato jih ljudsko zdravilstvo uporablja pri driskah ter za kopeli nog in rok, ker zaradi obilice čreslovin stiskajo žilice in znojnice in tako se zmanjša neprijetno potenje. Če kuhamo plodove z lubjem, dobimo trpko tekočino, s katero lahko izpiramo ustno votlino in si masiramo vnete dlesni.

FRANCOSKA KUHINJA

Močne juhe

Kremasta paradižnikova juha

Potrebujemo: 1500 g olupljenih paradižnikov, 1 čebulo, 8 skodelic kokošje juhe, 1 strok česna, malo peteršilja, 1 lovorov list, ščepec timijana, 2 žlici olivnega olja, sol in poper ter nekaj kapljic tabasco omake.

V kozici segrejemo olivno olje in na njem prepražimo drobno seseklјano čebulo in na drobne koščke narezan paradižnik. Nato dodamo seseklјan peteršilj in nastrgan česen, timijan, lovorov list, sol in poper. Dobro premešamo in zalijemo z juho. Na malem ognju kuhamo eno uro.

Potem juho nekoliko ohladimo, odstranimo lovorov list in vse zdrobimo z električnim paličnim mešalnikom. Preden postrežemo, juho še enkrat segrejemo in dodamo nekaj kapljic tabasco omake. Juho nalijemo v pogrete krožnike in jo okrasimo z nekaj kapljicami sladke smetane, poleti pa s svežimi lističi bazilike.

Porova juha s krompirjem

Potrebujemo: 4 velike pore, 4 velike krompirje, 4 skodelice juhe in 2 skodelici vode, sol in poper, 2 žlički surovega masla, 4 žličke kisle smetane.

V primernem loncu razpustimo surovo maslo in na njem prepražimo drobno seseklјane bele dele pora, tako da se zmehčajo. Pri tem moramo paziti, da se por ne prismodi. Nato dodamo olupljen in na drobne kocke razrezan krompir in še nekoliko prepražimo ter med stalnim mešanjem zalijemo z juho in vodo, solimo in popramo ter na majhnem ognju segrejemo do vrenja. Naj se tako kuha še pol ure. Ko je juha kuhana dodamo še kislo smetano in jo zmešamo z električnim paličnim mešalnikom v enakomerno zmes. Vročo juho vlijemo v pogret jušnik, dodamo še žličko surovega masla in malo sladke smetane, okrasimo s seseklјanim peteršiljem in takoj postrežemo.

URŠKA
več kot plesna šola
Otroci in odrasli, če ste sami ali v dvoje, začetniki ali dobri plesalci, vabljeni v veseli svet plesa.
INFORMACIJE
Cid CENTER INTERESNIH DEJAVNOSTI Kosovelova 14, Celje
vsak dan od 16. do 19. ure
telefon: 063/442-733

DELO
vedno v središču dogajanj

KOVINOTEHNA

ZAČENJA Z
JAVNO PRODAJO DELNIC

IZDAJATELJ: KOVINOTEHNA CELJE, mednarodno trgovsko podjetje, d.d. Celje, Mariborska 7

VRSTA DELNICE: Delnice so navadne in se glasijo na ime.

SKUPNA NOMINALNA VREDNOST CELOTNE IZDAJE DELNIC: 4.652.459.000 SIT

OD TEGA V JAVNI PRODAJI: 1.280.934.000 SIT

NOMINALNA VREDNOST DELNICE: 1.000,00 SIT

PRODAJNA CENA DELNICE: 1.032,00 SIT za certifikate. Cena ene delnice je določena na podlagi ocenjene vrednosti podjetja na dan 1/1-93. Dokončna cena delnic bo znana po končani javni prodaji in lahko niha za +/- 30% od navedene cene.
Pri gotovinskih vplačilih pa bo cena določena ob pričetku javne prodaje na podlagi revalorizirane cene delnic z rastjo drobnoprodajnih cen od 1.1. 1993 do pričetka javne prodaje.

PODATKI O DIVIDENDAH: Začetek udeležbe v dobičku je 1.1.1993. Dividende bodo izplačane enkrat letno po zaključnem računu, o njihovi višini pa bo odločala Skupščina Kovinotehne d.d.

ZAČETEK IN KONEC VPISOVANJA IN VPLAČEVANJA DELNIC: Vpisovanje in vplačevanje bo potekalo od 27.12.1994 dalje vsak delovni dan od 8. do 12. ure.

VPISNA MESTA:
V CELJU:
na sedežu Kovinotehne d.d., Mariborska 7 in v Prodajnem centru Hudinja, Mariborska 162

NA SEDEŽIH DISLOCIRANIH ENOT:
V LJUBLJANI, Predstavništvo Kovinotehne, Mestni trg 18, Ljubljana,
V MARIBORU, PC Mak, Ptujska c. 4, Maribor,
V IZOLI, PC Ruda, Polje 21, Izola,
V PREVALJAH, PC Prevalje, Pri postaji 4, Prevalje,
NA JESENICAH, PE Fužinar, M. Tita 1, Jesenice.

Dodatne informacije na telefonu: 063 / 432 204
VABIMO VAS, DA SVOJE CERTIFIKATE VLOŽITE PRAV V KOVINOTEHNO, KAJTI:

Ne prodajamo vam mačka v skladu !

BIO KOLEDAR

14.1.
15.1.
16.1.
17.1.
18.1.
19.1.
20.1.

Tolne listne rastline (solate, cvetača, zelje...)

Nadtalni plodovi in semena (fižol, paprika, jagodičevje...)

Oljnice in cvetje (sončnice, dišavnice, cvetje...)

Podtalni plodovi (korenje, repa, peso, česen...)

Neugoden čas za delo na zemlji in z rastlinami.

Sejte, presajajte, sadite, zalivajte, negujte rastline; rahljajte in prezračujte tla, pobirajte in predelujte pridelke v času, ki je najugodnejši za posamezne tipe rastlin in ki je razviden iz koledarja.

ROJSTVA

Celje

V celjski porodnišnici so rodile:

30.12.: Jernejka ŠPEGLIČ iz Škofje vasi – deklico, Tanja POŽIN iz Rimskih Toplic – deklico, Štefanija GOLIČNIK iz Mozirja – dečka, Ksenija NOVAK iz Šmartnega v Rožni dolini – deklico, Anica TANŠEK iz Dobja pri Planini – dečka in Anka FOGEC iz Celja – deklico;

31.12.: Ivanka FAJS iz Šmarja – dečka, Zdenka PANTOVIČ iz Celja – deklico, Cvetka REZMAN iz Žalca – dečka, Marjeta ROBNIK iz Celja – deklico in Romana BRATUŠA iz Podplata – dečka;

01.01.: Milena JAN iz Žalca – deklico in Mateja BRUSL iz Dobrne – deklico;

02.01.: Breda GUČEK iz Frankolovega – deklico, Danica ROŽIČ iz Polzele – dečka, Lilijana KLEZIN iz Laškega – dečka in Sabina KRAŠOVEC iz Loke pri Žusmu – dečka;

03.01.: Fanika HRIBAR iz Vranskega – deklico, Marija ERMENC iz Rečice ob Savinji – deklico, Irena PINTER iz Frankolovega – deklico, Liljana ROZMAN iz Vojnika – dečka, Marija FLORJAN iz Žalca – dečka in Marjana GRM iz Zreč – deklici, dvojčici;

04.01.: Irena KRAČUN iz Loč – dečka, Marija PUSTOSLEMŠEK iz Gornjega grada – dečka, Lilijana HOHNEC iz Slovenskih Konjic – dečka, Mihaela URANJEK iz Prebolda – deklico in Ruža BUDEŠ iz Žalca – deklico;

05.01.: Alojzija ŠEPEC iz Podčetrtka – dečka, Valentina PODLINŠEK iz Šmartnega – dečka, Ivana GORIŠEK iz Rimskih Toplic – deklico, Besima ČEHIĆ iz Celja – deklico, Jožica ŠKET iz Celja – dečka in Brigita REPAS iz Slovenskih Konjic – dečka.

POROKE

Celje

Poročil se je en par.

Laško

Poročilo se je 9 parov, od tega: Boris KASTELIC iz Zagrada pri Celju in Tatjana STRAHOVNIK iz Pečovnika, Boštjan LENART in Jeanette KOSTANJŠEK, oba iz Celja, Zdenko SINKAR in Rozalija VIDIC, oba iz Laškega, Gorazd MAVRETIČ iz Litije in Aleksandra HRIBAR iz Trbovelj.

Šmarje pri Jelšah

Poročila sta se Vinko CVETKO iz Šentjurja pri Celju in Veronika ČEPIN iz Drenskega rebra.

SMRTI

Celje

Umrli so: Franc KUMERC, 73 let iz Zabukovice, Zdenka KRK, 44 let iz Celja, Neža ZUPANC, 77 let iz Roginske gorce, Marija VERDEV, 69 let iz Podkraja, Vinko PEER, 62 let iz Rogatca, Franc ROJC, 63 let iz Celja, Alojzija VEŠLIGAJ, 60 let iz Celja, Franc BREČKO, 50 let iz Radeža, Jožef TRATNIK, 67 let iz Celja, Henrik HAAS, 74 let iz Celja, Štefanija NAVERŠNIK, 80 let iz Kavč, Veronika UDERMAN, 71 let iz Celja, Ana KONEC, 65 let iz Celja, Ana PETELIN, 91 let iz Celja, Bogdan MIRNIK, 80 let iz Celja, Julijana VRHOVNIK, 69 let iz Dobrne, Karol SELIŠEK, 82 let iz Slovenske Bistrice, Marija POLENŠEK, 97 let iz Frankolovega, Kristina BOŽNIK, 69 let iz Dobrne, Jože LONČAR, 52 let iz Žigrskega vrha, Zofija LAMPL, 63 let iz Velenja, Ana JERAM, 83 let iz Celja, Jožefa HAJNŠEK, 69 let iz Trnovelj pri Celju, Jožef KLINC, 63 let iz Selskega vrha, Jožefa KEBLIČ, 81 let iz Celja, Štefanija KERN, 85 let iz Celja, Justina MUGERLI, 84 let iz Celja, Ivan LUBEJ, 78 let iz Ogorevca, Alojz KINCEL, 87 let iz Grobelnega, Marija KUK, 85 let iz Slovenskih Konjic, Elizabeta ERLIH, 78 let iz Uniša, Stanislav TEMNIK, 44 let iz Žič in Štefanija HRASTNIK, 81 let iz Zadobrove.

Laško

Umrli so: Franc KALUŽA, 94 let iz Suhadola pri Zidanem mostu, Vilijem KAVŠEK, 60 let iz Radeč, Peter ISTENIČ, 33 let iz Radeč, Ivana ŽLAJPAH, 76 let iz Radeč, Franc ŽAGAR, 84 let iz Obrežja pri Zidanem mostu, Franc KOROŠEC, 59 let iz Maribora, Štefan KUHAR, 75 let iz Ljubljane, Marija HUDINA, 39 let iz Laškega, Ludvik JAKOPIČ, 86 let iz Sedraža, Herman ZEME, 86 let iz Laškega, Marija LIPOVŠEK, 65 let iz Belovega in Ladislav ŽAFRAN, 74 let iz Laškega.

Šentjur pri Celju

Umrla sta Marija SELIČ, 93 let iz Brezja pri Dobju in Slavko SPOLENAK, 31 let iz Proseniškega.

Šmarje pri Jelšah

Umrli so: Neža TOJNKO, 97 let iz Grobelc, Marija JAVORNIK, 59 let iz Polžanske gorce, Elizabeta KROŠL, 90 let iz Kunšperka, Henrik MEDVED, 2 meseca iz Rogatca, Anton IMENŠEK, 68 let iz Grlič, Alojzija BRAČUN, 85 let iz Kozja in Karel RATAJ, 77 let iz Celja.

Velenje

Umrli so: Jožefa ČAS, 81 let iz Gaberk, Anton SKORNŠEK, 72 let iz Lokovice, Karol FECE, 67 let iz Velenja, Ciril KOBAL, 81 let iz Celja, Karolina BOBNIČ, 76 let iz Lažiš, Amalija CIMPERMAN, 87 let iz Polzele, Filip ŠOSTER, 88 let iz Pongraca, Elizabeta KLAVŽ, 35 let iz Raven, Viljem SIJARTO, 64 let iz Topolšice, Karol STROPNIK, 87 let iz Velenja, Rozalija ZAGRUŠOVCAM, 84 let iz Zavrha nad Dobrno, Stanislav LEŠNIK, 70 let iz Topolšice, Alojzij ŠPEH, 66 let iz Raven, Agneza LEMP, 77 let iz Velenja, Frančišek BRITOVŠEK, 75 let iz Hrastovca, Ema VRTAČNIK, 77 let iz Velenja, Anton ŠKET, 73 let iz Pečovnika, Marko TEPEJ, 17 let iz Velenja, Martin PINOZA, 53 let iz Velenja, Zofija PIRC, 65 let iz Laz, Janez ROGELŠEK, 83 let iz Šoštanja, Gabrijela VRTAČNIK, 71 let iz Velenja, Magdalena HOJNIK, 94 let iz Celja, Frančiška TRPIN, 65 let iz Planine pri Sevnici, Marjan DONKO, 54 let iz Braslovč, Franja SAVINEK, 64 let iz Velenja in Ana CAMLEK, 48 let iz Kavč.

Žalec

Umrl je Angelo LEVANIČ, 60 let iz Žalca.

ZADRUGA
MARKET PLIBERK AVSTRIJA
Tečaj šilinga v tem tednu: **11,60 SIT**

TRŽNICA

Celjska tržnica	SIT/kg
bučno olje	550
blitva	150–400
cvetača	180–200
čebula	60–200
česen	230–400
fižol v zrnju	250–450
hren	350–700
koleraba	100
jajčevci	300
korenje	100–200
krompir	40–80
ohrovt	130–150
brstični ohrovt	300
paprika	220
paradižnik	250
peteršilj	200–300
pesa	150
por	200
redkev črna	100–200
radič	250–400
motovilec	1000–1200
regrat	300–500
solata glavnata	220–250
solata endivija	160–180
majniška	250
špinača	500–1000
repa cela	80–100
repa kisla	150–200
zelje presno	80–100
zelje kislo	150–200
zelena	200–250
ananas	200
banane	80–120
grozdje	280
grenivke	150–180
hruške	120
jabolka	80–150
kaki	100–150
kivi	150–300
limone	150–180
mandarine	140–160
pomaranče	90–150
rozine	300–400
orehi celi	400–500
orehi jedrca	700–900
slive suhe	320–400
smokve	600
med	300–550

VETERINARSKA DEŽURSTVA

VETERINARSKA POSTAJA CELJE: Delovni čas veterinarjev na veterinarski postaji v Celju je od 7.00 do 14.30. Ambulanta za male živali je vsak dan dopoldan (razen ob nedeljah in praznikih) od 8. do 10. ure, vsako popoldne od 16. do 17. ure, sicer pa je dežurna služba za nujne primere organizirana v popoldanskem in nočnem času. Tel.: 34-233.

VETERINARSKA POSTAJA LAŠKO: Redni delovni čas je od 7. do 15. ure na veterinarskih postajah v Laškem in Radečah. Dežurstvo od 15. do 7. ure pa je za celo občino na veterinarski postaji Laško, telefon 731-485. V primeru odsotnosti veterinarja v času dežurstva pa lahko sporočilo pustite pri vratarju Pivovarne, tel.: 731-121.

VETERINARSKA POSTAJA ŽALEC: Dežurstvo je organizirano od 14. do 6. ure zjutraj, telefon 0609 616-786. V rednem delovnem času lahko pokličete na telefon 714-144 in 0609 616-786. Ambulanta za male živali je odprta vsak dan, razen ob nedeljah in praznikih, od 7. do 9. ure in popoldan od 16. do 17. ure.

VETERINARSKA POSTAJA MOZIRJE: Redni delovni čas veterinarjev je vsak dan, razen ob nedeljah, od 7. do 15. ure, redna dopoldanska ambulanta pa od 7. do 9. ure. Do 15. januarja bo dežural dr. vet. med. Ciril Kralj, telefon (0609) 616-978, od 16. januarja dalje pa dr. vet. med. Marjan Lešnik, telefon (0609) 616-978.

VETERINARSKA POSTAJA ŠENTJUR PRI CELJU: Redni delovni čas veterinarjev je od 7. do 14. ure vsak dan, od 14. ure do 7. ure zjutraj naslednjega dne pa je organizirano dežurstvo. V času popoldanskega in nočnega dežurstva pokličite na številko mobitela 0609 618-772.

KOROŠKI RADIO SLOVENJ GRADEC

Od 12. do 18. januarja

Četrtek, 12. 1. (UKV 97,2 MHz): 6.00-9.00 Dobro jutro, 6.30 Horoskop, 7.00 Druga jutranja kronika, zatem Power play, 7.30 Obvestila, 7.45 Smučišča danes, 8.00 Pesem dneva, 8.30 Kultura vabi, 8.45 Iz poslovnega kovčka, 9.30 Obvestila, 10.00 Poročila, 11.00 Listamo po časopisih, 11.30 Obvestila, 12.00 Kratka poročila, 12.15 Smučišča danes, 12.30 Kultura vabi, 12.45 Horoskop za zamudnike, 13.30 Obvestila, 14.30 Osrednja poročila, 15.30 Dogodki in odmevi, 16.00 Power play, 17.00 Poročila, 18.00 Glasbeni magazin, Jazz&Blues, 19.00 Zadnja obvestila, 20.00 D. J. Company do 00.00.

Petek, 13. 1. (UKV 97,2 MHz): 6.00 do 9.00 Dobro jutro, 7.45 Smučišča danes, 8.00 Pesem dneva, 8.45 Iz poslovnega kovčka, 9.00 Glasbena ura, 9.30 Obvestila, 9.45 RTC Rogla, 10.00 Kratka poročila, 11.00 Listamo po časopisih, 11.30 Obvestila, 12.00 Kratka poročila, 12.15 Smučišča danes, 12.30 Kultura vabi, 13.30 Obvestila, 14.30 Poročila, 15.30 Dogodki in odmevi, 16.00 Power play, 17.00 Kratka poročila, 18.00 Oddaja za mlade (vmes ob 19.00 Obvestila), 20.00 Nočni klub Koroškega radia, 00.00 Na svidenje in Sky Radio.

Sobota, 14. 1. (UKV 97,2 MHz): 6.00 Pozdrav, 7.45 Smučišča danes, 8.30 Horoskop, 9.00 Glasbena ura, 9.30 Obvestila, 10.00 Kratka poročila, 10.30 Kultura vabi, 11.00 Listamo po časopisih, 11.15 Hit tedna, 11.30 Obvestila, 11.45 Smučišča danes, 12.00 Osrednja poročila, zatem Čestitke in pozdravi, 13.30 Obvestila, 14.30 Obvestila, 15.30 Dogodki in odmevi, 16.00 Power play, 17.00 Kratka poročila, 18.00 Glasba je življenje, 19.00 Obvestila, 20.00 Nočni klub, 00.00 Na svidenje in Sky Radio.

Nedelja, 15. 1. (UKV 97,2 MHz): 7.00 Pozdrav, 7.45 Smučišča danes, 8.30 Horoskop, 8.45 Verska oddaja, 9.00 Kmetijska oddaja, 9.30 Obvestila, 9.45 A Capella, 10.00 Kratka poročila, 10.30 Kultura vabi, 10.45 Odprta meja, 11.00 Koroška kronika, 11.30 Obvestila, 11.45 Smučišča danes, 12.00 Poročila, zatem čestitke in pozdravi, 13.30 Obvestila, 14.30 Obvestila, 15.30 Dogodki in odmevi, 16.00 Polka-Valček-Polka, 17.30 Obvestila, 19.00 Obvestila, 21.00 Na svidenje in Sky Radio.

Ponedeljek, 16. 1. (UKV 97,2 MHz): 6.00-9.00 Dobro jutro Koroška, 7.45 Smučišča danes, 8.00 Pesem dneva, 8.45 Iz poslovnega kovčka, 9.00 Glasbena ura, 9.30 Obvestila, 10.00 Kratka poročila, 11.30 Obvestila, 11.45 Smučišča danes, 12.00 Kratka poročila, 12.30 Kultura vabi, 13.30 Obvestila, 14.30 Osrednja poročila, 15.30 Dogodki in odmevi, 16.00 Power play, 17.00 Kratka poročila, 17.30 Obvestila, 18.00 Glasbeni magazin-gost, 19.00 Obvestila, 21.00 Na svidenje in Sky Radio.

Torek, 17. 1. (UKV 97,2 MHz): 6.00-9.00 Dobro jutro Koroška, 7.45 Smučišča danes, 8.00 Pesem dneva, 9.00 Glasbena ura, 9.30 Obvestila, 10.00 Kratka poročila, 11.00 Listamo po časopisih, 11.30 Obvestila, 11.45 Smučišča danes, 12.00 Kratka poročila, 12.30 Kultura vabi, 13.30 Obvestila, 14.30 Osrednja poročila, 15.30 Dogodki in odmevi, 16.00 Power play, 17.00 Kratka poročila, 17.30 Obvestila, 18.00 Glasbeni magazin, 18.15 Popek – oddaja za otroke, 19.00 Obvestila, 20.00 Nočni klub, Lestvica 3, Tri, III, itd., 00.00 Na svidenje in Sky Radio.

Sreda, 18. 1. (UKV 97,2 MHz): 6.00-9.00 Dobro jutro Koroška, 7.45 Smučišča danes, 8.00 Pesem dneva, 8.45 Iz poslovnega kovčka, 9.00 Glasbena ura, 9.30 Obvestila, 10.00 Kratka poročila, 11.00 Listamo po časopisih, 11.30 Obvestila, 12.00 Kratka poročila, 12.15 Smučišča danes, 12.30 Kultura vabi, 13.30 Obvestila, 14.30 Osrednja poročila, 15.30 Dogodki in odmevi, 16.00 Power play, 17.00 Kratka poročila, 17.30 Obvestila, zatem Kultura, 18.00 Lojtrca 7 naj, naj, 19.00 Obvestila, 20.30 Jolly Joker, 21.00 Na svidenje in Sky Radio.

S.O.S. klici

Za ženske in otroke – žrtve nasilja

(061) 441-993 ali 9782
Vsak dan od 18. do 23. ure

Za otroke in mlade

(061) 323-353
Vsak delavnik od 12. do 16. ure

(062) 212-662
Pokliči, kadar si v stiski, imaš težave s samim seboj, s prijatelji, v šoli – ob ponedeljkih in sredah od 14. do 18. ure

Klic v duševni stiski

9781
vsak dan od 15. do 22. ure

Anonimni alkoholiki

AA klub Celje, telefon 36-700, 714-392 po 15. uri
AA klub Ljubno, 841-271 in 841-211, dopoldan ob delavnikih

KAŽIPOT

CILJ, organizator in čas trajanja potovanja	datum odhoda	cena	prevoz	storitve	opis potovanja
Rogla, **DOBER DAN**, Šempeter, Celje; tel. 701-305, 26-406	od 2. januarja	70-130 DEM (4-6 oseb/ na dan)		najem luksuznih apartmajev (40-80 m², SAT TV,...	naselje NUNE, Rogla
Pustovanje na Madžarskem **DOBER DAN**, Šempeter, Celje; tel. 701-305, 26-406	25.-26. februar	89 DEM		polpenzion, nakupi, pustno rajanje	Balaton
Lenti - Madžarska, 1 dan **VENG-TOUR**, Celje Tel./fax 26-644	vsak četrtek, vsaka sobota	900 SIT		prevoz, organizacija, shopping	Hodoš - Lenti, Maribor
Pliberk - Avstrija **VENG-TOUR**, Celje Tel./fax 26-644	vsak torek	700 SIT		prevoz, organizacija, shopping	shopping Pliberk
Benetke, 1 dan **OREL**, Celje Tel.: 442-400	25.02.	38 DEM		prevoz, pustni krof, ogled karnevala	Benetke - karneval
Južna Turčija, 3/4, 7 dni **OREL**, Celje Tel.: 442-400	januar	570 DEM, 713 DEM		prevoz, neomej. hrana, pijača, šport, animacija	Turčija - Magic life club Kemer

BORZA DELA

Informacije o prostih delovnih mestih, objavljenih na Republiškem zavodu za zaposlovanje, na območni enoti Celje, dne 09.01.95. Pojasnila o pogojih za sklenitev delovnega razmerja dobijo kandidati pri organizacijah ali delodajalcih

Delovna organizacija	Poklic	Delovno mesto
AUREA, Kersnikova 17, Celje	ekonom. komercial. ali komer. tehnik	terenski komercialist
Psihiat. bolnišnica Vojnik	upravni ali administrat. tehnik	zdravstveni administrator
Osnovna šola Dobrna	knjižničar	knjižničar
Hmezad Mlekarna Arja vas	ekonomsko komercialni tehnik delav. brez poklica delav. brez poklica delav. brez poklica	pripravnik sklad. delavec težja dela v siranii polnilec
Restavracija CIBI, Štore	kuhar natakar	kuhar natakar
Medialink d.o.o. Ljubljana, Dunajska 22	zidarska dela na območju celjske regije pom. zidar. dela	zidar pom. zidar

ZAHVALA

Ob boleči izgubi drage žene, mame in stare mame

ŠTEFKE HRASTNIK

iz Zadobrove

se iskreno zahvaljujemo vsem sorodnikom, sosedom, prijateljem in znancem, ki so ji v težkih trenutkih pomagali in jo spremili na njeni zadnji poti. Hvala za izrečena sožalja ter darovano cvetje, sveče in za svete maše. Iskrena hvala duhovniku za opravljen cerkveni obred, govorniku za ganljive besede slovesa in vsem ostalim, ki so nam v teh težkih trenutkih stali ob strani.

Žalujoči vsi njeni

Kar je neskončno dragoceno,
je večno in nikdar ne more umreti!
V naših srcih je to naša mama

ZAHVALA

V 84. letu starosti nas je za vedno zapustila draga mama, tašča in stara mama

ANA JERAM

Ravnjakova mama

Vsem sorodnikom, prijateljem, znancem in sosedom, ki ste nam v teh težkih trenutkih blažili našo bol, izrekli sožalje, darovali cvetje, sveče in za svete maše, se iskreno zahvaljujemo. Posebna hvala g. Marini Srebočan za prisrčne poslovilne besede, g. župniku Rozmanu za opravljen cerkveni obred in oktetu Studenček za zapete pesmi. Iskrena hvala vsem, ki ste jo pospremili k njenemu zadnjemu počitku.

Žalujoča sinova Marijan in Vinko z družinama

Rada si imela ljudi okrog sebe,
jih razveseljevala in spoštovala,
sovraštva in zlobe nisi poznala.
Ljubezen, delo in trpljenje
bilo tvoje je življenje,
nam ostaja zdaj praznina
in globoka bolečina

ZAHVALA

V 98. letu starosti nas je za vedno zapustila naša mama in sta mama

MARIJA POLENŠEK

s Frankolovega

Iskreno se zahvaljujemo vsem sorodnikom, sosedom in znancem, ki so pomagali v težkih trenutkih in jo spremljali na njeni zadnji poti. Hvala za izrečena sožalja ter darovano cvetje, sveče in za svete maše. Iskrena hvala g. Rančigaju za opravljen cerkveni obred, g. Podergajsu, g. Drevu za ganljive besede slovesa. Hvala dr. Prazniku, Patronažni službi Vojnik in Celje, pevcem, OŠ Frankolovo, Turistu Frankolovo, KS Frankolovo in občini Vojnik.
Vsem in vsakemu posebej iskrena hvala.

Žalujoči: hčerka Darinka in sin Ivi z družinama ter ostalo sorodstvo

Zaman je bil tvoj trud,
bolezen je bila močnejša.
V naših srcih ostala je praznina
in sledovi tvojih pridnih rok.
Le naša srca vedo, kako boli,
ko tebe, ljubi mož in ati,
več med nami ni.

V SPOMIN

7. 2. bo minilo leto žalosti, kar nas je za vedno zapustil dragi mož in ati

JANEZ KITAK

Hvala vsem, ki se ga spominjate.

Žalujoči: žena in otroci

ZAHVALA

V 79. letu starosti nas je zapustil dragi mož, oče in stari ata

KARL ŽMAHER

iz Šentjurja

Ob boleči izgubi se zahvaljujemo vsem sorodnikom, sosedom, prijateljem in znancem, ki so ga pospremili na zadnji poti. Hvala za izrečena sožalja ter darovano cvetje, sveče in za svete maše. Iskrena hvala tudi g. župniku in g. kaplanu za cerkveni obred ter pevcem za lepo odpete žalostinke. Posebej se zahvaljujemo dr. Čoloviču in patronažni sestri Fridi za zdravniško pomoč v času bolezni.

Žalujoči vsi njegovi

ZAHVALA

V 82. letu starosti je dotrpela naša draga teta in prijateljica

ŠTEFKA KERN

iz Celja

Na zadnjo pot smo jo pospremili 6. januarja 1995 ob 14.30 na mestnem pokopališču v Celju.

Vsi njeni

V 83. letu starosti nas je za vedno zapustil dragi mož, oče, dedi in praded

FRANC PLANK

iz Kompol nad Štorami

Iskreno se zahvaljujemo vsem sorodnikom, sosedom, prijateljem in znancem, ki ste nam v težkih trenutkih stali ob strani, ga pospremili na njegovi zadnji poti ter darovali sveče, za svete maše in za cerkvene potrebe. Iskrena hvala g. župniku za poslovilne besede in opravljen cerkveni obred, obema govornikoma za ganljive besede slovesa ter moškemu in cerkvenemu pevskemu zboru.

Žalujoči vsi njegovi

Kdor je ljubljen, ni mrtev.
Je samo zelo, zelo dalač

ZAHVALA

V 74. letu starosti je prenehalo biti srce ljubljenemu možu, atu in staremu atu

ŠTEFANU TERNOVŠKU

iz Nove Cerkve 64

Zahvaljujemo se vsem sorodnikom, sosedom in znancem za izraženo sožalje ter darovano cvetje, sveče in za svete maše. Zahvaljujemo se delovni organizaciji Elektro Celje, organizaciji Zveze borcev Celje in Krajevni skupnosti Nova Cerkev. Posebna zahvala gospe Katici Pešak in gospodu Dadiju Gorečanu za izražene poslovilne besede ter pevskemu zboru za odpete žalostinke. Hvala g. Alojzu Cviklu za opravljen cerkveni obred in gospodu dekanu Alojzu Vicmanu za molitev na domu.

Žalujoči: žena Marija, sin Miro in hčerka Magda z družinama

ZAHVALA

Ob boleči izgubi drage mame

PAVLE GALOF

se iskreno zahvaljujemo vsem sorodnikom, prijateljem, sodelavcem in znancem. Hvala g. župniku za opravljen cerkveni obred.

V globoki žalosti: vsi otroci z družinami

Mnogo oči je jokalo za tabo,
jokalo je tudi nebo,
a tebe ni nič več prebudilo,
le zakaj mora biti tako?

ZAHVALA

Tiho in skromno, kakor je živela, je odšla od nas naša ljubeča mama, omica in prababica

JULIJANA VRHOVNIK

roj. Štus

Iskrena hvala vsem, ki ste jo pospremili na njeni zadnji poti, darovali cvetje, sveče, za svete maše in potrebe cerkve ter izrazili ustna in pisna sožalja. Posebna zahvala sosedi Bredi, dr. Eriki, interventni ekipi iz Celja, dr. Čatru, župnikoma Janku Strašku in Janku Cigali za svečano opravljen pogrebni obred, gospodu Tonetu Moguju za poslovilne besede, cerkvenemu zboru za peto mašo in moškemu pevskemu zboru z Dobrne za odpete žalostinke. Mama, radi te imamo.

Žalujoči: sinova Franci in Slavko, hčerke Marta, Edica in Silva z družinami

ZAHVALA

Najiskreneje se zahvaljujem vsem sorodnikom, prijateljem in znancem za poklonjeno cvetje in vence ter spremstvo na zadnji poti moje mame

MUGERLI JUSTINE

iz Kovinarske 16, iz Celja, nazadnje stanujoče v Domu upokojencev v Celju.

Posebna zahvala velja celotnemu osebju Doma upokojencev Celje za njihovo nesebično skrb in nego, ki jo je mama uživala. Še posebej velja moja zahvala gospe Armici Vodeb in njeni družini za prizadevnost in pomoč. Zahvaljujem se tudi vsem njenim bivšim sostanovalcem v Kovinarski 16, ki so dokazali, da je še niso pozabili.
Prav vsem in še vsakemu posebej moja najprisrčnejša zahvala.

Sin Rihard

V Celju, 7. 1. 1995

Solza, žalost, bolečina
te zbudila ni,
a ostala je praznina,
ki hudo boli.
Le naše srce ve, kako boli
ko te dragi Slavko več ni

ZAHVALA

V 31. letu starosti nas je za vedno zapustil dragi mož, oči, brat in sin

SLAVKO SPOLENAK

s Proseniškega

Zahvaljujemo se vsem sorodnikom, prijateljem, sosedom in znancem, ki ste ga v tako velikem številu pospremili na njegovi mnogo prezgodnji zadnji poti, darovali cvetje, sveče in za svete maše ter izrekli ustno in pisno sožalje. Iskrena hvala g. kaplanu za lepo opravljen obred in g. Pfoder za poslovilne besede ob odprtem grobu. Posebna hvala vsem Žmaharjevim, družinam Čede, Mulej, Jošt in Božič ter Martini Brečko. Najlepša hvala tudi sosedom Vodeb in Rukše, KS Jezero in tovarišicam in učencem OŠ Blagovna.
Vsem in vsakemu posebej še enkrat iskrena hvala.

Žalujoči: žena Mira, sinova Žan in Žiga, sestra Cvetka, mama in ate

AMON MARJAN, s.p.
Slatina 9 a
63201 Šmartno v Rožni dolini
tel. 777-157
SPOMENIKI 15% zimski popust

V SPOMIN

11. 1. 1995 je minilo 5 let, kar me je zapustila draga mama

ROZIKA TAŠNER

iz Celja, roj. na Ponikvi

V temnem grobu moja mama spi, le svetla lučka ji v spomin gori.

Hčerka Dragica

ZAHVALA

Ob boleči izgubi naše drage žene, mame in stare mame

KRISTINE BOŽNIK

z Dobrne

se iskreno zahvaljujemo vsem, ki ste nam v najtežjih trenutkih stali ob strani in z nami sočustvovali.
Hvala vsem sorodnikom, sosedom, prijateljem in znancem, ki so nam nudili svojo pomoč, darovali cvetje, sveče in za svete maše, nam izrazili sožalje in jo pospremili v prezgodnji grob.
Posebna hvala pevcem, govornikoma za poslovilne besede, gasilcem in gospodu duhovniku za lepo opravljen obred.

Žalujoči: mož Štefan, otroci Branko, Kristina, Majda in Joži z družinami

ZAHVALA

Ob boleči izgubi moža, očeta in starega očeta

IVANA LUBEJA

iz Ogorevca 11

se iskreno zahvaljujemo sorodnikom, znancem, sosedom in sodelavcem, ki so ga v tako velikem številu pospremili na njegovi zadnji poti ter darovali vence, cvetje in za svete maše. Posebna hvala župniku Rozmanu za opravljen obred in sosedu Francu Šamcu za poslovilne besede.

Žalujoči: žena Kristina, hčerka Jožica in sin Ivan z družinami

ZAHVALA

Ob boleči izgubi dragega moža, očeta, starega očeta in brata

MARTINA VEBRA

iz Šentjungerta 2

se iskreno zahvaljujemo vsem, ki ste ga pospremili na njegovi zadnji poti ter darovali cvetje, sveče in za svete maše. Hvala vsem sorodnikom, sosedom, prijateljem, znancem in kolektivu Šarlah za vsa izrečena sožalja in denarno pomoč. Hvala tudi zastavonošema, g. župniku iz Galicije, g. župniku Srečku in govorniku Jožetu Ograjšku za poslovilne besede. Posebna zahvala sosedom Dolenc in Martjak za požrtvovalno pomoč.

Žalujoča: žena Silva, hčerka Zvonka, sinova Zdravko in Ludvik z družinami

ZAHVALA

26. decembra 1994 nas je za vedno zapustila draga mama in stara mama

MARIJA LIPOVŠEK

Belovo 13a

Iskreno se zahvaljujemo vsem sorodnikom, sosedom, prijateljem in znancem, ki ste nam v težkih trenutkih pomagali, darovali cvetje in sveče ter jo pospremili na njeno zadnjo pot. Iskrena hvala tudi gospodu župniku za opravljen obred, govornikoma za ganljive besede slovesa in pevskemu zboru. Hvala vsem, ki ste nam kakor koli pomagali in sočustvovali z nami.

Žalujoči vsi njeni

ZAHVALA

Ob nenadomestljivi izgubi mojega moža

FRANCA ZUPANCA

iz Laškega

se iskreno zahvaljujem vsem sorodnikom, prijateljem, sodelavcem in lovskim tovarišem, ki ste ga spremili na zadnji poti. Neizmerno se za stalno dvoletno pomoč zahvaljujem dr. Tonetu Velikonji. Hvala vsem za podarjeno cvetje ter ustna in pisna sožalja.

Neutolažljivi: žena, mati in ostali

PRODAM

motorna vozila

ŠKODO favorit, letnik 90, 50.000 km, reg. do decembra 1995, prodam. Telefon 471-668, po 17.

FIAT compagnola AR 55, reg., z motorjem MB 240 D, z manjšo napako na kardanu, ugodno prodam. Prodam tudi rezervne dele za mercedes tip 115. Jože Miakar, Gorica 17, Gorica pri Slivnici, telefon (063) 741-728.

SAMARO 1300 S, 5 v, 5 p, staro 2 leti, prevoženih 18.000 km, reg. do novembra 95, lepo ohranjeno, prodam. Telefon (063) 771-455.

BT 50 S ugodno prodam ali menjam za synthesizer. Veler, Matke 16, Prebold.

R 4 TLS, dobro ohranjen, prodam. Telefon (063) 33-261.

TOYOTO land cruiser džip prodam. Telefon 795-046.

GOLF, letnik 77, vozen, neregistriran, prodam. Cena po dogovoru. Miran Levc, Črnova 38, Velenje.

JUGO 45 A, letnik 1986, reg. do oktobra, prodam ali menjam za Z 750, 126 P, po dogovoru. Telefon 775-507, od 17. do 20.

ŠKODO 120 LS, letnik 78, registrirano do aprila 95, v voznem stanju, prodam skupaj ali po delih. Telefon 792-256.

OSEBNI avto AX, star 9 mesecev, z dodatno opremo, prodam. Telefon (063) 36-859.

AVTOODPAD POLAK
OGOREVC 20, ŠTORE
- odkup rahlo poškodovanih vozil
- odkup karamboliranih vozil
- totalka
- prodaja rezervnih delov

Tel. 063/771-035

Z 128, rdeče barve, letnik 1989, reg. do 5. 7. 95, prodam. Cena po dogovoru. Jani Kovač, Cesta kozjanskega odreda 4, Štore, Na lipo.

OPEL kadet 16 D, motor 40.000, letnik 85, prodam. Telefon (063) 742-441.

ZASTAVO poly, letnik 87, prodam. Telefon 411-846.

Avto Zvonko
Prevolnik, Polule,
telefon 29-135, 481-350,
od 8. do 16.,
sobota od 8. do 12.
Prodaja avtomobilov, delov, posredovanje pri prodaji vašega avtomobila, odkup avtomobilov. Nudimo vse avtoličarske, avtokleparske usluge.

ZASTAVO 650 AD, letnik 1938, 5 t, reg. do aprila, s cerado, dolžina kasona 5.20 m, prodam zaradi bolezni. Telefon 31-747.

LADO nivo 1600, letnik 1986, reg. do 10/95, prodam. Telefon 730-167.

FORD escort 1.4 i, s katalizatorjem, 3 vrata, barvna stekla, prodam za 10.700 DEM. Telefon (063) 732-048.

PEČJAK AVTODELI
☎ 064/731-409
ZASTOPSTVO ZA SLOVENIJO
Valeo
Poslovalnice:
I. 064 731-409, Češnjica 24, 64244 Podnart Odprto: TO - PE 10. - 17., SO 10. - 13
II. 061 556-067, Litostrojska 26, Ljubljana Odprto: PO - PE 8.30. - 16.
III. 063 715-640, Šlandrov trg 1a, Žalec Odprto: PO - PE 8. - 16.

RENAULT, VW-AUDI, OPEL, BMW, ALFA, CITROEN, FORD

spr. steklo Golf I in II	11.480 SIT	maska Uno st. tip original	1.804 SIT
spr. steklo R5	12.300 SIT	spr. blatnik Kadett E	3.690 SIT
kpl. ses. ventili Golf 1.3	4.100 SIT	pokrov motorja Golf II	14.186 SIT
spr. steklo Uno s.tip	11.480 SIT	pokrov motorja R 5	11.890 SIT
spr. blatnik Golf II	3.936 SIT	pokrov motorja Kadett E	11.480 SIT
spr. odbijač Golf I in II	5.822 SIT	kpl. bati Golf dizel	39.934 SIT

Valeo : hladilniki, luči, sklopke, zavore, avtoelektrika.
AE : Deli za generalno popravilo motorjev: bati in batni obročki, ležaji, kompleti tesnil, ventili, oljne črpalke, odmične in glavne gredi.
NOVO - vetrobranska stekla in izpuhi za vsa vozila
NOVO - Poslovalnica Žalec je redno odprta

R 4 TLS, letnik 83, reg. do 7/95, prodam za 1.300 DEM. Telefon (063) 732-048.

HYUNDAI pony 1.3 GS, letnik 90, odlično ohranjen in vreden ogleda, prodam. Telefon 702-159.

MERCEDES 200 D tip 123, ohranjen, zelo ugodno prodam. Telefon (063) 741-982.

TIPO 20 i E grand turismo, letnik 93, s kompletno opremo, prodam. Telefon (061) 320-682, popoldan in (067) 81-304.

stroji

STAYER, 18 KM, lepo ohranjen in frezo mio standard, z motorjem tomos, malo rabljeno, poceni prodam. Mlakar Jože, Gorica 17, Gorica pri Slivnici, telefon 741-728.

DVOREDNI pletilni stroj empisal, z vsemi dodatki in materialom, prodam za 2.000 DEM ali menjam za R 4, jugo, letnik 86 naprej. Sumrak, Efenkova 18, Celje.

KOSILNICO BCS, bencin petrolej, greben 127, z velikimi kolesi, prodam za 1.500 DEM. Telefon 774-680.

ROVOKOPAČ skip, letnik 84, obnovljen in rovokopač benfra, letnik 74, v delovnem stanju, ugodno prodam. Drago Velenšek, Cesta na Ostrožno 138, telefon 471-472.

UNIVERZALNO stružnico MT 120, z rezkarjem in veliko tovarniškega pribora ter orodja, 240 fi×500 mm delovne zmogljivosti, zelo ugodno prodam. Inf. na telefon (063) 34-791.

KMETOVALCI! Zelo ugodne cene trosilcev TG 28, TG 36, cistern, 1.700, 2.200 in 3.200 l, kosilnic gaspardo, dvojni rez, BCS, sip rotacijske kiper prikolice, 2.5 in 4.5 t. Telefon (064) 622-575.

SKOBELNO os, dolžina 300, s priključki za cirkularko in sveder, prodam za 400 DEM. Telefon (063) 728-083.

TRAKTOR štore 404, dvojni pogon, prodam. Telefon 32-156.

TRAKTOR univerzal 445, pogon na štiri kolesa, s kabino in traktorsko koso, prodam. Vlado Vrhovšek, Grobelce 12, Sveti Štefan.

ŽAGO za obrezovanje lesa, ostrešje, ugodno prodam. Franc Knez, Male Grahovše 6, Laško.

VIKEND magazin

ZA HVALEŽNOST VAŠEGA AVTOMOBILA
Vulkanizacija, avtopralnica in trgovina **PREVOLNIK**
TEHARJE
tel.: 32-900, tel. & fax: 34-644
Najboljša ponudba
aluminjastih platišč in gum
- DUNLOP
- FIRESTONE
- GOOD YEAR
- KUMHO
- MARANGONI
- MICHELIN
- YOKOHAMA

Pri nakupu gum **brezplačna montaža**

AVTOLIČARSTVO IN AVTOKLEPARSTVO STANIČ

Zvonimir iz Kočevarjeve ulice 10 v Celju sporoča, da je dejavnost pod istim imenom zaradi upokojitve prenehala.
DRUŽINSKA TRADICIJA KVALITETNIH STORITEV se nadaljuje na istem naslovu pod imenom

AVTOLIČARSTVO IN AVTOKLEPARSTVO STANIČ MOJMIR, tel. 063/21-913.

stanovanja

DVOSOBNO stanovanje, 50 m², v bloku, komfortno, za 45.000 DEM in enosobno, 40 m², večje, prodam za 38.000 DEM. Polovico plačila takoj, ostalo vzamem stanovanjski kredit. Prepis možen takoj, da boste lahko dobili stanovanjski kredit. Obe stanovanji sta na Lavi, agencije ne pridejo v poštev. Telefon (061) 1407-536.

DVOINPOLSOBNO stanovanje s centralno in CTV prodam v Mozirju. Telefon 831-728.

DVOSOBNO stanovanje v Žalcu, možnost najetja s poznejšim odkupom, prodam. Inf. na telefon (0609) 625-702.

HMEZAD – KMETIJSKA ZADRUGA VRANSKO, z.o.o.

Vransko 59, 63305 VRANSKO

razpisuje
po sklepu UO z dne 8. 12. 1994

JAVNO LICITACIJO

za prodajo:

1. nepremičnine parc. št. 285 na Vranskem – lesen pomožni objekt v izmeri 144 m² in neplodno v izmeri 348 m², vl. št. 513 k.o. Vransko. Izklicna cena nepremičnine, ki se prodaja kot celota je 2.174.679,40 SIT.

2.	TRANSPORTER SILAŽE	125.000,00 SIT (št. OS 72599)
3.	CISTERNA CREINA 4.200 l	300.000,00 SIT (št. OS 59608)
4.	GORILEC	25.000,00 SIT (št. OS 23593)
5.	ROLOMAT – NOV	500.000,00 SIT (št. OS 73437)
6.	PLUG – ČEH	30.000,00 SIT (št. OS 23051)
7.	ELEKTRIČNA REG. BLAG.	2.000,00 SIT (št. OS 80128)
8.	OBIRALNI STROJ WOLF 280	1,000.000,00 SIT (št. OS 51279)
9.	BLAGAJNA DIGITRON	3.000,00 SIT (št. OS 80130)
10.	ELEKTRONSKA TEHTNICA	30.000,00 SIT (št. OS 74863)
11.	SUŠILNICA 16 m²	150.000,00 SIT
12.	SUŠILNICA 16 m²	120.000,00 SIT
13.	RASTLINJAK GORENJE	10.000,00 SIT (št. OS 35643)

1. Na licitaciji imajo predkupno pravico člani kmetijske zadruge. V primeru da osnovno sredstvo ni izlicitirano s strani članov Kmetijske zadruge, preide ta pravica na ostale interesente.
2. Na licitaciji lahko sodelujejo domače pravne in fizične osebe, ki predložijo potrdilo o državljanstvu oziroma overjen izpisek iz sodnega registra, potrdilo o vplačani varščini v višini 10% izklicne cene, ki se plača pri blagajni Kmetijske zadruge Vransko 59 oz. na ŽR št.: 50750-601-19894.
3. Varščina bo kupcu vračunana v ceno OS, neuspelim licitatorjem se varščina brez obresti vrne.
4. Prometni davek plača kupec.
5. Osnovna sredstva se prodajajo po načinu videno – kupljeno.
6. Rok za plačilo in prevzem osnovnih sredstev je 8 dni od licitacije.
7. Pod zap. št. 8 se prodaja 45% delež obiralnega stroja.
8. Vse ostale informacije in prednajava ogleda osnovnih sredstev so na voljo na sedežu KZ oz. po telefonu 063/725-008 vsak delovnik med 8.00 in 12.00 uro.

Javna licitacija bo v petek, 27. 1. 1995 ob 9.00 uri v upravnih prostorih KZ Vransko št. 59.

OPTIKA SMOLE - V SLUŽBI DOBREGA VIDA

OPTIKA SMOLE

PREŠERNOVA 6, CELJE

Cenjene stranke obveščamo, da pri nas znova obratuje

SPECIALISTIČNA OKULISTIČNA AMBULANTA

pod vodstvom zdravnika – specialista.

Naročila sprejemamo po telefonu: 26-420.

ŽARNICA

TRGOVINA Z ELEKTRONSKIM MATERIALOM, KOCENOVA 4 CELJE, tel. 24-011, fax: 26-331

IN V KOCBEKOVI UL. 3, CELJE, tel. 442-125

NAJCENEJŠI TELEFONI IN TELEFAXI PANASONIC

V MOZIRJU prodam dvosobno stanovanje, CK, telefon, CATV. Možna tudi menjava za starejšo hišo, potrebno temeljite adaptacije, v okolici Mozirja, Letuša ali Braslovč. Telefon 831-117, po 20. uri.

posest

OBRTNO zazidalno parcelo, 560 m², Šmarjeta pri Celju, prodam za 15.000 DEM. Telefon (0041) 7523-29745 ali (063) 715-684.

HIŠO v Savinjski dolini, 2.500 m² zemljišča, odlična lega, primerno za poslovno dejavnost, prodam. Telefon (061) 373-473.

V OBČINI Laško prodam zemljišče, velikost 1 ha in 4 are, Trnov hrib 15. Stanovanjska stara hiša stoji na zemljišču za občinsko cesto, elektrika in voda v hiši. Cena po dogovoru. Inf. Franc Žaler, Loka pri Žusmu 81, Loka, telefon 743-691, Tolo Šentjur.

V CELJU prodam gostinski lokal ali oddam v najem z odkupom inventarja. Telefon (063) 33-038.

V CENTRU Celja, v Rimljanki, prvo nadstropje, prodam zelo bogato opremljen lokal, neživilski, 40 m², cena 140.000 DEM. Plačilo je možno v obrokih ali zamenjava za hišo ali parcelo ali avto. Telefon 26-642, od 16. do 19.

VINOGRAD, 580 m², na lepi sončni legi, z žičnico, v Dramljah, prodam. Telefon (063) 741-143.

NOVO V CELJU

JOP

* menjalnica
* trgovina
* gradbeni inženiring

Delovni čas
od 5.00 do 23.00
ob sobotah in praznikih
od 7.00 do 23.00

Mariborska c.119, Celje
tel.,fax.: 063/ 37 950

VABIMO VAS V PRODAJNI SALON

kerasan

ITALIJANSKE KERAMIKE IN OSTALE KOPALNIŠKE OPREME

Keramične ploščice IMOKER in MARINER

Sanit. keramika AZZURA

Mešalne armature PAFFONI

in ostala kopalniška oprema

- 7% POPUST ZA GOTOVINO
- OBROČNO ODPLAČEVANJE

TO NISO SANJE TO JE kerasan

DELOVNI ČAS: 8.00 - 12.00 in 14.00 - 18.00, sobota 8.00 - 12.00

KERASAN bližina križišča TEHARSKE in KIDRIČEVE ulice na Teharjah

Tel.: 063 31-714

V CENTRU Laškega prodam hišo z garažo. Cena po dogovoru. Ignac Hozjan, Ulica B. Kraigherja 13, Laško.

MAJHNO hišo v Celju, Breg, potrebno obnove, s približno 600 m² zemlje, možna nadomestna gradnja, prodamo. Telefon 26-694, sobota in nedelja popoldan.

oprema

POHIŠTVO za dnevno sobo ugodno prodam. Telefon (063) 33-243.

TERMO akumulacijsko električno peč, 3 KW in etažno centralno peč na trdo gorivo, 15.000 kalorij, ugodno prodam. Telefon (063) 452-661.

PISALNO mizo, dolžina 155, širina 79 cm, s predali na obeh straneh, dobro ohranjeno, prodam. Telefon 28-003, Celje.

ZELO ohranjeno spalnico prodam. Cena po dogovoru, možno na kredit ali čeke. Dušanka Kendija, Cvetke Jerin 1, Štore.

ODLIČNO ohranjen kmečki štedilnik na trdo gorivo + elektrika, ogrodje je iz nerjaveče pločevine, 175×70 cm, prodam. Telefon (063) 31-764, Celje.

BELO tehniko gorenje: štedilnik, hladilnik, bojler, pomivalno korito, umivalnik, školjko, pipe, prodamo. Telefon (063) 31-057.

NOV trosed, raztegljiv, ugodno prodam. Telefon 411-846.

gradbeni material

HRASTOVE suhe deske, 8 m³, debelina 5 cm, 4 m, prodam. Stanko Pušnik, Dobrova 10, Celje.

NAŽAGANA drva z dostavo na dom prodam. Telefon 794-044.

NOVE cementne strešnike, dvozarezne, 3.000 kosov, po 30 SIT, prodam. Telefon 708-218.

akustični aparati – glasbila

SATELITSKO anteno prodam. Telefon 39-002.

SYNTHESIZER yamaha PSR 150, 5 oktav, 49 ritmov, 99 glasov, primeren za učenje, ugodno prodam. Telefon 736-303, po 16. uri.

živali

BIKCA, črno bel, težkega 230 kg, prodam. Srečko Štravs, Brdce 17, Dobrna.

TELIČKO simentalko, staro 9 tednov, prodam. Telefon 777-150.

PRAŠIČA za zakol, težkega približno 140 kg, prodam. Telefon 701-462.

BIKCA, starega 4 mesece, svetlo lisast, prodam. Magdalenc, Pečovnik 5, Celje.

BIKA, 500 kg, prodam ali menjam za mlado teličko. Telefon 709-721.

KRAVO po izbiri in drva prodam. Inf. na telefon 795-025.

PERZIJSKE muce, bele, z rodovnikom, prodam. Telefon 31-019.

PRAŠIČA, težkega 200 kg, krmljenega z domačo hrano, prodam. Podgoršek, Šentvid 49, Grobelno.

KRAVO s teletom, mlado, ima drugega teleta, težko 500 kg, prodam. Telefon 798-255.

DVE žrebički, ena 6 mesecev, druga 12 mesecev, obe plemenski in bikca, 2 meseca, prodam. Franc Brežnik, Lopata 16.

KRAVO, brejo 8 mesecev in 3-letno žrebico prodam. Cena po dogovoru. Miran Levc, Črnova 38, Velenje.

TELIČKO simentalko, približno 100 kg, prodam. Andrej Lubej, Ogorevc 7, Štore, telefon 771-341.

KRAVO, drugega teleta, brejo 5 mesecev, prodam. Robert Gorjanc, Srževica 6, Ponikva pri Grobelnem.

LABRADORJI. Prodamo leglo čistokrvnih mladičev z rodovniki. Inf. na telefon (063) 714-396, po 16. uri.

BIKA simentalca, težkega približno 300 kg, lep in prašiča za zakol, 140 kg, domača hrana, prodam. Telefon 453-607.

PRAŠIČA, težkega 180 kg, prodam po 250 SIT. Telefon 34-769.

PRAŠIČA, teža 170 kg, krmljen z domačo hrano, prodam. Cena po dogovoru. Telefon 829-165, Veroče, Virštanj.

KRAVO simentalko, s teletom, prodam. Telefon 792-185.

MLADO kravo, brejo, prodam ali menjam za klavno govedo. Anton Tepeš, telefon 37-145.

TELIČKO simentalko, težko 140 kg, prodam. Fric, Lokrovec 47.

BREJE telice po izbiri prodam. Telefon 741-778.

MLADIČE čistokrvnega srednjega črnega pudla prodam. Telefon 461-130.

PSIČKE, pasma novofundlandec, stare 3 mesece, prodam. Telefon 741-598, po 19. uri.

ostalo

RDEČE črno obleko za maturantski ples, številka 38, poceni prodam. Inf. na telefon (063) 37-460.

ZARADI prehoda na plin prodam: centralno peč TVT 26 special, trdo gorivo, olje, oljni gorilec thysen 0/1.7 do 3.6, mešalni ventil, 2×termoventil, regulator vleka samson typ 5 S, termometer za vodo, raztezno posodo, grundfos črpalko USP 15, 45×20 in 35×18, termostat za črpalko, specialno izolirane cevi, kletne, približno 40 m in cisterna, 2.100 l, 2 kosa. Inf. na telefon (063) 31-669.

TRAKTOR IMT 558 in mlado kravo za zakol prodam. Telefon (063) 472-750.

NOVO toplo budno, podloženo z ovčjo kožo, zelenkaste barve, številka 52, ugodno prodam. Rozman, Dečkova cesta 42, Celje.

NOV dolg usnjeni plašč, semiš, moški, ovratnik krzno, številka 52, ugodno prodam. Rozman, Dečkova cesta 42, Celje.

ALFO za kuhanje prašičje krme, izdelano iz 3 mm materiala, prodam ali menjam za prašiče do 100 kg. Telefon (063) 461-562.

NOV brezžični telefon, digitalna koda, spomini, interfon, 2 tipkovnici, prodam za 200 DEM, tudi panasonic. Telefon 452-538.

PEČ za centralno kurjavo tip PCK, s toplotno močjo 37.2 KW, peč je nerabljena, prodam za 1.000 DEM. Bojan Vajdec, Kmečka pot 10, Trnovlje pri Celju, ogled je možen po 15. uri.

BRUSILNI stroj za brušenje profilnih nožev, brune, širina 9 cm, 50 m², diatonično harmoniko hohner in synthesizer, 5 oktav, primeren za učenje, prodam. Telefon 723-515, Cestnik.

JADRALNO padalo fany, 27 m², s sedežem, prodam. Telefon (063) 34-146.

KRMILNO kolerabo in stiskalnico na sleme prodam. Telefon (063) 742-441.

TAM kiper, osi za prikolice in dve telici prodam. Arclinska 6, Vojnik, telefon 772-368.

TROSILEC gnoja orjak 25 sip, traktorsko prikolico, 3 t in kotel za žganjekuho, 80 l, ugodno prodam. Zontič, Jankova 7, Vojnik.

KOSE kombiniranega kuhinjsko gostinskega pulta in kril nerjaveče pločevine, dolžina 6 m, poceni prodamo. Inf. na telefon (063) 24-747.

MOTOR za jugo 45 in jugo 55 ter ostale dele za jugo prodam. Inf. na telefon 742-392.

DVE otroški posteljici, nahrbtnik chicco, univerzalni sedež peg, tetra plenice in razna otroška oblačila prodam. Telefon 29-068, popoldan.

GARAŽO v Drapšinovi ulici v Celju prodam. Telefon (063) 27-533, po 16. uri.

SAVINJSKA trgovska družba d.o.o. Žalec

ZNIŽANJE

od 10.1. do 25.1.95

POSEZONSKA RAZPRODAJA TEKSTILA

do 50% popusta

v prodajalnah SM SAVINJSKE

Zdaj je čas za pravi nakup!

ŽANA

TO JE RES LE V ŽANI ŽALEC

SEZONSKO ZNIŽANJE CEN

ZIMSKE MOŠKE, ŽENSKE, OTROŠKE KONFEKCIJE, PLETENIN IN METRAŽE

VSE DO NEVERJETNIH 60%

VSAK VAŠ NAKUP NAD 5.000 SIT BOMO V ČASU ZNIŽANJA OD 10. 1.–24. 1. 95 DODATNO NAGRADILI.

ZIMA ŠE TRAJA, KUPUJTE NAJCENEJE – KUPUJTE V ŽANI!!!!!!

INTERLARO d.o.o.

STANETOVA 21, TEL. 26-738, 28-325, MOBITEL 0609/613-447

POSOJILOJEMALCI
- KRATKOROČNA HIPOTEKARNA POSOJILA
- OBRESTI OD 3-4% MESEČNO
- REALIZACIJA TAKOJ
- POSREDUJEMO DOLGOROČNA POSOJILA NAD 150.000 DEM
- POSREDUJEMO PRI PROMETU Z NEPREMIČNINAMI

POSOJILODAJALCI

SPREJEMAMO PONUDBE VAŠIH FINANČNIH SREDSTEV IN VAM UREDIMO VAREN PLASMA Z HIPOTEČNIM ZAVAROVANJEM.

DELOVNI ČAS OD 8h DO 18h

PAPIRNICA Kocka

Celje, Ljubljanska c. 1, tel. 063/28-527 (v podhodu SDK)

- PISARNIŠKI MATERIAL
- SDK OBRAZCI
- ŠOLSKE POTREBŠČINE
- IGRAČE, DARILA

KOTNO sedežno garnituro z jogi vzmetenjem in raztegljivim trosedom, otroško posteljico z jogijem in nove zimske gume s platišči za Z 101 ugodno prodam. Ogled vsak dan po 17. uri, Slavica Janše, Reška 77, Prebold.

KUPIM

NOVEJŠO hišo v bližnji okolici Celja in štirisobno stanovanje, Nova vas, Plava laguna, kupim. Telefon (063) 451-393.

ODKUPUJEMO teleta od 7 dni naprej, plačamo dobro. Telefon 792-345, Robert Gorjanc.

KUPIM, najamem ulični lokal, center Celja. Telefon (063) 453-479.

HIŠO, takoj vseljivo, v Žalcu ali v bližini Žalca, takoj kupim. Telefon 32-698, od 18. do 21., Škec.

CELJE. Kupim dvo, dvoinpolsobno stanovanje. Pogoj: prodajalec gradi hišo ali kupuje novozgrajeno stanovanje. Telefon (063) 37-756.

ODKUPUJEM pohištvo, keramiko, svečnike, stare stenske ure, nemške stvari, 1. in 2. svetovna vojna ter ostale starinske stvari. Telefon (063) 771-608.

GARAŽO v Škapinovi ulici kupim. Telefon 33-260.

STANOVANJA

NA stanovanje vzamem dekle. Telefon (063) 33-448.

V ŠENTJURJU iščem ogrevano poceni sobo s souporabo kopalnice in kuhinje. Jožica Kunst, Zagaj 43, Bistrica ob Sotli.

DVOSOBNO lastniško stanovanje, 63 m², v Veselovi ulici v Celju, zamenjam za enakovredno ali enosobno stanovanje v Laškem ali okolici ali prodam za 38.000 DEM. Ostalo po dogovoru. Telefon (063) 27-342.

DRUŽBENO stanovanje, 40 m², CK, v večji družbeni hiši, mir, bližina mesta, menjam za večje dvo ali večsobno stanovanje s CK. Šifra MENJAVA.

NUJNO potrebujem manjše stanovanje v Celju. Telefon (063) 35-540.

Kostanj d.o.o.

podjetje za predelavo lesa in trgovina s parketom

ODKUPUJEMO HLODOVINO IN REZAN LES VSEH VRST (po možnosti suh)
tel.: 27-528 (7.00–12.00)
tel.: 472-351 (po 19.00)

CELJE, strogi center. Oddamo trisobno stanovanje, 80 m², s centralno kurjavo, za pisarniško ali drugo dejavnost. Telefon 471-748.

VEČJO sobo v centru mesta oddam. Plačilo za 6 mesecev vnaprej. Telefon 24-113.

OPREMLJENO sobo oddam fantu sostanovalcu. Telefon 35-928.

V ŽALCU ali bližnji okolici najamem enoinpol ali dvosobno stanovanje. Telefon 701-244, do 11.

ZAPOSLITEV

V NOVEM bistroju v Celju zaposlimo natakarico. Telefon 452-160.

MOŠKI išče honorarno zaposlitev, izpit A in B kategorije, splošno znanje z večletno prakso, prostor, telefon, osebni prevoz. Šifra ZAPOSLITEV 95.

ZAPOSLIMO voznika z izpitom C in E kategorije, z osnovnim znanjem avtomehanike in po možnosti z nekaj prakse v mednarodni špediciji. OD po dogovoru. Telefon (063) 713-626.

PRODAJALKO za prodajo na celjski tržnici iščemo. Ponudbe pod šifro TAKOJ.

ZASTOPSTVO nemške firme zaposli več honorarnih zastopnikov akviziterjv. Telefon (061) 812-826.

ŽENSKA brez obveznosti dobi honorarno delo, možnost hrane in stanovanja. Inf. na telefon 34-159.

TAKOJ zaposlim KV strugarja. Telefon (063) 452-372.

ZA omrežno skupino (063), za Celje in okolico, potrebujemo več ljudi za pobiranje in razvoz daril. Inf. na telefon 707-049, od 8. do 10.

ZAPOSLIM dekle v gostinskem lokalu. Inf. na telefon 772-788.

IŠČEM prodajalko za prodajo v butiku. Inf. osebno na telefon 441-585.

IŠČEMO raznašalca časopisa za Hudinjo, Košnico, Šentjur. Telefon 452-285.

IŠČEMO mlajšo žensko za delo v bistroju. Inf. na telefon 28-901.

IŠČEMO žensko iz Žalca ali okolice za pomoč v gospodinjstvu, enkrat na teden po nekaj ur. Telefon 713-472.

IŠČEMO strežno osebje za delo v prijetni kavarni v središču Žalca. Začetni OD 60.000 SIT. Inf. na telefon 713-886, od 8. do 12. in od 19. do 22.

TRGOVSKE zastopnike za prodajo tehničnega blaga dodatno zaposlimo, lahko tudi pogodbeno s samostojnimi podjetniki. Šifra DELO.

REDNO zaposlim dve trgovki ali trgovca z izkušnjami v živilski in tekstilni stroki. Samo resni naj se javijo pod šifro POŠTEN.

ZAPOSLIM strojnika s prakso na bagru. Telefon 795-046.

ZAPOSLIM strojnika za strojno zemeljska gradbena dela, prednost vozniški izpit C kategorije. dobro plačilo. Telefon 452-480.

RAZNO

ROLETE, žaluzije in lamelne zavese izdelujemo, montiramo in popravljamo. Telefon 451-315 ali 411-820.

POROČNE in maturantske obleke, obleke za krst in ustrezna obutev, izposoja in prodaja po zelo ugodnih plačilnih pogojih in cenah. Telefon 715-681.

PRALNE stroje in štedilnike gorenje popravljam hitro in kvalitetno. Toni Kitek, Kasaze 107 g, Petrovče, telefon 708-256.

ŽENITVE. Pri nas dobijo ženske moškega brezplačno. Vsak delavnik, telefon 773-518.

EHO Laško
Brezno 3 d, 63270 Laško
objavlja prosto delovno mesto
voznika
Pogoj: izpit C kategorije.
Delovno razmerje bomo sklenili za nedoločen čas.
Prijavo z dokazili pošljite v 8. dneh na gornji naslov.
Kandidate bomo o izbiri obvestili v 15. dneh.

VIGRAD d.o.o.
Ljubljanska 32, Celje
razpisuju
prosto delovno mesto:
voznik – dostava blaga
Delovno mesto je za določen čas od 1. 4. 1995, za šest mesecev z možnostjo podaljšanja še za eno leto.
Pogoji: izpit B, C in E kategorije
Kandidati naj pošljejo pisne prijave v roku 10 dni po objavi.

REČIČAN
Trgovsko in proizvodno podjetje d.o.o.
63000 Celje, GAJI 39, tel. 063/411-700, 411-701, fax: 063/411-701
razpisuje prosta delovna mesta:

1. VODJA PRODAJNEGA SKLADIŠČA
Zahtevana izobrazba: trgovska šola;
Zaželen poslovni izpit;
Zahtevana delovna doba: 3–5 let.

2. KOMERCIALIST V PRODAJI
Zahtevana izobrazba: komercialna srednja šola oz. VI. stopnja izobrazbe.
Zahtevana delovna doba: 3–5 let.

Posebne zahteve:
od kandidatov pričakujemo poznavanje gradbenih in zaključnih materialov v gradbeništvu.
Nudimo kreativno delo in stimulativni dohodek, zaposlimo za nedoločen čas s poskusnim delom tri mesece.

PODJETJE izvaja kvaliteten raznos vašega propagandnega materiala v celjski regiji. Telefon 461-459, od 12. do 14.

ELEKTROINSTALACIJE, popravilo el. strojev in aparatov. Drago Kos, telefon (063) 747-117.

PREKLIC! Darko Kozole kot samostojni podjetnik avtoprevoznik preklicujem, da sem z 31. 12. 1994 prenehal z obrtjo.

ČISTIMO talne obloge, sedežne... Delavnica 771-411, 920, od 8. do 12., 37-316, popoldan.

35-LETNI fant želi po tej poti spoznati dekle ali mamico za skupno življenje v dvoje. Šifra SREČNO 95.

PAZIM otroke od 10. meseca naprej. Telefon 28-705.

NA lepi sončni legi v Veliki Pirešici prodam hišo, lahko tudi za vikend. Oddam 40 m² skladišča. Inf. na telefon 728-022, petek, sobota, nedelja, od 17. do 20.

STOPNICE, lesene ali kombinirane, les, kovina, izdelujemo in montiramo. Telefon (063) 728-020.

LOKAL v pritličju, z izložbo, približno 25 m², v Gosposki ulici v Celju, oddam v najem, možno za daljše obdobje. Šifra PASAŽA.

NA svojem domu vam ugodno izdelam oblačila po meri, sprejmem tudi manjše serije. Telefon (063) 472-750.

KERAMIKO polagamo kvalitetno in po ugodni ceni. Telefon 452-881.

PRENOVA lastniških stanovanj, kompletna gradbeniško-obrtna dela, kvalitetno. Telefon 452-881.

INŠTRUIRAM matematiko, fiziko, angleščino za vse stopnje. Prevajam angleščino. Telefon 37-315.

HMEZAD INŽENIRING ŽALEC
Aškerčeva 4
63310 ŽALEC
išče za sodelavce iz Italije najem več enosobnih stanovanj v Žalcu ali okolici.
Ponudbe pošljite na gornji naslov, oziroma telefon: 063/715-737 ali fax: 063/711-189

LJUBITELJEM živali oddamo lepa mlada psička samca. Brečko, Tremerje, telefon 25-794.

VODIM poslovne knjige in izračunavam dohodnino. Telefon 823-249.

INŠTRUIRAM matematiko, fiziko in elektrotehniko za vse stopnje. Pridem tudi na dom. Telefon 714-730.

ŽIVLJENJSKI osebni horoskop. Plačilo 1.000 SIT po povzetju. Pošljite naslov, datum, uro in kraj rojstva na naslov: Homšek, Slap 10, 61434 Loka.

AGENCIJA s 5-letnimi izkušnjami vam diskretno predstavi partnerja za trajnejšo zvezo po vaši izbiri. Stik takoj. Telefon (063) 442-144 ali 411-828.

CELJE. V strogem centru oddam lokal z odkupom opreme. Telefon 453-557.

LOKAL v Žalcu pri banki oddam. Telefon (063) 713-574.

KNJIGOVODSTVO za mala podjetja in obrtnike. Telefon (063) 713-439, dopoldan in (063) 713-385, popoldan.

IZDELUJEM in montiram toplotne bojlerje, od 100 do 800l, enojni ali kombinirani solar. Po dogovoru tudi izolacije, konkurenčne cene, v račun vzamem tudi govedo, teleta. Telefon (063) 731-447, zvečer.

OPRAVLJAMO računovodske storitve za obrtnike, podjetnike, posameznike in podjetja. Telefon 32-270, od 8. do 14.

GOSTINSKI lokal, popolnoma opremljen, oddam v najem. Telefon 31-577, od 20. do 21.

NUDIM komfortno dvosobno stanovanje za pomoč na manjši kmetiji. Telefon 461-226.

SERVIS pralnih strojev in štedilnikov. Roman Gajšek, telefon 771-262.

LOKAL za trgovinsko dejavnost, družbena last, velikost 19 m², možen tudi odkup opreme. Naslov ali telefon pustite v uredništvu pod šifro 7.

HITRO in kvalitetno popravljam vse vrste plinskih in električnih štedilnikov, pralne stroje in električne bojlerje. Telefon 37-675, Oblak.

POSLOVNI prostor za mirno dejavnost ali pisarno oddam. Telefon 453-198 ali 442-034.

VODIMO knjigovodstvo za obrtnike in d. o. o., nudimo inštrukcije pri vas in prodajamo odličen program za obrtnike in d. o. o. Telefon 453-198 ali 442-034.

POTREBUJEM 3.000 DEM do 1 leta. dosegljive obresti, širitev dejavnosti, zaposlitev. Šifra ZAUPANJE.

ŠIVAM po meri, 20 %, vsa ženska oblačila. Kajuhova 10, Celje, telefon še 28-745, zamenjava 442-939.

VARSTVO za enoletnega otroka iščemo z aprilom, po možnosti na domu. Telefon 732-017.

V PO Vrtnica Celje oddam ali prodam opremljen lokal. Inf. na telefon 701-784, po 20.

NUDIMO razna gradbena dela, izdelave idejnih in gradbenih načrtov, svetovanja v zvezi adaptacij. Telefon 35-064.

INŠTRUIRAM kemijo, matematiko in fiziko. Telefon 36-526.

VEDEŽEVALKA jasnovidka s 50-letnimi izkušnjami vam prerokuje iz kart in kave. Telefon (063) 32-344.

POPRAVILO motornih žag, škropilnic, nahrbtnih kosilnic, brušenje verig in mečev. Telefon 453-393, 461-309.

OBRTNIKOM in podjetnikom vodim poslovne knjige in izdelujem davčne napovedi. Telefon (063) 34-282.

VARJENJE plastike in popravilo odbijačev. Telefon (063) 36-144.

Šivanje po meri!
Maturantske obleke za dekleta in fante ter vsa ostala oblačila vam zašijemo hitro, kakovostno in po ugodnih cenah.
Inf.: telefon 35-390
Simona Kunštek

V najem oddamo gostinski lokal
(z odkupom inventarija) v Kersnikovi ulici (bivši Arbanas).
Inf. od pon. do pet. 16.–17.
AD Kladivar Cetis
Stritarjeva 24a, Celje
telefon (063) 32-151.

Humanitarna organizacija
ADRA Celje,
Miklošičeva 10,
zbira in odstopa rabljena oblačila in obutev.
Oglasite se ob torkih in četrtkih med 16. in 18. uro ali po dogovoru po tel.: 24-046.

Celjani in Celjanke
Za boljše počutje in utrditev telesa vas vsako soboto in nedeljo popoldan vabimo na lovsko kočo, LD Hum, nad mestnim parkom.

LOKAL v obratovanju, na relaciji Šmarje - Rogaška Slatina, oddam. Cena po dogovoru. Vinko, telefon (063) 813-688.

V CELJU oddamo v najem manjšo trgovino z živili. Telefon (063) 37-903, po 16. uri.

V CELJU, strogi center, oddam lokal, 48 m², za intelektualne storitve. Telefon (063) 451-999, 33-863, od 18. do 21.

Trgovina ZOYA
ŠKOFJA VAS
tel. (063) 38-825

sladkor 50/l	98,20 SIT	žitna zmes 40 kg	499,00 SIT
sladkor 5/l	102,00 SIT	riž 800 g	89,50 SIT
testenine 500 g	69,00 SIT	plenice PAMPERS	1.650,00 SIT
pšenična krmilna moka 40 kg	769,00 SIT		

Izjemne možnosti plačila:
TEKSTILNI ODDELEK
- *nakup nad 2.500 SIT – 14-dnevni zamik plačila*
- *nakup nad 5.000 SIT – 30-dnevni zamik plačila ali ob takojšnjem plačilu 5% popust*
- *nakup nad 10.000 SIT – 4 čeki ali ob takojšnjem plačilu 10% popust*

ODDELEK ŽIVIL
- *nakup nad 2.500 SIT – 14-dnevni zamik ali na 2 čeka*
- *nakup nad 5.000 SIT – 30-dnevni zamik ali ob takojšnjem plačilu 5% popusta*

Popust ne velja za akcijsko prodajo in cigarete!

VIDEO KLUB SOVA
Gledališki trg 4, Celje
(zraven Pionirske knjižnice)
- *2950 originalov*
- *izposoja video kamer, TV sprejemnikov in video rekorderjev*
- *čiščenje, popravilo in preventivni servisi vaših video rekorderjev*
- *odprodaja odpisanih kaset po 300 SIT*

Odprto od 9. do 20. ure, sobota od 8. do 14. ure.

V Kocenovi ulici 4–8 v Celju
je po ugodni ceni še možno
dobiti v najem poslovne prostore
za pisarne ali okolju primerne dejavnosti: trgovina, obrt, storitev.
Aero d.o.o. Celje,
informacije na tel. št. 27-009.

Tekstilna tovarna Prebold d.d.
Prebold
daje v najem več pisarniških prostorov
na sedežu v Preboldu.
Ogled je možen vsak delovni dan od 6. do 14. ure.
Informacije lahko dobite na telefonski številki (063) 723-122.

GOTOVINSKA POSOJILA
GARANCIJA ČEKI TR
MAVRICA D.O.O.
Tel.: 063 441-144
063 433-237
0601/85-313

GP OJSTRICA Celje p.o.
Razpisna komisija
Ljubljanska c. 5
63000 Celje
razpisuje delovno mesto
DIREKTORJA podjetja
za 4-letni mandat.
Za delovno mesto bo imenovan kandidat, ki poleg splošnih pogojev izpolnjuje še naslednje:
- da ima višjo ali srednjo izobrazbo gostinske ali ekonomske smeri,
- da ima najmanj pet let delovnih izkušenj na področju gostinstva,
- da ima organizacijske in vodstvene sposobosti
- da izpolnjuje pogoje iz 59. člena zakona o podjetjih (sedaj 246. člen zakona o gospodarskih družbah) in druge zakonske pogoje.

Kandidati naj pisne prijave z dokazili o izpolnjevanju pogojev pošljejo z oznako »za razpisno komisijo« v roku 15 dni po objavi na naslov: GP OJSTRICA Celje p.o., Ljubljanska c. 5, Celje.
Prijavljeni kandidati bodo v roku 15 dni po izbiri obveščeni o izbiri.

AGENCIJA NT&RC

Opravlja trženje oglasnega prostora v Novem tedniku in Radiu Celje ter nudi ostale agencijske storitve.
Direktor trženja: Rado Pantelič
Vodja trženja NT: Boris Rosina
Vodja trženja RC: Franček Pungerčič
Propaganda: Valter Leben, Vojko Grabar, Vojko Zupanc in Zlatko Bobinac
Telefon: 063/442-500 fax: 441-032

NOVI TEDNIK NT&RC

Podjetje NT&RC, direktor: Jože Cerovšek. Podjetje opravlja časopisno-založniško, radijsko in agencijsko-tržno dejavnost. Naslov: Prešernova 19, 63000 Celje, telefon (063) 442-500.

Novi tednik: odgovorni urednik: Branko Stamejčič.

Radio Celje: odgovorni urednik: Mitja Umnik.
Agencija NT&RC, trženje in ekonomska propaganda, direktor trženja Rado Pantelič.

Novi tednik izhaja vsak četrtek. Cena izvoda je 170 tolarjev.

Naročnine: Majda Klanšek, tel.: 442-500, int. 28. Mesečna naročnina je 650 tolarjev, naročniki pa brezplačno prejemajo mesečnik Tednikova petica. Za tujino je letna naročnina 16.000 tolarjev. Številka žiro računa: 50700-603-31198 – Novi tednik, Prešernova 19, 63000 Celje, telefon (063) 442-500, fax 441-032. Nenaročenih rokopisov in fotografij ne vračamo.

Tisk: D.P. Delo, Tisk časopisov in revij p.o., Ljubljana, Dunajska 5, direktor: Alojz Zibelnik.

Na podlagi mnenja Ministrstva za informiranje z dne 23. 6. 1992 sodi časopis Novi tednik med proizvode informativnega značaja, za katere se plačuje 5% davek od prometa proizvodov.

NOVI TEDNIK
NOVI TEDNIK
63000 CELJE
Prešernova 19

NT&RC

NAROČILNICA

Podpisani _____

kraj _____

ulica _____ *št.* _____ *pošta* _____

naročam časopis "NOVI TEDNIK". Začnite mi ga pošiljati dne _____

Obvezujem se, da bom redno plačeval naročnino.

podpis naročnika

ZA NAROČNIKE VSAK MESEC TEDNIKOVA PETICA ZASTONJ!

TEDNIKOVA 5 Petica

Moja najljubša sladica
MOJ LOKAL V LAŠKEM

TRAČnice

Župan na »kandelabru«

Novica ni nova: Jožeta Zimška so z verigo priklenili na »kandelaber«. Pa ne na enega! Še sedaj, ko trdno sedi na županskem stolčku, ga ne spustijo. Nekateri trgovci v središču mesta so hoteli priklenjene predvolilne table z županom odstraniti, pa so ga storilci očitno trdno zavarovali. Tako se bo novi župan, če ne z dejanji, pa s podobo, globoko vtisnil v zavest meščanov.

Po volitvah vse drugače

Sedaj ko so volitve mimo, bo na dan prišla marsikakšna cvetka iz agitacijskih časov. Tako se je medtem že ugotovilo, da z materinskim domom v podarjeni stavbi nekdanje vojašnice ne bo nič, in da je bilo darilo ministra Jelka Kacina premišljena predvolilna poteza. Stavba se bo zaradi dotrajanosti namreč kmalu sesula. Do naslednjih volitev sicer ostaja na zalogi še nekaj vojaških objektov v Celju, vprašanje je le, če bodo zdržali tako dolgo.

Svetnike na meje

Celjski mestni svetnik Janez Črnej je predlagal, da bi v statutarni sklep zapisali tudi obvezen svetniški ogled meja nove mestne občine. Za vsak slučaj, da bodo svetniki vedeli, o kakšni občini odločajo. Pa nad njegovim predlogom niso bili navdušeni. Seveda, ko pa ni predlagal ogleda mejnih celjskih gostiln!

Razkol v svetniku

Opazovalci zadnjega zasedanja celjskega mestnega sveta so zaskrbljeno ugotovili, da je prišlo do razkola v svetniku Slovenske nacionalne stranke Jožefu Smodili. Kot edini predstavnik stranke bi moral namreč sebe predlagati v statutarno komisijo, pa tega ni storil, pač pa je hotel mesto odstopiti SDSS. Le kaj se mu je zgodilo v času do druge seje, saj na prvi ni bil tako skromen?

Rostfrei

Da, da, stara ljubezen ne zarjavi. V dosedanji šmarski občini so se malo kregali ter malo ljubili, zato se bodo očitno še videvali. Preden so pokopali staro lokalno ureditev, že razmišljajo o nekakšni skupnosti petih novih občin.

Čez sedem let...

V Šentjurju imajo večkrat smolo, v preteklih dneh pa so jo imeli z novimi upravnimi žigi. Nanje so zapisali le ime Šentjurja, občina pa se imenuje Šentjur pri Celju. Med prvimi so imeli težave občani na tehničnih pregledih jeklenih konjičkov, zato so žige brž zamenjali. Znano je, da je Šentjur le ime domačega mesta, občina pa se še vedno imenuje Šentjur pri Celju. Mnogi okoliški občani bi lahko to napako razumeli hudo narobe, saj svojim meščanom očitajo, da mislijo le na svoje mesto. Napačnih žigov pa ne bodo zmetali v koš, saj nameravajo preimenovati tudi občino. Saj res, čez sedem let vse prav pride.

SPREMENJENA TELEFONSKA ŠTEVILKA NAŠE CENTRALE JE
NT&RC 442-500
namesto opuščene 29-431

Zgledi vlečejo

V Šentjurju so dobili mestno obvoznico, v primestnem Hruševcu pa nergajo zaradi »berlinskega zidu«. V prihodnjih mesecih bi ga sicer premostili z nekakšnim nadhodom za pešce ter kolesarje, pri čemer pa strokovnjaki še tuhtajo in tuhtajo. V strokovno pomoč objavljamo fotografijo lepega nadhoda, ki ga je novinar našega časopisa pred kratkim posnel na kitajskih ulicah.

FOTO HUMOR

»Poslušaj, Pepi, jutri bo dvajset let, odkar sva se poročila. Ali ne bi ubila tistega debelega purana?«

»Purana? Ubila? Kaj pa je puran kriv, da sem jaz tebe vzel?«

Natančnost pa taka

Eden najboljših celjskih strelcev je tudi redni zapisnikar hokejskih tekem, a se s posebno natančnostjo ne more pohvaliti. Novo ljubljansko okrepitev Danielsa je po kdo ve katerem ključu prekrstil v Kiniusa in zdaj čakamo, da bodo za Inntal namesto Povečerovskega, Luljina, Leonova in Raska zaigrali Fetisov, Kapustin...

STRAN(KA) ŠALJIVCEV

Barbari Hofman iz Založ 19, Polzela, je tokrat uspelo prepričati naše bralce, da so največ glasov poslali za njeno šalo Odkritosrčnost. K Hofmanovim z Založ gre še ena nagrada, saj smo tudi foto humor posneli po njenem predlogu. Izžrebali pa smo še Alojzijo Šolinc iz Kurirske ulice na Ljubečni.

Tokrat predstavljamo še enega muzikanta. Vemo pa, da jih imajo za rokavom tudi lovci, policaji, zdravniki, župniki. Predlagajte katerega – mi ga bomo z veseljem obiskali in na kratko predstavili.

Šala tedna
Odkritosrčnost

Očka pošlje Janeza k sosedom s prošnjo, naj posodijo grablje. Janez pridrvi v sosedovo kuhinjo in zakriči: »Očka prosi, če mu posodite grablje!«

»Ali nisi nič pozabil,« ga vpraša sosed, ker ni Janez nič pozdravil.

Janez se zamisli, nenadoma se spomni in reče: »Ja vem, očka je rekel: ›Če ta skopuh ne bi posodil, pojdi pa k Toplakovim.‹«

»Švercanje«

Micka in Francl se odločita, da bosta ilegalno prečkala mejo. Oblečeta se v kravo. Francl je bil spredaj, Micka pa zadaj. Ko prideta do meje, na carino, se carinikom zdi krava malo sumljiva, zato sklenejo, da jo bodo preizkusili. Najprej prineso kopico sena, ki ga Francl lepo poje. Ker še niso prepričani, prinesejo še vedro vode. Francl tudi to popije, nato pa se začne smejati. Micka ga vpraša, kaj je tako smešno. Francl ji odgovori: »Si že mislim, kako bo, ko bodo pripeljali bika.«

V parku

Fonza, fičak, temna noč, prijetna vožnja, ob cesti pa štoparka. Fonza ustavi, ona vstopi, Fonza zapelje naravnost v park. Policaj Pero zapelje za njima. V parku najde prazen avto. S svetilko posveti med grmičevje in ju zagleda: »Kaj pa delata?«

Fonza: »Svojo Trezo pa menda ja smem?!«

Pero: »Oprostita, tega pa nisem vedel.«

Fonza: »Jaz tudi ne, dokler niste posvetili z baterijo!«

Ne glej!

Starejša zakonca sedita v gostilni. Žena okara moža: »Čuj, nikar ne glej kar naprej za temi mladimi dekl!nami!«

»Kaj pa naj gledam, moške?«

»Zakaj pa ne, saj jih jaz tudi!«

Nabor

Pred naborno komisijo je prišel človek, ki je imel eno nogo krajšo. Zdravnik, ki je opravljal pregled, mu reče: »Sposobni ste!«

»Čakajte,« odvrne človek, »pa saj imam eno nogo krajšo.«

»Ne sekirajte se,« mu odgovori zdravnik. »Tam, kjer boste, teren ni raven.«

Očka

Očka pride iz službe. Že na vratih mu začne sinko pripovedovati: »Danes smo imeli srečo. Mamica bi šla kmalu v nebesa.«

»V nebesa? Saj je zdrava kot riba!«

»Že, že. A zjutraj je ležala v postelji na hrbtu in stokala: ›Prihajam! O nebesa! O nebesa!‹ Še sreča, da je na njej ležal pošta in jo je obdržal na zemlji.«

1. april

Janezek prihiti ves razburjen iz kleti, kamor ga je poslala mama po solato. »Mami, mami, oči se je obesil v kleti!« Mama se zelo prestraši in odhiti za Janezkom v klet. Tam išče očeta, toda nikjer ga ne najde, zato reče: »Janezek, saj tu ni očeta?«

Janezek pa ji odgovori: »1. april, obesil se je na podstrešju!«

Šale so prispevali: Nataša MEŽNAR iz Parželj, Jože HRVATIN iz Liboj, Hedvika MUŠIČ iz Škofje vasi, Gabrijela RORIČ iz Celja, Štefka KRAJNC iz Kozjega in Bojan KOKOL iz Griž.

KUPON

Najbolj sem se nasmejal šali: _____

_____

Moj naslov: _____

_____

NAJ MUZIKANTI POVEDO

Vanči — Vanči

Vanči Jurican iz Zibike že leta služi svoj kruh na tujem, da pa ima še za marmelado, si pomaga tudi z igranjem na številne instrumente in z jezikom. Preko 20 let že zabava staro in mlado in lani, ko je še igral v ansamblu Mira Klinca, se mu je nekega dne zelo mudilo na »špil« v domovino. Svojega jeklenega konjička je s praznim rezervoarjem postavil pred črpalko, plačal, pozabil pa je da ima ob speljevanju v rezervoarju še vedno »pipo in šlauf«. Tako je tistega dne na »špil« v Slovenijo odpeljal še skoraj pol črpalke, naredil za nekaj tisočakov mark škode in morda ga prav zaradi tega bolj poredko videvamo med »svojimi«.

Ena iz Vančovega rokava

Sosedu so ata umrli. Pa je prijazni Vanček le-temu posodil lep črni »gvant za na pogreb.« Dolgo je bil sosed tiho in ko se čez kakšno leto srečata je Vanči kar naravnost vprašal.

»Ti, a'b jes lahko svojo obleko nazaj dobil?«

»Žal ne. Veš, jo ima ata oblečeno.«

RADIJSKI SPORED

Od 14. do 20. januarja

RADIO CELJE 95,1 95,9 100,3 MHz

Sobota, 14. 1.: 5.00 Po domače v novo jutro, 5.30 Prva jutranja kronika RS, 5.40 Domača melodija tedna, 6.00 Poročilo OKC Celje, 6.45 Horoskop, 7.00 Druga jutranja kronika RS, 7.20 Tečajnica, 7.40 Pregled programa, 8.05 Poročila, 8.15 Obvestila, 8.45 Kam danes, 9.05 Predstavitev programa, 10.00 Novice, 10.15 Študentski servis, 12.00 BBC novice, 12.10 Teen val, 13.00 Novice, 14.00 Jack pot, 14.05 Glasba je življenje, 15.30 Dogodki in odmevi (prenos RaSlo), 16.00 Podalpski biser, 16.05 Čestitke in pozdravi, 17.00 Kronika, 17.30 Vročih 20, 19.00 Športno zabavni večer, 24.00 Zaključek programa in priključitev 2. programu Radia Slovenija.

Nedelja, 15. 1.: 8.00 Začetek programa, 8.05 Poročila, 9.00 Horoskop, 9.15 Verska oddaja-Luč sveti v temi, 10.00 Novice, 10.30 Nedeljski gost, 12.30 Iz domačih logov (Jure Krašovec), 13.00 Novice, 13.05 Domača melodija tedna, 13.10 Čestitke in pozdravi, pribl. 18.00 Zaključek programa in priključitev 2. programu Radia Slovenija.

Ponedeljek, 16.1..: 5.00 Po domače v novo jutro, 5.30 Prva jutranja kronika RS, 5.40 Domača melodija tedna, 6.00 Poročilo OKC Celje, 6.45 Horoskop, 7.00 Druga jutranja kronika RS, 7.20 Tečajnica, 7.40 Pregled tiska, 8.00 Začetek dopoldanskega programa, 8.05 Poročila, 8.15 Obvestila, 8.45 Kam danes, 9.00 Predstavitev programa, 10.00 Novice, 10.30 Športno dopoldne, 12.00 BBC novice, 13.00 Novice, 14.00 Jack pot, 15.30 Dogodki in odmevi (prenos RaSlo), 16.00 Podalpski biser, 17.00 Kronika, 18.00 Podalpski pop, 19.00 Poročila, 19.05 Deutsche Welle, 20.00 Vrtiljak polk in valčkov, 22.00 Zaključek programa in priključitev 2. programu Radia Slovenija.

Torek, 17. 1.: 5.00 Po domače v novo jutro, 5.30 Prva jutranja kronika RS, 5.40 Domača melodija tedna, 6.00 Poročilo OKC Celje, 6.30 Poročilo OKC Maribor, 6.45 Horoskop, 7.00 Druga jutranja kronika, 7.20 Tečajnica, 7.40 Pregled tiska, 8.05 Poročila, 8.15 Obvestila, 8.25 Poročilo OKC Celje, 8.45 Kam danes, 9.00 Predstavitev programa, 10.00 Novice, 10.30 Lestvica 3, Tri, III. & AS, 12.00 BBC novice, 12.10 Tečajnica, 13.00 Novice, 13.05 Napovednik, 13.10 Glasbene želje, 14.00 Jack pot, 15.00 Obvestila, 15.30 Dogodki in odmevi (RaSlo), 16.00 Podalpski biser (melodija tedna), 17.00 Kronika, 17.45 Zimzelene melodije, 19.00 Poročila, 19.05 Deutsche Welle, 20.00 Zaključek programa in priključitev 2. programu Radia Slovenija.

Sreda, 18. 1.: 5.00 Po domače v novo jutro, 5.30 Prva jutranja kronika RS, 5.40 Domača melodija tedna, 6.00 Poročilo OKC Celje, 6.30 Poročilo OKC Maribor, 6.45 Horoskop, 7.00 Druga jutranja kronika RS, 7.20 Tečajnica, 7.40 Pregled tiska, 8.05 Poročila, 8.15 Obvestila, 8.25 Poročilo OKC Celje, 8.45 Kam danes, 9.00 Predstavitev programa, 10.00 Novice, 10.15 S knjižnega trga, 12.00 BBC novice, 12.10 Tečajnica, 13.00 Novice, 13.05 Napovednik, 13.10 Glasbene želje, 14.00 Jack Pot, 15.00 Obvestila, 15.30 Dogodki in odmevi (prenos RaSlo), 16.00 Podalpski biser (melodija tedna), 17.00 Kronika, osmrtnice, 18.00 Pop loto, 19.00 Poročila, 19.05 Deutsche Welle, 20.00 Zaključek programa in priključitev 2. programu Radia Slovenija.

Četrtek, 19. 1.: 5.00 Po domače v novo jutro, 5.30 Prva jutranja kronika RS, 5.40 Domača melodija tedna, 6.00 Poročilo OKC Celje, 6.30 Poročilo OKC Maribor 6.45 Horoskop, 7.00 Druga jutranja kronika RS, 7.20 Tečajnica, 7.40 Pregled tiska, 8.05 Poročila, 8.15 Obvestila, 8.25 Poročilo OKC Celje, 8.45 Kam danes, 9.00 Predstavitev programa, 9.05 Pokličite in vprašajte, 10.00 Novice, 10.30 Mali O, 12.00 BBC novice, 12.10 Tečajnica, 13.00 Novice, 13.05 Napovednik, 13.10 Izbira domače melodije tedna, 14.15 Turistični kažipot, 14.00 Jack pot, 15.30 Dogodki in odmevi (prenos RaSlo), 16.00 Podalpski biser (melodija tedna), 16.10 Glasbeni express, 17.00 Kronika 18.00 Rock blok (Aleš Uranjek), 19.00 Poročila, 19.05 Deutsche Welle, 20.00 Zaključek programa in priključitev 2. programu Radia Slovenija.

Petek, 20. 1.: 5.00 Po domače v novo jutro, 5.30 Prva jutranja kronika RS, 5.40 Domača melodija tedna, 6.00 Poročilo OKC Celje, 6.30 Poročilo OKC Maribor, 6.45 Horoskop, 7.00 Druga jutranja kronika RS, 7.20 Tečajnica, 7.40 Pregled tiska, 8.05 Poročila, 8.15 Obvestila, 8.25 Poročilo OKC Celje, 8.45 Kam danes, 9.00 Predstavitev programa, 10.00 Novice, 10.30 Petkove štengce, 12.00 BBC novice, 12.10 Tečajnica, 13.00 Novice, 13.05 Napovednik, 14.00 Jack Pot, 15.00 Obvestila, 15.05 Šport ob koncu tedna, 15.30 Dogodki in odmevi (prenos RaSlo), 16.00 Podalpski biser (melodija tedna), 17.00 Kronika, 17.30 Celjski magazin, 19.00 Poročila, 19.05 Deutsche Welle, 19.10 Evropa v enem tednu (BBC), 20.00 Zaključek programa in priključitev 2. programu Radia Slovenija.

IZBOR PROGRAMA RADIA CELJE

Sobota, 14. januarja, 19.00

Rokomet: Inles Ribnica-Celje Pivovarna Laško

Po turnirju v Španiji, na katerem je sodelovala tudi slovenska reprezentanca, se rokometaši vračajo k prvenstvenim bojem. Celje Pivovarna Laško po porazu s Fotex Veszpremom v evropski ligi prvakov še vedno ni doživelo poraza. Seveda pričakujemo, da bo tudi po srečanju v Ribnici tako. Celjani tako nadaljujejo zmagoviti niz do nove priložnosti v pokalu evropskih državnih prvakov.

Nedelja, 15. januarja, 9.15

Luč sveti v temi

S spremembami programske sheme bo po novem letu verska oddaja Luč sveti v temi na sporedu nekoliko kasneje. Tako naj bi jo spremljalo še več poslušalcev, njen koncept pa ostaja enak, s ciljem, da je ne bi poslušali samo verujoči, ampak vsi, ki jih zanimajo verske teme.

Ponedeljek, 16. januarja, 18.00

Podalpski pop: Arche

Gost tokratnega Podalpskega popa bo skupina Arche. Kamniška skupina goji podoben stil glasbe kot Pop design, ki velja za eno naših najboljših pop skupin, zato je pričakovati, da bo oddaji prisluhnilo precejšnje število poslušalcev.

Ponedeljek, 16. januarja, 20.00

Vrtiljak polk in valčkov: Ansambel Ekart

Oddaja narodno-zabavne glasbe Vrtiljak polk in valčkov, ki jo ureja in vodi redaktor **Tone Vrabl,** bo tudi v novem letu obdržala podobo, ki jo že poznate: gost oddaje in vprašanja poslušalcev ter glasbena lestvica. Tokratni gost oddaje bo ansambel Ekart, ki bo predstavil svoje nove skladbe.

Sreda, 18. januarja, 19.00

Rokomet: Kodeljevo-Celje Pivovarna Laško, prenos

Še en rokometni derbi se nam obeta ta teden. Rokometaše Celja Pivovarne Laško čaka eno od bolj vročih gostovanj – pri ekipi Kodeljevega, ki v letošnji sezoni nastopa bolj uspešno od Slovana, sosedov v dvorani na Kodeljevem. Celjani so seveda veliki favoriti in vse razen njihove zmage bi bila senzacija.

BOUTIQUE
LJUBLJANSKA 3e, CELJE
Moj način oblačenja

TUDI NEDELJSKA PIZZA
MOJ LOKAL V LAŠKEM

banka celje

KER ŽIVLJENJE POTREBUJE VARNOST
zavarovalnica triglav

FEDNIKOV TV VODIČ 14.-20.1.'95

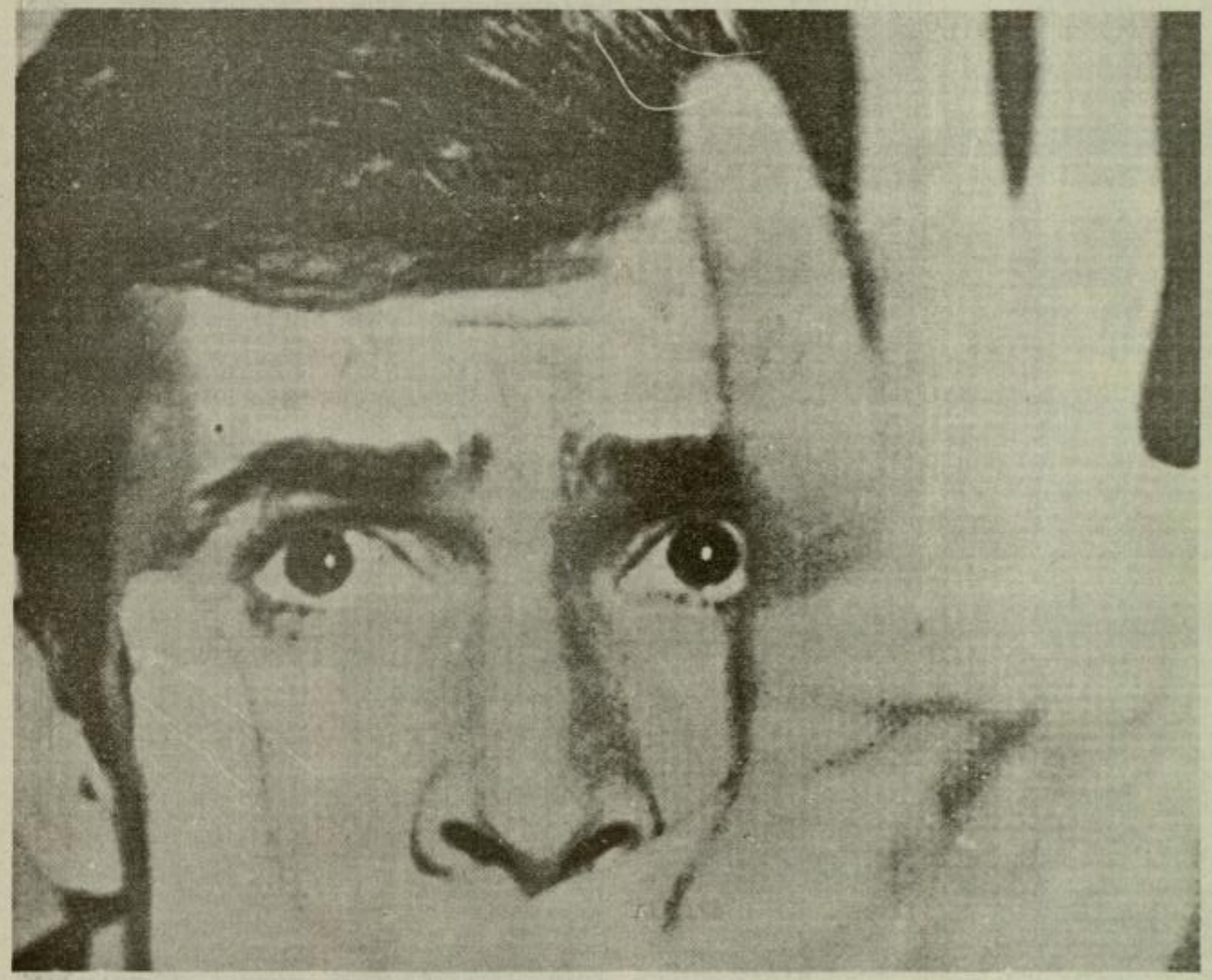

PIVOVARNA LAŠKO

PETROL

CELJSKI SEJEM d.d.

ETIS

SOBOTA

14. JANUAR

SLOVENIJA 1

8.30 VIDEOSTRANI
8.50 TEDENSKI IZBOR
8.50 RADOVEDNI TAČEK: PLAŠČ
9.05 MOJA ENCIKLOPEDIJA: ŽIVALI: ZEBRA
9.15 ČUDOVITE PRIGODE BARONA MUENCHHAUSNA ALI LAŽNIVI KLJUKEC, GLEDALIŠKA PREDSTAVA SLG CELJE, 2/6
9.25 UČIMO SE ROČNIH USTVARJALNOSTI, 2.ODDAJA: TABLICA ZA NA VHODNA VRATA IN ZAPESTNICA
9.40 POD KLOBUKOM
10.25 TOK TOK, KONTAKTNA ODDAJA ZA MLADOSTNIKE
11.10 ZGODBE IZ ŠKOLJKE
11.45 PIKICA IN ZAJČEK, AVSTRALSKI RISANI FILM (VPS 11.45)
13.00 POROČILA
13.05 MOŠKI, ŽENSKE, PONOVITEV
14.05 VIDEOSTRANI
14.20 TEDENSKI IZBOR
14.20 TEDNIK
15.15 POGLEJ IN ZADENI
16.45 PODARIM-DOBIM, PONOVITEV
17.00 TV DNEVNIK 1
17.10 ISKANJE PUSTOLOVŠČIN, AMERIŠKA DOKUMENTARNA SERIJA, 1/6 (VPS 17.10)
18.00 RPL - STUDIO LUWIGANA
18.45 HUGO, TV IGRICA
19.05 RISANKA
19.15 TV NOCOJ
19.17 ŽREBANJE 3 X 3
19.30 TV DNEVNIK 2, VREME
19.46 ŠPORT
19.50 UTRIP (VPS 19.50)
20.10 KRIŽKRAŽ (VPS 20.10)
21.10 ZA TV KAMERO
21.25 NA ŠTIRIH KOLESIH, AMERIŠKA DOKUMENTARNA NADALJEVANKA, 2/12 (VPS 21.25)
21.50 OZARE
22.00 TV DNEVNIK 3, VREME (VPS 22.00)
22.10 ŠPORT
22.25 TV JUTRI
22.30 S O V A
22.30 SEVERNA OBZORJA, AMERIŠKA NANIZANKA, 9/33 (VPS 22.30)
23.15 MAIBRITT, NEMŠKI FILM (VPS 23.15)

SLOVENIJA 2

8.00 VIDEOSTRANI
8.10 TEDENSKI IZBOR
8.10 ČLOVEK IN GLASBA: LONDON 18. STOLETJA, 3.DEL
9.05 TURISTIČNA ODDAJA
9.20 GOZDARSKA HIŠA FALKENAU, NEMŠKA NADALJEVANKA, 8/13
10.10 SOVA, PONOVITEV DAVOV SVET, AMERIŠKA NANIZANKA, 11/24
10.35 SEVERNA OBZORJA, AMERIŠKA NANIZANKA, 8/33
11.25 ŠPORTNA SOBOTA
11.25 GARMISCH-PARTENKIRCHEN: SVETOVNI POKAL V ALPSKEM SMUČANJU, SUPERVELESLALOM (Ž), PRENOS
12.25 KITZBUEHEL: SVETOVNI POKAL V ALPSKEM SMUČANJU, SMUK (M), PRENOS
13.20 EVROPSKI POKAL V ALPSKEM SMUČANJU, SLALOM (Ž), REPORTAŽA Z ROGLE
13.45 ENGELBERG: SVETOVNI POKAL V SMUČARSKIH SKOKIH, PRENOS
16.00 ŠPORTNI UTRINEK
16.30 KRANJ: OTVORITEV OLIMPIJSKEGA BAZENA, PRENOS
18.00 FESTIVAL NA LEDU, ŠPORTNI FILM
18.30 SLOVENSKI MAGAZIN (VPS 18.30)
19.00 PODARIM-DOBIM
19.05 KARAOKE, RAZVEDRILNA ODDAJA TV KOPER-CAPODISTRIA
20.05 TV NOCOJ
20.10 HAVANA, AMERIŠKI FILM (VPS 20.10)
22.30 SOBOTNA NOČ: NOVICE IZ SVETA RAZVEDRILA; STEVIE NICKS; GLASBENA LESTVICA (VPS 22.30)

KANAL A

7.00 VIDEO STRANI
9.00 SPOT TEDNA
9.05 CMT
10.00 TEDEN NA BORZI, ponovitev
10.10 KINO, KINO, KINO, ponovitev oddaje o filmu
11.10 DANCE SESSION, ponovitev oddaje o plesu
11.45 ZLOČINI STOLETJA, ponovitev 1.dela am.nanizanke
12.15 SPOT TEDNA
12.20 VIDEO STRANI
17.20 SPOT TEDNA
18.25 DVOJNO VERONIKINO ŽIVLJENJE, ponovitev filma
20.00 VREME
20.05 KRIK, oddaja o stilu
20.35 SPLOŠNA PRAKSA - GREŠITI JE ČLOVEŠKO, 4.del avstralska nanizanke
21.30 MLADI WERTHER, francoski film
23.00 VREME
23.05 ŽIVETI DANES - PEŠČICA PEKLA, ponovitev dokumentarne oddaje
23.35 SPOT TEDNA
23.40 CMT
01.00 VIDEO STRANI

KOPER

15.00 JUKE BOX - glasbena oddaja v živo, 1. del, vodi ALEX BINI 16.00 EURONEWS 16.10 JUKE BOX - glasbena oddaja v živo, 2. del, vodi ALEX BINI 17.00 SREČANJE Z ZGODOVINO, avtor EZIO GIURICIN 18.00 SLOVENSKI PROGRAM TV POPER - kabaretno-satirična oddaja 18.45 PRIMORSKA KRONIKA 19.00 VSE DANES - TV DNEVNIK 19.30 JUTRI JE NEDELJA - verska oddaja 19.40 ISTRSKI ITINERARJI 20.00 EURONEWS 20.30 MUZEJ GLASBE - potovanje v Benetke, 6. oddaja 21.25 ACHTUNG BABY! - oddaja o kulturi, avtor ROBERTO FERRUCCI 21.45 IL PIACERE DEGLI OCCHI - tedenska oddaja o filmu 22.15 VSE DANES - TV DNEVNIK 22.30 ZMENEK - francoska kriminalka, 1961

MMTV

7.00 Video strani - panorama 8.30 MMTV SHOP, televizijska prodaja 9.30 Video strani - panorama 12.00 MMTV SHOP, televizijska prodaja 13.30 Video strani - panorama 17.00 MMTV SHOP, televizijska prodaja 17.30 POPOTNIK, potopisi in nasveti popotnikom, ponovitev 18.15 TURISTIČNO OKNO KOMPAS HOLIDAY'S 18.30 MMTV ŠPORT, ponovitev 19.00 KUHAJMO SKUPAJ, kulinarična oddaja, ponovitev 19.30 MMTV SHOP, televizijska prodaja 20.00 SLOVENEC LETA 1994, posnetek iz Litije 21.00 ROBOTRONIC, računalniške igrice 22.00 TO DIE FOR, film 23.30 THE HURRICANE (Orkan), ameriški avanturistični film 1.00 Deutsche Welle

VTV Kanal 52

09.00 Testni signal 09.30 Otroški MIŠ MAŠ - ponovitev 10.30 Film: RDEČILO ZA USTNICE; drama 12.00 Videostrani 19.00 Otroški program: Risanke 19.25 TV prodaja 19.30 Videostrani 20.00 EPP 20.05 339. VTV MAGAZIN - informativni regionalni program 20.35 Zabavno glasbeni program: CRO DANCE MUSIC 21.22 Horoskop 21.27 TV prodaja 21.32 Videostrani do 24.00

CATV * * *

19.00 TV NAPOVEDNIK, 19.10 OTROŠKI PROGRAM, 20.30 KULTURNI KOTIČEK, OBISK V TRNOVLJAH PRI «KUD« ZARJA, 22.00 CELOVEČERNI FILM, 23.30 NOČNI ZABAVNO EROTIČNI PROGRAM, 01.00 NAPOVED SPOREDA ZA NEDELJO IN VIDEO STRANI.

SKY NEWS

7.00 DOBRO JUTRO S SKY NEWS 10.30 SPECIALNA POROČILA 11.30 ABC NOČNA LINIJA 12.30 TEDENSKI PREGLED V VELIKI BRITANIJI 13.00 OPOLDANSKE NOVICE 13.30 SPOMINI OD 1970-1989 14.30 TO SO BILI DNEVI 15.30 KAM NA POČITNICE? 16.30 FT POROČA 17.00 NOVICE IZ SVETA 17.30 DOKUMENTAREC 18.00 V ŽIVO OB PETIH 19.30 PO LETU 2000 20.30 SPECIALNA POROČILA 21.30 CBS 48 UR 22.00 VEČERNA POROČILA 00.30 ŠPORTNA LINIJA 1.30 SPOMINI OD 1970-1989 02.30 TO SO BILI DNEVI 3.30 KAM NA POČITNICE? 4.30 TEDENSKI PREGLED 5.40 POROČILO S POTEPANJA 6.30 ZABAVA TA TEDEN

SKY MOVIE

7.00 Predstavitev 9.00 The Agony and the Ecstasy 11.15 Murder So Sweet 13.00 Lionheart: the Children's Crusade 15.00 Meteor 17.00 Crooks Anonymous 19.00 Radio Flyer 21.00 Cliffhanger -/23.00 In the Company of Darkness 0.35 After Dark: Body of Influence 2.20 Shadows and Fog 3.45 Midnight Ride 5.15 Meteor

MOVIE CHANNEL

7.00 The Arizonian 8.20 Top Secret Affair 10.05 The King and Four Queens 11.30 Hook 13.50 One Desire 15.25 Sirga the Lion 17.00 Wild Card 19.00 A Family Affair: Hook 21.30 Buffy the Vampire Slayer 23.00 Saturday Night Premiere: Passenger 57 0.25 The Waterdance 2.10 Passenger 57 3.35 Comrades of Summer 5.25 Wild Card

VOX

8.35 DOMINION, reklamna oddaja 8.55 TRGOVINSKE POLJCE, reklamna oddaj 9.25 PREŽIVETJE, Kralj Hongkonga, angl. dok. film 10.15 ZEMLJA ŽIVI, Nastanek planeta, angl. dok. film 11.05 POTOVALNI MAGAZIN 11.50 Z, tv magazin za Sueddeutsche Zeitung 12.25 SPIEGEL TV INTERVJU 13.00 PARIZ POLN LJUBEZNI, am. igrani film 14.40 TRAVNIK, ital. igrani filM 16.30 UMOR V SYDNEYU, avstral. igrani film 18.00 POROČILA 18.20 PREŽIVETJE, Kralj Hongkonga, angl. dok. film 19.15 ZEMLJA ŽIVI, Nastanek planeta, angl. dok. film 20.10 SMRTONOSNO MAŠČEVANJE, špan. igrani film 22.00 SPIEGEL TV SPECIALNO 23.50 POSLEDNJI KLIC, am. igrani film 1.20 REŠI SVOJO KOŽO, UBIJALEC, fran. igrani film, pon.

PRO 7

6.15 TRIO ŠTIRIH PESTI 7.05 INŠPEKTOR GADGET 7.35 DENNIS 7.55 ALVIN IN VEVERICE 8.20 TURBO TEEN 8.45 SLIMER IN RESNIČNI IZGANJALCI DUHOV 9.15 POPOLNOMA PONORELA SREDNJA ŠOLA 9.45 TAZ MANIJA 10.10 NENAVADEN DUH BEETLEJUICE 10.35 NAJHITREJŠA MIŠ MEKSIKA 11.00 ANIMANIJAKI 11.30 TOM & JERRY, pon. 11.45 TOM & JERRY, pon. 12.00 MALI HIŠNI ZMAJ 12.25 PARKER LEWIS 12.55 BATMAN 13.25 SUPER FANT 13.50 MISIJA POGLED NA MORJE 14.50 TRIO ŠTIRIH PESTI, pon. 15.50 PRO MOVIE 16.20 NORMANI, ital.-fran. pust. film, 1962 - igrajo: Cameron Mitchell, Genevieve Grad, Ettore Manni, Franca Bettoja, Philippe Hersent, Paul Muller 18.00 EKSTREMNA SVETOVNA POTOVANJA, dok. naniz. 18.55 ŠEF POLICIJE 19.55 POROČILA 20.10 VREME 20.15 SAMO TI, am. kom., 1992 - igrajo: Andrew McCarthy, Kelly Preston, Helen Hunt 22.00 UMRI POČASI, am. akc. film 00.25 POROČILA 00.35 NENAVADNI PRIMERI FBI, pon. 1.30 TRDO MAŠČEVANJE, am. akc. film 2.55 POROČILA 3.05 MALI HIŠNI ZMAJ, pon. 3.30 PARKER LEWIS, pon. 3.55 POROČILA 4.05 POD PIRATSKO ZASTAVO, pon. 5.45 SUPER FANT, pon.

SAT 1

6.25 KOMISAR REX 7.15 BLACK - ČRNA STRELA 7.45 SILVERHAWKS - TEŠITELJI UNIVERZUMA 8.10 BUCKY O'HARE 8.35 PETER PAN IN PIRATI 8.55 JAMES BOND 9.20 PUSTOLOVEC CONAN 9.45 SUPER ČLOVEŠKI SAMU- RAJSKI ESKADRON 10.15 KOŠARKA 10.50 SVET IGER 11.20 SUPER!!! 11.40 DENAR LEŽI NA CESTI, am. film. kom, 1975 - igrajo: George Segal, Jane Fonda, Ed Mcmahon, Dick Gautier 13.20 IZGUBLJENI PAR 15.10 OSTATI ŽIV, am. plesni film, 1983 - igrajo: John Travolta, Cynthia Rhodes, Finola Hughes, Steve Inwood, Julie Bovasso, Charles Ward, Sarah Miles, Frank Stallone; POROČILA 17.00 POJDI NA VSE! 17.55 IGRA ZA MILJONE 18.00 NOGOMET 18.30 GOSPOD SMITH - STRMA KARIERA 19.00 POROČILA 19.25 KOLO SREČE; POROČILA 20.15 ŽELEZNI GUSTAV; POROČILA 22.05 ŠE ŠČETKO VZEMI S SEBOJ; POROČILA 23.10 VSE LJUBEZEN... ALI KAJ? 23.40 TOLIKO GOLE NEŽNOSTI 1.05 POBEG V ST. PAULI 2.35 PROGRAM, KI ODKRIVA 3.40 FOTOGRAF NA ZABAVAH; POROČILA 5.10 DENAR LEŽI NA CESTI

RTL

5.20 SCOOBY DOO 5.45 OSTRŽEK 6.05 PRINCESA LILA IN SMOGGIEJI 6.35 SHARKY IN GEORGE 7.05 CAMP DANDY 7.30 NINDŽA ŽELVE 7.50 NEUMNA PSA 8.15 KAVBOJI IZ MU-MEHIKE 8.45 KAPITAN PLANET 9.10 X-MEN 9.35 POWER RANGERS 10.00 DISNEYJEVA DRUŠČINA 11.40 EERIE, INDIANA 12.00 VSI IMAJO RADI JULIJO 12.30 KDO JE TUKAJ GOSPODAR? 12.45 KDO JE TUKAJ GOSPODAR? 13.05 PRINC IZ BEL-AIRA 13.35 POLNA HIŠA 14.10 MOČNA DRUŽINA 14.45 NOGOMET V DVORANI 16.45 BEVERLY HILLS 90210 17.45 MELROSE PLACE 18.45 POROČILA 19.10 MINI PLAYBACK SHOW 20.15 SANJSKA POROKA 22.00 KAKO, PROSIM? 23.00 GOTTSCHALKOV NOČNI SHOW 0.00 V SOBOTO PONOČI 1.00 ŠOGUNOVA SENCA 2.30 TUJCI OB ZORI 3.50 MELROSE PLACE 4.40 BEVERLY HILLS 90210

RTL 2

5.40.00 DVA BUTCA PROTI GOLDFINGERJU, špan. kom. 7.15 BRAVO TV 9.05 NEVARNO NAROČILO 10.35 GLAVNI ZDRAVNIK DR. PEARSON, am. f. 12.25 VELIKA LJUBEZEN AFRIKA, am. f. 14.15 DVA BUTCA PROTI GOLDFINGERJU 16.05 NINA, nem. f. 17.45 ZRAK IN LJUBEZEN, show 18.15 POROČIL SEM SE Z DRUŽINO, nem. f. 20.00 ACTION NEWS 19.05 SAMO PREK MOJEGA TRUPLA, am. f. 20.00 ACTION NEWS 20.15 V SLUŽBI NJENEGA VELIČANSTVA, brit. f. 22.50 POLTERGEIST, am. grozlj. 0.30 POLOVIČARSKA JUNAKA, franc. f. 1.55 POLTERGEIST 4.05 POLOVIČARSKA JUNAKA

PREMIERE

7.15 EDDIE ŽIVI, kanad.-am. glas. bilm 8.55 ZLA

YORKA jap.-am. akc. srh. 23.40 KALKOFES MATTSCHEIBE 23.55 ZAPELJIVO ŠEPETANJE, am. erot. film 1.5 PREŽIVETI!, am. drama 3.25 PREŽIVETI! 20 LET POTEM 4.20 FRANKENSTEIN, am. grozljivka 6.15 PRIMER ZA MORILCA, am. srh.

SUPER CHANNEL

5.00 TBA 5.30 NBC POROČILA 6.00 ITN POROČILA 6.15 POROČILO Z AMERIŠKEGA TRŽIŠČA 6.30 POSLOVNO ZAKULISJE 7.00 DANES 8.30 TBA 9.00 SUPER TRGOVINA 10.00 EVROPSKO DENARNO KOLO 14.00 AMERIŠKO DENARNO KOLO 18.00 DANES 19.00 ITN POROČILA 19.30 VROČA KOLESA 20.30 DATELINE 21.30 TBA 22.00 ITN POROČILA 22.30 NOCOJŠNJI SHOW, vodi Jay Leno 23.30 ZARES OSEBNO 0.00 FT POSLOVNA POROČILA 0.20 POROČILO Z AMERIŠKEGA TRŽIŠČA 0.30 NBC NOČNA POROČILA 1.00 ENAK ČAS 1.30 NOCOJŠNJI SHOW, vodi Jay Leno 2.30 POČITNIŠKA ODDAJA 3.00 RIVERA V ŽIVO 4.00 ROLONDA

FILMNET

6.00 OTROŠKI PROGRAM 8.00 TREACHEROUS CROSSING - triler 10.00 YEAR OF THE COMET - akcijski film 12.00 CRAZY IN LOVE - drama 14.00 A MURDEROUS AFFAIR - triler 16.00 OTROŠKI PROGRAM 18.00 INDOCHINE - drama 19.40 CALIFORNIA MAN - komedija 22.10 THE GOODBYE FIRL - komedija 23.10 NIGHT MOVES - triler 1.00 EROTIČNE ŽENSKE - erotični film 4.00 THE MAN WITH THREE WIVES - drama

MTV

6.00 ZBUDI SE... vodi Maria 7.30 MLETJE 8.00 ZBUDI SE... vodi Maria 9.00 VJ INGO 12.00 SOUL NA MTV 13.00 NAJVEČJE USPEŠNICE, vodi Pip Dann 14.00 POPOLDANSKI MIKS 16.30 COCA COLA POROČILO 16.45 GREMO V KINO 17.00 MTV POROČILA 17.15 3 OD 1 17.30 POKLIČI MTV 18.00 GLASBA NON STOP 20.00 NAJVEČJE USPEŠNICE 21.00 MTV REAGGEMENTAREC 22.00 NAJSLABŠE OD NAJBOLJ ISKANEGA 22.30 BEAVIS IN BUTTHEAD 23.00 COCA COLA POROČILO 23.15 GREMO V KINO, vodi Ingo 23.30 COCA COLA POROČILO 23.45 3 OD 1 0.00 ČAS JE ZA ŽUR 2.00 SOUL NA MTV 3.00 MLETJE, vidi Eric Nies 3.30 NOČNI VIDEO

3 SAT

9.00 ČAS V SLIKI 9.05 JUTRANJI MAGAZIN 10.00 REPORTS IN ENGLISH 10.20 SAMURAJI PRIHODNOSTI, Japonske šole 11.00 JODLARSKI FESTIVAL V LITTAUU 12.00 OGLED NA KRAJU SAMEM, nan. 12.25 NOTRANJEPOLITIČNO POROČILO 13.00 OPOLDANSKI MAGAZIN 13.45 JABOLKO SPORA 14.15 HOBITEKA 14.45 POKUŠINA, Nasveti za prehranjevanje 15.15 ŠPORT POD DROBNOGLEDOM 16.00 PINGU 16.05 KJE JE WALTER? 16.30 ČE TAKO MISLIŠ, LJUBI BOG 16.35 VROČA SLED 17.00 MINI ZIB 17.10 ČAS V SLIKI 17.15 POTI K UMETNOSTI, Toskana 18.00 BORZA 18.25 NASVETI IN MODNE SMERI 18.53 NAŠ ŠPANČEK ZASPANČEK 19.20 POGOVOR DNEVA 19.30 ZUNANJEPOLITIČNA ODDAJA 20.00 DNEVNIK 20.15 DEŽELA DOLIN 20.55 STARI SODNIK 22.00 ČAS V SLIKI 22.30 POGLEDI VSTRAN 22.55 ČLOVEK BREZ SVETA, am. f. 0.30 ZVEZDNA URA FILOZOFIJE 1.25 DESET PRED DESETO 1.50 KULTURNI DNEVNIK

EUROSPORT

8.30 EUROFUN, magazin 9.00 TENIS, odprto prvenstvo Avstralije v Melbournu, posnetek 10.30 ALPSKO SMUČANJE, smuk za ženske, prenos 12.30 TENIS, odprto prvenstvo Avstralije v Melbournu, prenos 18.30 ALPSKO SMUČANJE, posnetek 19.30 ŠPORTNA POROČILA 20.00 MEDNARODNO MOTO POROČILO 21.00 BOKS 22.00 TENIS, odprto prvenstvo Avstralije v Melbourna, posnetek 23.00 ROKOBORBA 0.00 RALLY, Granada - Dakar 1.00 ŠPORTNA POROČILA

DSF

6.00 MOTO ŠPORT 7.00 V FORMI Z DSF, pon. 7.30 NOGOMETNI MUNDIAL, pon. 8.00 MOTO ŠPORT, pon. 9.00 V FORMI Z DSF, pon. 9.30 NOGOMET 10.30 ŠPORT PO SVETU 11.30 NOGOMETNI MUNDIAL, pon. 12.00 MERJENJE MOČI, pon. 12.30 AKCIJA 5, polastni tovornjaki; pon. 13.30 MAGIČNI ŠPORTI, pon. 15.00 V FORMI Z DSF, magazin 15.30 NOGOMETNI MUNDIAL 16.00 ROKOMETNA ZVEZNA LIGA, povzetek 17.00 URA MAGIČNE MOČI, poročila in analize srečanj NBA in NFL v ZDA 18.00 MALI NOGOMET, pren. izer iz Dortmunda: VFL BOCHUM, MSV DUISBURG, FC KOELN, BORUSSIA MOENCHENGLADBACH, BORUSSIA DORTMUND, SG WAT- TENSCHEID 09, GRASHOPPERS ZUERICH IN STEAU BUKAREŠTA; BILL BODY; ŠPORTNA POROČILA 22.00 ROKOBORBA 23.00 MOTO ŠPORT 00.00 ROKOBOR- BA, pon. 1.00 MOTO ŠPORT, pon.

ORF 1

9.00 ČAS V SLIKI 9.05 NAŠ GLASNI DOM 9.30 POZDRAVI IZ KOROŠKE 10.25 EVROPSKI TURIZEM 10.40 SRCE V OKOVIH, pon. 12.15 NOTRANJEPOLITIČNO POROČILO 13.00 ČAS V SLIKI 13.10 MI 13.35 PRAVICA LJUBITI 14.00 ORDINACIJA V BoLOWBOGNU 14.50 POGLEDI VSTRAN 15.00 SPACECATS 15.30 AM DAM DES 15.45 SMRKCI 16.00 VROČA SLED 16.30 KREMENČKOVI 16.55 ZADNJA PRILOŽNOST 17.00 MINI ZIB 17.10 WURLITZER 18.00 ČAS V SLIKI 18.05 NAŠ UČITELJ DR. SPECHT 19.00 NAŠ GLASNI DOM 19.30 ČAS V SLIKI 20.00 ŠPORT 20.15 STARI 21.20 POGLEDI VSTRAN 21.30 PRINCIPAL, am. f. 23.15 ČAS V SLIKI 23.20 BLUES COP, franc. f. 0.50 SIMON TEMPLAR 1.40 TISOČ MOJSTROVIN

ORF 2

10.55 ŠPORT 13.50 TISOČ MOJSTROVIN 14.00 ŠPORT 15.00 LADY L., am. f. 16.45 MOČ STRASTI 17.30 UKROČENE DIVJE ŽIVALI 18.00 MI 18.25 MILJONSKO KOLO 19.00 AVSTRIJA DANES 19.30 ČAS V SLIKI 20.00 KULTURNI DNEVNIK 20.15 ŽIVALSKI VRT - MED JEČO IN NOETOVO BARKO 21.00 TRAILER 21.20 ŠILING 22.00 ČAS V SLIKI 22.35 VEČERNI ŠPORT 22.55 TOTALNO ODŠTEKANA TV 23.30 ECSTASY, Droga devetdesetih 23.50 GROZLJIVKE STEPHENA KINGA 0.15 PARTY ZONE-VIDEOSHOW 0.50 TISOČ MOJSTROVIN

MADŽARSKA 1

5.30 JUTRANJI PROGRAM 9.00 ČEZ DAN 9.35 IGRA 9.45 DALLAS 11.30 MEJNO MESTO 12.00 ZVON, POROČILA 12.05 POSEL 12.55 BORZA 13.25 OTROŠKI PROGRAM 14.10 IZ PROGRAMO VPREJŠNJEGA TEDNA 15.00 ANGLEŠČINA 15.30 EVROPSKI MAGAZIN 16.00 POROČILA 16.25 GOSPODIČNA 17.00 LETNI KOLOBARJI, 17.30 TEKA 17.40 OKNO 19.00 PRAVLJICA 19.14 MUZA 19.30 DNEVNIK, TELEŠPORT 20.20 DALLAS 21.15 MEDNARODNI STUDIO 22.00 DNEVI OBLEGANJA BUDIMPEŠTE 22.05 BREZ VABILA 22.30 1984 0.15 SREČANJE V KLUBU 0.45 DNEVNIK BBC

MADŽARSKA 2

12.00 SIESTA, zabavnoinformativni magazin regionalnih studiev 14.50 VIDEO STRANI, napoved programa, vreme 15.00 PLACIDO DOMINGO IN KIRI TE KANAWA, angleški folm 16.00 MADŽARSKA DANES, magazin podeželja 16.30 USODE, magazin 17.00 ZA MLADINO 17.30 RIN-TIN-TIN, serija 18.00 REGIONALNI PROGRAM 18.20 POLICAJI, angleška serija 18.50 PRATIKA 18.55 BRŠLJAN, 3. del tv-filma 20.20 BIOGRAFIJE, Henry Ford 20.50 MODA, serija 21.20 ZABAVNI PROGRAM 21.50 POLICIJSKA POROČILA 22.00 OBJEKTIV, pregled vesti in dogodkov 22.40 ARENA, zabavnoglasbeni šov 23.30 TAM, KJER VIJUGA VLOGA, nemški dokumentarni film

RAIUNO

6.00 EURONEWS 6.45 JUTRANJ SPORED 6.45-7.30-8.30-9.30 FLASH 7.00-8.00-9.00-10.00 POROČILA 9.35 SRCA BREZ LET, tv film 10.05 NA MEJAH ONSTRANSTVA, tv film 10.50 POROČILA 10.55 CORTINA D'AMPEZZO: SMUK, ŽENSKE 12.25 VREME, FLASH 12.35 GOSPA V RUMENEM 13.30 TV DNEVNIK 14.00 WEEK-END 14.20 QUARKOV SVET 14.50 AVANTURE MLADEGA INDIJANE JONESA, tv film 15.55 RISANKE 17.30 ZORRO, tv film 17.55 DANES V PARLAMENTU 18.00 POROČILA, VREME, DOBIMO SE V KINU 18.20 KRIŽANKA, vodi M. T. Ruta 18.50 LUNA PARK 19.35 TV DNEVNIK, VREME, ŠPORT 20.40 BREZ OVINKOV, vodi B. Vespa 23.00 POROČILA 23.10 Smrtonosna raziskava, rež. S. Langton 0.05 POROČILA, VREME 0.10 DANES V PARLAMENTU 0.20 Film, 2. del 1.10 VEDETI 1.40 POTIHOMA 1.55 JETNIKA 3.00 POROČILA 3.05 CHECK-UP 3.50 POROČILA 3.55 KLOBUK NA 23 4.00 MUSIC CLUB 4.30 UNIVERZA

RAIDUE

6.35 V KRALJESTVU NARAVE 7.00 EURONEWS 7.10 RISANKE 7.50 DOOGLE HOSWER, tv film 8.10 LASSIE 8.35 DRUŽINA DROMBUSH 9.45 BEAUTIFUL 11.30 POROČILA 12.00 VAŠE ZADEVE 13.00 TV DNEVNIK, VREME 13.45 RISANKE 14.15 PARADISE BEACH 14.45 SANTA BARBARA, soap 15.45 FLASH 17.00 POROČILA 18.10 IZ PARLAMENTA 18.15 ŠPORT 18.25 VREME 18.45 BIRDOV ZAKON, tv film 19.45 TV DNEVNIK, ŠPORT 20.20 ČE BI JAZ BIL... SHERLOCK HOLMES 20.40 VAŠE ZADEVE, vodi G. Magalli 23.00 POTREBUJEM TE 23.15 POROČILA, VREME 23.35 UMBRIA JAZZ 94 0.25 KULTURA V ČASOPISIH 0.40 DOBIMO SE V KINU 0.45 SOKO-113 1.35 POROČILA 1.50 NOČNI SPORED

RETEQUATTRO

7.00 TRI SRCA V ZAKUPU 7.30 JEFFERSONOVI 8.00 PRAVICA DO ROJSTVA 8.30 PANTANAL 9.00 PRIJETEN DAN, vodi Patrizia Rossetti 9.05 GUADALUPE, nanizanka 9.40 MANUELA 10.30 VERIGE LJUBEZNI 11.25 POROČILA 11.35 LJUBEZENSKA VROČICA 12.30 PUSTI SE LJUBITI 13.30 POROČILA 14.00 NARAVNO LEPA 14.10 STEZE 15.05 DIVJE SRCE 16.10 SKRIVNOSTNA ŽENSKA 17.15 OPROSTI MI, vodi Davide Mengacci 18.00 FUNARI 19.00 POROČILA 19.30 FUNARI, vodi Gianfranco Funari 20.35 ČRNI BISER, 22. del 22.40 CIKEL FILMOV NEPOZABNI: Dolgo vroče poletje, amer. film 23.30 POROČILA 1.05 IZ JUTRIŠNJIH ČASOPISOV 1.10 ZDRAVILA V PRISPODOBI 2.55 JEFFERSONOVI 3.20 TRI SRCA V ZAKUPU 3.45 SLADOLED, ital. komedija 5.20 NIKOLI NE RECI DA 6.10 SAMURAJI

ITALIA 1

6.30 JUTRANJI CIAO, CIAO, risanke 9.20 CHIPS 10.25 T. J. HOOKER 11.25 VILLAGE 11.30 MAC GYVER 12.25 ODPRTI STUDIO 12.30 DELA IN HUDODELSTVA 12.40 ŠPORTNI STUDIO 12.50 VELIKI MOŽJE ZA VELIKE IDEJE 13.30 CONAN 14.00 ODPRTI STUDIO 14.30 TO NI RAI 16.05 ZVEZDNE STEZE 17.25 MOJI PRIJATELJ RICKY 18.10 MOJ PRIJATELJ ULTRAMAN 18.50 BAYSIDE SCHOOL 19.30 ODPRTI STUDIO 19.50 ŠPORTNI STUDIO 20.00 KARAOKE, vodi Fiorellino 20.30 POPOLNI UMORI, amer. film 22.40 DELA IN HUDODELSTVA 22.45 AMERICAN COLLEGE, amer. film 0.40 ITALIA 1 ŠPORT 1.40 DNEVNE NEROD-NOSTI 2.00 PONOVITEV DNEVNIH ODDAJ

CANALE 5

6.30 PRVA STRAN 9.00 SHOW MAURIZIA COSTANZA 11.45 FORUM, vodi Rita Dalla Chiesa 13.00 POROČILA 13.25 DNEVNE NERODNOSTI 13.40 BEAUTIFUL 14.05 DRUŽINSKA ZAROTA 15.20 ŽENITNA POSREDOVALNICA, vodi Marta Flavi 16.00 OTROŠKA ODDAJA Z RISANKAMI 18.02 CENA JE PRAVA, vodi Iva Zanicchi 19.00 KOLO SREČE, vodi Mike Bongiorno 20.00 POROČILA 20.25 TO JE NOVICA 20.40 PAPERISSIMA, zabavna oddaja, vodita Marco Columbro inLorella Cuccarini 22.30 TARGET 23.00 SHOW MAURIZIA COSTANZA 24.00 POROČILA 0.15 SHOW MAURIZIA COSTANZA 1.30 DNEVNE NERODNOSTI 1.45 TO JE NOVICA 2.00 POROČILA 2.30 NA VES GLAS 3.00 POROČILA 3.30 ANGEL 4.00 POROČILA 4.30 JEKLENA PEST 5.00 POROČILA

HRVAŠKA 1

8.00 Dobro jutro 10.00 Poročila 10.05 ODPRTA URA 10.45 GLASBA 11.20 NEMŠČINA 11.35 GOSPOD JAO IN KROKODILI, otr. ser. 12.00 Poročila 12.05 CESARICA, ser. film 12.50 SPREMEMBE, am. film 14.20 TV RAZSTAVA 14.30 ŠOLSKI PROGRAM, pon. 15.25 OTROŠKI PROGRAM 16.30 POROČILA 16.40 ANGLEŠČINA 17.10 Z ZDRAVJEM DO LEPOTE 17.45 Hrvaška danes 18.00 Kolo sreče 18.35 Santa Barbara 19.30 Dnevnik 20.10 SNEMAM NA POTEPU, dok. odd. 21.00 DOBRI LJUDJE 22.30 S sliko na sliko 23.10 CHARLIE MUFFIN, brit. film 0.40 Poročila

HRVAŠKA 2

17.20SLAVNA LETA, ser. film 18.15 PESMI DUNJE VEJZOVIJ 19.15 Risanka 19.30 Dnevnik 20.10 ME JE KDO ISKAL? 20.55 STO LET FILMA: ZLATA KOČIJA, franc. - am. film. FILM - VIDEO - FILM

TV 5

6.00 JUTRANJI PROGRAM 13.35 AFERA SEZNEC 15.00 DRAGI, NEKAJ TI MORAM POVEDATI 16.00 DNEVNIK TV 5 16.10 DOBROTE 16.30 BIBI IN PRIJATELJI 17.15 ŽIVALSKI VRT 17.30 POŠTNO NAKAZILO 17.45 VPRAŠANJA ZA ŠAMPIONA 18.15 AMERIŠKE VIZIJE 18.30 DNEVNIK TV 5 18.50 PREGLED ARABSKEGA TISKA 18.55 ODDAJA O KINEMATOGRAFIJI 19.00 PARIŠKE LUČI 19.25 VREME 19.30 ŠVICARSKI DNEVNIK 20.00 V IMENU ZAKONA 20.55 VREME 21.00 FRANCOSKI DNEVNIK 21.35 TARATATA 22.50 37,5 23.05 FRANCOSKI DNEVNIK 0.35 MEDIASUD 0.45 ZNOTRAJ NOČI 1.40 NOČNI PROGRAM

TNT

TEMA: PETKOVA MEŠANICA 20.00 THE FOUR HORSEMEN OF THE APOCALYPSE 21.50 RANSON 0.00 SAVAGE MESSIAH 1.45 HUSSY 3.30 JUNGLE STREET

DISCOVERY

17.00 VULKANI 17.45 GALKTIČNA ENCIKLOPEDIJA 18.00 R. KENNEDY PONOVNO ODKRIVA AMERIKO 18.00 PO LETU 2000 20.00 REŠILCI 20.30 VODIČ NA ORIENT: Indija 21.00 JURA: Kiti 21.30 SKRIVNOSTI VELIKONOČNIH OTOKOV 22.00 POSEBNI ANGLEŽ 23.00 ISKANJE PRIHODNOSTI 0.00 PRVI POLETI: Letalska dirka 0.30 ZA ZVOČNIM ZIDOM: Stopnjevanje hitrosti letal

PETEK 20. JANUAR

SLOVENIJA 1

9.30 VIDEOSTRANI
9.45 TEDENSKI IZBOR
9.45 RAKUNI, AMERIŠKA RISANA NANIZANKA, 11/12
10.10 ROKA ROCKA
11.00 ISKANJE PUSTOLOVŠČIN, AMERIŠKA DOKUMENTARNA SERIJA, 1/6
11.45 ŽE VESTE
12.10 ALICA, EVROPSKI KULTURNI MAGAZIN
13.00 POROČILA
13.05 VIDEOSTRANI
14.00 FILM TEDNA: SANJE, PONOVITEV JAPONSKEGA FILMA
15.45 KAM VODIJO NAŠE STEZICE, ODDAJA TV KOPER-CAPODISTRIA
16.45 PODARIM-DOBIM, PONOVITEV
17.00 TV DNEVNIK 1
17.10 OTROŠKI PROGRAM
17.10 UČIMO SE ROČNIH USTVARJALNOSTI, 3.ODDAJA: SPEČI DOJENČKI, STENSKI OKRASKI IN PRIPONKE IZ ODLITKOV
17.25 ZGODBE IZ ŠKOTSKE: O ŠKRTOSTI, 3.ODDAJA
17.50 RISANKA
18.00 REGIONALNI STUDIO KOPER
18.45 HUGO, TV IGRICA
19.10 TV NOCOJ
19.13 RISANKA
19.30 TV DNEVNIK 2, VREME
19.56 ŠPORT
20.05 POGLEJ IN ZADENI (VPS 20.05)
21.40 TURISTIČNA ODDAJA
22.00 TV DNEVNIK 3, VREME (VPS 22.00)
22.16 ŠPORT
22.20 ŽARIŠČE
22.40 TV JUTRI
22.45 S O V A
22.45 DAVOV SVET, AMERIŠKA NANIZANKA, 12/24 (VPS 22.45)
23.10 SEVERNA OBZORJA, AMERIŠKA NANIZANKA, 14/33 (VPS 23.10)
0.00 BOJNE RIBICE, AMERIŠKI FILM (ČB) (VPS 00.00)

SLOVENIJA 2

12.50 VIDEOSTRANI
13.00 EURONEWS
15.00 VIDEOSTRANI
15.35 TEDENSKI IZBOR
15.35 RAZJARNIKOVI V PROMETU, TV NADALJEVANKA, 9/10
16.00 VZPON IN PADEC OLIMPUSKE VASI, NORVEŠKA ZABAVNA ODDAJA
16.30 OSMI DAN
17.30 SOVA, PONOVITEV VEČEN SANJAČ, AMERIŠKA NANIZANKA, 3/27
18.00 SEVERNA OBZORJA, AMERIŠKA NANIZANKA, 13/33
18.45 ZNANJE ZA ZNANJE, UČITE SE Z NAMI (VPS 18.45)
19.10 PODARIM-DOBIM
19.15 TV NOCOJ
19.20 POGLEJ ME!
20.05 GENERACIJE ZNANOSTI, PRENOS IZ CANKARJEVEGA DOMA (VPS 20.05)
21.00 QUEEN, AMERIŠKA NADALJEVANKA, 4/6 (VPS 21.00)
21.45 WINDSORSKI ANGLEŠKA DOKUMENTARNA NADALJEVANKA, 2/4 (VPS 21.45)
22.40 DRUGI DECEMBRSKI KONCERT REVIJE MANAGER (VPS 22.40)
0.10 TV JUTRI
0.15 VIDEOSTRANI

KANAL A

7.00 VIDEO STRANI
12.00 SPOT LETA
12.05 NA VELIKEM PLATNU
12.25 LUČ SVETLOBE, ponovitev 344.dela am. nadaljevanke
13.15 MAGNETOSKOP, ponovitev kontaktne glasbene oddaje
13.55 SPOT TEDNA
14.00 CMT
16.00 SPOT TEDNA
16.05 NA VELIKEM PLATNU
16.25 PRED POROTO, ponovitev 26.dela am. nanizanke
16.55 JACK RAZPARAČ, ponovitev 2. dela angl. filma
18.45 DOGODIVŠČINE MALE KOALE, risanka
19.00 POROČILA
19.10 LUČ SVETLOBE, 345.del am.nadaljevanke
20.00 POZITIV +, kontaktna glasbena oddaja
20.40 ZLOČINI STOLETJA, 2.del ameriške nanizanke
21.10 POROČILA
21.20 TEDEN NA BORZI
21.30 PROSTOVOLJCI, jugoslovanska komedija
23.15 ALBUM SHOW, glasbena oddaja
00.05 CMT
01.00 EROTIČNI FILM
02.30 VIDEOSTRANI

KOPER

16..00 EURONEWS 16.15 'MERIDIANI' - aktualna tema 17.15 ODPRTE STRANI - oddajo pripravlja Rosanna Giuricin 17.35 STANJE STVARI KULTURA - oddajo pripravlja Natalia Melon 18.00 SLOVENSKI PROGRAM STUDIO 2 MAGAZINE 18.45 PRIMORSKA KRONIKA 19.00 VSEDANES - TV DNEVNIK 19.30 VESELJE JE... REKE ŽIVLJENJA Šakvarij v Tennesseeju), 1. del 20.00 EURONEWS 20.30 SREČANJE Z ZGODOVINO - avtor Ezio Giuricin 21.30 JUKE BOX - glasbena oddaja v živo (I. del) 22.15 VSEDANES - TV DNEVNIK 22.30 JUKE BOX - glasbena oddaja v živo (II. del) vodi Alex Bini

MMTV

7.00 Video strani - panorama 8.30 MMTV SHOP, televizijska prodaja 9.30 Video strani - panorama 12.00 MMTV SHOP, televizijska prodaja 13.30 Video strani - panorama 17.00 MMTV SHOP, televizijska prodaja 19.00 KUHAJMO SKUPAJ, kulinarična oddaja 19.25 Risanke 19.30 MMTV SHOP, televizijska prodaja 20.00 VRTNARJENJE ZA VSAKOGAR 20.15 POPOTNIK, oddaja o popotovanjih in nasveti popotnikom 20.55 B.O.R.N., film 22.45 THE KINGFISHER CARPER, film 23.15 MMTV SHOP, televizijska prodaja 0.00 Video strani 1.00 Deutsche Welle

VTV Kanal 52

09.00 Testni signal 09.30 Film: Mavrična cesta smrti - akcija 12.00 Videostrani 18.00 Otroški Mil Mali; kontaktna oddaja 19.00 Otroški program: Risanke 19.25 TV prodaja 19.30 Videostrani 20.00 EPP 20.05 Celovečerni film: VETER I.; žanr: drama 21.45 Horoskop 21.50 TV prodaja 21.55 Videostrani do 24.00

SKY NEWS

6.00 DOBRO JUTRO S SKY NEWS 10.30 POROČILA IZ SVETA 11.30 ABC NOČNA LINIJA 12.00 NOVICE IZ SVETA 14.30 CBS NOVICE 15.30 V ŽIVO IZ PARLAMENTA 16.30 MED LORDI 17.00 NOVICE IZ SVETA 18.00 V ŽIVO OB PETIH 19.00 RICHARD LITTLEJOHN 20.00 VEČERNA POROČILA 21.00 NOVICE IZ SVETA 22.30 FT POROČA 23.00 VEČERNA POROČILA 00.30 CBS VEČERNE NOVICE 1.30 ABC NOVICE IZ SVETA 2.10 RICHARD LITTLEJOHN 3.30 IZ PARLAMENTA 4.30 MED LORDI 5.30 CBS VEČERNE NOVICE 6.30 ABC NOVICE IZ SVETA

SKY MOVIE

7.00 Predstavitev 11.00 Out on a Limb 13.00 We Joined the Navy 15.00 The Girl from Petrovka 17.00 Bloomfield 19.00 Friday Night Comedy: Out on a Limb -20.40 U.S. Top 10 21.00 K2 23.00 Out for Justice 0.35 Friday Night Fury: Operation Condor: Armour of God II 2.25 Silent Thunder 3.55 Alligator II - the Mutation 5.25 Bloomfield

MOVIE CHANNEL

7.00 A Tree Grows in Brooklyn 9.10 Children's Choice: the Elm-chanted Forest 10.40 Children's Choice: the Emperor's New Clothes 11.35 Baby, Take a Bow 12.50 Young People 14.10 The Last Time I Saw Archie 15.50 Interlude 17.20 Children's Choice: the Elm-chanted Forest 18.45 Gold Showcase: Moonstruck 20.30 The Movie Show 21.00 Trouble Shooters: Trapped Beneath the Earth 22.35 Passenger 57 0.00 Teamster Boss: the Jackie Presser Story 1.50 The Lover 3.45 Afraid of the Dark 5.20 Interlude

VOX

9.10 DOMINION, reklamna oddaja 9.30 TRGOVINSKE POLICE, reklamna oddaja 10.00 GOSPOD IN MOJSTER, angl. humor. naniz. 10.55 LOU GRANT, Črne ovce, am. naniz. 11.50 AGATHA CHRISTIE: Plazeči se strup, angl. krim. naniz. 12.50 OB KOŽI, Iskanje zavetja, kanad. naniz. 13.45 MLIN V DOLINI SCHWARZWALDA, nem. igrani film 15.25 ODVETNICA IN POLICAJ, Nobenega procesa, am. naniz. 16.20 PRIMERI ROSIE O'NEILL, Ugrabitev, am. krim. naniz. 17.10 OB KOŽI, Iskanje zavetja, kanad. naniz. 18.00 POROČILA 18.20 ODVETNICA IN POLICAJ, Nobenega procesa, am. krim. naniz. 19.15 PRIMERI ROSIE O'NEILL, Maska, am. krim. naniz. 20.10 SNEŽNA REKA, avstral. igrani film 21.50 SPIEGEL TV INTERVJU, magazin 22.25 V ZNAMENJU RDEČEGA PAJKA, am. srhljivka 00.05 SPIEGEL TV INTERVJU, magazin

PRO 7

5.30 SRČNI FANT Z DVEMA DAMAMA, pon. 5.55 OČKA ROCK 'N' ROLL, pon. 6.115 ALF, pon. 6.40 ZAJČEK DOLGOUŠČEK, pon. 7.05 TOM & JERRY, pon. 7.20 TOM & JERRY, pon. 7.35 DRUŽINA KREMENČKOVIH, pon. 8.05 WALTONOVI 9.00 HIŠICA V PRERIJI, pon. 10.00 KARDINAL, am. igrani film 11.30 SRČNI FANT Z DVEMA DAMAMA 12.00 AGENTKA S SRCEM 13.00 CHARLIEJEVI ANGELČKI 14.00 ARABELLA KIESBAUER, pog. show 15.00 COLBYJEVI 16.00 HIŠICA V PRERIJI, Divji mladenič, am. druž. naniz., 1982 - igrajo: Michael Landon, Karen Grassle, M.Sue Anderson, Melissa Gilbert 16.55 ZAJČEK DOLGOUŠČEK 17.20 DENNIS 17.25 TOM & JERRY 17.40 TOM & JERRY 17.55 DRUŽINA KREMENČKOVIH 18.25 OČKA ROCK 'N' ROLL 18.55 ROSEANNE 19.25 ALF 19.55 POROČILA 20.10 VREME 20.15 NENAVADNI PRIMERI FBI 21.10 POLICAJI IZ NEW YORKA 22.15 TIGROVI KREMPLJI, kanad. akc. film, 1992 - igrajo. Jalal Merhi, Cynthia Rothrock, Bolo Yeung. Mo Chow, Ho Chow 23.55 POROČILA 00.05 PUSTOLOVŠČINE BRISCA COUNTYJA, pon. 1.05 LJUBEZEN IN GREH, pon. 1.55 POROČILA 2.05 ARABELLA KIESBAUER, pon. 3.15 AGENTKA S SRCEM, pon. 4.00 POROČILA 4.10 CHARLIEJEVI ANGELČKI, pon.

SAT 1

5.30 NEMČIJA DANES ZJUTRAJ 7.30 DOPOLDNE NA SAT.1 9.15 SOSEDI 10.15 ŽE PRIPRAVLJENI 10.45 ŽENSKE! 11.45 NEMČIJA DANES OPOLDNE 12.00 POTI LJUBEZNI 12.30 POD KALIFORNIJSKIM SONCEM 13.30 FALCON CREST; POROČILA 14.30 TARZAN 15.00 VESOLJSKA LADJA ENTERPRISE 16.00 MACGYVER; POROČILA 17.00 TVEGAJ! 17.30 REGIONALNA POROČILA; VRHUNSKE NOVICE 18.00 POJDI NA VSE! 19.00 POROČILA 19.15 ŠPORT 19.30 KOLO SREČE; POROČILA 20.15 SUPERMAN IV, am. znan.-fant. film, 1987 - igrajo: Christopher Reeve, Gene Hackman, Jackie Cooper, Mark McClure, Jon Cryer, Sam Wanamaker, Clive Mantle, Mark Pillow, Mariel Hemingway, Margot Kidder; POROČILA 22.10 BREZ USMILJENJA, am. krim. film, 1986 - igrajo: Richard Gere, Kim Basinger, Jeroen Krabbe, George Dzundza, William Atherton, Gary Basaraba; POROČILA 0.05 NASLEDNJI GOSPOD, ISTA DAMA 1.30 VESOLJ- SKA LADJA ENTERPRISE 2.20 MACGYVER 3.10 FALCON CREST 4.00 VSE LJUBEZEN... ALI KAJ?; PREGLED PROGRAMA 4.30 KRALJ

RTL

5.30 POROČILA 5.35 PARADA SMEHA S KREMENČKOVIMI 6.00 POROČILA 6.10 DINORIDERS 6.30 POROČILA 6.35 SPIDERMAN IN NJEGOVI NENAVADNI PRIJATELJI 7.00 TOČKA 7 7.30 POROČILA 7.35 POWER RANGERS 8.00 POROČILA 8.05 PARADA SMEHA S KREMENČKOVIMI 8.30 POROČILA 8.35 SREČNI LUKA 9.00 POROČILA 9.05 KOJAK 10.00 LEP IN BOGAT 10.30 ČAS HREPENENJA 11.00 CENA JE VROČA 11.30 DRUŽINSKI DVOBOJ 12.00 TOČKA 12 12.30 SPRINGFIELD STORY 13.15 KALIFORNIJSKI KLAN 14.10 UMOR JE NJEN KONJIČEK 15.00 ILONA CHRISTEN, Moj otrok pije 16.00 HANS MEIER, Iskanje partnerja 17.00 JEOPARDY 17.30 MED NAMI 18.00 BOGAT IN LEP 18.30 EKSPLOZIVNO 18.45 POROČILA 19.10 EKSPLOZIVNO 19.40 DOBRI ČASI, SLABI ČASI 20.15 SENCA OBSEDENOSTI, ameriški film 22.00 KO JAGENJČKI UMOLKNEJO, ameriška srhljivka 0.20 NOČNI DNEVNIK 0.50 NOČNI SHOW 1.50 LADJA DUHOV, španska grozljivka 3.15 BREAKER, BREAKER, am. f. 4.40 MOČNA DRUŽINA 5.05 RISANKA

RTL 2

5.55 ZALJUBLJENE STEVARDESE 6.45 RISANKE 10.00 RUKCUK 10.30 SMEHLJAJTE SE, PROSIM! 11.00 ZALJUBLJENE STEVARDESE 11.50 JUMP STREET 21 12.45 RISANKE 14.50 MILA SUPERSTAR 15.15 VAMPY 15.20 ČUDOVITA POLLYANNA 15.50 A. TOM MRAVLJA IN NJEGOVI PRIJATELJI 16.10 VAMPY 16.15 MALI ZVEZDNIKI 16.35 VAMPY 16.40 BEVERLY HILLS TEENS 17.00 DOGODIVŠČINE DRUŽINE METZGER 17.30 ZORRO 18.00 RUKCUK 18.30 SMEHLJAJTE SE, PROSIM! 18.55 ACTION NEWS 19.00 JUMP STREET 21 20.00 ACTION NEWS 20.15 PEKEL MANITOBE, nem-špan. vestern 21.50 ACTION NEWS 22.00 NI MILOSTI ZA JOHNNYJA T., am. vest. 23.30 SANJAJ NAPREJ! 0.00 DOBRODOŠLI V LOS ANGELESU!, am. f. 1.55 DOMINION TELEBAZAR 2.25 NI MILOSTI ZA JOHNNYJA T. 3.50 DOBRODOŠLI V LOS ANGELESU! 5.30 SANJAJ NAPREJ!

PREMIERE

7.00 OTROŠKE ODDAJE, Corentinove fantastične pustolovščine: Ujet v Messini; Baby Boom 7.50 ODPADNIK, am. drama 9.35 3 NINJA OTROCI, am. karate akc. film 11.10 BOBRO IZ SKALNEGA GOROVJA 12.05 PETROVI PRIJATELJI, angl. tragikom., 1992 - igrajo: Emma Thompson, Stephen Fry 13.45 PREGLED PROGRAMA 14.00 OTROŠKE ODDAJE 14.50 50 LET POČITNIC NA LETU 15.50 OBISKOVALCI, fran. kom., 1993 - igrajo: Christian Clavier, Jean Reno 17.35 PREGLED PROGRAMA 17.50 TVEGANA IGRA, am. srh. 19.25 ABSOLUTNO ČUDOVITO 20.00 PREGLED PROGRAMA 20.15 MADE IN AMERICA, am. kom., 1993 - igrajo: Whoopi Goldberg, Ted Danson; ZAPPING 22.10 POLICAJI IZ NEW

KRI, am. srh., 1993 - igrajo: Whoopi Goldberg, Ted Danson, Will Smith 12.10 PORTRET IZ KINA: WHOOPI GOLDBERG 12.15 STUDIO/MOOR 13.00 PREGLED PROGRAMA 13.30 WHITNEY - KONCERT ZA NOVO JUŽNO AFRIKO 16.10 ZGODBA O BRUCE LEEJU, am. akc. drama, 1993 - igrajo: Jason Scott Lee, Lauren Holly 18.05 PREGLED PROGRAMA 18.20 PORTRET IZ KINA: DENNIS HOPPER 18.25 EASY RIDER, am. cestni film, 1969 - igrajo: Peter Fonda, Dennis Hopper, Jack Nicholson, Karen Black 20.00 PREGLED PROGRAMA 20.15 DENNIS, am. kom. 21.55 PREŽIVETI!, am. drama, 1992 - igrajo: Ethan Hawke, Vincent Spano, Josh Hamilton, Bruce Ramsay 00.00 ABSOLUTNO ČUDOVITO 0.30 NEMORALNA ŽENSKA, ital. erot. film 2.00 3 NINJA OTROCI, am. karate akc. film 3.35 CESTA V PARADIŽ, fran. drama 5.40 LJUBEZEN NEKE VOHUNKE, am. ljubez. zgodba

SUPER CHANNEL

5.30 JUTRANJI PROGRAM 8.30 EVROPASKI DNEVNIK 9.00 VIDEOMODA 9.30 ZABAVA X-PRESS 10.00 NAJBOLJŠE OD ODDAJE ROLONDA 11.00 SUPER TRGOVINA 12.00 NBC POROČILA 13.00 DANES 14.00 VROČA KOLESA 15.00 IZZIV VEŠČINAM: GOLF 16.00 FORMULA ENA 16.30 DESKARSKO PRVENSTVO 1994 17.00 PRAVA AKCIJA: SMUČANJE 17.30 PRO SUPERBIKE 18.00 DANES 19.00 ITN POROČILA 19.30 USHUAIA 20.30 GOVORIMO O JAZZU 22.00 ITN POROČILA 22.30 NOCOJŠNJI SHOW, vodi Jay Leno 23.30 SLEPARSKI BLUES, film 1.30 NOCOJŠNJI SHOW, vodi Jay Leno 2.00 NOČNI PROGRAM

FILMNET

6.00 MEET JOHN DOE - drama 8.00 BONKERS - risanka 8.25 ALMOST AN ANGEL - družinski film 10.00 SMUČARSKI PRENOS 14.00 BARBARIANS AT THE GATE - drama 16.00 WINDSORSKE ŽENSKE - TV mini serija 19.20 INDOCHINE - drama 22.00 CONSENTING ADULTS - triler 0.00 NOVI LJUBIMCI - erotični film 1.15 POHOTNA PEKOVA DEKLETA - erotični film 2.45 BOKSARSKI PRENOS

MTV

8.00 BON JOVI: uspelnice 9.00 UB 40: uspelnice 10.00 NAJSLABŠE OD NAJBOLJ ISKANEGA 10.30 SHOW ZIGA IN ZAGA 11.00 NA VELIKEM PLATNU 11.30 BRITANSKA HIT LISTA 13.30 PRVI POGLED, vodi Ingo 14.00 TAKE THAT: uspelnice 15.00 REM: uspelnice 16.00 AEROSMITH: uspelnice 17.00 PLES, vodi Simone 18.00 NA VELIKEM PLATNU 18.30 JANET JACKSON, rokumentarec 19.00 EVROPSKI TOP 20 21.00 HERBERT GRANEMEYER, unplugged 22.00 SOUL NA MTV 23.00 PRVI POGLED, vodi Ingo 23.30 SHOW ZIGA IN ZAGA 0.00 YO! MTV RAPI 2.00 NAJSLABŠE OD NAJBOLJ ISKANEGA 2.30 OHLADI SE 4.00 NOČNI VIDEO

3 SAT

9.00 ČAS V SLIKI 9.05 AVSTRIJSKA KULJNARIKA 9.30 NASVETI IN MODNE SMERI 9.55 NASVETI ZA RECIKLIRANJE 10.00 C'EST, LA VIE 10.30 NOVO 11.00 PAUL MCCARTNEY-UNPLUGGED 11.45 BRYAN ADAMS, koncert 12.30 SLOVENSKI MAGAZIN 13.00 ČAS V SLIKI 13.10 VZVRATNO OGLEDALO 13.25 V ŽIVO IZ ALABAME 14.40 ZDRAVILNA VODA 15.10 DOBER TEK! 15.25 KUHARSKI NASVETI 15.30 AMPAK PROSIM, S SMETANO 17.15 MUSIC OLDIES 17.25 CONFETTI 17.40 DEDIČ PRIDE REDKO SAM, franc. f. 19.20 POGOVOR DNEVA 19.30 APROPOS GLASBA 20.00 DNEVNIK 20.15 DAMA S KAMELIJAMI, balet 21.35 BECKOVO PIVO ZA SHAKESPEARA, Zakaj sponzorji ljubijo umetnost 22.20 LE BARRAGE 23.20 BOULEVARD BIO 0.20 AKTUAL.-NI ŠPORTNI STUDIO 1.40 DRIVE-BY-SHOOTING-NIGHT, am. dok. f.

EUROSPORT

8.30 RALLY, Granada - Dakar 9.00 NOGOMET, Intercontinental pokal v Riadu, 10.30 RALLY, Granada - Dakar 11.00 SMUČARSKI SKOKI, prenos 12.00 ALPSKO SMUČANJE, smuk za moške, prenos 14.00 SMUČARSKI SKOKI, prenos 15.00 ALPSKO SMUČANJE, smuk za moške, prenos 16.00 ALPSKO SMUČANJE, posnetek 18.00 SMUČARSKI TEKI 19.00 BORILNE VEŠČINE 20.00 NOGOMET, Intercontinental pokal v Riadu 21.30 RALLY, Granada - Dakar 22.00 BOKS 0.00 ROKOBORBA 1.00 MEDNARODNO MOTO POROČILO

DSF

8.00 BILIJARD, nemško prvenstvo 9.00 KLASIKI ŠPORTA 9.15 ŠPORTNI ZBIRALNIK 9.30 OSUPLJIVE IGRE, pon. 10.00 MOTO ŠPORT, pon. 11.00 ŠPORT PO SVETU 12.00 NOGOMETNI MUNDIAL, pon. 12.30 KLASIKI ŠPORTA 12.45 NOGOMET; v premoru: BILL BODY 14.45 KLASIKI ŠPORTA 15.00 MOTO ŠPORT, povzetek super krosa v Dortmundu, pon. 16.00 PLES 18.00 NOGOMET, pren. iger pevega dne; v premoru: BILL BODY 22.00 NOGOMET, pren. iger tumirja v Schweirnu; v premoru: BILL BODY 23.10 HATTRICK - ESPANOL: ŠPANSKI NOGOMET 0.45 NEPOSREDNO 1.00 MOTO ŠPORT, pon.

ORF 1

9.00 ČAS V SLIKI 9.05 ZADNJIČ, KO SEM VIDEL PARIZ 10.55 ROCKET MAN, am. f. 12.30 HALO AVSTRIJA, HALO DUNAJ 13.00 ČAS V SLIKI 13.10 GOSPODAR V HIŠI, nem. f. 14.35 ŽIVALSKI RAJ 15.00 TAO TAO 15.25 GARFIELD IN NJEGOVI PRIJATELJI 15.50 DINOZAVRI 16.15 BEVERLY HILLS 90210 17.00 MINI ZIB 17.10 X-LARGE 18.00 ČAS V SLIKI 18.05 DR. QUINNOVA, nan. 19.00 ZLATA DEKLETA 19.30 ČAS V SLIKI 20.00 ŠPORT 20.15 STAVITE, DA...? 22.05 SLEPI STRAH, kan. f. 23.35 ČAS V SLIKI 23.40 ZAKLAD MORSKEGA PSA, am. f. 1.10 DEMPSEY IN MAKEPEACE 2.00 TISOČ MOJSTROVIN

ORF 2

9.00 LUTKE 9.25 NATANČNO POGLEJ! 9.30 THOMAS IN TIM 9.40 CONFETTI SHOW 10.05 PUSTOLOVSKO ŽIVLJENJE 10.10 ARTEFIX 10.35 VROČA SLED 11.20 ŠPORT 14.05 ZABAVNI PROGRAM 15.00 LÜVINŠKI EVERGRINI 16.30 SLIKA AVSTRIJE 17.00 ZIMA NA KMETIH17.45 KDO ME HOČE? 18.00 ŠPORT 19.00 AVSTRIJA DANES 19.20 PRIJELI SMO VAS ZA BESEDO 19.30 ČAS V SLIKI 20.00 KULTURNI DNEVNIK 20.15 VRHUNEC, am. f. 22.20 ČAS V SLIKI 22.30 ČAS NA NABODALU 22.35 VEČERNI ŠPORT 22.50 KOTTAN PREISKUJE, nan. 0.15 LETEČI CIRKUS MONTYJA PYTHONA 0.45 ROUND MIDNIGHT 1.25 TISOČ MOJSTROVIN

MADŽARSKA 1

5.30 JUTRANJI PROGRAM 6.00 SONČNI VZHOD 8.00 PROGRAM ZA OTROKE 11.00 PO SLEDEH SONČNEGA ŽARKA 11.30 ZGODOVINA TEHNIKE 12.00 ZVON, VIDEO STRANI 12.05 RESNA GLASBA 12.55 NAPOVEDNIK PROGRAMA 13.20 NATURA MAGAZIN 14.00 PRIRODOSLOVNI FILM 14.35 BODI DOBER DO SMRTI 17.15 ŠTORIJE 17.30 ODPRTA USTA 18.25 KOLO SREČE 19.05 ZA OTROKE 19.30 DNEVNIK, TELEŠPORT 20.25 ZASEBNA VOJNA LUCINDE SMITH 22.00 DNEVI OBLEGANJA 22.05 V MENI JE MIR 22.55 NANCY WILSON

MADŽARSKA 2

6.00 SLUŽNOSTNI PROGRAM 6.45 ZAMEJSKI MADŽARI 7.30 ZA KMETOVALCE. Biofarma 8.00 PARTI, romski program 8.25 NARODNOSTNE ODDAJE 11.05 FAMILIJA, pon. 11.35 SIMBOLI, jajce 11.40 MUSICA HISTORICA 11.45 NARODNE 12.00 TERRA Y, serija 12.45 PRATIKA 12.50 DANDANES 13.00 ABIGEL, 3. del tv-filma 14.25 O ŽIVALIH 14.55 ISTVAN BETHLEN, 2. del 16.30 ZA OTROKE, Smrkci 17.00 TELEŠPORT, rokomet 19.05 FAMILIJA, zabavna serija 19.45 UMETNOSTNA TV REVIJA 20.05 FRIDERIKUSOV ŠOV 21.20 GLASBENA URA 22.20 GLEDALIŠKI PRENOS

RAIUNO

6.00 EURONEWS 7.00 CEKINOVA GODBA 9.00 ZA NAJMLAJŠE 10.00 VELIKE RAZSTAVE 10.55 SV. MAŠA 13.25 LOTTO 13.30 TV DNEVNIK 15.15 SEDEM DNI V PARLAMENTU 15.45 DISNEY CLUB 17.40 ALMANAH 17.55 LOTTO 18.00 POROČILA 18.15 BOLJ ZDRAVI, LEPŠI 19.35 BESEDA IN ŽIVLJENJE 19.50 TV DNEVNIK, VREME, ŠPORT 20.40 CARO BEBE' 23.05 POROČILA 0.05 POROČILA, VREME 0.15 DOBIMO SE V KINU 0.20 New York stories, rež. M. Scorsese, F. Coppola, W. Allen 2.20 MOJSTRI LIRIKE 3.20 NICOLA ROSSI LEMENI 4.20 MUSIC CLUB 4.30 UNIVERZA

RAIDUE

6.55 JUTRANJI SPORED 7.00-8.00-9.00-10.00 POROČILA 7.30-8.30-9.30 FLASH 10.05 RAI DVE ZA VAS 10.25 EVROPSKI DNEVI 10.55 TVOJ BLIŽNJI 11.15 POTREBUJEM TE 12.00 POLDNE Z DRUŽINO 13.00 TV DNEVNIK, ŠPORT, VREME 14.00 Asov par s kraljico, rež. B. Bixby 15.40 LOTTO 15.45 STREETS OF AMERICA, tv film 16.20 Pistolerova vrnitev, rež. J. Neilson 18.45 BIRDOV ZAKON, tv film 19.35 TV DNEVNIK, VREME, ŠPORT 20.20 ČE BI JAZ BIL.... SHERLOCK HOLMES 20.40 Um zločina, rež. J. Barry 22.25 Zakon 627, rež. B. Tavernier 23.15 POROČILA 23.30 Film, 2. del 1.00 VREME 1.05 CANAL GRANDE 1.35 POROČILA 1.50 NOČNI SPORED

RETEQUATTRO

7.00 LADJA LJUBEZNI 8.00 PRAVICA DO ŽIVLJENJA 8.30 PANTANAL 9.00 PRIJETEN DAN, vodi Patrizia Rossetti 9.30 GUADALUPE 9.55 MANUELA 10.30 VERIGE LJUBEZNI 11.25 POROČILA 11.35 LJUBEZENSKA VROČICA 12.30 PUSTI SE LJUBITI 13.30 POROČILA 14.00 ZDRAVILA V PRISPODOBI 16.00 SKRIVNOSTNA ŽENSKA 17.00 OPROSTI MI, vodi Davide Mengacci 18.00 DVA MARŠALA, ital. komedija 19.00 POROČILA 20.30 SKRIVNOSTNI UMORI: Beli demon 21.30 BURK 22.30 PLANET OPIC, amer. film 23.30 POROČILA 1.00 IZ JUTRIŠNJIH ČASOPISOV 1.10 NOČNI SODNIK 1.45 TOP SECRET 2.30 MANNIX 3.25 IZ JUTRIŠNJIH ČASOPISOV 3.30 TOP SECRET 4.20 LADJA LJUBEZNI 5.15 MANNIX 6.10 TOP SECRET

ITALIA 1

6.30 JUTRANJI CIAO, CIAO, risanke 9.20 HIGHLANDER 10.25 VILLAGE 11.30 MAC GYVER 12.25 ODPRTI STUDIO 12.30 DELA IN HUDODELSTVA 12.40 ŠPORTNI STUDIO 12.50 ZAPOJMO SKUPAJ 13.30 CONAN 14.00 ODPRTI STUDIO 14.30 NAJBOLJŠI PRIZORI IZ TO NI RAI 15.30 CIAK, oddaja o filmu in gledališču 16.00 ZVEZDNE STEZE 17.00 SHOW BENNYJA HILLA 17.15 WILLY, PRINC IZ BEL AIRA 18.15 ROBOCOP 19.30 ODPRTI STUDIO 19.50 ŠPORTNI STUDIO 20.00 KARAOKE, vodi Fiorellino 20.45 PRIPRAVLJENI NA VSE, amer. film 22.40 LEPE IN NEVARNE, amer. film 0.30 ITALIA 1 ŠPORT 1.40 BLAGI VETRIČ Z ZAHODA, ital. film 3.30 HIŠA SMEHLJAJA, ital komedija

CANALE 5

6.30 PRVA STRAN 9.00 NA VES GLAS 10.00 GOTOVA STVAR 10.30 KOMISAR SCALI 11.45 FORUM, vodi Rita Dalla Chiesa 13.00 POROČILA 13.25 DNEVNE NERODNOSTI 13.40 PRIJATELJI, oddajo vodi Maria De Filippi 15.25 SEDEM TV DNI 16.00 ZABAVNI PROGRAM ZA OTROKE Z RISANKAMI 18.02 CENA JE PRAVA, vodi Iva Zanicchi 19.00 KOLO SREČE, vodi Mike Bongiorno 20.00 POROČILA 20.25 TO JE NOVICA 20.40 CHAMPAGNE, zabavna oddaja 23.00 PENASTA GUMA 23.30 CIKEL FILMOV TEMNA TARČA: Svetlikanje, amer. grozljivka 24.00 POROČILA 0.15 DRUGI DEL FILMA SVETLIKANJE 1.30 DNEVNE NERODNOSTI 1.45 TO JE NOVICA 2.00 POROČILA 2.30 SEDEM TV DNI 3.00 POROČILA 3.30 NA VES GLAS 4.00 POROČILA 4.30 NA VES GLAS 5.00 POROČILA

HRVAŠKA 1

8.55 POROČILA 9.00 OTROŠKI PROGRAM 10.30 SEZAMOVA ULICA 11.30 KAPITAN ZASPAN, ris.12.00 POROČILA 12.05 MALAVIZIJA 12.50 ME JE KDO ISKAL? 13.35 BRILJANTEEN, za mlade 14.15 PRIZMA15.00 POROČILA 15.10 BONY, ser. film 16.25 VRNITEV V IZGUBLJENI SVET 18.00 TV O TV 18.30 HRVAT TUJEGA RODU, dok. odd 19.15 NAJPREJ JE BILA BESEDA 19.30 Dnevnik 20.10 MALONE, am. film 21.50 KONCERT MERI CETINIĆ22.40 S SLIKO NA SLIKO 23.20 POROČILA

HRVAŠKA 2

12.15 SMUČANJE: smuk (M)13.45 V AVTOBUSU 14.10 OPERA 16.10 KULTURNA POKRAJINA 17.10 KOŠARKA: all stars 19.30 DNEVNIK 20.10 KYTV 21.40 CRO POP ROCK 21. 30 LATINICA 22.30 ŠPORTNA SOBOTA 22.45 Nočna izmena: Življenje na severu, HALE IN PACE, humor. ser.,HOT SPOT, am. film

TV 5

6.00 JUTRANJI PROGRAM 13.45 7 DNI V AFRIKI 14.00 PODOBE OD DRUGOD 15.00 SPOMINI NA PODVIG 16.00 DNEVNIK TV 5 16.10 GENIJI V KRATKIH HLAČAH 16.45 PREBRISANCI 17.15 MONTREALSKE NORČIJE 17.45 VPRAŠANJA ZA ŠAMPIONA 18.15 AMERIŠKE VIZIJE 18.30 DNEVNIK TV 5 19.00 VSE JE ZAPTO 19.25 VREME 19.30 ŠVICARSKI DNEVNIK 20.00 V IMENU OČETA IN SINA 20.55 VREME 21.00 FRANCOSKI DNEVNIK 21.35 NORČIJE 23.30 VERJAMEM, NE VERJAMEM 1.00 FRANCOSKI DNEVNIK 1.30 LEP KONEC TEDNA 2.00 NOČNI PROGRAM

TNT

TEMA: AKCIJA 20.00 CHANDLER 21.35 ROGUE COP 23.20 ENDANGERED SPECIES 0.10 THE SHOP AT SLY CORNER 2.50 THE BEAST OF THE CITY 1.35 CHANDLER

DISCOVERY

Od 17. do 21.00 SOBOTNI PAKET: Vsa krila sveta (štiri enourne oddaje o letalih 21.00 IZUMI 21.30 LOVCI NA ZAKLADE 22.00 ROPARICE 23.00 KLJUBOVANJE HITLERJU: Bog in nacisti (malobrojni katoliški škofi in duhovniki so kljubovali nacistični vladavini) 23.30 VOHUNI: Kako so izraelci sistematično pobijali teroriste 0.00 PO LETU 2000

NEDELJA

15. JANUAR

SLOVENIJA 1

8.30 VIDEOSTRANI
8.50 OTROŠKI PROGRAM
8.50 ŽIV ŽAV, PONOVITEV
9.45 ŠEST TA PRAVIH IN VESELICA, PONOVITEV NEMŠKE NANIZANKE, 1/6
10.10 VRTILJAK, PONOVITEV MEHIŠKE NADALJEVANKE, 14/28
10.30 DOMAČE OBRTI NA SLOVENSKEM: APNARJI IN OGLARJI, 2.ODDAJA
11.00 25.PEVSKI TABOR ŠENTVID '94, 9.ODDAJA
11.30 OBZORJA DUHA
12.00 BIBLIJA, 1.ODDAJA: NARAVNE RELIGIJE IN SVETO PISMO, PONOVITEV
12.30 LJUDJE IN ZEMLJA
13.00 POROČILA
13.05 QUEEN, PONOVITEV AMERIŠKE NADALJEVANKE, 3/6
13.50 VIDEOSTRANI
14.30 NORI MESEC, KANADSKI FILM (VPS 14.30)
15.55 MAJSKI CVETOVI, ANGLEŠKA NANIZANKA, 10/13 (VPS 15.55)
16.45 PODARIM-DOBIM, PONOVITEV
17.00 TV DNEVNIK 1
17.10 PO DOMAČE (VPS 17.10)
18.50 HUGO, TV IGRICA
19.05 RISANKA
19.15 TV NOCOJ
19.18 LOTO
19.30 TV DNEVNIK 2, VREME
19.46 ŠPORT
19.50 ZRCALO TEDNA (VPS 19.50)
20.10 PODARIM - DOBIM, ŽREBANJE (VPS 20.10)
20.50 ZGODBE IZ AMERIKE: OD INDIJANCEV DO BOEINGA, DOKUMENTARNA ODDAJA, 1/4 (VPS 20.50)
21.25 SLOVENIJA - KAKO V EVROPO (VPS 21.25)
22.00 TV DNEVNIK 3, VREME (VPS 22.00)
22.10 ŠPORT
22.15 TV JUTRI
22.20 S O V A: H.DE BALZAC: ČLOVEŠKA KOMEDIJA: OČE GORIOT, FRANCOSKA NANIZANKA, 3/7 (VPS 22.20)

SLOVENIJA 2

8.00 VIDEOSTRANI
8.35 SOVA, PONOVITEV SEVERNA OBZORJA, AMERIŠKA NANIZANKA, 9/33
9.25 GARMISCH-PARTENKIRCHEN: SVETOVNI POKAL V ALPSKEM SMUČANJU, SLALOM (Ž), 1.TEK, PRENOS
10.25 KITZBUEHEL: SVETOVNI POKAL V ALPSKEM SMUČANJU, SLALOM (M), 1.TEK, PRENOS
11.35 KRIŽKRAŽ, PONOVITEV
12.40 ŠPORTNA NEDELJA
12.40 GARMISCH-PARTENKIRCHEN: SVETOVNI POKAL V ALPSKEM SMUČANJU, SLALOM (Ž), 2.TEK, PRENOS
13.25 KITZBUEHEL: SVETOVNI POKAL V ALPSKEM SMUČANJU, SLALOM (M), 2.TEK, PRENOS
13.45 ENGELBERG: SVETOVNI POKAL V SMUČARSKIH SKOKIH, PRENOS
16.15 KOŠARKA NBA, POSNETEK
17.30 LENART: FINALE SLOVENSKEGA POKALA V KOŠARKI ZA ČLANICE, PRENOS
19.15 TV NOCOJ
19.20 4 X 4 - MALE ŽIVALI (VPS 19.20)
20.10 KLUTE, AMERIŠKI FILM (VPS 20.10)
21.50 BIBLIJA, 2.ODDAJA: NASTAJANJE STARE ZAVEZE (VPS 21.50)
22.20 ŠPORTNI PREGLED
22.50 TV JUTRI

KANAL A

09.00 SPOT TEDNA
09.05 DR. JEKYLL IN G. HYDE, risani film
10.00 VIDEOIGRALNICA, oddaja o računalniških igricah
10.30 MALE ŽIVALI, oddaja o hišnih ljubljencih
10.40 RISANKE
11.00 SPLOŠNA PRAKSA, ponovitev 4. dela avstralske nanizanke
12.00 EPIKUREJSKE ZGODBE, oddaja o slov. gostilnah
12.10 HELENA, glasbena oddaja
12.55 SPOT TEDNA
13.00 VIDEO STRANI
18.00 SPOT TEDNA
18.05 RISANKE
18.30 MLADI WERTHER, ponovitev filma
20.00 VREME
20.05 TROPSKA VROČICA III - STREL IZ LJUBEZNI, 10.del am.nanizanke
21.00 KINO, KINO, KINO, oddaja o filmu
21.45 AMERIŠKIH DESET, glasbena oddaja
22.15 VREME
22.20 ČUDEŽ NA 34.ULICI, ameriška drama
23.50 SPOT TEDNA
23.55 CMT
01.00 VIDEO STRANI

KOPER

16.00 EURONEWS 16.10 MUZEJ GLASBE - potovanje v Benetke, 6. oddaja 16.55 ACHTUNG BABY! - oddaja o kulturi, avtor ROBERTO FERRUCCI 17.30 IL PIACERE DEGLI OCCHI - tedenska oddaja o filmu 18.00 SLOVENSKI PROGRAM ZAMEJSKI PROGRAM - Kam vodijo naše stezice 19.00 VSE DANES - TV DNEVNIK 19.30 CANALE 27 - tedenski tv spored 20.00 EURONEWS 20.25 ŽREBANJE LOTA 20.30 MOJ SIN NE ZNA BRATI- italijanska nadaljevanka, 2/2 22.05 NO COMMENT 22.15 VSE DANES - TV DNEVNIK 22.30 GLOBUS HOROSKOP

MMTV

7.00 Video strani - panorama 8.30 MMTV SHOP, televizijska prodaja 9.30 Video strani - panorama 12.00 MMTV SHOP, televizijska prodaja 13.30 Video strani - panorama 14.00 MMTV SHOP, televizijska prodaja 15.00 AVTODROM MMTV, oddaja o avto-moto športu 16.00 VESELA NEDEL'A, glasbeno razvedrilna oddaja 19.00 Obvestila 19.05 Risanke 19.30 MMTV SHOP, televizijska prodaja 20.00 CAGE, film 21.30 VČERAJ, DANES, JUTRI, italijanska komedija 23.00 MMTV SHOP, televizijska prodaja 0.00 Video strani 1.00 Deutsche Welle

VTV Kanal 52

08.00 Videostrani 08.15 Ponovitev oddaj iz tedenskega sporeda; TV prodaja, Risanke, Otroški Mii Mati, 338. VTV MAGAZIN - informativni regionalni program, Športni torek, EPP, 339. VTV MAGAZIN - informativni regionalni program, Gremo v kino, Naj spot - zabavno glasbena oddaja o pop glasbi, ORFEJČKOVA PARADA 94 , Video boom 40, Horoskop, Videostrani do 24.00

CATV * * *

19.00 TV NAPOVEDNIK, 19.00 CATV NAGRADNA IGRA (V ŽIVO), 20.00 ZAIGRAJ NAM MUZIKANT – DOMAČA GLASBA, 20.30 VSE KAR SE JE ZGODILO OKOLI VAS IN NISO ZABELEŽILE DRUGE TV POSTAJE, 21.30 20-LETNICA KEGLJAVKE MARIKE KARDINAR, 22.00 NAPOVED SPOREDA ZA PONEDELJEK IN VIDEO STRANI.

SKY NEWS

7.00 DOBRO JUTRO S SKY NEWS 10.30 POSLOVNA NEDELJA 11.00 NEDELJA 12.30 TEDENSKI PREGLED 13.00 OPOLDANSKE NOVICE 13.30 DOKUMENTAREC 14.30 PO LETU 2000 15.30 TARČA 17.30 S KNJIŽNIH POLIC 18.00 V ŽIVO OB PETIH 19.30 MODA NA TV 20.30 TARČA 21.30 S KNJIŽNIH POLIC 22.30 NOVICE IZ SVETA 23.00 VEČERNA POROČILA 00.30 CBS TEDENSKE NOVICE 1.30 ABC NOVICE IZ SVETA 2.30 POSLOVNA NEDELJA 3.20 NEDELJA 4.30 TEDENSKI PREGLED 5.30 CBS NOVICE OB KONCU TEDNA 6.30 ABC NOVICE IZ SVETA

SKY MOVIE

7.00 Predstavitev 9.00 What Did You Do in the War, Daddy? 11.00 Are You Being Served? 13.00 American Flyers 15.00 Buckeye and Blue 17.00 City Boy 18.55 Live and Let die 21.00 Mr. Baseball 23.00 World Cinema: Cross My Heart 0.45 The Movie Show 1.15 Kickboxer 3.00 Beyond the Valley of the Dolls 4.45 Complex of Fear

MOVIE CHANNEL

7.00 Pinocchio 8.00 Thumbelina 9.00 Tell Me a Riddle 11.00 Teenage Mutant Ninja Turtles III 13.00 Groundhog Day 15.00 Breaking Home Ties 17.00 Stolen Babies 19.00 A Family Affair: Teenage Mutant Ninja Turtles III 21.00 Groundhog Day 23.00 Unlawful Entry 0.55 Stephen King's "sometimes They Come Back" 2.40 Solarwarriors 4.15 Seed People

VOX

8.55 DOMINION, reklamna oddaja 9.15 TRGOVINSKE POLICE, reklamna oddaja 9.45 FORMAT NZZ, tv magazin za Sueddeutsche Zeitung 10.25 SPIEGEL TV SPECIALNO 12.15 DIE ZEIT - TV MAGAZIN 12.50 SRCE NA ROKAVU, avstral. igrani film 14.30 VELIKA LAŽ, am. igrani film 16.20 PARIZ JE POLN LJUBEZNI, am. igrani film 18.00 POROČILA 18.30 POTOVALNI MAGAZIN 19.15 AIRWOLF, Dvojni agent v lastnih vrstah, am. naniz. 20.10 MOJA NEVESTA JE NADČUTNA, am. igrani film 22.00 CHARLIE MUFFIN, angl. igrani film 23.55 RESNIČNA LJUBEZEN, oddaja o spolnosti 00.50 NASTAJANJE..., ozadja, intervjuji, dejstva o aktualnem filmu 115 EL CRACK - SMRTONOSNO MAŠČEVANJE, špan. igrani film

PRO 7

6.30 MISIJA POGLED NA MORJE, pon. 7.25 KARATE KID 7.50 PUSTOLOVŠČINE TEDDY-JA RUXPINA 8.15 KISSYFUR 8.45 KRIMINALISTIČNI PES MURMEL 9.05 DYLAN V VELIKI FORMI 9.30 SCOOBY DOO 10.00 ROBIN HOOD 10.25 MIŠI NA OBLASTI 10.55 BATMAN 11.20 GARFIELD IN NJEGOVI PRIJATELJI 11.50 SIMPSONOVI 12.15 DEBELI IN NEUMNI 12.45 BEN CROPP, avstral. dok. film 14.45 EMMERAN 14.50 SAMO DUH, am. tv film, 1987 - igrajo: Dick van Dyke, Redd Foxx, Kimble Joyner, Richard Romanus, Brynn Thayer, Geoffrey Holder, Sean McCann 16.35 ROJEN ZA BOJ, vzhodno-hong. film 17.55 MATLOCK 18.55 SUPEFMAN 19.55 POROČILA 20.15 VREME 20.15 KROKODIL DUNDEE II, am. kom., 1987 - igrajo: Paul Hogan, Linda Kozlowski, John Meillon, Charles Dutton, Hechter Ubarry, Jim Holt 22.25 DUO PALM BEACH 23.15 ŽIVAL, kanad. fant. film 00.50 POROČILA 1.00 "2 PROTI 2", pog. show 1.30 TROPICAL SNOW, am. igrani film 3.00 POROČILA 3.10 OČARLJIVA JEANNIE, pon. 3.40 FLIPPER, pon. 4.05 POROČILA 4.10 COLBYJEVI, pon. 4.55 BATMAN, pon.

SAT 1

7.05 PETER PAN IN PIRATI 7.30 JAMES BOND 7.55 OSLOVSKO UHO IN HUDIČEV REP 8.05 SILVERHAWKS - REŠITELJI UNIVERZUMA 8.30 SUPER ČLOVEŠKI SAMURAJSKI ESKADRON 8.55 PUSTOLOVEC CONAN 9.20 BUCKY O 'HARE 9.45 KOČA STRICA TOMA, am. tv film, 1987 - igrajo: Avery Brooks, Edward Woodward, Bruce Dern, Paula Kelly, Jenny Lewis, Frank Converse, George Coe 11.40 BELI JEZDEC, am. western, 1956 - igrajo: Clayton Moore, Jay Silverheels, Lyle Bettger, Bonita Granville, Perry Lopez; POROČILA 13.10 DEKLA S SVETO KRVJO 14.45 POLETNA ŠOLA 16.25 PRINCESKA FANAGHIRO 18.15 KOLO SREČE 19.00 POROČILA 19.15 ŠPORT 19.20 PETER USTINOV PREDSTAVLJA: TERRA MAGICA; POROČILA 20.50 A.S. 21.15 CHICAŠKO UPANJE; POROČILA 22.15 POGOVOR V STOLPU 23.30 24 UR; POROČILA 0.00 TAKO VIDENO 0.05 GRK MATZOUKAS 2.00 PRINCESKA FANTAGHIRO 3.40 BELI JEZDEC; PREGLED PROGRAMA 5.05 ŽE PRIPRAVLJENI

RTL

5.50 SCOOBY DOO 6.15 WINSPEKTOR 6.35 X-MEN 7.00 DISNEYJEVA DRUŠČINA 8.25 TOM IN JERRY 9.05 MIŠI Z MARSA 9.30 ZGODBE IZ GROBNICE 9.50 DOBRO JUTRO, NEDELJA 10.00 DISNEYJEV TIM 11.30 NAZAJ V PRETEKLOST 12.30 TROPSKA VROČINA 13.25 PACIFIŠKA FLOTA 214 14.15 TENIŠKI ČUDEŽ 14.45 NOGOMET V DVORANI 17.05 KARATE WARRIOR, italijanski f. 18.45 POROČILA 19.10 RUDJEV DOPUSTNIŠKI SHOW 20.15 WERNER - TRD KOT KAMEN, nemški film 22.05 SPIEGEL TV 22.50 KULTURNI MAGAZIN 23.10 PLAYBOY LATE NIGHT 0.15 KANAL 4 0.50 MORITZ, MOJ SIN, Iz življenja epileptika 1.30 KOJAK 2.25 UMOR JE NJEN KONJIČEK 3.15 ILONA CHRISTEN 4.10 HANS MEISER 5.00 EKSPLOZIVNO

RTL 2

5.50 SAMO PREK MOJEGA TRUPLA 6.35 POROČIL SEM SE Z DRUŽINO 7.25 GLAVNI ZDRAVNIK DR. PEARSON 9.10 V SLUŽBI NJENEGA VELIČANSTVA, brit. f. 11.40 JEREMY, am. f. 13.20 BRAVO TV 15.30 KALIFORNIJSKA GIMNAZIJA,nan. 16.05 SMEHLJAJTE SE, PROSIM! 16.35 SUPER SCOTT, nan. 17.05 SREBRO, BANKE IN LOPOVI, am. f. 19.00 ACTION NEWS 19.05 POJDI NA ZAHOD!, nan. 20.00 ACTION NEWS 20.15 DR. QUINNOVA 21.15 KOBRA, nan. 22.10 ŽIVETI IN UMRETI V L. A., am. f. 0.10 ZRAK IN LJUBEZEN, show 0.45 JEREMY 2.50 ŽIVETI IN UMRETI V L. A. 4.55 KOBRA

PREMIERE

7.15 MOJ OČE - MOJ PRIJATELJ, am. drama 9.00 POZNI SHOW Z DAVIDOM LETTERMANOM 9.50 SUPER MODEL LETA 1994 11.30 ARIZONA DREAM, fran. drama, 1992 - igrajo: Johnny Depp, Jerry Lewis, Vincent Gallo, Lili Taylor 13.45 SUNSET BOULEVARD, Sanjska ulica somraka

DAENS, belgijska drama, 1992 - igra: Jan Decleir 1.00 BREZ IZHODA, am. akc. film 2.30 PORTRET IZ KINA: JEAN-CLAUDE VAN DAMME 2.40 ORLOVI KREMPLJI, am. akc. film 4.15 NOČ LJUBEZNI, fran.drama, 1993 -igrajo: Isabelle Huppert, Bernard Giraudeau 6.00 DNEVNA SOBA - PODOBE ANGLEŠKE DELAVSKE DRUŽINE

SUPER CHANNEL

5.00 TBA 5.30 NBC POROČILA 6.00 ITN POROČILA 6.15 POROČILO Z AMERIŠKEGA TRŽIŠČA 6.30 POSLOVNO ZAKULISJE 7.00 FT POSLOVNA POROČILA 8.30 TBA 9.00 SUPER TRGOVINA 10.00 EVROPSKO DENARNO KOLO 14.00 AMERIŠKO DENARNO KOLO 18.00 DANES 19.00 ITN POROČILA 19.30 KAKO ŽIVIJO USPEŠNI 20.00 ZABAVA X-PRESS 20.30 NBC POROČILA 21.30 TBA 22.00 ITN POROČILA 22.30 NOCOJŠNJI SHOW, vodi Jay Leno 23.30 ZARES OSEBNO 0.00 FT POSLOVNA POROČILA 0.20 POROČILO Z AMERIŠKEGA TRŽIŠČA 0.30 NBC NOČNA POROČILA 1.00 ENAK ČAS 1.30 NOCOJŠNJI SHOW, vodi Jay Leno 2.30 KAKO ŽIVIJO USPEŠNI 3.00 NOČNI PROGRAM

FILMNET

6.00 OTROŠKI PROGRAM 8.00 HONEYMOON IN VEGAS - komedija 10.00 DINOSAURS - komedija 12.00 GLENGARRY GLEN ROSS - drama 14.00 CLASS ACT - komedija 16.00 OTROŠKI PROGRAM 17.00 THE DISAPPEARENCE OF NORA - triler 20.00 GLADIATOR - akcijski film 22.00 KILLING DAD - komedija 0.00 A LEAGAUE OF THEIR OWN - komedija 2.00 BLOODLINE - drama 4.00 THE STRANGER - triler

MTV

6.00 ZBUDI SE... vodi Maria 7.30 MLETJE 8.00 ZBUDI SE... vodi Maria 9.00 VJ INGO 12.00 SOUL NA MTV 13.00 NAJVEČJE USPEŠNICE, vodi Pip Dann 14.00 POPOLDANSKI MIKS 16.00 ŠPORT NA MTV 16.30 COCA COLA POROČILO, vodi Kristiane 16.45 GREMO V KINO, vodi Ingo 17.00 MTV POROČILA 17.15 3 OD 1 17.30 POKLIČI MTV 18.00 GLASBA NON STOP 20.00 NAJVEČJE USPEŠNICE 21.00 RESNIČNI SVET II, 21. del 21.30 RESNIČNI SVET II, 22. del 22.00 NAJSLABŠE OD NAJBOLJ ISKANEGA 22.30 BEAVIS IN BUTTHEAD 23.00 COCA COLA POROČILO 23.15 GREMO V KINO, vodi Ingo 23.30 MTV POROČILA 23.45 3 OD 1 0.00 KONEC?, vodita Davina in Hugo 2.00 SOUL NA MTV 3.00 MLETJE, vodi Eric Nies 3.30 NOČNI VIDEO

3 SAT

9.00 ČAS V SLIKI 9.05 JUTRANJI MAGAZIN 10.00 BON COURAGE 10.30 EXTREM 11.00 JAZZ-IN: BERN 1994 12.25 ZUNANJEPOLITIČNO POROČILO 13.00 OPOLDANSKI MAGAZIN 13.45 K STVARI 14.15 SE ŠE SPOMINJATE...? 15.40 MUSIC OLDIES 16.05 JIM KNOPF IN TRINAJSTERICA DIVJIH 16.30 KIM & CO 17.00 MINI ZIB 17.10 ČAS V SLIKI 17.15 ŽENSKI DNEVNIK 17.45 HALO, KAKO STE KAJ? 18.00 DEŽELNI MAGAZIN 18.53 ŠPANČEK ZASPANČEK 19.20 POGOVOR DNEVA 19.30 JABOLKO SPORA 20.00 DNEVNIK 20.15 PRIMER ZA DVA 21.15 MANSON, SIN ČLOVEKOV 22.00 ČAS V SLIKI 22.30 ČAS ZA ŠPORT 0.00 KROGLA ZA JOEYJA, am. f. 1.25 DESET PRED DESETO 1.50 KULTURNI DNEVNIK

EUROSPORT

8.30 JAHANJE 9.30 EVROSKI, magazin 10.30 SNOWBOARDING, magazin 11.00 TENIS, odprto prvenstvo Avstralije v Melbournu, prenos 19.30 ŠPORTNA POROČILA 20.00 BORILNE VEŠČINE 21.00 ROKOBORBA 22.00 TENIS, odprto prvenstvo Avstralije v Melbournu, posnetek 23.00 BOKS 0.00 MOTO MAGAZIN 1.00 ŠPORTNA POROČILA

DSF

6.00 BILIJARD 7.00 V FORMI Z DSF, magazin, pon. 7.30 ŠPORT PO SVETU, pon. 8.00 BILJARD, pon. 9.00 V FORMI Z DSF, pon. 9.30 PLES 11.30 ŠPORT PO SVETU, magazin, pon. 12.00 MERJENJE MOČI, pon. 12.30 ACTION 5, American Gladiators, pon. 13.30 MAGIČNI ŠPORTI, pon. 15.00 V FORMI Z DSF 15.30 NOGOMETNI MUNDIAL, pon. 16.00 NOGOMET, povzetek iger v Hanauu 17.00 ACTION 5, Polastni tovornjaki 18.00 MAGIČNI ŠPORTI 19.00 ROKOMETNA ZVEZNA LIGA, pren. srečanja 20.25 KOŠARKA, poročilo in komentar srečanja FC BARCELONA - BAYER LEVERKUSEN 22.25 ŠPORTNA POROČILA 22.30 STUNTS 23.15 BILIJARD 0.15 BIRDIE, pon. 1.00 NEPOSREDNO, pon. 1.15 BILJARD, pon.

ORF 1

9.00 ČAS V SLIKI 9.05 NAŠ GLASNI DOM 9.30 DEŽELA IN LJUDJE 10.00 SLIKA AVSTRIJE 10.25 ARGUMENTI 11.25 BINGO BONGO 13.00 ČAS V SLIKI 13.10 MI 13.35 PRAVICA LJUBITI 14.00 ORDINACIJA V BOLOWBOGNU 14.50 POGLEDI VSTRAN 15.00 SPACECATS 15.30 AM DAM DES 15.45 SMRKCI 16.00 FIČIFAJL 16.30 KREMENČKOVI 16.55 ZADNJA PRILOŽNOST 17.00 MINI ZIB 17.10 WURLITZER 18.00 ČAS V SLIKI 18.05 NAŠ UČITELJ DR. SPECHT 19.00 NAŠ GLASNI DOM 19.30 ČAS V SLIKI 20.00 ŠPORT 20.15 KOMISAR REX 21.05 POGLEDI VSTRAN 21.15 PREPLAH V BOLNIŠNICI, am. f. 22.40 LOV, am. f. 0.05 ČAS V SLIKI 0.15 CEZARJEV IN KLEOPATRIN SIN, ital. f. 2.00 TISOČ MOJSTROVIN

ORF 2

13.50 TISOČ MOJSTROVIN 14.00 ŠPORT 15.00 LIPOVA ULICA 15.30 LJUDJE IZ SV. BENEDIKTA 16.30 MOČ STRASTI 17.15 TAKRAT NA PLANINI 18.00 MI 18.25 MADE IN AUSTRIA 19.00 AVSTRIJA DANES 19.30 ČAS V SLIKI 20.00 KULTURNI DNEVNIK 20.15 NOTRANJEPOLITIČNO POROČILO 21.05 POZDRAV IZ KOROŠKE 22.00 ČAS V SLIKI 22.35 APROPOS LITERATURA 23.05 ZA VAMI, GOSPOD MANDELBAUM, George Tabori v Auschwitzu 23.35 IZ NEMŠKEGA ŽIVLJENJA, nem. f. 2.00 TISOČ MOJSTROVIN

MADŽARSKA 1

5.30 JUTRANJI PROGRAM 6.00 SONČNI VZHOD 9.00 ČEZ DAN 9.35 IGRA 9.45 ZAOBLJUBA 11.30 MEJNO MESTO 12.00 ZVON, POROČILA 16.00 POROČILA 16.05 ČAKAJOČ NA VLADO 16.30 GOSPODIČNA 17.05 ZAMEJSKI MADŽARI 17.30 SREDENJEEVROPSKI KULTURNI MAZAGIN 18.15 POSEL 18.30 VPRAŠANJA IN ODGOVORI 19.00 ZA OTROKE 19.10 MUZA 19.30 DNEVNIK, TELEŠPORT 22.20 SOSEDJE, 20.55 FRIDERIJUSOV ŠOV 22.25 DNEVI OBLEGANJA BUDIMPEŠTE 22.35 MALI SVET 23.00 PONUJAM 23.50 DNEVNIK BBC

MADŽARSKA 2

15.55 NAPOVED PROGRAMA, VREME 16.00 KNJIŽEVNOST ZA ŠOLARJE, Jlkai: Velikati 17.55 NAPOVED PROGRAMA, VREME 18.00 REGIONALNI PROGRAM 18.50 KRIMINALISTIČNI MAGAZIN 19.25 KOJAK, kriminalka 20.20 EVROPSKI MAGAZIN 20.55 TRK, aktualni politični debatni program 21.40 UMETNOSTNA TV-REVUJA 22.00 OBJEKTIV, pregled vesti in dogodkov 22.30 VREME, SNEŽNE RAZMERE 22.40 VESTI IZ OKOLJA 22.45 SIROMAKI, perujski film

RAIUNO

6.00 EURONEWS 6.45 JUTRANJI SPORED 6.45-7.30-8.30-9.30 FLASH 7.35 EKONOMIJA 7.00-8.00-9.00-10.00 POROČILA 9.35 SRCA BREZ LET, tv film 10.05 Flipper proti piratom, rež. L. Benson 11.00 POROČILA 11.45 KORISTNO IN NEPOMEMBNO 12.25 VREME, FLASH 12.35 GOSPA V RUMENEM 13.30 TV DNEVNIK 14.00 ALBEDO 14.20 QUARKOV SVET 14.50 AVANTURE MLADEGA INDIJANE JONESA, tv film 15.55 RISANKE 17.30 ZORRO, tv film 17.55 DANES V PARLAMENTU 18.00 POROČILA, DOBIMO SE V KINU 18.20 KRIŽANKA, vodi M. T. Ruta 18.50 LUNA PARK 19.35 TV DNEVNIK, VREME, ŠPORT 20.40 VEČER V LUNA PARKU, vodita P. Baudo in M. Venier 23.05 POROČILA 23.15 Neprebojen, rež. S. Garver 0.05 POROČILA, VREME 0.15 DANES V PARLAMENTU 0.25 Film, 2. del 1.10 VEDETI 1.40 POTIHOMA 1.55 JETNIKA 3.00 UMETNIŠKA DELA 3.15 KLOBUK NA 23 3.55 POROČILA 4.00 MUSIC CLUB 4.30 UNIVERZA

RAIDUE

6.35 V KRALJESTVU NARAVE 7.00 EURONEWS 7.10 RISANKE 7.55 DOOGLE HOSWER, tv film 8.20 LASSIE 8.45 DRUŽINA DROMBUSH 9.45 BEAUTIFUL 11.30 POROČILA 12.00 VAŠE ZADEVE 13.00 TV DNEVNIK, EKONOMIJA, VREME 13.45 RISANKE 14.15 PARADISE BEACH 14.50 SANTA BARBARA, soap 15.45 FLASH 17.00 POROČILA 18.10 IZ PARLAMENTA 18.15 ŠPORT 18.25 VREME 18.45 BIRDOV ZAKON, tv film 19.45 TV DNEVNIK, ŠPORT 20.20 ČE BI JEZ BIL... SHERLOCK HOLMES 20.40 S.I.S.- Bistvo pravice, rež. M. Lester 22.30 DOSSIER 23.20 POROČILA, VREME 23.40 EVROPA 0.10 UMBRIA JAZZ 94 1.05 KULTURA V ČASOPISIH 1.20 DOBIMO SE V KINU 1.25 POROČILA 1.40 NOČNI SPORED

RETEQUATTRO

7.00 TRI SRCA V ZAKUPU 7.30 JEFFERSONOVI 8.00 PRAVICA DO ROJSTVA 8.30 PANTANAL 9.00 PRIJETEN DAN, vodi Patrizia Rossetti 9.05 GUADALUPE, nanizanka 9.40 MANUELA 10.30 VERIGE LJUBEZNI 11.25 POROČILA 11.35 LJUBEZENSKA VROČICA 12.30 PUSTI SE LJUBITI 13.30 POROČILA 14.00 NARAVNO LEPA 14.10 STEZE 15.00 DIVJE SRCE 16.10 SKRIVNOSTNA ŽENSKA 17.15 OPROSTI MI, vodi Davide Mengacci 18.00 FUNARI 19.00 POROČILA 19.30 FUNARI, vodi Gianfranco Funari 20.35 JOSHUEVO SRCE, amer. film 22.30 NAJLEPŠI FILMI NA RETEQUATTRO: Niagara, amer. film 23.45 POROČILA 1.05 IZ JUTRIŠNJIH ČASOPISOV 1.15 ZDRAVILA V PRISPODOBI 3.10 JEFFERSONOVI 3.35 SATIRIKON, ital. film 5.30 NIKOLI NE RECI DA 6.20 SAMURAJI

ITALIA 1

6.30 JUTRANJI CIAO, CIAO, risanke 9.20 CHIPS 10.25 T. J. HOOKER 11.25 VILLAGE 11.30 MAC GYVER 12.25 ODPRTI STUDIO 12.30 DELA IN HUDODELSTVA 12.40 ŠPORTNI STUDIO 12.50 VELIKI MOŽJE ZA VELIKE IDEJE 13.30 CONAN 14.00 ODPRTI STUDIO 14.30 TO NI RAI 16.05 ZVEZDNE STEZE 17.25 MOJ PRIJATELJ RICKY 18.10 MOJ PRIJATELJ ULTRAMAN 18.50 BAYSIDE SCHOOL 19.30 ODPRTI STUDIO 19.50 ŠPORTNI STUDIO 20.00 KARAOKE, vodi Fiorellino 20.45 SAME TEŽAVE, amer. film 22.40 DELA IN HUDODELSTVA 22.45 CIAK, oddaja o filmu in gledališču 0.15 ITALIA 1 ŠPORT 1.15 DNEVNE NERODNOSTI 1.30 PONOVITEV DNEVNIH ODDAJ

CANALE 5

6.30 PRVA STRAN 9.00 SHOW MAURIZIA COSTANZA 11.45 FORUM, vodi Rita Dalla Chiesa 13.00 POROČILA 13.25 DNEVNE NERODNOSTI 13.40 BEAUTIFUL 14.05 DRUŽINSKA ZAROTA 15.20 ŽENITNA POSREDOVALNICA, vodi Marta Flavi 16.00 OTROŠKA ODDAJA Z RISANKAMI 18.02 CENA JE PRAVA, vodi Iva Zanicchi 19.00 KOLO SREČE, vodi Mike Bongiorno 20.00 POROČILA 20.25 TO JE NOVICA 20.40 ZLATO KOLO, zabavna oddaja, vodi Mike Bongiorno 22.45 POSEBEN ODDAJA O FILMU STARGATE 23.05 SHOW MAURIZIA COSTANZA 24.00 POROČILA 0.15 SHOW MAURIZIA COSTANZA 1.30 DNEVNE NERODNOSTI 1.45 TO JE NOVICA 2.00 POROČILA 2.30 NONSOLOMODA 3.00 POROČILA 3.30 JEKLENA PEST 4.00 POROČILA 4.30 TARGET 5.00 POROČILA

HRVAŠKA 1

10.00 POROČILA 10.05 ZEMLJEPIS: Azija 10.30 ZGODOVINA 11.00 KATEDRALA SV. VIDA 11.35 NARNIJSKE KRONIKE, otr. ser. 12.00 Poročila 12.05 CESARICA, ser. film 12.50 SKRIVNOSTI, am. film 14.25 ŠOLSKI PROGRAM, pon. 15.30 OTROŠKI PROGRAM 16.30 POROČILA 16.40 Z JADRI OKROG SVETA, potopis 17.10 OBRAT KAPITALA 17.45 Hrvatka danes 18.00 Kolo sreče 18.35 Santa Barbara 19.30 Dnevnik 20.10 KVISKOTEKA 21.30 KULTURNA POKRAJINA 22.30 TV RAZSTAVA 22.40 MOČ DENARJA 22.50 S sliko na sliko 23.20LEBEWOHL, FREMDE, nem. film 1.15 POROČILA

HRVAŠKA 2

17.35 SLAVNA LETA, ser. film 18.25 AMERIŠKI CEZAR, dok. film 19.15 Risanka 19.30 Dnevnik 20.10KOŠARKA: Cibona - Olympiakos 21.50 SLAVNA LETA ser. film 22.45 HR TOP 20

TV 5

6.00 JUTRANJI PROGRAM 13.35 KULTURNI MEHURČEK 14.45 MAGELLAN 15.00 VIVA 16.00 DNEVNIK TV 5 16.10 MUŠKETIRSKA KUHINJA 16.30 BIBI IN PRIJATELJI 17.05 ŽIVALSKI VRT 17.20 VSE SMO VIDELI 17.45 VPRAŠANJA ZA ŠAMPIONA 18.15 AMERIŠKE VIZIJE 18.30 DNEVNIK TV 5 18.55 ODDAJA O KINEMATOGRAFIJI 19.00 PARIŠKE LUČI 19.25 VREME 19.30 BELGIJSKI DNEVNIK 20.00 ODKRITJE 20.30 TELL QUEL 20.55 VREME 21.00 FRANCOSKI DNEVNIK 21.35 POHOD STOLETJA 23.10 VIVA 23.55 FRANCOSKI DNEVNIK 0.25 7 DNI V AFRIKI 0.35 NOČNI PROGRAM

TNT

TEMA: VROČE LJUBEZENSKE AFERE 20.00 ALL THE FINE YOUNG CANNIBALS 21.10 IN THE FINE YOUNG CANNIBALS 22.10 IN THE COOL OF THE DAY 23.50 THE ROMANTIC ENGLISHWOMAN 2.00 KISS HER GOODBYE 2.45 ALL THE FINE YOUNG CANNIBALS

DISCOVERY

17.00 ŽIVLJENJE Z MEDVEDI 18.00 POSEBNI ANGLEŽ 19.00 PO LETU 2000 20.00 DIVJA AVSTRALIJA 20.30 Z VILJCO NA POT' v Egipt 21.00 POTOVANJA SKOZI ČAS: Zadnji Mohikanec 21.30 SVET PUSTOLOVŠČIN: Splavarjenje z Everesta 22.00 SPECIALCI: Kanadska gorska policija 21.30 TISTI; KI SI DRZNEJO: Rodeo klown 23.00 AVTOMOBILSKE

ČETRTEK

19. JANUAR

SLOVENIJA 1

9.00 VIDEOSTRANI
9.35 OTROŠKI PROGRAM
9.35 S.MAKAROVIČ: POTEPUH IN NOČNA LUČKA, 3/4
9.45 DESKA
10.00 TEDENSKI IZBOR
10.00 4 X 4 - MALE ŽIVALI
10.45 VELIKE KNJIGE, AMERIŠKA NADALJEVANKA, 5/6
11.15 PO DOMAČE
13.00 POROČILA
13.05 VIDEOSTRANI
15.35 H.IBSEN: HEDDA GABLER, PONOVITEV 2., ZADNJEGA DELA ŠVEDSKE DRAME
16.20 SLOVENSKI UTRINKI, ODDAJA MADŽARSKE TV
16.45 PODARIM-DOBIM, PONOVITEV
17.00 TV DNEVNIK 1
17.10 OTROŠKI PROGRAM: ŽIV ŽAV
18.00 REGIONALNI STUDIO MARIBOR
18.45 ŠTIRI V VRSTO, TV IGRICA
19.10 TV NOCOJ
19.13 RISANKA
19.30 TV DNEVNIK 2, VREME
19.56 ŠPORT
20.05 GOZDARSKA HIŠA FALKENAU, NEMŠKA NADALJEVANKA, 9/13 (VPS 20.05)
21.00 TEDNIK (VPS 21.00)
22.00 TV DNEVNIK 3, VREME (VPS 22.00)
22.16 ŠPORT
22.20 ŽARIŠČE
22.40 POSLOVNA BORZA
22.50 TV JUTRI
22.55 S O V A
22.55 VEČEN SANJAČ, AMERIŠKA NANIZANKA, 3/27 (VPS 22.55)
23.20 SEVERNA OBZORJA, AMERIŠKA NANIZANKA, 13/33 (VPS 23.20)

SLOVENIJA 2

12.50 VIDEOSTRANI
13.00 EURONEWS
15.00 VIDEOSTRANI
15.10 KINOTEKA - CIKLUS FILMOV KATHARINE HEPBURN: ZELENO JE ŽITO, AMERIŠKI FILM (VPS 15.10)
16.40 TEDENSKI IZBOR
16.40 V VRTINCU
17.25 SOVA, PONOVITEV ENO LETO V PROVANSI, ANGLEŠKA NANIZANKA, 1/12
18.00 SEVERNA OBZORJA, AMERIŠKA NANIZANKA, 12/33
18.45 ŽE VESTE (VPS 18.45)
19.10 PODARIM-DOBIM
19.15 TV NOCOJ
19.20 TOK TOK, KONTAKTNA ODDAJA ZA MLADOSTNIKE
20.05 VEČERNI GOST: PROF.DR.DUŠAN MLINŠEK (VPS 20.05)
21.05 UMETNIŠKI VEČER: RUDI ŠELIGO, PORTRET (VPS 21.05)
22.15 OČI KRITIKE (VPS 22.15)
23.20 STOLETNICI FILMA NAPROTI: LOV ZA ZLATOM, AMERIŠKI NEMI FILM (ČB) (VPS 23.20)
0.45 TV JUTRI

KANAL A

7.00 VIDEO STRANI
12.00 SPOT LETA
12.05 NA VELIKEM PLATNU
12.25 LUČ SVETLOBE, ponovitev 343.dela am. nadaljevanke
13.15 AMERIŠKIH DESET, glasbena oddaja
14.15 SPOT TEDNA
14.20 CMT
16.30 SPOT TEDNA
16.35 NA VELIKEM PLATNU
16.55 ALBUM SHOW, ponovitev glasbene oddaje
17.45 VIDEO IGRALNICA, ponovitev oddaje o računalniških igricah
18.15 BENNY HILL, ponovitev 20.dela angl. nanizanke
18.45 DOGODIVŠČINE MALE KOALE, risanka
19.00 POROČILA
19.10 LUČ SVETLOBE, 344.del am.nadaljevanke
20.00 MAGNETOSKOP, kontaktna glasbena oddaja
20.40 PRED POROTO - PRIMER SOJENJA ODVETNICI, 26.del am.nanizanke
21.10 POROČILA
21.20 JACK RAZPARAČ, 2.del angl. filma
23.10 KINO, KINO, KINO, ponovitev oddaje o filmu
00.10 SPOT TEDNA
00.15 NA VELIKEM PLATNU
00.35 CMT
01.00 VIDEO STRANI

KOPER

16.00 EURONEWS 16.10 BARSAGLIO - v studiju Tatiana Juratovec 17.10 LETEČI ZDRAVNIKI - TV nanizanka 18.00 SLOVENSKI PROGRAM KAMNITI SVET - dokumentarec 18.30 ZAMEJSKI PORTRET 19.45 PRIMORSKA KRONIKA 19.00 VSEDANES - TV DNEVNIK 19.30 TEČAJ ITALIJANSKEGA JEZIKA 20.00 EURONEWS 20.30 'MERIDIANI' - aktualna tema 21.30 ODPRTE STRANI - oddajo pripravlja Rosanna Giuricin 21.50 STANJE STVARI KULTURA - oddajo pripravlja Natasa Melon 22.15 VSEDANES - TV DNEVNIK 22.30 SLOVENSKI PROGRAM KARAOKE - dobra volja je najbolja

MMTV

7.00 Video strani - panorama 8.30 MMTV SHOP, televizijska prodaja 9.30 Video strani - panorama 12.00 MMTV SHOP, televizijska prodaja 13.30 Video strani - panorama 17.00 MMTV SHOP, televizijska prodaja 18.20 AKTUALNO, ZANIMIVO, ponovitev 19.00 Obvestila 19.05 Risanke 19.30 MMTV SHOP, televizijska prodaja 20.00 ŠPORT MMTV 20.30 KATHERINE, film 22.00 BLACK WATER GOLD, film 23.30 MMTV SHOP, televizijska prodaja 0:00 Video strani 1.00 Deutsche Welle

VTV Kanal 52

09.00 Testni signal 09.30 VIDEO TOP - oddaja o rock glasbi 12.00 Videostrani 19.00 Otroški program 19.25 TV prodaja 19.30 Videostrani 20.00 EPP 20.05 Celovečerni film: MAVRIČNA CESTA SMRTI; žanr: akcija 21.45 Horoskop 21.50 TV prodaja 21.55 Videostrani do 24.00

SKY NEWS

7.00 DOBRO JUTRO S SKY NEWS 10.30 SKY NEWS EKSTRA 11.30 ABC NOČNA LINIJA 12.00 POSLOVNE NOVICE IZ SVETA 13.00 OPOLDANSKE NOVICE 14.30 CBS NOVICE 15.30 V ŽIVO IZ PARLAMENTA 17.00 POSLOVNE NOVICE IZ SVETA 18.00 V ŽIVO OB PETIH 19.00 RICHARD LITTLEJOHN 20.00 VEČERNA POROČILA 21.00 POSLOVNE NOVICE IZ SVETA 21.30 POROČILA IZ SVETA 22.00 VEČERNA POROČILA 00.30 CBS VEČERNE NOVICE 1.00 POLNOČNE NOVICE 1.30 ABC NOVICE IZ SVETA 2.10 RICHARD LITTLEJOHN 3.30 IZ PARLAMENTA 5.30 CBS VEČERNE NOVICE 6.30 ABC NOVICE IZ SVETA

SKY MOVIE

7.00 Predstavitev 11.00 3 Ninjas 13.00 Aloha Summer 15.00 Dusty 17.00 Move Over, Darling 19.00 3 Ninjas 20.30 E! News Week in Review 21.00 Caught in the Act 23.00 Defenseless 0.45 Aspen Extreme 2.45 Heat 4.25 Loot

MOVIE CHANNEL

7.00 Tell Me a Riddle 9.00 Children's Choice: Around the World in 80 Days 10.00 Children's Choice: Black Arrow 11.00 The Big Combo 13.00 The Innocents 15.00 Three Warriors 17.00 Children's Choice: Around the World in 80 Days 18.00 Children's Choice: Black Arrow 19.00 This Can't Be Love 21.00 Thursday Night Premiere: the Vanishing 23.00 Sleepwalkers 0.30 After Dark: Birds in Paradise 2.05 Kuffs 3.45 The Competition

VOX

9.05 DOMINION, reklamna oddaja 9.25 TRGOVINSKE POLICE, reklamna oddaja 9.55 GOSPOD IN MOJSTER, angl. humor. naniz. 10.50 LOU GRANT, Stanovska čast, am. naniz. 11.45 AGATHA CHRISTIE: Rožnati biser, angl. krim. naniz. 12.45 OB KOŽI, Ko videz vara, kanad. naniz. 13.40 STELLA, am. igrani film, pon. 15.25 ODVETNICA IN POLICAJ, Edina priča, am. krim. naniz. 16.20 PRIMERI ROSIE O'- NEILL, Darilo, am. krim. naniz. 17.10 OB KOŽI, Ko videz vara, kanad. naniz. 18.00 POROČILA 18.20 ODVETNICA IN POLICAJ, Edina priča, am. krim. naniz. 19.15 PRIMERI ROSIE O'NEILL, Maska, am. krim. naniz. 20.10 KO SE NA MANHATTNU ZNOČI, am. igrani film 21.50 SPIEGEL TV EKSTRA 22.25 DIE ZEIT, tv magazin 23.00 RESNIČNA LJUBEZEN, oddaja o spolnosti 00.00 IZKLJUČNO ALJASKA, Reka vstajenja, am. naniz. 00.45 KO SE NA MANHATTNU ZNOČI, am. igrani film, pon.

PRO 7

5.10 SRČNI FANT Z DVEMA DAMAMA, pon. 5.35 OČKA ROCK 'N' ROLL, pon. 5.55 ALF, pon. 6.20 ZAJČEK DOLGOUŠČEK, pon. 6.45 TOM & JERRY, pon. 7.00 TOM & JERRY, pon. 7.15 DRUŽINA KREMENČKOVIH, pon. 7.45 WALTONOVI 8.40 HIŠICA V PRERIJI, pon. 9.40 KARDINAL, am. igrani film, 1963 - igrajo: Romy Schneider, Tom Tryon, John Huston, Carol Lynley, Raf Vallone, John Saxon, Josef Meinrad, Burgess Meredith, Peter Weck, Wolfgang Preiss 11.30 SRČNI FANT Z DVEMA DAMAMA 12.00 AGENTKA S SRCEM 13.00 CHARLIEJEVI ANGELČKI 14.00 ARABELLA KIESBAUER, pog. show 15.00 COLBYJEVI 16.00 HIŠICA V PRERIJI 17.00 DENNIS 17.05 ZAJČEK DOLGOUŠČEK 17.30 TOM & JERRY 17.40 TOM & JERRY 17.55 DRUŽINA KREMENČKOVIH 18.25 OČKA ROCK 'N' ROLL 18.55 ROSEANNE 19.25 ALF 19.55 POROČILA 20.10 VREME 20.15 SMRTNI BOJ NA VISOKEM JEZERU, am. igrani film, 1993 - igrajo: Mel Harris, John Schneider, Dana Ashbrook, Cotter Smith 22.10 DVOJNI O KID, am. kom. 23.50 POROČILA 00.00 RENEGADE - NEUSMILJENA JEŽA, pon. 00.55 REPORTERJI, pon. 1.50 POROČILA 2.00 ARABELLA KIESBAUER, pon. 3.00 AGENTKA S SRCEM, pon. 3.45 POROČILA 3.55 CHARLIEJEVI ANGELČKI, pon. 4.40 ROSEANNE, pon.

SAT 1

5.30 NEMČIJA DANES ZJUTRAJ 7.30 DOPOLDNE NA SAT.1 9.15 SOSEDI 10.15 ŽE PRIPRAVLJENI 10.45 ŽENSKE! 11.45 NEMČIJA DANES OPOLDNE 12.00 POTI LJUBEZNI 12.30 POD KALIFORNIJSKIM SONCEM 13.30 FALCON CREST; POROČILA 14.30 TARZAN 15.00 VESOLJSKA LADJA ENTERPRISE 16.00 MACGYVER; POROČILA 17.00 TVEGAJ! 17.30 REGIONALNA POROČILA; VRHUNSKE NOVICE 18.00 POJDI NA VSE! 19.00 POROČILA 19.15 ŠPORT 19.30 KOLO SREČE; POROČILA 20.15 KOMISAR REX, Smrtonosni med- vedki, nem. krim.film, 1993 - igrajo: Tobias Moretti, Karl Mar- kovics, Wolf Bachofner, Nina Franszek, Tony Slama, Pepi Griesser 21.15 SCHREINEMAKERSOVA V ŽIVO; POROČILA 0.00 SAM IN IZPOSTAVLJEN 1.40 VESOLJSKA LADJA ENTERPRISE 2.30 MACGYVER 3.20 FALCON CREST 4.10 POD KALIFORNIJSKIM SONCEM; PREGLED PROGRAMA 5.05 ŽE PRI- PRAVLJENI

RTL

5.30 POROČILA 5.35 PARADA SMEHA S KREMENČKOVIMI 6.00 POROČILA 6.05 HULK 6.30 POROČILA 6.35 SPIDERMAN IN NJEGOVI NENAVADNI PRIJATELJI 7.00 TOČKA 7 7.30 POROČILA 7.35 POWER RANGERS 8.00 POROČILA 8.05 PARADA SMEHA S KREMENČKOVIMI 8.30 POROČILA 8.35 SREČNI LUKA 9.00 POROČILA 9.05 KOJAK 10.00 BOGAT IN LEP 10.30 ČAS HREPENENJA 11.00 CENA JE VROČA 11.30 DRUŽINSKI DVOBOJ 12.00 TOČKA 12 12.30 SPRINGFIELD STORY 13.15 KALIFORNIJSKI KLAN 14.10 UMOR JE NJEN KONJIČEK 15.00 ILONA CHRISTEN, Verižna pisma - zaslužiš le polta 16.00 HANS MEISER, Bratje in sestre - rojeni tekmeci 17.00 JEOPARDY 17.30 MED NAMI 18.00 BOGAT IN LEP 18.30 EKSPLOZIVNO 18.45 POROČILA 19.10 EKSPLOZIVNO 19.40 DOBRI ČASI, SLABI ČASI 20.15 NAŠA ŠOLA JE NAJBOLJŠA 21.15 MESTNA BOLNIŠNICA, Novo upanje 22.15 STRAŽA 23.15 GOTTSCHALKOV NOČNI SHOW 0.00 NOČNI DNEVNIK 0.30 NOČNI SHOW 1.30 KOJAK 2.20 UMOR JE NJEN KONJIČEK 3.10 ILONA CHRISTEN 4.05 HANS MEISER 4.55 EKSPLOZIVNO 5.15 EKSPLOZIVNO

RTL 2

5.55 ZALJUBLJENE STEVARDESE 6.40 RISANKE 10.00 RUKCUK 10.30 SMEHLJAJTE SE, PROSIM! 11.00 ZALJUBLJENE STEVARDESE 11.50 JUMP STREET 21 12.45 RISANKE 14.50 MILA SUPERSTAR 15.15 VAMPY 15.20 ČUDOVITA POLLYANNA 15.45 VAMPY 15.50 A. TOM MRAVLJA IN NJEGOVI PRIJATELJI 16.10 VAMPY 16.15 MALI ZVEZDNIKI 16.35 VAMPY 16.40 BEVERLY HILLS TEENS 17.05 KICKERS 17.30 ZORRO 18.00 RUKCUK 18.30 SMEHLJAJTE SE, PROSIM! 18.55 ACTION NEWS 19.05 JUMP STREET 21 20.00 ACTION NEWS 20.15 LETALEC, am. f. 22.05 REDAKCIJA 23.05 POZDRAVI IZ ONSTRANSTVA, nan. 23.55 MONSTERS 0.25 LETALEC 2.05 REDAKCIJA 3.05 DOMINION TELEBAZAR 3.35 POZDRAVI IZ ONSTRANSTVA 4.25 MONSTERS

PREMIERE

7.00 OTROŠKE ODDAJE 7.50 NOMADI V DEŽEVNIH GOZDOVIH, dok. film 8.45 ARIZONA DRAM, fran. drama 11.05 KO ZASTOR PADE... Trebušni ples, dok. oddaja 11.35 ZGODBA O BRUCE LEEJU, am. akc. drama 13.30 KINO '95 13.45 PREGLED PROGRAMA 14.00 OTROŠKE ODDAJE 14.45 MOJSTER DACHS IN NJEGOVI PRIJATELJI, am. risanka 16.00 PORTRET IZ KINA: ROBERT REDFORD 16.05 IZ SREDIŠČA IZVIRA REKA, am. drama 18.05 PREGLED PROGRAMA 18.20 EDDIE ŽIVI, kanad.-am. glasb. film 20.00 PREGLED PROGRAMA 20.15 GESLO: NINA, am. akc. trh., 1993 - igrajo: Bridget Fonda, Gabriel Byrne; ZAPPING 22.00 STUDIO/MOOR, medijski magazin 22.45

14.15 PREGLED PROGRAMA 14.30 NEMŠKA HOKEJSKA LIGA 17.30 PREGLED PROGRAMA 17.45 OBISKOVALCI, fran. kom., 1993 - igrajo: Christian Clavier, Jean Reno, Valerie Lemercier 19.30 KINO '94, magazin 20.00 PREGLED PROGRAMA 20.15 TVEGANA IGRA, am. srh. 21.50 KALKOFES MATTSCHEIBE 22.00 PORTRET IZ KINA 22.05 BREZ IZHODA, am. akc. film, 1992 - igrajo: Jean-Claude van Damme, Rosanna Arquette, Kieran Culkin, Ted Levine, Tiffany Taubman 23.35 NFL 3.45 MORILEC PO NAROČILU, am. srh. 5.15 VRNITEV V MEDICINE RIVER, kanad. tragikom.

SUPER CHANNEL

5.00 JUTRANJI PROGRAM 9.00 TEDENSKO POSLOVANJE 9.30 REZERVIRANO ZA POSLOVNEŽE 10.00 POČITNIŠKA ODDAJA 10.30 SPOMINI NEKDAJ IN ZDAJ 11.00 SUPER TRGOVINA 12.00 USHUAIA 13.00 ČLOVEŠKI FAKTOR 13.30 GOSPODARJI IGRE 14.00 DANES 15.00 SOOČENJE S TISKOM 16.00 MCLAUGHLINOVA SKUPINA 16.30 TEDENSKO POSLOVANJE 17.00 ŠPORT 19.00 ITN POROČILA 19.30 V PRVEM RAZREDU OKROG SVETA 20.00 VIDEOMODA 20.30 FRONTALNO 21.30 GOVORIMO O JAZZU 22.00 ITN POROČILA 22.30 ŠPORT 0.30 NBC POROČILA 1.00 FRONTALNO 2.00 MCLAUGHLINOVA SKUPINA 2.30 KAKO ŽIVIJO USPEŠNI 3.00 NOČNI PROGRAM

FILMNET

6.05 ALICE DOESN'T LIVE HERE ANDY MORE - drama 8.00 BONKERS - risanka 10.00 SMUČARSKI PRENOS 14.00 BONKERS - risanka 14.25 YOUNG AGAIN - komedija 15.55 JIMI HENDRIX NA FESTIVALIH - glasbena dok. oddaja 16.50 ANGLEŠKI NOGOMET - prenos 20.00 THE TOODBYE GIRLS - komedija 21.00 DAYBREAK - akcijski film 0.00 AFRAID OF THE DARK - triler 2.00 AFRAID OF THE DARK - triler 2.00 HERA MY SONG - komedija 3.45 AL THIS AND HEAVEN - drama

MTV

8.00 ZZ TOP: uspelnice 9.00 SIMPLE MINDS: uspelnice 10.00 PHIL COLLINS: uspešnice 11.00 NA VELIKEM PLATNU 11.30 EVROPSKI TOP 20 13.30 PRVI POGLED 14.00 MTV ŠPORT 14.30 BON JOVI: uspelnice 16.00 TINA TURNER: uspelnice 17.00 THE ROLLING STONES: uspelnice 18.00 AMERIŠKI TOP 20 20.30 BRATJE GRUNT 21.00 120 MINUT 23.00 BEAVIS IN BUTTHEAD 23.30 METALSKI ŽUR 2.00 VJ HUGO 3.00 NOČNI VIDEO

3 SAT

8.50 LIRIKA ZA VSE 9.00 ČAS V SLIKI 9.05 MATERE 9.30 ASPEKTI 10.00 PRIMER KARLA STAUFFERJA-BERNA, Usoda švicarskega slikarja 11.05 STAUFER-BERN 13.00 ČAS V SLIKI 13.10 TEDENSKI PREGLED 13.45 NEKOČ JE BILO LETO 1968 14.15 POGOVOR Z EVO NEURATH 15.20 NAJLON 66-KONEC VOLNENIH NOGAVIC 16.00 NEDELJSKI MAGAZIN 17.00 SKRIVNOSTNI KOZMOS 17.30 GLODALCI IN PTIČI, Skrivnostni gozdarji 17.55 DNEVNIK 18.15 OBZORNIK 19.10 RUGE Z GOSTI 20.00 DNEVNIK 20.15 POZDRAV HANNSU DIETERJU HOSCHU 21.00 ŽIDOVSKA ULICA, nem. dok. f. 21.45 DOKUMENTARNO DELO, Pogovor s šestimi režiserji 23.05 POLICIJSKI KLIC 110 0.15 ZAPISKI CHARLESA BUKOWSKEGA 0.20 GEORGIE FAME-COOL CAT BLUES

EUROSPORT

8.30 RALLY, Granada - Dakar 9.00 SMUČARSKI SKOKI, posnetek 10.00 ALPSKO SMUČANJE, slalom za moške, prenos 11.45 ALPSKO SMUČANJE, posnetek 12.45 ALPSKO SMUČANJE, slalom za moške, prenos 14.00 SMUČARSKI SKOKI, prenos 15.00 ALPSKO SMUČANJE, posnetek 17.00 SMUČARSKI SKOKI, posnetek 18.00 TEK NA SMUČEH 19.00 ROKOBORBA 20.00 BOKS 21.30 RALLY, Granada - Dakar 22.00 ALPSKO SMUČANJE, posnetek 23.00 SMUČARSKI SKOKI, posnetek 0.00 BOKS 1.00 RALLY, Granada - Dakar

DSF

8.00 JADRANJE, pon. 8.30 ŽIVLJENJE V DIVJINI 9.30 OSUPLJIVE IGRE, pon. 10.00 POŠASTNI TOVORNJAKI, pon. 11.00 STUNTS 11.45 KLASIKI ŠPORTA 12.00 NORMALNO, magazin 12.30 NOGOMET; BILL BODY 15.00 PLES, reportaže 17.00 NOGOMET, pren. iger 2. dne: FC KAISERSLAU- TERN, SC KARLSRUHE, TSV 1860 MUENCHEN, VFB STUTTGART, FC NUERN- BERG, FC LUZERN IN XAMAX NEUCATEL; BILL BODY; ŠPORTNA POROČILA 21.15 HATTRICK - ITALIJANSKI NOGOMET, drugi polčas: AS BARI - AC MILANO 23.00 BOKS, mednarodni prof. boji 00.00 BILJARD 1.00 NEPOSREDNO 1.15 MOTO ŠPORT, pon. 2.15 BOKS, pon.

ORF 1

9.00 HIŠA V JERUZALEMU 9.05 POLETJE S TJULENJEM SELIKOM 9.30 SAFARI V PEKEL, am. f. 11.00 TISKOVNA KONFERENCA 12.00 TEDENSKI PREGLED 12.30 ORIENTACIJA 13.00 ČAS V SLIKI 13.10 ZLATA DEKLETA 13.35 BINGO BONGO, ital. f. 15.10 MR.BEAN 15.30 ENA, DVA ALI TRI 15.55 CONFETTI 16.10 GARFIELD IN NJEGOVI PRIJATELJI 16.35 PARKER LEWIS 17.00 MINI ZIB 17.10 MELROSE PLACE 18.00 ČAS V SLIKI 18.05 KOPALIŠKI MOJSTRI IZ MALIBUJA 19.00 NAŠ GLASNI DOM 19.30 ČAS V SLIKI 19.48 ŠPORT 20.15 VEDNO IN VEČNO, nan. 21.00 KULTURA V ŽIVO 21.45 ČAS V SLIKI 21.55 ŠPORT 22.00 VIZIJE 22.05 SHIRLEY MACLAINE 22.35 APARTMA, am. 0.35 IZZVENEVANJE 1.55 TISOČ MOJSTROVIN

ORF 2

9.00 ČAS V SLIKI 9.05 DOBER DAN, KOROŠKA! 9.25 ŠPORT 12.00 POGLEDI VSTRAN 12.30 ŠPORT 14.50 SVET DOGODIVŠČIN 15.35 DEKLE IZ SCHWARZWALDA, nem. f. 17.15 KLUB ZA STAREJŠE 18.00 SOLJUDIJE 18.25 SLIKA AVSTRIJE 18.50 KRISTJAN V ČASU 19.00 AVSTRIJA DANES 19.30 ČAS V SLIKI 19.48 ZAKLADNICA AVSTRIJA 20.15 KRAJ ZLOČINA 21.45 KONČNA POSTAJA PEKEL, am. f. 23.20 ČAS V SLIKI 23.25 SMRTONOSNI RAJ NA OTOKU, meh.-lvic. f. 0.55 TISOČ MOJSTROVIN

MADŽARSKA 1

7.25 RISANKA 7.55 BIBLIJA 8.05 RAČUNALNIŠTVO 8.30 LEPORELO 11.00 POGLED DOMOV 11.45 XCERKEV V KRAJU PUSZTAZOMOR 12.00 ZVON, VIDEO STRANI 123.05 OTROŠKI POGRAM 13.05 GOSPODIČNA 15.05 DELTA 15.35 VERSKI POGRAM 16.00 DISNEYJEVE RISANKE 17.05 LONČENE PEČI 17.35 VARSTV MST 18.25 KOLO SREČE 19.00 TEDEN 20.00 DEKLAMACIJA 20.10 ZASEBNA VOJNA LUCINDE SMITH 21.50 DNEVI OBLEGANJA BUDIMPEŠTE 21.55 PORTRETI IZ XX. STOLETJA 22.55 DON QUIOTE

MADŽARSKA 2

7.05 KMEČKI TURIZEM 7.35 KJE, KAJ, MLADINSKI MAGAZIN 8.00 JULIJIN PROGRAM 8.35 ANGLEŠČINA 9.00 TV MAGISTER, izobraževalni program 10.00 ZGODOVINA KNJIŽEVNOSTI 10.30 VERNOST V XX. STOLETJE 11.00 FTC-SPLIT, vaterpolo 12.40 PESEM DONI, po želji gledalcev 13.05 VELIKI PRAG, kitajske borilne veščine 14.00 KALIPŠOV 14.30 POKRAJINA, MESTA, LJUDJE 15.05 KORZIŠKI ŠKOF, 2. del švedske serije 16.00 MOŠKI, KI SE NAM DOPADE 16.50 TERRA X, serija 17.40 OTROŠKI PROGRAM 18.10 P. S. I LOVE YOU, krimi-serija 19.00 PRAVLJICA 19.10 POJE PETER HAUMANN 19.25 ORFEJ IN EVRIDIKA, opera v treh dejanjih 20.55 VZHODNOEVROPSKA KONFERENCA 21.35 TELEŠPORT 23.05 RAZGOVOR OB KONCU TISOČLETJA

RAIUNO

6.00 EURONEWS 6.45 QUARKOV SVET 7.30 CEKINOVA GODBA 8.00 ZA NAJMLAJŠE 10.00 ZELENA LINIJA 10.55 SV. MAŠA 11.55 BESEDA IN ŽIVLJENJE 12.15 ZELENA LINIJA 13.30 TV DNEVNIK 14.00-19.50 DOMENICA IN, vodi M. Venier 15.20 ŠPORT 15.30 DOMENICA IN 16.20 ŠPORT 18.00 POROČILA 18.10 ŠPORT 18.40 DOMENICA IN 19.50 TV DNEVNIK, VREME, ŠPORT 20.40 Družina Ricordi, rež. M. Bolognini 22.20 ŠPORTNA NEDELJA 23.25 POROČILA 23.30 ŠPORTNA NEDELJA 0.05 POROČILA, VREME 0.45 MUSIC CLUB 1.20 L'AMANTE DELL'ORSA MAGGIORE, 7. del 2.40 POROČILA 2.45 UMETNIŠKA DELA 3.50 KLOBUK NA 23 4.00 POROČILA 4.05 MUSIC CLUB 4.30 UNIVERZA

RAIDUE

7.00-8.00-9.00-10.00 POROČILA 10.05 DISNEYEVO JUTRO 11.30 BLOSSOM, tv film 12.00 POLDNE Z DRUŽINO 13.00 TV DNEVNIK, VREME 13.40 Ne streljaj, poljubi me, rež. D. Butler 15.25 STAN IN OLIO 16.20 DISNEYEVA NEDELJA 17.10 Nori hrošč, rež. R. Stevenson 19.00 NOGOMET 19.35 POROČILA, VREME, ŠPORT 20.40 Vojni zločini, rež. C. I. Nyby II 22.40 MOŠKI 23.20 POROČILA, VREME 23.40 PROTESTANTIZEM 0.10 VEDETI 1.05 SOKO-113 1.55 POROČILA 2.15 NOČNI SPORED

RETEQUATTRO

6.00 DOL Z BOGASTVOM, ital. film 7.30 DEKLE S PIŠTOLO, ital. komedija 9.15 STORJENA STVAR 10.00 NEDELJSKI KONCERT FILHARMONIČNEGA ORKESTRA SCALE, dirigent George Pretre 11.00 TAKO ZELO SVA SE LJUBILA 11.55 POROČILA 12.00 ZDRAVILA V PRISPODOBI 13.30 POROČILA 14.00 BRILJANTINA, amer. film 16.00 DVA KOT MIDVA, amer. film 17.45 VROČICA SOBOTNE NOČI, amer. film 19.00 POROČILA 20.30 CIKEL VELIKI KLASIKI: Vsi skupaj s strastjo, amer film 23.30 POROČILA 24.00 PONOVITEV NEDELJSKEGA KONCERTA 0.50 IZ JUTRIŠNJIH ČASOPISOV 1.00 ZORA, ital. film 2.25 JEFFERSONOVI 2.50 TRI SRCA V ZAKUPU 3.15 NIKOLI NE RECI DA 4.05 ZORA, ponovitev filma 5.15 SAMURAJI 6.05 NIKOLI NE RECI DA

ITALIA 1

6.30 BIM, BUM, BAM IN RISANKE 10.25 NANIZANKA 11.25 ROBOCOP 12.25 ODPRTI STUDIO 11.25 T. J. HOOKER 12.25 ODPRTI STUDIO 12.30 ADAM 12 13.00 VSE O PRVENSTVU 14.00 ODPRTI STUDIO 14.30 DIVA, ital. film 16.30 POŽAR, amer. film 17.30 NAJ TI PREDSTAVIM PRIJATELJICO, ital. film 19.30 ODPRTI STUDIO 20.00 SHOW BENNYJA HILLA 20.30 HIGHLANDER 22.30 PRESSING, Iportna oddaja 24.00 ITALIA 1 ŠPORT 1.10 UČITELJICA, ital. film 3.10 MAČKA IMA DOLG REP, ital. komedija 5.30 HAZZARD

CANALE 5

6.30 PRVA STRAN 9.00 MEJE DUHA, verska oddaja 9.45 PET KONTINENTOV 10.30 POTUJMO SKUPAJ 12.00 SIMPSONOVI 12.30 LESTVICA POPULARNIH, vodi Maurizio Seymandi 13.00 POROČILA 13.30 PENASTA GUMA 13.45 PRIJETNO NEDELJO, zabavna oddaja, vodita Gerry Scotti in Gabriella Carlucci 18.15 SREČNI DEDEK 20.00 POROČILA 20.30 ŠOLA ZA TATOVE, ital. film 22.30 ROTACIJSKI TISK 23.00 NONSOLOMODA 23.30 NA VES GLAS 24.00 POROČILA 0.15 DNEVNE NNERODNOSTI 1.15 NEVERJETNA MISIJA 2.00 POROČILA 2.30 NONSOLOMODA 3.00 POROČILA 3.30 SEDEM TV DNI 4.00 POROČILA 4.30 ROTACIJSKI TISK 5.00 POROČILA 5.30 NA VES GLAS

HRVAŠKA 1

9.00 POROČILA 9.05 ris. film 9.25 EŠNAPURSKI TIGER, nem. film 11.00 Poročila 11.05 MALAVIZIJA 13.00 LJUDSKA GLASBA 13.30 MIR IN DOBRO 14.00 KLIC DUHA 14.05 POROČILA 14.10 PLODOVI ZEMLJE 15.00 TV RAZSTAVA: Generalić 15.20 OPERA BOX 16.20 MOJSTROVIMNE SVETOVNIH MUZEJEV 16.30 ŽIVALSKI SVET, ser. film 17.10 FILM 19.15 TV FORTUNA 19.30 Dnevnik 20.10 SEDMA NOČ 21.55 PO VRNITVI 22.45 S SLIKO NA SLIKO 23.25 ŠPORT 23.45 POROČILA

HRVAŠKA 2

14.15 CRO POP ROCK 15.00 ROKOMET: Kral - Podravka 16.30 KOŠARKA NBA 17.05 SMUČANJE: smuk (M) 17.55 ROKOMET: Medveščak - Borba 19.30 DNEVNIK 20.10 ČRNO BELO V BARVAH: BEG IZ ALCATRAZA, am. film, Leteči cirkus Monthyja Pythona

TV 5

6.00 JUTRANJI PROGRAM 12.00 INFORMACIJE KANALA FLASH 12.05 PRIPOROČILO 12.40 ŠVICARSKI DNEVNIK 13.10 ŠOLA ZA NAVIJAČE 13.50 ŽIVALSKI VRT 14.50 SANJE NISO POTREBNE 15.45 AVTOVIZIJA 16.00 DNEVNIK TV 5 16.10 SVET JE VAŠ 17.45 LEP KONEC TEDNA 18.15 DOPISOVANJE 18.30 DNEVNIK TV 5 19.00 30 MILIJONOV PRIJATELJEV 19.25 VREME 19.30 ŠVICARSKI DNEVNIK 20.00 7 NA 7 20.55 VTEME 21.00 FRANCOSKI DNEVNIK 21.35 OHOLI KONJ, film 23.20 SNEMITE MASKE 0.30 FRANCOSKI DNEVNIK 1.00 URA RESNICE 2.00 NOČNI PROGRAM

TNT

TEMA: LJUBEZENSKI ZAPLETI 20.00 THE MATING GAME 22.00 FATHER'S LITTLE DIVIDEND 23.00 LOVE CRA ZY 0.50 THE BRIDE GOES WILD 2.45 WIFE VERSUS SECRETARY

DISCOVERY

17.00 ZGODOVINA LETALSTVA 18.00 OPAZOVANJE NARAVE Z J. PETTIFERJEM 18.30 Z VILICO NA POT V FRANCIJO 18.00 NESKONČNO POTOVANJE: Kako čas vpliva na človekovo telo in razum 20.00 JURA: Leteči dinozavri 20.30 SKRIVNOSTI VELIKONOČNIH OTOKOV 21.00 ZVEZE 2 21.30 POPOTNIKI: Osem mladih na repliki keltske galeje iz 12. stoletja na nevarnih morjih 21.00 ODKRITJA 23.00 OPAZOVANJE NARAVE 23.30 SVET PUSTOLOVŠČIN: Padalstvo in potapljanje 0.00 PO LETU 2000

PONEDELJEK

16. JANUAR

SLOVENIJA 1

9.30 VIDEOSTRANI
9.50 OTROŠKI PROGRAM: SKRIVNOSTI VASI VILA U, 6., ZADNJI DEL ŠPANSKE NADALJEVANKE
10.15 TEDENSKI IZBOR
10.15 HAVANA, AMERIŠKI FILM
12.35 ZNANJE ZA ZNANJE, UČITE SE Z NAMI
13.00 POROČILA
13.05 ŠPORTNI PREGLED, PONOVITEV
13.35 VIDEOSTRANI
14.10 TEDENSKI IZBOR
14.10 UMETNIŠKI VEČER: IVO SVETINA: NISEM IN NE BOM, NIMAM IN NE BOM IMEL
14.50 MAHABHARATA, ANGLEŠKA NADALJEVANKA, 1/6
15.50 OBZORJA DUHA
16.20 DOBER DAN, KOROŠKA
17.00 TV DNEVNIK 1
17.10 OTROŠKI PROGRAM
17.10 RADOVEDNI TAČEK: RAČUN
17.25 HROŠČOSNED: GOSTIŠČE STRICA HROŠČOSNEDA; STRAŠILO; SIN, KI GA OČE NIKOLI NI IMEL, AMERIŠKA NANIZANKA, 20/21
17.50 RISANKA
18.00 REGIONALNI STUDIO MARIBOR
18.45 ABC - ITD., TV IGRICA
19.10 TV NOCOJ
19.13 RISANKA
19.30 TV DNEVNIK 2, VREME
19.56 ŠPORT
20.05 MOST, NIZOZEMSKO-BELGUSKA NADALJEVANKA, 1/8 (VPS 20.05)
20.55 PRAVIČNOST NA PREIZKUŠNJI (VPS 20.55)
22.00 TV DNEVNIK 3, VREME (VPS 22.00)
22.16 ŠPORT
22.20 ŽARIŠČE
22.40 TV JUTRI
22.45 S O V A
22.45 MURPHY BROWN, 4.EPIZODA AMERIŠKE NANIZANKE (VPS 22.45)
23.10 SEVERNA OBZORJA, AMERIŠKA NANIZANKA, 10/33 (VPS 23.10)

SLOVENIJA 2

12.50 VIDEOSTRANI
13.00 EURONEWS
15.00 TEDENSKI IZBOR
15.00 PODARIM - DOBIM, ŽREBANJE
15.40 UTRIP
15.55 ZRCALO TEDNA
16.10 POGLEJ ME!
16.55 SOVA, PONOVITEV H.DE BALZAC: ČLOVEŠKA KOMEDIJA: OČE GORIOT, FRANCOSKA NANIZANKA, 3/7
18.45 TV AVTOMAGAZIN (VPS 18.45)
19.10 PODARIM-DOBIM
19.15 TV NOCOJ
19.20 SEDMA STEZA
20.05 GOSPODARSKA ODDAJA: 10.000 OBRATOV (VPS 20.05)
20.55 ŽIVETI IN UMRETI NA PORTERHOUSU, 4., ZADNJI DEL, ANGLEŠKE NADALJEVANKE (VPS 20.55)
21.45 STUDIO CITY (VPS 21.45)
22.35 EVROPSKA NOČ JAZZA: NOCOJ IZ HELSINKOV (VPS 22.35)
23.20 TV JUTRI

KANAL A

7.00 VIDEO STRANI
12.00 SPOT TEDNA
12.05 NA VELIKEM PLATNU
12.25 LUČ SVETLOBE, ponovitev 340. dela am. nadaljevanke
13.15 HELENA, ponovitev oddaje
14.00 POZITIV +, ponovitev glasbene oddaje
14.30 SPOT TEDNA
14.35 CMT
15.50 SPOT TEDNA
15.55 NA VELIKEM PLATNU
16.15 ČUDEŽ NA 34.ULICI, ponovitev filma
17.45 TROPSKA VROČICA III, ponovitev 10. dela am. nanizanke
18.45 DOGODIVŠČINE MALE KOALE, risanka
19.00 POROČILA
19.10 LUČ SVETLOBE, 341.del am.nadaljevanke
20.00 ALICA V GLASBENI DEŽELI, kontaktna glasbena oddaja
20.40 DEŽURNA LEKARNA, 8. del španske humoristične nanizanke
21.10 POROČILA
21.20 JACK RAZPARAČ, 1. del angl.filma
23.00 AMERIŠKIH DESET, glasbena oddaja
23.30 SPOT TEDNA
23.35 NA VELIKEM PLATNU
00.00 CMT
01.00 VIDEO STRANI

KOPER

16.00 EURONEWS 16.10 MOJ SIN NE ZNA BRATI - italijanska nadaljevanka 2/2, igrajo: Omero Antonutti, Mimsy Farmar režija: Franco Farmer 17.45 HOROSKOP 18.00 SLOVENSKI PROGRAM STUDIO 2 ŠPORT 18.45 PRIMORSKA KRONIKA 19.00 VSEDANES - TV DNEVNIK 19.30 ČAKAJOČ PETRA PANA - otroška oddaja 20.00 EURONEWS 20.30 PONEDELJKOV ŠPORTNI PREGLED 21.30 EUROMAGAZINE 22.15 VSEDANES - TV DNEVNIK 22.30 SLOVENSKI PROGRAM ŠPORTNI PONEDELJEK REPORTAŽE S PRIMORSKIH ŠPORTNIH PRIZORIŠČ

MMTV

7.00 Video strani - panorama 8.30 MMTV SHOP, televizijska prodaja 9.30 Video strani - panorama 12.00 MMTV SHOP, televizijska prodaja 13.30 Video strani, panorama 17.00 MMTV SHOP, televizijska prodaja 18.15 KARTE PRIPOVEDUJEJO, ponovitev 19.00 Obvestila 19.05 Risanke 19.30 MMTV SHOP, televizijska prodaja 20.00 ŽIVA SCENA, glasbena oddaja, gost Andrej Šifrer 21.45 AGAINST ALL HOPE, film 23.15 MMTV SHOP, televizijska prodaja 23.45 Video strani 1.00 Deutsche Welle

VTV Kanal 52

09.00 Testni signal 09.30 339. VTV MAGAZIN - informativni regionalni program 10.00 RADIO FM, 13. del; Pokrovitelj predvajanja: KOVINOTEHNA 12.00 Videostrani 19.00 Otroški program 19.25 TV prodaja 19.30 Videostrani 20.00 EPP 20.05 Iz produkcij drugih TV: 4. NOVOLETNI OPERNI GALA KONCERT na BLEDU 21.35 Zabavno glasbeni program: VIDEO BOOM 40 - Lestvica slovenskih video spotov 22.25 Horoskop 22.30 TV prodaja 22.35 Videostrani do 24.00

CATV * * *

19.00 TV NAPOVEDNIK, 19.10 OTROŠKI PROGRAM, 20.00 NAJ SPOT, 20.15 TV PRODAJA, 20.30 VSE KAR SE JE ZGODILO OKOLI VAS IN NISO ZABELEŽILE DRUGE TV POSTAJE (PONOVITEV), 21.30 CELOVEČERNI FILM, 23.00 NAPOVED SPOREDA ZA TOREK IN VIDEO STRANI.

SKY NEWS

7.00 DOBRO JUTRO S SKY NEWS 10.30 POROČILA IZ SVETA 11.10 CBS 60 MINUT 12.00 POSLOVNE NOVICE IZ SVETA 13.00 OPOLDANSKE NOVICE 14.30 CBS NOVICE* 15.30 PARLAMENT V ŽIVO 17.00 POSLOVNE NOVICE IZ SVETA 18.00 V ŽIVO OB PETIH 19.00 RICHARD LITTLEJOHN 20.00 VEČERNE NOVICE 21.00 POSLOVNE NOVICE IZ SVETA 22.10 CBS 60 MINUT 23.00 VEČERNE NOVICE 00.30 CBS VEČERNE NOVICE 1.00 NOVICE OPOLNOČI 1.30 ABC NOVICE IZ SVETA 2.10 RICHARD LITTLEJOHN 3.30 IZ PARLAMENTA 5.30 CBS VEČERNE NOVICE 6.30 ABC VEČERNE NOVICE

SKY MOVIE

7.00 Predstavitev 11.00 The Dove 13.00 The Mirror Crack'd 14.45 Hello, Dolly! 17.10 Across the Great Divide 19.00 Archer <21.00 True Stories: Fatal Friendship 22.40 Unforgiven 0.50 All Shook Up! 2.25 Dying to Love You 3.55 Blindsided 5.25 Across the Great Divide

MOVIE CHANNEL

7.00 The Trouble with Angels 9.10 Children's Choice: Kidnapped 10.05 Children's Choice: the Magic Voyage 11.30 The Story of Esther Costello 13.15 The Pirates of Blood River 15.00 My Man Godfrey 16.35 Children's Choice: Kidnapped 17.30 Children's Choice: the Magic Voyage 18.55 Stompin' at the Savoy 20.30 U.K. Top Ten 21.00 Last Action Hero 23.10 One False Move 0.55 Angel Street 2.30 In the Deep Woods 4.05 Dead Sleep 5.35 Stompin' at the Savoy

VOX

9.05 DOMINION, reklamna oddaja 9.25 TRGOVINSKE POLICE, reklamna oddaja 9.55 GOSPOD IN MOJSTER, angl. humor. naniz. 10.50 LOU GRANT, Dedičina, am. naniz. 11.45 PHILLIP MARLOWE, Streni pri Cyranu, angl. krim. naniz. 12.45 OB KOŽI, Dolg pot v Manitobo, kanad. naniz. 13.40 MOJA NEVESTA JE NADČUTNA, am. igrani film, pon. 15.25 POD KRINKO!, Nevarna pravila igre, angl. krim. naniz. 16.20 PRIMERI ROSIE O'NEILL, Občudovalec, am. krim. naniz. 17.10 OB KOŽI, Dolga pot v Manitobo, kanad. naniz. 18.20 POD KRINKO!, Nevarna pravila igre, angl. krim. naniz. 19.15 PRIMERI ROSIE O'NEILL, am. krim. naniz. 20.10 KOMISSAR MOULIN, Neodločen, fran. naniz. 21.45 SPIEGEL TV MAGAZIN 22.30 AIRWOLF, Obsojen na molk, am. naniz. 23.25 REPORTAŽA, aktualna reportaža iz okolja, družbe, politike 00.00 CHARLIE MUFFIN, angl. igrani film

PRO 7

5.30 BEN CROPP, avstral. dok. film 6.15 ALF, pon. 6.40 INŠPEKTOR GADGET, pon. 7.00 ALVIN IN VEVERICE, pon. 7.30 DRUŽINA KREMENČKOVIH, pon. 8.00 WALTONOVI 8.55 HIŠICA V PRERIJI, pon. 9.55 NORMANI, pon. 11.30 SRČNI FANT Z DVEMA DAMAMA 12.00 AGENTKA S SRCEM 13.00 CHARLIEJEVI ANGELČKI 14.00 ARABELLA KIESBAUER, pog. show 15.00 COLBYJEVI 15.55 HIŠICA V PRERIJI 16.55 DENNIS 17.05 ZAJČEK DOLGOUŠČEK 17.25 TOM & JERRY 17.40 TOM & JERRY 17.55 DRUŽINA KREMENČKOVIH 18.25 OČKA ROCK 'N'ROLL 18.55 ROSEANNE 19.25 ALF 19.55 POROČILA 20.10 VREME 20.15 REŠITE MOJEGA OTROKA!, am. tv film, 1989 - igrajo: Patty Duke, Beau Bridges, Pat Hingle, Roxana Zal, Will Oldham, Laura in Jennifer Loesch, Rudy Ramos 22.10 OB KOŽI, ponedeljkov magazin 23.15 NA POMOČ, ital. fant. film, 1988 - igrajo: Charlotte Lewis, William Berger 1.00 POROČILA 1.10 POLICAJI IZ NEW YORKA, pon. 2.10 ARABELLA KIESBAUER, pon. 3.20 OB KOŽI, pon. 4.20 POROČILA 4.30 DEBELI IN NEUMNI, pon.

SAT 1

5.30 NEMČIJA DANES ZJUTRAJ 7.30 DOPOLDNE NA SAT.1 9.15 SOSEDI 10.15 ŽE PRIPRAVLJENI 10.45 ŽENSKE! 11.45 NEMČIJA DANES OPOLDNE 12.00 POTI LJUBEZNI 12.30 POD KALIFORNIJSKIM SONCEM 13.30 FALCON CREST; POROČILA 14.30 TARZAN 15.00 VESOLJSKA LADJA ENTERPRISE 16.00 MACGYVER; POROČILA 17.00 TVEGAJ! 17.30 REGIONALNA POROČILA; POROČILA 18.00 POJDI NA VSE! 19.00 POROČILA 19.15 ŠPORT 19.30 KOLO SREČE; POROČILA 20.15 ANNA MARIJA - ŽENSKA, KI GRE SVOJO POT, nem. druž. naniz., 1993/94 - igrajo: Uschi Glas, Kathe Loaisa, Christian Schmidt, Christian Kohlund, Martin Semmelrogge, Toni Berger 21.15 PROSIM, JAVI SE! 22.00 MESTO DEJANJA - VRTNA OGRAJA, Gospod Dreeb pride v mesto, am. krim. naniz., 1992 - igrajo: Tom Skerritt, Kathy Baker, Costas Mandylor, Lauren Holly, Michael J. Anderson, Tuck Milligan; POROČILA 23.00 NOVICE IN ZGODBE 23.50 A.S. 0.40 VESOLJSKA LADJA ENTERPRISE 1.30 MACGYVER 2.20 FALCON CREST 3.10 URA FILMSKIH USTVARJALCEV 3.25 ANNA MARIJA - ŽENSKA, KI GRE SVOJO POT 4.15 PROSIM, JAVI SE!; PREGLED PROGRA- MA 5.05 ŽE PRIPRAVLJENI

RTL

5.30 POROČILA 5.35 PARADA SMEHA S KREMENČKOVIMI 6.00 POROČILA 6.10 KAPITAN AMERICA 6.30 POROČILA 6.35 SPIDERMAN IN NJEGOVI NENAVADNI PRIJATELJI 7.00 TOČKA 7 7.30 POROČILA 7.35 POWER RANGERS 8.00 POROČILA 8.05 PARADA SMEHA S KREMENČKOVIMI 8.30 POROČILA 8.35 SREČNI LUKA 9.00 POROČILA 9.05 KOJAK 10.00 BOGAT IN LEP 10.30 ČAS HREPENENJA 11.00 CENA JE VROČA 11.30 DRUŽINSKI DVOBOJ 12.00 TOČKA 12 12.30 SPRINGFIELD STORY 13.15 KALIFORNIJSKI KLAN 14.10 UMOR JE NJEN KONJIČEK 15.00 ILONA CHRISTEN, Župnikova gospodinja 16.00 HANS MEISER, Živali s posebnimi sposobnostmi 17.00 JEOPARDY 17.30 MED NAMI 18.00 LEP IN BOGAT 18.30 EKSPLOZIVNO 18.45 POROČILA 19.10 EKSPLOZIVNO 19.40 DOBRI ČASI, SLABI ČASI 20.15 KLIC V SILI 21.15 SONNTAG IN PARTNER 22.15 EKSTRA, Magazin 23.00 DESET PRED ENAJSTO 23.30 GOTTSCHALKOV SHOW 0.00 NOČNI DNEVNIK 0.30 NOČNI SHOW 1.30 KOJAK 2.20 UMOR JE NJEN KONJIČEK 3.10 ILONA CHRISTEN 4.05 HANS MEISER 4.55 EKSPLOZIVNO 5.20 EKSPLOZIVNO

RTL 2

6.00 ZALJUBLJENE STEVARDESE, nan. 6.45 RISANKA 10.00 RUKCUK 10.30 KALIFORNIJSKA GIMNAZIJA, nan. 11.00 ZALJUBLJENE STEVARDESE 11.50 DR. QUINNOVA 12.50 RISANKE 14.55 MILA SUPERSTAR, ris. 15.15 VAMPY 15.20 ČUDOVITA POLLYANNA 15.45 VAMPY 15.55 A. TOM MRAVLJA IN NJEGOVI PRIJATELJI 16.15 VAMPY 16.20 MAJHNI ZVEZDNIKI 16.40 VAMPY 16.45 BEVERLY HILLS TEENS 17.05 KICKERS 17.30 ZORRO 18.00 RUKCUK 18.30 SMEHLJAJTE SE, PROSIM! 18.55 ACTION NEWS 19.05 JUMP STREET 21, nan. 20.00 ACTION NEWS 20.15 ANNA LEE, Rekviem 22.05 ACTION NEWS 22.10 WRESTLING 23.10 NORMALNO ZAČARAN, am. f. 0.40 MONSTERS 1.10 DOMINION TELEBAZAR 1.40 ANNA LEE 3.30 WRESTLING 4.25 NORMALNO ZAČARAN

PREMIERE

7.00 OTROŠKE ODDAJE: Pragozdna vročica: Winston s strehe; Otroški bom 7.45 ULICA V PARADIŽ, fran. drama 9.45 NEMORALNA PONUDBA, am. ljubez. zgodba 11.40 RDEČ SKALNI ZAHOD, am. wh. 13.15 KINO '95, magazin 13.45 PREGLED PROGRAMA 14.00

TOLOVŠČINE V PAGOZDU, am.- avstral. risanka 16.00 VRNITEV V MEDICINE RIVER, tragikom. 17.35 PREGLED PROGRAMA 17.50 FALLING DOWN - ČISTO NORMALEN DAN, am.- fran. akc. drama 19.40 KINO '95; ZAPPING 20.00 PREGLED PROGRAMA 20.15 EASY RIDER, am. cestni film, 1969 - igrajo: Peter Fonda, Dennis Hopper 21.50 PORTRET IZ KINA: DENNIS HOPPER 22.00 MED PRIJATELJI, am. drama, 1993 - igrajo: Alan Arkin 23.25 POLNOČ V MOULIN ROUGEU 0.20 NOHTI, am. srh. 1.55 LESTVICA AMERIŠKIH KINEMATOGRAFSKIH USPEŠNIC 2.20 GOLI, angl. drama 4.30 EKSTRA, kratki film 5.00 IGRAČE, am. kom.

SUPER CHANNEL

5.00 TBA 5.30 NBC POROČILA 6.00 ITN POROČILA 6.15 POROČILO Z AMERIŠKEGA TRŽIŠČA 6.30 POSLOVNO ZAKULISJE 8.30 TBA 9.00 SUPER TRGOVINA 10.00 EVROPSKO DENARNO KOLO 14.00 AMERIŠKO DENARNO KOLO 18.00 DANES 19.00 ITN POROČILA 19.30 ŠPORT NA NBC SUPER CHANNEL: odprto prvenstvo Avstralije v golfu 20.30 DATELINE 21.30 TBA 22.00 ITN POROČILA 22.30 NOCOJŠNJI SHOW, vodi Jay Leno 23.30 ZARES OSEBNO 0.00 FT POSLOVNA POROČILA 0.20 POROČILO Z AMERIŠKEGA TRŽIŠČA 0.30 NBC NOČNA POROČILA 1.00 ENAK ČAS 1.30 NOCOJŠNJI SHOW, vodi Jay Leno 2.30 VIDEOMODA 3.00 RIVERA V ŽIVO 4.00 DATELINE

FILMNET

6.00 OTROŠKI PROGRAM 8.00 REVENGE OF THE NERDS - komedija 10.00 LOVE POTION No. 9. komedija 12.00 MALCOLM X - drama 16.00 OTROŠKI PROGRAM 18.00 TOTO LE HEROS - komedija 20.00 AMITYVILLE 93: A NEW GENERATION - srhljivka 22.00 BOKSARSKI PRENOS 0.00 PLAVOLASA PRAVICA 1 - erotični film 1.05 PLAVOLASA PRAVICA 2 - erotični film 2.00 THE CANADIANS - vestern 4.00 KANSAS PACIFIC - vestern

MTV

6.00 ZBUDI SE... vodi Maria 7.30 MLETJE 8.00 ZBUDI SE... vodi Maria 9.00 VJ INGO 12.00 SOUL NA MTV 13.00 NAJVEČJE USPEŠNICE, vodi Pip Dunn 14.00 POPOLDANSKI MIKS 16.30 COCA COLA POROČILO 16.45 GREMO V KINO 17.00 MTV POROČILA 17.15 3 OD 1 17.30 POKLIČI MTV 18.00 GLASBA NON STOP 20.00 NAJVEČJE USPEŠNICE 21.00 RESNIČNI SVET II, 19. del, 21.30 RESNIČNI SVET II, 20. del 22.00 NAJSLABŠE OD NAJBOLJ ISKANEGA 22.30 BEAVIS IN BUTTHEAD 23.00 COCA COLA POROČILO 23.15 GREMO V KINO, vodi Ingo 23.30 COCA COLA POROČILO 23.15 GREMO V KINO 23.30 MTV POROČILA 23.45 3 OD 1 0.00 KONEC?, vodita Davina in Hugo 2.00 SOUL NA MTV 3.00 MLETJE, vodi Eric Nies 3.30 NOČNI VIDEO

3 SAT

9.00 ČAS V SLIKI 9.05 JUTRANJI MAGAZIN 10.00 POT V SEDANJOST 10.15 EINSTEIN MAGAZIN 11.00 SEVERNONEMŠKA PARADA USPEŠNIC 11.45 PRAZNIK V LOVSKEM GRADU 12.30 ODDAJA ZA NARODNE MANJŠINE 13.00 OPOLDANSKI MAGAZIN 13.45 KULTURA PLUS 14.15 DVOPIČJE 15.15 X-LARGE 16.05 LUTKE 16.30 NA VRAT NA NOS 17.00 MINI ZIB 17.10 ČAROBNO OKO 17.15 DELOVNI OBISK PRI VODILNIH, Siemens 17.40 EVROPSKI TURIZEM 17.55 ZAPISKI 18.00 SLIKE IZ ŠVICE 18.53 NAŠ ŠPANČEK ZASPANČEK 19.20 POGOVOR DNEVA 19.30 K STVARI 20.00 DNEVNIK 20.15 DIVJE ŽIVALI MED ALPAMI IN PUSTO 21.00 DELAVCI NA PRISILNEM DELU V NEMČIJI 22.00 ČAS V SLIKI 22.30 NEXT 23.00 IN VODA VENDARLE GORI, tur.-nem. f. 0.50 DESET PRED DESETO 1.15 KULTURNI DNEVNIK

EUROSPORT

8.30 ATLETIKA, magazin 9.30 EVROSKI, magazin 10.30 EUROFUN, magazin 11.00 TENIS, odprto prvenstvo Avstralije v Melbourna, prenos 19.30 ŠPORTNA POROČILA 20.00 BOKS 22.00 TENIS, odprto prvenstvo Avstralije v Melbournu, posnetek 23.00 MOTO MAGAZIN 0.00 JAHANJE 1.00 ŠPORTNA POROČILA

DSF

6.00 MOTO ŠPORT 7.00 V FORMI Z DSF, pon. 7.30 VRHUNCI VODNIH ŠPORTOV, pon. 8.00 MOTO ŠPORT, pon. 9.00 V FORMI Z DSF, pon. 9.30 NOGOMET 10.30 HATTRICK-TIFOSI, povzetek 11.30 VRHUNCI VODNIH ŠPORTOV, pon. 12.00 MERJENJE MOČI, pon. 12.30 MAGIČNI ŠPORTI, pon. 15.00 V FORMI Z DSF, magazin 15.30 ŠPORT PO SVETU 16.00 HATTRICK - TIFOSI: ITALIJANSKI NOGOMET, pon. 17.00 AKCIJA 5 18.00 MAGIČNI ŠPORTI 19.00 NOGOMET, prenos iger 2. dne: BAYER 04, LEVERKUSEN, FC KAISERSLAUTERN, SCHALKE 04, CASINO SALZBURG, SPARTAK MOSKVA; BILL BODY; ŠPORTNA POROČILA 23.00 BOKS, mednarod- ni profesionalni boji različnih kategorij 00.00 HATTRICK - TI- FOSI, pon. 1.00 NEPOSREDNO 1.15 BOKS, pon.

ORF 1

9.00 ČAS V SLIKI 9.05 NAŠ GLASNI DOM 9.30 ŽIVALSKI VRT-MED JEČO IN NOETOVO BARKO 10.15 POZEJDONOVA AVANTURA 12.05 ZUNANJEPOLITIČNO POROČILO 13.00 ČAS V SLIKI 13.10 MI 13.35 PRAVICA LJUBITI 14.00 ORDINACIJA V BOLOWBOGNU 14.50 POGLEDI VSTRAN 15.00 LUTKE 15.30 AM DAM DES 15.45 SMRKCI 16.00 PUSTOLOVSKO ŽIVLJENJE 16.05 ARTEFIX 16.30 KREMENČKOVI 16.55 ZADNJA PRILOŽNOST 17.00 MINI ZIB 17.10 WURLITZER 18.00 ČAS V SLIKI 18.05 NAŠ UČITELJ DR. SPECHT 19.00 NAŠ GLASNI DOM 19.30 ČAS V SLIKI 20.00 ŠPORT 20.15 SRCE V OKOVIH, am. f. 21.50 POGLEDI VSTRAN 22.00 DRUGA ŽRTEV, am. f. 23.30 ČAS V SLIKI 23.35 KJER SO VOHUNI, angl. f. 1.30 TISOČ MOJSTROVIN

ORF 2

13.50 TISOČ MOJSTROVIN 14.00 ŠPORT 15.00 LIPOVA ULICA 15.30 LJUDJE IZ SV. BENEDIKTA 16.15 MOČ STRASTI 17.00 POKLICNO USMERJANJE 17.30 DEŽELA IN LJUDJE 18.00 MI 18.25 VSEH DEVET 19.00 AVSTRIJA DANES 19.30 ČAS V SLIKI 20.00 KULTURNI DNEVNIK 20.15 ARGUMENTI 21.15 PIRAMIDE-NEBESA NA ZEMLJI? 22.00 ČAS V SLIKI 22.35 ALERGIČEN NA DVAJSETO STOLETJE 23.20 VEČERNI ŠPORT 0.20 HALO AVSTRIJA, HALO DUNAJ 0.50 SENČNO USTJE, franc. f. 2.25 TISOČ MOJSTROVIN

MADŽARSKA 1

5.30 JUTRANJI PROGRAM 6.00' SONČNI VZHOD 9.00 ČEZ DAN 9.35 IGRA 9.45 O ČEM PRIČAJO MRTVI 11.30 MEJNO MESTO 12.00 ZVON, POROČILA 12.05 POSEL 12.20 BORZA 14.50 KOLIKO JE VREDEN PODEŽELAN 15.05 NEMŠČINA 15.20 ZGODOVINA ZA ŠOLARJE 16.00 POROČILA 16.05 OČIVIDEC 16.25 GOSPODIČNA 17.00 VKLOPI 17.45 SPOMINJAJ SE 18.15 POSEL 18.30 MAČEK V ŽAKLJU 19.00 PRAVLJICA 19.10 MUZA 19.30 DNEVNIK 20.20 VSTAJENJE V MAKUČU 21.55 OBLEGANJE BUDIMPEŠTE 1, del 22.35 PETEK 0.15 DNEVNIK BBC

MADŽARSKA 2

15.35 video strani, napoved programa, vreme 15.45 KMEČKI TURIZEM 16.15 MOJA KNJIGA O DŽUNGLI, serija 16.35 ZABAVNI PROGRAM 17.25 MLADI ŠVICARSK UMETNIKI V BUDIMPEŠTI 18.00 REGIONALNI PROGAM 19.40 GLASBA... 20.25 MEDIAMIX 21.15 POLICUSKA POROČILA 21.25 VSE ALI NIČ, kviz 22.00 OBJEKTIV, pregled vesti in dogodkov 22.30 VREME, SNEŽNE RAZMERE 22.40 OBLEGANJE BUDIMPEŠTE, 2. del

RAIUNO

6.00 EURONEWS 6.45 JUTRANJI SPORED 6.45-7.30-8.30-9.30 FLASH 7.35 EKONOMIJA 7.00-8.00-9.00-10.00 POROČILA 9.35 SRCA BREZ LET, tv film 10.05 Bikinke za Didi, rež. G. Marshall 11.00 POROČILA 11.45 KORISTNO IN NEPOMEMBNO 12.25 VREME, FLASH 13.30 TV DNEVNIK 14.00 PRIZMA 14.20 QUARKOV SVET 14.50 AVANTURE MLADEGA INDIJANE JONESA, tv film 15.55 RISANKE 17.30 ZORRO, tv film 17.55 DANES V PARLAMENTU 18.00 POROČILA, DOBIMO SE V KINU 18.20 KRIŽANKA, vodi M. T. Ruta 18.50 LUNA PARK 19.35 TV DNEVNIK, VREME, ŠPORT 20.40 Jona, ki je živela v kitu, rež. R. Faenza 22.30 DOSSIER 23.15 POROČILA 23.25 KOŠARKA: ITALIA-STEFANEL, 0.30 POROČILA, VREME 0.40 DANES V PARLAMENTU 0.50 VEDETI 1.20 POTIHOMA 1.35 JETNIKA 2.45 POROČILA 2.50 UMETNIŠKA DELA 3.15 KLOBUK NA 23 3.55 POROČILA 4.00 MUSIC CLUB 4.30 UNIVERZA

RAIDUE

6.35 V KRALJESTVU NARAVE 7.00 EURONEWS 7.10 RISANKE 7.55 DOOGLE HOSWER, tv film 8.20 LASSIE 8.45 DRUŽINA DROMBUSH 9.45 BEAUTIFUL, soap 11.30 POROČILA 12.00 VAŠE ZADEVE 13.00 TV DNEVNIK, EKONOMIJA, VREME 13.45 RISANKE 14.15 PARADISE BEACH 14.50 SANTA BARBARA, soap 15.45 FLASH 17.00 POROČILA 18.10 IZ PARLAMENTA 18.15 ŠPORT 18.25 VREME 18.45 BIRDOV ZAKON, tv film 19.45 TV DNEVNIK, ŠPORT 20.20 ČE BI JAZ BIL... SHERLOCK HOLMES 20.40 Missus, rež. A. Negrin, 2. del 22.35 Na primer mi, rež. S. Corbucci 23.15 POROČILA 23.30 Film, 2. del 0.40 VREME 0.45 KULTURA V ČASOPISIH 1.00 DOBIMO SE V KINU 1.05 SOKO-113 1.55 POROČILA 2.10 NOČNI SPORED

RETEQUATTRO

7.00 TRI SRCA V ZAKUPU 7.30 JEFFERSONOVI 8.00 PRAVICA DO ROJSTVA 8.30 PANTANAL 9.00 PRIJETEN DAN, vodi Patrizia Rossetti 9.05 GUADALUPE, nanizanka 9.40 MANUELA 10.30 VERIGE LJUBEZNI 11.25 POROČILA 11.35 LJUBEZENSKA VROČICA 12.30 PUSTI SE LJUBITI 13.30 POROČILA 14.00 NARAVNO LEPA 14.10 STEZE 15.05 DIVJE SRCE 16.10 SKRIVNOSTNA ŽENSKA 17.15 OPROSTI MI, vodi Davide Mengacci 18.00 FUNARI 19.00 POROČILA 19.30 FUNARI, vodi Gianfranco Funari 20.35 PRIŠEL JE MOJ BRAT, ital. komedija 23.00 CIKEL FILMOV NEPOZABNI: Zločin gospe Allerson, amer. film 23.45 POROČILA 1.00 IZ JUTRIŠNJIH ČASOPISOV 1.10 JEFFERSONOVI 1.45 TRI SRCA V ZAKUPU 2.10 NIKOLI NE RECI DA 3.00 SAMURAJI 3.50 ADUA IN PRIJATELJICE, ital. film 5.50 NIKOLI NE RECI DA 6.40 JEFFERSONOVI

ITALIA 1

6.30 JUTRANJI CIAO, CIAO, risanke 9.20 CHIPS 10.25 T. J. HOOKER 11.25 VILLAGE 11.30 MAC GYVER 12.25 ODPRTI STUDIO 12.30 DELA IN HUDODELSTVA 12.40 ŠPORTNI STUDIO 12.50 VELIKI MOŽJE ZA VELIKE IDEJE 13.30 CONAN 14.00 ODPRTI STUDIO 14.30 TO NI RAI 16.05 ZVEZDNE STEZE 17.25 WILLY, PRINC IZ BEL AIRA 18.10 STARGATE 18.50 BAYSIDE SCHOOL 19.30 ODPRTI STUDIO 19.50 ŠPORTNI STUDIO 20.00 KARAOKE, vodi Fiorellino 20.45 V LJUBEZNI NI NIHČE POPOLN, amer. film 22.40 DELA IN HUDODELSTVA 22.45 TISTI IZ POSEBNEGA ODDELKA 0.45 ITALIA 1 ŠPORT 1.45 DNEVNE NEROD-NOSTI 2.00 PONOVITEV DNEVNIH ODDAJ

CANALE 5

6.30 PRVA STRAN 9.00 SHOW MAURIZIA COSTANZA 11.45 FORUM, vodi Rita Dalla Chiesa 13.00 POROČILA 13.25 DNEVNE NERODNOSTI 13.40 BEAUTIFUL 14.05 DRUŽINSKA ZAROTA 15.20 ŽENITNA POSREDOVALNICA, vodi Marta Flavi 16.00 OTROŠKA ODDAJA Z RISANKAMI 18.02 CENA JE PRAVA, vodi Iva Zanicchi 19.00 KOLO SREČE, vodi Mike Bongiorno 20.00 POROČILA 20.25 TO JE NOVICA 20.40 MATI ZA VSAKO CENO, amer. film 22.30 JEKLENA PEST 23.15 SHOW MAURIZIA COSTANZA 24.00 POROČILA 0.15 SHOW MAURIZIA COSTANZA 1.30 DNEVNE NERODNOSTI 1.45 TO JE NOVICA 2.00 POROČILA 2.30 JEKLENA PEST 3.00 POROČILA 3.30 TARGET 4.00 POROČILA 4.30 ANGEL 5.00 POROČILA

HRVAŠKA 1

10.05 DOBER DAN, UČENCI 10.10 TV KVIZ: Moliere 10.40 GLAZBENA KULTU 11.00 LIKOVNI USTVARJALCI: Slava Raškaj 11.35 NARNIJSKE KRONIKE, otr. ser. 12.00 POROČILA 12.05 CESARICA, ser. film 12.50 TATICA, am. film 14.25 ŠOLSKI PROGRAM 15.25 OTROŠKI PROGRAM 16.30 POROČILA 16.40 SPOZNAVAJMO HRVAŠKO 17.10 PAZI, STEKLO 17.45 Hrvaška danes 18.00 Poročila 18.05 Kolo sreče 18.35 Santa Barbara 19.30 Dnevnik 20.10 IZ STRANKARSKEGA ŽIVLJENJA 21.00 AMERIŠKI CEZAR, dok. ser. 21.45 POSLOVNI KLUB 22.30 S sliko na sliko 23.10 KLASIČNA GLASBA 0.00 POROČILA

HRVAŠKA 2

17.30 SLAVNA LETA, ser. film 18.25 ISKANJE PUSTOLOVŠČINE, dok. film 19.15 Risanka 19.30 Dnevnik 20.10 NA ZDRAVJE, humor. ser. 20.40 SLAVNA LETA, ser. film 21.30 CHEB, franc. - alžir. film

TV 5

6.00 JUTRANJI PROGRAM 13.30 POSEBNI POROČEVALEC 15.00 QUI VIVE 15.30 SCULLYJEVO SREČANJE 16.00 DNEVNIK TV 5 16.10 MUŠKETIRSKA KUHINJA 16.30 BIBI IN PRIJATELJI 17.05 ŽIVALSKI VRT 17.20 POBEG 17.45 VPRAŠANJA ZA ŠAMPIONA 18.15 AMERIŠKE VIZIJE 18.30 DNEVNIK TV 5 18.50 PREGLED AFRIŠKEGA TISKA 18.55 ODDAJA O KINEMATOGRAFIJI 19.00 PARIŠKE LUČI 19.25 VREME 19.30 BELGIJSKI DNEVNIK 20.00 SEDANJI ČAS 20.55 VREME 21.00 FRANCOSKI DNEVNIK 21.35 ZADEVA SEZNEC 23.10 KULTURNI MEHURČEK 0.20 FRANCOSKI DNEVNIK 0.50 NOČNI PROGRAM

TNT

TEMA: NA SLEDI MORILCEM 20.00 SOMETHING OF FALUE 21.10 AFTER THE THIN MAN 20.15 ANOTHER THIN MAN 2.10 SHADOW OF THE THIN MAN 4.00 THE THIN MAN GOES HOME

DISCOVERY

17.00 ŽIVLJENJE S KITI 17.30 DIVJI JUG 18.00 LOVCI NA ZAKLADE: Iskanje trupla Pancha Villa 18.30 SKRIVNOST INDIJANCEV ANASAZI 19.00 PO LETU 2000 20.00 ROPARICE: Tihe in hitre 21.00 IZUMI 21.30 OPAZOVANJE NARAVE: Divji konji 22.00 NESKONČNO POTOVANJE 23.00 KLJUBOVANJE HITLERJU: Vstaja oficirjev 23.30 VOHUNI: Lov na vohune, ki so hoteli odkriti skrivnost atomske bombe 0.00 VESOLJSKA LETA

SREDA

18. JANUAR

SLOVENIJA 1

9.30 VIDEOSTRANI
9.55 TEDENSKI IZBOR
9.55 ZIMSKA TEKMOVANJA, FRANCOSKA RISANA SERIJA, 14/26
10.20 WINDSORSKI, ANGLEŠKA DOKUMENTARNA NADALJEVANKA, 1/4
11.10 IZ ŽIVLJENJA ZA ŽIVLJENJE
11.35 SLOVENIJA - KAKO V EVROPO
12.05 NA ŠTIRIH KOLESIH, AMERIŠKA DOKUMENTARNA NADALJEVANKA, 2/12
12.30 SLOVENSKI MAGAZIN
13.00 POROČILA
13.05 VIDEOSTRANI
14.25 TEDENSKI IZBOR
14.25 (NE)ZNANI ODER
15.25 ŽIVETI IN UMRETI NA PORTERHOUSU, 4., ZADNJI DEL ANGLEŠKE NADALJEVANKE
16.15 SLOVENCI V ZAMEJSTVU
16.45 PODARIM-DOBIM; PONOVITEV
17.00 TV DNEVNIK 1
17.10 OTROŠKI PROGRAM: MALE SIVE CELICE, KVIZ ZA ŠESTOŠOLCE
18.00 RPL - STUDIO LUWIGANA
18.45 PARI, TV IGRICA
19.10 TV NOCOJ
19.13 RISANKA
19.30 TV DNEVNIK 2, VREME
19.56 ŠPORT
20.05 FORUM (VPS 20.05)
20.20 FILM TEDNA: SANJE, JAPONSKI FILM (VPS 20.20)
22.10 TV DNEVNIK 3, VREME (VPS 22.10)
22.26 ŠPORT
22.30 ŽARIŠČE
22.50 TV JUTRI
22.55 S O V A
22.55 ENO LETO V PROVANSI, ANGLEŠKA NANIZANKA, 1/12 (VPS 22.55)
23.30 SEVERNA OBZORJA, AMERIŠKA NANIZANKA, 12/33 (VPS 23.30)

SLOVENIJA 2

12.50 VIDEOSTRANI
13.00 EURONEWS
15.00 VIDEOSTRANI
15.10 ZGODBE IZ ŠKOLJKE
15.40 TEDENSKI IZBOR
15.40 MOST, NIZOZEMSKO-BELGIJSKA NADALJEVANKA, 2/8
16.30 VIDEOŠPON
17.15 SOVA, PONOVITEV Z ENO NOGO V GROBU, ANGLEŠKA NANIZANKA, 6/12
17.50 SEVERNA OBZORJA, AMERIŠKA NANIZANKA, 11/33
18.35 VELIKE KNJIGE, AMERIŠKA NADALJEVANKA, 5/6 (VPS 18.35)
19.05 TV NOCOJ
19.10 PODARIM-DOBIM
19.15 V VRTINCU
20.05 ŠPORTNA SREDA - PPZ V ODBOJKI (M): BELLA VIOLA - NETAS, POSNETEK IZ MARIBORA
22.30 OMIZJE (VPS 22.30)
0.30 ALICA, EVROPSKI KULTURNI MAGAZIN (VPS 00.30)
1.15 TV JUTRI

KANAL A

7.00 VIDEO STRANI
12.00 SPOT TEDNA
12.05 NA VELIKEM PLATNU
12.25 LUČ SVETLOBE, ponovitev 342.dela am. nadaljevanke
13.15 RODEO, ponovitev kontaktne glasbene oddaje
14.05 SPOT TEDNA
14.10 CMT
15.50 SPOT TEDNA
15.55 NA VELIKEM PLATNU
16.15 MALE ŽIVALI, ponovitev oddaje o hišnih ljubljencih
16.35 UPRAVLJANJE, ponovitev 13.dela dok. nanizanke o managementu
17.05 KARMA, ponovitev oddaje o duhovnosti
17.45 DIVJE PALME, ponovitev 1.dela am. nanizanke
18.45 DOGODIVŠČINE MALE KOALE, risanka
19.00 POROČILA
19.10 LUČ SVETLOBE, 343.del am.nadaljevanke
20.00 BENNY HILL, 20.del angleške humoristične nanizanke
20.30 DANCE SESSION, oddaja o plesu
21.00 POROČILA
21.10 DANNYJEVE ZVEZDE, vedeževanje v živo
22.00 ALBUM SHOW, glasbena oddaja
22.50 KRIK, ponovitev oddaje o stilu
23.20 SPOT TEDNA
23.25 NA VELIKEM PLATNU
23.45 CMT
01.00 VIDEO STRANI

KOPER

16.00 EURONEWS 16.15 VSEDANES AKTUALNOSTI 16.45 RHYTHM & NEWS - vodi Andrea F. 17.45 V OSPREDJU - avtor Bruno Agrimi 18.00 SLOVENSKI PROGRAM STUDIO 2 MINEŠTRA 18.45 PRIMORSKA KRONIKA 19.00 VSEDANES - TV DNEVNIK 19.30 FAMILY ALBUM - TEČAJ ANGLEŠKEGA JEZIKA 'PHOTO FINISH' 20.00 EURONEWS 20.30 'BERSAGLIO' - V STUDIJU TATIANA JURATOVEC 21.30 LETEČI ZDRAVNIKI - TV NANIZANKA 22.15 VSEDANES - TV DNEVNIK 22.30 KOŠARKA - EURO CLUB SMELT OLIMPIJA - BENFICA LISBONA

MMTV

7.00 Video strani - panorama 8.30 MMTV SHOP, televizijska prodaja 9.30 Video strani - panorama 12.00 MMTV SHOP, televizijska prodaja 13.30 Video strani - panorama 16.00 MMTV SHOP, televizijska prodaja 17.15 ŽIVA SCENA, gost Andrej Šifrer, ponovitev 19.00 KUHAJMO SKUPAJ, kulinarična oddaja, ponovitev 19.25 Ridstike 19.30 MMTV SHOP, televizijska prodaja 20.00 AKTUALNO, ZANIMIVO, dogodkih okoli nas 20.40 MOLLY AND LAWLESS JOHN, film 22.15 KARTE PRIPOVEDUJEJO, vedeževanje iz kart 23.00 MMTV SHOP, televizijska prodaja 0.00 Video strani 1.00 Deutsche Welle

VTV Kanal 52

09.00 Testni signal 09.30 340. VTV magazin - informativni regionalni program 09.50 Športni torek 12.00 Videostrani 19.00 Otroški program 19.25 TV prodaja 19.30 Videostrani 20.00 EPP 20.05 VIDEO TOP - kontaktna oddaja o rock glasbi; Gost oddaje: skupina BOMBE 21.10 Horoskop 21.15 TV prodaja 21.20 Videostrani do 24.00

CATV * * *

19.00 TV NAPOVEDNIK, 19.10 RISANKE, 20.00 TV PRODAJA, 20.30 ROKOMET – ŽENSKE; ŽALEC: MLINOSTEST, 21.30 KONCERT KLASIČNE GLASBE, 22.30 NAPOVED SPOREDA ZA ČETRTEK IN VIDEO STRANI.

SKY NEWS

7.00 DOBRO JUTRO S SKY NEWS 10.30 ZABAVA KONEC TEDNA 11.30 ABC NOČNA LINIJA 12.00 NOVICE IZ SVETA 13.00 OPOLDANSKE NOVICE 14.30 CBS NOVICE 15.30 V ŽIVO IZ PARLAMENTA 17.00 NOVICE IZ SVETA 18.00 V ŽIVO OB PETIH 19.00 RICHARD LITTLEJOHN 20.00 POSLOVNE NOVICE IZ SVETA 22.30 SKY NEWS EKSTRA 23.00 VEČERNE NOVICE 00.30 CBS VEČERNE NOVICE 1.00 POLNOČNE NOVICE 1.30 ABC NOVICE IZ SVETA 2.10 RICHARD LITTLEJOHN 3.30 IZ PARLAMENTA 5.30 CBS VEČERNE NOVICE 6.30 ABC NOVICE IZ SVETA

SKY MOVIE

7.00 Predstavitev 11.00 Elvis and the Colonel: the Untold Story 13.00 Summer and Smoke 15.00 Columbo: Butterfly in Shades of Grey 17.00 Switching Parents 19.00 Over the Hill ‹21.00 Quarantine 23.00 Wednesday Night Premiere: the Liar's Club 0.35 After Dark: Animal Instincts 2.15 Nobody's Perfect 3.40 Men of Respect 5.30 Switching Parents

MOVIE CHANNEL

7.00 Twister 9.00 Children's Choice: 4D Special Agents 10.05 Children's Choice: Ivanhoe 11.00 A Prize of Gold 13.00 The Happy Thieves 15.00 One Desire 17.00 Children's Choice: 4D Special Agents 18.05 Children's Choice: Ivanhoe 18.55 The Polar Bear King 20.30 Special Feature! new British Cinema 21.00 This is My Life 22.45 Scent of a Woman 1.20 Shades of Gray 3.00 Confessions of a Pop Performer 4.35 Steel Justice

VOX

8.50 DOMINION, reklamna oddaja 9.10 TRGOVINSKE POLIČE, reklamna oddaja 9.50 GOSPOD IN MOJSTER, angl. humor. naniz. 10.45 LOU GRANT, Rivali, am. naniz. 11.40 AGATHA CHRISTIE: Nevaren nasprotnik, angl. krim. naniz. 12.40 OB KOŽI, Reka življenja, kanad. naniz. 13.35 VELIKA LAŽ, am. igrani film, pon. 15.25 ODVETNICA IN POLICAJ, Vrvohodstvo, am. krim. naniz. 16.20 PRIMERI ROSIE O'- NEILL, Smrtonosen virus, am. krim. naniz. 17.10 OB KOŽI, Reka življenja, kanad. naniz. 18.00 POROČILA 18.20 ODVETNICA IN POLICAJ, Vrvohodstvo, am. krim. naniz. 19.15 PRIMERI ROSIE O'NEILL, Smrtonosen virus, am. krim. naniz. 20.10 STELLA, am. igrani film 22.00 SPIEGEL TV TEMA 22.50 KRIMINALNA ZGODBA, Roka pravice udari, am. naniz. 23.45 VSI SO PREKLETI, am. igrani film, pon.

PRO 7

5.10 SRČNI FANT Z DVEMA DAMAMA, pon. 5.35 OČKA ROCK'N'ROLL, pon. 5.55 ALF, pon. 6.20 ZAJČEK DOLGOUŠČEK, pon. 6.45 TOM & JERRY, pon. 7.00 TOM & JERRY, pon 7.15 DRUŽINA KREMENČKOVIH, pon. 7.45 WALTONOVI 8.40 HIŠICA V PRERIJI, pon. 9.40 SREČNA SKUPAJ, am. kom., 1988 - igrajo: Patrick Dempsey, Helen Slater, Dan Schneider, Kevin Hardesty, Marius Meyers, Barbara Babcock 11.30 SRČNI FANT Z DVEMA DAMAMA 12.00 AGENTKA S SRCEM 13.00 CHARLIEJEVI ANGELČKI 14.00 ARABELLA KIESBAUER, pog. show 15.00 COLBYJEVI 15.55 HIŠICA V PRERIJI 16.55 ZAJČEK DOLGOUŠČEK 17.20 DENNIS 17.25 TOM & JERRY 17.40 TOM & JERRY 17.55 DRUŽINA KREMENČKOVIH 18.25 OČKA ROCK 'N' ROLL 18.55 ROSEANNE 19.25 ALF 19.55 POROČILA 20.10 VREME 20.15 PUSTOLOVŠČINE BRISCA COUNTYJA 21.10 RENEGADE - NEUSMILJENA JEŽA 22.05 LJUBEZEN IN GREH 23.00 ŽIVA NOČNA MORA, am. fant. film, 1993 - igrajo: Robert Englund, Zoe Thrilling, Alona Kimhi, Juliano Merr, William Finley, Chandra West 00.45 POROČILA 00.55 VOJNA SVETOV, pon. 1.50 POROČILA 2.00 ARABELLA KIESBAUER, pon. 3.05 AGENTKA S SRCEM, pon. 3.50 POROČILA 4.00 CHARLIEJEVI ANGELČKI, pon.

SAT 1

5.30 NEMČIJA DANES ZJUTRAJ 7.30 DOPOLDNE NA SAT.1 9.15 SOSEDI 10.15 ŽE PRIPRAVLJENI 10.45 ŽENSKE! 11.45 NEMČIJA DANES OPOLDNE 12.00 POTI LJUBEZNI 12.30 POD KALIFORNIJSKIM SONCEM 13.30 FALCON CREST; POROČILA 14.30 TARZAN 15.00 VESOLJSKA LADJA ENTERPRISE 16.00 MACGYVER; POROČILA 17.00 TVEGAJ! 17.30 REGIONALNA POROČILA; VRHUNSKA POROČILA 18.00 POJDI NA VSE! 19.00 POROČILA 19.15 ŠPORT 19.30 KOLO SREČE; POROČILA 20.15 KRALJ, Oko za oko, nem. krim .naniz., 1994 - igrajo: Guenter Strack, Axel Huebner, Harry Faeschner, Jan-Paul Biczycki, Kornelia Luedorff, Franziska Stroemmer, Gerhard Acktun, Michael Brandner, Julia Weden 21.15 LOVEC; POROČILA 22.15 AKTI 95/3; POROČILA 23.00 ... IN PRAVIČNOST ZA VSE, am. sodniški film, 1978 - igrajo: Al Pacino, John For- sythe, Jack Warden, Christine Lahti, Lee Strasberg 1.05 VESOLJSKA LADJA ENTERPRISE 1.55 MACGYVER 2.45 HUNTER 3.35 FALCON CREST 4.25 TARZAN; PREGLED PROGRAMA 5.05 ŽE PRIPRAVLJENI

RTL

5.30 POROČILA 5.35 PARADA SMEHA S KREMENČKOVIMI 6.00 POROČILA 6.10 MOGOČNI THOR 6.30 POROČILA 6.35 SPIDERMAN IN NJEGOVI NENAVADNI PRIJATELJI 7.00 TOČKA 7 7.30 POROČILA 7.35 POWER RANGERS 8.00 POROČILA 8.05 PARADA SMEHA S KREMENČKOVIMI 8.30 POROČILA 8.35 SREČNI LUKA 9.00 POROČILA 9.05 KOJAK 10.00 BOGAT IN LEP 10.30 ČAS HREPENENJA 11.00 CENA JE VROČA 11.30 DRUŽINSKI DVOBOJ 12.00 TOČKA 12 12.30 SPRINGFIELD STORY 13.15 KALIFORNIJSKI KLAN 14.10 UMOR JE NJEN KONJIČEK 15.00 ILONA CHRISTEN, Z drugim možem ni nič drugače 16.00 HANS MEISER, Popoln gospodinjec 17.00 JEOPARDY 17.30 MED NAMI 18.00 BOGAT IN LEP 18.30 EKSPLOZIVNO 18.45 POROČILA 19.10 EKSPLOZIVNO 19.40 DOBRI ČASI, SLABI ČASI 20.15 VBOD V SRCE, ameriška srhljivka 22.15 STERN TV 23.15 GOTTSCHALKOV NOČNI SHOW 0.00 NOČNI DNEVNIK 0.30 NOČNI SHOW 1.30 KOJAK 2.20 UMOR JE NJEN KONJIČEK 3.10 ILONA CHRISTEN 4.05 HANS MEISER 4.55 EKSPLOZIVNO 5.15 EKSPLOZIVNO

RTL 2

5.55 ZALJUBLJENE STEVARDESE 6.45 RISANKE 10.00 RUKCUK 10.30 SMEHLJAJTE SE, PROSIM! 11.00 ZALJUBLJENE STEVARDESE 11.50 JUMP STREET 21 12.45 RISANKE 14.50 MILA SUPERSTAR 15.15 VAMPY 15.20 ČUDOVITA POLLYANNA 15.45 VAMPY 15.50 A, TOM MRAVLJA IN NJEGOVI PRIJATELJI 16.10 VAMPY 16.15 MAJHNE ZVEZDE 16.35 VAMPY 16.40 BEVERLY HILLS TEENS 17.05 KICKERS 17.30 ZORRO 18.00 RUKCUK 18.30 SMEHLJAJTE SE, PROSIM! 18.55 ACTION NEWS 19.000 JUMP STREET 21 20.00 ACTION NEWS 20.15 DRUŽINA NA BEGU, am. f. 21.45 ACTION NEWS 22.00 WRESTLING 23.00 HARLEY DAVIDSON 344, am. f. 1.00 MONSTERS 1.30 DOMINION TELEBAZAR 2.00 WRESTLING 3.00 HARLEY DAVIDSON 344 4.55 MONSTERS

PREMIERE

7.00 OTROŠKE ODDAJE 7.50 LJUBEZEN NEKE VOHUNKE, am.ljubez. zgodba 9.25 ABSOLUTNO ČUDOVITO 9.55 SEDEM NAJBOLJŠIH LET, am. tragikom. 11.40 JENNIFER 8, am. srh., 1992 - igrajo: Andy Garcia 13.45 PREGLED PROGRAMA 14.00 OTROŠKE ODDAJE: Corentinove fantastične pustolovščine: Beg; Baby boom 14.45 PUS-

OTROŠKE ODDAJE: Pragozdna vročica: Berbie in Ken; Baby boom 14.45 V GOZDU ŠIMPANZOV 15.15 PO LJUBEZNI, fran. drama 16.55 NFL, povzetek 17.55 PREGLED PROGRAMA 18.10 BREZ SLEDU, am. srh. 20.00 PREGLED PROGRAMA 20.15 ONSTRAN NEDOLŽNOSTI, am. srh., 1993 - igrajo: Rebecca DeMornay, Don Johnson, Jack Warden; ZAPPING 22.00 FRANKENSTEIN, am. grozljivka, 1992 - igrajo: Patrick Bergin, Randy Quaid, Sir John Mills, Lambert Wilson, Fiona Gillies 23.55 IZ SREDIŠČA IZVIRA REKA, am. drama 1.55 NOHTI, am. srh. 3.30 KRI NOTER... KRI VEN, am. drama 6.25 NAJBOLJŠE PRI ZAPPPINGU V 1994

SUPER CHANNEL

5.00 ENAK ČAS 5.30 NBC POROČILA 6.00 ITN POROČILA 6.15 VB DANES 6.30 TEDENSKO POSLOVANJE 7.00 DANES 8.30 TBA 9.00 SUPER TRGOVINA 10.00 EVROPSKO DENARNO KOLO 14.00 AMERIŠKO DENARNO KOLO 17.30 FT POSLOVNA POROČILA 18.00 DANES 19.00 ITN POROČILA 19.30 MOGULI 20.30 PRI JIMMYJU 21.00 MEDNARODNI ZLOČINI 21.30 TBA 22.00 ITN POROČILA 22.30 NAJBOLJŠE OD ODDAJE NOCOJŠNJI SHOW z Jayem Lenom 23.30 ZARES OSEBNO 0.00 FT POSLOVNA POROČILA 0.20 POROČILO Z AMERIŠKEGA TRŽIŠČA 0.30 NBC NOČNA POROČILA 1.00 ENAK ČAS 1.30 GOVORIMO O JAZZU 2.30 NOČNI PROGRAM

FILMNET

6.00 OTROŠKI PROGRAM 7.00 HOLLYROCK-A-BYE-BABY - risani družinski film 9.50 MiSSISSIPI MASALA - drama 11.50 SCENT OF A WOMEN - drama 14.20 CHAMPIONS-THE MIGHTY DUCKS - komedija 16.00 OTROŠKI PROGRAM 18.00 JACK THE BEAR - drama 20.00 MON PERE CE HEROS - komedija 22.00 ANGLEŠKI NOGOMET - posnetek 0.00 POSREDNIK - erotični film 2.00 FALLING FROM GRACE - drama 4.00 SUMERTREE - drama

MTV

6.00 ZBUDI SE... vodi Maria 7.30 MLETJE 8.00 ZBUDI SE... vodi Maria 9.00 VJ INGO 12.00 SOUL NA MTV 13.00 NAJVEČJE USPEŠNICE, vodi Pip Dann 14.00 POPOLDANSKI MIKS 16.30 COCA COLA POROČILO 16.45 GREMO V KINO 17.00 MTV POROČILA 17.15 3 OD 1 17.30 POKLIČI MTV 18.00 BRITANSKA HIT LISTA 20.00 NAJVEČJE USPEŠNICE, vodi Pip Dann 21.00 PAUL SIMON, unplugged 22.00 RESNIČNI SVET III 22.30 BEAVIS IN BUTTHEAD 23.00 COCA COLA POROČILO 23.15 GREMO V KINO 23.45 3 OD 1 0.00 KONEC? 2.00 SOUL NA MTV 3.00 MLETJE, vodi Eric Nies 3.30 NOČNI VIDEO

3 SAT

9.00 ČAS V SLIKI 9.05 JUTRANJI MAGAZIN 10.00 FAMILY ALBUM, USA 10.25 ARKTIKA 10.55 SKOZI DEŽELO IN ČAS 11.00 JOHANN SEBASTIAN BACH, Violinska sonata v g-duru 11.30 MLADI TALENTI 12.20 ŠILING 13.00 OPOLDANSKI MAGAZIN 13.45 EURODUMPING NA GRADBIŠČU 14.15 RIVERBOAT 15.45 SLIKA TEDNA 15.55 LIRIKA ZA VSE 16.05 SIEBENSTEIN 16.30 MALA ČAROVNICA 17.00 MINI ZIB 17.10 ČAS V SLIKI 17.15 KJER SVET ŠE SKORAJ V REDU 18.00 SLIKE IZ AVSTRIJE 18.53 NAŠ ŠPANČEK ZASPANČEK 19.20 POGOVOR DNEVA 19.30 HITEC 20.00 DNEVNIK 20.15 EVROPEJCI, am.-angl. f. 21.40 TI SI MOJE ŽIVLJENJE, etiop. f. 21.50 NASVET ZA KINO 22.00 ČAS V SLIKI 22.30 FULL WAX 23.00 NDR-TALKSHOW 1.00 DESET PRED DESETO 1.25 KULTURNI DNEVNIK

EUROSPORT

8.30 ALPSKO SMUČANJE 9.30 SMUČARSKI SKOKI, posnetek 10.30 RALLY, Granada - Dakar 11.00 TENIS, odprto prvenstvo Avstralije v Melbournu, prenos 19.30 ŠPORTNA POROČILA 20.00 SVET HITROSTI, magazin 22.00 TENIS, odprto prvenstvo Avstralije v Melbournu, posnetek 23.00 EVROGOLI, magazin 0.30 GOLF 1.30 ŠPORTNA POROČILA

DSF

6.00 ŠPORT PO SVETU, pon. 7.00 V FORMI Z DSF, pon. 7.30 NOGOMETNI MUNDIAL, pon. 8.00 ŠPORT PO SVETU, pon. 9.00 V FORMI Z DSF, pon. 9.30 MOTO ŠPORT, pon. 10.00 HATTRICK ESPANOL, povzetek 11.30 NOGOMETNI MUNDIAL, pon. 12.00 MERJENJE MOČI, pon. 12.30 MOTO ŠPORT, pon. 13.30 MAGIČNI ŠPORTI, pon. 15.00 V FORMI Z DSF ‹15.30 GILLETTE WORLD SPORT SPECIAL 16.00 NOGOMET, povzetek 17.00 ACTION 5, American Gladiators 17.50 NOGOMET, pren. srečanj serije C v Bielefeldu: SV HAMBURG, VFL BOCHUM, BAYER UERDINGEN, FERENCVAROS BUDAPEST, CROATIA ZAGREB; BILL BODY; ŠPORTNA POROČILA 23.15 HATTRICK - ESPANOL: ŠPANSKI NOGOMET, povzetek 0.15 ŠPORT PO SVETU 1.15 NEPOSREDNO 1.30 HATTRICK - ESPANOL, pon.

ORF 1

9.00 ČAS V SLIKI 9.05 NAŠ GLASNI DOM 9.30 KLUB ZA STAREJŠE 10.15 VRHUNEC, pon. 12.20 ŠILING 13.00 ČAS V SLIKI 13.10 MI 13.35 PRAVICA LJUBITI 14.00 ORDINACIJA V BÖLOWBOGNU 14.50 CONFETTI 15.00 VESOLJSKE MAČKE 15.30 AM DAM DES 15.45 SMRKCI 16.00 ŠTIRICA ZMAGA 16.30 KREMENČKOVI 16.55 ZADNJA PRILOŽNOST 17.00 MINI ZIB 17.10 WURLITZER 18.00 ČAS V SLIKI 18.05 NAŠ UČITELJ DR. SPECHT 19.00 NAŠ GLASNI DOM 19.30 ČAS V SLIKI 20.00 ŠPORT 20.15 ŠPORTNA ARENA 21.07 POGLEDI VSTRAN 21.15 MOKRI GROB, am. f. 22.45 HOMBRE, am. f. 0.20 OD KOD PRIHAJAŠ, JOHNNY?, franc. f. 1.55 TISOČ MOJSTROVIN

ORF 2

13.00 ČAS V SLIKI 13.10 BORZA DELA 14.00 ŠPORT 15.00 SOLJUDJE 15.25 IZLET V PRETEKLOST 15.30 LJUDJE SV. BENEDIKTA 16.15 MOČ STRASTI 17.00 NAZAJ V NARVIK 17.30 LIPOVA ULICA 18.00 MI 18.25 SRČEK 19.00 AVSTRIJA DANES 19.30 ČAS V SLIKI 20.00 KULTURNI DNEVNIK 20.15 ANAMARIJA, ŽENSKA GRE SVOJO POT 21.07 TELESKOP 22.00 ČAS V SLIKI 22.35 LETEČI CIRKUS MONTYJA PYTHONA 23.20 ALICE V DEŽELI PLAZME, anim. f. 23.25 ZAIGRAJ ŠE ENKRAT, NAM, Portret Nam June Paika 23.55 TRNULJČICA 0.10 DUNAJSKA KRIII, avstrij. f. 1.45 TISOČ MOJSTROVIN

MADŽARSKA 1

5.30 JUTRANJI PROGRAM 6.00 SONČNI VZHOD 9.00 ČEZ DAN 9.35 IGRA 9.45 DISNEYJEVE RISANKE 11.30 MEJNO MESTO 12.00 ZVON, POROČILA 12.05 POSEL 12.20 BORZA 14.20 OSTAL BREZ DELA 15.00 DIJAŠKI VIDEO 15.30 MATEMATIKA ZA ŠOLARJE 16.00 POROČILA 16.05 DUH KRAJA 16.25 VARSTVO NARAVE IN DIVJADI 17.00 VKLOPI 18.05 ODGOVARJAMO NA TELEFONE 18.10 BEGAVČKI 18.15 POSEL 18.30 KOLO SREČE 19.00 ZA OTROKE 19.14 MUZA 19.30 DNEVNIK 20.10 APOTEKA 20.45 SILVESTER 21.20 PANORAMA 21.50 DNEVI OBLEGANJA 22.00 POSLEDNJI DNEVI 22.50 PORTRETI IZ XX. STOLETJA 23.50 DNEVNIK BBC

MADŽARSKA 2

16.55 VIDEO STRANI, napoved programa, vreme 17.05 BOTER, 1. del nemške serije 17.50 PRATIKA 18.00 REGIONALNI PROGRAM 18.45 TELEŠPORT, prenos športnega dogodka 21.15 POLICIJSKA POROČILA 21.25 VSE ALI NIČ, kviz 223.00 OBJEKTIV, pregled vesti in dogodkov 22.30 VREME, SNEŽNE RAZMERE 22.40 EDEN, lov Kataline Ladik 23.05 NA ROB ŽIVLJENJA, Viktor Rina

RAIUNO

6.00 EURONEWS 6.45 JUTRANJI SPORED 6.45-7.30-8.30-9.30 FLASH 7.35 EKONOMIJA 7.00-8.00-9.00-10.00 POROČILA 9.35 SPOSOJENI OČETJE, tv film 10.05 Veliki safari, rež. P. Karlson 11.00 POROČILA 11.40 KORISTNO IN NEPOMEMBNO 12.25 VREME, FLASH 12.35 GOSPA V RUMENEM 13.30 TV DNEVNIK 14.00 PRIZMA 14.20 SEDEM DNI V PARLAMENTU 14.50 AVANTURE MLADEGA INDIJANE JONESA, tv film 15.55 RISANKE 17.30 ZORRO, tv film 18.00 POROČILA, DOBIMO SE V KINU 18. 20 KRIŽANKA, vodi M. T. Ruta 18.50 LUNA PARK 19.35 TV DNEVNIK, VREME, ŠPORT 20.40 Nori policaj, rež. M. Dinner 22.25 POROČILA 22.35 Gor in dol po Beverly Hillsu, rež. P. Mazursky 0.20 POROČILA, VREME 0.30 DANES V PARLAMENTU 0.40 VEDETI 1.10 POTI-HOMA 1.25 MUSIC CLUB 1.30 JETNIKA, 1. del 2.40 POROČILA 2.45 UMETNIŠKA DELA 3.15 KLOBUK NA 23 3.55 POROČILA 4.00 MUSIC CLUB 4.30 UNIVERZA

RAIDUE

6.35 V KRALJESTVU NARAVE 7.00 EURONEWS 7.10 RISANKE 7.45 DOOGLE HOSWER, tv film 8.15 VRELEC ŽIVLJENJA 8.45 DRUŽINA DROMBUSH, tv film 9.45 BEAUTIFUL 11.30 POROČILA 12.00 VAŠE ZADEVE 13.00 TV DNEVNIK, EKONOMIJA, VREME 13.45 RISANKE 14.15 PARADISE BEACH 14.50 SANTA BARBARA, soap 15.45 FLASH 17.00 POROČILA, ŠPORT, VREME 18.45 BIRDOV ZAKON, tv film 19.45 TV DNEVNIK, ŠPORT 20.20 ČE BI JAZ BIL... SHERLOCK HOLMES 20.40 INŠPEKTOR DERRICK 21.50 SKRIVNOSTI 23.15 POROČILA, VREME 23.35 UMBRIA JAZZ 94 0.25 KULTURA V ČASOPISIH 0.40 DOBIMO SE V KINU 0.45 SOKO-113 1.35 POROČILA 1.50 NOČNI SPORED

RETEQUATTRO

7.00 TRI SRCA V ZAKUPU 7.30 JEFFERSONOVI 8.00 PRAVICA DO ROJSTVA 8.30 PANTANAL 9.00 PRIJETEN DAN, zabavna oddaja, vodi Patrizia Rossetti 9.05 GUADALUPE 9.40 MANUELA 10.30 VERIGE LJUBEZNI 11.25 POROČILA 11.30 PUSTI SE LJUBITI 13.30 POROČILA 14.00 NARAVNO LEPA 14.10 STEZE 15.05 DIVJE SRCE 16.10 SKRIVNOSTNA ŽENSKA 17.15 OPROSTI MI, vodi Davide Mengacci 18.00 FUNARI 19.00 POROČILA 19.30 FUNARI, vodi Gianfranco Funari 20.35 BREZ GREHA, 9. del 22.40 DARILO LJUBEZNI, amer. film 23.45 POROČILA 1.00 IZ JUTRIŠNJIH ČASOPISOV 1.10 NA VES GLAS 1.40 JEFFERSONOVI 2.15 TRI SRCA V ZAKUPU 3.30 VROČINA, ital film 5.10 SAMURAJI 6.00 NIKOLI NE RECI DA

ITALIA 1

6.30 JUTRANJI CIAO, CIAO, risanke 9.20 CHIPS 10.25 T. J. HOOKER 11.25 VILLAGE 11.30 MAC GYVER 12.25 ODPRTI STUDIO 12.30 DELA IN HUDODELSTVA 12.40 ŠPORTNI STUDIO 12.50 ZAPOJIMO SKUPAJ 13.30 CONAN 14.00 ODPRTI STUDIO 14.30 TO NI RAI 16.05 ZVEZDNE STEZE 17.25 WILLY, PRINC IZ BEL AIRA 18.10 MOJ PRIJATELJ ULTRAMAN 18.50 BAYSIDE SCHOOL 19.30 ODPRTI STUDIO 19.50 ŠPORTNI STUDIO 20.00 KARAOKE, vodi Fiorellino 20.45 APAŠKI OGNJENI DEŽ, amer. film 22.40 DELA IN HUDODELSTVA 22.45 NIKOLI NE RECI GOL 23.45 NA VES GLAS 0.15 ITALIA 1 ŠPORT 1.15 DNEVNE NERODNOSTI 1.30 PONOVITEV DNEVNIH ODDAJ

CANALE 5

6.30 PRVA STRAN 9.00 SHOW MAURIZIA COSTANZA 11.45 FORUM, vodi Rita Dalla Chiesa 13.00 POROČILA 13.25 DNEVNE NERODNOSTI 13.40 BEAUTIFUL 14.05 DRUŽINSKA ZAROTA, zabavna oddaja 15.20 ŽENITNA POSREDOVALNICA, vodi Marta Flavi 16.00 OTROŠKA ODDAJA Z RISANKAMI 18.02 CENA JE PRAVA, vodi Iva Zanicchi 19.00 KOLO SREČE, vodi Mike Bongiorno 20.00 POROČILA 20.25 TO JE NOVICA 20.40 LEGENDA O KRALJU RIBIČEV, amer. film 23.10 SHOW MAURIZIA COSTANZA 24.00 POROČILA 0.15 SHOW MAURIZIA COSTANZA 1.30 DNEVNE NERODNOSTI 1.45 TO JE NOVIGA 2.00 POROČILA 2.30 ROTACIJSKI TISK 3.00 POROČILA 3.30 NONSOLOMODA 4.00 POROČILA 4.30 SEDEM TV DNI 5.00 POROČILA

HRVAŠKA 1

8.00 Dobro jutro 10.00 Poročila 10.05 DOBER DAN UČENCI 10.35 KNJIGE... o palčkih 10.45 LIKOVNA VZGOJA 10.55 ZAGREBŠKE ZGODBE 11.15 ANGLEŠČINA ZA NAJMLAJŠE 11.35 NARNIJSKE KRONIKE, za otroke 12.00 Poročila 12.05 CESARICA, ser. film 12.50 KALEIDOSKOP, am. film 14.20 TV RAZSTAVA 15.25 ZA OTROKE 16.05 MODUL 8 16.30 POROČILA 16.40 SPOZNAVAJMO HRVAŠKO 17.10 IN LETA TA... 17.45 Hrvaška danes 18.00 Kolo sreče 18.35 Santa Barbara 19.30 Dnevnik 20.10 VUKOVAR GRE DOMOV, drama 21.05 HRVAŠKA IN SVET 21.55 FEDERACIJA IN KONFEDERACIJA 22.30 S SLIKO NA SLIKO 23.10 PORTRET DUNJE VEJZOVIĆ 0.10 Poročila

HRVAŠKA 2

17.45 PO VRNITVI, ser. 18.30 AMERIŠKI NOGOMET 19.30 DNEVNIK 20.10 ARENA 21.15 MURPHY BROWN 21.45 MAJSKI CVETOVI, ser. film 22.40 MIAMI VICE, ser. film

TV 5

6.00 JUTRANJI PROGRAM 13.05 HIŠA DESCHENES 13.30 GEOPOLIS 15.00 POZNAVANJE ZNANOSTI 16.00 DNEVNIK TV 5 16.10 MUŠKETIRSKA KUHINJA 16.30 BIBI IN PRIJATELJI 17.05 ŽIVALSKI VRT 17.20 PERFECTO 17.45 VPRAŠANJA ZA ŠAMPIONA 18.15 AMERIŠKE VIZIJE 18.30 AMERIŠKE VIZIJE 18.55 19.00 PARIŠKE LUČI 19.25 VREME 19.30 BELGUSKI DNEVNIK 20.00 STAVA, TOČKA 20.55 VREME 21.00 FRANCOSKI DNEVNIK 21.35 THALASSA 22.35 NAŠA STOLETJE 23.30 VREME 0.00 FRANCOSKI DNEVNIK 0.30 NOČNI PROGRAM

TNT

TEMA: VEČER Z LIONELOM BARRYMOREOM 20.00 THE GERGEOUS HUSSY 22.30 SARATOGA 23.45 ON BORROWED TIME 0.40 YOUNG DR. KILDARE 2.15 CALLING DR. GILLESPIE

DISCOVERY

17.00 GLOBALNA DRUŽINA: Vrt grizlijev 17.30 IZ ZEMLJINE KARTOTEKE 18.00 AVTO IN KONJSKE MOČI 18.00 PO LETU 2000 20.00 NOVOSTI: Nova video laserska 'pištola' 21.00 VESOLJSKA LETA 22.00 ZGODOVINA LETALSTVA: Bombniki 23.00 KOMPAS: Potopna oddaja 0.00 SPECIALCI: Posebne enote ameriškega letalstva 0.30 TISTI, KI SI DRZNEJO: Quarterback, najnevarnejši poklic ameriškega ragbija

VIKEND magazin

TOREK

17. JANUAR

SLOVENIJA 1

10.00 VIDEOSTRANI
10.15 OTROŠKI PROGRAM
10.15 ZVERINICE IZ REZIJE, LUTKOVNA SERIJA, 2/13
10.30 PLESNO AKROBATSKA SKUPINA FLIP, PIRAN
10.50 TEDENSKI IZBOR
10.50 KLUTE, AMERIŠKI FILM
12.35 TV AVTOMAGAZIN
13.00 POROČILA
13.05 SEDMA STEZA, PONOVITEV
13.50 VIDEOSTRANI
14.05 SOBOTNA NOČ, PONOVITEV NOVICE IZ SVETA RAZVEDRILA; STEVIE NICKS; GLASBENA LESTVICA
16.15 MOSTOVI
16.45 PODARIM-DOBIM, PONOVITEV
17.00 TV DNEVNIK 1
17.10 OTROŠKI PROGRAM
17.10 ŠEST TA PRAVIH IN BANJA, NEMŠKA NANIZANKA, 2/6
17.35 ČUDOVITE PRIGODE BARONA MUENCHHAUSNA ALI LAŽNIVI KLJUKEC, GLEDALIŠKA PREDSTAVA SLG CELJE, 3/6
17.45 MOJA ENCIKLOPEDIJA ŽIVALI: KAMELEON
18.00 REGIONALNI STUDIO KOPER
18.45 LINGO, TV IGRICA
19.10 TV NOCOJ
19.13 RISANKA
19.30 TV DNEVNIK 2, VREME
19.56 ŠPORT
20.05 RAZJARNIKOVI V PROMETU, TV NADALJEVANKA, 9/10 (VPS 20.05)
20.30 VZPON IN PADEC OLIMPUSKE VASI, NORVEŠKA ZABAVNA ODDAJA (VPS 20.30)
21.00 OSMI DAN (VPS 21.00)
22.00 TV DNEVNIK 3, VREME (VPS 22.00)
22.16 ŠPORT
22.20 ŽARIŠČE
22.40 POSLOVNA BORZA
22.50 TV JUTRI
22.55 S O V A
22.55 Z ENO NOGO V GROBU, ANGLEŠKA NANIZANKA, 6/12 (VPS 22.55)
23.30 SEVERNA OBZORJA, AMERIŠKA NANIZANKA, 11/33 (VPS 23.30)

SLOVENIJA 2

12.50 VIDEOSTRANI
13.00 EURONEWS
15.00 VIDEOSTRANI
16.00 TEDENSKI IZBOR
16.00 ZGODBE IZ AMERIKE: OD INDIJANCEV DO BOEINGA, DOKUMENTARNA ODDAJA, 1/4
16.30 KARAOKE, RAZVEDRILNA ODDAJA TV KOPER-CAPODISTRIA
17.30 SOVA, PONOVITEV MURPHY BROWN, 4.EPIZODA AMERIŠKE NANIZANKE
18.00 SEVERNA OBZORJA, AMERIŠKA NANIZANKA, 10/33
18.45 IZ ŽIVLJENJA ZA ŽIVLJENJE (VPS 18.45)
19.10 PODARIM-DOBIM
19.15 TV NOCOJ
19.20 VIDEOŠPON
20.05 GORE IN LJUDJE (VPS 20.05)
20.55 ROKA ROCKA (VPS 20.55)
21.45 H.IBSEN: HEDDA GABLER, 2., ZADNJI DEL ŠVEDSKE DRAME (VPS 21.45)
22.35 SVET POROČA
23.05 TV JUTRI

KANAL A

07.00 VIDEO STRANI
12.00 SPOT TEDNA
12.05 NA VELIKEM PLATNU
12.25 LUČ SVETLOBE, ponovitev 341. dela am. nadaljevanke
13.15 ALICA V GLASBENI DEŽELI, ponovitev kontaktne glasb.oddaje
13.55 VIDEOIGRALNICA, ponovitev oddaje o računalniških igricah
14.25 SPOT TEDNA
14.30 CMT
15.40 SPOT TEDNA
15.45 NA VELIKEM PLATNU
16.35 DEŽURNA LEKARNA, ponovitev 8.dela španske humor.nanizanke
17.05 JACK RAZPARAČ, ponovitev 1.dela angl. filma
18.45 DOGODIVŠČINE MALE KOALE, risanka
19.00 POROČILA
19.10 LUČ SVETLOBE, 342.del am.nadaljevanke
20.00 RODEO, kontaktna glasbena oddaja
20.40 DIVJE PALME, 1.del ameriške nanizanke
21.40 POROČILA
21.50 KARMA, oddaja o duhovnosti
22.30 UPRAVLJANJE, 13.del dokumentarne nanizanke o managementu
23.00 SPOT TEDNA
23.05 NA VELIKEM PLATNU
23.25 CMT
01.00 VIDEO STRANI

KOPER

16.00 EURONEWS 16.10 PONEDELJKOV ŠPORTNI PREGLED Šponovitev) 17.10 SVET DANES 18.00 SLOVENSKI PROGAM STUDIO 2 POGOVOR 18.45 PRIMORSKA KRONIKA 19.00 VSEDANES - TV DNEVNIK 19.30 TV ŠOLA 20.00 EURONEWS 20.30 VREDANES AKTUALNOSTI 21.00 RHYTHM & NEWS - vodi Andrea F. 22.00 V OPSREDJU - avtor Bruno Agrimi 22.15 VSEDANES - TV DNEVNIK 22.30 SLOVENSKI PROGRAM ŠPORTEL - oddaja o zamejskem športu in športnikih

MMTV

7.00 Video strani - panorama 8.30 MMTV SHOP, televizijska prodaja 9.30 Video strani - panorama 12.00 MMTV SHOP, televizijska prodaja 13.30 Video strani, panorama 15.00 MMTV SHOP, televizijska prodaja 16.00 VESELA NEDEL'A, glasbeno razvedrilna oddaja, ponovitev 19.00 Obvestila 19.05 Risanke 19.30 MMTV SHOP, televizijska prodaja 20.00 DOMAČI ZDRAVNIK, rane na želodcu, zdravstveni nasveti 20.30 ROAD TO BALI, film 22.10 CUBA CROSSING, film 23.40 MMTV SHOP, televizijska prodaja 0.00 Video strani 1.00 Deutsche Welle

VTV Kanal 52

09.00 Testni signal 09.30 Iz produkcij drugih TV: 4. NOVOLETNI OPERNI GALA KONCERT na BLEDU 11.00 VIDEO BOOM 40 - lestvica slovenskega video spotov 12.00 Videostrani 19.00 Otroški program: Risanke 19.25 TV prodaja 19.30 Videostrani 20.00 EPP 20.05 340. VTV MAGAZIN - informativni regionalni program 20.25 ŠPORTNI TOREK - Pregled športnih rezultatov 20.45 Horoskop 20.50 TV prodaja 20.55 Videostrani do 24.00

CATV * * *

19.00 TV NAPOVEDNIK, 19.10 RISANKA, 20.00 VIDEOTEKA L. SEGA KLUB PREDSTAVLJA, 20.30 TORKOVA TEMA (V ŽIVO IZ STUDIA), 21.30 TURISTIČNO OKNO, 22.00 VIDEO STRANI.

SKY NEWS

7.00 DOBRO JUTRO S SKY NEWS 10.30 MODA NA TV. 11.30 ABC NOČNA LINIJA 12.00 NOVICE IZ SVETA 13.00 OPOLDANSKE NOVICE 14.30 CBS NOVICE TEGA JUTRA 15.30 V ŽIVO IZ PARLAMENTA 17.00 POSLOVNE NOVICE IZ SVETA 16.00 V ŽIVO OB PETIH 19.00 RICHARD LITTLEJOHN 20.00 VEČERNE NOVICE 21.00 POSLOVNE NOVICE IZ SVETA 22.30 TARČA 23.00 VEČERNE NOVICE 00.30 CBS VEČERNE NOVICE 1.30 ABC SVETOVNE NOVICE 2.10 RICHARD LITTLEJOHN 3.30 IZ PARLAMENTA 5.30 CBS VEČERNE NOVICE 6.30 ABC NOVICE IZ SVETA

SKY MOVIE

7.00 Predstavitev 11.00 The Yarn Princess 12.50 Death on the Nile 15.30 Two of a Kind 17.00 A Walton Thanksgiving Reunion 18.50 The Yarn Princess 20.30 Close-up: Sam Raimi on Army of Darkness 21.00 The Lawnmower Man 23.00 Boomerang 1.00 Braindead 2.45 Shanghai Surprise 4.20 Report to the Commissioner

MOVIE CHANNEL

7.00 Carmen Jones 9.00 Children's Choice: the Odyssey 9.55 Children's Choice: Out of the Darkness 11.05 Cockleshell Heroes 13.00 Lifeboat 15.00 The Solid Gold Cadillac 16.55 Children's Choice: the Odyssey 17.50 Children's Choice: Out of the Darkness 19.00 Wild Hearts Can't Be Broken 21.00 The Cemetery Club 23.00 Tuesday Night Action: the Assassin 0.50 Wide Sargasso Sea 2.30 The Linguini Incident 4.20 A Stranger in the Mirror

VOX

9.30 DOMINION, reklamna oddaj 9.50 TRGOVINSKE POLICE, reklamnar oddaja 10.10 GOSPOD IN MOJSTER, angl. humor. naniz. 11.05 LOU GRANT, Odpadnik, am. naniz. 12.00 AGATHA CHRISTIE: Nevaren nasprotnik, angl. krim. naniz. 13.00 OB KOŽI, Padec z oblakov, kanad. naniz. 13.55 KOMISAR MOULIN, Neodločeni, fran. naniz. 15.25 ODVETNICA IN POLICAJ, Mačka in pes, am. krim. naniz. 16.20 PRIMERI ROSIE O'NEILL, Skrunitev groba, am. krim. naniz. 17.10 OB KOŽI, Padec z oblakov, kanad. naniz. 18.00 POROČILA 18.20 ODVETNICA IN POLICAJ, Pes in mačka, am. krim. naniz. 19.15 PRIMERI ROSIE O'NEILL, Skrunitev groba, am. krim. naniz. 20.10 VSI SO PREKLETI, am. igrani film 22.05 Z, tv magazin za Sueddeutsche Zeitung 22.40 FORMAT NZZ, tv magazin za Neue Zuerche Zeitung 23.20 REPORTAŽA 23.55 NASTAJANJE..., ozadja, intervjuji, dejstva o aktualnem filmu 00.20 POJEMO V ZBORU, fran. igrani film

PRO 7

5.25 SRČNI FANT Z DVEMA DAMAMA, pon. 5.45 OČKA ROCK'N'ROLL, pon. 6.10 ALF, pon. 6.30 SCOOBIE DOO, pon. 7.00 MIŠI NA OBLASTI, pon. 7.25 SIMPSONOVI, pon. 7.5 WALTONOVI 8.50 HIŠICA V PRERIJI, pon. 9.50 LE EN DUH, pon. 11.30 SRČNI FANT Z DVEMA DAMAMA 12.00 AGENTKA S SRCEM 13.00 CHARLIEJEVI ANGELČKI 14.00 ARABELLA KIESBAUER, pog. show 15.00 COLBYJEVI 16.00 HIŠICA V PRERIJI 17.00 ZAJČEK DOLGOUŠČEK 17.25 TOM & JERRY 17.45 TOM & JERRY 17.55 DRUŽINA KREMENČKOVIH 18.25 OČKA ROCK 'N'ROLL 18.55 ROSEANNE 19.25 ALF, am. druž. kom., 1988 - igrajo: Max Wright, Anne Schedeen, Andrea Elson, Benji Gregory 19.55 POROČILA 20.10 VREME 20.15 ZDRAVNICA V STRAHU, nem. tv film, 1994 - igrajo: Hansa Czypionka, Siemen Ruehaak, Leslie Malton, Andreas Schwaiger, Randolf Kronberg, Detlef Bothe, Bernhard Letitzky, Susanne Meikel, Josef Froehlich, Dorothea May 22.10 REPORTERJI 23.05 SUPERMAN, pon. 00.05 VOJNA SVETOV 00.55 POROČILA 1.10 DUO PALM BEACH, pon. 2.05 POROČILA 2.15 ARABELLA KIESBAUER, pon. 3.20 MATLOCK, pon. 4.05 POROČILA 4.15 CHARLIEJEVI ANGELČKI, pon.

SAT 1

5.30 NEMČIJA DANES ZJUTRAJ 7.30 DOPOLDNE NA SAT.1 9.15 SOSEDI 10.15 ŽE PRIPRAVLJENI 10.45 ŽENSKE! 11.45 NEMČIJA DANES OPOLDNE 12.00 POTI LJUBEZNI 12.30 POD KALIFORNIJSKIM SONCEM 13.30 FALCON CREST; POROČILA 14.30 TARZAN 15.00 VESOLJSKA LADJA ENTERPRISE 16.00 MACGYVER; POROČILA 17.00 TVEGAJ! 17.30 REGIONALNA POROČILA; VRHUNSKE NOVICE 18.00 POJDI NA VSE! 19.00 POROČILA 19.15 ŠPORT 19.30 KOLO SREČE; POROČILA 20.15 KONČNA POSTAJA PEKEL, am. tv film, 1993 - igrajo: Richard Dean Anderson, Beatie Edney, Peter Egan, Alan Armstrong, Nicholas Farrell, Lena Headley; POROČILA 22.05 ULRICH MEYER: LJUDJE ZA VELIKIMI NASLOVI V ČASOPISU 23.00 SPIEGEL TV REPORTAŽA; POROČILA 23.35 OBRAČUN, angl. melodrama, 1969 - igrajo: Nicol Williamson, Ann Bell, Lilita de Barros, Zena Walker 1.30 VESOLJSKA LADJA ENTERPRISE 2.20 MACGYVER 3.10 FALCON CREST 4.00 POD KALIFORNIJSKIM SONCEM; PREGLED PROGRAMA 5.05 ŽE PRIPRAVLJENI

RTL

5.30 POROČILA 5.35 PARADA SMEHA S KREMENČKOVIMI 6.00 POROČILA 6.05 FANTASTIČNA ČETVORICA 6.30 POROČILA 6.35 SPIDERMAN IN NJEGOVI NENAVADNI PRIJATELJI 7.00 TOČKA 7 7.30 POROČILA 7.35 POWER RANGERS 8.00 POROČILA 8.05 PARADA SMEHA S KREMENČKOVIMI 8.30 POROČILA 8.35 SREČNI LUKA 9.00 POROČILA 9.05 KOJAK 10.00 BOGAT IN LEP 10.30 ČAS HREPENENJA 11.00 CENA JE VROČA 11.30 DRUŽINSKI DVOBOJ 12.00 TOČKA 12 12.30 SPRINGFIELD STORY 13.15 KALIFORNIJSKI KLAN 14.10 UMOR JE NJEN KONJIČEK 15.00 ILONA CHRISTEN, Nevarne igre z nadnaravnim 16.00 HANS MEISER, Vas, ki jo ogroža električni smog 17.00 JEOPARDY 17.30 MED NAMI 18.00 BOGAT IN LEP 18.30 EKSPLOZIVNO 18.45 POROČILA 19.10 EKSPLOZIVNO, Magazin 19.40 DOBRI ČASI, SLABI ČASI 20.15 COLUMBO UNDERCOVER, ameriški film 22.10 QUINCY, Ponarejeni mrliški list 23.10 GOTTSCHALKOV NOČNI SHOW 0.30 NOČNI DNEVNIK 1.30 KOJAK 2.20 UMOR JE NJEN KONJIČEK 3.10 ILONA CHRISTEN 4.05 HANS MEISER 4.55 EKSPLOZIVNO 5.15 EKSPLOZIVNO

RTL 2

5.55 ZALJUBLJENE STEVARDESE 6.45 RISANKE 10.00 RUKCUK 10.30 SMEHLJAJTE SE, PROSIM 11.00 ZALJUBLJENE STEVARDESE 11.50 POJDI NA ZAHOD! 12.45 RISANKE 14.45 MILA SUPERSTAR 15.10 VAMPY 15.15 ČUDOVITA POLLYANNA 15.35 VAMPY 15.45 A. TOM MRAVLJA IN NJEGOVI PRIJATELJI 16.05 VAMPY 16.10 MAJHNE ZVEZDE 16.30 VAMPY 16.35 BEVERLY HILLS TEENS 16.55 KICKERS 17.20 POPAJ, ris. 17.30 ZORRO 18.00 RUKCUK 18.30 SMEHLJAJTE SE, PROSIM! 18.55 ACTION NEWS 19.05 JUMP STREET 21 20.00 ACTION NEWS 20.15 OTROCI BOGATAŠEV, am. f. 22.45 ACTION NEWS 22.05 REPORTAŽA, NLP 22.50 CHUNUK BAIR-GRIČ SMRTI, novozel. f. 0.40 MANEKENKA IN VOHLJAČ 1.35 MONSTERS 2.05 DOMINION 2.35 OTROCI BOGATAŠEV 4.15 REPORTAŽA 4.55 MANEKENKA IN VOHLJAČ

PREMIERE

7.00 OTROŠKE ODDAJE: Pragozdna vročica; Barbie in Ken; Baby boom 7.45 SUNSET BOULEVARD 8.15 MESTO VESELJA, angl.-fran. drama 10.30 BOGATI V LJUBEZNI, am. drama 12.10 SMRTONOSNA IGRA, am. srh. 13.45 PREGLED

PROGRAMA 14.00 OTROŠKE ODDAJE 14.45 MADE IN AMERICA, am. kom. 16.35 ODPADNIK, am. drama 18.15 PREGLED PROGRAMA 18.25 3 NINJA OTROCI, am. karate akc. film 20.00 PREGLED PROGRAMA 20.15 PRIMER ZA MORILCA, am. srh., 1993 - igrajo: Jennifer Gray, Peter Berg; ZAPPING 21.45 PETROVI PRIJATELJI, angl. tragikom., 1992 - igrajo: Emma Thompson 23.25 MORILEC PO NAROČILU, am. srh. 0.55 NFL, povzetek 1.55 ABSOLUTNO ČUDOVITO 2.25 ZLA KRI, am. srh., 1993 - igrajo: Rauel Welch, Alley Mills 3.50 STISNJENE PESTI, am. akc. film 5.20 GLASBA NAKLJUČJA, am. drama

SUPER CHANNEL

5.00 TBA 5.30 NBC POROČILA 6.00 ITN POROČILA 6.15 POROČILO Z AMERIŠKEGA TRŽIŠČA 6.30 POSLOVNO ZAKULISJE 7.00 DANES 8.30 TBA 9.00 SUPER TRGOVINA 10.00 EVROPSKO DENARNO KOLO 14.00 AMERIŠKO DENARNO KOLO 17.30 FT POSLOVNA POROČILA 18.00 DANES 19.00 ITN POROČILA 19.30 KAKO ŽIVIJO USPEŠNI 20.00 ZABAVA X-PRESS 20.30 NAJBOLJŠE OD ODDAJE DATELINE 21.30 TBA 22.00 ITN POROČILA 22.30 ZARES OSEBNO 0.00 FT POSLOVNA POROČILA 0.20 POROČILO Z AMERIŠKEGA TRŽIŠČA 0.30 NBC NOČNA POROČILA 1.00 ENAK ČAS 1.30 NOCOJŠNJI SHOW, vodi Jay Leno 2.30 V PRVEM RAZREDU OKROG SVETA 3.00 NOČNI PROGRAM

FILMNET

6.00 OTROŠKI PROGRAM 8.00 WINDWALKER - western 10.00 FLYING DEUCES - komedija 11.05 V FOKUSU: Lepotne skrivnosti slavnih 11.50 LORENZO'S OIL - drama 14.00 YEAR OF THE COMET - akcijski film 16.00 OTROŠKI PROGRAM 18.00 FATAL DECEPTION: MRS. LEE HARVEY OSWALD - drama 20.00 STALIN - mini tv serija 23.10 LETO 1994 V NOVICAH 0.00 FRANKESTEIN - srhljivka 2.00 ALICE DOESN'T LIVE HERE ANY MORE - drama 4.00 THERE WAS A LITTLE BOY - drama

MTV

6.00 ZBUDI SE... vodi Maria 7.30 MLETJE 8.00 ZBUDI SE... vodi Maria 9.00 VJ INGO 12.00 SOUL NA MTV 13.00 ERIC CLAPTON, unplugged 14.00 POPOLDANSKI MIKS 16.30 COCA COLA POROČILO 16.45 GREMO V KINO 17.00 MTV POROČILA 17.15 3 OD 1 17.30 POKLIČI MTV 18.00 GLASBA NON STOP 19.30 ŠPORT NA MTV 20.00 NAJVEČJE USPEŠNICE 21.00 MADONNA - 90 minut intervjujev, posnetkov s koncertov, videoposnetkov 22.30 BEAVIS IN BUTTHEAD 23.00 COCA COLA POROČILO 23.15 GREMO V KINO 23.30 MTV POROČILA 23.45 3 OD 1 0.00 KONEC?, vodita Davina in Hugo 2.00 SOUL NA MTV 3.00 MLETJE, vodi Eric Nies 3.30 NOČNI VIDEO

3 SAT

9.00 ČAS V SLIKI 9.05 JUTRANJI MAGAZIN 10.00 RUŠČINA 10.30 BOJ PROTI HITLERJU, dok. f. 11.00 NAJBOLJŠE IZ DISKOTEKE 11.45 KONCERT 12.00 KULTURA V ŽIVO 13.00 OPOLDANSKI MAGAZIN 13.45 HITEC 14.15 ŽENSKA MOJIH SANJ, nem. f. 15.45 ROMANTIKA NA TIRIH 16.05 ODDAJA Z MIŠKO 16.30 NEKOČ JE BILO ŽIVLJENJE 17.00 MINI ZIB 17.10 ČAS V SLIKI 17.15 MONA LISA 18.00 SLIKE IZ NEMČUE 18.53 NAŠ ŠPANČEK ZASPANČEK 19.20 POGOVOR DNEVA 19.30 KULTURA PLUS 20.00 DNEVNIK 20.15 KMEČKI ŠAH 21.40 TONY'S RAP, am. f. 22.00 ČAS V SLIKI 22.30 AKTUALNA ZNANOST 22.35 KULTURNI DNEVNIK 22.40 KLUB 2 0.10 BELI MADEŽ, sledi DESET PRED DESETO, sledi GORIŠČE

EUROSPORT

8.30 RALLY, Granada - Dakar 9.00 NOGOMET, latinskoameriška prvenstva 9.30 EVROGOLI, magazin 11.00 TENIS, odprto prvenstvo Avstralije v Melbournu, prenos 18.30 EVROGOLI, prenos 19.30 ŠPORTNA POROČILA 20.00 ATLETIKA, magazin 21.00 EVROSKI 22.00 TENIS, odprto prvenstvo Avstralije v Melbournu, posnetek 23.00 BILJARD 1.00 ŠPORTNA POROČILA

DSF

6.00 MOTO ŠPORT 7.00 V FORMI Z DSF, pon. 7.30 GILLETTE WORLD SPORT SPECIALNO, pon. 8.00 MOTO ŠPORT, pon. 9.00 V FORMI Z DSF, pon. 9.30 HATTRICK - ESPANOL, pon. 10.30 NOGOMET, povzetek, pon. 11.30 GILLETTE WORLD SPORT SPECIAL, pon. 12.00 MERJENJE MOČI 12.30 ACTION 5, pon. 13.30 MAGIC SPORTS, pon. 15.00 V FORMI Z DSF 15.30 VRHUNCI VODNIH ŠPORTOV 16.00 NOGOMET, povzetek iz Bielefel- da 17.00 MAGIČNI ŠPORTI: Ameriški nogomet, kolarka 19.00 MALI NOGOMET: LEVERKUSEN, FC KAISERSLAUTERN, SCHALKE 04, CASINO SALZBURG, SPARTAK MOSKVA; BILL BODY; ŠPORTNA POROČILA 23.00 ROKOBORBA 23.45 MOTO ŠPORT, pon. 0.45 NEPOSREDNO 1.00 ROKOBORBA, pon.

ORF 1

9.00 ČAS V SLIKI 9.05 NAŠ GLASNI DOM 9.30 NEVARNI KLIC, am. f. 10.40 MOKER GROB, pon. 12.15 ŠPORTNA ARENA 13.00 ČAS V SLIKI 13.10 MI 13.35 PRAVICA LJUBITI 14.00 ORDINACIJA V BaLOWBOGNU 14.50 POGLEDI VSTRAN 15.00 SPACECATS 15.30 AM DAM DES 15.45 SMRKCI 16.00 CONFETTI SHOW 16.30 KREMENČKOVI 16.55 ZADNJA PRILOŽNOST 17.00 MINI ZIB 17.10 WURLITZER 18.00 ČAS V SLIKI 18.05 NAŠ UČITELJ DR. SPECHT 19.00 NAŠ GLASNI DOM 19.30 ČAS V SLIKI 20.00 ŠPORT 20.15 HUNTER 21.15 POGLEDI VSTRAN 21.25 POZEJDONOVA AVANTURA, am. f. 23.15 ČAS V SLIKI 23.20 NEUKLONLJIVI, am. f. 1.20 SIMON TEMPLAR, nan. 2.10 TISOČ MOJSTROVIN

ORF 2

13.50 TISOČ MOJSTROVIN 14.00 ŠPORT 15.00 LIPOVA ULICA 15.30 LJUDJE IZ SV. BENEDIKTA 16.15 MOČ STRASTI 17.00 ODKRITJE ZEMLJE 17.30 ORIENTACIJA 18.00 MI 18.25 DINGSDA 19.00 AVSTRIJA DANES 19.30 ČAS V SLIKI 20.00 KULTURNI DNEVNIK 20.15 UNIVERZUM, Človeška žival 21.15 ZUNANJEPOLITIČNO POROČILO 22.00 ČAS V SLIKI 22.30 AMBO TERNO 22.40 KLUB 2 0.00 POTOVANJA S TETO, am. f. 1.50 TISOČ MOJSTROVIN

MADŽARSKA 1

5.30 JUTRANJI PROGRAM 6.00 SONČNI VZHOD 9.00 ČEZ DAN 9.35 IGRA 9.45 MAIGRET SE BRANI 11.30 MEJNO MESTO 12.00 ZVON, POROČILA 12.05 POSEL 12.55 BORZA 15.ŽOO SOTRPINI 15.15 PRIRODNO ZDRAVILSTVO 15.30 FIZIKA ZA ŠOLARJE 16.00 POROČILA 16.05 ANALIZA PESMICE 16.25 GOSPODIČNA 17.00 DIMENZIJE 17.40 ZA BOLJŠI JEZIK 17.55 KATOLIŠKA KRONIKA 18.15 POSEL 18.30 MAČEK V ŽAKLJU 19.00 PARVLJICA 19.14 MUIZA 19.30 DNEVNIK 20.20 ZAKAJ PRAV ALASKA 21.10 STUDIO' 95 21.55 DNEVI OBLEGANJA BUDIMPEŠTE 22.05 SPOROČILO KAMNOV 23.00 DNEVNIK BBC

MADŽARSKA 2

15.55 VIDEO STRANI, napoved programa, vreme 16.05 OTROŠKI PROGRAM 17.05 MLADI INDIANA JONES, serija 17.50 ZANIMIVO 18.00 REGIONALNI PROGRAM 18.45 MREŽA 19.20 MAGNUM, kriminalka 20.15 NOVINARSKI KLUB, debatni program 21.00 SV. MARGITA OGRSKA 21.10 VESTI IZ OKOLJA 21.25 VSE ALI NIČ, kviz 22.00 OBJEKTIV, pregled vesti in dogodkov 22.30 VREME, SNEŽNE RAZMERE 22.40 ČAŽ ŠPORTA, športni magazin

RAIUNO

6.00 EURONEWS 6.45 JUTRANJI SPORED 6.45-7.30-8.30-9.30 FLASH 7.00-8.00-9.00-10.00 POROČILA 9.35 SPOSOJENI OČETJE, tv film 10.05 Sleparji, rež. L. Fulci 11.00 POROČILA 11.40 KORISTNO IN NEPOMEMBNO 12.25 VREME, FLASH 12.35 GOSPA V RUMENEM 13.30 TV DNEVNIK 14.00 ZA AVTOMOBILISTE 14.20 QUARKOV SVET 14.50 AVANTURE MLADEGA INDIJANE JONESA, tv film 15.55 RISANKE 17.30 ZORRO, tv film 17.55 DANES V PARLAMENTU 18.00 POROČILA, DOBIMO SE V KINU 18.20 KRIŽANKA, vodi M. T. Ruta 18.50 LUNA PARK 19.35 TV DNEVNIK, VREME, ŠPORT 20.40 ŠTEVILKA ENA, vodi P. Baudo 23.05 POROČILA 23.15 Lovci na ladje, rež. F. Quilici 0.05 POROČILA, VREME 0.10 DANES V PARLAMENTU 0.20 Film, 2. del 1.25 VEDETI 1.55 POTIHOMA

RAIDUE

6.35 V KRALJESTVU NARAVE 7.00 EURONEWS 7.10 RISANKE 7.45 DOOGLE HOSWER, tv film 8.20 LASSIE 8.45 DRUŽINA DROMBUSH 9.45 BEAUTIFUL, soap 11.30 POROČILA 12.00 VAŠE ZADEVE 13.00 TV DNEVNIK, VREME 13.45 RISANKE 14.15 PARADISE BEACH 14.50 SANTA BARBARA, soap 15.45 FLASH 17.00 POROČILA 18.10 IZ PARLAMENTA 18.15 ŠPORT 18.25 VREME 18.45 BIRDOV ZAKON, tv film 19.45 TV DNEVNIK, ŠPORT 20.40 Missus, rež. A. Negrin, 1. del 22.35 ITALIJA SPRAŠUJE 23.25 POROČILA, VREME 23.45 UMBRIA JAZZ 94 0.40 KULTURA V ČASOPISIH 0.55 DOBIMO SE V KINU 1.00 SOKO-113 1.50 POROČILA 2.05 NOČNI SPORED

RETEQUATTRO

7.00 TRI SRCA V ZAKUPU 7.30 JEFFERSONOVI 8.00 PRAVICA DO ROJSTVA 8.30 PANTANAL 9.00 PRIJETEN DAN, vodi Patrizia Rossetti 9.05 GUADALUPE, nanizanka 10.30 VERIGE LJUBEZNI 11.25 POROČILA 11.35 LJUBEZENSKA VROČICA 12.30 PUSTI SE LJUBITI 13.30 POROČILA 14.00 NARAVNO LEPA 14.10 STEZE 15.05 DIVJE SRCE 16.00 SKRIVNOSTNA ŽENSKA 17.15 OPROSTI MI, vodi Davide Mengacci 18.00 FUNARI 19.00 POROČILA 19.30 FUNARI, vodi Gianfranco Funari 20.35 TORKOV FILM: Čaj v puščavi, amer. film 23.00 DVORJANKA DIANA , amer. film 23.45 POROČILA 1.35 IZ JUTRIŠNJIH ČASOPISOV 1.40 JEFFERSONOVI 2.10 TRI SRCA V ZAKUPU 2.35 NIKOLI NE RECI DA 3.25 FAMILY EXPRESS, franc. komedija 4.50 SAMURAJI 5.40 NIKOLI NE RECI DA 6.30 JEFFERSONOVI

ITALIA 1

6.30 JUTRANJI CIAO, CIAO, risanke 9.20 CHIPS 10.25 T. J. HOOKER 11.25 VILLAGE 11.30 MAC GYVER 12.25 ODPRTI STUDIO 12.30 DELA IN HUDODELSTVA 12.40 ŠPORTNI STUDIO 12.50 VELIKI MOŽJE ZA VELIKE IDEJE 13.30 CONAN 14.00 ODPRTI STUDIO 14.30 TO NI RAI 16.05 ZVEZDNE STEZE 17.25 WILLY, PRINC IZ BEL AIRA 18.10 MOJ PRIJATELJ ULTRAMAN 18.50 BAYSIDE SCHOOL 19.30 ODPRTI STUDIO 19.50 ŠPORTNI STUDIO 20.00 KARAOKE, vodi Fiorellino 20.45 KOBRA - PREISKAVA, amer. film 22.40 DELA IN HUDODELSTVA 22.45 TORKOV POZIV 0.40 ITALIA 1 ŠPORT 1.40 DNEVNE NERODNOSTI 2.00 PONOVITEV DNEVNIH ODDAJ

CANALE 5

6.30 PRVA STRAN 9.00 SHOW MAURIZIA COSTANZA 11.45 FORUM 13.00 POROČILA 13.25 DNEVNE NERODNOSTI 13.40 BEAUTIFUL 14.05 DRUŽINSKA ZAROTA 15.20 ŽENITNA POSREDOVALNICA, vodi Marta Flavi 16.00 OTROŠKA ODDAJA Z RISANKAMI 18.02 CENA JE PRAVA 19.00 KOLO SREČE, vodi Mike Bongiorno 20.00 POROČILA 20.25 TO JE NOVICA 20.40 VEČERNI PRIJATELJI, vodi Maria De Filippi 23.15 SHOW MAURIZIA COSTANZA 24.00 POROČILA 0.15 SHOW MAURIZIA COSTANZA 1.30 DNEVNE NERODNOSTI 1.45 TO JE NOVICA 2.00 POROČILA 2.30 TARGET 3.00 POROČILA 3.30 ROTACIJSKI TISK 4.00 POROČILA 4.30 NONSOLOMODA 5.00 POROČILA

HRVAŠKA 1

10.00 Poročila 10.05 PREHRANA 10.30 ŠPAČVANSKA JUTRENJA 10.55 MILJKANOV POSKUS 11.25 NARNIJSKE KRONIKE, otr. ser. 11.55 RAZGLASITEV ŠPORTNIKA LETA 13.00 PALOMINO, am. film 15.00 MEHANIČNO VESOLJE 15.30 OTROŠKI PROGRAM 16.30 POROČILA 16.40 LJUBIČINO DARILO, dok. odd. 17.10 POGLED SKOZI OKNOK 17.45 Hrvatka danes 18.00 Kolo sreče 18.35 Santa Barbara 19.30 Dnevnik 20.10 RAZGLASITEV ŠPORTNIKA LETA, pons. 21.15 TV PARLAMENT 23.05 S SLIKO NA SLIKO 23.45ZGRADBA TELESA, dok. ser. 0.15 Poročila

HRVAŠKA 2

17.25 MAJSKI CVETOVI, ser. film 18.15 ARENA, odd. o športu 19.30 DNEVNIK 20.10 2.4 OTROKA, humor. ser. 20.40 SLAVNA LETA, ser. film 21.35 ISKANJE PUSTOLOVŠČINE, dok. ser. 22.25 SESTRE, ser. film 23.10 NOCOJ Z VAMI

TV 5

6.00 JUTRANJI PROGRAM 14.30 CLAIRE LAMARCHE 15.15 AVTOVIZIJA 15.30 GORE 16.00 DNEVNIK TV 5 16.10 MUŠKETIRSKA KUHINJA 16.30 BIBI IN PRIJATELJI 17.05 ŽIVALSKI VRT 17.20 LUNA PARK 17.45 VPRAŠANJA ZA ŠAMPJONA 18.15 AMERIŠKE VIZIJE 18.30 DNEVNIK TV 5 19.00 PARIŠKE LUČI 19.25 VREME 19.30 BELGIJSKI DNEVNIK20.00 SANJE NISO POTREBNE 20.55 VREME 21.00 FRANCOSKI DNEVNIK 21.35 POSEBNI POROČEVALEC 23.05 OHOLI KONJ, film 0.50 FRANCOSKI DNEVNIK 1.20 AH! KAKŠNI NASLOVI 2.20 NOČNI PROGRAMI

TNT

TEMA: FRANCOSKI KINO 20.00 JOE THE BUSYBODY 21.35 A VERY PRIVATE AFFAIR 23.20 IL FAUT TUER BIRGIT HASS (BIRGIT HASS MUST BE KILLED) 0.20 SOIS BELLE' ET TAIS TOI (BE BEAUTIFUL AND SHUT UP) 3.25 JOE THE BUSYBODY

DISCOVERY

17.00 OPAZOVANJE NARAVE 17.30 DIVJA AVSTRALIJA18.00 KOMPAS: potopisna oddaja 19.00 PO LETU 2000 20.00 VULKANI 20.45 GORSKI LEVI 21.00 ZVEZE 2 21.30 POPOTNIKI: Osem mladih na repliki keltske galeje iz 12. stoletja 22.00 PRVI POLETI: Letalske dirke 23.00 ODKRITJA: Kdo je ubil Martina Luthra Kinga? 0.00 ŽIVLJENJE Z MEDVEDI

VIKEND magazin