# Tednik

Glasilo Socialistične zveze delovnega ljudstva

PTUJ, 15. novembra 1968

Št. 45. Leto XXI.

Izvod 0,50 N din, 50 S din


## danes v tedniku


NADOMESTILO USAHLIM STUDENCEM — 2. stran
MARTIN JE KRSTIL VINSKO KRIZO — 3. stran
LED JE PREBIT — 4. stran
SAMO ODLOK JE PREMALO — 5. stran
OČITEN NAPREDEK BISTRIŠKE ŠOLE — 6. stran
ZA VSAKOGAR NEKAJ — 7. stran


V ptujski občini je treba

# pospešiti organizirano stanovanjsko gradnjo

Splošni gospodarski in družbeni razvoj je terjal spremembe tudi na stanovanjskem in komunalnem področju. Temeljna izhodišča stanovanjske reforme so osvetlili tudi v ptujski občini. Stanovanja naj postanejo postopoma individualna in ne kolektivna lastnina. Stanovanjska gradnja naj postane ekonomski proces in ne družbena služba pretežno na osnovi družbenih sredstev. Stanovanje se naj uveljavi kot potrošna dobrina in ne kolektivna dobrina, ki se daje v najem. Bistveni ukrepi za izvajanje reforme so bili ukinitev stanovanjskih skladov, popis stanovanj in poslovnih prostorov, ustanovitev stanovanjskih podjetij, določanje polne stanarine.

Če pogledamo, kakšni so rezultati po dveh letih v ptujski občini, ugotovimo, da so na področju stanovanjskega in komunalnega gospodarstva še številni problemi in da se stanje glede urbanizacije ni bistveno spremenilo.

V stanovanjskem gospodarstvu upravljajo stanovanjski fond in poslovne prostore v družbeni lastnini tri enote za gospodarjenje s stanovanjskimi hišami. Stanovanjsko podjetje Ptuj upravlja 331 zgradb, 2180 stanovanj in 225 lokalov; enota KK Ptuj 370 zgradb, 762 stanovanj in 6 lokalov; enota »Les« Ptuj 7 zgradb, 13 stanovanj in en lokal.

Zgradbe stanovanjskega podjetja so pretežno stare: 54 % zgradb je starih od 200 do 300 let, 25 % zgradb je starih do 400 let, 13 % zgradb je starih nad 400 let, nekatere tudi do 800 let. 8 % stanovanj je še v primernem stanju. Ves ta predel spada pod zgodovinsko zaščito in mora ohraniti starinski izgled. Lani in letos se je Stanovanjsko podjetje močno angažiralo pri vzdrževalnih delih ter adaptacijah higiensko in varnostno neustreznih stanovanj. Gospodarjenje z obstoječim stanovanjskim fondom je zaradi predpisane delitve stanarin za določene namene uspešnejše kot pred stanovanjsko reformo. Tako je bilo mogoče pričeti z načrtno rekonstrukcijo starega Ptuja, s katero se je predolgo odlašalo. Skoraj vse stavbe so zgodovinsko zaščitene in je obnavljanje propadajočih delov zelo drago in delikatno. Stanovanjskemu podjetju gre priznanje, da se je tega odgovornega dela sistematično lotilo in da dosledno izvaja svoj program popravil in rekonstrukcij stanovanjskih hiš. Stanovanjsko podjetje je v času obstoja povečalo stanovanjski fond za 62 družinskih stanovanj.

Stanovanjski fond KK Ptuj je razširjen kar v štirih občinah. Vzdrževanje fonda je težje, ker ni skoncentrirano in je veliko nerazčiščenih lastninskih odnosov. Posebno vprašanje so poslovni prostori v stanovanjskih zgradbah, ki so povečini ostali v upravljanju ustanovitelja in se najemnine stekajo v amortizacijski sklad KK, praktično pa jih vzdržuje enota za gospodarjenje s stanovanjskimi hišami. V preteklem letu ni bil sprejet poseben program investicijskih in vzdrževalnih del. Dela so izvrševali po predlogu posebne komisije. V času obstoja enote so popravili 56 zgradb. Pri KK se formirajo razmeroma velika sredstva iz 4% stanovanjskega prispevka, stanarin in najemnin, zato bi morali pohiteti z odstranjevanjem slabosti, ki ovirajo uspešnejše poslovanje enote in bolj smotrno stanovanjsko gospodarstvo. Sredstev za stanovanja primanjkuje, zato jih je potrebno krepiti in ne slabiti.

Družbeno stanovanjsko gradnjo je v zadnjih letih močno zavrlo razdrobljenost 4% stanovanjskega prispevka in politika porabe teh sredstev za individualno gradnjo.

O teh in podobnih vprašanjih stanovanjskega gospodarstva v ptujski občini je razpravljal tudi svet za urbanizem in komunalne zadeve. Na seji so med drugim ugotovili, da poslovanje delovnih organizacij, ki gospodarijo s stanovanjskimi hišami, ni vsklajeno. Gospodarjenju s poslovnimi prostori se ne posveča dovolj pozornosti. Neodložljivo potrebno je izdelati program stanovanjske gradnje v sodelovanju z osnovnimi dejavniki stanovanjskega gospodarstva: s stanovanjskim podjetjem, enotama pri KK in pri »Lesu«, Kreditno banko, delovnimi organizacijami in občinsko skupščino. Da bi pospešili razvoj organizirane stanovanjske gradnje, bi morali izvajati enotno politiko v stanovanjski dejavnosti.

SKUPŠČINA OBČINE PTUJ

Številka: 06-11/67-1

Datum: 12/11-1968

Po 224. členu statuta občine Ptuj

## sklicujem

65. (13.) skupno sejo občinskega zbora in zbora delovnih skupnosti skupščine občine Ptuj, ki bo

**v četrtek, dne 21. novembra 1968,**

v dvorani Narodnega doma v Ptuju, Jadranska ulica 13, s pričetkom ob 8. uri zjutraj.

PREDLOG DNEVNEGA REDA:

1. Vprašanja odbornikov;
2. Ocena izpolnitve planiranih proračunskih dohodkov za leto 1968 na podlagi devetmesečne realizacije;
3. Družbenoekonomska izhodišča za oblikovanje dohodkov in kritje potreb splošne porabe v občini Ptuj za leto 1969;
4. Problematika stanovanjskega in komunalnega gospodarstva v občini Ptuj;
5. Odlok o zaključnem računu proračuna in rezervnega sklada občine Ptuj za leto 1967;
6. Odlok o finančnem programu za financiranje osnovne državne karte 1:5000 v občini Ptuj;
7. Odlok o namembnosti uporabe poslovnih prostorov za določene vrste poslovnih dejavnosti v mestu Ptuju in v naseljih mestnega značaja;
8. Potrditev statuta temeljne izobraževalne skupnosti Ptuj;
9. Obravnavanje statutov delovnih organizacij:
   a) počitniškega doma občine Ptuj — Biograd na moru;
   b) zdravstvenega doma Ptuj;
10. Ugotovitev splošne koristi za razlastitev zemljišča v k. o. Lešje, Ptujska gora in Lovrenc na Dravskem polju za zgraditev deponije — odlagališča rdečega blata tovarne glinice in aluminija »Boris Kidrič« Kidričevo;
11. Imenovanje tajnika občinske skupščine in nekaterih predstojnikov upravnih organov občinske skupščine;
12. Razrešitev dosedanjega in imenovanje novega člana sveta za prosveto in kulturo občinske skupščine;
13. Izvolitev predstavnika občinske skupščine v svet osnovne šole Žetale.

Prilagamo obrazložitev k dnevnemu redu, gradivo k 2., 3., 4., 8., 11., 12. in 13. točki ter predloge odlokov k 5., 6. in 7. točki dnevnega reda.

Predsednik skupščine občine Ptuj
Franjo REBERNAK, l. r.

Bistriško gospodarstvo

# v tekmi s časom

**Resolucija o usmeritvi gospodarskega razvoja občine je za letošnje leto predvidela precejšen skok naprej. Dosedanji rezultati takšnega skoka ne kažejo. Po rezultatih v zadnjih treh, štirih mesecih pa je razvidno, da so bila predvidevanja precej pravilna, če ne bi prišlo do nepredvidenih zastojev. Tako zaostaja za planom predvsem fizični obseg proizvodnje, promet v gostinstvu in izvoz. Posledica takšnega stanja pa je zaostajanje v zaposlovanju in v nižjih osebnih dohodkih, kot so bili predvideni.**

Kljub ugodnim rezultatom zadnjih nekaj mesecev se je fizični obseg proizvodnje povečal le za 5,7 dostotka in zaostaja za predvideno za dvajset odstotkov. Prvo polletje je namreč močno zaostajalo za dosežki v lanskem letu. Že v mesecu juliju je fizični obseg proizvodnje večji za 19 odstotkov od tistega v lanskem letu, v avgustu za 32 odstotkov, v septembru za 39,5 odstotka, podobni rezultati pa so tudi v mesecu okobru. Močno vpliva na industrijsko proizvodnjo v občini največje podjetje Impol. Težave pri izvoznih poslih v tem podjetju pri prodaji žičnih izdelkov, kakor tudi pri aktiviranju valjarne, so onemogočile predvideno rasta fizičnega obsega proizvodnje. V ostalih podjetjih je bil dosedanji fizični obseg proizvodnje zadovoljiv, razen v podjetjih gradbene industrije.

Osnovna značilnost nadaljnje letošnje proizvodnje je v uravnovešenju fizičnega obsega proizvodnje z možnostmi prodaje na domačem kot na inozemnem tržišču. Zaradi tega so gospodarske organizacije povečale proizvodnjo v tistih obratih ozroma tisto vrsto proizvodov, ki jo tržišče išče. Tako se je v Impolu povečala proizvodnja v stiskalniškem obratu, v steklarni Boris Kidrič, v opekarni Pragersko, v obratu LIP stavbnega pohištva, kakor tudi v tovarni olja. V dokaz takih trditev je tudi stagnacija v Impolu v žičnem obratu.

Letošnje leto ni povzročalo večjih težav z oskrbo z reprodukcijskim materialom. Večje težave pri proizvodnji so nastale v steklarni Boris Kidrič zaradi topilnih peči.

Značilnost letošnjega leta, kot lanskega leta so težave, ki jih povzroča podjetjem število neplačanih računov. Na najslabšem v občini so v steklarni Boris Kidrič, sledijo obrati LIP, tovarna olja Slovenska Bistrica itd. Nekoliko boljši je položaj v opekarni Pragersko in v največjem podjetju v občini, v tovarni Impol. Razen tega povzroča težave pomanjkanje kreditnih sredstev. Večja kreditna sredstva bi namreč omogočala kreditiranje kupcev, kar postaja že običaj, vendar premajhna sredstva zaenkrat tega v bistriški občini še ne dovoljujejo.

Zanimiv je podatek, da osebni dohodki niso rastli po planiranem ravni. Namreč ti precej zaostajajo, kar je nova kvaliteta bistriškega gospodarstva. S tem se je namreč odpravila značilnost zadnjih let, ko so osebni dohodki rastli kljub zmanjšani rasti ali celo stagnaciji proizvodnje. Seveda se do konca leta pričakuje, da bodo osebni dohodki dosegli planirano raven, ker bo do takrat tudi proizvodnja v gospodarstvu močno narasla in ne bo prevelikih ovir za povečanje osebnega dohodka zaposlenih v gospodarstvu.

Proračun občine Lenart

# Rebalans z rezervo

Na zadnji seji je skupščina občine razpravljala tudi o uporabi proračunske rezerve. O delu proračunske rezerve lahko odloča svet za družbeno načrtovanje in finance. Ker pa je svet to vsoto že razporedil ter so se pokazale potrebe še o razporeditvi preostale proračunske rezerve, je o tem morala odločati občinska skupščina.

Skupno je bilo odobreno za kritje nekaterih nujnih izdatkov, ki jih posamezne proračunske postavke ne bodo mogle pokriti, 35.760,60 din.

Ta sredstva so bila po sklepu skupščine razporejena na kritje anuitet po kreditih za osnovno šolo Cerkvenjak, za kritje osebnih prejemkov voljenih in imenovanih organov in za pokritje stroškov, nastalih ob občinskem prazniku, ter za prevoz na proslavo v Novo Gorico. S tem so sredstva proračunske rezerve v celoti izkoriščena. S takim načinom rešitve kritja posameznih proračunskih izdatkov pa se bo skupščina izognila rebalansu proračuna, kolikor ne bi nastale nove nepredvidene potrebe.

Ob sestavi proračuna je prav okrog postavke proračunske rezerve največkrat žolčna razprava, ker bi vsak koristnik rad prav za te postavke dobil večja sredstva, kot so mu bila predvidena po predlogu proračuna. Kakor vemo, pa med letom zmeraj prihaja do nepredvidenih izdatkov, ki jih je treba pokriti, in če ni rezerve, je nujno treba napraviti rebalans proračuna. Rebalans pa ni niti tako lahko narediti, še bolj pa je neprijetno to, da se morajo zaradi tega nekatere postavke zniževati. To reševanje pa je vsekakor neprijetna zadeva, saj je vsak računal s postavko, ki mu je bila zagotovljena s proračunom.

Za letošnje leto je rezerva v celoti porabljena, ostala pa sta še dva meseca do novega proračuna in je vprašanje, če se še v tem obdobju ne bo pojavilo kaj nepredvidenega. Upajmo, da se res ne bo in da rebalansa proračuna ne bo potrebno delati. Po mišljenju sestavljavca predloga razdelitve rezerve do tega ne bo prišlo. Kolikor ne bi nastale nepredvidene potrebe, prav te pa se v dveh mesecih še lahko pojavijo.

Toš

## Vreme

**Lunine spremembe in vremenska napoved za čas od sobote, 16., do nedelje, 24. novembra 1968.**

Mlaj bo v sredo, 20. novembra ob 9.02.

Napoved: sedanje oblačno vreme bo trajalo še do sredine prihodnjega tedna, nakar bo sončno vreme.

Alojz Cestnik

# ZAČETEK PRIPRAV NA VOLITVE 1969 V PTUJSKI OBČINI

Volilna komisija pri občinski konferenci SZDL Ptuj je te dni že pričela s svojim delom pri politični pripravi volitev v letu 1969.

Glede na nove predpise, ki določajo Socialistični zvezi nove naloge v zvezi z volitvami kakor tudi glede na delovanje drugih družbenopolitičnih organizacij v predvolilnem obdobju pripravlja izvršni odbor občinske konference SZDL Ptuj poseben pravilnik, ki bo določal potek predvolilnih priprav in katerega se bodo morale držati vse v predvolilno kampanjo vključene organizacije.

O predlogu pravilnika bodo pred sprejetjem razpravljali vsi zainteresirani, kar zagotavlja demokratičnost postopka pri njegovem sprejemu.

Volilna komisija občinske konference SZDL je osnutek pravilnika že obravnavala, prav tako pa tudi izvršni odbor občinske konference SZDL.

Osnutek pravilnika objavljamo na 5. strani.

# TE DNI PO SVETU

## Neuvrščenost brez dilem

Je mnogo možnosti, da se bo začela v začetku prihodnjega leta vrsta sestankov predstavnikov neuvrščenih dežel v glavnem mestu prijateljske Etiopije. Jugoslovanska vlada je v tej jeseni nekajkrat potrdila svojo pripravljenost podpreti napore, ki jih dela v tej smeri vlada v Addis Abebi.

Ko je te dni cesar Etiopije Haile Selasie govoril o pripravah na sestanek predstavnikov neuvrščenih, je rekel: »Skupni interesi nas usmerjajo k novi konferenci. Prepričani smo, da bodo naši tozadevni napori koristni za vse miroljubne narode sveta. Politika neuvrščenosti je najboljša pot k miru.« Nekaj tednov kasneje, na srečanju s predsednikom Titom na Brionih, je suveren Etiopije izjavil: »Neuvrščeni so vest človeštva. V politiki neuvrstitve je treba izdelati načela, ki so jih sprejele v preteklosti male in velike države.«

Nekaj tednov nas loči od prvega sestanka predstavnikov »tretjega sveta« na nivoju ambasadorjev v Addis Abebi. Mnogi sprašujejo, kaj bo prinesel ta sestanek. Predvsem se bodo sestali v Addis Abebi udeleženci konference, ki je bila jeseni 1964 v Kairu. Na tem sestanku bi naj določili datum in kraj novega sestanka na vrhu, kot tudi eventualno listo vseh udeležencev. Vendar bo najvažnejša stvar določitev skupnega izhodišča za vse udeležence v boju za mir in boljše mednarodne odnose. Mogoče bo treba organizirati pred glavnim zborom še dva ali tri predhodne sestanke. To ni bistveno, pomemben pa je cilj: preprečiti uporabo sile v mednarodnem življenju.

Treba bo premagati sedanje težave, ki so posledica soočenja interesov velikih sil v posameznih predelih sveta, kakor je Bližnji vzhod, jugovzhodna Azija, pa tudi Evropa. Velike sile hočejo s pozicij lastnih sil določati odnose v sodobnem svetu. Takšni nameni izzivajo vse večji odpor ne samo neuvrščenih dežel, temveč tudi drugih, ki težijo k ohranitvi svoje neodvisnosti in suverenosti.

Politika aktivne koeksistence in neuvrščanja ne pozna meja: letošnje zasedanje Generalne skupščine kot zasedanje nejedrskih dežel v Ženevi sta bolj kot kdajkoli doslej katerikoli mednarodni forum doprinesla k temu, da izgubita oba svetovna bloka svoj zunanji videz čvrstosti. Male dežele so ne glede na svojo pripadnost temu ali onemu bloku ali politiko neuvrščenosti podčrtale instovetnosti svojih stališč in interesov za ohranitev miru v svetu in za ohranitev svoje neodvisnosti in suverenosti.

Dogodki v Češkoslovaški so delovali na aktivnost neuvrščenih dežel kot tudi na vse druge integracije političnega ali gospodarskega značaja. Vendar ni beseda samo o integraciji neuvrščenih, temveč o procesu sodelovanja med deželami, ki težijo k miru v svetu.

Glede na to je neuvrščenost široko izhodišče za skupno aktivnost za boljši svet, v katerem bo politika sile in podrejanje drugih narodov izginilo za vselej. V tem je tudi pravi smisel sedanjih naporov za novo konferenco neuvrščenih in drugih miroljubnih dežel sveta.

MG

Jutri seja občinske konference SZDL Ormož

# „Domovina je ena nam vsem dodeljena“

Jutri bo v Ormožu tretja seja občinske konference SZDL Ormož, na kateri bodo kot osrednjo točko dnevnega reda obravnavali aktualne naloge družbeno političnih organizacij na področju narodne obrambe.

Predsednik občinske konference SZDL Ormož Vlado OŽBOLT je za to sejo pripravil referat iz katerega povzemamo nekaj njegovih misli:

Arabsko-izraelska vojna v lanskem letu ter okupacija ČSSR, ki smo ji bili priča pred nedavnim, sta opozorili, da se v vojaškem pogledu ne smemo in ne moremo počutiti preveč varni. Vojna na Bližnjem vzhodu je pokazala, da so možne lokalne vojne tudi na območjih, ki so relativno blizu naših meja. Okupacija ČSSR je v tem pogledu žalostno, a vendar zelo resno opozorilo. Znašli smo se v obdobju, ko se problemi med socialističnimi državami skušajo reševati tudi s sredstvi nasilja. V skrajnem primeru lahko računamo tudi z možnostjo napada čet varšavskega pakta.

Prav ti dogodki nas obvezujejo, da resno skrbimo za svojo varnost. To sicer ne pomeni, da je pred nami neposredna nevarnost vojaškega napada, vendar zahteva **že sama možnost agresije** na našo deželo obsežne in temeljite organizacijske priprave na področju narodne obrambe.

Titove besede, da moramo delovati, kot da vojne sploh ne bo in se pripravljati tako, kot da se bomo morali že jutri spoprijeti z agresorjem, so zopet bolj kot kdajkoli poprej aktualne v našem političnem delu.

Med okupacijo ČSSR so naši občani enotno in složno obsodili agresijo nad majhno prijateljsko deželo. Enotnost, ki so jo naši narodi manifestirali, je bila zares popolna. Politična in emocionalna pripravljenost je bila prisotna v vseh slojih našega prebivalstva. Vendar pa smo ravno v tej situaciji ugotovili, da pripravljenost za obrambo domovine nima potrebne osnove v organizaciji vseljudske obrambe. **Ob tem ne bi smeli prezreti dejstva, da samo politična manifestirana pripravljenost za obrambo brez primerne organizacije, najbrž ne bi zaustavila sovražnika. Ugodnemu političnemu vzdušju in splošnemu patriotičnemu razpoloženju naših občanov je treba dati tudi primerno materialno osnovo in trdno organizacijo.**

### VSELJUDSKA OBRAMBA

Naša ustava ne priznava kapitulacije in obvezuje vsakega občana, da sodeluje v obrambi domovine. Značaj našega odpora bi moral biti vseljudski, saj se majhna dežela lahko upira velesilam le takrat, če je uspešno aktivirala ves človeški in gospodarski potencial. Prav naša NOV ter osvobodilno gibanje Alžircev in Vietnamcev kažejo, da je tudi majhen narod lahko nepremagljiv, če je enoten in odločen, da brani svojo domovino, če je treba tudi do zadnje kaplje krvi.

**»Domovina je ena nam vsem dodeljena«** je zapisal Župančič. Če želimo, da jo bo vsak občan tudi uspešno branil, potem ga moramo za to nalogo tudi moralnopolitično, fizično in strokovno pripraviti. Vseljudska obramba ni v totalni oborožitvi vsega prebivalstva, temveč v totalni mobilizaciji vseh tistih sil, ki ne bodo neposredno angažirane v regularnih enotah JLA, v partizanskih odredih in občinskih enotah. Tu imajo družbenopolitične organizacije pomembno vlogo in važne naloge na področju narodne obrambe v rednem informiranju občanov, pri vzgoji patriotizma zlasti pri mladini, pri poživitvi dela TVD društev, izpopolnjevanju organizacije civilne zaščite in pri strokovnem izpopolnjevanju v okviru organizacije ZROP in strelskih društev.

J. S.

### Stanovanjsko komunalno podjetje Ormož

# Ugodni rezultati poslovanja

Leto se počasi bliža h koncu in zopet bomo priča živahnim komentiranjem, ki se bodo razvila okrog letnih zaključnih računov v posameznih delovnih organizacijah. Ponekod bomo lahko srečali kisle obraze članov delovnih kolektivov, ki so postali »žrtev gospodarske reforme«, drugod pa zopet nasmejane obraze in upanje na takoimenovano trinajsto plačo, ki je sedaj v zadnjih letih pravzaprav le še goreča želja tistih, ki so se pred leti na te stvari navadili. Sicer pa, to je še sorazmerno daleč pred nami in danes niti nimamo namena, da bi vam o teh stvareh že vnaprej poročali.

Pred nedavnim sem se oglasil v stanovanjsko komunalnem podjetju v Ormožu, kjer sem dobil na voljo poslovne rezultate za letošnje tričetrtletje. V skrajšani obliki vam posredujemo nekaj pokazateljev njihovega poslovanja, ki je v trenutnih pogojih gospodarjenja uspešno in kaže, da so v tem kolektivu sorazmerno dobro gospodarili.

Za poslovno obdobje od 1. januarja 1968 do 30. septembra 1968 se za stanovanjsko komunalno podjetja odražata dve značilnosti:

1. Zaradi izrazito sezonskega značaja poslovanja delovna organizacija v prvih treh mesecih poslovnega leta ni mogla pokriti vseh fiksnih in variabilnih stroškov. Variabilni stroški so sicer adekvatni poslovnemu rezultatu, čeprav v določenem pogledu samo relativno. Fiksni stroški pa so skoraj čez vse leto enaki. Razlika stroškov, ki je nastala v prvem obdobju poslovnega leta in je poslovni rezultat ob njenem nastanku ne pokriva — je bila pokrita z rezultati poslovanja v zadnjih mesecih.

2. Kot posledica prve značilnosti nastaja še druga in sicer zato, ker dobivajo vsi ekonomski pokazovalci svojo pravo vrednost. Ostaja še sicer odprta možnost prestrukturiranja posameznih vrst stroškov, vendar pa ob tem tempo naraščanja in obseg proizvodnje ne bi doživela večjih in pomembnejših sprememb.

Velja omeniti tudi to, da so bili v devetmesečnem obdobju poslovnega leta že kriti vsi splošni stroški in je v nadaljevanju poslovnega leta pričakovati večje spremembe v korist doseženega dohodka in ugodno višino, ter razmerje njegove delitve na sklade in osebne dohodke. Podjetje si je že v začetku poslovnega leta prizadevalo odpraviti takšna periodična nihanja in preiti na nov način obračuna »direct costing«. Žal pa zaradi strukture poslovnega predmeta in obstoječih predpisov takšen obračun po direktnih stroških ni bil mogoč. Ima pa tudi več slabih strani, kot pa bi bilo doseženih prednosti.

Doseženi dohodek v tričetrtletju letošnjega leta znaša skupaj 550.475,57 N din, od tega stanovanjska dejavnost 25.544,52 in komunalna dejavnost 524.931,05 N din. Dohodek je bil po periodičnem obračunu razdeljen v razmerju 80:20 na osebne dohodke in sklade. Koeficient plačane realizacije se je v stanovanjski dejavnosti v obdobju od 30. junija 1968 do 30. septembra 1968 izboljšal za 18 odstotkov.

Količnik obračanja kupcev je kljub 15 % povečanju fakturirane realizacije ostal enak lanskemu. Poprečno razpoložljiva sredstva so se v primerjavi z istim obdobjem lanskega leta povečala za 9,2 odstotka. Podjetje je najelo kredit za trajna obratna sredstva v višini 45.000 din kar predstavlja 7,25 odstotkov sedanjih poprečno razpoložljivih obratnih sredstev.

Osebni dohodki so se v primerjavi z enakim obdobjem lanskega leta nekoliko povečali. Poprečni osebni dohodki so v nenehnem spreminjanju in je lahko ugotoviti dejansko poprečje le ob zaključku poslovnega leta.

V podjetju z optimizmom gledajo na svoje do sedaj dosežene poslovne rezultate in upajo, da se bodo še ti izboljšali. J. S.

### Bistriško kmetijstvo:

# Slabše kot lani

Prvi meseci letošnjega leta niso najbolje kazali za kmetijsko rastlinsko proizvodnjo. To je najprej prizadela suša, nato prekomerne padavine in mraz. Takšne vremenske neprilike so se najbolj odrazile pri žitaricah, ker so poprečni hektarski donosi v letošnjem letu precej manjši od tistih v preteklem letu.

V letošnjem letu je na kmetijskih površinah zasebnega sektorja hektarski dosežek bogatorodnih sort žitaric 22,2 metrskega stota na hektar, drugih sort pa 18,2 metrskega stota. V lanskem letu je bil pridelek v poprečju večji za osem metrskih stotov na hektar. V družbenem sektorju je poprečni hektarski donos pšenice v obeh letih znašal v poprečju 36,5 metrskih stotov na hektar površine.

Doseženi pridelki ostalih zgodnjih posevkov za zasebni sektor v bistriški občini je sledeč: rž 19, ječmen 20,4 in oves 13,8 metrskega stota na hektar površine.

Tudi pričakovani pridelek koruze bo v letošnjem letu slabši od pridelka v minulem letu.

Mnogo bolj ugodni proizvodni rezultati so na področju sadjarstva. Iz dosedanjih podatkov je namreč razvidno, da je bila letošnja letina še obilnejša kot lanska. Se boljše rezultate kot zasebni sektor pa bo imel družbeni. Visok bo tudi pridelek grozdja. Tako je pridelek grozdja na rodno trto v družbenem sektorju kilogram in pol, v zasebnem pa pol kilograma.

**PRODAJA SLABŠA OD PROIZVODNJE**

Se slabši rezultati kot v proizvodnji so v prodaji kmetijskih rastlinskih proizvodih. Tako je v družbenem sektorju prodaja večja samo pri pšenici za dvajset odstotkov. Manjša pa je pri jabolkah za 37,6 odstotka, vinu 30,2 odstotka in pri senu za 11 odstotkov. Se slabši rezultati odkupa v letošnjem letu so pri odkupovanju pridelkov od zasebnega sektorja kmetijstva. V primerjavi z lanskim letom je odkup realiziran takole: pri koruzi 54,7 odstotka, jajca 68,5 odstotka, namizna jabolka 73,1 odstotka, senu 38,7 odstotka itd.

Takšno stanje kaže, da bodo potrebne korenite spremembe v prodajni mreži kmetijskih pridelkov. Predvsem bo potrebna povezava s trgovino, tako, da ta ne bo več toliko uvažala, ampak da bi raje s sofinanciranjem domače proizvodnje pripomogla h kvalitetnejšemu pridelku. Poleg tega bi lahko trgovina s svojimi sredstvi pomagala graditi skladišča, saj vemo, da nima kmetijstvo sredstev za razširjeno dejavnost oziroma za obnovo nasadov ter za regulacijo, kaj šele za kreditiranje.

Ob takšnih rezultatih ne more kooperacijska proizvodnja napredovati, ker je prešla v glavnem na blagovno denarne odnose. Značilno v tem je bilo letošnje leto v kooperaciji v kmetijstvu, ko so kmetje izgubili še tisto malo zaupanja, ki so ga imeli. Zaradi tega nastaja tudi vprašanje, kako bo zasebni sektor sprejel željo kmetijskega kombinata, da bi v naslednjih treh letih povečal proizvodnjo »zlatega delišeza« na 50 hektarjev, seveda v kooperaciji z zasebnim sektorjem.

Torej bodo v kmetijstvu potrebne korenite spremembe, če bomo hoteli iti naprej, drugače bomo iz leta v leto premlevali in izgubljali besede o istih težavah in problemih kmetijske proizvodnje -b

### V ptujski občini vodovod

# nadomestilo usahlim studencem

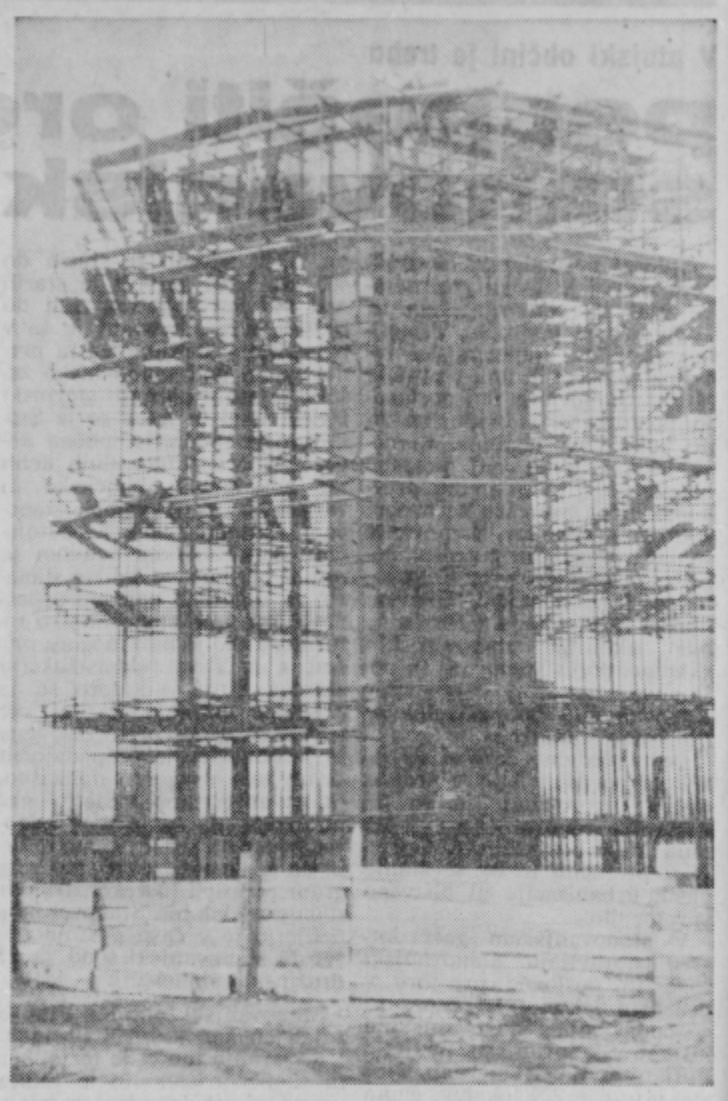

Gradnja 30 m visokega vodohrama v Slovenji vasi.

Z dogradnjo kanala za hidrocentralo v Zlatoličju se je vodostaj podtalne vode znatno spremenil. Nastopilo je pomanjkanje pitne podtalne vode. Mnogi potoki so usahnili. Med njimi tudi večina izvirov potoka Studenčnice, katere so s kanalom prerezali. Voda v potoku Studenčnica nima več zadovoljivega odtoka, zato je vsak dan bolj nesnažna. Problem pitne vode v vaseh ob kanalu in ostalih je bilo potrebno rešiti z vodovodom. Tega so delno zgradili in zadovoljili najnujnejše potrebe. V načrtu je gradnja vodovodnega omrežja v naseljih Skorba, Hajdoše, Slovenja vas, Zlatoličje in Gerečja vas. Veliko vode bo porabila sama hidrocentrala. Da ne bi vode v primeru okvare na črpalkah zmanjkalo, gradijo v Slovenji vasi vodohram. Vodohram, obdan z nosilnimi odri, se dviga že zelo visoko. Visok bo okoli 30 metrov. V vodohramu bo 165 kubikov vode. Predvidevajo, da bi ta količina zadostovala za dva dni za okoliške potrebe in potrebe hidrocentrale. Vodohram gradi gradbeno podjetje Konstruktor iz Maribora. Dela bodo končana še to leto.

Vsled vedno večje potrebe, bo treba rekonstruirati črpališče z novim zajetjem v Skorbi. V gradnji je omrežje v Rogoznici, v Spuhlji, ob Selski cesti in na Turnišču.S tako veliko razširitvijo pa nastane vprašanje novega zajetja, predvsem na levem bregu Drave. Komunalno podjetje Ptuj ima v načrtu raziskovalna črpanja, ter zgraditi še eno črpališče in dodatno baterijo rezervoarja na Panorami. S soudeležbo bodočih uporabnikov vode iz vodovoda, ima podjetje v načrtu do 1970. leta zgraditi vodovodno omrežje še v naseljih: Sp. Hajdina, Zg. Hajdina, Poljska pot, Pot na železniško postajo, Selska cesta, Mejna cesta in Draženska cesta. V načrtu je tudi razširitev vodovodnega omrežja na Vičavi in na Orešju ter položitev glavne vodovodne cevi na Vičavi, razširitev vodovodnega omrežja na desnem bregu Drave ob Mariborski cesti in gradnja glavnega cevovoda za vodovodno omrežje v Rogoznici in Spuhlji.

Z. R.

# Kaj delajo krajevne skupnosti

### v bistriški občini?

**Kmalu bodo minila štiri leta, odkar so začele delovati krajevne skupnosti. Tako lahko že dodobra ocenjujemo njihovo delo. Napovedi nekaterih, da bodo krajevne skupnosti v glavnem urejevale komunalne probleme, so se v glavnem uresničile. Delo zadnüih let namreč kaže, da so bili najbolj bistveni problemi krajevnih skunosti urejevanje cest, kanalizacije in vode. Šele nato sledijo druge dejavnosti, ki naj bi jih na svojem področju vršile krajevne skupnosti.**

Razen komunalne dejavnosti bi se morale krajevne skupnosti ukvarjati tudi z drugimi problemi kraja. Med te spada skrb za neposredno zadovoljevanje občanov kot je otroško varstvo, preskrba z življenjskimi potrebščinami, pospeševanje kulturno-prosvetne dejavnosti, telesne vzgoje, pomoč pri reševanju socialne in zdravstvene problematike občanov na njenem področju, servisna služba ipd. Res je, da so nekatere krajevne skupnosti razen komunalne dejavnosti širile tudi druge, žal pa zelo malo. Tako velja zelo slaba splošna ocena za ostale dejavnosti krajevnih skupnosti v bistriški občini.

**KOMUNALNA DEJAVNOST**

Kot smo že uvodoma dejali, je bila komunalna dejavnost na prvem mestu. Mislim, da ni krajevne skupnosti v občini, ki ne bi v zadnjih letih zbirala prostovoljnih prispevkov za ceste, urejevanje pokopališč, vodovoda, kanalizacije ali kaj podobnega. Med najaktivnejšimi v tem pogledu je vsekakor oplotniška krajevna skupnost, ki je v minulem obdobju zbrala več kot 600.000 dinarjev iz raznih krajevnih samoprispevkov za obnovitev 18 kilometrov cest. Se bolj pa človeka preseneti dejstvo, da so kljub že danim sredstvom ter sprejetju samoprispevka za ureditev materialnega stanja bistriške šole sprejeli še en samoprispevek za asfaltiranje osem kilometrov ceste od Spodnje Ložnice do Oplotnice. Takšno samoiniciativnost je treba pohvaliti in red bi bil, da bi jim pomagali v njihovih težnjah za razvoj njihovega kraja tudi drugi.

Seveda pa ne smemo govoriti samo o Oplotnici, ko govorimo o komunalni dejavnosti. Tudi v Polskavi, Tinju, Smartnem na Pohorju so v zadnjem obdobju obnovili precej cest, popravili pokopališke zide, uredili mrliške veže, javno razveseljivo ipd. V Poljčanah so razen ureditve cest ter ureditve pokopališča uredili javno tehtnico, ki jih je stala precej sredstev. Žal njihovo pokopališče še sedaj ni dokončno urejeno. Poljčane pa imajo zaradi svojega specifičnega položaja največ pogrebov v občini. Tako bodo morali urediti še mrliško vežo ter razširiti pokopališče.

Precej aktivna je bila tudi krajevna skupnost v Šmartnem na Pohorju. Tam so zgradili nov vodovod za potrebe vaščanov Spodnjega Prebukovja. Zanj so s samoprispevkom zbrali 35.000 dinarjev. Razen tega so si uredili skladišče naftnih derivatov. Vaščani pa sedaj gradijo od Bojtine do Frajhajma novo cesto. Delovati je začel tudi cestni odbor v Zgornji Novi vasi, saj si prebivalci tega kraja želijo cestno povezavo.

Posebno aktivno je bilo tudi prebivalstvo krajevne skupnosti Pragersko. Tako so si zgradili telefonsko zvezo Pragersko — Stari log — Leskovec. V Leskovcu so si zgradili tudi kulturni dom. Gradijo si novo trgovino, več milijonov pa so prispevali za asfaltiranje ceste skozi Pragersko.

Še bi lahko naštevali delo krajevnih skupnosti, vendar nam prostor tega ne dopušča. Zaradi tega bomo v prihodnji številki našega lista zapisali nekaj o delu bistriške krajevne skupnosti. -b

# Kamen na kamen...

**(BISTRIŠKI TURIZEM)**

Zadnja leta za bistriški turizem niso kaj dosti pomenila. Prej nasprotno, ker je promet bil iz leta v leto slabši. Takšno stanje je prebudilo gostinske delavce, da so začeli bolj načrtno in z večjo skrbjo misliti na razmah turistične dejavnosti. Tako so rezultati letošnje turistične sezone v bistriški občini že pokazali prve sadove. Že ti manjši uspehi pa dajejo gostinskim in turističnim delavcem nove moči, ki želijo takšno stanje v naslednjem letu še popraviti. V teku so že tudi razgovori, da bi gostišče grad Statenberg stopilo v integracijo ter tako še povečalo svojo dejavnost. Seveda jim bo takšna integracija prinesla uspehe le takrat, če jim bo uspelo asfaltirati zadnjih šest kilometrov ceste do gradu.

Podatki za letošnjo turistično sezono v bistriški občini kažejo, da se je položaj v tej veji gospodarstva nekoliko popravil. Nazadovanje števila nočitev iz zadnjih let je bilo ustavljeno. Tako presegajo letošnji rezultati za deset odstotkov tiste iz lanskega leta. Število gostov v dosedanjem obdobju pa se je povečalo celo za 16 odstotkov v primerjavi z istim obdobjem lanskega leta. K tem ugodnim rezultatom je največ prispevalo letošnje poletje, ko so bile kapacitete gostinskih uslug v občini močno zasedene. September, v katerem je bilo zelo klavrno vreme, je precej pokvaril ugodne dosežke poletnih mesecev.

Če pogledamo število nočitev, vidimo, da je grad Štatenberg prenočil 29 odstotkov vseh gostov v bistriški občini. Značilen ob tem je podatek, da je grad Statenberg realiziral samo v avgustu 34 odstotkov vseh realiziranih nočitev. Zaradi tega lahko mirno trdimo, da bi bil promet tudi v ostalih mesecih večji, kolikor bi bili dani pogoji celoletnega bivanja na gradu Štatenberg. To se misli ob urejeni centralni kurjavi, vodovodu ipd. Da bi se v naslednjem obdobju lahko zvišala izkoriščenost tega objekta, bo nujno potrebno čimprej zagotoviti sredstva za njegovo rekonstrukcijo. Dosedanji promet, stacionirani kot izletniški namreč kažeta, da obstaja na domačem kot na tujem turističnem tržišču zanimanje. Seveda ga ne bo mogoče prej izpolniti, dokler ne bo zagotovljen minimalni standard storitev.

Podobne ugotovitve kot za grad Štatenberg veljajo tudi za hotel Planino, v katerem iz leta v leto število nočitev raste, vendar ne v taki meri, kot bi bilo možno in zaželeno. -b

## Novemberske akcije ZM v Slovenski Bistrici

7. novembra 1968 je bila v prostorih občinske konference Sl. B seja sekretariata ZM, na kateri so razpravljali o programu dela za tekoči mesec. Osnovni akciji v tem mesecu so izvedba proslave 29. novembra, katero bodo letos prvič izvedli popolnoma samostojno člani ZM in pripadniki JLA. Za izvedbo programa je bila ustanovljena posebna komisija pri občinski konferenci ZM. S programom bodo sodelovali tudi na proslavah v nekaterih okoliških krajih.

Na prvem razširjenem plenumu, ki ga bodo sklicali že v prihodnjem tednu, bodo mladi iz bistriške občine razpravljali o pripravah na bližnje letne konference. Sklenili so, da bodo imele letošnje konference delovni značaj in ne bodo izvršene večje spremembe v strukturi osnovnih organizacij ZM. Sprejet je bil tudi predlog, da si bodo organizacije same postavile delovni program konferenc in ne kot je bila praksa doslej, ko so organizacije sprejemale programe od občinske konference. Tako jim bo dana možnost, da se posamezne organizacije lažje poglobijo v dejavnost mladih na posameznih področjih občine. Za uspešnejše delo bodočega novega vodstva v organizacijah pa bo potrebno posvetiti večjo pozornost izbiri kadrov. Temu vprašanju so na preteklih konferencah posvečali vse premalo pozornosti, kar se je kmalu pokazalo v zmanjšani dejavnosti aktiva.

Posebno pozornost bo potrebno posvetiti dejavnosti v delovnih organizacijah, kjer se opaža veliko nazadovanje.

V razgovorih s predstavniki ZK v občinski konferenci SL. B je bilo dogovorjeno, da jim bo ZK dala določena finančna sredstva, ki jih bodo uporabili za organiziranje seminarjev vodstva aktiva.

Viktor Horvat

DOPISUJTE V TEDNIK

### Trgovsko podjetje »Zarja« v Ormožu

# Skrb za potrošnika

V trgovskem podjetju Zarja Ormož je bilo preteklo devetmesečno obdobje po obsegu poslovanja v odnosu na podobno obdobje v lanskem letu zelo dinamično, saj je obseg istega večji za več kot eno četrtino. Še posebno je ta podatek značilnejši na to, da je povečanje doseženo v pretežni meri v tretjem trimesečju. Odgovor za tako obsežno povečanje oziroma nagel skok obsega prometa je najti predvsem v izredno močnem plasmaju potrošniških posojil. V kolikor ne bi prišlo do povečanja potrošniških posojil oziroma prodaje blaga na potrošniška posojila, bi bil obseg dejavnosti enak ali pa malenkostno večji od prometa v lanskem letu. Prodaja blaga na potrošniška posojila je konkretno v preteklem devetmesečnem obdobju nekaj manj kot petkrat večja glede na isto razdobje v lanskem letu.

Vzrok za tako močno prestrukturiranje prometa je vsekakor v znižanju obrestne mere, odpravi udeležbe, možnosti zavarovanja kredita, prav tako pa tudi zaradi brezobrestnega kreditiranja. Podobna dejstva so registrirale tudi druge delovne organizacije v večjih trgovskih središčih, saj je celo v posameznih primerih prišlo do pomanjkanja določenega materiala in blaga in to predvsem zaradi močnega povpraševanja. Iz tega izhaja, da naša blagovna proizvodnja še vedno ni pripravljena v zadostni meri kriti vseh potreb, ki jih zahteva tržišče. Povečani obseg prodaje na potrošniška posojila je delovna organizacija realizirala predvsem zaradi tega, ker je prek svojih poslovnih enot v sosednji republiki Hrvatski uspela kanalizirati kupce oziroma si pridobiti potrošnike, istočasno pa je nudila ustrezen sortiment in sprejemljivo ceno. Zaradi takšnega povpraševanja, ki je v poposameznih primerih presegalo tudi njihove možnosti (**v posameznih dnevih je bilo odobreno toliko potrošniških posojil, kot lansko leto v posameznih mesecih**) je sklepati, da je konkurenčna sposobnost delovne organizacije okoliščinam primerna.

Tako povečan obseg prometa je imel tudi adekvaten odraz v dohodku delovne organizacije, ki pa je kljub temu na ravni lanskoletnega. Ugotovljeno je bilo, da se zaradi prestrukturiranja potrošnje oziroma večje prodaje trajnih potrošniških dobrin realizira nižji dohodek ter v tej zvezi tudi nižja razlika v ceni, vendar delovne organizacije to dejstvo ne vznemirja. Razen takšnih premikov in bistveni hspremembe pri razdelit-

Konec na 5. strani

**En hribček bom kupil, bom trsek sadil ... poje pesem, toda ti časi so že znavnaj minili ... Ni kandidatov za obnovo vinogradov, ker je proizvodnja in prodaja vina v globoki krizi ...**

# Martin je „krstil" vinsko krizo

Te dni smo obhajali Martina. V marsikateri gostilni je bilo veselo. Martinom so nazdravljali tudi v družinskih krogih. Proti večeru sem na Martinovo soboto tudi sam stopil v bližnjo gostilno. V njej je bilo že veselo Martinovanje. Godba je igrala poskočne melodije, plesalci so se veselo vrteli, strežno osebje je tekalo z litri od miz do točilnice. V kotu sem zagledal večjo družbo možakarjev, ki so že »krstili« mošt v vino. Znanec v družbi mi je pomahal in prisedel sem k mizi. Ko so se zavedli prisotnosti novinarja, so spremenili temo razgovora. Kot da sem predstavnik države, ne pa samo poročevalec o dogodkih in stanju, me je prvi vprašal: »Pa nam povejte, kakšne rezultate je naše gospodarstvo doseglo letos in kakšna bo njegova pot v prihodnje?« Spomnil sem se na zadnje razprave zvezne skupščine o teh vprašanjih. Ker nisem hotel kvariti martinovanja z razpravami o gospodarstvu, sem le na kratko odgovoril, da je gospodarstvo letos v glavnem prešlo iz lanskega zastoja. Dosegli smo uspešnejše gospodarske rezultate, kot so bili predvideni. Za začrtanim razvojem zaostajamo v kmetijstvu, zunanjetrgovinski izmenjavi in zaposlovanju. Ta večer nisem prišel več do besede. Le poslušal sem zdaj tega zdaj onega. Med njimi je bilo nekaj zasebnih kmetovalcev, vinogradnikov, zato ni čudno, da je na ta »vinski« dan tekla beseda okrog vinske krize, ki jo preživljamo.

»... Že vrsto let smo vinogradniki opozarjali na težave merodajne forume, le-ti pa za izboljšanje niso skoraj ničesar storili. Izvoz vina se zmanjšuje, zmanjšuje pa se tudi potrošnja vina. Kljub temu se je cena vinu v zadnjih letih dvignila. Zaloge se kopičijo. Samo vprašajte delavce kletarskega obrata Slovenske gorice pri KK Ptuj, koliko je starih zalog. Dosegli smo le to, da se davek na vino plačuje po enoti mere, ne pa več po kakovosti ...«

»... Potrošniki vina plačamo dvakrat in tudi trikrat več za steklenico vina, kot je odkupna cena pri proizvajalcu. Vino je preobremenjeno z davki in drugimi dajatvami. Baje pripravljajo nove predpise o zvišanju dajatev od proizvodnje in prodaje vina in ostalih alkoholnih pijač. Vinogradništvo niti v teh pogojih ne more napredovati ...«

»... Izvoz ne gre. Doma imamo polne kleti. Zakaj pretiran uvoz tujih cenenih vin? Premalo ščitimo naravna vina. Iz leta v leto pijemo slabše vino. Isto je z alkoholnimi pijačami. Vsakdo lahko kuha žganje in izdeluje različne alkoholne pijače. Proizvodnja alkohola in poraba špirita se iz leta v leto nekontrolirano veča. Ponudbam proizvajalcev, ki ponujajo na primer pristne pijače iz naravnih sadežev, se lahko le posmehujemo. Medtem ko je proizvodnja špirita v tujini pod strogim nadzorstvom, pri nas ne nadzorujemo niti prodaje sladkorja za proizvodnjo žganih pijač ...«

»... Zadnjič sem bral, da se je za obnovo haloških vinogradov s pomočjo kredita prijavilo nezadovoljivo število vinogradnikov. Saj so kreditne zahteve za obnovo in vzdrževanje vinogradov po večini za proizvajalce nesprejemljive. Banke dajejo kredite na kratek odplačilni rok, vezane z visokimi obrestmi ...«

»... Treba bo določiti take davke na vino, da se bo potrošnja doma večala in ne zmanjševala. Samo poglejte! Pred dobrim mesecem sem prodal mošt po 230 starih dinarjev, danes ga pijemo v tej gostilni že po 500 dinarjev. Izgleda, kot da bi gostinci samo za to, ker so skotalili sod v klet in mošt v litru prinesli na mizo, podražili liter za več kot dvakrat. Na žalost zakoni kemije dopuščajo, da se vino meša z vodo v vsakem razmerju. Zaradi pomanjkljive kontrole pri prodaji so v kleteh omogočeni vsi eksperimenti mešanja vseh vrst vin, vode, sladkorja in ostalih sestavin za proizvodnjo vina. Ko bi se posrečilo davkariji zajeti vsaj polovico proizvedenega in prodanega vina in ostalih pijač, ki gredo mimo njih, bi bila velika pridobitev. Ali ne bi mogli vsaj dvakrat na leto popisati zaloge pri proizvajalcih, zasebnih in družbenih ...«

»... Končajmo s to debato. Na zdravje! Vsaj danes ob kozarcu vina pozabimo na celoleten trud v vinogradu in na nizko odkupno ceno mošta ...«

Del razgovora sem zapisal z namenom, da ne bi ob martinovanju res pozabili na težave in na dejstvo, da slovenskemu vinogradništvu grozi opustitev proizvodnje. Na to opozarjajo povsod in čakajo na nujne ukrepe, ki naj rešijo vinsko krizo.

Z R

# Ormoški „sejm bil je živ..."

Tradicionalni Martinov sejem, ki je bil v ponedeljek v Ormožu, je privabil v to naše obdravsko mestece sorazmerno veliko ljudi, ki so prišli prodajat in kupovat. Na sejmišču in nasploh v mestu je bil ta dan pravi direndaj, na račun pa so prišli tudi gostinci, ki so ta dan prodali precej tekočega pridelka, ki ga je Martin že spremenil v vino. Kramarji so prodajali navadno sejemsko blago, od starih že prenošenih oblačil, spominkov, lončene posode, obutve do najsodobnejše in modne konfekcije. Na svoj račun so prišli tudi Ormožanci, ki si za ozimnico niso še niso priskrbeli zelja. Že zgodaj zjutraj smo lahko srečevali, predvsem iz hrvatske strani, težko naložene lojtrske vozove z zeljnatimi glavami. Do zadnjega sedeža in stojišča so bili napolnjeni tudi vsi lokalni avtobusi, katerih prtljažniki so bili težko naloženi s staro in novo kramo.

Ob bežnem pogledu in navideznem zanimanju za cene, je bila na sejmišču med kramarji zelo ostra konkurenca. Vsak je prodajal najboljše in najcenejše blago, ki se mu je dalo ob zgovornem mešetarjenju tudi globoko znižati ceno. Sicer pa je to stara značilnost za prodajo in nakup na takšnih in podobnih sejmih.

V krajšem razgovoru sem se ustavil pri Ivanu Babiču iz Ptuja, ki je v svojem paviljončku prodajal umetne cvetice, otroške igračke in še nekatere druge drobne stvari. Z iztržkom ni bil ravno najbolj zadovoljen, toda počasi se je le zmanjševala njegova zaloga. V razgovoru naju je zmotil starejši kmečki možakar, ki je vprašal za ceno majhnega okroglega ogledala. »Samo en novi dinar stane, očka.« Možakar je segel v žep, dal kovanec, si ogledal v ogledalu že precej zaraščeno brado in se izgubil v množici.

Ivan Varjačič iz Krapine je prodajal copate in mi prav tako potožil: »E, mladi gospon slabo idu poslovi, izgleda da ljudi nemaju para!« Nekaj časa sem stal ob njegovi tržnici in opazoval mimoidoče. Z bežnimi pogledi so božali njegove lepo izdelane copate, toda v času te moje »kontrole« ni prodal nobenih.

Napotil sem se dalje po sejmišču in se ustavil pri kramarjih, ki so svoje spominčke in drugo v pravem pomenu besede, staro šaro prodajali kar na tleh. Verjetno sem vzbujal malce »inšpektorski videz« in so me zato zelo presenečeno sprejeli. Če se

Na sejmišču je bilo zelo živahno.

nisem zmotil, so jim lica precej pordela. Njihov sosed mi je pozneje povedal, da so to tisti »črni« kramarji, ki za svoje delo prav gotovo nimajo ustreznega dovoljenja. Poudaril je tudi, da bi morala tržna inšpekcija posvečati takšnim prodajalcem nekoliko več pozornosti.

Pot me je zanesla tudi mimo stojnice našega znanega ptujskega »Ribenčana« Antona Pintarja, ki je s hčerko Darinko prodajal svoje lesene izdelke, katerih seznam se prične pri sitih ter rešetih in konča pri pravi leseni ribenčanski žlici. Darinka mi je povedala, no saj veste kaj, promet je bil bolj slab, toda še vedno je boljše prodati nekaj, kot pa čisto nič.

Tudi Valentin Rodek iz Kamenice pri Lepoglavi je pripeljal na ormoški Martinov sejem veliko zalogo lesenih škafov in kadi. Pri prodaji mu je pomagala hčerka Anica. Valentin je bil zelo glasen in pravi reklamni zvočnik za svoje izdelke. Videz je, da mu je to precej povečalo njegov dnevni izkupiček. Ob koncu me je prepričal, da sem ga skupaj z nekaterimi njegovimi kupci fotografiral za spomin.

Ko sem nameraval zapustiti sejmišče, me je pritegnila glasna skupina, ki je bila strnjenna okrog prodajalca, ki je prodajal usnjeno opremo za konjske vprege. Eden izmed njih je držal v rokah konjski »homot« in z besedami prepričeval prodajalca: »Daš za dvajset jurjev?« Da ne bo po tvoje in ne po moje, daj dvaindvajset. Rekel sem dvajset, če ne si ga daj sam okoli glave. Končno sta si segla v roke, oba zadovoljna, prodajalec zato, ker je kljub popuščanju prodal svoj proizvod, kupec pa zato, ker mu je uspelo začetno ceno znižati za skoraj deset tisoč, seveda starih dinarjev.

Takšnih in podobnih dvogovorov bi vam lahko še opisal celo vrsto. Zelo zanimivi pa so bili tudi tisti v ormoških gostinskih lokalih, kjer so pozneje kupci in prodajalci poleg Martina še sami »krstili« letošnji vinski pridelek. In kako ne bi, saj je bil to pravi Martinov sejem.

J. S.

## TP »IZBIRA« SE PRIBLIŽUJE REALIZACIJI

Preteklo nedeljo je bil zbor delovnega kolektiva trgovskega podjetja Izbira v gostinskih prostorih gradu Borl.

Na zboru je kolektiv razpravljal o poslovanju v obdobju tretjega trimesečja tekočega leta, predvsem o doseženi realizaciji in ostalih tekočih zadevah podjetja. Postavljeni plan so v glavnem vse poslovne enote zadovoljivo dosegle, nekatere so realizirale plan za celo leto. Želja kolektiva je, da v zadnjih dveh mesecih doseže še milijardo tristo milijonov dinarjev prometa in se približa zaželeni pet milijardni realizaciji.

Pred zborom je članom kolektiva predaval zastopnik odseka za narodno obrambo o najnujnejših ukrepih v slučaju vojnega napada. Predavanje je popestril s filmi.

Kolektiv TP izbire šteje 220 članov. Posnetek z nedeljskega zbora na Borlu

## S seje sekcije za družbeno aktivnost žena v Ormožu

V sredo je bila v Ormožu seja sekcije za družbeno aktivnost žena pri občinski konferenci SZDL Ormož. Na seji so obravnavali sodelovanje žena v pripravah na predstoječe skupščinske volitve in diskutirali o izvedbi ankete o otroškem varstvu v ormoški občini.

Ker sta obe točki dnevnega reda trenutno zelo aktualni in se neposredno nanašata tudi na sekcijo oziroma na ormoške žene, vam bomo o tem obširneje poročali prihodnjič.

Po seji je bila demonstracija nekaterih gospodinjskih strojev in pripomočkov, ki so jo pripravili v sodelovanju s centralnim zavodom za napredek gospodinjstva in trgovskim podjetjem Zarja iz Ormoža. Demonstracija je bila v poslovalnici Železnina TP Zarja v Ormožu.

J. S.

# Hišica z vrtom — za mnoge nedosegljiv sen

**Predrage gradbene parcele, urbanizacija, komunalna ureditev**

Velika želja mnogih, ki se tiščijo v pretesnih prostorih, se vozijo po več kilometrov daleč v službo, in tudi tistih, ki stanujejo v prebučnih blokih, je lastna hiša z vrtom, malo odmaknjena od mestnega hrupa... Pojavijo se vprašanja, kje graditi, predvsem, kje dobiti parcelo po znosni ceni. Vemo, da so pretirano drage. Tudi finančne zahteve so pri gradnji velike. Na žalost je opaziti, da se stanje pri komunalni ureditvi in urbanizaciji na splošno zadnja leta ni bistveno izboljšalo.

Vse do danes je izdelanih zazidalnih načrtov za 1368 stanovanjskih enot za družbeno in individualno gradnjo stanovanj. Pri tem so upoštevani načrti zazidave za Majšperk in Kidričevo, vsi ostali načrti pa so izdelani za mesto Ptuj in njegovo bližnjo okolico. Večina zazidalnih načrtov obsega predvsem arhitektonske prostorske rešitve za objekte, dovozne stanovanjske ceste in parcelacijo z velikostjo novih gradbenih parcel. Le nekaj načrtov vsebuje tudi projektne rešitve osnovnih komunalnih naprav in to predvsem stanovanjskih, dovoznih cest in le nekaj tudi načrte kanalizacije in vodovoda. Dobra komunalna opremljenost naseljenega zemljišča in redno vzdrževanje komunalnih naprav sodi v bistvene elemente življenjskega standarda občanov. Možnosti za komunalno opremljanje zemljišč so minimalne. Te možnosti so zmanjšane zaradi večjega števila zazidalnih okolišev. Gradnja hiš je istočasno v dvanajstih zazidalnih okoliših, v katerih je razpršena gradnja na zemljiščih, ki še pretežno služijo za kmetijsko proizvodnjo. Pri realizaciji zazidalnih načrtov in načrtni zazidavi posameznih parcel je predpogoj postopno komunalno opremljanje novih gradbenih zemljišč.

Ena glavnih ovir za načrtno graditev stanovanj je brez dvoma pridobivanje gradbenih zemljišč, ki so pretežno v zasebni lasti in so predmet špekulacij pri prodaji. Cena teh zemljišč se giblje od 10—20 N dinarjev za kvadratni meter. Za komunalno neopremljeno zemljišče je to visoka cena in velika ovira za sprejeto urbanizacijo mesta. Zaradi tega je tudi toliko nedovoljenih gradenj. Interesenti kupujejo zemljišča na kmetijskih obdelovalnih površinah in ne v gradbenih okoliših. Cena zemljišč izven gradbenih okolišev dosega le eno desetino cen zemljišč v okoliših. Omenjena dejstva močno vplivajo na uspešnost načrtne gradnje stanovanj in realizacije sprejetih urbanističnih načrtov. To se opazi zlasti pri individualni gradnji stanovanj. Treba bi bilo pridobiti z nakupom zemljišča v ustreznih gradbenih okoliših in nato nadaljevati načrtno gradnjo stanovanj v takih okoliših, kjer so dani pogoji za komunalno opremljanje zemljišč.

Na zadnji seji sveta za urbanizem in komunalne zadeve skupščine občine Ptuj so podrobno razpravljali o teh in podobnih vprašanjih in podali smernice, kako jih urediti. Med drugim so podali smernice tudi za uskladitev urbanistične dokumentacije. Predvsem so predlagali, za katera mesta, naselja in druga območja se naj izdelajo urbanistični in zazidalni načrti, za katera samo zazidalni načrti in katera naselja se naj urejajo po urbanističnem redu. Za zunanje centre so predlagali urbanistične rede, ki zlasti finančno niso zahtevni, zadoščajo pa dejanskim potrebam. Za Majšperk in Kidričevo so predlagali izdelavo zazidalnih načrtov, za samo mesto Ptuj pa urbanistično zazidalni načrt.

Z R

## Razprava o delu mladih v Slovenski Bistrici

Včeraj so v večernih urah v Slovenski Bistrici razpravljale družbenopolitične organizacije Zgornje in Slovenske Bistrice o delu mladih na tem področju. V zadnjih mesecih so bile na tem področju ustanovljene tri mladinske organizacije, mislimo na aktiv mladine, mladinski klub in taborniško organizacijo. Vendar se nobena od teh treh ne more pohvaliti, da je začela z aktivnim delom, predvsem zaradi ovir, na katere so naleteli.

Na razpravi so se pogovorili tudi o porabi sredstev, sprejeli pa bodo tudi program proslav ob dnevu republike.

— b

## Trčenje dveh mopedov

Dne 8. 11. 1968 se je v trgu Lenart pripetila prometna nesreča, ki jo je povzročil voznik mopeda Bogdan Žižek, roj. 1. oktobra 1931, ki se je zaletel v voznika mopeda Draga Škrbiša, roj. 19. 8. 1933. Do nesreče je prišlo, ker sta oba voznika vozila v isto smer in se je prvi Drago Škrbiš zaustavil. Za njim vozeči Bogdan Žižek pa je gledal v desno stran in ni pazil predse ter se tako zaletel v spredaj vozečega Škrbiša. Pri tem je Škrbiš dobil težje telesne poškodbe in so ga odpeljali v bolnišnico.

Toš

## Zvišanje cen dimnikarskih storitev?

Dimnikarsko podjetje iz Ptuja, ki ima svoj obrat v Ormožu, zaposluje 28 delavcev. Te dni so poslali skupščini občine Ptuj predlog zvišanja cen za dimnikarske storitve. O zahtevi je na minuli seji razpravljal svet za komunalne ureditve in urbanizem. Zahtevo po zvišanju cen so utemeljevali predvsem s tem, da delajo po ceniku, ki je bil sprejet leta 1965 in ki zaradi porasta materialnih stroškov ne zadošča več. Dimnikarji zapuščajo podjetje in si iščejo delovno mesto z boljšimi delovnimi pogoji. Pri tem podjetju delajo do 12 ur na dan. Če bi hoteli opraviti vse storitve v ptujski in ormoški občini, bi potrebovali še deset dimnikarjev. Tako bi del sredstev, ki bi jih pridobili s povišanjem cen, porabili tudi za dvig osebnih dohodkov. Predvsem pa bi potrebovali denar za preureditev kupljenih prostorov. V njih bi uredili potrebne sanitarne prostore, ki jih dimnikarski poklic nujno potrebuje. Zahtevali so povišanje cen za več kot polovico.

Člani sveta so v razpravi ocenili zahtevo po tolikšnem enkratnem dvigu cen storitev kot nemogočo, predvsem vsled nastale situacije, ko potrošnika »stiska« od vseh strani. Predlagali so, da naj podjetje za ureditev prostorov najame kridit. Ugovarjali so tudi zahtevam po višjih plačah. Izkazalo se je, da so plače dimnikarjev nad občinskim povprečjem. Zavod za cene je predlagal svetu naj sprejme le 11 % povišanje cen za storitve. Svet je omenjeno priporočilo sprejel z zahtevo, da dimnikarsko podjetje uporabi dodatna sredstva namensko za investicije. Kaj bodo o zahtevah dimnikarjev rekli na seji skupščine občine Ptuj, bomo kmalu videli.

Z. R.

## Izključitev iz članstva ZK na ormoškem območju

Na zadnji seji komiteja občinske konference ZK Ormož so med drugim razpravljali tudi o aktivnosti in o napakah nekaterih svojih članov. Po sorazmeroma živahni diskusiji in kritičnem obravnavanju posameznih primerov so iz članstva ZK izključili naslednje člane:

Karel Koren iz Miklavža pri Ormožu je bil izključen zaradi idejnih odmikov pri komentiranju dogodkov v zvezi z okupacijo Češkoslovaške.

Ivo Raušl in Jože Kolarič zaradi prekrškov v gospodarstvu ter Ivan in Martin Hodžar iz Ivajnkovec zaradi napak in neaktivnosti pri delu v organizaciji ZK. Ivana in Martina Hodžarja je izključila iz članstva ZK njuna osnovna organizacija v Ivanjkovcih.

Na seji komiteja so sprejeli sklep, da bodo tudi v bodoče ostro nastopali proti vsem nepravilnostim svojih članov in iz organizacije ZK izključili vsakogar, ki bo na kakršenkoli način blatil njen ugled.

## Razgovor s članom CK ZMS

V torek je bil v Ormožu na občinskem komiteju ZMS razgovor s članom CK ZMS tov. Seničarjem o nekaterih izstopajočih problemih, ki se pojavljajo pri delu v posameznih organizacijah ZMS. Obravnavali so nekatera vprašanja, ki se nanašajo na zaposlovanje mladih, o njihovem šolanju ter o problemih mladih, ki ostajajo doma na kmetijah.

Dogovorili so se tudi za predletno problemsko konferenco, na kateri bo osrednja točka dnevnega reda problematika mladih kmetovalcev, in splošna vprašanja, ki se nanašajo na dvig sodobne kmetijske proizvodnje.

J. S.

## Od vode do mostu v Studenicah

O studeniški vodi je bilo v našem listu že marsikaj napisanega. Zaradi nje je nastal tudi spor s komunalnim zavodom. Toda Studeničani se še naprej pritožujejo, da z njihovo vodo ni vse v redu. Pravijo, da je zadnje zajetje preveč provizorično, da bi ustrezalo ob vsakem času. Tako je ob večjih nalivih voda umazana. In v vasi je vrsta žena, ki čakajo na vodo, da bo čista in pitna.

Toda, dovolj o vodi, raje si oglejmo studeniški most, ki ga drži pokonci samo še njegova starost. V zadnjem času se v Studenicah posvetujejo, da bi prebivalci skupaj s kmetijskim kombinatom in gozdnim gospodarstvom zbrali les za njegovo obnovo. Toda, če se bodo Studeničani tako obirali kot do sedaj, še dolgo ne bodo imeli novega mostu.

Mogoče sem ob mostu preostro zastavil besedo na račun Studeničanov. Vendar nam mora biti vsem jasno, če sami ne bomo skrbeli za svoje življenjske potrebe, drugi tudi ne bodo. Torej držimo vsi skupaj »fige«, da bo most zdržal letošnjo zimo. Spomladi pa stopimo v akcijo, in takrat ko bodo drugi videli, da se je začelo delati, bodo tudi sami prispevali svoj delež, saj je most potreben tudi njim.

# V ptujski bolnišnici montirajo nov rentgen

## za potrebe ptujskega in ormoškega območja

**V ptujski bolnišnici so pričeli z montažo rentgenskega aparata. Da bi seznanili naše bralce o tem, smo zaprosili za razgovor Mirka dr. Demšarja.**

**— Kakšne potrebe so narekovale nov rentgen v bolnišnici?**

Omenjena investicija je bila nujno potrebna za potrebe ormoškega in ptujskega območja. Samo v lanskem letu smo pregledali v našem oddelku 11.500 pacientov. Pregledov na rentgenu je bilo še več, saj vsak pacient pride po večkrat na leto. Letos smo imeli na oddelku že do prvega novembra več pacientov kot lani celo leto. Predvidevamo, da bo do konca leta pregledanih okoli 15.000 pacientov. Velike potrebe po dobri rentgenski službi, ki bodo iz leta v leto večje, so narekovale nakup kvalitetnega rentgenskega aparata. Rentgenska služba je važen faktor pri odkrivanju in zdravljenju tudi najbolj zahrbtnih bolezni, kot so na primer rak. Sedaj pregledujemo paciente na zastarelih rentgenskih aparatih, ki se pogosto kvarijo. Tudi sedanji prostori so neprimerni. Pacienti so morali dalj časa čakati, da so prišli na vrsto. Nekatere preiskave trajajo po pol ure in še dalj. V časovnih razmakih, ko se pojavljajo določena obolenja, je bilo do 100 pacientov na dan.

**— Kaj lahko pričakujemo od novega rentgena?**

Urejujemo prostore za aparaturo, delo in paciente. Novemu rentgenu smo namenili dva večja prostora. Na dveh mestih bo mogoče preiskovati. Vsem pacientom bomo lahko dali izvide in slike že po dveh urah. To je bilo do sedaj mogoče le ob velikanskih naporih vsega osebja, ki je ob rentgenu delalo. Je prvi tak aparat v Sloveniji. Prednost aparata je tudi v tem, da je pacient izpostavljen manjšemu rentgenskemu obsevanju, ki je za vsakogar škodljivo. Pregledovali ne bomo več v popolni temi, kot je bilo do sedaj običajno. Pacient se bo vsled tega počutil mnogo bolj ugodno. Prostor bo le delno zasenčen. Namesto na rentgenskem ekranu, bodo prikazovali organe pacientov na televizijskem zaslonu. Ta aparatura povečuje število preiskav.

**— Z novim rentgenom bo verjetno konec razprav o neizkoriščenih rentgenskih aparaturah v podeželskih krajih?**

Aparati v nekaterih podeželskih mestih so svoje odslužili. Te rentgenske institucije so bile opremljene s slabimi aparati. Strokovnega kadra, ki bi delal z aparaturo, je bilo malo. To je bila le faza v razvoju zdravstvene službe. Ti aparati so imeli največ prednosti v tem, da so bili pri roki stanovalcem. Toda prav verjetno bo vsak, ki se bo čutil bolnega, raje šel nekaj kilometrov dalje na pregled, če bo vedel, da bo večja možnost ugotovitve bolezni in načina zdravljenja. Z novim aparatom bomo centralizirali in izboljšali rentgensko službo.

Tudi v medicini moramo iti v korak s časom. Vsakdo ima pravico biti pregledan na najboljših aparaturah. Opremljenost medicinskih institucij zaostaja za potrebami.

**— Kako vam je uspelo zbrati potrebna sredstva za aparaturo in kdaj bo pričela delati?**

Aparatura je zelo draga. Potrebna sredstva je zbrala bolnišnica. Pri proizvajalcu opreme smo dobili kredit, ki ga bomo odplačali v petih letih. S pametnim gospodarjenjem moramo nadoknaditi pomanjkljivo opremljeno zdravstveno službo. Upamo, da bomo konec leta pregledovali paciente že z novim rentgenom.

Z R

# Problemi otroškega varstva

## v občini Lenart

Med pomembne naloge ožje in širše družbene skupnosti sodi tudi skrb za otroke. Ta skrb je sicer skozi vsa leta prisotna na vseh nivojih od občine do federacije. V zadnjih dveh letih pa vidimo, da je ta skrb še poglobljena.

V lanskem letu smo dobili tudi prvi splošni zakon o finansiranju nekaterih oblik družbenega varstva otrok. V republiškem zakonu pa je urejen tudi otroški dodatek in otroško varstvo.

Naloge na področju otroškega varstva je v občini Lenart prevzela temeljna izobraževalna skupnost, ki je v ta namen izdelala predlog programa, kako v občini Lenart urediti otroško varstvo v krajšem enoletnem obdobju in daljšem petletnem obdobju.

V občini obstaja do sedaj samo ena vzgojno varstvena ustanova, ki vključuje v varstvo le 35 otrok. Tako je v občini v družbenem varstvu le 1,5 % otrok v starosti do 7 let, saj je teh otrok 2095. V vseh drugih krajevnih centrih pa do sedaj ni bilo vzgojno varstvenih ustanov.

Po predlogu komisije, ki je program izdelala, bi se naj otroško varstvo uredilo takole:

V Lenartu je potrebno zgraditi novi vrtec do leta 1973, ki bo lahko prejel vsaj 100 otrok. Grajen bi naj bil tako, da bi ga bilo po potrebi možno dograjevati. Za gradnjo bi potrebovali 700.000 din. V Benediktu je na osnovi tamkajšnjih potreb pristopila k urejanju otroškega vrtca krajevna skupnost. Za dnevno varstvo otrok je že prijavljenih 25 otrok zaposlenih staršev. Za ureditev prostorov bi potrebovali 12.000 din, za opremo pa ca. 8000 din.

Prehrano za otroke bodo uredili skupaj s podružnično šolo. Tako bo v Benediktu mogoče urediti otroški vrtec že v letu 1969.

V Gradišču bo z dograditvijo šole tudi urejen prostor za varstvo predšolskih otrok. Zato bo krajevna skupnost morala pristopiti k načrtnim pripravam za otroško varstvo.

V krajevnih skupnostih Voličina, Cerkvenjak, Zg. Ščavnica in Jurovski dol pa bo potrebno, da krajevne skupnosti pristopijo k ugotavljanju potreb po organiziranem otroškem varstvu. Ta analiza bi se naj pripravila v letu 1969.

Po mnenju komisije pa realizacija programa otroškega varstva v občini ne bo možna s sredstvi, ki se bodo zbrala z obveznimi viri. Zaradi tega bo spričo potreb nujno potrebno najti dodatna sredstva. Za zbiranje dodatnih sredstev pa bo potrebno vključiti vse možnosti, ki jih dopušča zakon.

Zato bo potrebno takoj začeti zbirati sredstva, ter se tudi poslužiti kreditov, ki se dajejo po ugodni obrestni meri in ugodnem roku vračanja.

Komisija je tako izdelala predlog programa, pri tem pa je tudi ugotovila, da sama ni usposobljena za izdelavo celotnega elaborata za ureditev otroškega varstva v občini. Zato je predlagala skupščini, naj na osnovi zbranih podatkov zadolži strokovno službo, da izdela celotni elaborat.

Komisija je prav tako ugotovila, da se odpirajo nove možnosti za postopno odpiranje varstvenih oddelkov v osnovnih šolah za mladino, ki močno odstopa od poprečnih učnih uspehov. Za realizacijo te zamisli pa bodo potrebna sredstva za investicije, ki pa jih ne bo mogoče izpeljati brez pomoči širše družbene skupnosti.

Komisija pa je tudi razpravljala o problemih šolske prehrane, v katero je zajetih malo otrok.

Zato komisijo meni, naj postane sestavni del programa tudi skrb za postopno ustanavljanje varstvenih oddelkov na šolah in skrb za razširitev družbene prehrane za večje število otrok.

## Mladinski aktiv v tovarni avtoopreme Ptuj

# Led je prebit

Mladinski aktiv v tovarni avtoopreme Ptuj lahko prištevamo med tiste mladinske aktive, ki so v letošnjem letu iz »spanja pravičnega« ponovno stopili v akcijo in z najrazličnejšimi oblikami svoje dejavnosti poživili svoje delo. V prejšnjem tednu smo se z nekaterimi člani njihovega tovarniškega aktiva srečali na krajšem pogovoru, iz katerega vam posredujemo nekaj ugotovitev. V pogovoru so sodelovali predsednik mladinskega aktiva Slaviša VASIĆ, sekretar aktiva Miro DAJČMAN, inž. Roman Vnuk, sekretar tovarniške organizacije ZK ter mladinci Edo VIDOVIČ, Stanko VICAR, Zvonko GROBELNIK in Franc PLANINC.

Takoj v začetku razgovora smo izluščili pomembno ugotovitev, da je ta mladinski aktiv ponovno na pravi poti, saj njihov obstoj ni več samo formalna organizacijska mladinska tvorba, temveč predstavlja njihovo dosedanje, nekaj več kot trimesečno delo, akcijo, ki je iz papirja in sklepov prešla tudi v prakso.

Kot je to splošna značilnost za naše mladinske aktive, se tudi mladinci v tovarni avtoopreme borijo za svoj mladinski klub, kjer bi se lahko sestajali. Njihov mladinski aktiv šteje okrog 120 članov, ki so bolj ali manj voljni delovati v najrazličnejših oblikah mladinske dejavnosti. Primeren prostor bi jim v tem pogledu veliko pomenil. Mladinci upajo na popolno razumevanje pristojnih organov upravljanja in posameznikov, ter pričakujejo, da se bo v tovarni morda le našel kakšen prostor tudi za njihov klub.

Na ideološko političnem področju dela se pripravljajo na sprejem mladincev v članstvo ZK. Sekretar tovarniške organizacije ZK inž. Roman Vnuk in predsednik aktiva Slaviša Vasič sta v zvezi s tem poudarila, da imajo med mladinci mnogo takih, ki to zaupanje lahko v celoti upravičijo. Pripravljajo se tudi na obsežno razpravo o delavskem samoupravljanju in o vlogi, ki bi jo naj odigrali v tem pogledu mladi in napredni samoupravljavci.

Udeleženci razgovora v živahni razpravi

Mladinci v tovarni avtoopreme Ptuj so se letos zelo uspešno vključili tudi v delavsko športne igre, ki so v Ptuju zelo posrečena in organizacijsko dobro pripravljena športna manifestacija. V skupini nogometašev so prvi na lestvici, uspešno pa nastopajo tudi njihovi rokometaši, kegljači, šahisti, atleti in drugi.

Na Bregu nameravajo urediti svoj lasten športno rekreacijski center, ki bo imel najrazličnejša športna igrišča. Tovarna jim gre v tem pogledu na roke in jim bo prispevala tudi nekaj potrebnih denarnih sredstev. Mladinci plačujejo v takozvani mladinski sklad mesečno po 500 S din. Ta sredstva so namenjena izključno za delo mladinskega aktiva in za organizacijo izletov, ter strokovnih ekskurzij. Letos so že bili v Ravnah na Koroškem, kjer so si ogledali tamkajšnjo železarno, ter v tovarni EMO v Celju, kjer so si prav tako ogledali njihovo proizvodnjo. Na takšnih izletih združujejo prijetno s koristnim, kar je vsekakor lepa oblika delovanja mladinske organizacije. V planu imajo tudi ogled tovarne TOMOS v Kopru, ki je prav tako njihov kooperant.

Kot je v razgovoru poudaril predsednik aktiva Slaviša Vasič, ki je kot funkcionar pri NK Drava tudi naš športni poročevalec, — si je njihov aktiv postavil tudi nalogo, da skrbijo za teoretične in praktične uspehe svojih vajencev ter za dopolnilno izobraževanje zaposlenih.

V grobih obrisih sem vam poizkušal prikazati dejavnost tega mladinskega aktiva, ki se je, kot smo že v začetku poudarili, ponovno postavil na lastne noge. Pri svojem delu pa si želijo in upajo še na tesnejše sodelovanje z občinskim komitejem ZMS v Ptuju. Dokazali so, da so voljni delati in jih zato ne bi kazalo pustiti stihiji in brez pomoči.

J. S.

## Prometna nesreča s smrtnim izidom v Središču

12. novembra 1968 se je ob 16.45 pripetila na cesti II. reda v vasi Grabe pri hiši št. 24 težja prometna nesreča s smrtnim izidom med tovornim avtomobilom znamke »DEUTZ« reg. št. ČK 33-34, ki ga je upravljal Konrad Kolarič iz Godeninec pri Središču ob Dravi, in med sopotnikom Ivanom Krambergerjem, prav tako iz Godeninec pri Središču ob Dravi.

Konrad Kolarič je peljal gramoz iz Obreža proti Središču. Z njim sta bila v kabini lastnik avtomobila — brat Ivan Komoz iz Obreža proti Središču. Z njim sta bila v kabini avtomobila Ivan Kolarič, lastnik avtomobila — voznikov brat, in Ivan Kramberger. Pred trgovino na Grabah je voznik ustavil vozilo in vsi trije so izstopili. Kolaričeva sta odšla na levo v trgovino. Ivan Kramberger pa je ostal nekje na desni strani. Voznik se je po nekaj minutah vrnil, sedel za krmilo in speljal naprej proti Središču ob Dravi. Ko je avtomobil že speljal, je z desne strani pritekel Ivan Kramberger in hotel vstopiti v kabino avtomobila. Pri tem ga je potegnilo pod avtomobil, nakar ga je zadnje desno kolo dobesedno prevozilo. Dobil je težje notranje poškodbe in je na kraju nesreče podlegel poškodbam.

## Pri nesreči zgorel avtomobil »Zastava« 750

9. novembra 1968 se je pripetila na cesti II. reda pri vasi Loperšice prometna nesreča z osebnim avtomobilom »zastava 750« reg. št. MB 118-77, ki ga je upravljal lastnik Alojz Kovačec, delavec, zaposlen v TGA Kidričevo, stanujoč v Forminu št. 4.

Kovačec se je peljal s sopotnikom Viktorjem Brodnjakom v Obrež pri Središču. Ko je pripeljal v ovinek na koncu vasi Loperšice, ga je zaneslo v desno. S cestišča je zapeljal v desno po dva metra visokem nasipu in obstal v obcestnem jarku nagnjen na desno stran. Takoj, ko se je vozilo zaustavilo, je pri motorju avtomobila izbruhnil požar. Voznik in sopotnik sta pravočasno izskočila iz vozila in pričela gasiti. Ogenj se je zelo naglo razširil na celo vozilo in ga nista mogla več pogasiti. Na kraj nesreče so prihiteli vaščani in so ogenj, ko so že zgoreli vsi vnetljivi deli, pogasili s prstjo. Materialna škoda na vozilu znaša okrog 9000 N din.

J. S.

## Kaj kupujejo potrošniki na kredit v TP »Zarja« v Ormožu?

# „Televizor bo naše okno v svet„

V posebnem sestavku vam v današnji številki poročamo o povečani prodaji trgovskega blaga na potrošniški kredit v trgovskem podjetju Zarja v Ormožu. Danes vam posredujemo tudi nekaj razgovorov z njihovimi potrošniki oziroma kupci na potrošniški kredit.

Ko sem se v ponedeljek oglasil v upravi trgovskega podjetja Zarja, me je presenetila nabito polna pisarna, kjer dela kreditni referent CILKA ŠKRJANEC. Ljudje so se gnetli okrog njene pisalne mize in drug za drugim izpolnjevali predpisane obrazce, ki so potrebni za najetje potrošniškega kredita. Nekaj časa sem opazoval to kreditno mrzlico, potem pa sem začel s pravo novinarsko radovednostjo nadlegovati njihove stranke. Pa poslušajmo, kaj vse so mi povedali:

Upokojenka MARTA TOPLAK s Koga se je odločila za nakup kuhinjskega pohištva. Je zelo zadovoljna s tovrstnim nakupom, saj so pogoji za kupca, ki ne more vzeti blaga za takoj izročen denar, več kot ugodni.

Zakonca KARL in VERA PLOHL iz Vinskega vrha sta prišla kupovat televizor. Karl je zaposlen pri kmetijskem kombinatu v Ormožu, Vera pa doma gospodinji. Za nakup televizorja sta se odločila predvsem v želji, da bi z njim povečala svoje okno v svet in vnesla v dom nekoliko več razvedrila. Menita, da bosta s tem tudi otroke nekoliko bolj navezala na dom, ki bo s tem, ko se bo vanj preselil televizor, postal njihov svet v malem. V razgovoru sta poudarila misel, da imajo ljudje na deželi še vedno vse premalo vsestranskega razvedrila in da se samo od dela tudi ne da živeti. To jima zelo radi verjamemo in želimo njuni družini mnogo prijetnih uric ob gledanju televizijskega programa.

JULKA NOVOSELC iz Majerja na Hrvatskem, zaposlena kot šivilja v Varteksu, je prišla kupovat mlin-kladivar za mletje koruze. Doma imajo tudi posestvo, kjer se bavijo predvsem z živinorejo. Na moje vprašanje, zakaj se je odločila za nakup v Ormožu, mi je dejala, da kupujejo večino trgovskega blaga v Ormožu in da so tu izredno ugodni pogoji za nakup na kredit. Tu so kupili tudi opeko in drug gradbeni material, ki so ga potrebovali za gradnjo nove hiše. Pravi, da je življenje sicer trdo in da ga človek mora znati živeti. Vsako naložbo je treba dobro preračunati in že vnaprej ugotoviti, če se bo ustrezno amortizirala. Kot lahko sklepam iz njenega razgovora, se tega v celoti zaveda.

MIJO HABOLAN iz Zelendvora na Hrvatskem je zaposlen v vzgojnem lovišču Zelendvor in je prišel kupovat moped. Pravi, da je to mini motorno kolo njegova dolgoletna želja, ki jo bo sedaj uresničil. V navedenem lovskem vzgajališču je zaposlen kot krmilec divjadi. Pravi, da je delo zelo zanimivo, saj je neposredno povezano z naravo in z njenim življenjem. Doma ima tudi 5 ha posestva. Zdaj, ko bo imel moped, bo prišel še večkrat v Ormož, kot do sedaj.

Tudi RUDI ŠKOLNIK iz Ivanca se je prišel pozanimat za nakup gradbenega materiala, ki ga rabi za novo hišo. Je zidar in bo pretežni del dela opravil sam. Ko sem ga povprašal, kako dolgo namerava graditi hišo, mi je smeje odgovoril: »Počasi bom že spletel svoje gnezdece, saj tudi lastovka ne opravi vsega v enem dnevu!« Zelo zadovoljen sem bil s tem njegovim odgovorom, v katerega je vnesel tako lepo in resnično prispodobo. Pravi, da je s pogoji nakupa na kredit pri trgovskem podjetju Zarja zadovoljen in da v sosedni Hrvatski posvečajo v tem pogledu potrošnikom še vedno premalo pažnje. Ob koncu sem mu zaželel, da bi si čimprej spletel svoje gnezdece in se preselil v nov dom. Tudi on mi je zaželel pri mojem delu veliko sreče.

Se in še bi vam lahko našteval imena kupcev, ki so prišli kupovat na potrošniški kredit. Njihovi odgovori so si več ali manj podobni ter se odraža iz njih ugotovitev, da so zadovoljni s tovrstnim nakupom, ki jim edini omogoča nakup tudi takrat, ko je morda v žepu popolnoma prazna denarnica

J. S.

## Kdaj obljubljena telefonska zveza z Juršinci?

Na zadnji seji sveta za urbanizem in komunalne zadeve skupščine občine Ptuj je predstavnik krajevne skupnosti Juršinci opisal težave zaradi ukinjene telefonske linije. Staro linijo so odstranili in jo prodali odpadu. Obljubljene nove še niso vzpostavili. Juršinčani ne morejo klicati od sobote zvečer do ponedeljka zjutraj niti zdravnika ali koga drugega, ki bi ga potrebovali v primeru nesreče.

Z R

## Kje v Ptuju trgovine, gostilne, obrtne delavnice?

Vse kaže, da bodo tudi v Ptuju poskrbeli za namensko uporabo poslovnih prostorov za določene vrste poslovnih dejavnosti. Po novem predlogu se smejo poslovni prostori v stavbah, ki so v ožjem delu mesta Ptuja, in sicer: na Trgu mladinskih delovnih brigad, v Ulici heroja Lacka, v Trstenjakovi ulici, na Srbskem trgu, na Titovem trgu, na Slovenskem trgu, v Miklošičevi ulici, v Bezjakovi ulici, v Murkovi ulici in Krempljevi ulici, uporabljati samo za trgovsko in gostinsko dejavnost ter za opravljanje obrtne dejavnosti: slaščičarstvo, fotografiranje, urarstvo, zlatarstvo, optika, ter žensko in moško frizerstvo, za intelektualne storitve ter za dejavnost družbenopolitičnih organizacij. Predlagajo tudi, da se v stavbah, ki so v strnjenih stanovanjskih predelih v mestu Ptuju: na cesti Jožeta Potrča, v Ciril-Metodovem in Gregorčičevem drevoredu, v Volkmerjevi ulici, v Panonski ulici, na Tihi poti, ob Trubarjevi ulici, ob Zoisovi poti, ob Krambergerjevi poti in naseljih mestnega značaja: na Vičavi, v Budini, ob Mariborski cesti, na Hajdini, in sicer v predelu severovzhodno in južno od železniške postaje Hajdina, poslovni prostori ne smejo uporabljati za naslednje vrste poslovne dejavnosti: od obrtnih dejavnosti, predelovanje kovin (razen precizne mehanike in urarstva), predelovanje lesa (razen rezbarstva), izdelovanje gumijastih izdelkov, vozno ličarstvo in ličarstvo drugih kovinskih predmetov, cementninarstvo in gostinske dejavnosti. Te ukrepe predlagajo tudi zaradi tega, da bi bila v okolici Ptuja tiha in mirna naselja.

Z. R.

## Kmetje so ga sladili, Martin ga je krstil, gostinci pa solili...

Takšne in podobne lepake, ki so v prejšnjem tednu vabili na martinovanje, smo lahko videli razobešene na skoraj vseh vogalih. Gostinska podjetja so si tako s primerno reklamo zagotovila čimbolj uspešen krst letošnjega vinskega pridelka.

Naš posnetek je iz Ormoža. Zelo okusno izdelan lepak je prav gotovo privabil številne vinske bratce, ki so naslednji dan z omotično glavo in z lažjo denarnico obžalovali »pregrešno dejanje«.

Ker tudi sam nisem popoln borec proti kvalitetni vinski kapljici, sem se pridružil k zgoraj omenjenim »žrtvam« in ob kozarcu žlahtnega »ormožanca« dobil inspiracijo za naslov: Kmetje so ga sladili, Martin ga je krstil, gostinci pa »solili«. Resnično, kajne?

J. S.

**Spomeniško varstvo je z republiškim odlokom zaščitilo stari del Ptuja, ne da bi določilo vire sredstev za njegovo vzdrževanje. Posledice so tu in niso nič spodbudne...**

# Samo odlok je premalo

Lansko leto, posebno pa letos, smo pričeli Ptujčani ponosno govoriti, da bomo prihodnje leto slavili 1900-letnico svojega mesta. Oziramo so daleč v zgodovino, v tisto dobo in na tiste ljudi, ki so pričeli graditi naše mesto. Pri tem ne moremo mimo Rimljanov, katerim se moramo baje zahvaliti za ustanovitev in imenovanje našega mesta.

Ne mislim pisati o pripravah na praznovanje jubilejnega leta. Povedal bi rad, da so napravili Rimljani in ta stari del mesta Ptujčanom tudi precejšnjo škodo, pa ne po svoji krivdi, temveč po krivdi tistih, ki izdajajo razne odloke, ne da bi jih podprli z zadovoljivimi finančnimi možnostmi za njihovo izvajanje.

Poglejmo najprej škodo zaradi starega dela mesta. Republika je stari del mesta enostavno razglasila za zaščiteno mesto, za zgodovinsko značilnost, v katerem se ne sme nič spreminjati... Skratka, v njem mora ostati vse po starem. To je najlažje reči, a pri tem nič pomagati. Da je stari del mesta potreben temeljite obnove, ni potrebno posebej poudarjati. Tisti, ki so ga zaščitili, verjetno tudi ne vedo, ali nočejo vedeti, da je obnova starih zgradb mnogo dražja in zelo zahtevna. Kako naj revna ptujska občina sama vzdržuje spomenik za celo Slovenijo in ga dostojno uredi za proslavo jubilejnega leta? Menda ni Ptujčana, ki ne obžaluje propadanja zgodovinskih vrednosti, ki pa jim sami ne moremo pomagati. Prav tako pa se zgražamo nad vztrajnim odklanjanjem pomoči od strani republiških organov. Zaradi teh in podobnih stvari so nekateri deli starega mesta že tako zanemarjeni, da se jih izogibajo sami Ptujčani. Še manj so privlačni za tuje turiste. Zagovarjam v prvi vrsti stališče zgodovinarjev, ki zahtevajo ureditev mesta s širšo družbeno pomočjo. Če pa za slednje ni in ni upanja, da bo prišla, pa ne kaže zametovati predlogov tistih, ki gledajo objektivno na stvari in predlagajo, da je potrebno najznačilnejše zgodovinske stavbe ohraniti, ostale pa preurediti po smotrni presoji glede na finančne možnosti; pa tudi če jih bo potrebno nekaj podreti. Tudi v drugih mestih, celo v Ljubljani, so zaradi rentabilnejše novogradnje podrli več pomembnih zgradb.

Kot je videti, zaradi starosti mesta in njegovih daljnih prebivalcev, v resnici pa zaradi enostranskih odlokov republike, poleg starega dela mesta, trpi tudi novogradnja v okolici mesta Ptuj. Na desnem bregu Drave ob Mariborski cesti, je otežkočena gradnja zaradi zgodovinskih ostankov, za katere predvidevajo, da so še v zemlji. Ob Mariborski cesti je zraslo veliko novo naselje in to v času, ko še niso bili tako strogi predpisi s strani zavoda za spomeniško varstvo. Predstavniki zavoda so le nadzorovali izkope in odnašali najdene predmete. Ko so se lotili načrtov za zazidavo še prostega zapadnega dela ob Mariborski cesti, so predstavniki omenjenega zavoda sklenili, da bodo tudi v bodoče nadzorovali izkope temeljev. Ko so izdelali zazidalni načrt, pa je zavod za spomeniško varstvo preprečil vsako gradnjo zaradi arheološko zaščitenega terena, katerega je potrebno sistematično pregledati z izkopom do 4 metre globoko. Denarja za izkop in raziskavo seveda ni. Zopet samo odlok brez ustreznih finančnih sredstev. S 4 metre globokimi razisokvalnimi jarki bi tako uničili gradbišča, da dvomim, da bi se kdo lotil gradnje na njem. Tudi to vprašanje bo potrebno čim prej rešiti. Tu sta samo dve možnosti. Ali se najde denar za raziskovalni izkop ali se prične graditi s tem, da se obvesti muzej, če bi našli kake stvari. Življenje teče dalje in svoje zahteva. Verjetno ne bi bilo prav čakati na leto 2000, ko bo zavod za spomeniško varstvo morda dobil denar za raziskavo. Z dobro voljo in smotrno proučitvijo stvari bi se verjetno dalo kaj ukreniti, še posebej po tem, ko je za ta predel načrt za gradnjo že izdelan. Po zadnjih ukrepih zavoda za spomeniško varstvo so projektanti in predstavniki urbanističnega urada zahtevali, da mora omenjeni zavod čim prej izdelati točen načrt, iz katerega bo vidno, kje se v ptujski okolici še sploh lahko gradi.

ZR

Iz Slovenske Bistrice:

# „S trebuhom za kruhom..." v tujino

Značilnost letošnjega leta na zavodu za zaposlovanje v Slovenski Bistrici je bilo prijavljanje precejšnjega števila nekvalificirane delovne sile. Med temi je največje število žena, ki iščejo zaposlitev. V razgovoru z referentom na zavodu za zaposlovanje Jožetom TEŽAKOM pa smo izvedeli še za ostale značilnosti v zaposlovanju v tem letu.

Sklenitev sporazuma o zaposlovanju naše delovne sile z zvezno republiko Nemčijo in Avstrijo je našim delavcem na široko odprla nove možnosti zaposlovanja. Ti deželi iščeta predvsem žensko nekvalificirano delovno silo, ter moško kvalificirano ali priučeno. Tako ni več problem zaposlovanja moške delovne sile. Ostaja pa še nadalje problem zaposlovanja žena, predvsem žena z družino. Te zaradi družinskih skrbi ne morejo za delom v tujino, v bistriški občini pa ni take industrije, ki bi lahko v večji meri zaposlovala žensko delovno silo.

Zavod za zaposlovanje je letos zaposlil v tujini več kot 130 delavcev in delavk. Največ jih je odšlo v Avstrijo in Nemčijo, posamezniki pa tudi v Švico in Anglijo. V tujini je zaposlil 50 delavcev tudi Remont iz Makol. Tako se je v bistriški občini zaposlilo doma in v tujini letos okoli 200 delavcev in delavk. Kljub temu je na zavodu prijavljenih še 391 nezaposlenih. Večino od tega števila sestavlja ženska delovna sila in sicer 218 delovnih moči.

**Referenta za zaposlovanje tovariša Težaka smo vprašali, kakšni so pogoji za zaposlovanje v tujini in kdo krije stroške.**

Če delavca zaposli zavod, je dejal tov. Težak, ima več ugodnosti. Tako ima plačan zdravniški pregled, pot v tujino ter druge stroške, ki nastanejo. Žalostno pa je, da precej ljudi zaposlijo na tujem razni referenti. Ob takem zaposlovanju pa stane delavca takšna zaposlitev okoli 500 dinarjev. In še to, zaposlovanje po referentih ni nikoli gotovo. Ker tisti delodajalec, ki želi našo delovno silo ter z njo poštene odnose, si bo zagotovil delavce pri zavodu za zaposlovanje.

**In kako je z zaposlovanjem doma?**

Tudi domača podjetja so letos zaposlila kar precej delovne sile. Žal je bilo precej od teh zaposlitev samo za določen čas. Nekaj se jih je zaposlilo tudi izven občine. Rudnik v Velenju in železarna Jesenice stalno sprejemata fizično delovno silo. Nekaj deklet pa je odšlo tudi za gospodinjske pomočnice v Ljubljano in na Gorenjsko. Zanimivo je, da je to delo postalo dobro plačano.

Vendar ostaja zaposlovanje deklet še naprej problem. Tako jih 16 čaka, da bi lahko šle kam v uk. Ravno nasprotno je pri fantih, ker jih lahko še sedaj pošljemo v uk.

Tako se počasi tudi v bistriški občini urejuje problem nezaposlenosti. Težko je le to, da jih mora toliko oditi za kruhom daleč iz domačega kraja — v tujino.

-b

**Pisma uredništvu**

# Trije udarci

*Človek marsikaj doživi, če dolgo živi. Najbolj pa mu ostane v spominu kakšen težji življenjski udarec. Jaz sem doživel tri.*

*Prvi je iz leta 1948, ko sem bil zaposlen pri Gradisu in sem delal pri gradnji ceste v TAM. Takrat sem s svojim zaslužkom preživljal šest nepreskrbljenih otrok, za katere sem prejemal živilske karte. V februarju je izšla uredba, da se živilske karte ukinejo vsem, ki imajo nekaj svoje zemlje. Takrat sem imel dober hektar zemlje. Žito in koruza sta mi pošla vsako leto že januarja, in sem moral potem do nove žetve kupovati kruh in moko, le s krompirjem sem shajal do junija. Po izidu te uredbe sem sredi zime ostal z družino brez kruha. Dobival sem le svojo živilsko karto kot težki delavec in na to sem lahko kupil mesečno 15 kg kruha. Tako sem od 1. do 15. v mesecu kupoval dnevno po 1 kg kruha, ki pa ga jaz niti moja žena nisva okusila, ampak je žena delila ta kruh kakor je vedela in znala najinim šestim otrokom. Od 15. do 30. v mesecu pa so bili tudi otroci brez kruha. Na delo sem odhajal vsak dan ob pol petih zjutraj in sem se vračal z dela ob 20. uri z vlakom. Delali smo vsak dan po deset ur, ob nedeljah pa od 6. do 12. ure udarniško. Navadno sem se odpravil na delo z nekaj pečenimi krompirji v žepu, dokler nismo v juliju naželi nekaj snopov.*

*Drugi udarec je iz leta 1952. Izšla je namreč uredba, s katero je bilo določeno, da kdor je imel l. 1950 toliko in toliko davka (lestvice se več ne spominjam), se mu otroški dodatek zniža ali (glede na lestvico) ukine. Po tej uredbi sem imel toliko davka, da so ostali moji otroški dodatki neokrnjeni. Po dveh letih pa so mi po zaslugi Karla Hojnika sporočili z občine, da sem imel leta 1950 110 dinarjev davka premalo. Tako sem moral doplačati davek po 110 din za vsako leto dve leti nazaj, istočasno pa sem imel potem deset dinarjev davka več, kot je določala lestvica uredbe o otroškem dodatku. Otroški dodatek so mi zaradi teh deset dinarjev davka na leto znižali od 18.000 din na 4500 din mesečno. posledica pa je bila, da sem bil v letih, ko sem bil upravičen do otroškega dodatka, oškodovan za 700.000 din.*

*Tretji udarec pa je najnovejšega datuma. Zadali so mi ga lokalni organizatorji organizacije borcev za severno mejo. S fronte na Piavi sem se vrnil 6. novembra 1918. V ptujski garniziji sem se prijavil 12. novembra 1918, 12. decemra 1918 pa so me poslali v Maribor. Zdi se mi, da je bilo 27. januarja 1919, ko je prišla v Maribor avstrijska razmejitvena komisija, Mariborski nemčurji so hoteli komisiji pokazati, da je Maribor nemško mesto. V ta namen so izobesili avstrijske zastave in se zbrali na Glavnem trgu. Maistrovi borci smo dobili nalogo vzdrževati na trgu red in mir. Razgnali smo množico, nemčurji pa so skrili svoje zastave. 2. februarja 1919 smo odšli s svojim komandirjem Hameršakom proti Špilju. Pozneje sem bil v Velikovcu, Grebinju, in še pozneje v Gornji Radgoni. Demobiliziran sem bil 17. maja 1920.*

*Nisem zvedel, da so lokalni organizatorji zveze borcev za severno mejo določili datum prijave v organizacijo in tako sedaj nimam nobenega priznanja za udeležbo v vrstah borcev za severno mejo. Vendar, Maistrov borec ostane Maistrov borec, če ga lokalni organizatorji priznajo ali ne. Spoznanje po tem, tretjem udarcu je tudi nekaj vredno.*

*Alojz Cestnik,*

*Ptuj, Mejna cesta 20*

## SKRB ZA POTROŠNIKA

(Nadaljevanje z 2. strani)

vi potrošniških posojil je delovna organizacija svoj rezultat realizirala tudi z neprimerno večjim številom poslovnih enot, saj je v samo zelo kratkem času ustanovila šest poslovnih enot, oziroma namerava do konca letošnjega leta ustanoviti še tri poslovne enote. Kot smo v našem listu že poročali, je pred nedavnim odprla novo prodajalno z galanterijskim blagom, do konca letošnjega leta pa bo odprla v Ormožu še tri nove prodajne prostore, med katerimi bo tudi prodajalna otroške konfekcije, ki bo predstavljala za Ormož prav gotovo pomembno pridobitev. Kot smo zvedeli v trgovskem podjetju Zarja, v tem pogledu zelo dobro sodelujejo z stanovanjsko-komunalnim podjetjem v Ormožu, ki jim opravlja pri odpiranju novih poslovalnic vsa gradbena in adaptacijska dela ter opremljajo njihove poslovalnice s potrebnim inventarjem. Z njihovimi storitvami so zelo zadovoljni, saj so predvidena dela opravljena v določenem roku ter so tudi kvalitetno opravljena.

Pri trgovskem podjetju Zarja v Ormožu imajo vpeljano tudi uspešno obliko poslovnega sodelovanja z industrijskim podjetjem gradbenega materiala iz Lepoglave na Hrvatskem, ki mu je Zarja omogočila prodajo gradbenega materiala na potrošniška posojila. V tem poslovnem sodelovanju sta zadovoljna oba poslovna partnerja, najbolj pa seveda potrošniki — graditelji hiš, ki lahko pod ugodnimi pogoji nabavijo gradbeni material na potrošniški kredit.

Ob koncu lahko pripišemo še to, da je k vsem poslovnim rezultatom mnogo pripomogla tudi smotrna in premišljena organizacija dela.

TP Zarja je med prvimi v Ormožu zainteresirano za gradnjo poslovno-stanovanjske zgradbe in je pripravljeno v ta namen nuditi tudi ustrezno gradbeno parcelo. Seveda pa želi imeti v omenjeni zgradbi svoje poslovne prostore.

J. S.

## Neupoštevanje prednosti

Dne 8. 11. 1968 se je ob 19.30 pripetila prometna nesreča v trgu Lenart na glavnem križišču med voznikoma osebnih avtomobilov MB 225-09, ki ga je upravljal Franc Santl, roj. 30. marca 1924, stanujoč v Gradiški 6a v Mariboru, in MS 22-62, ki ga je upravljal Jože Kolarič, roj. 28. 2. 1938, stanujoč v Noričkem vrhu št. 16 iz občine Radgona. Do nesreče je prišlo zaradi neupoštevanja prednosti voznika Franca Santla. Materialna škoda znaša 600 din. Toš

## V eni noči dva vloma

V noči od 4. na 5. november sta bila storjena v Lenartu kar dva vloma. Vlomljeno je bilo v mesnico Agrokombinata KZ Lenart in v mesnico KIK Pomurka, Murska Sobota, poslovalnica Lenart. V obeh primerih je bila odnesena le manjša vsota denarja, ki se je nahajala v blagajnah mesnic. Storilci teh dveh vlomov, ki so verjetno isti, še niso znani. Toš

## Praktični nasveti

### NAKUP PLAŠČA

Naup plašča je velik izdatek. Prvo, kar je treba upoštevati pri tem, je, da ga bosta nosili več zim. Najvažnejše je vsekakor, da varuje plašč telo pred mrazom. Zato ne bi smeli šteditи pri kvaliteti blaga niti pri izdelavi.

Pomisliti je treba tudi, da če nam bo plašč ugajal to zimo, nam bo moral tudi prihodnjo. Od plašča je odvisen izbor klobuka, torbice, čevljev in rokavic.

Izberite barvo, ki se je ne boste naveličali, ki ne bo preveč različna od barv vaših oblek in ki vas ne bo silila k temu, da bi vedno nosili torbico in čevlje iste barve.

Če se vozite z avtom, pomislite na njegove dimenzije in ne izbirajte najširšega kroja; če imate fička, bo plašč zmečkan, njegov sprednji rob pa umazan. Ne pozabljajte, da se pozimi ocenjuje vaša eleganca po plašču.

Če ste sklenili kupiti plašč iz sintetičnega krzna, premislite še enkrat. Pri nas so takšni plašči dobre kvalitete še vedno redki, ker slabo prenašajo pranje, se mečkajo in kvarijo. Samo v nasprotnem primeru pa ima smisel kupiti plašč iz sintetičnega krzna. Takšen plašč pa ni niti malo poceni.

Vsekakor elegantna ženska ne bo nikdar kupila poceni imitacije kožuha ali poskušala s slabo sintetiko nadomestiti krzno panterja ali astrahana. Če želimo, da bo sintetika naredila dober vtis, ne sme biti imitacija pravega krzna. ST

# Osnutek pravilnika

## o postopku v predvolilnih pripravah za volitve odbornikov in poslancev

**Z ustavnimi spremembami se vloga Socialistične zveze v zvezi z volilnim sistemom bistveno širi. Socialistični zvezi se kot temeljni družbenopolitični organizaciji, v mejah katere občani obravnavajo vsa družbenopolitična vprašanja v vseh področjih družbenega življenja, vsklajujejo mnenja, sprejemajo politične sklepe glede urejevanja teh vprašanj, krepijo samoupravljanje, uresničujejo pravice in interese in podobno, ne pripisuje več samo vloga splošnega nosilca predvolilne politične aktivnosti, ampak se ji daje pravica temeljnega nosilca kandidacijskega postopka. S tem postaja Socialistična zveza dejansko najširša tribuna, v kateri občani in delovni ljudje uresničujejo svoje interese pri volitvah na demokratičen, organiziran in javen način. S tem Socialistična zveza prevzema tudi odgovornost pred družbo, da bo v skladu z interesi delovnih ljudi in potrebami družbe predlagala v predstavniška telesa najbolj ustrezne ljudi.**

**Uresničujoč svojo ustavno vlogo prostovoljne in demokratične zveze občanov ter najširše opore družbenopolitične aktivnosti in družbenega samoupravljanja delovnih ljudi sprejema občinska konferenca SZDL Ptuj na svoji seji dne —— po predhodnih razgovorih z občinskimi vodstvi drugih družbenopolitičnih organizacij**

**VOLILNI PRAVILNIK**

**ki določa postopke predvolilnih priprav odbornikov in poslancev vseh družbeopolitičnih skupnosti.**

**I.**

**DRUŽBENOPOLITIČNA IZHODIŠČA IN SPLOŠNA DOLOČILA**

**1. Občinska konferenca SZDL Ptuj proglaša v skladu s svojo ustavno in statutarno pravico ter v skladu z volilno zakonodajo s tem pravilnikom postopke delovanja, ki naj ob političnih pripravah in izvedbi skupščinskih volitev omogočajo in zagotavljajo demokratičnost in javnost delovanja vseh organiziranih subjektivnih sil v občini.**

**Vse to omogočajo krajevne organizacije SZDL z javnim in demokratičnim delovanjem ob najširši udeležbi neposrednih nosilcev našega gospodarskega, družbenega in samoupravnega sistema.**

**2. Občinska konferenca SZDL prevzema kot nosilec in organizator družbenopolitične aktivnosti in kadrovskih priprav na skupščinske volitve v občini s tem pravilnikom svoje po ustavi in volivnem zakonu določene obveznosti.**

**Po določilih tega pravilnika se ravnajo tudi vse druge družbenopolitične in družbene organizacije, ki se vključujejo v priprave in izvedbo skupščinskih volitev.**

**3. Politično operativne in organizacijsko kadrovske zadeve v času volilnih priprav izvršuje in spremlja občinska konferenca SZDL skupno z volilno komisijo in političnim aktivom.**

**4. Pri svojem organiziranju in usmerjanju političnih in kadrovskih priprav na volitve organizira občinska konferenca SZDL Ptuj ob aktivni udeležbi vseh družbenopolitičnih in družbenih organizacij take oblike družbenopolitičnega delovanja, da omogočajo občanom in delovnim ljudem najširšo neposredno udeležbo pri obravnavanju in predlaganju kandidatov za odbornike in poslance vseh družbenopolitičnih skupnosti.**

**Pri tem zagotavlja Socialistična zveza delovnih ljudi najširši družbeni dogovor o kriterijih za kreditiranje, ki slonijo na analizah skupnosti, seznanja volivce s predlogi za kandidiranje ter omogoča vsem sprejetim kandidatom njihovo vsestransko družbenopolitično aktivnost.**

**5. Socialistična zveza zagotavlja najširši družbeni dogovor pri določanju meril za kandidate.**

**Pri uresničevanju načel kadrovske politike se bo Socialistična zveza delovnih ljudi javno zavzemala predvsem za kandidiranje takih ljudi, ki se aktivno udejstvujejo v Socialistični zvezi in ostalih družbenopolitičnih organizacijah in ki s svojo družbenopolitično aktivnostjo in delovnimi uspehi prispevajo k razvoju socialističnih družbenih odnosov, ki se zavzemajo za nadaljnji razvoj samouprave, ki imajo na podlagi delovnih, strokovnih in moralno političnih kvalitet družbeni ugled, ki imajo sposobnosti in so pripravljeni, da se javno z demokratičnimi sredstvi in metodami zavzemajo za uresničitev načel razvoja družbene in gospodarske reforme in smernic Centralnega komiteja ZKJ.**

**6. Socialistična zveza delovnih ljudi organizira politične priprave tako, da pri predlaganju kandidatov sodeluje najširši krog volivcev in da se čimbolj uskladijo želje vsakega posameznega področja.**

**Pri tem se Socialistična zveza delovnih ljudi zavzema, da se na kandidacijskih konferencah postavijo taki kandidati, ki najbolj ustrezajo dogovorjenim merilom in so porok za uspešno izvajanje nalog skupščin.**

**7. Vsa družbenopolitična aktivnost v pripravah in izvedbi skupščinskih volitev je javna.**

**8. Za območje zvezne volilne enote se izdela poseben pravilnik za organizacijo in usmerjanje volilnih priprav in začne veljati po tem, ko o njem razpravljajo in dajo svoje soglasje vse pristojne občinske konference SZDL.**

**9. Za volilno enoto, ki obsega več občin (zvezno volilno enoto), se iz vrst članov občinskih kandidacijskih konferenc izvoli medobčinska kandidacijska konferenca, ki določa kandidate za zvezno skupščino razen poslance za zbor narodov zvezne skupščine, ki jih določi republiška konferenca SZDL.**

**Osnova za razmerje članov v medobčinski kandidacijski konferenci iz vsake občine je število volilnih upravičencev za zvezni družbenopolitični zbor, za zbore delovnih skupnosti zvezne skupščine pa število zaposlenih delovnih ljudi.**

**10. Nosilec vseh političnih in kadrovskih priprav na volitve je Socialistična zveza v občini, ki s pomočjo krajevnih organizacij SZDL in drugih družbenopolitičnih organizacij in društev organizira javnost in demokratičnost volilnih priprav.**

**11. Za redno obveščanje občanov in javnosti dela o poteku predvolilnih priprav se bosta občinska konferenca Socialistične zveze in volilna komisija posluževali osrednjega tiska in RTV, zlasti pa lokalne radijske postaje in lokalnega tiska.**

**II.**

**DRUŽBENOPOLITIČNA DEJAVNOST**

**12. Socialistična zveza organizira v sodelovanju z drugimi družbenopolitičnimi in ostalimi organizacijami, predvsem pa sindikalnimi organizacijam kot političnim nosilcem priprav na volitve v delovnih organizacijah, take oblike družbenopolitične aktivnosti, ki omogočajo delovnim ljudem in občanom najširšo pobudo in neposredno udeležbo pri predlaganju in obravnavanju predlogov za določanje kandidatov za odbornike in poslance. Nadalje seznanja volivce s predlogi za kandidate in s svojo politično dejavnostjo zagotavlja najširši družbeni dogovor o merilih za kandidiranje, predlaganje in določanje kandidatov. Vse to razpravlja na osnovi široke in javne obravnave analiz o dosedanjem delu in bodočih nalogah vseh družbenopolitičnih skupnosti.**

**13. Aktivnost o pripravah na skupščinske volitve se lahko odvija tudi na kandidacijskih zborih volivcev. Zbor volivcev lahko obravnava in postavlja kandidate za odbornike in poslance le, če je na njem prisotnih po zakonu določeno število volilnih upravičencev z območja, ja katero je sklican zbor.**

**14. Volilna komisija pri občinski konferenci SZDL spremlja potek vseh predkandidacijskih zborovanj občanov, delovnih ljudi ter sprejema in registrira utemeljene predloge za možne kandidate za odbornike in poslance. S predlaganimi možnimi kandidati za odbornike in poslance se pogovori, da bi pridobili od njih predhodno soglasje k možni kandidaturi.**

**15. Občan postane kandidat za odbornika ali poslanca le takrat, kadar je za njega podan utemeljen predlog v smislu kriterijev in meril, ki jih določa ta pravilnik.**

**16. Volilna komisija pri občinski konferenci SZDL javno objavi rezultate predlaganih kandidatov in razgovore z njimi najmanj 10 dni pred sejo kandidacijske konference.**

**17. Ko so po končani široki družbenopolitični aktivnosti izvoljeni vsi člani kandidacijske konference, skliče v skladu z volilnim zakonom vodstvo občinske konference SZDL sejo kandidacijske konference.**

**III.**

**DELO KANDIDACIJSKE KONFERENCE**

**18. V sestavu občinske konference SZDL Ptuj delujeta temeljna in posebna kandidacijska konferenca.**

**a) Temeljna kandidacijska konferenca razpravlja o možnih kandidatih za zbor narodov in družbenopolitični zbor zvezne skupščine in določi kandidate za občinski zbor občinske skupščine. Skupaj z občinsko skupščino verificira listo za delegacijo SRS v zbor narodov zvezne skupščine.**

**Iz svoje sredine izvoli ustrezno število članov v medobčinsko kandidacijsko konferenco, ki razpravlja o kandidatih za poslance v zbor narodov in določi kandidata za družbenopolitični zbor zvezne skupščine.**

**Temeljna kandidacijska konferenca šteje 80 članov, ki jih izvolijo na krajevnih organizacijah SZDL po posebnem ključu v odnosu na število volilnih upravičencev, določeno število pa jih delegirajo: izvršni odbor občinske konference SZDL, občinski komite ZKS, občinski sindikalni svet, občinski komite ZMS, občinski odbor ZB NOV in občinska konferenca za družbeno aktivnost žena.**

**b) Posebna kandidacijska konferenca razpravlja o možnih poslanskih kandidatih za gospodarski zbor, prosvetno kulturni zbor in socialno zdravstveni zbor zvezne skupščine in določi kandidate za gospodarski zbor, prosvetno kulturni zbor, socialno zdravstveni zbor republiške skupščine in kandidate za zbor delovnih skupnosti občinske skupščine.**

**Iz svoje sredine izvoli ustrezno število članov v ustrezno medobčinsko kandidacijsko konferenco, ki določi poslanske kandidate za gospodarski zbor, prosvetno kulturni zbor in socialno zdravstveni zbor zvezne skupščine.**

**Posebna kandidacijska konferenca šteje 80 članov, ki jih izvolijo sindikalne organizacije oziroma delovni ljudje na svojih množičnih sestankih po določenem ključu v odnosu na število zaposlenih.**

**19. V temeljno kandidacijsko konferenco in posebno kandidacijsko konferenco delegirajo:**

**izvršni odbor občinske konference SZDL, obučinski komite ZKS, občinski sindikalni svet in občinski komite ZMS po štiri člane; občinski odbor zveze borcev NOV in občinski odbor zveze borcev NOV in občinska konferenca za družbeno aktivnost žena pa po dva člana.**

**20. Člani temeljne in posebne kandidacijske konference, kakor tudi člani medobčinske kandidacijske konference so politično odgovorni za svoje delo pred, na in po seji kandidacijske konference.**

**21. Kandidacijska konferenca izvoli iz svoje sredine 3-člansko delovno predsedstvo in 5-člansko volilno komisijo.**

**22. Delovno predsedstvo vodi in usmerja delo na seji kandidacijske konference in podpiše zapisnik kandidacijske konference, ki je uradni akt v kandidacijskem postopku.**

**23. Občinska konferenca SZDL z volilno komisijo poda za uvod v delo kandidacijske konference politično poročilo o predhodni družbenopolitični dejavnosti. Ta poroča o številu izvoljenih članov ter o sklepčnosti kandidacijske konference v poročilu navede vse podane predloge za možne kandidate in rezultate razgovorov za pridobitev predhodnega soglasja za kandidiranje.**

**24. Na kandidacijski konferenci enakopravno sodelujejo vsi izvoljeni in delegirani člani kandidacijske konference. Po končani razpravi se glasuje tajno posebej za vsakega kandidata. Vsak član kandidacijske konference ima en glas, prav tako lahko predlaga le enega kandidata za odbornika ali poslanca. Posebna 5-članska volilna komisija ugotavlja glasovanje in ugotovi končni izid, kdo postane pravnomočni kandidat.**

**25. Delo kandidacijske konference je javno, njeni sklepi pa se morajo čimprej objaviti v radiu Ptuj in Tedniku in drugih sredstvih za informacije.**

**26. Na seji temeljne kandidacijske konference, ki skupno z odborniki občinske skupščine verificira listo za zbor narodov, lahko sodelujejo člani republiške konference SZDL, ki so izvoljeni za območje občine Ptuj, nimajo pa volilne pravice.**

**27. Odborniki občinske skupščine ne morejo biti člani kandidacijske konference.**

**28. Član kandidacijske konference ne more kandidirati za odbornika občinske skupščine.**

(Konec na 6. strani)

HILDA SLEKOVEC-MILENKOVIČ, DIPL. ORTOPEDAGOG

# Duševno nerazvit otrok potrebuje ljubezen in razumevanje

(Nadaljevanje)

Važen je tudi odnos duševno nerazvitega otroka do njegovih normalnih vrstnikov. Ne silimo ga, naj se igra z drugimi otroki. Poskusimo čisto polagoma pritegniti otroka v njegovo okolje. Verjetno se bo igral vsak sam zase, toda prizadeti otrok bo doživel, da razen njega na svetu obstajajo še drugi majhni ljudje in polagoma se bo začel udeleževati družabnih iger. Neopazen nadzor staršev pa utegne biti potreben še dolgo. Prizadetega otroka je treba naučiti marsičesa, kar zna zdrav otrok tako rekoč sam od sebe, ko doseže določeno starost. Pri prizadetem otroku ni nič samo po sebi umevno. Sam od sebe se nauči malo ali pa nič. Zato si moramo vzeti čas zanj in čudili se bomo, koliko ga je mogoče naučiti.

Kako naj starši pomagajo in obravnavajo prizadetega otroka?

V knjigi dr. Eggove »Moj otrok je drugačen« zasledimo sledeče napotke:

Prizadeti otroci se naučijo samo tisto, kar često ponavljajo. Zato ponavljajmo pogosto tudi majhna opravila, vendar ne predolgo, kajti ko se tak otrok utrudi, mu popusti pozornost.

Dajmo otroku dovolj časa. Ne priganjajmo ga, pustimo mu, da dela tako, kot to ustreza njegovemu življenjskemu ritmu. Pomagajmo mu, da ne pozabi trenutnega cilja, zato mu postavljajmo majhne zahteve in bližnje cilje.

Skrbimo zato, da dokonča, kar je začel. Otrok mora čutiti, kaj pomeni »končano«. Tako mu preide v navado, da res vse konča. Pokažimo mu, kako se kaj naredi, premalo je, da mu samo povemo, kaj naj naredi. Ne recimo otroku »ti tega ne znaš«. Prepustimo mu, da sam napravi vse tisto, kar zna ali hoče. Če poskusi kaj sam od sebe, je to že znamenje, da bi se tisto lahko naučil.

Ne preobremenjujmo otroka. Otrok se mora naučiti samo to, za kar je zrel. Uspeh mu omogočimo s tem, da mu nudimo tisto, kar zmore ob trenutni zrelostni stopnji. Če otrok začuti ali opazi, da ne more izpolniti pričakovanj svojih staršev, se pogreza v nesamostojnost in pasivnost ali pa postane uporen in trmast.

Pazimo, da bodo naši ukazi jasni in razumljivi. Dolgih nagovorov otrok ne razume. Pokažimo zadovoljstvo, če je to in onó pravilno naredil.

Prizadeti otrok potrebuje mnogo pohvale. Ne oštevajmo ga, če ni česa pravilno naredil, in ne pozabimo na vrednost zgleda. Mnogi otroci radi posnemajo vse, kar vidijo v svoji okolici. Zato skrbimo, da bo zgled takšen, kakršnega bi radi videli tudi pri svojem otroku.

Skrb za prizadetega otroka ni samo vaša skrb. Ob vseh skrbeh rade volje stoje ob strani zdravniki, psihologi, ortopedagogi in socialni delavci.

Problem duševne nerazvitosti je star kot človeštvo samo, do pred nedavnim se o njem še ni govorilo. Zato je naša stvar, da spoštujemo vrednost teh ljudi, saj vemo, kaj potrebujejo, in vemo, kaj nam dajejo. Res, njihova vrednost se ne kaže človeštvu kot mogočen plamen. Ob naših prizadevanjih bodo ostali plamenčki, ki izražajo toplino in tiho veselje, razveseljujejo pot, ki vodi k človekovi vrednosti.

Naj končam svoje misli z besedami dr. Eggove: »Tudi prizadeti otrok je prav tako moj, prav tako naš, kot vsi drugi otroci. Nanj ne bomo mogli biti ponosni, imamo ga pa lahko radi. Od njega ne bomo mogli pričakovati znanja, lahko pa ga plemeniti in bogati naša ljubezen. Vračal nam jo bo v enaki in še večji meri, kot mu jo bomo dajali. In ko se bodo materi orosile oči ob njegovi nebogljenosti, ji bo ovil ročice okoli vratu in njegove nedolžne oči bodo vprašale: ‚Zakaj si žalostna, mama, saj te imam rad.'«

# Očiten napredek bistriške šole

Te dni poteka leto dni, odkar so na problemski konferenci SZDL obravnavali šolstvo. Njen namen je bil, da bi se delo bistriške šole popravilo. Že uvodoma lahko omenim, da se je situacija izboljšala in umirila. Vse šole imajo sedaj ravnatelja, razen na Šmartnem. Na ta način je nastala ugodna startna osnova za izvedbo sklepov, ki so bili sprejeti na konferenci.

### SAMOUPRAVA IN IDEJNA VPRAŠANJA ŠOLE

Da bi sledili načelu po kvalitetnejši sestavi samoupravnih aktov na šolah in da bi prosvetni delavci postali bolj seznanjeni s samoupravljanjem na šoli, je bil organiziran seminar o delovnih razmerjih. Žal v tem obdobju ni bilo posvečenega več časa vprašanju statutov zaradi ostalega prevelikega dela.

Že pred problemsko konferenco o bistriškem šolstvu je bilo precej govora o reševanju idejnih vprašanj. Predvsem se je tukaj razpravljalo o odnosu šola — religija in obratno. Zaradi tega sta bila prirejena dva seminarja za prosvetne delavce, na katerih so znani sociologi predavali o teh idejnih vprašanjih.

### SOCIALNO-ZDRAVSTVENA PROBLEMATIKA OTROK

Večina otrok bistriške osnovne šole je s podeželja. Takšno je tudi socialno-zdravstveno stanje. Neurejene razmere kličejo po posegih, vendar so družbena sredstva tako mala, da bo ta problem treba urejevati še mnogo let. Tako zaradi pomanjkanja finančnih sredstev ni bilo mogoče uvesti šolske socialne službe, kljub temu da je na šoli v Poljčanah višja socialna delavka. Je pa na tem področju mnogo bolje urejena zdravstvena in zobozdravstvena služba. Urejuje se tudi zdravstvena evidenca vseh šoloobveznih otrok v občini.

V naslednjih petih letih bodo v vseh bistriških osnovnih šolah urejene mlečne kuhinje. Med prvimi, kjer bodo uredili šolsko kuhinjo, je Šmartno. Tukaj je zaradi pomanjkanja prostorov delovanje šolske kuhinje ogroženo.

Za izboljšanje učnih uspehov in zaradi večje povezave šole s starši je skupščina občine Slovenska Bistrica sprejela sklep o imenovanju komisij za učni uspeh na šolah. Korak naprej je bil storjen tudi v organizaciji roditeljskih sestankov. Na šolah so začeli z govorilnimi urami. Kjer pa je učenec v kritičnem stanju in se starši ne zanimajo za svojega otroka, pridejo učitelji celo na dom.

### ŠOLSKO VARSTVO

Problem varstva otrok v bistriški občini je že dalj časa na tapeti. To je tudi eden glavnih vzrokov mladoletnega ššžđđ vzrokov mladoletniškega prestopništva. Saj je marsikateri otrok po končanem pouku prepuščen cesti. Zaradi tega je bil izdelan kratkoročni program varstva v bistriški občini, ki zajema poleg investicijske dejavnosti tudi drugo vzgojno delo z najmlajšimi. Tako so pri osnovni šoli v Slovenski Bistrici tri organizirane skupine v podaljšanem bivanju na šoli.

Korak naprej je bil storjen tudi v varstvu predšolskih otrok. S sredstvi, ki so bila zbrana za ta namen, so popravili vrtca v Poljčanah in Pragerskem, nabavljena je bila tudi oprema za otroški vrtec v Zgornji Bistrici.

### ŠOLA IN GOSPODARSKE ORGANIZACIJE

Delovne organizacije so v minulem obdobju prispevale precej sredstev v obliki oglasov za nagrade in diplome ob zaključku šolskega leta. Tiste šole pa, ki imajo v podjetjih svoj patronat, so od njih dobile ob novem letu precejšnja darila. Razen tega so podjetja prispevala tudi sredstva za izboljšano hrano mlečnih šolskih kuninj. To sodelovanje se je ponekod izkazalo zelo uspešno. Učenci nekaterih šol so namreč v podjetjih sodelovali z manjšimi kulturnimi programi.

Seveda pa bi lahko bilo sodelovanje med šolo in njenim patronom — gospodarsko organizacijo — še večje, predvsem v pogledu učnega uspeha. — b

50 let slovenske glasbene šole v Ptuju

1920. leta

# prevzamejo Slovenci tudi nemško glasbeno šolo

Julija 1919. leta je bila pod upravo mestne občine ustanovljena Mestna glasbena šola v Ptuju. O ustanovitvi ni nobenega uradnega dokumenta. Sklicujemo se lahko le na notico, ki jo je priobčil 6. julija »Ptujski list«: »S 1. julijem t. l. se je otvorila v Ptuju slovenska glasbena šola, ki jo je vzel ptujski mestni urad v svojo upravo. Ptuj je torej prvo slovensko mesto za Ljubljano, ki je otvorilo moderno glasbeno šolo... Vpisnina znaša 2 K, mesečnina 20 K. Za ubožnejše sloje se bo v jeseni po možnosti otvoril tudi brezplačen pouk. Prijatelji godbe, zanimajte se za tako važen zavod, ki se je osnoval po intencijah vlade.«

Leta 1919 sta bili torej v Ptuju dve glasbeni šoli, slovenska in nemška. V prvih letih Jugoslavije je bila politična situacija taka, da še ni bilo mogoče zaostrovati boja proti Nemcem. Zato oblasti niso prepovedale nemške glasbene šole, ampak so hotele rešiti vprašanje na bolj demokratičen način. Nemškemu Musikvereinu so predlagali združitev obeh šol. En dan pred občnim zborom omenjenega društva so predložili predsedniku društva imenski seznam 128 Slovencev, ki so želeli vstopiti v društvo kot redni člani. Odbor je prošnje zavrnil, češ da pred občnim zborom ne bodo sprejeli novih članov. Vsled tega so se prizadeti Slovenci pritožili.

Občni zbor glasbenega društva, ki je bil zadnji, je bil sklican avgusta 1920. leta. Že eno uro pred začetkom so zasedli Slovenci (okrog 150 po številu), v glavnem prosilci za sprejem v društvo, vse sedeže v dvorani. Redni člani glasbenega društva zaradi tega niso mogli v dvorano in so postajali ob strani in na hodniku. Odbor je kljub temu soglasno sklenil, da dobro premišljenega prvotnega sklepa ne bodo spremenili. Določili so, da naj predsednik po otvoritvi občnega zbora prosi nečlane, naj odstopijo mesta rednim članom. Tako je predsednik po otvoritvi občnega zbora tudi storil. Tedaj je vstal odvetnik dr. Tone Gosak in v imenu navzočih še enkrat izrazil željo, da se jih sprejme kot redne člane, še preden bodo pričeli izvajati dnevni red. Rekel je med drugim tudi to, da Slovenci ne bodo izvajali terorja, da pa zahtevajo sprejem v društvo. Odklonitev te zahteve bodo vzeli kot žalitev. V primeru, če zahtevi ne bodo ugodili, bo za društvo hudo. Predsednik ni bil dovolj vešč slovenskega jezika. Prosil je dr. Gosaka, naj svoj govor ponovi v nemščini, češ da on (predsednik Kasimir) ne obvlada dovolj »drugega deželnega jezika«. To je izzvalo protestne klice. Dr. Gosak je to odklonil. Prosil je vladnega komisarja, naj to stori on. Vladni komisar je zahteval prekinitev občnega zbora, da lahko društvenemu odboru prevede govor dr. Gosaka. Odborniki glasbenega društva so se spet umaknili v sosednjo sobo. Tam so jim povedali govor dr. Gosaka. Odbor je vztrajal na svojem prejšnjem stališču. Ko se je nato predsednik Kasimir zopet vrnil v dvorano in izjavil, da odbor glasbenega društva vztraja pri prvotnem sklepu, seje in da prosi nečlane, da zapustijo dvorano, so Slovenci proti temu glasno protestirali. Trušč in nemir sta preprečila nadaljevanje občnega zbora. Predsednik Kasimir je prosil vladnega komisarja, da uveljavi svojo avtoriteto, toda ta je izjavil, da občni zbor zaključuje. To je med Slovenci izzvalo zmagoslaven krik. Slovenci so zahtevali, da se takoj zapečatijo društveni prostori. To se je tudi zgodilo. Zborovalci so se razšli. Nemci v svojih intervencijah niso uspeli, ker je bilo nemško glasbeno društva z odlokom Pokrajinske vlade v Ljubljani 1920. leta razpuščeno. Mestna glasbena šola je prevzela istega leta imovino razpuščenega glasbenega društva in se vselila iz dijaškega doma v prostore bivše nemške glasbene šole. Na pomembnosti in veljavi je šola šele polagoma pridobila, ko je šolo in vse glasbeno življenje v Ptuju prevzela 1922. leta glasbena matica.

(Dalje prihodnjič)

Z R

Bodo tudi v občini Lenart

# „male šole"

V nekaterih občinah so začeli uvajati v sklopu osnovnih šol tako imenovane »male Sole«.

V te šole se vključujejo otroci, ki bodo prihodnje šolsko leto vpisani v osnovno šolo. Nekaj mesecev pred pričetkom šolskega leta začnejo ti malčki obiskovati šole, ki imajo izdelan poseben vzgojni program, ki je primeren za višjo stopnjo otroškega vrtca. Otroci se pri obiskovanju teh šol priučijo na red, odgovornost, točnost, higieno in na uporabljanje učnih pripomočkov v prvem razredu. S predpripravami otrok za vstop v šolo se pri otroku zagotovi določena samostojnost ter lažji prehod iz družinskega okolja v družbeno okolje, to je v skupinsko delo sovrstnikov.

V občini Lenart je 6 popolnih osnovnih šol in dve podružnični šoli. Pet osnovnih šol z podružničnima šolama ima pogoje za uvedbo malih šol. Le šola v Jurovskem dolu nima na razpolago prostora za uvedbo male šole, ker so vsi razredi zasedeni dnevno od 8. do 18. ure. Skupno bi bilo možno v letu 1969 zajeti v priprave na vstop v šolo 274 otrok.

Program malih šol bi bil predviden za obdobje treh mesecev. Za predvideno število otrok bi bilo potrebno odpreti 11 oddelkov. Male šole bi naj delovale tedensko po 6 ur, trajale pa bi 11 tednov. Šole bi naj pričele z delom v drugi polovici šolskega leta. Program šole bi lahko izvedli prosvetni delavci osnovnih šol. Zaradi tega ne bi bilo potrebno nastavljati novega kadra.

Po predvidenem programu pa bo potrebno zagotoviti dodatna sredstva za ca. 858 pedagoških ur, kar bi zneslo okrog 14.000 dinarjev. Ta sredstva bi morali zagotoviti s finančnim načrtom za leto 1969 pri temeljni izobraževalni skupnosti.

O zadevi bo razpravljala občinska skupščina na eni izmed naslednjih sej; upamo lahko, da bo skupščina tak predlog osvojila, čeprav vemo, da so vsaka dodatna sredstva, čeprav so še tako minimalna, velik problem za občinski proračun kakor tudi za finančni načrt temeljne izobraževalne skupnosti. Bila bi namreč velika škoda, če tako dobre zamisli ne bi mogli realizirati samo zaradi 14.000 dinarjev.

Tako torej lahko skoraj z gotovostjo pričakujemo že v naslednjem letu, da bodo tudi v občini Lenart začele z delom vsaj tiste male šole, kjer so zagotovljeni prostori.

V Jurovskem dolu, kjer pa ni na razpolago prostora, pa bo potrebno najti neki način, da se bo prostor zagotovil, tako da bi že v naslednjem letu na celotnem območju občine Lenart začele z delom male šole.

To bi bilo koristno predvsem zaradi tega, ker je zelo malo število otrok, ki obiskujejo otroški vrtec, in še to samo v Lenartu, v drugih krajih pa še teh ni. Znano pa je, da se otroci, ki obiskujejo otroški vrtec, takoj navadijo na novo okolje v šoli, medtem ko se drugi otroci navadijo precej težje in počasneje.

Toš

# KONČNO LE BISTRIŠKA »KULTURNA« KONFERENCA

Že v lanskem letu je bila v načrtu konferenca, ki bi naj razpravljala in pokazala pota kulturni dejavnosti v občini. Predvidena konferenca pa ni prišla na vrsto. Tako je vsem v bistriški občini vzel precej časa referendum za samoprispevek za ureditev materialnega stanja bistriškega šolstva. Ker pa želijo v Bistrici na tej konferenci globlje poseči v razmere v kulturni dejavnosti, so konferenco preložili na jesen.

Najprej bodo na konferenci obravnavali koncept kulturne dejavnosti v občini. K temu bo pripomogla tudi naslednja točka, ko bodo govorili o profesionalni kulturni dejavnosti v dopolnjevanju amaterske dejavnosti. Ravno ti problemi in njihova razrešitev naj bi prinesli novo gibalo v kulturni dejavnosti v občini. Mirno lahko trdimo, da je v bistriški občini kulturna dejavnost popolnoma zamrla, saj nam le redke izjeme te trditve ne morejo preprečiti.

Velika krivda za zastoj sloni tudi na organizaciji kulturne dejavnosti. Tako je bilo zapovrstjo ustanovljenih cel kup institucij in raznih organov. Med njimi ni bilo določene nobene odvisnosti. Razen tega so v tem nastopale tudi druge nepravilnosti, tako da ni čudno, da je prišlo do zastoja.

Večina prebivalstva v bistriški občini je izven centra. Ti so se v zadnjih letih čutili močno zapostavljene in so svoj revolt izrazili s svojo nedejavnostjo. Ob tem bo na konferenci kočljivo tudi finančno vprašanje. Podani bodo razni pokazatelji o trošenju finančnih sredstev v zadnjem obdobju.

Tako se pričakuje na konferenci precej živahna razprava. Obstaja le ena bojazen, da bo prišlo do »pranja raznega umazanega perila«, kar bi verjetno delo konference in njen namen po razširjeni dejavnosti samo zavrlo.

O delu konference, ki bo 21. novembra ob 15. uri v domu kulture, pa bomo še poročali.

# FUZIJA DRAVE IN ALUMINIJA...?

Da z nogometom v Kidričevem ni vse v redu, je bilo jasno že minulo tekmovalno sezono. Toda razdeljena druga liga je Aluminiju pripomogla, da je ostal med zvezno elito. Že pozen začetek priprav na novo prvenstvo ni obetal nič dobrega. Kljub temu je uspelo trenerju Sovroviču, ki je prevzel treniranje v novi tekmovalni sezoni, pripraviti za prvenstvo kar solidno ekipo, ki je presenetila z uspehi doma in na tujem.

Po prvih uspehih pa so nogometaše iz Kidričevega zadele prve težave. Poškodbi Mesariča in Voduška sta močno vplivali na kvaliteto igre. Tako je bil Mesarič prisiljen obesiti nogometne čevlje na klin in se posloviti od nogometa zaradi meniskusa, Vodušek pa je le okreval, da je lahko igral naprej. Toda slabega vremena v Kidričevem še ni konec. Grbavec in Kaniški, standardna igralca, odideta na odsluženje vojnega roka, medtem ko druga dva igralca, Milosavljevič in Slavkovič, dobita prepoved igranja zaradi nešportnega vedenja. Če se spomnimo, da Aluminij ne razpolaga z dobrim vratarjem, je lahko vsakemu jasno, da tako zrešetano moštvo ne bo želo uspehov. Trenerju ni tako preostalo drugega, kot da je aktiviral že pozabljene igralce ter nekaj mladincev. To moštvo ni bilo kos nobenemu nasprotniku in je v zadnjih tekmah doživelo precej težkih porazov. Ker pa je med igralci vladala nedisciplina, je na koncu trener Sovrovič podal ostavko. To in pa prazna

(Konec na 8. strani)

## Osnutek pravilnika

(Nadaljevanje s 5. strani)

**29. Kandidacijska konferenca je sklepčna, če je na seji prisotnih 2/3 članov.**

**30. Če kandidacijska konferenca v prvem sklicu ni sklepčna, se ponovno skliče v roku 7 dni.**

**31. Pravnomočen kandidat za odbornika ali poslanca postane tisti, če zanj glasuje večina navzočih članov kandidacijske konference.**

**IV.**

**KONČNE DOLOČBE**

**32. Ta pravilnik začne veljati, ko bo usklajen z mnenji spodaj navedenih družbenopolitičnih organizacij in ko ga bo končno sprejela občinska konferenca SZDL Ptuj.**

**OBČINSKI KOMITE ZKS**

**dne** .....

**PLENUM OBČ. SS PTUJ**

**dne** .....

**OBČINSKI KOMITE ZMS**

**dne** .....

**ZVEZA ZB NOV PTUJ**

**dne** .....

**OBČINSKA KONF. SZDL**

**dne** .....

# Naša pisma

### JESEN NA KMETIH

Jesen oznanjajo gozdovi, ki so že lepo porumeneli. V jeseni je narava zelo lepa, ker dobivajo gozdovi in vinogradi vedno lepšo in močnejšo barvo. Jesen je za kmeta najsrečnejši letni čas, ko vidi, da mu je narava bogato poplačala ves njegov trud. Trgatev je že minila. Bil sem na trgatvi pri moji stari mami. Vinograd leži na hribu, na vrhu pa je majhna lesena klet. Zraven kleti stoji na visokem stebru klopotec, ki v rahlem vetru ponosno klopota nad vinogradom. Sedaj že vre v sodih sladki mošt in sliši se od tu in tam s hribov vriskanje in petje veselih kmetov, ki si s sladkim moštom tolažijo skrbi in trpljenje, ki so ga imeli vse leto v vinogradu. Največkrat slišimo pesmico:

En hribček bom kupil,
bom trsek sadil,
prijatelje povabil,
še sam ga bom pil.

Utihnili so klopotci, ker so jih vinogradniki shranili, naj si odpočijejo, da bodo drugo leto zopet oznanjali trgatev in nadaljevali svojo melodijo. V jeseni je mnogo dela. Kmetje spravljajo poljske pridelke, orjejo in sejejo, ves dan so na polju, zvečer pa ličkajo koruzo in obrezujejo repo ali korenje. Gospodinje že skrbno pitajo prašiče. V marsikaterem svinjaku se že najde debel, zavaljen prašič, ki že komaj hodi. Kakšen bo le, ko bodo koline?

Tudi za nas otroke je v jeseni zelo lepo. Na paši si kurimo in pečemo kostanje. Tudi obiranje jabolk je za nas veselje, saj jih bomo hranili za zimo. V šoli pišemo lepe spise o jeseni in rišemo jesen v naše risanke v najlepših barvah, saj nam ravno jesen prikazuje vse mogoče in najlepše barve. Jesen se približuje svojemu koncu, listje že odpada. Kmalu bodo postali gozdovi goli in nemi, samo smreke in jelke bodo ponosno šumele v hladnem vetru v svoji nespremenljivi barvi. Prišla bo zima in pokrila naravo z belo odejo.

ALENKA!

Pozdravljam te in prosim, natisni moje pismo v časopis.

Janko Merc,
Dornava 127 a

### JESEN, BOGATA ŽENA, NAS JE OBISKALA

Pomlad, poletje, jesen, zima. To so štirje letni časi, ki nas vsak po svoje razveseljujejo. Meni je izmed vseh najbolj všeč jesen, saj takrat je vse tako lepo, tako pisano.

V jeseni se narava spremeni v mojstra barv. Tako lepo se je v jeseni napotiti na sprehod v gozd. Res ni slikarja, ki bi znal tako čudovito naslikati jesenske barve kot zna to naravno narava. Jeseni se ne veselim samo jaz, ampak se je veselimo vsi. Najbolj pa seveda kmetje, ki hitijo spravljati poljske pridelke, da jih ne bi prehitela zima. Če malo pogledamo po polju, vidimo povsod polno ljudi, ki trgajo koruzo, spravljajo korenje, repo, zelje in druge pridelke pred mrazom.

Jesen je tudi čas, ko nas zapustijo ptice, ki so nas spomladi in poleti razveseljevale s svojim petjem. Selijo se v daljne, južne dežele in mnogo jih bo po poti poginilo. Nekaj pa jih ostane tudi pri nas. To so predvsem siničke. Tem pa bomo otroci nastavljali hrano v krmilnice, da ne bodo poginile od gladu in mraza.

Jesen je zares lepa in zato si želim, da bi ti dnevi, kolikor jih še bo, ostali tako lepi kot so bili do sedaj.

Alenka! Vesela bom, če bo to moje prvo pismo za NAŠA PISMA dobro sprejeto.

Blanka Vidovič, 5. a razred
Osnovne šole Hajdina

JESENSKA — — —

Začetek jeseni so nam oznanile
ptičice, ki so na jug zletele
in za slovo pesmico zapele.

*

Na trgatvi je bilo zelo lepo,
ker nas je sonce ogrevalo.
Brentarji pa so vriskali in peli,
ker so bili že vnaprej vinca veseli.

*

Pastirji na paši veselo pojo
in site krave domov ženo.
Pri ognjih se smejejo, šalijo, veselijo,
kostanji jim v žerjavici cvrčijo.

*

Kmetič na polju pa orje od jutra
do pozne noči
in se smeje,
ker nam »kruhek« seje.

DRAGA ALENKA!

V letošnjem šolskem letu se ti prvikrat oglašam s to pesmico in te prosim, da mi je ne vržeš v koš.

Jožica Hanželič,
Cvetkovci

**Blanka, Jožica, Janko!**

Odpisujem vsem trem skupaj, ker mi družno pišete o jeseni. Tako so celotna NAŠA PISMA danes namenjena jeseni, ki je vas moje dopisnike, navdihnila k lepemu pisanju. Vsak v drugem kraju ste doma drug za drugega ne veste in se ne poznate, pa ste le zabrenkali na isto struno. Pa ne samo vi! Tudi Stanka mi je poslala pesmico JESENKA in Majda pesem PRIŠLA JE JESEN, ki sta prav tako lepi in vredni NAŠIH PISEM. Sploh bodo vsi dobri prispevki natiskani in naj ne bo nihče žalosten, če do sedaj še niso bili. Kakšne čudovite pesmice o psičku Rindku, o kosu, o sinički in dopis o strupeni gobi so že pri meni! Počasi bodo vsi na vrsti »kot hiše v Trstu.«

Vam trem, Blanka, Jožica in Janko želim vzbuditi mnogo veselja in poguma k vztrajnemu pisanju, ker imate žilico za to.

ALENKA

Vseljudska obramba in civilna zaščita

# Prva vaja civilne zaščite v naši republiki

Kranj, 19. oktobra. — Mesto je bilo zavito še v nočno tišino in hladna megla se je plazila po strehah hiš. Na Trgu revolucije je le mož srednjih let z metlo v roki opravljal svoje delo. V daljavi je zavijajoči žvižg vlaka pretrgal tišino. Nič neobičajnega se ni dogajalo, le hladna jesenska noč je čakala na nov dan.

**Sanitetne enote v okviru civilne zaščite so po »atomskem« napadu posredovale med prvimi. Opremljene so bile z najnujnejšo opremo za prvo pomoč.** Foto: F. Perdan

Ob 2.30 pa je predsednik občinske skupščine v Kranju prejel odlok o mobilizaciji. S tem se je začela uresničevati taktična predpostavka vaje civilne zaščite.

Predsednik je takoj poklical člane sveta za narodno obrambo, vodje oddelkov občinske skupščine ter druge. Na pozive, ki so jih raznosili kurirji, so se najbližji odzvali že čez nekaj minut. Ko je prišla večina poklicanih, jih je predsednik takole seznanil z operativno taktičnim položajem in odlokom o mobilizaciji:

**»Znano vam je, da je v zadnjih tednih zelo narasla mednarodna napetost in vzporedno z njo tudi vojnohujskaška propaganda. V nekaterih državah se je zaostrila kompanja proti vsem naprednim silam. Pri nas se je zelo povečala obveščevalna aktivnost tujih sil, v zadnjih dneh pa je bilo tudi več diverzij. Organi javne varnosti so nekatere izvajalce teh akcij tudi prijeli.**

**Zato je tudi naše vodstvo ukrenilo vse potrebno, da se zaščitijo meje in da se zagotovita red in varnost v državi ...«**

Predsednik je potem razdelil programe in navodila. Načelniki oddelkov občinske skupščine so takoj začeli uresničevati nalogo o izvedbi mobilizacije oziroma pripravljenosti: tako oddelek za gospodarstvo, za blagovni promet, za promet in zveze, za družbene službe, za informativno službo itd.

### UPRAVNI IN DRUGI ORGANI ODIDEJO NA VOJNO LOKACIJO

Do pete ure zjutraj so bile vse delovne organizacije, ki imajo svoje civilne enote, seznanjene z odlokom o prehodu v vojno stanje. Prav tako so bile o tem obveščene tudi vse druge enote, ki naj bi poskrbele, da bi ob morebitnem letalskem napadu življenje v mestu normalno potekalo.

Uredništvo Glasa je spremljalo vse te priprave in se hkrati pripravljalo na izdajo posebne številke. Del občinske uprave in drugih služb pa se je že začel pripravljati za odhod na vojno lokacijo.

Ob 5.15 se je del le-teh tudi preselil. Vse druge službe pa so delale nemoteno naprej v prostorih občinske skupščine. Vendar pa so bili vsi pripravljeni za morebitno preselitev.

Ob 5.25 je oddelek za informacije sporočil, da je ob 5. uri Tanjug posredoval poročilo o nadaljnji mednarodni zaostritvi in premikih enot »modrih«. Ujeta so bila tudi poročila tujih radijskih postaj v slovenščini, v katerih so napadali našo državo.

Ob 6. uri, ko so enote »modrih« na ozemlju naše države prešle v ofenzivo, se je v Kranju že zaslišal program radia Kranj. Predsednik občinske skupščine je prebivalce mesta oziroma občane takoj seznanil o nastali situaciji in jih pozval, da v okviru vaje civilne zaščite mirno in z vso resnostjo opravljajo svoje dolžnosti, delovne organizacije pa, da nadaljujejo s proizvodnjo.

Medtem pa so se nadaljevali boji »modrih« z »rdečimi«. Slednji so uspešno odbijali napade oklepnih enot. Čeprav je bil pritisk »modrih« vse večji, so »rdeči« z žilavo obrambo in raznimi ovirami močno zavirali prodiranje »modrih«.

### VSE SLUŽBE DELAJO NORMALNO

Vsa trgovska podjetja v Kranju so že ob 4.30 zvedela za odlok o prehodu v vojno stanje. Zato je nekaj ur kasneje preskrba prebivalcev s hrano in drugim nemoteno potekala. V industrijskih delovnih organizacijah so se pripravili na morebitni napad. Enote civilne zaščite so bile pripravljene. Tovarna gumijevih izdelkov Sava je ustanovila štab civilne zaščite. Formirana je bila delavska protiletalska enota. Poskrbljeno je bilo za preskrbo z zdravili. Normalno je delala služba zvez. S sedežem organov na vojni in mirni lokaciji, združenim odredom občine, centrom za obveščanje in alarmiranje, opazovalno postajo in krajevno skupnostjo severno od centra mesta, so bile vzpostavljene žične in radijske ter kurirske zveze.

Ob poslopju kranjske bolnišnice je že v zgodnjih jutranjih urah zaplapolala zastava Rdečega križa. Osebje bolnišnice pa je dobilo tudi znake in izkaznice RK.

Radio Kranj je z letaki seznanil prebivalce o svojem programu. Časnikarji Glasa pa so obiskovali delovne organizacije, upravne in druge organe in pripravljali poročila.

Takšen je bil Kranj v zgodnjih jutranjih urah. Miren, vendar pripravljen.

### LETALSKI NAPAD NA TOVARNO SAVA

Ob 8.57 so v Kranju zatulile sirene. Grozil je letalski napad. Enote civilne zaščite v delovnih organizacijah so se pripravile. V krajevni skupnosti Vodovodni stolp so bili prebivalci oziroma odgovorni za zaščito prav tako pozorni. Zaslišal se je hrup letal.

Dve letali sta preleteli mesto in se spustili nad tovarno Sava Sledil je dolg, grozljiv trenutek in potem je zabobnelo. Bombe so zadele skladišče gume, ki je vzplamtelo kot bakla. Bil je to napad s klasičnim orožjem.

Enote samozaščite so hitro ukrepale. Zdravstvena ekipa je takoj po napadu nudila prvo pomoč. Hkrati pa so v štabu civilne zaščite v tovarni ugotovili, da bodo posledice napada lahko odstranile tovarniške enote samozaščite same.

### ATOMSKI NAPAD NA KRANJ

Še dvakrat so to dopoldne sirene najavile letalski napad. Ob 10. uri so letala preletela letališče Brnik, ob 12. pa je bil na programu glavni prikaz vseh enot civilne zaščite. Severno od Kranja je bil izveden atomski napad. Kmalu po eksploziji atomske bombe so prihitele na področje Vodovodnega stolpa reševalne ekipe, gasilci in druge enote. Tako je bila postavljena postaja prve pomoči, hkrati pa je že stekla pomoč ranjencem. Reševanje iz stanovanjskih objektov je potekalo hitro in mirno. Gasilci so v nekaj sekundah pogasili ogenj. Tudi ostale enote, ki so bile vključene v vajo, so ukrepale. Delavci cestnega podjetja so popravili poškodovano cesto, elektrikarji zamenjali električni drog, predstavniki komunalnega podjetja so popravili odtočni kanal, vodovodni instalaterji pa počene cevi. Že dobre pol ure po atomskem napadu pa je izšla tudi posebna številka časnika Glas.

### ZAKAJ VAJA CIVILNE ZAŠČITE?

Vaja, v kateri je sodelovalo okrog 1300 ljudi, je bila končana približno dve uri po improviziranem atomskem napadu. Že nekaj ur po njej so strokovnjaki in opazovalci iz vseh slovenskih občin in drugih republik (bilo jih je okrog 400) podali hitro in nepoglobljeno oceno:

**»Vaja vseh enot civilne zaščite v Kranju je uspela in dejansko pokazala, kaj vse nas čaka v prihodnje na področju vseljudske obrambe in civilne zaščite v krajevni skupnosti, delovni organizaciji, občini.«**

**V vaji je sodelovala tudi ekipa Rdečega križa v Ljubljani** Foto: F. Perdan

Kranjčani in opazovalci so lahko torej to soboto videli, kaj vse je potrebno za dobro organizirano in vedno pripravljeno civilno zaščito oziroma vseljudsko obrambo. Posebno pozornost je v okviru vaje zbudila razstava opreme za vse vrste zaščite. Takšno opremo bi morala tako rekoč imeti vsaka občina. V veliko pomoč pa bo v prihodnje občinskim skupščinam in še posebej oddelkom za narodno obrambo film, ki so ga posneli med pripravami na vajo in njenim potekom. Film bo vsem občinam v Sloveniji in tudi v drugih republikah koristen študijski pripomoček za organiziranje uspešne vseljudske obrambe.

Kranjska vaja vseh enot civilne zaščite in drugih upravnih služb v občini pa je bila koristna tudi zato, ker je dejansko prikazala vse pogoje (tako geografske, gospodarsko-ekonomske in druge), ki jih bo v prihodnje treba upoštevati v vseljudski obrambi. Republiški sekretariat za narodno obrambo je s svojo pobudo in samo vajo nedvomno veliko prispeval k jasnejšemu in razumljivejšemu pojmovanju na tem področju. Ko pa bo izdelana še analiza, bo kranjski primer lahko veliko pomagal ostalim slovenskim občinam.

Če izhajamo iz osnutka zakona o narodni obrambi, kjer je podrobno določena organizacija in pomen enot civilne zaščite, in če upoštevamo, da se bo v prihodnje v vseljudsko obrambo moral vključiti sleherni občan, potem vsekakor ne moremo zanikati pomembnosti te in podobnih vaj v prihodnje. Predvideno je namreč, da bodo takšne vaje organizirane tudi v drugih slovenskih občinah, da bi le-te laže pravočasno rešile kadrovske, organizacijske in predvsem materialne težave, ki jih še čakajo.

V okviru vseljudske obrambe namreč ne smemo misliti, da bodo z zakonom o narodni obrambi rešeni vsi problemi in naloge. Gre za to, da bodo ob morebitnem napadu oziroma vdoru sovražnika morale biti enote civilne zaščite (kakor tudi občani) sposobne ukrepati in ublažiti razdiralno stihijo. Zato pa ni dovolj, da so ukrepi in naloge zapisani le na papirju; ni dovolj, da so določeni v zakonu, ampak morajo živeti povsod: v krajevni skupnosti, delovni organizaciji, občini, regiji itd. To pa je lepo pokazala tudi prva takšna vaja v Sloveniji, ki je bila hkrati konkreten korak k nalogam, ki nas še čakajo.

**A. Žalar**

## Filmski in TV mozaik
## SAMO LEPOTICE

Liljana Chiari

Frederico Fellini je eden najbolj znanih italijanskih režiserjev, ob tem pa tudi eden najbolj zanimivih. Njegovi veliki uspehi so filmi Ulica, Sladke noči, Osem in pol itd. V zadnjem času išče za svoje filme samo mlada in lepa dekleta. Tako je v filmu Zaročenci dal glavno vlogo še malo poznani Liljani Chiari.

## Vaše zdravje

### KISLO ZELJE – DOMAČE ZDRAVILO

Že stoletja pripravljamo v srednji Evropi kislo zelje in gotovo se vam je že kdaj primerilo, da vam ga je babica priporočila za zdravilo proti slabi prebavi ali morda proti krvnemu pritisku. Kislo zelje igra v domačem zdravilstvu pomembno vlogo. V starih časih je bilo glavno zdravilo proti skorbutu — predvsem mornarska bolezen, ki jo povzroča pomanjkanje vitaminov — čeprav takrat niso vedeli o vitaminih še prav ničesar. Kislo zelje je priporočljivo tudi za bolnike s kožno tuberkulozo, za astmatike, revmatike in tiste, ki jih muči ishias. Mnogi ga priporočajo tudi proti zaprtju in za poživitev črevesne flore.

Pri procesu zeljnega kisanja delujeta mlečna kislina in glive kvasovke. Bakterije mlečne kisline proizvajajo iz sladkorja, ki je v zelju, mlečno kislino in acetilkolin, kvasovke pa dajejo aromatične snovi. Pravilno kisano zelje vsebuje 1 % mlečne kisline, ki je ista kot v kislem mleku in ji pripisujejo velik pomen pri procesu staranja organizma. Mlečna kislina namreč staranje zavira. Zaradi tega nekateri znanstveniki razlagajo visoko povprečno starost Bolgarov in Francozov iz nekaterih provinc prav s tem, da v teh deželah pojedo mnogo kislega mleka oziroma kislega zelja.

Danes pa je tudi znano, da nima uživanje kislega mleka ali zelja ugodnih posledic na človeški organizem samo zaradi mlečne kisline, temveč tudi zaradi acetilkolina, ki povzroča širjenje žil. Delovanje žil v človeškem telesu urejata dva živca vegetativnega živčnega sistema: simpatični in parasimpatični. Prvi žile krči, drugi pa jih razteza. V mladosti delujeta oba enako, na starost pa se vedno bolj uveljavlja simpatično živčevje, ki ga spodbuja adrenalin. Zato imajo ljudje na starost hujše težave z žilami. Adrenalinov nasprotnik pa je acetilkolin.

Iz tega sledi recept: pojej vsak dan žlico surovega kislega zelja!

Kislo zelje pa priporočamo tudi tistim, ki skrbe za »linijo«, saj vsebuje kislo zelje le 1 odstotek beljakovin, 0,2 odstotka maščob in 3,5 odstotka ogljikovih hidratov, vitamin $B^1$ in $B^2$ ter mnogo vitamina C.

## Gostovanje Mestnega gledališča ljubljanskega v Ptuju

V ponedeljek, 18. nov. 1968, gostuje v ptujskem gledališču ljubljansko Mestno gledališče z dramskim delom Toneta Partljiča: **Ribe na plitvini.** Za dijake gimnazije in ekonomske srednje šole bo predstava ob 15. uri, večerna za odrasle pa ob 19.30.

Predprodaja vstopnic za večerno predstavo bo v nedeljo, 17. 11., od 9. do 11. ure, v ponedeljek, 18. 11., od 15. do 17. ure, in eno uro pred predstavo.

Prosimo, da pridete po stalno rezervirane vstopnice že v nedeljo dopoldne, ker pozneje ne bodo več na voljo.

Obč. zveza kult. prosvetnih organizacij Ptuj

# Rezervirano
## za prleškega Lujzeka

**Dober den drogi Prieki no tsi drügi, ki se na toti guč vün razmite.**

**Ja, vete, hujdo je na sveti, če človeka lidje enkrat začnejo po zobeh vločti no več ne veš, keri ti je prijotelj no keri ti je sovrožnik. Vete, drogi brolci, z menoj se že tak godi ke bi me eni živega pojeli drügi pa kak malo deco na rokah nosili. Vete, o meni si že lidje fsega vraga güčijo. Eni me mojo za storega no ožejenega deda, ki ma en küp zakonske no nezakonske dece, drugi pa me mojo za miodega no šmrklavega pubeca. Vete to se mi zlo dopodne, ke pratzapraf še sploh ne vete, kdo no kaj za en vragec pratzapraf sen. Saj vete kak provi tisti pregovor, ke je človik zanimiv samo do tistega cajta, dokič ga no spornaš. Zato mo jas še dale napre skrbeja, ke mo enkrat stori ded po miodi puba, ki de tü pa tan še keri miodi dikline srčeka naglila. O meni lidje že vseha hujdiča gučijo, pa vete kaj fse še bi gučali, če bi fse o meni vedili. No ja zadosti je totega heca, poglejmo rajši, ke pišejo moji zvesti dopisniki:**

**Gnes mo van najpret objava pismo, ki nan ga je pisa sidok Franček.**

**Spoštovoni Lujzek!**

Najpret te praf lepo no iz podna svojega sidačkega srca pozdrovlan no ti želin dosti uspehov pri rešovaji fseh prleških no drügih problemof. To pred krotkin sen bija duma na orlaubi pa se mi je zgoda en tak precik žalosten primer, ki mi je zlo zmontra žifce no prikoza obnošaje domočih pubecof no diklin do sidokov.

Zdaj pa poslüšaj. To gdo sen bija duma, sen med drügin šteja tüdi vaš Tednik no seveda tüdi tvoj rezervirani kot. Tvoj guč no napisane storije so se mi zlo dopale no sem se zato tudi jas odloča, ke mo ti gnes neke napisa. Prvo, ke ti moren povedati je to, ke sen duma tan negi med presvetin Ptujon no Ormožon ali bojše povedano tan ge si lidje z listnatimi ročicami dobro ütro košijo ne ge je bog s proznin žakion mohna. Vidi se mi ali že, ke je pri nas že niti žakla več ne meja. Če nas je že z fsen drügin boj bogo obdora, je nareda bor to praf no dobro, ker nan je da dosti nežnega spola ali diklin kak totin nedužnim bitjon tüdi provimo. Drogi Luis, veš zavolo toga sen se gnes tüdi odloča, ke ti pišen toto pismo. Ven ke toki guči vena v tvoj kot ne spodajo, pa si fseeno mislin, ke ne boš totega mojega doživloja čista do kraja v koš vrga. Zdaj pa me dobro poslüšaj:

Gdo sen ša k sidokon, sen meja eno fejst opicajeno, na fse štoti zvezano no strašno opasno diklino, ki se mi je zaj gdo sen bija na orlavbi, v enega drügega zatreskala. Veš bilo je strašno zanimivo no seveda tüdi precik žalostno. Eno večer sen jo doba z enin drügin. Kaj sen ti hteja, drügo kak opasač doj pa vujdri vraga po repi. Samo veš, puba se je vena trošta, kaj za en žegen ga čoka, pa je v proven cajti stisna rep med noge no se ogna mojemi ne preveč mehkemi opasači. Te na se je začeja doj z enega brega dreti, če mon koraš naj priden drügo večer, ke do me duma zaklali. Tisti cajt, ke sen jas ovega butla poslüša pa mi je tüdi moja zvesta gospodična vüjšla. Drügi den sen ša tan pri nas v štacün ge je tota gospodična v slüžbi. Tak me je poglednola no vrgla nekši blok po pudli, ke sen rajši takoj odiša ovačik če bi vena tak kokšni glaž doba v keblačo. No, večer sen te resen ša gledat če do me toti kilavci zaklali. Pie, Luis, to ba ne več hec! Jas ti rečen, ke sen v svojen lüben živleli še nikoli ne tak leta kak tisto večer. Premoj amen bogi düši, krese sen meja peciki pa sen ne fteg- na na lega skočiti. Na enkrat sen začula glos šmarnice »Aufbiks, čreva na plot no še nih por drügih aufbiksarskih gučof — sen si misla, Franček, zaj pa je vrag hec vzeja — leti, če ti je živleje kaj drogo. Gorični koleki, ki so začeli peti za menoj, so mi seveda dali še provi raketni pospešek no švunk ke sen skoro mojmo dumi odleta.

Veš Lujs, se ven ke boš ti na to reka koki sidok te sen, ke sen glih te odleta, gdo bi trebalo najbolj vujdrti no bronti našo sidačko čost. Nafsezodjo pa je že tak, ke je ne melo smisla čakati, saj je prekleta baba fseeno tejko ne vredna, ke bi mi toti vragi zavoljo je resen prav po svinjsko črevа spüstli.

Lujs, nigi sen še ne šteja ke si že ožejeni. Dosti brolcov te je že vobio v njihove kraje, jas pa bi ti toplo priporoča, ke k nam v našo ves ne bi hoda k diklinam. Veš preveč bi te bilo škoda, ke bi te toti intelegentni trotli kosti potrli. Če pa mi- sliš gdo iti v naš štacün, pa si moreš čista za gvišno motorsko čelodo na glavo poveznoti. Večer se moreš dobro na noge zanesti, drgačik si tan ge nega müh. Za fsoki primer si vzemi krese škaf za krf no en žakel za kosti, če si boš jih meja cajt fküp poiskati. Če se ti zdi fsa tota smrtna priloga prežmetna, pa si obleči fsaj kmečki šürc, ke boš si lehko v jem črevа dumu odnesa.

Lujs, — vse fküp sen ti malo boj ojštro napisa no si mislin, ke do si to prešteli tüdi vročekrvni pubeci no tüdi »moja« boga diklina, ki so ji toti butli pamet zmešali.

Lujs, bodi priden duma, bogeca se boj, pa psof ne drožit! Tebi Marjanci iz Avstrije no fsen brolcon Tednika pošilan dosti lepih pozdrovof.

FRANC iz JLA

**Pozdrovleni sidok Franček**

E ti tamo ne pričaj u stroju, zakopčaj dugme, popravi gležnjake, namesti kapo, zašto nisi obrijan — trk, da se mi za pet minuta vrat š kao vojnik . . .

Ala Franček, lepi pozdrov, ki ga moš že vena pune vuhe. Nafsezodjo pa si mislin, no iz tvojega pisma skleplen, ke si ti sidok na svojen mesti, disciplinirani no navajeni fsemi hujdemi no dobremi. Tvojo pismo me je praf posebno razveselilo še posebno zavoljo toga, ke sen tüdi jas že kumer loni vojaško sukjo doj sleka. Tvoja zgodba, ki mi jo pišeš, je resen smešna no žalostna obenen. Ne sikiraj se zavoljo svoje gospodične, saj je s ten dokozala, ke te je sploh ne vredna no, da je prova müha enodnevnica. Ven, ke te je celi hec malo prizadeja, fseeno pa si mislin, ke si v tsiten cajti, gdo si bija duma na urlaubi svoje »vojaške sile« lehko pokoza tüdi pri keri drugi diklini. Veš, resen je ne bilo najboj lepo, ke si jo tisti večer tak po francosko zbrisa no leta kre pecikla bilo pa je to najboj pameno ke si v tistem primeri nareda. Škoda bi bilo tvojega opasača, ke bi žjin kerega po keblači fčesna no bi lehko meja zavoljo toga precik vejke sitnosti. Veš neje tak žalostno no grdo, če pameten pred trotli leti, — boj žalostno je te, če se pameten trotlon gor postovi.

Resen je, ke sen še tediten, če glih se fčosik ožejeni delan — pa fseeno v vašo ves ne bi rad k diklinam hodä. Vena pa so fse ne tak pesaste kak tvoja »zvesta« gospodična. Nafsezodjo pa en stori pregovor provi, ke za seden let fse prav pride. Čista zagvišno de še ker od tistih pubecof moga iti k sidokon no de duma püsta fseh nebeških dobrot potrebno diklino. Jas bi si na tvojem mesti to praf pošteno gvera no mo tak diklino zmeša, ke ga najč ne bi hteja več poznati, gdo bi dumu na orlaub priša. Ti boš te že prekaljeni borec no boš meja pri diklinah vse prednosti. Tečas pa še le malo potrpi no častno odsliži svojo domovinsko dužnost. Gdo boš priša domu, boš lehka

(Konec na 8. strani)

# HOROSKOP

**OVEN** (od 21. 3. do 20. 4.)

ONA. Nečemu se boš morala odreči. To te bo veljalo mnogo premišljanja. Po dobrem nasvetu stare znanke pa boš izbrala pravilno smer. Pazi na svoje zdravje.

ON. Denar, ki ga boš v kratkem prejel, uporabi po premisleku. V službi pazi na svoj odnos do predpostavljenih, če hočeš uspeti. Prehitro razburjanje ni priporočljivo.

**BIK** (od 21. 4. do 21. 5.)

ONA. Sedaj, ko si že v letih, boš doživela srečanje, ki si si ga želela že precej let. Vendar ostani kljub vsem novim skrbem še naprej draga in ljuba mama.

ON. Odkar si postal dober mož, si začel večati telesno težo. Večkrat ni sprehodi v spremstvu življenjske tovarišice ti ne bi škodili. V prihodnjem tednu te čaka prijetno presenečenje.

**DVOJČKA** (od 22. 5. do 21. 6.)

ONA. Tvoje zdravje se v zadnjem času popravlja. Le glej, da ponovno ne začneš kaditi in piti, ker sta to tvoja največja sovražnika. Tvojemu dragemu pa lahko od časa do časa posvetiš malo več pozornosti.

ON. Zadnje deževje ti je pokvarilo prijeten izlet. Poizkusi to nadoknaditi to nedeljo. Nastopile bodo denarne težave, ki se jih ne boš hitro rešil.

**RAK** (od 22. 6. do 22. 7.)

ONA. Z razumevanjem in s pravilnim prijemom boš v prihodnjem tednu uspela rešiti težko nalogo. Nekdo te že dalj časa zasleduje, zato pazi, kje hodiš.

ON. Preveč si lahkoveren in prerad zaupaš jokavim besedam. Otrezni in začni znova, še je čas. Malo rekreacije za shujšanje ti ne bo škodilo.

**LEV** (od 23. 7. do 23. 8.)

ONA. Vdanost in ljubezen ti prinaša tiho srečo, ki si jo tako dolgo želela. Zato ostani še naprej taka. Ne pozabi, do pozni jesenski čas zahteva toplejšo obleko.

ON. Umirjeno življenje ti je pomagalo k ponovnim delovnim uspehom. Če boš tako nadaljeval, tudi drugje uspehi ne bodo izostali. V prihodnjem tednu te bo hotel nekdo presenetiti.

**DEVICA** (od 24. 8. do 23. 9.)

ONA. Končno se ti bodo sanje le uresničile, vendar malo drugače, kot si jih zamišljaš ti. V nedeljo bodi pazljiva na svoje vedenje. Ogovarjali te bodo, vendar se zaradi tega ne jezi preveč.

ON. Odkar si dokazal, da znaš biti mož beseda, te je začela tvoja družba ceniti. Na prazno denarnico se ne oziraj, ker boš kmalu dobil denarno nakazilo.

**TEHTNICA** (od 24. 9. do 23. 10.)

ONA. Tvoj nepristopen odnos do znancev in znank ni na mestu. Nekdo te bo očaral in presenetil z manjšim darilcem, ki ga nisi pričakovala. Svojemu dragemu ne zaupaj preveč.

ON. V družbi si velikokrat pregostobeseden, kar vedno pokvari razpoloženje. V prihodnje posveti več pozornosti družini, pri kateri ostajaš premalo časa.

**ŠKORPIJON** (od 24. 10. do 22. 11.)

ONA. Preveč denarja izmečeš za lepe in drage stvari. Takšna nagnjenost te bo minila ob velikem izdatku, ki ga nisi pričakovala. Obiščí zdravnika, ker s tvojim zdravjem ni vse v redu.

ON. Časi brezbrižnosti so minili. Zaradi tega se boš moral posvetiti delu in družini. Zaradi tega opusti pijančevanje in hazard, ki ti je prinašal samo zgubo.

**STRELEC** (od 23. 11. do 21. 12.)

ONA. Kako lahko toliki del dneva stojiš pre zrcalom? Raje poprimi za kakšno delo, kar bo koristilo tudi tebi in domačim. Fantje se ti zaradi tega norčujejo, ti pa ničesar ne vidiš.

ON. Ne pozabi, da nekdo v prihodnjem tednu praznuje. Kupi darilo in se opravíči za žaljive besede. Na delu ne pozabi na naročilo tvojega šefa.

**KOZOROG** (od 22. 12. do 20. 1.)

ONA. Tvoja trdosrčnost nekoga močno razburja. Če želiš še naprej ostati priljubljena pri stalnih gostih, nekaj spremeni v svojem vedenju. Ne pozabi na loterijo.

ON. Rad bi odšel, vendar se nečesa bojiš. Odloči se in se nato ne vračaj na stara pota. Obiskal te bo star znanec, ki ti bo prinesel vesele novice.

**VODNAR** (od 21. 1. do 18. 2.)

ONA. Velika ljubezen in pa razumevanje te bodo pripeljali do sreče. Ne kvari si razpoloženja z vsakodnevnimi čenčami. Denarja še ne bo tako hitro.

ON. Marljivost pri delu in razumevanje stvari te bosta še daleč pripeljali. V ljubezni bodo nastopile težave, ki se jih boš rešil šele po težki debati, v kateri pa moraš biti bolj prepričljiv.

**RIBI** (od 19. 2. do 20. 3.)

ONA. Tvoja zaletavost ti je prinesla že marsikatero nevšečnost. Tudi zadnja je podobnega nastanka. Prijateljice te bodo obirale, vendar ti ne bodo hotele nič slabega. Nekomu se opravíči za zamudo.

ON. Naposled si dobil toliko obljubljano roko. Le glej, da boš sedaj postal dober zakonski tovariš. V prihodnjih dneh bodo sicer nastopile težave, ki pa jih boš z odločnim posegom rešil.

# LEP USPEH NA KROSU »DELA«

Letos so se že četrtič zbrali športniki iz vse Slovenije na jesenskem krosu »Dela« v organizaciji atletske zveze Slovenije v Ljubljani. Kot vsa leta nazaj, so se ga tudi letos udeležili šport-

Kapetan ekipe Janez Mežnarič sprejema pokal »Dela«

niki iz ptujske občine.

Ptujčani so dosegli letos lepe ekipne rezultate, saj so osvojili več prvih, drugih in tretjih mest. Vendar se lahko zahvalimo delno za tak uspeh dejstvu, da ostale občine niso poslale celotnih ekip, ampak samo posamezнike. Najboljše rezultate med posamezniki so za občinsko reprezentanco Ptuja dosegli atleti iz Kidričevega ter članice iz Makol.

Najmočnejša konkurenca je bila v teku mladincev na 2500 metrov dolgi progi. Najboljši rezultat je dosegel Jani Gajser, član Partizana iz Kidričevega, ki se je uvrstil na solidno 10. mesto. Kakšna konkurenca je bila, nam govori podatek, da je bil drugi Ptujčan šele na 34. mestu. Podobna situacija je bila v teku mladinca na 100 metrov dolgi progi. Tudi na tej progi sta se najbolje odrezali tekmovalki iz Kidričevega, ki sta se uvrstili na 6. mesto (Lidija Klajnšek) in na 14. mesto (Jožica Drevenšek). Najmanjša udeležba je bila v teku članic. Da ta tek ni bil posebno hiter, oziroma da razen prvoplasirane Danice Urankar iz Celja ni bilo prave kvalitetne tekmovalke, vidimo po tem, da je drugoplasirana zaostala za njo za celih 15 sekund, šestoplasirana Silva Kokolj iz Markovec pa za celih 24 sekund. Čas Klajnškove, ki ga je dosegla v teku mladink, bi namreč zadostoval za drugo mesto pri članicah.

Tudi pri članicah ni bilo večje konkurence. Se najbolje se je od Ptujčanov odrezal Janez Mežnarič, član Partizana Kidričevo, ki je zasedel še solidno četrto mesto in tako največ pripomogel k ekipni zmagi članske vrste iz Ptuja.

Rezultati posameznikov: mladinke 1000 m: 6. L. Klajnšek 3:25,7, 14. J. Drevenšek, 18. I. Zupančič, 33. Marija Gabrovec, 38. M. Gajšek, 43. Irena Pap, 44. N. Poljanšek, 46. M. Bezjak in 54. K. Zelenik. Kot ekipa so se mladinke uvrstile na odlično tretje mesto.

Mladinci 2500 m: 10. J. Gajser, 34. M. Anžel, 62. B. Žnidar, 71. M. Moro, 73. F. Ponikvar, 75. S. Vertič in 78. A. Tepuž. Kot ekipa so mladinci zasedli osmo mesto.

Članice 1000 m: 6. S. Kokol 3:38,6, 7. T. Gabrovec 3:41,4, 8. N. Janžel 3:46,2, 10. Z. Strelec, 11. A. Kolarič, 13. K. Šumper in 15. I. Kukovec. Ekipno so se članice uvrstile na drugo mesto.

Člani 5000 m: 4. J. Mežnarič 16:23,2, 13. K. Zafošnik, 14. L. Strelec, 20. M. Kostanjevec, 21. F. Kodela in 23. M. Trop. V ekipni konkurenci so člani zasedli prvo mesto. — b

## Fuzija Drave in Aluminija?

(Nadaljevanje s 7. strani)

blagajna sta prisilila upravni odbor, da je sklical izredni občni zbor nogometnega kluba, na katerem naj bi se odločilo o nadaljnji usodi nogometa v Kidričevem.

Takšno je bilo stanje pred izrednim občnim zborom, ki se ga je udeležilo okrog 100 najzvestejših privržencev nogometa v Kidričevem. Ton zbora je bil izredno konstruktiven in je sledil upravnemu odboru, ki je predlagal fuzijo nogometašev Drave in Aluminija. Poudarjeno je bilo, da bi ob pametni koncentraciji nogometašev iz Ptuja in Kidričevega lahko dosegli združeni boljše rezultate, poleg tega bi v občini porastel večji interes za nogomet. Za en klub pa bi se našlo več sredstev.

Seveda pa bi morali nogometaši še nadalje tekmovati v drugi ligi. Zaradi tega so nogometaši Aluminija dejali, da bodo na naslednjo tekmo z Metalcem v Zagreb odpotovali na lastne stroške.

Tako je po daljši diskusiji občni zbor sprejel naslednje sklepe:

1. Aluminij nadaljuje tekmovanje v drugi zvezni ligi,
2. upravni odbor, ki je hotel dati ostavko, še ostane naprej, prav tako ostane še naprej trener moštva Vito Sovrovič,
3. izvoljena je bila petčlanska komisija, ki bo skupno s komisijo Drave pripravila letno skupščino, na kateri bodo izvedli fuzijo klubov Kidričevega in Ptuja, kolikor bo prej najden kompromisen sporazum.

Takšni so obeti za nogomet v Kidričevem. Upajmo, da jim bo uspelo do konca jesenskega dela zbrati še nekaj točk in tako ostvariti zadovoljivo ozimnico, za nadaljnji združeni boj z nogometaši Drave za obstanek v drugi zvezni nogometni ligi.

-b


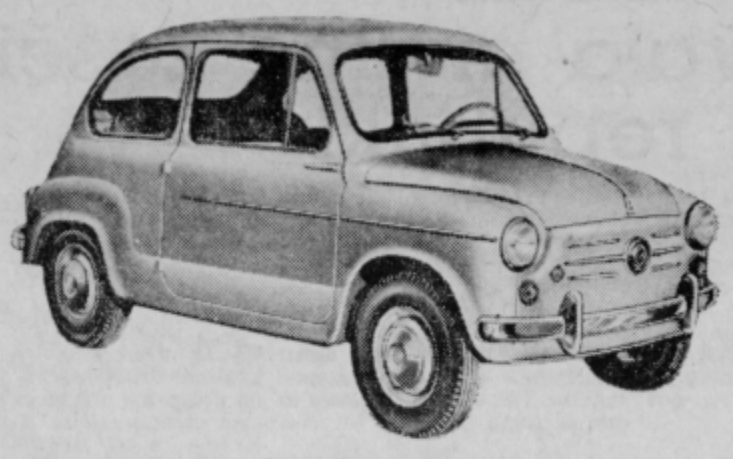

40 nagrad

XVII. NAGRADNEGA ŽREBANJA KREDITNE BANKE PTUJ:

**1 OSEBNI AVTO ZASTAVA 750**

1 pralni stroj, 2 TV sprejemnika, 5 peči na olje, 5 koles pony, radioaparat, 20 zapestnih ur, 5 garnitur jedilnega pribora

V nagradno žrebanje bodo vključeni varčevalci vezanih hranilnih vlog in lastniki deviznih računov, ki so oziroma bodo, do 31. decembra 1968 povečali obstoječo vlogo ali pa na novo vložili 1000 din z odpovednim rokom nad 1 leto.

— visoke obresti — 7 in 8 %;
— zavarovanje za vse primere nezgod;
— za vsakih 1000 din en žrebni listič.

KB PTUJ


ZAHVALA

Ob izgubi našega dragega moža, očeta in starega očeta

Gašparja Klančnika

se iskreno zahvaljujemo vsem, ki so nam stali ob strani in z nami sočustvovali.

Posebno se zahvaljujemo kolektivu oddelka za inšpekcijske službe, sindikalni podružnici delavcev uprave skupščine občine Ptuj, predsedniku občinske skupščine, predsedniku društva upokojencev, godbi in pevcem ter vsem darovalcem cvetja in vencev.

Ohranimo ga v trajnem spominu.

**Družine Klančnik, Hočevar in Holc**

Sporočamo žalostno vest, da nas je po hudi bolezni zapustila naša dolgoletna sodelavka

KATICA ŠTUCL

Na njeni zadnji poti jo bomo spremili v soboto, 16. nov. 1968, ob 15. uri iz mrliške veže na mestnem pokopališču v Ptuju. Vestno in predano sodelavko bomo ohranili v najlepšem spominu.

**Delovna skupnost in sindikalna organizacija zdravstvenega doma Ptuj**

## Radijski program

**NEDELJA, 17. NOVEMBRA**

6.00—8.00 Dobro jutro! — vmes ob 6.05—6.20 Poročila. 6.30 Informativna oddaja. 7.00—7.10 Poročila. 7.20 Informativna oddaja. 7.30—7.45 Za kmetijske proizvajalce. 7.50 Informativna oddaja. 8.00 Poročila. 8.05 Radijska igra za otroke. 9.00 Poročila. 9.05 »Velenje vabi Novo Gorico. 10.00 Poročila. 10.05 Se pomnite, tovariši... 10.30 Pesmi borbe in dela. 10.45—13.30 Poslušalci čestitajo — vmes ob 11.00—11.15 Poročila. 11.50 Pogovor s poslušalci. 12.00—12.10 Poročila. 13.00 Poročila. 13.15 Vedri zvoki. 13.30 Reportaža. 13.50—14.30 Zabavna glasba — vmes ob 14.00 Poročila. 14.30 Humoreska. 15.00 Poročila. 15.05 Športno popoldne. 17.00 Poročila. 17.05 Orkester Mantovani. 17.30 Radijska igra. 18.30 Sergej Prokofjev: Sesta klavirska sonata. 19.00 Lahko noč, otroci! 19.10 Obvestila. 19.15 Glasbene razglednice. 19.30 Radijski dnevnik. 20.00 »V nedeljo zvečer«. 22.00 Poročila. 22.15 Slovenska glasba. 23.00 Poročila. 23.05 Literarni nokturno. 23.15 Orkestri Ray Anthony, Max Greger, Bela Sanders in Kookie Freeman. 24.00 Poročila.

**VSAK DAN — RAZEN NEDELJE:**

4.30—5.00 Dobro jutro! — vmes ob 4.45 Informativna oddaja. 5.00 Poročila. 5.30 Vremenska napoved. 5.45 Informativna oddaja. 6.00 Jutranja kronika. 6.30 Informativna oddaja. 6.50 Za vas. 7.00 Poročila. 7.25 Telesna vzgoja. 7.45 Informativna oddaja. 8.00 Poročila.

**PONEDELJEK, 18. NOVEMBRA**

14.00 Poročila. 14.05 Lahka glasba. 14.35 Poslušalci čestitajo. 14.55 Kreditna banka. 15.20 Glasbeni intermezzo. 15.40 Jugoslovanske narodne. 16.00 Za vas. 17.00 Poročila. 17.05 Odlomki iz opere »Thais« 18.00 Poročila. 18.15 »Signali«. 18.35 »Interna 469«. 19.00 Lahko noč, otroci! 19.10 Obvestila. 19.15 Pevec Edvin Fliser. 19.30 Radijski dnevnik. 20.00 Koncert simfoničnega orkestra. 22.00 Poročila. 23.00 Poročila. 23.05 Literarni nokturno. 23.15 Zabavna glasba. 24.00 Poročila.

**TOREK, 19. NOVEMBRA**

14.00 Poročila. 14.05 Glasba. 14.25 Lahka glasba. 14.55 Kreditna banka. 15.00 Poročila. 15.20 Glasbeni intermezzo. 15.45 Jezikovni pogovori. 16.00 Za vas. 17.00 Poročila. 17.05 Igra simfonični orkester. 18.00 Poročila. 18.15 V torek nasvidenje! 18.45 Pota sodobne medicine. 19.00 Lahko noč, otroci! 19.10 Obvestila. 19.15 Pevec Nino Robič. 19.30 Radijski dnevnik. 20.00 Radijska igra. 21.00 Pesem godal. 21.15 Deset melodij. 22.00 Poročila. 22.15 Skupni program JRT. 23.00 Poročila. 23.05 Literarni nokturno. 23.15 Plesni orkestri in ansambli. 24.00 Poročila.

**SREDA, 20. NOVEMBRA**

14.00 Poročila. 14.05 Koncert za oddih. 14.35 Poslušalci čestitajo. 14.55 Kreditna banka Ljubljana. 15.20 Glasbeni intermezzo. 15.40 Naš podlistek. 16.00 Za vas. 17.00 Poročila. 17.05 Mladina sebi in vam. 18.00 Poročila. 18.40 Naš razgovor. 19.00 Lahko noč, otroci! 19.10 Obvestila. 19.15 Glasbene razglednice. 19.30 Radijski dnevnik. 20.00 »Ti in opera«. 22.00 Poročila. 23.00 Poročila. 23.05 Literarni nokturno. 23.15 Zabavna glasba. 24.00 Poročila.

**ČETRTEK, 21. NOVEMBRA**

14.00 Poročila. 14.05 »Mladina poje«. 14.25 Operetne melodije. 14.45 »Mehurčki«. 15.00 Poročila. 15.20 Glasbeni intermezzo. 15.40 Flavtist Fedja Rupel. 16.00 Za vas. 17.00 Poročila. 17.05 Simfonični koncert. 18.00 Poročila. 18.15 Iz naših studiov. 18.45 Kulturni globus. 19.00 Lahko noč, otroci. 19.10 Obvestila. 19.15 Pevec Rafko Irgolič. 19.30 Radijski dnevnik. 20.00 Domače pesmi. 21.00 Literarni večer. 21.40 Glasbeni nokturno. 22.00 Poročila. 22.15 Večeri komorne glasbe. 23.00 Poročila. 23.05 Literarni nokturno. 23.15 Zabavni zvoki. 24.00 Poročila.

**PETEK, 22. NOVEMBRA**

14.00 Poročila. 14.35 Poslušalci čestitajo. 14.55 Kreditna banka. 15.20 Napotki za turiste. 15.25 Glasbeni intermezzo. 15.45 Turistična oddaja. 16.00 Za vas. 17.00 Poročila. 17.05 Človek in zdravje. 17.15 Koncert po željah poslušalcev. 18.00 Poročila. 18.45 Na mednarodnih križpotjih. 19.00 Lahko noč, otroci! 19.10 Obvestila. 19.15 Pevka Elda Viler. 19.23 Pet minut za EP. Radijski dnevnik. 20.00 Komorna ansambla. 20.30 Izbrano delo Leoša Janačka. 21.15 Oddaja o morju in pomorščakih. 22.00 Poročila. 22.15 Simfonična glasba. 23.00 Poročila. 23.05 Literarni nokturno. 23.15 Zabavna glasba. 24.00 Poročila.

**SOBOTA, 23. NOVEMBRA**

14.00 Poročila. 14.05 Glasbena pravljica. 14.25 Zabavna glasba. 14.55 Kreditna banka Ljubljana. 15.00 Poročila. 15.20 Glasbeni intermezzo. 15.40 Naš podlistek. 17.00 Poročila. 17.05 Gremo v kino. 17.35 Poje komorni zbor »Tone Čufar« iz Jesenic. 18.00 Poročila. 18.15 »Tops pops«. 18.50 S knjižnega trga. 19.00 Lahko noč, otroci! 19.10 Obvestila. 19.15 Ansambel Jožeta Privška. 19.30 Radijski dnevnik. 20.00 Spoznavajmo svet in domovino. 21.30 Iz fonoteke radia Koper. 22.00 Poročila. 22.15 Oddaja za izseljence. 23.00 Poročila. 23.05 S pesmijo in plesom. 01.00 Poročila.

## Radio Ptuj

**SOBOTA, 16. november**

**15.30 poročila, magnetofonski zapisi in obvestila.**
**16.00 propagandna oddaja.**
**16.30 oddaja »Novi posnetki — nove plošče«.**

**NEDELJA, 17. november**

**10.30 tedenski pregled poročil in obvestila.**
**11.00 nove plošče Jugotona.**
**11.10 aktualni razgovori pred mikrofonom, spominska oddaja »Pred 50. leti« in reportaža »Iz naših delovnih kolektivov«.**
**11.45 reklamna oddaja.**
**12.00 čestitke in želje poslušalcev.**

**PONEDELJEK, 18. november**

**15.30 radijska univerza in obvestila.**
**16.00 šport in glasba iz naše fonoteke.**
**16.30 ekonomsko-propagandna oddaja.**

**TOREK, 19. november**

**15.30 poročila, sestavki in obvestila.**
**16.00 čestitke poslušalcev.**
**16.20 reklame med zabavno glasbo.**
**16.40 kar ste izbrali — predvajamo.**

**SREDA, 20. november**

**15.30 »Z mikrofonom med mladimi«.**
**16.00 obvestila in reklame.**
**16.30 kar ste izbrali — predvajamo.**

**ČETRTEK, 21. november**

**15.30 poročila, sestavki in obvestila.**
**16.00 ekonomsko-propagandna oddaja.**
**16.30 »Zbiralci plošč pred mikrofonom«.**

**OB PETKIH NI SPOREDA**

**V ostalem času prenaša spored RTV Ljubljana.**

## Vabilo

Letos praznuje ptujsko planinsko društvo 15-letnico ustanovitve, istočasno pa 75-letnico Planinske zveze Slovenije. O tem je nekaj že pisal pred nekaj meseci naš Tednik. Da bi ta jubilej malo proslavili, smo dobili od PZS fotografije za razstavo PLANINSKE FOTOGRAFIJE, ki bo v prostorih razstavnega paviljona Dušan Kveder ob Dravi od 16. do 23. novembra 1968, vsak dan od 10. do 17. ure. V ponedeljek, 25. novembra, pa bo predavanje profesorja Franca Vogelnika iz Maribora (PO DOMAČIH IN TUJIH GORAH) z 200 barvnimi diapozitivi v veliki dvorani skupščine občine Ptuj z začetkom ob 18. uri.

Vabimo vse prijatelje planin in lepe fotografije, da si razstavo ogledajo ter se udeležijo zanimivega predavanja. Posebej nimivega predavanja. Posebno vabimo šole, da opozorijo svoje učence na obe prireditvi, saj je ena od njihovih največjih nalog zbuditi v mladini ljubezen do naših gora.

Vabi odbor PD Ptuj

## Rezervirano za Lujzeka

(Nadaljevanje s 7. strani)

samo komandira: »Lezi, — gotovs« ali pa še bojše »Nisko leteči avioni«. Saj veš, ke se je pri tej komani češ ali nečeš potrebno na hrbet doj vrčti no nišaniti v lüft na eroplane. Ven, ke bi že rad skoro toki »eroplon« grota . . .

Veš, Franček malo sen lubosumen na tiste pozdrave, ki si jih posla moji Marjančki iz Avstrije. No ja tebi, ki si sldok toga nemo zamera. Fsokemi drügemi pa bi čista zagvišno blek razpora. Če sta vija z Marjančko obodvo za to, vama jas zrihtan ke si lehko začneta mola dopisovati čista privatno ali pa tüdi jovno v mojen rezerviranen koti. Obodvo sta boga, una je v Avstriji, ge pogreša svoje domače, ti pa glih tak šteješ dneve gdo boš lehko ša domu.

Franček, napiši mi še ke iz tvojega življeja. Fsoko tvojo pismo zlo rad objava no ti da poleg še moje nasvete.

Lujzek

Te pa srečno do drugega petka no mi nič ne zamerte. Pišite mi na moj stori antres Uredništvo Tednika, Heroja Lacka 2, Ptuj.

Samo vaš zvesti Lujzek

## TV spored

**NEDELJA, 17. NOVEMBRA**

9.30 Poročila. 9.35 Dobro jutro voščimo z ansamblom Pavla Kosca. 10.00 Kmetijska oddaja. 10.45 Črni biseri. 16.55 Saga o Forsytih. 17.45 Del hokejske tekme Mladost — Partizan. 18.15 TV kažipot. 18.35 Cikcak. 18.50 Novi ansambli — nove melodije. 20.00 TV dnevnik. 20.45 Vija vaja. 20.50 Barok 68. 21.50 Športni pregled. 22.20 TV dnevnik.

**PONEDELJEK, 18. NOVEMBRA**

9.35 TV v šoli. 10.30 Ruščina. 11.00 Osnove splošne izobrazbe. 14.45 TV v šoli. 15.40 Ruščina. 16.10 Angleščina. 16.45 Madžarski TV pregled. 17.00 Poročila. 17.05 Mali svet. 17.30 Kuomboka. 17.55 Po Sloveniji. 18.20 Propagandna medigra. 18.25 Tuje prvine v slovenskem knjižnem jeziku. 18.50 Reportaža. 19.20 Vokalno instrumentalni solisti. 19.50 Cikcak. 20.00 TV dnevnik. 20.30 Vija vaja. 20.35 Jeremy Sandford: Kathy, vrni se! 21.55 Glasbena oddaja. 22.10 Poročila.

**TOREK, 19. NOVEMBRA**

9.35. TV v šoli. 10.30 Angleščina. 11.00 Osnove splošne izobrazbe. 14.45 TV v šoli. 15.40 Angleščina. 16.10 Osnove splošne izobrazbe. 16.40 Francoščina. 17.55 Risanka. 18.10 Obrežje. 18.30 Propagandna medigra. 18.35 Novosti iz studia 14. 19.05 Evropa in mi. 19.55 Cikcak. 20.00 TV dnevnik. 20.30 Vija vaja. 20.40 Destry. 22.15 Ples skozi svet — IV. oddaja. 22.35 Poročila.

**SREDA, 20. NOVEMBRA**

9.35 TV v šoli. 17.05 Madžarski TV pregled. 17.20 Poročila. 17.25 Oddaja za otroke. 17.45 Pisani trak. 18.20 Dvajset slavnih. 19.05 Od baleta do veselja in nazaj. 19.45 TV prospekt. 20.00 TV dnevnik. 20.30 Vija vaja. 20.35 Razpotja in odločitve. 21.20 Glasbena oddaja. 21.30 Televizijski film. 22.20 Poročila.

**ČETRTEK, 21. NOVEMBRA**

9.35 TV v šoli. 10.30 Nemščina. 11.00 Osnove splošne izobrazbe. 14.45 TV v šoli. 15.40 Nemščina. 16.10 Osnove splošne izobrazbe. 17.10 Poročila. 17.15 Ringaraja. 18.00 Po Sloveniji. 18.20 V narodnem ritmu. 18.45 Po sledeh napredka. 19.05 Dekleta in fantje. 19.45 Cikcak. 20.00 TV dnevnik. 20.30 Vija vaja. 20.35 Saga o Forsytih. 21.25 Kulturne diagonale. 22.25 Poročila.

**PETEK, 22. NOVEMBRA**

9.35 TV v šoli. 11.00 Osnove splošne izobrazbe. 11.30 Francoščina. 14.45 TV v šoli. 16.10 Osnove splošne izobrazbe. 17.50 Ckucwagon. 18.20 Glasbeni kaslon. 18.40 Na sedmi stezi. 19.30 Delovni proces — proizvodni proces. 19.55 Cikcak. 20.00 TV dnevnik — z dodatkom. 20.45 Vija vaja. 20.50 Odporniško gibanje v filmski upodobitvi. 22.10 Poročila. 22.15 Simfonični koncert.

**SOBOTA, 23. NOVEMBRA**

9.35 TV v šoli. 13.25 Bukarešta: nogomet Romunija — Švica. 18.15 Poročila. 18.20 Mladinska igra. 19.20 Sprehod skozi Libijo. 19.45 Cikcak. 20.00 TV dnevnik. 20.30 Vija vaja. 20.35 Pariz po notah. 21.45 Scherlock Holmes. 22.35 Vaterpolo Mladost — Dinamo (Moskva) posnetek. 23.30 TV kažipot. 23.50 Poročila.

## Mali oglasi

**Prodam** 150 kg težko svinjo za zakol. Naslov: Sp. Hajdina št. 121.

**Zakonca** išče manjše stanovanje ali prazno sobo. Naslov v upravi.

**V Ormožu** išče opremljeno sobo po možnosti s posebnim vhodom samski moški. Naslov v pisarni odvetnika Ivana Voda, Ormož.

**Prodam garažo** na Ljutomerski cesti v Ptuju. Naslov v upravi.

**Zveza slepih Ptuj** se zahvaljuje Štefki Pušnik in Miri Pinoza za darovanih 200 N din namesto venca na grob umrlega Leopolda Polanca.

**Prodam tri gradbene** parcele ob Zagrebški cesti. Vprašajte pri Lahu na Pobrežju 152/a pri Vidmu.

**Poceni prodam** levi štedilnik. TV antene, preprogo 1,5x2 m, električno pečko, kuhalnik na dve plošči. Vprašajte Ptuj, Vodnikova 1 ali Ciril-Metodov drevored (novi blok) I. vhod, III. nadstropje levo.

**Dobro ohranjeno peč** na olje kontakt 750 s sodom nafte prodam. Naslov v upravi.

**Poceni prodam** dobro ohranjen radioaparat. Forstnerič, Prešernova 18, Ptuj.

**Prazen kabinet** oddam. Naslov v upravi.

**19-letna kmečka hči** z znanjem kuhe gre za gospodinjsko pomočnico v Ptuju ali okolici. Naslov v upravi.

**Dodatni kuhinjski** štedilnik na drva, skoraj nov, ugodno prodam. Naslov v upravi.

**Podpisana** Marija Krajnc iz Pristave 10, p. Cirkulane, opozarjam vsakogar, da nisem plačnica za Ivanom Krajncem iz Pristave 10.

**Prodam moderen** globok otroški voziček in skoraj nov dodatni tobi štedilnik. Majer, Mariborska 10, Ptuj.

**Iščem gospodinjsko** pomočnico za Ljubljano, nad 20 let staro. Vprašajte Majer, Mariborska 10, Ptuj.

**Prodam** skoraj novo harmoniko weltmeister, 80-basno z 5/3 registri in mizni štedilnik gorenje, desni.

Prodam tudi na ček. Tonček Trop, Budina n. h., Ptuj.

**Osnovna šola Leskovec pri Ptuju** razpisuje prosto delovno mesto **UČITELJA** za zemljepis in zgodovino.

Pogoji: predmetni učitelj z diplomo.

Nastop službe takoj. Prijave z ustreznimi dokazili o strokovnosti naj kandidati predložijo v roku 8 dni po objavi razpisa.

Komisija za prosta delovna mesta pri PROIZVODNEM IN TRGOVSKEM PODJETJU HTV-Z SREDSTEV »DRAVINJA« KIDRIČEVO

# objavlja

v skladu z določbo 215. člena statuta podjetja naslednja prosta delovna mesta:

1. **Finančni knjigovodja,**
2. **tri delovna mesta »prešivalk«** za osebna zaščitna sredstva.

**Pogoji:**

Kandidat pod zap. številko ena mora poleg splošnih pogojev izpolnjevati še: imeti mora končano ESŠ z diplomo in 3 leta delovnih izkušenj.

Kandidatke pod zap. številko dve morajo imeti kvalifikacijo ali vsaj polkvalifikacijo (priučene) iz šiviljske ali čevljarske stroke.

Za vsa delovna mesta je pogoj enomesečno poskusno delo.

Osebni dohodek je določen po pravilniku o delitvi osebnih dohodkov.

Nastop dela je možen 1. decembra 1968 oz. 1. januarja 1969.

Razpis ostane v veljavi do zasedbe delovnih mest.

Prijave z dokazili o zahtevanih pogojih pošljite upravi podjetja do 30. novembra 1968.


**TEDNIK**

glasilo Socialistične zveze delovnega ljudstva, izdaja časopisni zavod Ptujski tednik, Ptuj, Heroja Lacka 2. Urejuje uredniški odbor, Anton Bauman (glavni in odgovorni urednik), Bogo Hmelina, Jože Slodnjak in inž. Roman Zavec. Izhaja vsak petek. Tekoč račun pri SDK Ptuj, št. 624-3-72. Tiska časopisno podjetje Mariborski tisk Maribor, Svetozarevska 14. Rokopisov ne vračamo.