CENA 150 din — Leto XL — Št. 30 Kranj, petek, 17. aprila 1987

GORENJSKI GLAS

40 LET

GLASILO SOCIALISTIČNE ZVEZE DELOVNEGA LJUDSTVA ZA GORENJSKO

Med Zadobjem in Prelesjem pod Lučinami je Rudnik urana Žirovski vrh odprl novo odlagališče jalovine. V Lučinah pravijo, da so sicer proti, vendar njihov glas nič ne zaleže. Kaj več o tem sedaj tudi mi ne vemo, več pa bomo o tem in umiranju gozdov v okolici uranovega rudnika pisali prihodnji petek.

— Foto: F. Perdan

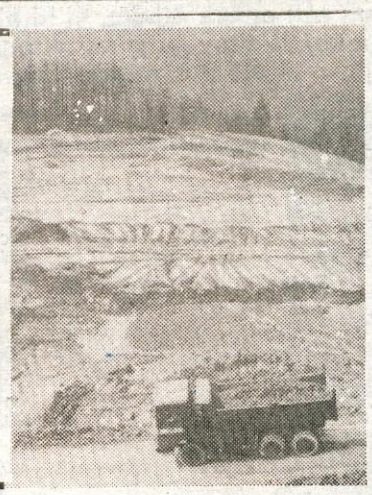

Odprte strani

Izročilo Čebin

Jeseničani na referendum za samoprispevek

Jesenice, 16. aprila — Vsi trije zbori jeseniške občinske skupščine so se odločili, da razpišejo referendum za tretji občinski samoprispevek. Denar, ki naj bi ga tako zbrali, naj bi namenili za gradnjo prizidka k centru srednjega usmerjenega izobraževanja na Jesenicah, vanj pa preselili gimnazijo. V sedanji stavbi gimnazije naj bi dobila svoj prostor tretja jeseniška osnovna šola.

Referendum za samoprispevek bo na Jesenicah 10. maja.

D. S.

Zvestoba narodu

Ni bila brez pomena predvojna odločitev Komunistične partije Jugoslavije s Titom na čelu, da se v Jugoslaviji ustanovijo nacionalne komunistične partije, odgovorne za osvoboditev, razvoj, obstoj, svobodo in enakopravnost svojih narodov. Slovenski komunisti so v manifestu, sprejetem pred pol stoletja na Čebinah, nedvoumno zapisali, da bodo služili svojemu narodu, da mu bodo neomajno zvesti, da bo boj za nacionalnost ena najvažnejših sestavin partijske politične akcije. Zato slovenska Zveza komunistov upravičeno zavrača trditve, da je pozabila na svoj narod, da ga je zapeljala in se mu izneverila in da bodo z zmago socialistične revolucije nacionalnosti izginile. Ta teza še vedno prihaja prav posameznikom in skupinam, unitaristično in centralistično nastrojenim, ki želijo pod pojmom jugoslovanskega delavskega razreda izničiti kakršnokoli nacionalno bit.

Na osnovi izročila Čebin se slovenski narod in njegova partija ne moreta in ne smeta odreči ideji o zedinjeni enotni Sloveniji. Ta ideja je v prvotnem pomenu besede danes neuresničljiva, vendar mora živeti, prilagojena sedanjim razmeram v Evropi, po drugi svetovni vojni in Helsinkih. Gospodarsko, kulturno in politično odpiranje Slovenije, ideja skupnega slovenskega kulturnega prostora so dediči te zamisli. Slovenstvo in nacionalnost v takšnem pomenu besede, odprtost do sveta in do drugih delov Jugoslavije sta tudi sedanja velika odgovornost slovenske Zveze komunistov, ki se ji le-ta n namerava in ne sme odreč To je tudi njena pravica i zaradi tega nam in Zvezi komunistov Slovenije nihče n more očitati, da smo separatisti in razbijači Jugoslavije Ko to trdimo, se zavedamo da si povečujemo breme odgovornosti za svoj obstoj in razvoj, prav tako pa tudi soodgovornost za obstoj in krepitev jugoslovanske skupnosti. Zavedajmo se tudi, da je prav izganjanje nacionalnega interesa iz odnosov v federaciji eden glavnih izvorov nacionalizma.

J. Košnjek

Javna tribuna o šoli

Na pobudo občinskega sveta zveze sindikatov Kranj bo delavska univerza Tomo Brejc iz Kranja organizirala javno tribuno o preobrazbi vzgoje in izobraževanja v osnovni in srednji šoli.

Na javni tribuni, ki bo v torek, 21. aprila, v osnovni šoli Franceta Prešerna, bodo predstavili problematiko osnovne in srednje šole ter se pod vodstvom mentorjev pogovarjali o procesih podružabljanja vzgoje in izobraževanja.

D. S.

Dušan Šinigoj na sejmu v Kranju

Sproščene cene niso bavbav

Kranj, 16. aprila — Predsednik slovenskega izvršnega sveta Dušan Šinigoj si je v torek popoldne s sodelavci z zanimanjem ogledal 26. mednarodni sejem gozdarstva in kmetijstva v Kranju, potem pa se je dlje časa pogovarjal s strokovnjaki obeh področij.

Čeprav, kot je v sproščenem pogovoru poudaril predsednik izvršnega sveta Dušan Šinigoj, ne more tolažiti, je bilo tako iz vprašanj strokovnega dela kmetijstva kot gozdarstva čutiti zaskrbljenost zaradi sedanjega položaja obeh panog. Še večja pa je negotovost glede prihodnosti.

Direktor Kmetijsko živilskega kombinata Kranj je v razgovoru rekel, da zavestno ignorirajo to, kar se zdaj dogaja na področju kmetijstva. Res ne morejo verjeti, da so stvari privedene tako daleč, da bi morali proizvodnjo mleka ukiniti. Res pa je, da že zdaj izgubljajo 100 dinarjev pri litru mleka in da bo to navrglo kar 30 starih milijard izgube.

Na težak položaj, ki ga imajo gozdarji in lesarji, pa je opozoril tudi direktor Gozdnega gospodarstva Kranj. Katastrofe po letu 1984 so na Gorenjskem načele kar 70 odstotkov gozdov, ki jih gozdarstvo in lesarstvo skupaj ne uspeta sama urediti. Poudaril pa je tudi, da je težko razumeti, zakaj so tisti, ki so se lani držali dogovorjenih meril o nagrajevanju, ob sedanjih ukrepih najbolj udarjeni.

Dušan Šinigoj, ki je menil, da je letošnja sejemska prireditev Kranju zares kvalitetna, čeprav je morda malo premalo poudarjeno prehrambeno področje, se je tudi strinjal, da je zadnje čase problematika v kmetijstvu ostrejša, kot je bilo pričakovati. Poudaril pa je tudi, da so se tiste cene v kmetijstvu, ki so bile sproščene, tudi utrdile. Torej delovanje trga ni nikakršen bavbav. Tudi glede mesa in mleka bi bilo treba podobno ukrepati, vendar pa to ni v pristojnosti Slovenije.

Ko je govoril o gozdarstvu in lesarstvu ter nasploh o zahtevah po spremembi tečaja dinarja, je rekel, da se vsega s spremembo tečaja dinarja ne da pokriti. »Takšnega tečaja ni.« Lesnopredelovalna industrija mora s kvaliteto preiti v višji cenovni razred.

A. Žalar

Foto: F. Perdan

V nedeljo na Okroglo

Kranj, aprila — V nedeljo, 19. aprila, ob 14. uri, bo pri spomeniku na Okroglem tradicionalna proslava ob 45-letnici tragedije v okrogelski jami. Odred tabornikov Stane Žagar ml. bo že v nedeljo dopoldne na Okroglem postavil tabor in organiziral odredov mnogoboj V kulturnem programu bodo nastopili učenci osnovne šole Franceta Prešerna iz Kranja, JLA in kranjski pihalni orkester.

D. Dolenc

Planika v začaranem krogu devizne suše

Ko odpovedujejo razum, logika in gospodarnost

Kranj, 16. aprila — Kranjska Planika je lani izvozila za 52 milijonov zahodnonemških mark izdelkov, neposredno uvozila za dobrih 12 milijonov mark blaga in ustvarila občuten devizni presežek, pa je kljub temu lani dolgovala tujini 6 milijonov mark, upniki pa so na plačilo njenega uvoženega blaga čakali celo 8 mesecev.

V tovarni so zgroženi nad takšnimi razmerami. Njihov ugled solidnega poslovnega partnerja je omajan, dobavitelji surovin terjajo plačilo vnaprej, česar pa banka ne more in ne sme zagotavljati, saj ima kljub dobri volji dovolj težav s plačevanjem že dobavljenega blaga. V Planiki, in tudi marsikje drugje, je vsako jutro prava vojna, da bo zadoščeno birokraciji in predpisom za uvoz blaga, iščejo najrazličnejše luknje, odgovorne ustanove pa se izgovarjajo druga na drugo. Nemotena proizvodnja, predvsem izvozna, visi na nitki. Logika, razum in gospodarnost odpovedujejo. Takšen način dela ni ničemur več podoben. Izvoz je doslej še šel, pravijo v Planiki, vendar bodo posledice zastojev za stroji vedno hujše, žal predvsem za tistega, ki izvaža in o katerem imamo polna usta hvale.

V Planiki se že od februarja dalje pojavljajo težave z uvozom reprodukcijskega materiala, pojavljajo se zastoji, predvsem v prvih proizvodnih etapah.

V sredo pa so se nekateri stroji ustavili. Nekateri kalupi za izvozno proizvodnjo so ostali na carini, v tovarni so čakali domači in Adidasovi monterji in tehnologi, medtem pa so v tovarni uprizorili pravo dirko za dokumenti, na osnovi katerih so blago lahko ocarinili. Včeraj (v četrtek) se je proizvodnja začela, vendar se lahko zaradi takšnih peripetij spet ustavi. Nad Planiko pa visi zanjo in za družbo pomembna obveznost: do konca avgusta mora Planika na teh kalupih izdelati 80 tisoč parov izvozne obutve. Še en takšen zastoj, pa bo vlak odpeljal in posel bo padel v vodo. Nič manjša iznajdljivost pa ni bila potrebna pred dnevi, ko so morali na hitro uvoziti pokvarjeni del za stroj desma.

Opozarjamo in sprašujemo, kaj na sploh naredimo, so ogorčeni v tovarni. Odgovarjajo nam, da ni deviz, ne izdajo nam potrebnih dokumentov pred uvozom, izgovarjajo se drug na drugega, krajši konec pa vlečemo mi. Če dokumentov ni, carina ne carini. Ne krivimo nje, prav tako ne poslovne banke, ki nima dovoljenja Narodne banke, da nam da devize, Narodna banka pa pravi, da deviz ni, ker ni bilo izvoza.

Izvoz bo še naprej pobožna želja, če se bodo zaradi takih težko razumljivih zapletov stroji še ustavljali. V takšnih razmerah so res potrebni jekleni živci, pa tudi jeza in ogorčenje sta razumljiva . . .

J. Košnjek

VAŠ BUTIK TURISTIČNIH USLUG

KOMPAS JUGOSLAVIJA

KOMPAS LETALIŠČE BRNIK

TEL.: 22-347

Ljubljanska banka

Temeljna banka Gorenjske

KREDITI POPUSTI

26. MEDNARODNI SEJEM GOZDARSTVA IN KMETIJSTVA KRANJ, 10. - 20. 4. '87

- gozdarska in kmetijska mehanizacija
- motorne žage, lesni stroji, ročna orodja
- gozdarska in lovska razstava, demonstracije, lovska oprema
- blago široke potrošnje

UGODNI NAKUPI

PO SLOVENIJI IN JUGOSLAVIJI

Težave se kopičijo

Titograd — V Črni gori ocenjujejo sedanje gospodarske razmere kot zelo težke in zapletene. Enake ocene slišimo tudi za gospodarstvo Makedonije in pokrajino Kosovo. V Črni gori ocenjujejo, da ima gospodarstvo nad 50 milijard dinarjev izgube, razen tega pa je nadpovprečno zadolženo, za proizvodnjo ni ne surovin in ne denarja. Od dohodka je lani ostalo le sedem odstotkov za akumulacijo. Stroji v nekaterih tovarnah se že ustavljajo, skoraj tretjina zaposlenih v republiki pa že prejema zajamčene osebne dohodke, nižje od 50 tisoč dinarjev. Vendar tudi zanje že zmanjkuje denarja. Rešitev vidijo predvsem v ukrepih zvezne vlade za konsolidacijo gospodarstva in bank v Črni gori, Makedoniji in na Kosovem.

Spremenimo, kar je nujno

Ljubljana — Predsedstvo republiške konference SZDL je obravnavalo predlog sprememb zakona o združenem delu in menilo, da je treba v tej etapi sprejeti le najnujnejše spremembe, vse druge pa naj bi sprejeli šele potem, ko bomo imeli tudi dopolnjeno ustavo. Nekateri člani predsedstva so menili, da je predlog sprememb zakona o združenem delu preobsežen, v nekaterih delih pa prihaja tudi v nasprotje z ustavo. Terjali so, da morajo slovenski delegati v zveznem zboru glasovati le za tiste spremembe, ki bodo gospodarstvu omogočale trdnejše temelje in izhod iz krize. Slabo je, da niso omenjene stavke, čeprav so vedno pogostejše. Urejevanje delovnih razmer je preveč pod vtisom nezaposlenosti, izjemni dohodek pa se preveč omenja kot vir za polnjenje skladov v federaciji. Premalo so poudarjane tržne zakonitosti in pravica soodločanja tistega, ki za določen namen denar daje.

Stavkajo že osmi dan

Labin — Rudarji istrskih premogovnikov Raša stavkajo že osmi dan. Zahtevajo višje osebne dohodke in boljše delovne razmere. V stavko je vključenih okrog 1000 rudarjev. Zaplet dobiva vedno večje razsežnosti. V sredo je rudarski komite sklenil, da ostane doma tudi večji del administracije. To so sklenili zato, da ne bi dodatno pridelovali izgube. Rudniki zaradi stavk že sedaj zgubijo na dan 70 milijonov dinarjev, težave pa bodo vedno večje. Že sedaj so rudniki težko shajali in jim je pomagalo hrvaško elektrogospodarstvo.

J.K.

Sejem tudi strokovno in poslovno — Poleg letos bogate predstavitve in tudi prodaje na 26. mednarodnem sejmu gozdarstva in kmetijstva v Kranju je strokovno bogat tudi spremljajoči program. Osrednja strokovna prireditev je bilo nedvomno posvetovanje o krompirju (slika zgoraj), kjer je sodelovalo 12 strokovnjakov. Poslovna skupnost pa je podelila priznanja pridelovalcem semenskega krompirja. V okviru Poslovne skupnosti živilske industrije Slovenije pa je bilo predstavljeno olje za cvrtje (slika spodaj), izdelki Zvezde Zagreb in pivo pils. Danes, v petek, in jutri je na sejmu dan lovcev, v ponedeljek pa dan gozdarjev. — A. Ž. — Foto: F. Perdan

GORENJSKI GLAS

Ob 35-letnici izhajanja je kolektiv Gorenjskega glasa prejel red zaslug za narod s srebrno zvezdo

Ustanoviteljice Gorenjskega glasa so občinske konference SZDL Jesenice, Kranja, Radovljice, Škofje Loke in Tržiča

Izdaja Časopisno podjetje Glas Kranj, stavek Gorenjski tisk, tiska Ljudska pravica Ljubljana

Predsednik izdajateljskega sveta: Boris Bavdek

Gorenjski glas urejamo in pišemo: Štefan Žargi (glavni urednik in direktor), Leopoldina Bogataj (odgovorna urednica), Marija Volčjak (gospodarstvo, Kranj), Andrej Žalar (gorenjski kraji in ljudje), Cveto Zaplotnik (kmetijstvo, kronika, Radovljica), Lea Mencinger (kultura), Darinka Sedej (razvedrilo, Jesenice), Helena Jelovčan (izobraževanje, iz šolskih klopi, Škofja Loka), Jože Košnjek (notranja politika, šport), Danica Dolenc (zanimivosti, za dom in družino), Stojan Saje (Tržič), Marjan Ajdovec (tehnični urednik), Franc Perdan in Marjan Orazd Šinik (fotografija).

Časopis je poltednik. Izhaja ob torkih in petkih.

Naslov uredništva in uprave: Kranj, Moše Pijadeja 1 — Tekoči račun pri SDK 51500-603-31999 — Telefoni: direktor in glavni urednik 21-463, novinarji in odgovorna urednica 21-860 in 21-835, ekonomska propaganda 23-987, računovodstvo 28-463, mali oglasi in naročnina 27-960.

Časopis je oproščen prometnega davka po pristojnem mnenju 1-1/72.

Naročnina za I. polletje 1987 je 4.500 din

Mlada komunistka Mateja Gajgar

Ne smeš se predati

Škofja Loka, 13. aprila — Mladega komunista ali komunistke v gorenjskih srednjih šolah ni lahko najti. Vsa SŠPRNMU (srednja šola pedagoške, računalniške in naravoslovno matematične usmeritve), ki naj bi bila najbolj elitna gorenjska šola, nima niti enega dijaka, ki bi bil član zveze komunistov. V srednji ekonomski šoli je ena dijakinja že članica ZK, nekaj dijakov pa je kandidatov za sprejem. Tudi v srednji družboslovno-jezikovni šoli v Škofji Loki ni dosti bolje — imajo dva mlada komunista v tretjih in dva v četrtih letnikih.

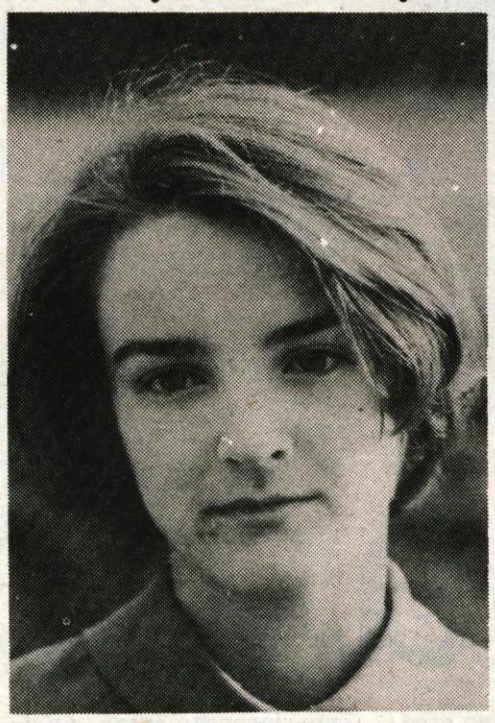

Kot vse kaže, mladi svojih interesov ne morejo več uresničevati v zvezi komunistov. Tistega, ki vanjo vstopi, gledajo postrani in ga negativno ocenjujejo. Še eden, ki želi daleč priti, ki hoče »nekam zlesti«, pravijo.

Mateja Gajgar, dijakinja četrtega letnika srednje družboslovno – jezikovne šole iz Škofje Loke, pa gleda na vse skupaj nekoliko drugače. Pred kratkim je namreč postala članica zveze komunistov.

»Mislim, da mora biti član zveze komunistov pristen, tak, ki se je za vstop odločil zaradi svojega prepričanja, ne pa tak, ki preračunljivo misli, da bo tako pač prišel »bolje skozi«. Takih ljudi ne cenim.«

—Zakaj si se sploh odločila, da boš vstopila v zvezo komunistov, ko to ni več tako popularno, kot je bilo pred leti?

»Precej dobro poznam marksistično teorijo, saj nameravam študirati filozofijo, in ideja o komunizmu kot o brezrazredni družbi mi je zelo všeč. Poleg tega se mi zdi, da če nisi zadovoljen s trenutno situacijo v družbi, moraš kaj narediti, da jo izboljšaš. To pa lahko storiš, vsaj po mojem mnenju, le, če si član take organizacije, kot je zveza komunistov.«

—Čeprav si članica zveze komunistov šele kratek čas, si si najbrž že ustvarila svoje mnenje o njej.

»Zdaj še opazujem in se učim. Vse, kar vidim in slišim, črpam vase. Zato ne morem reču še nič določenega. Sem pa zadovoljna in mislim, da je bila moja odločitev pravilna.«

—Kaj pa so tvoje prijateljice in prijatelji rekli ob tvojem vstopu v ZK?

»K sreči imam družbo, v kateri se veliko pogovarjamo. Seve da smo se pogovarjali tudi o mojem vstopu v ZK. Čudili so se nekateri so rekli, da sem se za vstop odločila prezgodaj, vendar so vsi menili, da je prav, ker sem vstopila vanjo, če v tem vidim uresničitev svojih interesov.«

—Kaj praviš na tisto, kar danes očitajo komunistom in zvezi komunistov?

»Narobe je, da za vse krivimo komuniste. Vse, kar se danes dogaja v Jugoslaviji, ti res jemlje pogum, vendar se ne smeš predati. Če bi vsi rekli, da ni vse skupaj nič vredno in bi vrgli puško v koruzo, bi bilo vsega konec. Jaz verjamem v tisto zvezo komunistov, ki je gonilna sila, avantgarda. Če danes v Jugoslaviji zveza komunistov ni več to, kar bi morala biti, bom vsaj poskušala kaj storiti. Najprej bom poskusila delovati kot članica od znotraj, če mi ne bo uspelo, pa še ne vem, kaj bom. Saj sem rekla, sedaj je vse še zelo novo in vse šele opazujem. Mislim, da človek lahko kritizira samo tisto, kar pozna.«

—Kaj pa še počneš?

»Moja velika ljubezen so jeziki in veliko se ukvarjam z učenjem in branjem. Poleg filozofije nameravam študirati angleščino. Upam, da bom nekega dne prevajalka. Poleg tega me tudi šola vzame precej časa, si hočem od nje odnesti kar na več. Sem tudi Titova štipendistka, kar mi pomeni še dodatno obveznost za dobro delo. Upam da mi bo uspelo! Treba je biti optimist.«

Damjana Gortnar
Foto: G. Šinik

Novi šivalni stroj z računalnikom

Zadrska tovarna Bagat je izdelala prvi šivalni stroj z mikroračunalniškim upravljanjem. S tem je začela uresničevati nov proizvodni program, ki temelji na najsodobnejši tehnologiji. Nov šivalni stroj je plod dolgoletnega poslovnega sodelovanja Bagata z italijanskim partnerjem, podjetjem Necchi. Le-ta je poleg sodelovanja pri razvoju in osvojitvi novega stroja zagotovil elektroniko in najsodobnejše obdelovanje, Zadrčani pa svoje proizvodne in strokovne zmogljivosti. Novi šivalni stroj omogoča izbiro 48 različnih šivov z enostavnim dotikom senzorskih tipk, avtomatično obšitje luknjic, šivanje posameznih likov itd. Letos načrtujejo proizvodnjo približno 1500 takšnih šivalnih strojev, ki jih bodo s posredovanjem Necchija poslali na zahtevno ameriško tržišče, v vzhodno Evropo, manjši del pa tudi na domači trg.

Kranjski inovatorji pogrešajo usmerjanje inovativne dejavnosti v občini

Nemotiviranost je hujša od stavk

Kranj, 1. aprila — Število inovacij in tehničnih izboljšav ni odvisna samo od inovatorjev, so na letnem zboru poudarili kranjski člani društva DIATI, temveč predvsem od družbene klime, potreb po inovacijah ter od podpore vodstvenih struktur v posameznih delovnih organizacijah. Dejavnost deluje dobro le tam, kjer imajo zanjo vse razumevanje in človeka, ki skrbi samo za to.

Največjo inovativnost so pokazali naši ljudje prvih deset let po vojni, potem pa je s splošno blaginjo upadla. Ne le upadla, prav zanemarili smo jo. Zdaj, v težkih časih, bi morali pokazati inovativne sposobnosti in storiti vse, da bi zbudili inovatorje v ljudeh. Kot je lepo primerjal savski inovator Silvo Mravlje; tudi zanemarjene njive se ne da na hitro spraviti k rodnosti. Tudi pri inovacijah ne gre tako hitro. Prvo vlogo bi morale odigrati vodstvene in samoupravne strukture. Sedaj inovatorje izkoriščamo, vlečemo uravnilovko v plačilih. Zakaj se bojimo izplačati visoko nagrado, če jo nekdo resnično zasluži?! Nemesto da bi jih tako motivirali, da bi vrelo iz njih še naprej, se inovatorji ob takšnem ravnanju zaprejo sami vase, ne dajajo novih predlogov. To je hujše od stavk, poudarjajo kranjski inovatorji. Delavci hočejo samo višje osebne dohodke in ker jih ni, stavkajo. Zakaj ni bilo še nobene stavke za večjo inovativno dejavnost s ciljem višjih dohodkov in osebnih dohodkov, se sprašujejo inovatorji. Te bi bile resnično upravičene.

Delavci ne prijavljajo inovacij tudi zaradi mišljenja, da je na tistem delovnem mestu to pač dolžan storiti. Pa ni res. Vse bi morali posebej stimulirati, potem bi se dejavnost razmahnila. Zato ne smemo biti drobnjakarski in zavistni. Vsi bomo imeli več, če bomo znali prav spodbujati in nagrajevati naše ustvarjalne delavce.

Tudi tokrat so člani DIATI ugotavljali, da najbolje delajo sekcije, kjer so urejeni pravilniki o nagrajevanju inovacij, kjer je več razumevanja zanje. Med najboljšimi je sekcija DIATI v Savi, kjer je bilo samo lani prijavljenih 284 predlogov inovacij, vendar, Savčani pa poudarjajo, bi jih bilo vsaj še enkrat več, če bi se vodstvo zanje bolj zanimalo. Sledi Iskra, ki je imela lani okrog 120 prijav, Tekstilindus s 16 prijavami, Planika s sedmimi... Vendar manjših delovnih organizacijah skorajda ni prijav, ker nimajo sekcij, ki bi se zavzemale za inovatorje. Pa tudi tam, kjer so sekcije, ni prave delavnosti, če ni močne podpore in spodbud vodstva. Člani DIATI so odločeni, da bi morali imeti profesionalce za urejanje zadev inovatorjev. Če ima delovna organizacija referente za šport, družbeni standard in podobno, bi ga morala imeti tudi za inovativno dejavnost. Za to bolj upravičeno kot za vse drugo.

D. Dolenc

Družbena in gospodarska kriza se odražata tudi pri izobraževanju

Če bi bila delavska univerza res univerza...

Radovljica, 11. aprila — V Delavski univerzi Radovljica se besedama »delavska univerza« le še posmehnejo. Če bi bila to res univerza, bi bila zanesljivo v enakopravnem položaju z drugimi izobraževalnimi organizacijami, bila bi bolje opremljena za izobraževalno delo, imela primernejše prostore in tudi gneča pred vrati bi bila večja.

Čeprav v razvitem svetu zatrjujejo, da znanje zastari prej kot v desetih letih in da ga je zato treba stalno obnavljati in dopolnjevati, se pri nas to spoznanje za zdaj še ni povsem uveljavilo. **Milan Baloh, direktor radovljiške delavske univerze,** navaja, da zanimanje za strokovno izobraževanje odraslih upada in da so delovne organizacije, kot je mogoče iz tega sklepati, začele varčevati na nepravem koncu. Lani se je v osnovno šolo za odrasle vpisalo 40 delavcev, čeprav je v občini po nekaterih podatkih dobra četrtina delavcev brez končane osnovne šole. Delovne organizacije jih ne spodbujajo k šolanju, delavci pa tudi ne kažejo za to posebnega zanimanja, saj je med tistimi z dokončano osemletko in onimi, ki so »obtičali« na pol poti oziroma pred koncem, le majhna razlika ali je sploh ni.

Ko je radovljiška delavska univerza pred nedavnim poslala na sto naslovov v občini obvestilo s programom dopolnilnega usposabljanja organizatorjev in vodij dela, skupinovodij, obratovodij in vodij oddelkov, je sprejela le eno prijavo, za tečaj za varno delo s plini vsega dve, premalo tudi za strojepisni tečaj... Delovne organizacije, kot kaže, pošiljajo delavce le še na tiste tečaje, ki so za delavce zakonsko določeni.

Več je zanimanja za tečaje tujih jezikov — ne le med občani, ki počasi le spoznavajo, da »človek toliko velja, kolikor jezikov zna«, temveč tudi med delovnimi organizacijami. V leški Verigi zdaj poteka tečaj nemščine, ki je prilagojen potrebam delovne organizacije oziroma strokovnemu področju. Pred leti so pripravile podoben tečaj za svoje delavke v bohinjskih živilskih trgovinah Ljubljanske mlekarne, več tečajev je organiziralo tudi Hotelsko turistično podjetje Bled. Delavsko univerzo pestijo zadnje čase težave zaradi pomanjkanja predavateljev tujih jezikov. To je bil tudi razlog, da je odklonila že šestdeset tečajnikov.

V krizi je tudi družboslovno izobraževanje. Upada število seminarjev, tečajev in šol, prav tako število udeležencev. Dva seminarja za vodje delegacij sta odpadla zaradi premajhne udeležbe, od načrtovanih devetih izobraževalnih oblik za delegate so izvedli do sredine marca le tri, manjši odziv od pričakovanega je tudi pri sindikalnem, mladinskem in partijskem izobraževanju.

Nekdaj je izobraževalna skupnost zagotavljala delavski univerzi večji delež denarja za njeno dejavnost, zato so bili lahko tečaji, seminarji in druge izobraževalne oblike nekoliko cenejši. Lani je izobraževalna skupnost zagotovila tretjino denarja, vse drugo si je morala delavska univerza zaslužiti sama. V nekaterih drugih občinah je ta delež precej višji, kar tudi kaže na to, da se gorenjski dogovor na tem področju ne spoštuje.

C. Zaplotnik

V Iskri Elektromotorji Železniki pripravljajo naložbo

Koračni motor ne leti v nebo

Železniki, 14. aprila — Na nedavnem sejmu tehnike v Hannovru je bil med Iskrinimi izdelki zelo opažen koračni motor, ki ga izdelujejo v Iskrini tovarni Elektromotorji v Železnikih. To je izdelek, ki ni ovit v velike besede, kakršne v Iskri pogosto slišimo, na tujem pa jih ni moč prodajati. Koračni motor je izdelek, ki ne leti v nebo, temveč strumno koraka po tleh in si utira pot na zahtevna zahodna tržišča. V Železnikih pripravljajo naložbo, bolje rečeno projekt, ki ga bodo postopoma uresničili, največjo težo pa imajo v njem prav koračni motorji. Predstavlja pa tudi programsko sanacijo nekdanjega Iskrinega tozda v Retečah. O tem in o poslovanju zdaj enovite delovne organizacije smo se pogovarjali z direktorjem Tonetom Rakovcem.

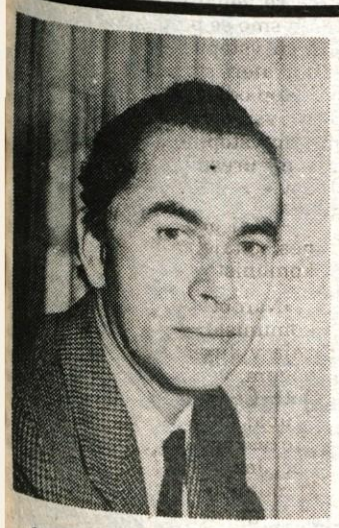

● »Še pred dobrim letom ste imeli v Elektromotorjih veliko težav. Tedaj ste rekli, da se mora tovarna pobrati v dveh letih, sicer bo šla pod vodo.«

»Leta 1985 smo imeli velike težave, predvsem zaradi velike terjatve do tujine, tudi zaradi neučinkovitosti Iskre Commercea. Imeli smo velike zaloge gospodinjskih aparatov, saj je kupna moč tedaj padla, cene so bile zamrznjene in večino aparatov smo prodajali z izgubo. Tretji razlog pa je bil hišni, delali smo vse, kar je kdo naročil. Lansko leto pa je bilo za nas eno najuspešnejših v zadnjem desetletju, cene so bile sproščene, stare zaloge smo prodali v prvih treh mesecih in nato prodajali sproti. Iz proizvodnega programa smo izločili »neugodne« izdelke. Predvsem na vodilnih in vodstvenih mestih smo strnili svoje vrste, kar je prineslo boljše rezultate, če drugega ne, red in disciplino. Nelikvidnosti skoraj nismo več poznali, nismo več hodili po kredit za izplačilo osebnih dohodkov, zmanjšali smo tudi najete kredite. Lani smo dosegli vse planske postavke, izvoz smo celo presegli (izvozili smo za 16,6 milijona dolarjev na Zahod), proizvodnjo smo tudi količinsko povečali, predvsem smo povečali tako imenovani profesionalni program, kamor sodijo motorji za strojno industrijo, koračni motorji za finomehansko in elektronsko industrijo, predvsem za računalništvo, ki je na pohodu. V ZDA potrebujejo na leto 120 milijonov takšnih motorjev, tudi v Evropi so že daleč, pri nas pa na začetku. Strogo profesionalen je tudi vojaški program, ki ima le 2- do 3-odstotni delež, je pa dober program.«

● »Uresničena je bila tudi reorganizacija?«

»Pobrala nam je veliko energije. Uspešno je bila izpeljana konec leta in letos že poslujemo kot enovita delovna organizacija s sedežem v Železnikih. Matični tovarni sta bila priključena stari tozd TGA Reteče in Raziskovalni inštitut v Ljubljani. Skupaj nas je okoli 1.500. V prvih treh mesecih letošnjega leta smo naredili potrebne dokumente, enoviti plan. Spočetka smo bili črnogledi, zdaj sem jaz optimist, saj stvari potekajo bolje, kot sem pričakoval. Večjih pretresov ni bilo, ljudje so v glavnem stvari razumno sprejeli, bilo pa je seveda nekaj človeških razočaranj v Retečah. Tam je zdaj že uvedena tretjina novega, našega programa, tam je že nekaj naših ljudi, ki vodijo delo. Inštitut pa bo seveda za nas koristen toliko, kolikor ga bomo znali uporabiti. Sodim, da ljudi, ki se ukvarjajo s temeljnimi raziskavami, z inovacijami, potrebujemo, saj moramo vselej imeti nekaj novih proizvodnih programov na zalogi.«

● »Tudi osebne dohodke ste popravili. Zdaj vam svetujejo, da bi zaradi okolice malo počakali.«

»Leta 1985 smo imeli najnižje v dolini, med najnižjimi tudi v Iskri, vendar smo delavcem obljubljali boljše, ko bodo težave premagane. V lanskem prvem polletju smo dosegli povprečne, v drugem polletju je dohodek porasel, povečala se je akumulacija in ekonomska moč tovarne, zato smo bili tudi pri osebnih dohodkih pogumnejši, vendar smo ob koncu leta še imeli rezervo. Tudi letos smo jih povečali. Če se leta 1985 nismo ozirali na okolje, tudi zdaj nimamo obraza, da delavcem ne bi dali tistega, kar so zaslužili. Ta mesec bomo spoštovali navodilo, ostali bomo na ravni februarske mase, kar zaradi uspešnejšega marca in dveh delovnih dni več stvarno pomeni 7-odstotno zmanjšanje. Hitro pa bomo naredili obračun za prvo trimesečje in bomo dohodke poračunali.«

● »Pripravljate naložbo, bolje rečeno naložbeni projekt, ki ga nameravate postopoma uresničiti.«

»Glede na gospodarske razmere in našo usmerjenost v izvoz na Zahod moramo nenehno investirati, zato smo se odločili za večji projekt, ki je razdeljen v dve fazi. Prva bo končana leta 1989, druga 1991. V prvi fazi je največji poudarek dan opremi, predvsem za izdelavo koračnih motorjev, predstavlja pa tudi programsko sanacijo Reteč. Projekt je ocenjen na 14 milijard dinarjev, v prvi fazi na 8 milijard.«

● »Kako je naložba sprejeta v okviru Iskre?«

»Usmerjena je izrazito v izvoz, v preusmeritev tovarne v profesionalni program, v povečanje proizvodnje in kakovosti. Z upoštevanjem v Iskri sprejetih meril bi torej morala imeti vso podporo. Bojim pa se, ker je v Iskri toliko velikih sistemov, ki pravijo, da izvažajo sisteme, pa jih ne, in zaposlujejo toliko ljudi, da je pomembna tudi socialna plat, kar nas bo odrivalo na rob. Lakota po investiranju je velika, denarja pa ni dovolj za vse. Zato pravim, da bi morali vsi podpisati, kakšni bodo čez tri leta učinki naložbe, in pogledati, če je res tako.«

● »Vsi govore, da se ne splača izvažati. Kako pravite vi?«

»Prepričan sem, da kdor lahko vse proda doma, izvažal ne bo, prisile ni, zato se to v Jugoslaviji dogaja. Mi smo lani naredili 3,5 milijona motorjev, od tega smo jih doma prodali 400 tisoč in 200 tisoč gospodinjskih aparatov, vse ostalo je našlo pot na tuje. Nimamo druge možnosti, kot da izvažamo po ceni, ki je malo nižja od običajne, saj nas vsi jemljejo kot jugoslovanskega izdelovalca. Imamo pa že nekaj izdelkov, ki so konkurenčni, ki jih lahko prodajamo normalno. Dejansko se vključujemo v mednarodno delitev dela, tujemu poslovnemu partnerju prodajamo motorje, on pa nam lupino za gospodinjske aparate, ki jih prodajamo doma. Vsako leto se zato lahko na domačem trgu pojavimo z novimi izdelki, tuji partner, kot je denimo AEG, pa tako lahko amortizira drago orodje, saj mora z njim narediti 10 tisoč aparatov. Če bi delal le zase, bi jih moral tolči deset let.«

● »Koračni motor ste razvili sami, zato pri njegovi prodaji nimate licenčnih omejitev.«

»V razvoj koračnega motorja smo šli pred tremi, štirimi leti. Ko smo iskali, kaj se dogaja po svetu, smo pri predstavništvu v ZDA dobili tehnične, tehnološke in tržne informacije. Ponudba za nakup licence za en motor je znašala 1,3 milijona dolarjev, omejena je bila na 500 tisoč kosov na leto, zaposlila bi 70 ljudi. S tem denarjem bi takrat lahko kupili vso opremo. Ker smo že imeli tehnologijo in smo znali delati motorje, koračnega pa še ne, smo ubrali drugo pot. Dobili smo človeka, ki ima tam svoj inženiring za tehnologijo koračnega motorja, dogovorili smo se z njim za svetovanje in že tretje leto prihaja vsake tri mesece v Železnike. Njegov obisk nas stane 5 tisoč dolarjev. Razvoj je naš, v hiši imamo projektno skupino, ki jo uspešno vodi Jožica Rejec, osvojili smo koračni motor, ki je že v proizvodnji. Ne le enega, kakršna bi bila licenčna omejitev, tudi pri trženju imamo proste roke. Tudi trženje teh izdelkov je drugačno, Iskra Commerce tega ne zna prodajati, saj mora takšne izdelke prodajati inženir, razvojnik, ki pozna tudi njegove aplikacije.«

M. Volčjak

Presežki v sisih znašajo 1,7 milijarde dinarjev

Gorenjci dvakrat udarjeni

Kranj, aprila — V prvih letošnjih treh mesecih znašajo na Gorenjskem presežki v sisih družbenih dejavnosti 1,7 milijarde dinarjev, največji so v izobraževanju in zdravstvu. Gorenjci so udarjeni dvakrat, saj so lani osebne dohodke zadrževali na račun večje skupne porabe. Interventi zakon je razveljavil lansko slovensko resolucijo, drugače povedano: slovenski razvojni koncept.

Po ukazu interventnega zakona so na Gorenjskem po letošnjih prvih treh mesecih morali na poseben račun izločiti 1,7 milijarde dinarjev, kolikor znašajo presežki v sisih družbenih dejavnosti. To je predstavljalo 11 odstotkov tekočega priliva, ki je znašal 38 milijard dinarjev.

Med gorenjskimi občinami so imeli največje presežke v škofjeloški občini, kjer so znašali 762,8 milijona dinarjev, sledi kranjska občina s 647 milijoni dinarjev presežkov, v radovljiški je 213,6 milijona dinarjev, v jeseniški 60 milijonov dinarjev in v tržiški občini 55,8 milijona dinarjev.

Če pogledamo po dejavnostih, pa je največ presežkov v izobraževanju in zdravstvu. V škofjeloški izobraževalni skupnosti so morali izločiti kar 446 milijonov, v zdravstveni pa 279 milijonov dinarjev; v kranjski izobraževalni skupnosti 309,5 milijona in v zdravstveni 304,9 milijona dinarjev; v radovljiški izobraževalni skupnosti 90 milijonov dinarjev, v zdravstveni 90,9 milijona dinarjev, v tržiški izobraževalni skupnosti 19 milijonov dinarjev; le v jeseniški občini so presežki drugačni, saj jih v izobraževanju in zdravstvu ni, največ pa jih je v otroškem varstvu, kjer znašajo 35 milijonov dinarjev, sledi kulturna skupnost z 12 milijoni dinarjev in telesnokulturna z 9,7 milijona dinarjev.

Številke so torej tako visoke, da je težko govoriti o večji smotrnosti skupne porabe, saj je omejevanje tako drastično, da lahko govorimo kar o njenem razpadu. Kaj se bo zgodilo, je težko napovedati, saj mnogi dvomijo, da bi takšna drastičnost lahko vzdržala. Prav tako še ni povsem jasno, kaj pomeni sorazmerno zmanjšanje skupne porabe, kakor veleva zakon, in kako lahko v petih dneh znižajo prispevne stopnje, saj v tem primeru odločanja v skupščinah sisov ni več.

Dodati velja, da so Gorenjci udarjeni dvakrat. Lani je namreč skupna poraba — zavestno — porasla tudi na račun osebnih dohodkov v gospodarstvu. Zdaj so pod udarom tudi osebni dohodki in lanska primerjalna osnova je seveda manjša.

Intervencijski zakoni so lansko slovensko resolucijo tako rekoč razveljavili, s tem pa seveda tudi slovenski razvojni koncept, ki temelji na večjem vlaganju v znanje.

M. Volčjak

V E S T I

Mednarodno priznanje Kibernetiki

Zanimivost vsakoletnega aprilskega sejma tehnike v Hannovru je tudi mednarodna rastava dosežkov industrijskega oblikovanja »dobra industrijska oblika« (Die gute Industrieform). Najboljše eksponate izbira in ocenjuje mednarodna strokovna žirija.

Pred leti je DO Iskra Kibernetika iz Kranja prejela priznanje za dobro industrijsko obliko za ISKRASCOPE LCD in ultrazvočni defektoskop UDP-1, letos pa je dosegla izreden uspeh. Strokovna žirija ji je podelila priznanje za dobro industrijsko obliko za napravo za tiskanje s tamponom TAMPOTISK TT 100 in za družino novih plastičnih okrovov za elektronski program za merjenje v energetiki.

Napravo za tiskanje s tamponom TAMPOTISK TT 100 sta oblikovala Ljuban Klojčnik, vodja industrijskega oblikovanja v Iskri Kibernetiki, in sooblikovalec Bojan de Reya iz Iskre Telematike. Stroj je izdelala tozd Orodjarna, ki se uspešno uveljavlja na področju fleksibilne avtomatizacije in robotizacije. Posebnost nove naprave je sodobna modulna zgradba z elektronskim krmiljenjem. Oblikovalca sta poskrbela tudi za izvirno vizualno podobo. Elementi za posluževanje so pregledno razporejeni na čelni plošči.

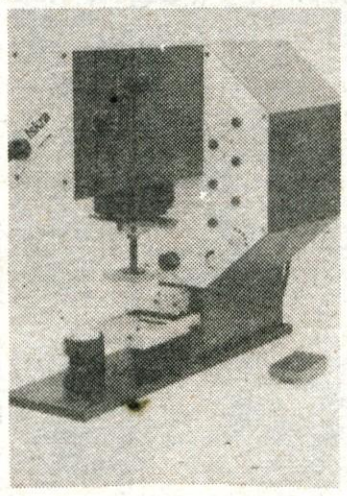

Profesionalna naprava za tiskanje s tamponom TAMPOTISK TT 100.

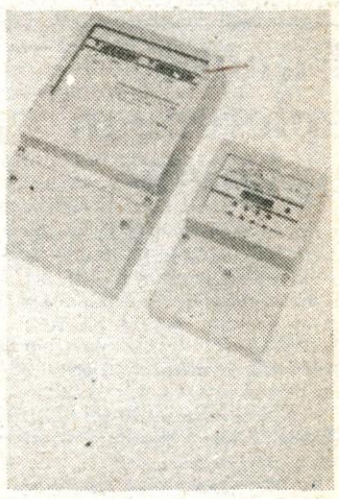

Nova izvedba plastičnih okrovov je namenjena izdelkom elektronskega programa Tovarne števcev.

Drugo priznanje za dobro obliko je žirija namenila družini plastičnih okrovov za elektronski program za merjenje v energetiki tozda Tovarna števcev.

V nove okrove bodo v Tovarni števcev vgrajevali elektronske števce električne energije, elektronske digitalne stikalne ure, elektronske merilne skupke, izdelke za merjenje in registracijo maksimalne moči in kasneje tudi elektronsko opremo za prenos, obdelavo in krmiljenje podatkov v energetskih sistemih. Nova izvedba okrova je prilagojena specifičnim zahtevam gradnje sodobnih elektronskih naprav in ustreza našim in nemškim standardom.

Zasnova plastičnih okrovov je rezultat skupnega dela oddelka za industrijsko oblikovanje v tozdu Razvojno-tehnološki center in konstrukcije v tozdu Tovarna števcev. Zasnova in realizacija je bila v rokah oblikovalca Ljubana Klojčnika in konstrukterjev Jožeta Šifkoviča in Milana Vrbice, skupine, ki je v okviru delovne organizacije dobila tudi priznanje »IF« za ISKRASCOPE LCD in ultrazvočni defektoskop UDP-1. Veliko zaslug ima tudi tozd Orodjarna, ki je v izjemno kratkem času izdelal kvalitetna orodja za brizganje.

A. Boc

Kmetijski nasveti

Zatiranje plevelov v koruzi

Visokih pridelkov koruze ne moremo pričakovati brez temeljitega uničevanja plevelov, saj vznikajo hkrati s koruzo in ji odvzemajo hranilne snovi, svetlobo in vlago. Na začetku obdobja kemičnega zatiranja smo plevele zelo uspešno uničevali z uporabo triazinov; ker smo želeli imeti čim bolj nezapleveljene posevke, smo njihovo porabo marsikje tudi po nepotrebnem povečevali. Posledica tega in okrnjenega kolobarja je bila razmnožitev prosnatih trav (konja) in v zadnjih letih razvoj na atrazin odpornih plevelov. Na njivah, kjer intenzivno pridelujejo koruzo, smo ugotovili predvsem razvoj bele metlike in ščira. Za njihovo zatiranje imamo na voljo primerne herbicide, izbira teh pa je odvisna od sestave plevelne flore in od načrtovanega poljskega kolobarja, ki ga omejuje uporabo atrazinov.

Na površinah, kjer se še niso razvili na atrazin odporni pleveli in bo koruzi sledila ozimna pšenica, bomo plevele zatirali s herbicidom primagram 500-FW (4 do 7 l/ha) ali primextra 500 tekoči (5—7 l/ha) ali lasso combi tekoči (5 do 7 l/ha). Po priporočeni količini primagrama, ki bolje zatre travnate plevele od drugih dveh, smemo saditi tudi krompir. Uspešno bomo semenske travnate in širokolistne plevele zatrli tudi z doma pripravljeno kombinacijo herbicidov dual 500 ali lasso EC + radazin WP 50 ali atrapin.

Priporočene herbicide lahko rabimo pred setvijo ali po njej ali po vzniku koruze in plevela. Čas uporabe je odvisen od pedoklimatskih pogojev, tako bomo v daljšem sušnem obdobju na izrazito suhih tleh herbicid pred setvijo plitvo vdelali v tla, če pa so tla primerno vlažna, bomo s herbicidi škropili takoj po setvi.

V primeru, da je po setvi sušno vreme ali obilo padavin, lahko s priporočenimi herbicidi škropimo tudi po vzniku koruze in plevelov. Na temelju naših večletnih poskusov priporočamo, da opravimo to škropljenje, ko travnati pleveli razvijejo enega do dva lista.

Po setvi, toda pred vznikom koruze, bomo na površinah, kjer bodo sledile koruzi na atrazin občutljive poljščine (oves, sladkorna pesa, oljna ogrščica, lucerna itd.), uničili plevele s herbicidom ciatral KSZ (6 do 8 l/ha) ali s kombinacijami primagram 500-FW (3 do 4 l/ha) + afalon (1,5 kg/ha) ali dual 500 (3 do 4 l/ha) + afalon (1,5 kg/ha) ali lasso EC (3 do 4 l/ha) + afalon (1,5 kg/ha).

Na atrazin odporne širokolistne plevele pred njihovim vznikom uspešno zatremo s kombinacijami herbicidov dual 500 ali lasso EC + afalon ali pa, ko so pleveli veliki 10 cm, s herbicidom lentagran WP (2 do 3 kg/ha).

Zatiranje njihovega slaka in osata opravimo s herbicidi na temelju 2,4-D ali 2,4-D + MCPA (deherban A ali herbicid ali deherban forte; vsi 1,5 l/ha), ko je koruza velika 15 do 20 cm oziroma ima razvite tri do štiri liste. Za uničevanje smolenca pa bomo uporabili 3 do 4 l/ha herbicida basagran (bentazon), ko pleveli razvijejo 2 do 4 liste. Omenjenih herbicidov ne smemo uporabljati ne prej in ne kasneje. Pri odmerkih moramo biti zelo natančni, ker pripravki v večjih količinah negativno delujejo na rast koruze.

V posevkih koruze so tudi zelo nadležni trajni travnati pleveli (pirnica, pesjak, divji sirek), ki se jih najbolj učinkovito znebimo s škropljenji strnišč s herbicidi na temelju glifosata (cidokor, roundup). Zadovoljiv učinek pa da uporaba herbicida eradicane 6-E (5 l/ha), ki ga pred setvijo plitvo vdelamo v tla. Po setvi, toda pred vznikom, pa bomo škropili z enim od herbicidov za hkratno zatiranje semenskih travnatih in širokolistnih plevelov.

V stiski sedemnajst delovnih organizacij

Jesenice, 16. aprila — Jeseniški izvršni svet ugotavlja, da prihajajo vedno nove prošnje delovnih organizacij, ki so v stiski zaradi novega intervencijskega zakona. Do zdaj sedemnajst soglasij.

Ko so na minuli seji izvršnega sveta skupščine občine Jesenice obravnavali uresničevanje interventnih zakonov v delovnih organizacijah in v samoupravnih interesnih skupnostih ter njegove učinke in posledice, so ugotovili le, da se v nekaterih delovnih organizacijah pojavljajo problemi pri izplačevanju osebnih dohodkov. Izvršni svet je že izdal 12 soglasij gospodarskim delovnim organizacijam in petim delovnim organizacijam iz negospodarstva, tistim pač, ki so v resnih težavah in upravičeno potrebovale soglasje za to, ker izplačujejo osebne dohodke 15. dan v mesecu. Ugotovili pa so, da prihajajo nove in nove prošnje, posebno tistih, ki izplačujejo osebne dohodke proti koncu meseca.

V skladu z uresničevanjem zakona o začasni prepovedi razpolaganja z delom družbenih sredstev za interesne skupnosti družbenih dejavnosti so na novo določili raven dovoljene porabe za zadnje četrtletje minulega leta. Le-ta znaša (omejeni del) milijardo 979 milijonov dinarjev, neomejeni del brez raziskovalne skupnosti, katere sredstva niso omejena, pa 396 milijonov dinarjev. V skladu s tem so izračunali tudi presežke oziroma primanjkljaje za prve štiri mesece letošnjega leta.

Na Jesenicah beležijo presežke pri vseh interesnih skupnostih, kjer so ob koncu lanskega leta, da bi uravnali celoletni dotok sredstev, znižali prispevno stopnjo, primanjkljaj pa tam, kjer so stopnje zvišali. To ni odraz preveč ali premalo zbranih sredstev, ampak dejstva, da zakon upošteva le dogajanje ob koncu lanskega leta.

Zdaj imajo blokiran žiro račun skupnosti otroškega varstva, kulturna in telesnokulturna ter skupnost za zaposlovanje. Največje težave ima skupnost otroškega varstva, saj ne more redno poravnavati obveznosti do otroških dodatkov.

D. Sedej

... KRATKE PO GORENJSKI

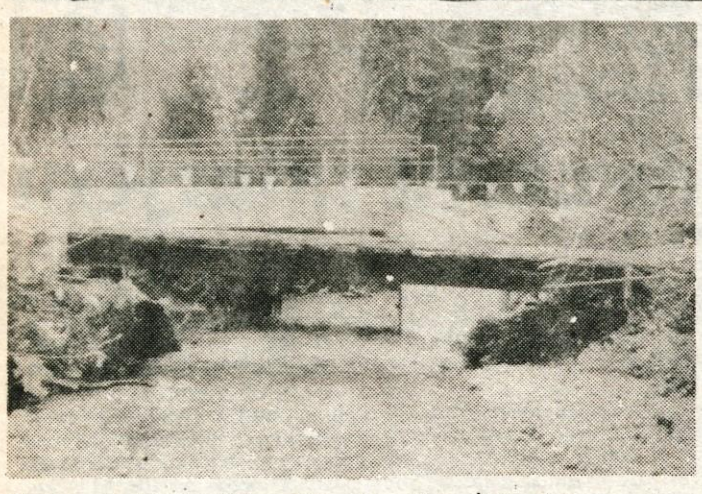

Nov most v Srakovljah — Narasle vode med lanskim avgustovskim deževjem so v Srakovljah v krajevni skupnosti Kokrica v kranjski občini poškodovale tudi most. Krajevna skupnost sama zanj ni mogla zagotoviti denarja, zato se je začetek del pri gradnji novega mostu precej zavlekel. Končno pa so delavci Vodnogospodarskega podjetja Kranj v začetku leta, ko je bil zagotovljen denar, začeli delati. Zdaj je most gotov in v teh dneh bodo uredili še okolico. — A. Ž.

24 kilometrov cest

Bled — Na nedavni seji sveta delovne organizacije Gozdno gospodarstvo Bled so razpravljali o poslovanju v minulem letu in poslovnih usmeritvah za letos. Na podlagi srednjeročnega plana je za letos v družbenem in zasebnem sektorju predviden posek 198.281 bruto kubičnih metrov lesa oziroma letni neto načrt 144.000 kubičnih metrov. Po načrtu bodo letos zgradili tudi 24 kilometrov gozdnih cest in 30 kilometrov traktorskih vlak.

CR

Obnove vodovodov v Tržiču

Tržič — Samoupravna komunalno-cestna skupnost Tržič za letošnje leto predvideva obnovo vodovodov v Sebenjah in Babji vasi, vodovod Zadraga z rezervarjem Žiganja vas, vodovodne rezervarje Preska, Zgornja Preska in Peko do vrtca Palček, dokončanje rezervarjev, predvsem zaščito novih objektov, del obnove vodovoda Nart in drugo. Del sredstev bodo namenili za raziskavo vodovoda in rezervarja Zgornja Preska in pax raziskave vodovodnih virov na Ljubelju. Sofinanciran bo tudi krajevni vodovod v Lomu.

D. P.

Radi berejo

Radovljica — V vseh 17 krajevnih knjižnicah, ki so organizacijsko povezane z matično knjižnico A. T. Linharta v Radovljici, so si bralci lani izposodili prek 105 tisoč knjig. To je nekaj več kot povprečno tri knjige na vsakega prebivalca radovljiške občine. Najboljše povprečje, kar osem knjig na prebivalca, imajo za lani na območju radovljiške knjižnice. Sledijo pa Gorje, Bled in Lesce.

JR

Gorjanski pevski zbor

Gorje — V Gorjah pri Bledu je bila kulturno-prosvetna dejavnost med vojnama zelo živahna. Imeli so knjižnico, dve dramski skupini, ki sta postavili na oder (današnji TVD Partizan) vsako sezono vsaj po eno dramsko delo na mesec. Delavna pa sta bila tudi mešani pevski zbor in tamburaški zbor.

Po vojni so mladi fantje in možje v Gorjah precej časa ustanavljali pevski zbor in so ga novembra 1981. leta vendarle ustanovili. Pet let je zbor uspešno vodil Marjan Eržen iz Podbrezij, za njim pa je prevzela vodstvo Mira Mesarič z Jesenic, ki pa je lani zbor zapustila. Ko je že kazalo, da bo petje spet zamrlo, so našli pevci novega, mladega pevovodjo. Zdaj zbor spet redno vadi in se pripravlja na nastope.

J. A.

Usposabljanje v politični šoli

Radovljica — V sindikalnem izobraževalnem centru v Radovljici traja od konca minulega meseca enomesečno družbenopolitično izobraževanje za sindikalne delavce iz vse Slovenije. Zanimivo je, da je z Gorenjske na tovrstnem izobraževanju sorazmerno malo sindikalnih delavcev. Pogosto pa se tudi dogaja, da iz delovnih organizacij prihajajo predvsem tisti delavci, ki jih najlaže pogrešajo pri delu.

E. L.

Nekdaj ena, zdaj tri krajevne skupnosti

Vrsta skupnih problemov, največji pa varstvo okolja

Jesenice, 16. aprila — Do junija 1982. leta je bila takratna krajevna skupnost Plavž na Jesenicah največja s prek devet tisoč prebivalci. Prav zaradi velikosti pa je krajevna konferenca socialistične zveze dala pobudo, da namesto ene ustanovijo tri krajevne skupnosti. Zdaj so na tem območju krajevne skupnosti Staneta Bokala, Cirila Tavčarja in Mirka Roglja-Petka.

Zdaj ima vsaka krajevna skupnost skupščino in svet, komisije in druge organe. Vsi imajo tudi svoje delovne programe. Vendar pa razmejitev na tri krajevne skupnosti ni mogla razmejiti tudi problemov, ki so bili že nekdaj skupni za eno krajevno skupnost. Za vse tri krajevne skupnosti tudi danes pri reševanju nekaterih vprašanj dobro sodelujejo in imajo za to tudi skupen koordinacijski odbor. Vse tri imajo tudi skupnega tajnika oziroma skupno strokovno službo.

Krajevna skupnost Staneta Bokala, ki leži na najbolj zahodnem delu nekdanje velike krajevne skupnosti Plavž, je še zdaj med večjimi. V njej živi prek 3200 krajanov. Problem, ki jih najbolj tare, je obvoznica Jesenice-Mlake. Radi bi dobili predvsem preglednejše oziroma varnejše križišče za bolnišnico. Tudi parkirnih prostorov za obiske v bolnišnici ni. Menijo, da bi morali obvoznico podaljšati vsaj do križišča Spodnji oziroma Zgornji Plavž. V srednjeročnem planu do leta 1990 pa imajó zapisano tudi urejanje kanalizacije na Titovi 82 do 84. Precej težav v krajevni skupnosti pa je tudi zaradi plazovitega terena in neurejenosti Loga Ivana Krivca. Treba bi bilo urediti iztok potoka Jesenice, rešiti dolgotrajen problem glede reje domačih živali in črne gradnje na tem območju.

Na južnem delu Ceste maršala Tita pa je zdaj **krajevna skupnost Cirila Tavčarja.** Z nekaj nad 4000 prebivalci je največja od treh krajevnih skupnosti. To je predvsem nižinska oziroma mestna krajevna skupnost, saj sta na celotnem območju samo dve zasebni hiši.

»V tej krajevni skupnosti smo imeli na začetku največ težav z izvajanjem zakona o stanovanjskem gospodarstvu,« pravi tajnik vseh treh krajevnih skupnosti **Viktor Volčini. »Zdaj smo samoupravno organiziranost kar zadeva stanovalce uredili, še vedno pa so velike težave s strokovnimi službami in izvajalcem del.«**

Večkrat je slišati oceno, da s preoblikovanjem Buspa ni bilo kaj dosti narejenega, da je premalo denarja za vzdrževanje stavb (na območju celotne občine se na leto zbere 37 milijonov dinarjev za vzdrževanje stanovanjskega fonda) in da se še pri porabi tega denarja Dominvest ne drži sklenjenih pogodb.

»Velik problem pri nas je garažna hiša. Zdaj je lastnik SGP Gradbinec Kranj, ki pa je to pravzaprav le po sili razmer. V krajevni skupnosti si zelo prizadevamo, da bi garažno hišo prevzeli v upravljanje lastniki garaž. Glede na to, kar se zdaj dogaja v njej, bi ji lahko rekli velika bomba. Zato si je svet krajevne skupnosti že zadal nalogo, da problem čim prej reši.«

Krajevna skupnost Mirka Roglja-Petka je po številu prebivalcev (nekaj nad 1800) sicer najmanjša, vendar je prav na njenem območju sedež strokovnih služb za vse tri krajevne skupnosti. Prostore imajo v starem gasilskem domu Plavž.

»Ta krajevna skupnost pa je že skoraj vse desetletje eno samo gradbišče. Prihodnje leto ali pa najkasneje leta 1989 bodo gradbena dela v krajevni skupnosti končana. SGP Gradbinec gradi namreč zadnjo stolpnico v Centru II na zahodu.«

Prav v zvezi s skoraj desetletjem trajajočo gradnjo pa so v krajevni skupnosti precej nezadovoljni. Leta 1981 je bila, na primer, zgrajena prva stolpnica, vendar njena okolica še do danes ni urejena. Odgovorne za reševanje komunalnih in drugih problemov v krajevni skupnosti zelo motijo tudi večni odmiki od prvotnih načrtov oziroma programov, saj so, na primer, nekatere stolpnice višje, kot je bilo predvideno. Med največjimi problemi pa so telefoni, saj v šestih stolpnicah nihče od stanovalcev nima telefona. Kar v 338 stanovanjih bi ga radi imeli, delovne organizacije pa bi potrebovale 15 telefonskih priključkov. Upajo, da se jim bo želja uresničila letos ali pa vsaj prihodnje leto, saj je avtomatska telefonska centrala zdaj dovolj velika.

»Precej časa je trajalo, da se je letos končno začelo tudi obnavljanje Hrvatove, nato pa še Furove hiše. V krajevni skupnosti so namreč nekajkrat zahtevali, naj obe hiši podrejo ali pa obnovijo. Zdaj je še najbolj potreben obnove oziroma hitre rešitve kamnolom Pejce. Pred dnevi na srečo nismo doživeli katastrofe, ko bi bili imeli lahko skupinski pogreb,« ugotavlja tajnik **Viktor Volčini.**

Ze v vodstvu prejšnje krajevne skupnosti Plavž so ugotavljali, da je kamnolom zastrašujoč. Potem je Podjetje za urejanje hudournikov (PUH) potrdilo, da bo pri koriščenju kamenja sproti zasipavalo prazne kašte. Ko pa je SGP Gradis začel graditi obok potoka Belca zaradi gradnje nove jeklarne, na urejanje niso več pazili. Občinski štab za civilno zaščito je pred nedavnim ugotovil, da je zdaj nevarnost še veliko večja kot pred leti in je kamnolom treba takoj urediti.

»Že nekaj časa pa je vse pogosteje na dnevnih redih organov vseh treh krajevnih skupnosti varstvo okolja. Težave so s kanalizacijo, meteornimi vodami. Stanovalci na Cesti maršala Tita od številke 70 do 76 imajo v hišah ob vsakem večjem nalivu po 30 in več centimetrov vode. Poseben problem pa je tudi del naselja Spodnji Plavž z 12 hišami, kjer bo treba urediti vodovod, elektriko in telefonijo.«

● Na zadnji seji občinske skupščine 9. aprila pa je bilo glede varstva okolja postavljeno še eno skupno delegatsko vprašanje: Ali je res in če je, zakaj je načrtovano navpično prezračevanje Karavanškega predora spremenjeno v vodoravno?!

A. Žalar

Zbor občanov v Radovljici

Nameravani posegi v prostor

Radovljica, aprila — Sklep skupščine krajevne skupnosti Radovljica je bil, da svet krajevne skupnosti in krajevna konferenca socialistične zveze skličeta zbor občanov o projektiranju trase nove avtoceste in gradnji drugega tira železniške proge na odseku Podnart-Lesce. Zbor občanov bo v torek, 21. aprila, ob 18. uri v avli osnovne šole A. T. Linharta v Radovljici.

Za 6600 prebivalcev te največje krajevne skupnosti v radovljiški občini sta načrtovana posega v prostor nedvomno zelo pomembna. Na zboru bodo obravnavali še prenovo in ureditov Prešernove ceste. Glede ceste in drugega železniškega tira je bilo na različnih ravneh in v organih že precej razprav. Vedno so poudarjali, da je, ne glede na pripravljene projekte, za katere nekateri »izvedenci« ugotavljajo, da so čisto razumljivi, treba najširše in javno spregovoriti o njih. Načrtovalci morajo namreč upoštevati človekove potrebe.

Upoštevati je treba posledice, ki jih bosta prinesli cesta in železnica, in ljudem to jasno ter odkrito povedati. Vedeti morajo, da bo le 200 metrov od radovljiškega in leškega stanovanjskega naselja opravljen velik poseg v prostor. Večina občanov pa se je že pred časom zavzela za prvotno predvideno traso južno od Nove vasi.

V razpravah o drugem železniškem tiru so bile že postavljene zahteve, da je treba zgraditi izvennivojska križišča in tudi železniško postajo Radovljica.

JR

Dekleta iz Bukovice — Pevski sekstet, ki ga sestavljajo dekleta iz Bukovice v škofjeloški občini, je precej poznan po uspešnih nastopih in koncertih. Vodi ga zborovodja Franc Potočnik. Minuli petek so dekleta nastopila tudi na otvoritvi 26. mednarodnega sejma gozdarstva in kmetijstva v Kranju. Na sliki od leve proti desni so Marinka Ferlan, Karmen Jelenc, Magda Zupanc, Tončka Jelenc, Jana Demšar in Ema Rakovec. — A. Ž. — Foto: F. Perdan

Imate konjička?

Punčke, spletene in opletene

Ko Jana Žosova z Loke pri Tržiču še v šolo ni hodila, je že znala plesti in šivati. Najprej je pletla nogavice in rokavice z enim prstom, potem pa tudi puloverje in jopice, pa celo urezovala krila. Teta Pepca z Orehka je imela voljo ukvarjati se z nečakinjami in jih učiti. Mama Cilka z osmimi otroki res ni utegnila.

Veliko lepega lahko pokaže gospodinja Jana: en velik namizni prt krasijo rdeči gorenjski nageljni, drugega pa rumeni zvončki. Prt na mali okrogli mizici je obkvačkan z drobnimi belimi rožicami. Sinova Erik in David, dvojčka, sta enako opletena: oba sta v sivih puloverjih z veliko modro tigrovo glavo v sredini. Jana si je sama izmislila tak vzorec, kot sta ga želela. Zdaj jima plete puloverje z norveškim vzorcem na prednjikih, za malo Klementino pa dokončuje roza jopico, vso v »bunkicah«. In rdeča oblekca, ki frli okrog nje, je tudi mamino delo.

»Kar le morem, naredim sama. Kupujem samo še spodnje perilo, srajce, nogavice, jakne. Hlače za poletje za fanta tudi sama sešijem, obleke za Klementino pa sploh. Dokler ni bilo male, je bilo več časa, zdaj ga pa kar lovim,« pravi mlada mamica Jana Žos.

Janino posebnost pa sem opazila v otroški sobi: tam je bilo namreč na omari zloženih kup spletenih punčk. Za dobro ped visoke, toda od čeveljcev spodaj do kape na vrhu spletene. Malo volne so porabi za takšnole delo, več pa gre časa. Vendar je veselje pogledati otroka, ki se veseli takšne, doma narejene igrače. Tudi velika punčka mora imeti vse pleteno. Jana ji je spletla pravi hlačni kostim in Klementina jo zdaj kaže vsakemu, ki pride v hišo.

Zdaj se bo Jana spet lotila šivanja. Fantoma mora zožiti srajce, podaljšati hlačnice in sešiti nove hlače, ker rasteta kot konoplja...

D. Dolenc

Dežurne trgovine v Tržiču

Tržič, aprila — Na osnovi odloka o poslovnem času v občini Tržič in mnenj svetov potrošnikov v krajevnih skupnostih bodo v Tržiču trgovine z mešanim prehrambenim blagom dežurale po naslednjem razporedu!

V soboto, 18. aprila, bo do 17. ure dežurala Mercatorjeva trgovina v Bistrici, do 18. ure pa Živilina prodajalna Lipa na Koroški 1. V soboto, 25. aprila, bo do 17. ure dežurna trgovina ABC Loka v Bistrici, do 18. ure pa Živilina prodajalna Lipa na Koroški 1.

Od maja do decembra bosta v Tržiču vsako soboto dežurni Mercatorjeva Preskrba na Deteljici, in sicer do 17. ure, v mestu Tržič po Živilina prodajalna Lipa na Koroški 1. Slednja bo vsako soboto odprta do 18. ure.

Glede na usklajene plane izrabe sklada letnega delovnega časa v letošnjem letu pa bodo v naslednjih sobotah do 16. ure odprte vse prodajalne z mešanim prehrambenim blagom v občini Tržič: **16. maja, 6. junija, 15. in 22. avgusta, 12. septembra, 3. oktobra, 7. novembra in 5. decembra.**

V zasebni trgovini Dušana Mavriča v Zvirčah pa bo možen nakup **ob sobotah do 19. ure ter ob nedeljah od 9. do 12. ure.**

D. D.

Radi vas bomo obiskali, če nas boste povabili v vaš kraj. Pokličite nas. Telefonski številki sta 21-835 ali 21-860.

PRITOŽNO KNJIGO, PROSIM

Šoferju popustili živci

»3. aprila sem se ob 9.25 peljala z avtobusom KR 129-235, ki ga je vozil Alojz Jelovčan, iz Tržiča v Kranj. Ko sem že sedela na drugem sedežu za voznikom, je v avtobus prišla starejša ženska in hotela sesti na sedež za voznikom. On pa je imel na sedežu suknjič. Ko je suknjič prijela, da bi ga malo odstranila, se je voznik že zadrl.»Pusti pri miru. Kaj šlataš stvari, ki niso tvoje! To ste lepo vzgojeni! « Ženska se je presenečena nad takšnimi besedami dobesedno sesedla na sedež zraven mene. Ni mogla verjeti, da se ji je zgodilo nekaj takega. Ko je v Pristavi pri Tržiču izstopila, se je vozniku zahvalila za 'prijaznost' in mu rekla, da ga bo prijavila.

Takrat pa se je voznik šele začel prav razburjati. Ko je bila še v avtobusu med vrati, jo je nadrl: »Zgini že dol, baba zmešana. Ti boš mene prijavila?!« Ženska je izstopila. Vem pa, da je šoferju s prijavo zagrozila le zaradi razburjenja. Voznik pa je med vožnjo proti Križam na glas razpravlja! še naprej, da so ga lahko vsi, ki so sedeli spredaj, slišali: «Baba hudičeva, na gobec bi jo moral. Banda. Tak, ki pošlata tujo stvar, je lopov!« Takšne in podobne besede je ponavljal vse do postaje Duplje, kjer je vstopila veliko mlajša ženska in se brez težav vsedla prav na tisti sedež za voznikom, ki je bil prej za vse druge potnike nedosegljiv.

Mislim, da so vsi sedeži v avtobusu namenjeni potnikom. Ne vem, kaj je imel tovariš Jelovčan za bregom, da je tako čuval prav ta sedež. Menim tudi, naj tisti, ki ne morejo »krotiti« živcev, ne opravljajo takšnega poklica. Kaj takega se ne bi smelo zgoditi nikjer in nikomur. Opazila sem tudi, da je bilo sprevodniku v avtobusu zelo nerodno zaradi obnašanja voznika. Sprevodnik zasluži pohvalo že zato, ker ni 'potegnil' z voznikom.

Morda bo potnica, ki jo je voznik tako grobo napadel, to prebrala in tako imela kanček zadoščenja, ker se ji je zgodila krivica. Takšen odnos voznika do potnikov pa škodi tudi celotnemu podjetju. Zato pismo pošiljam v vednost tudi Velimirju Pešiču, direktorju v Alpetouru.

Potnica N. Perko, Tržič

Trideset predstav sezone

PREBUJENI LOŠKI ODER

Škofja Loka — Da se v škofjeloškem gledališkem življenju nič ne dogaja, ne moremo reči. Toda gledališkega veselja, kot je bilo značilno za sedemdeseta leta, obnovljena dvorana še ni doživela. Zdaj so v Škofji Loki odločeni povrniti mestu nekdanji gledališki utrip, čeprav se je minevajoče sezone držalo kar precej smole.

Še vedno drži pravilo: ko se amaterski gledališki skupini izboljšajo delovne razmere, ko dobi boljšo dvorano, že ji uplahne notranji ogenj, ki podžiga igralstvo. Nič drugače ni bilo s skupino Loškega odra. Še pred desetimi sezonami so postavili na oder Mišnico Agathe Christie in s predstavo navdušili Ločane. Bili so celo tako vneti, da so na pobudo režiserja Janka Kreka odpotovali v London, kjer že desetletja brez prestanka igrajo najuspešnejšo vseh uspešnih del Agathe Christie. V kakšnih razmerah so igre postavili na oder! Dvorana je bila stara, nezakurjena, vadili so pri Kreku v njegovi topli pisarnici v knjižnici, saj so v gledališču igralcem od mraza dreveneli udje.

Potem je Škofja Loka vendarle dobila novo gledališče. Lepo in sijajno, čeprav z nekaterimi pomanjkljivostmi, kot so slaba akustičnost, slaba izolacija itd. Vendar je bilo vse prenovljeno, ogrevanje je centralno. Ločani so pričakovali, da se bo znova razcvetelo gledališko življenje, pa so pričakali mrtvilo. Stari gledališki zagnanci so odnehali, drugi izgubili voljo, mladih ni bilo zraven. V zadnjih petih, šestih letih, odkar je dvorana na Spodnjem trgu obnovljena, se je gledališče malokrat napolnilo, pa čeprav je bilo, na primer, gostitelj gorenjskih gledaliških skupin. Tudi na podelitvi Severjevih nagrad lani novembra je bila dvorana bolj prazna kot polna, pa čeprav je imela imenitna Jerca Mrzel še imenitnejše »zborovanje«. Vse do novega leta se na odru ni dogajalo skoraj nič.

Načrti so seveda bili. Novembra je zveza kulturnih organizacij Škofja Loka vendarle uspela dobiti strokovno sodelavko za gledališče. **»Kot bi začeli znova,«** je povedala Minka Mlakar, organizacijski vodja Loškega odra. **» Umetniški svet je sicer predvidel dve premieri, pa je nastala le ena. Še lani je bilo bolje — Beraška opera in monodrama Zgodbe Petra Fuleža. Začelo se je z novoletno predstavo za otroke, nato pa naj bi začeli igrati Žmavčevo Podstrešje. Pa se je začelo zatikati, režiser Regouc je resno zbolel, tako da se je vse skupaj zavleklo tja v marec, ko se gledališka sezona že izteka. Opustiti smo morali tudi Goldonijevega Lažnika, saj je zbolel tudi režiser Peter Jamnik.«**

Toda vendarle. Čeprav velja, da ena lastovka še ne prinese pomladi, pa so to sezono v Loškem odru luči v dvorani gorele vsaj za trideset gledaliških predstav. Izgleda pa, da je Podstrešje očitno tako resno delo, da ni zagrelo ljudi in so ob premieri imeli le še tri ponovitve.

»Uspelo pa nam je privabiti druga gledališča,« pravi Mlakarjeva. **»Ločani radi gledajo jeseniške gledališčnike, do zadnjega so napolnili gledališče tudi ob gostovanju Šentjakobskega gledališča, saj so se hoteli smejati Švejku. Kar 1200 obiskovalcev je bilo na šestih predstavah. Zdaj je jasno, da smo za obuditev škofjeloškega gledališkega dogajanja izbrali verjetno napačno predstavo. Ljudje danes bolj iščejo razvedrilo kot pa resnejše teme. Goldoni bi bil primernejši . . .«**

Tudi nedavno občinsko gledališko srečanje je minilo za Loko domala neopazno.

Kako naprej? Umetniški gledališki svet še ni ocenil te sezone in še ni sprejel programa za naprej. **»Vendar pa se obrisi bodočega dela že kažejo. Potrebujemo samo eno uspešnejšo predstavo z domačo gledališko družino, pa bo led, ki se je naredil čez odnos do gledališča, prebit. Gledališka družina je velika, seznam takih, ki so kdaj igrali, je zelo dolg. Tudi med mladimi je veliko takih, ki bi krepko poprijeli za delo. Tudi med delovnimi organizacijami je zanimanje za gledališče. Letos je bilo ob 8. marcu kup gledaliških predstav za kolektive, seveda ne z domačo predstavo. Za naslednjo sezono bomo že lahko razpisali gledališki abonma in bomo že na začetku predstavili program, vse bo drugače,«** je prepričana Mlakarjeva.

Vendar pa ni rečeno, da se mora gledališče dogajati prav med gledališkimi stenami. Ko se bo maja ali morda junija ogrelo, se bo kaj zanimivega dogajalo tudi v Puštalskem gradu. S Prešernovim gledališčem Kranj je že dogovorjeno za gostovanje z Molierovim Žlahtnim meščanom.

Skratka — na Loškem odru se je začelo premikati. Ali bo otoplitev ogrela gledališko veselje, ki je bilo toliko časa nekje pod pepelom, je težko napovedovati. Nekaj volje se v Škofji Loki že kaže.

L. M.

Glasbena šola Škofja Loka

SIJAJNI MLADI GLASBENIKI

Škofja Loka — Prva mesta na republiškem tekmovanju, prva mesta (in eno drugo) na zveznem v Dubrovniku. S temi uspehi glasbena šola Škofja Loka dokazuje, da ob uspehih iz preteklih takšnih tekmovanj uspeva še naprej vzdrževati imeniten glasbeni pouk — ob sijajnih glasbenih pedagogih seveda.

Učenci glasbene šole Škofja Loka so se marca sijajno odrezali na republiškem tekmovanju v Titovem Velenju in tudi na 16. zveznem tekmovanju v Dubrovniku minuli teden so med 1500 udeleženci pokazali, kaj znajo. Mladi škofjeloški glasbeniki so tekmovali v igranju na klavir in v dveh komornih skupinah — trio flavt in trio kitar. Vsak nastop jim je prinesel nagrado — dve prvi in eno drugo.

Škofja Loka — Jana, Ana in Liza učenke Drage Ažmanove so si z bleščečim nastopom na zveznem tekmovanju jugoslovanskih mladih glasbenikov prislužile prvo mesto. — Foto: Gorazd Šinik

Znova je bila odlična 13-letna Andreja Markun, učenka prof. Janine Kalan. Jasna je že v Titovem Velenju pokazala, da je v svoji kategoriji najboljša; na zveznem tekmovanju pa je bila še boljša, saj ji je stroga komisija od 100 možnih točk prisodila kar 94,8. Mlada pianistka je dobro razpoložena in pripravljena v dosti slabših razmerah (slabši klavir) sijajno odigrala raznovrsten obvezen program s skladbami Bacha, Haydna, Debussyja, Chopina in enega od jugoslovanskih skladateljev. Jasna, ki se uči klavir šesto leto, je dokazala, ne le, da suvereno obvlada instrument, pač pa tudi vse potrebno znanje, ki ga zahtevajo različni stili in obdobja, v katerih so bile skladbe napisane. Njen nastop je bil tako bleščeč, da je požela nedeljiva priznanja, čestitala pa ji je tudi naša znana pianistka Dubravka Tomšič-Srebotnjakova.

Odličen je bil tudi nastop tria flavt, ki ga sestavljajo učenke Drage Ažmanove Jana Čadež, Ana Kavčič in Liza Hawlina. Komaj desetletne deklice, ki se šele drugo leto uče flavto, so več kot odlično odigrale tekmovalni program. Že na republiškem tekmovanju v Titovem Velenju so gladko zmagale, v Dubrovniku pa je bil njihov glasbeni nastop v njihovi kategoriji prav tako brez konkurence. Ob nadarjenosti za glasbo in pridnosti je za takšne uspehe prav gotovo potrebno nemalo pedagoškega truda.

Nič drugačen ni bil tudi nastop tria kitar, ki ga sestavljajo Jan Miljkovič, Uroš Rakovec in Denis Kokalj pod pedagoškim vodstvom Uroša Lovšina. Fantje so se že na republiškem tekmovanju izkazali s prvim mestom, na zveznem tekmovanju pa so odnesli drugo nagrado, prva pa sploh ni bila podeljena.

S temi uspehi so učenci škofjeloške glasbene šole znova pokazali, da sodijo med najuspešnejše med glasbenimi šolami pri nas. Samo v zadnjih šestih letih so na zveznih tekmovanjih osvojili deset prvih mest, da drugih in tretjih niti ne naštevamo. Sedanja generacija torej nadaljuje tradicijo najboljših mladih glasbenikov, ki so kdaj hodili v to šolo, mnogi med njimi so izbrali tudi poklicno glasbeno pot. Vrsta odličnih pedagogov v tej šoli pa dokazuje, da se da z dobrim delom od mladih glasbenikov izvabiti najboljše.

L. M.

JAKOPIČEVA NAGRADA

LJUBLJANA — V ljubljanski Moderni galeriji so v začetku tega tedna slovesno podelili letošnjo Jakopičevo nagrado akad. slikarju in grafiku Vladimiru Makucu. Slikarstvo od začetka tega stoletja in grafika pomagata optično posvajati različne krajinske tipe, prispevata k zavedanju o različnih krajinskih kvalitetah slovenskega prostora, je v nagovoru povedal dr. Peter Krečič, umetnostni zgodovinar. Med tiste, ki so prispevali eno najbolj izvirnih in kvalitetnih slikovnih vizij krajinskega okolja, iz katerega so izšli, sodi tudi grafik Vladimir Makuc. Od leta 1984 se umetnik ukvarja tudi s kiparstvom, s tridimenzionalnimi prostorskimi ureditvami, kar zaokroža njegov bogat likovni opus.

Prešernovo gledališče Kranj

GOSTOVANJE LJUBLJANSKE DRAME

Kranj — Jesihova burka Triko je ena od najbolj odmevnih predstav, ki je doživela krstno izvedbo v Mali drami SNG Ljubljana. Ljubljančani jo bodo uprizorili za abonma petek I in za izven.

Drevi bo ljubljanska Drama uprizorila v Prešernovem gledališču »eno dejansko burko« dramatika Milana Jesiha TRIKO. Predstava je doživela krstno izvedbo v Mali drami SNG Ljubljana v sezoni 1985/86. Milan Jesih se je pred dobrim desetletjem uveljavil kot avantgarden ter istočasno skrajno komunikativen avtor, saj so se njegove uprizoritve ponavljale skozi več sezon. Režiserjev asistent uprizoritve Peter Povh je ob premieri zapisal, da je Triko » . . . po svojih lastnostih res igra v vsej najžlahtnejši vsebini, ki jo nosi ta beseda. To je visoka igra besed, ki v medsebojnih zvezah in razvrstitvi ter neizčrpnih in vedno na novo ponujenih možnostih, ne pustijo do diha bralcu, še manj pa gledalcu v gledališču. Neusmiljeno in neprestano izvabija krohot in smeh.«

Predstavo so oblikovali režiser Jurij Souček, scenograf Darko Pokorn, kostumografka Tanja Grosman, glasbenika Uroš Rojko in Borut Lesjak, koreograf Janez Mejač in lektorica Nada Šumi. Igrajo: Katja Levstik oziroma Marjana Brecelj, Zvezdana Mlakar, Dare Valič in Marko Okorn.

Predstava je namenjena zadnjemu letošnjemu abonmaju za red petek I. V naslednjem tednu pa bodo v okviru abonmaja gostovali še celjski gledališčniki s komedijo W. Shakespearea Kar hočete.

ar

POPRAVEK

V podpisu pod sliko pevskega zbora v prejšnji številki je napaka. Komisija je razglasila za najboljšega mladinski zbor OŠ Matije Valjavca iz Preddvora pod vodstvom Irene Varl in ne otroški zbor, ki ga vodi Albert Zupanc, dolgoletni organizator pevskih revij v Preddvoru.

KULTURNI KOLEDAR

KRANJ — V galerijskih prostorih Mestne hiše se z likovnimi deli predstavlja ***akad. slikar Andrej Pavlič.*** V Mali galeriji je odprta razstava ***Arheološko najdišče Ajdna.*** V galeriji Prešernove hiše je na ogled retrospektivna razstava ***OHO v Kranju,*** ki jo je pripravil SKK. V galeriji v Tavčarjevi ulici 43 razstavljata akad. slikarki ***Ružica Beba Pavlović in Dilista Vujović.***

JESENICE — V gledališču Tone Čufar poteka ***XIV. mednarodni festival amaterskega filma.*** Projekcije filmov so danes, v petek, ob 16. in 19. uri; jutri, v soboto, ob 15.30 bodo predvajali najboljše športne in planinske filme, ob 18. uri pa bodo podelili nagrade najboljšim filmom in zavrteli nagrajene filme.

V razstavnem salonu Dolik odpirajo danes, v petek, ob 18. uri razstavo slik akademskega slikarja ***Sergeja Andreevskega.***

RADOVLJICA — Danes, v petek, ob 18. uri odpirajo v galeriji Šivčeve hiše razstavo slik, risb in kolažev akad. slikarja ***Franca Vozla.***

ŠKOFJA LOKA — V Groharjevi galeriji je odprta razstava likovnih del ***Zdenka Huzjana.***

V galeriji ZKO — Knjižnica je še odprta razstava likovnih del ***Pavla Lužnika.***

V sredo, 22. aprila, ob 18. uri bo v knjižnici Ivana Tavčarja Viki Grošelj predaval ***o prostranstvih črnega granita.***

V dvorani Loškega odra bo v sredo, 22. aprila, gostovalo Prešernovo gledališče Kranj z ***Državnim lopovom.*** Predstavi bosta ob 16.30 in ob 19.30.

TREBIJA —Dramska skupina KUD Boštjan Jezeršek iz Sovodnja bo v nedeljo, 19. aprila, ob 16. uri. v dvorani Gasilskega doma na Trebiji uprizorila igro ***Cvetje hvaležno odklanjamo*** avtorjev N. Barrasha in C. Moora.

ŽELEZNIKI — V salonu pohištva Alples razstavlja član Društva likovnih umetnikov iz Ajdovščine ***Zdravko Ergaver.***

TRŽIČ — V Paviljonu NOB in v Kurnikovi hiši razstavlja olja tržiški slikar ***Vinko Hlebš.*** Razstavi sta odprti vsak dan razen ponedeljka med 17. in 19. uro.

LJUBLJANA — V ljubljanski Nami, Salon pohištva Brest — Cerknica, je odprta razstava likovnih del likovnih ustvarjalcev — ljubiteljev iz Cerknice.

V galeriji Kosove graščine je odprta razstava ***sodobne makedonske karikature.***

KRANJ — V začetku tega tedna je bil v glasbeni šoli Kranj koncert Capelle Carniole, ansambla kljunastih flavt, ki v slovenski glasbeni reprodukciji zapolnjuje vrzel pri izvajanju stare glasbe in glasbe s kljunastimi flavtami. Ansambel vodi Klemen Ramovš, člana pa sta Mateja Bajt in Uroš Poljšak iz Ramovševega razreda kljunastih flavt radovljiške glasbene šole. — Foto: G. Šinik

JUGOSLOVANSKA RAZSTAVA OTROŠKEGA EKSLIBRISA

Komenda—Moste — V sredo, 22. aprila, bo v osnovni šoli Komenda-Moste letošnja jugoslovanska razstava otroškega ekslibrisa. Na natečaj, razpisan jeseni v Pionirju, so se oglasili mladi iz sto desetih šol iz vse Jugoslavije. Žirija je izbrala najboljše ekslibrise za razstavo in za katalog. Motivi so kaj različni, povezani pa so z ustvarjalcem, saj gre za ustvarjalčeve konjičke, ljubezen do narave, športa in rodnega kraja, za poklicne želje itd. Srečanje jugoslovanskih ekslibristov je v tej šoli že peto po vrsti.

Tanja Mezga

Pred koncertom

BURNING SPEAR

Winston Rodney oziroma Burning Spear se je reggaeju zapisal že davno. Poznanstvo z Marleyom ga je pripeljalo do producenta Coxsonne Dodda, ki mu je omogočil snemanje prve male plošče Door Peep. Počasi je prihajal uspeh, za katerega so bile v začetku zaslužne predvsem pesmi tipa Slavery Days in Ethiopia Live It Out.

Bolj kultna osebnost kot glasbenik komericalnih razsežnosti se je v začetku sedemdesetih let nenehno prebijal in dokončno prebil iz širše anonimnosti. Posebno vlogo je imel pri tem album Marcus Garvey, ki je še posebno uspel v Veliki Britaniji.

Spearu so se leta 1975 pridružili Ruby, Willington in Hines in rezultat je bila nova velika plošča Dry and Heavy. Leto kasneje je sledil prvi obisk Velike Britanije in prva dva koncerta v Londonu . . .

Za Burninga Speara velja, da s svojo glasbo vedno znova preseneča, kar še posebno dokazuje njegovo zadnje, lansko glasbeno delo People Of The World.

Ob pravi suši reaggae koncertov pri nas bo Burning Spear v ponedeljek, 20. aprila, ob 20. uri v hali Tivoli zagotovo dobrodošel gost!

Vine Bešter

FILMSKO GLEDALIŠČE

Prihodnji teden bo v okviru filmskega gledališča v gorenjskih kinematografih na sporedu izraelski film **Za rešetkami.** V kinu Dom Kamnik bo na sporedu v ponedeljek, 20. aprila, ob 18. in 20. uri, v torek, 21. aprila, ob 20. uri v kinu Tržič, v sredo, 22. aprila, ob 20. uri v kinu Železar na Jesenicah, v četrtek, 23. aprila, ob 20. uri pa v kinu Center v Kranju.

Za rešetkami je zgodba o prijateljstvu, strasti in ljubezni. Zgodba, ki se odvija v okrutnem ambientu avtentične izraelske kaznilnice, za rešetkami katere so se tudi v resnici dogajale podobne drame, ko so se v istem prostoru znašli izraelski zaporniki, v glavnem kriminalci, in palestinski borci. Film pripoveduje o sodelovanju arabskih in izraelskih zapornikov v eni od številnih izraelskih kaznilnic. Zanimivo je, da je pobuda za ta film prišla prav od Izraelcev, s strani, ki je nihče ni pričakoval. Režiser filma Uri Barbash pravi, da je njegov film optimističen, kajti, če živite na Bližnjem Vzhodu, človek mora biti optimist, hkrati pa zelo realističen. Film je dobil posebno nagrado Fipresci na beneškem festivalu leta 1984, 7 nagrad izraelske Akademije, potegoval pa se je tudi za oskarja.

Domači zdravnik

Smreka, jelka

Zdravilni deli rastline: Spomladi nabiramo mlade brste, dokler so še na pol pokriti z rjavimi luskolisti. Taki brsti se dajo med prsti zmleti in zelo dišijo po balzamu in smoli; so grenkega, smolnatega, rezkega okusa. Smolo in dorasle iglice nabiramo od junija do avgusta. Mladi brsti, spomladanske in tudi dorasle iglice v shrambi hitro izgube vitamin C, ki ga imajo razmeroma veliko. Pri prelivu za čaj, četudi iz sveže nabranih brstov in iglic, se tudi izgubi do 50 odstotkov vitamina C. Še večja je izguba, če brstov in iglic ne porabimo takoj.

Les mladih vej narežemo maja in junija

Iglavci (bor, brin, jelka, macesen, ruševje, smreka) torej niso pomembni samo za gospodarstvo, ampak tudi za zdravilstvo, kjer jih mnogostransko uporabljajo.

Iz mladih iglic in vršičkov pripravljamo preliv (z vrelo vodo poparimo in pustimo pet do deset minut). Najbolje je, če tak čaj osladkamo z medom in pijemo pri nadležnem kašlju, katarju in gripoznih znakih. Radi ga uporabljajo tudi pri katarju mehurja in za čiščenje krvi. Če pijemo zelo topel čaj, se spotimo. Dober učinek ima pri spomladanski utrujenosti, ki nastane konec zime ali v začetku spomladi zaradi pomanjkanja vitamina C. Takrat, ko je na voljo malo sveže zelenjave, brste vršički iglavcev. Tako lahko preženemo spomladansko utrujenost, če redno pijemo čaj iz smrekovih vršičkov. Tudi krvavitve iz dlesni in skorbut prenehajo s takim zdravljenjem. Za pripravo čaja uporabljamo smrekove, jelkove, borove ali macesnove vršičke. Vzamemo eno do dve čajni žlički vršičkov za eno skodelico vode. Najbolje, če sladkamo z medom ali surovim sladkorjem.

Vršičke iglavcev so v ljudskem zdravilstvu uporabljali že od nekdaj. V nekaterih predelih krmijo koze s smrekovimi, jelkovimi ali borovimi vršički in dajejo njihovo mleko bolnim na pljučih. Lubje mladih poganjkov žene na vodo, če ga žvečimo. Uporabljajo ga tudi proti izpuščajem, skorbutu in glistam.

Odlično zdravilo za prehlajene, bronhitike, sušične ljudi, ki imajo ozek prsni koš:

spomladi naberemo nekaj kilogramov pravkar vzbrstelih smrekovih, jelkovih ali borovih vršičkov, polijemo z vodo, da so prekriti, in kuhamo na zmernem ognju ter stalno mešamo, da nastane gosta kaša. Na 1 kg vršičkov dodamo 1/2 kg čebule, 1/4 kg kandisa in 1/2 kg medu ter kuhamo tako dolgo, dokler se ne razkuha in nastane sirupu podobna zmes. Hranimo v kozarcih s širokim vratom na suhem in hladnem. Tak pripravek bi moralo imeti vsako gospodinjstvo. Tisti, ki bi zbolel na dihalih ali se nagiba k bronhialnemu katarju, naj ga že v začetku bolezni uživaj po žličkah, in mnogokrat se bolezen ne bo zavlekla.

Visok standard ne ukinja problemov, temveč jih le ustvarja.
Dolgo smo se morali učiti, dokler se nismo naučili, česa vsega nimamo in česa ne moremo.

Dušan Radović

Človek ujedljivega duha je podoben ježu, proti kateremu vsak ščuva svojega psa, a se ga nihče ne bi dotaknil z roko, da se ne bi zbodel.

Holcroft

Ta mesec na vrtu

Pridelajmo zdravo hrano

K trdnemu zdravju veliko pripomore uživanje polnovredne zelenjave in sadja, ki ju lahko pridelamo na svojem vrtu brez uporabe gnojil in pesticidov. Biološko pridelana hrana vsebuje vse za zdravje potrebne snovi in prepreči vrsto civilizacijskih bolezni ali jih vsaj zavira.

Poleg potrebne celuloze vsebuje ta hrana posebno še za gradnjo visokovrednih beljakovin potrebne aminokisline, ogljikove hidrate, za menjavo snovi potrebne organske kisline, eterična olja, ki dajejo svojski okus in spodbujajo tek, a so obenem tudi antimikrobno aktivna, ter vitamine in mineralne snovi.

Z organskimi gnojili gnojeno sadje in zelenjava (to je ob gnojenju s kompostom in kompostnim preperelim gnojem) vsebuje po izsledkih znanstveno-raziskovalnih inštitutov bistveno večje količine vitamina C, beljakovin, sladkorja, kalija, kalcija, fosforja, posebno še železa. Biološko gnojena špinača vsebuje obenem mnogo manj natrija in nitratov. Boljši in vabljivejši so tudi naravni izgled, barva plodov, sočnost in okusnost, trpežnost za zimo. Biološko pridelana zelenjava in sadje vsebujeta manj vode in sta zato manj podvržena gnitju, obenem pa so ugotovili tudi določeno naravno odpornost proti boleznim in škodljivcem, ki jo stopnjujemo še s primernim mešanjem kultur.

Pomlad je najprimernejši čas, da se preusmerimo na biovrtnarjenje. Za to je potrebnega dosti več znanja. Da pomagamo naravi pri njenem delu, jo moramo razumeti in jo pri delu podpreti, ne pa se bojevati z njo z vsemi možnimi strupi, ki uničijo poleg škodljivcev tudi koristne organizme.

Biovrtnarjenje se prične z mulčenjem — zastiranjem tal namesto prekopavanja in obračanja tal, s pravilno pripravo visokovrednega komposta, z bogatenjem tal s kompostom. Da se zemlja ne utrudi, je važen pravilen plodored in uporaba mešanih kultur, ki se med seboj dopolnjujejo. Za varstvo pred boleznimi in škodljivci pa uporabljamo naravna sredstva in biološko neškodljive pripravke.

Anka Bernard

Zbiramo recepte za originalne gorenjske jedi

Ajdovi štruklji s skuto

Za 5 oseb potrebujemo približno 1/2 kg ajdove moke (od tega 1 dcl bele moke), 1/2 kg skute, 1 jajce, 1/2 dcl kisle smetane, 5 dag masla, drobtine, sol, slan krop.

Moko poparimo s slanim kropom in dobro premešamo. Ohlajeno testo damo na desko, ki jo pomokamo z belo moko. Dobro pregnetemo in razvaljamo 1/2 cm debelo. Namažemo z nadevom. Nadev: skuto pretlačimo, ji dodamo jajce, kislo smetano, solimo in vse skupaj dobro zmešamo.

Še preden po razvaljanem testu namažemo nadev, testo potresemo z na maslu prepraženimi drobtinicami.

Štrukelj zvijemo in zavijemo v zmočen in ožet, z drobtinami potresen prtič. Kuhamo 1/2 ure v slanem kropu.

Kuhane štruklje potresemo z drobtinami ali ocvirki.

Tako kuha ajdove štruklje Francka Komar iz Mevkuša.

Moda

Mohair je še vedno zelo priljubljen in vse kaže, da bo še dolgo ostal. Nežen, mehak je, dobe se tudi lepe barvne kombinacije. Tale pulover je spleten gladko, na licu desne, na notranji strani leve. Je temno siv, vzorec, tri različne velikosti črke V, pa je pleten v dveh barvah: eden je umazano rožnat, drugi pa nežno vijoličast. Kot nalašč za mlade in za pomlad. Zraven oblecite svetlejše sive hlače.

Pet minut za lepo kožo

Zoper suho in občutljivo kožo

Presuha koža je lahko premastna koža,ki jo je poškodoval alkohol ali kajenje. Najprej počakajmo, da se vrne v običajno stanje, nato šele začnimo s kuro, če bo potrebna.

Če je koža res preveč suha, jo čistimo s pomočjo mastnih sredstev, kot so mandljevo ali olivno olje, kravje mleko in sveža smetana. Vse to nam bo koristilo vsaj toliko, kot razna sredstva, ki jih dobimo v drogerijah.

Jejmo hrano iz žitnih kalčkov, da si preskrbimo vitamine in rudninske snovi, ki nam manjkajo.

Lepotna maska za suho kožo

1 jajčni rumenjak, stepen z eno kavno žličko olivnega olja, na obrazu pustimo četrt ure. Zmijemo z vato, ki smo jo namočili v mlačnem mleku.

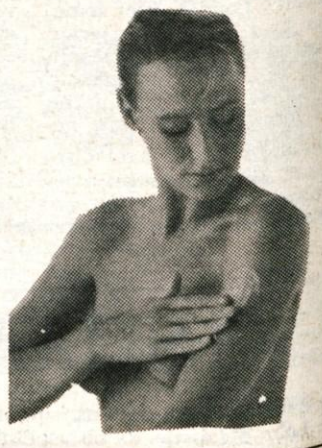

IZ ŠOLSKIH KLOPI

Smejimo se sami, smejijo se drugi, še pregovor pravi, da smeh ni greh in da je pol zdravja. Tudi mi smo se nasmihali in se smejali, ko smo prebirali vaše spise, pesmice in šale.

Nagrado, knjigo Slavka Pregla Geniji v kratkih hlačah, bomo poslali Petru Šolarju na Bled, ki je svoje težave s pospravljanjem sobe in z mamo po našem mnenju najbolj duhovito in sočno opisal. Čestitamo, Peter!

Zdaj pa ponujamo še zadnji naslov v pisanje, zadnjega v tem šolskem letu, seveda. Časa, da napišete in pošljete pesem (ali več pesmi) imate dober mesec. Naslov teme je: GOVORIJO VERZI. Med pošto, ki jo dobivamo, je namreč tudi precej pesmi in zakaj ne bi enkrat namenili cele rubrike mladim pesniškim dušam? Mentorji, upamo tudi na vašo pomoč.

Z MAMO SE ČUDIVA

Zelo nerad in z največjim naporom pospravljam, še posebej v svoji sobi, saj se kupi stripov, časopisov, knjig in papirčkov pa ogrizki jabolk in napol objedenih hrušk grozljivo hitro kopičijo na tleh, za omaro in v predalih. Mama mi sobo uredi in pospravi le enkrat na mesec, za dnevno in tedensko čiščenje pa skrbim sam.

Ker so dnevi kratki in tudi teden ni nič boljši, mi za naporno delo čistilca zmanjka časa. Ko se mama s polno vrečo smeti spušča po stopnicah, maje z glavo, se sitno drži in skozi zobe zasika, da je počedila moj svinjak zadnjič, pa da ga ne bo nikdar več.

Sklonjene glave in zgrbljen se stisnem v stolu ter nemo zrem v nabito polno črno vrečo, ki poskakuje po stopnicah in šumeče poleže v smetnjaku. Natiho se začudim, od kje je mama izbrskala vso to nesnago, saj se mi je dozdevalo, da moja soba ni tako zelo zasičena z njo. Čudno, res čudno.

Prejšnji teden sem dobil nov radio, napeljal množico žic prek sobe, za posteljo, prepredel z njimi verando pa se za zatemnjenimi okni predal glasbenim užitkom. To čudo mora slišati tudi mama, sem pomislil, še prej pa bom uredil sobo, pospravil smeti in pomil pod.

Mama je razprtih oči in sklenjenih rok ostala na pragu, pohvalno kimala z glavo in se olajšano smehljajoč zavalila v naslonjač. Od začudenja nad lepo pospravljeno sobo je vzdihnila: »Pravi čudež! Kar verjeti ne morem, da si tako lepo pospravil!«, tako da sem jo med bučenjem sboje glasbene skrinje komaj slišal.

Mamine oči pa so se kmalu nato že drugič zasvetile od začudenja: tokrat se ji je ustnica trpko stisnila od razočaranja. Po naključju je pogledala pod mojo posteljo in zajavkala: »Saj se mi je kar zdelo! Vendar se vseeno čudim, kako si mogel vso to ropotijo stišati v tako majhen prostor.«

Preostali čas do večerje sva se z mamo mučila, da sva zbasala izpod postelje knjige, stripe in obžrta jabolka, pa še polomljena smučka se je zataknila mednje.

Peter Šolar, 6. c r. OŠ prof. dr. Josipa Plemlja Bled

KAKO SEM STRIGEL OVNA

Nekega dne sva bila s sestro sama doma. Nisva vedela, kaj bi počela. Končno sem se spomnil, da bi strigel ovna. Vzel sem vrv in škarje. Šel sem v stajo, prijel ovna za hrbet, ga vrgel na voziček, mu zvezal noge in ga začel striči. Šlo mi je zelo slabo, saj sem imel kar navadne škarje. Nekajkrat sem ga tudi zastrigel. Začel sem mu striči rep. Hudo sem ga ranil. Takrat je oven poskočil in ušel po vasi. Tekel sem za njim, a ga nisem mogel ujeti. Oven se je ustavil šele pri stricu Tonetu. On ima tudi čredo ovac. Stric je ovna ujel. Pomagal sem mu, da ga je dal na voz. On ga je tudi do konca ostrigel. Ovna sem dal na voz in ga odpeljal domov. Na srečo nisem bil nič tepen.

Aleš Kepic, 7. b r. OŠ Matije Valjavca Preddvor

KAZEN

Janezek je šel v šolo. Ko je prišel v šolo, je rekel tovarišici: »Vidiš, pišeš. . .« Tovarišica mu je ukazala: »Napiši štiridesetkrat vidite, pišete!«

Ko je drugi dan Janezek prišel v šolo, je imel v zvezku napisano osemdesetkrat vidite, pišete. Tovarišica ga je vprašala: »Zakaj imaš napisano osemdesetkrat?«

»Veš, tovarišica, ker vas imam tudi rad,« je rekel Janezek.

Mateja Kalan, Nina Pernuzzi, OŠ Cvetka Golarja Škofja Loka

SMEJMO SE

PRIGODICE IZ RAZREDA

V našem razredu se velikokrat smejemo. V četrtem razredu smo bili prav mojstri za smeh. Ko je tovarišica rekla, naj naštejemo nekaj živali, ki imajo kopita, je Gorazd povedal, da je to žaba. Vsi smo se mu smejali, on pa je zatrjeval, da ima žaba med kraki kožo in da je prav to kopito. Kar predstavljajte si žabo, ki ima kopita in skače od mlake do mlake.

Tudi v petem razredu nam smeha ne primanjkuje. Večkrat ga sami polomimo, včasih pa tudi tovariši in tovarišice Pri družbi je tovarišica rekla namestoplovno — plodno in spet smo se vsi hahljali.

Nekega dne je bilo pri slovenščini še prav posebej živahno. Tovarišica je spraševala življenjepis Franceta Bevka. Odprla je redovalnico in rekla:»Gregor Mežek, k tabli!«Grega je začudeno pogledal, nato pa odšel pred tablo. Nekaj časa se je razgledoval po razredu, potem pa odločno povedal: »France Bevk se je rodil v družini Bevk.« Še preden smo se nehali smejati, je zazvonil šolski zvonec in pouka je bilo konec. Grega ima prav posebno srečo. Že trikrat bi moral biti vprašan slovenščino, pa je prej zvonilo. Bomo videli, če bo drugo uro prav tako.

Še pri angleščini se večkrat zgodi kaj zabavnega. Tovarišica je spraševala, ali imamo velika ali majhna stopala. Lahko si rekel: My feet are big ali My feet are small. Grega je rekel: »My bik is big.«

Take dogodivščine doživljamo v našem razredu. Vedno se nam pripeti kaj zabavnega, veselega, smešnega, zato se mi zdi v šoli prav prijetno.

Mojca Marin, 5. a r. OŠ heroja Bračiča Tržič

Bratec je ril po snegu

V nedeljo smo šli na Krvavec. Ko smo se peljali po hribu navzdol, je bratec padel. Mislila sem, da je nekaj izgubil, ker je tako ril po snegu. Ko smo prišli do vrste za vlečnico, ga je ati vprašal: »Kaj si izgubil, ko si tako ril po snegu?« Bratec pa je odgovoril: »Nič nisem ril, samo kučelj je bil.«

Maruša Bovatinj, OŠ Josipa Jurčiča-Tita Predoslje

»Je kdo videl moj jopič?« išče Miha.
»Na sebi ga imaš,« mu pokaže Jože.
»Dobro, da si ga videl, drugače bi odšel brez njega domov.«

»Jaz že pred zajtrkom opravim najtežje delo!«
»Res? Kaj pa?«
»Vstanem!«

KDAJ SEM SE NAJBOLJ SMEJAL

Ko je sošolec Jure rekel: »Smej se!« in sem se res začela smejati v nedogled. —**Mojca Pelko**

Ko je oče trdil, da bo zmagal v mini golfu, a je nazadnje zbral najmanj točk in bil zadnji. —**Erika Žibert**

Ko je Mateji zaradi strahu pred psom ušlo v hlače. —**Nada Begelj**

Ko sem gledal film Stan in Olio. —**Borut Bukovnik**

Ko sem videla sedem »gospodov« v kozolcu, pod njimi pa kravo z velikimi rogovi. —**Petra Lombar**

Ko sem gledala film Policijska akademija. —**Alenka Brun**

Ko sem za rojstni dan dobila torto. Ker se je brat preveč »afnal«, mu je padla iz rok. —**Irena Gašperlin**

Ko me je mami hotela udariti, pa sem se še pravočasno izmaknila. Namesto mene je udarila sebe, povrhu vsega pa zlomila še kuhalnico. —**Sonja Lombar**

Učenci 6. b r. OŠ Matije Valjavca v Preddvoru

SONCE SE SMEJE

Sonce se smeje,
snežake prešteje.
Sonce se smeji,
snežak se topi.
Sonce se smeje,
kalčke prešteje,
že rože cveto,
nam vsem je lepo.

Darja Tonja, 3. b r. OŠ Petra Kavčiča Škofja Loka

»Gregor, kje imaš kapo?«
»Vzeli so mi jo in jo brcali!«
»Kaj si pa ti počel?«
»Bil sem golman in sem branil!«

TV SPORED

SOBOTA 18. aprila

8.00 Poročila
8.05 Radovedni taček, 7. del: »Konj«
8.20 Pamet je boljša kot žamet
8.25 Zadnje poletje otroštva, 2. oddaja
8.55 A. Brvar — I. Pediček: Domača naloga
9.15 Ex libris, ponovitev, 4. oddaje
10.05 Pihalna godba Trbovlje
10.45 Trbovlje: Proslava ob 50 letnici ustanove kongresa KPS, prenos (tudi za JRT)
13.00 Poročila
16.30 Dogodovščine Marka Twaina, ameriški risani film
17.55 Zdravilne vode: Radenci, Moravske toplice, Banovci
18.25 Na zvezi
18.45 Risanka
18.55 Propagandna oddaja
19.00 Danes:Knjiga
19.26 Vreme
19.30 TV dnevnik
19.50 Zrcalo tedna
20.10 Propagandna oddaja
20.15 Kako dobiti milijonarja za moža, ameriški film
21.45 Propagandna oddaja
21.55 Alpe Jadran, informativno-mozaična oddaja
22.25 TV dnevnik
22.40 S. Sheldon: V pričakovanju jutrišnjega dne, 2. del ameriške nadaljevanke

Oddajniki II. TV mreže

14.20 Test
14.35 Kako biti skupaj
15.05 Sivi sokol, sovjetski mladinski film
16.35 Ponovitev nadaljevanke
17.30 Festival otroške folklore — Ankara 86
18.40 Dallas, ameriška nadaljevanka
19.30 TV dnevnik
20.00 Košarka — 1. tekma finala
21.45 Svet na zaslonu
22.25 Valondovo 87, festival narodne glasbe, vključitev v prenos

TV Zagreb I. program

9.00 Izbor iz šolskega programa
10.30 Poročila
14.30 Izbor iz programa plus
16.00 Poročila
16.05 TV koledar
16.15 Narodna glasba
16.45 Sedem TV dni
17.30 Vaterpolo: Partizan — Kotor, prenos
18.30 Medtem, dokumentarna oddaja
19.30 TV dnevnik
20.15 Boljše življenje, humoristična serija
21.05 Beg, ameriški film
22.55 TV dnevnik
23.10 Nočni program — lepo je leteti

NEDELJA 19. aprila

9.15 Poročila
9.20 Živ žav, 15. del Risanke, Indijanske legende
10.15 Lutke in lutki
10.20 Fračji dol, ponovitev 10 del ameriške nanizanke
10.45 V pričakovanju jutrišnjega dne, ponovitev 2. d ela ameriške nadaljevanke
11.25 Šopek domačih, 11. oddaja
11.55 Propagandna oddaja
12.00 Kmetijska oddaja
13.00 Poročila
15.35 Malu, 12. del brazilske nadaljevanke
16.25 Poročila
16.30 DP v odbojki (ž), reportaža iz Maribora
16.50 Prostor na soncu, ameriški film
18.45 Risanka
18.55 Propagandna oddaja
19.00 Danes: Kino, Turistični nagelj — neža
19.26 Vreme
19.30 TV dnevnik
19.55 Propagandna oddaja
20.05 M. Krleža — I Štivičić: Potovanje v Vučjak, 12. del nadaljevanke TV Zagreb
21.00 Propagandna oddaja
21.10 Zdravo, 1 oddaja
22.30 Poročila

Oddajniki II. TV mreže

8.55 Poročila
9.00 Danes za jutri — Oddaje za JLA in igrani film
12.00 Oddaja resne glasbe
19.30 TV dnevnik
20.00 Zasledovalci, poljudnoznanstveni film
20.45 Včeraj, danes, jutri
21.05 Fanny in Aleksander, 4.— zadnji del serijskega filma
22.30 Dokumentarna oddaja
23.10 Mali koncert
23.30 Poezija

TV Zagreb I. program:

9.45 Poročila
9.55 Jasenovac: Komemoracija ob 42-letnici preboja taboriščnikov, prenos
11.00 Otroška matineja
12.00 Kmetijska oddaja
13.00 Družinski magazin
13.30 Profesionalna orientacija, izobraževalna oddaja
14.00 »Automan«, 1. del serijskega filma
15.15 Nedeljsko popoldne
17.10 Nepremagljivi VU—DANG, kitajski film
18.55 Fračji dol, risana serija
19.30 TV dnevnik
20.00 A. Marodič: Pisma, nanizanka TV Ljubljana
20.50 Cirkus 7 mladih, zabavno-glasbena oddaja
21.35 TV dnevnik
21.55 Športni pregled
22.40 Ljubezen na potovanju, potopisna reportaža
23.10 Poročila

PONEDELJEK 20. aprila

10.00 Zrcalo tedna
10.20 Agatha, angleški film
17.00 TV mozaik — ponovitev
17.20 Poročila
17.25 Radovedni Taček, 8. oddaja — »Knjiga«
17.40 Pamet je boljša kot žamet
17.45 Zadnje poletje otroštva, 3. del nadaljevanke TV Novi Sad
18.15 Naša pesem, 8. oddaja
18.45 Risanka
18.55 Propagandna oddaja
19.00 Danes: Obzornik
19.26 Vreme
19.30 TV dnevnik
19.55 Propagandna oddaja
20.05 A. Hailey: Močno zdravilo, 3. del ameriške nadaljevanke
20.55 Propagandna oddaja
21.00 Aktualno: Pogovor s predsednikom CK ZKS Milanom Kučanom
22.00 TV Dnevnik
22.15 Jugoslovanska teveteka

Oddajniki II. TV mreže

16.00 Dober dan, šport
17.10 TV dnevnik
17.30 Grimmove pravljice, otroška oddaja
17.45 Igrarije, otroška oddaja
18.00 Beograjski TV program
18.55 Premor
19.00 Indirekt, oddaja o športu
19.30 TV dnevnik
20.00 Argumenti, zunanja politika
20.30 Mali koncert
20.45 Včeraj, danes, jutri
21.05 Domači kino: Ritmus 34, češkoslovaški film
22.35 Znanost

TV Zagreb I. program:

8.25 Poročila
8.30 Grimmove pravljice, otroška oddaja
8.45 Igrarije, otroška oddaja
9.00 TV v šoli
10.30 Poročila
10.35 TV v šoli
12.30 Poročila
14.30 Prezrli ste, poglejte!
16.00 Dober dan, šport
17.10 Kronika Bjelovara in Varaždina
17.30 Grimmove pravljice, otroška oddaja
17.45 Igrarije, otroška oddaja
18.00 Narava in človek, izobraževalna oddaja
18.30 Risanka
18.40 Številke in črke-kviz
19.00 TV koledar
19.30 TV dnevnik
20.00 E. Kishan: Varovanec, nemška TV drama
21.15 Svetovni izziv, francosko-kanadska dokumentarna serija
22.05 TV dnevnik
22.25 Hit meseca
23.25 Poročila

TOREK 21. aprila

10.00 Prometna vzgoja
10.10 Zemljepis
10.30 Kraško podzemlje
11.00 Jezikovni utrinki
11.05 Angleščina VII.
11.35 Francoščina VI.
16.25 TV mozaik — Šolska — ponovitev
7.30 Poročila
7.35 Tedenski zababnik, 5. oddaja TV Sarajevo
18.45 Risanka
18.55 Propagandna oddaja
19.00 Danes: Obzornik
19.26 Vreme
19.30 TV dnevnik
19.55 Propagandna oddaja
20.05 O. Nagel: Pot navzdol, nemška drama
21.45 Propagandna oddaja
21.50 Integrali
22.30 TV dnevnik

Oddajniki II. TV mreže

17.30 Angleščina VII
18.00 Francoščina VI
18.30 Mostovi Hidak
19.00 Rezerviran čas
20.00 Play off v košarki — 2. tekma finala, prenos
21.30 Ko se korenin zavemo: Boj za življenje, 12. epizoda dokumentarne serije

TV Zagreb I: program:

8.25 Poročila
8.30 Mali svet, otroška oddaja
9.00 TV v šoli
10.30 Poročila
10.35 TV v šoli
12.30 Poročila
14.00 Prezrli ste, poglejte!
15.00 TV v šoli
16.00 Dober dan, informativno-mozaična oddaja
17.10 Kronika Osijeka
17.30 Mali svet, otroška oddaja
18.00 Izobraževalna oddaja
18.30 Risanka
18.40 Številke in črke-kviz
19.00 TV koledar
19.10 Risanka
19.30 TV dnevnik
20.00 Žrebanje lota
20.05 Saksonski sijaj in pruska slava, serijski film
21.40 Teme in dileme, kontaktni magazin
23.15 TV dnevnik
23.25 Via satelit

SREDA 22. aprila

10.00 Mostovi
10.30 O. Nagel:Pot navzdol, nemška drama
16.55 TV mozaik-ponovitev
17.25 Poročila
17.30 B. A. Novak: V ozvezdju postelje, predstava PDG Nova Gorica
18.20 Skrivnosti morja XI.:Toplokrvne živali globin, 1. del
18.45 Risanka
18.55 Propagandna oddaja
19.00 Danes: Obzornik
19.26 Vreme
19.30 TV dnevnik
19.55 Propagandna oddaja
20.05 Dokumentarec meseca: Čez
20.45 Propagandna oddaja
20.50 Film tedna: Cal, angleški film
22.30 TV dnevnik
22.45 Videogodba

Oddajniki II. TV mreže:

16.55 Test
17.10 TV dnevnik
17.30 Oliver Twist, otroška serija
18.00 Družina, izobraževalna oddaja
18.30 Risanka
18.40 Številke in črke-kviz
19.00 TV koledar
19.10 Risanka
19.30 TV dnevnik
20.00 Znanstveni TV forum: Prestopništvo mladoletnikov
21.30 Včeraj, danes, jutri
21.45 Velesejemski TV biro
22.00 Umetniški večer: Večer z Miro Stupico

TV Zagreb I. program

8.25 Poročila
8.30 Oliver Twist, otroška oddaja
9.00 TV v šoli
10.30 Poročila
10.35 TV v šoli
12.30 Poročila
13.55 Prezrli ste poglejte!
14.55 TV v šoli
16.00 Dober dan, informativno-mozaična oddaja
17.10 Kronika Splita
17.30 Smogovci, otroška oddaja
18.00 Govorimo o zdravju, izobraževalna oddaja
18.30 Risanka
18.40 Številka in črke-kviz
19.00 TV koledar
19.10 Risanka
19.30 TV dnevnik
20.00 ZIP - politični magazin
20.55 Izbrani trenutek
22.35 TV dnevnik
22.55 Via satelit
23.25 Poročila

ČETRTEK 23. aprila

10.00 Kaj je film: Zvok v filmu
11.00 Izseljenci, švedski film
16.40 Šolska TV-ponovitev
17.55 Bilo je... A. Foerster: Gorenjski slavšek
18.25 Potrošniška porota
18.45 Risanka
18.55 Propagandna oddaja
19.00 Danes: Obzornik
19.26 Vreme
19.30 TV dnevnik
19.55 Propagandna oddaja
20.05 Tednik
21.05 Propagandna oddaja
21.10 G. Torrente Ballester: Sonce in sence, 10. del španske nadaljevanke
22.10 TV dnevnik
22.25 Mir in razorožitev: Spreobrnitev (Švedska) 18. zadnji del dokumentarne serije OZN

Oddajniki II. TV mreže:

16.55 Test
17.10 TV dnevnik
17.30 Smogovci, otroška oddaja
18.00 Govorimo o zdravju, izobraževalna oddaja
18.30 Risanka
18.40 Številke in črke-kviz
19.00 TV koledar
19.10 Risanka
19.30 TV dnevnik
20.00 Domači ansambli: Ansambel Franca Miheliča
20.30 Poročila
20.40 Goli z evropskih nogometnih igrišč
20.55 Velesejemski TV biro
21.10 Dokumentarni večer: Porota
22.40 Čas knjige

TV Zagreb I. program

8.25 Poročila
8.30 Smogovci, otroška oddaja
9.00 TV v šoli
10.30 Poročila
10.35 TV v šoli
12.30 Poročila
13.55 Prezrli ste poglejte!
14.55 TV v šoli
16.00 Dober dan, informativno-mozaična oddaja
17.25 Poročila
17.30 Makedonske ljudske
17.50 Fračji dol, 11. del ameriške nanizanke
18.15 Več veselja z vrtom, 1. oddaja
18.45 Risanka
18.55 Propagandna oddaja
19.00 Danes: Obzornik
19.26 Vreme
19.30 TV dnevnik
19.55 Propagandna oddaja
20.05 E. Gowans: Srce gorate dežele, 4. del novozelandske nadaljevanke
21.00 Propagandna oddaja
21.05 Po sledovih Slovencev v svetu VIII.: Delavci vseh dežel, 1. del
21.45 SZDL za družbo 21. stoletja (okrogla miza v uredništvu Dela)
22.25 Propagandna oddaja
22.30 Poročila
22.35 Identifikacija ženske, italijanski film

Oddajniki II. TV mreže:

16.55 Test
17.10 TV dnevnik
17.30 Šaram - baram, otroška oddaja TV Skopje
18.00 Znanost
18.30 Risanka
18.40 Številke in črke — kviz
19.00 Piknik v Rogaški slatini
19.30 TV dnevnik
20.00 Iz koncertnih dvoran: Koncert OSF, prenos iz CD
22.05 Mikronezija — vet. ovi spremembe, kanadski film
22.55 En avtor - en film

TV Zagreb I. program

8.20 Poročila
8.25 Šaram - baram, otroška oddaja TV Skopje
8.55 TV v šoli
10.30 Poročila
10.35 TV v šoli
12.30 Poročila
13.45 Prezrli ste- poglejte!
15.00 TV v šoli
16.00 Dober dan, informativno -mozaična oddaja
17.10 Kronika Reke
17.30 Šaram -baram, otroška oddaja TV Skopje
18.00 Znanost
18.30 Risanka
18.40 Številke in črke — kviz
19.00 TV koledar
19.10 Risanka
19.30 TV dnevnik
20.00 Močno zdravilo, serijski film
21.05 Ikarov let — kviz
22.05 TV dnevnik

radio žiri

Žiri in Poljanska dolina na UKV območju 98,2 MHz
Škofja Loka in okolica na UKV območju 91,2 MHz
Selška dolina na UKV območju 96,4 MHz

Nedelja, 19. aprila

9.00 Napoved programa — EP in melodije za vas — Zdravstveni nasveti
10.00 Oddaja za ljubitelje psov (v živo)
11.00 Novice in dogodki — Minute za šport in rekreacijo
12.00 Čestitke in pozdravi

Torek, 21. aprila

16.00 Napoved programa — EP in melodije za vas — Taborniške novice
17.00 Minute za šport in rekreacijo — Inovator meseca (—) Samorastnik Peter Jovanović
18.00 Novice in dogodki — Zgodba iz radijske skrinjice

Četrtek, 23. aprila

16.00 Napoved programa — EP in melodije za vas — Problemi prevoza v Selški dolini
17.00 Minute za šport in rekreacijo — Glasbena oddaja z Vladom Kreslinom
18.00 Novice in dogodki — Novosti v bančnem poslovanju

RADIO

PETEK, 17. aprila

Prvi program

4.30—8.00 Jutranji program — glasba — 8.05 Radijska šola za nižjo stopnjo — 8.35 Glasbena pravljica — Marijan Lipovšek: Mladinske pesmi za klavir — 9.05 Glasbena matineja — 10.05 Rezervirano za ... — 11.05 Ali poznate? — 11.35 S pšesmijo po Jugoslaviji — 12.10 Vedri zvoki — 12.40 Iz glasbene tradicije jugoslovanskih narodov in narodnosti — 13.20 Osmrtnice, obvestila in zabavna glasba — 13.30 Od melodije do melodije — 14.30 Človek in zdravje — 14.05 Iz sveta pravljic in fantazij — 15.30 Dogodki in odmevi — 16.00 Vrtiljak želja — 17.00 Studio ob 17.00 — 18.00 Glasba starih mojstrov — 19.25 Obvestila in zabavna glasba — 21.05 Oddaja o morju in pomorščakih — 22.15 Informativna oddaja v nemščini in angleščini — 22.30—24.00 Iz glasbene skrinje — 00.05—4.30 Nočni program — glasba

TOREK, 21. aprila

Prvi program

4.30—8.00 Jutranji program — glasba — 8.05 Radijska šola za srednjo stopnjo — 8.35 Iz glasbenih šol — 9.05 Glasbena matineja — 11.35 Pesmi in plesi Jugoslavije — 12.10 Danes smo izbrali — 12.30 Kmetijski nasveti — 13.45 Mehurčki — 14.05 V korak z mladimi — 14.35 Iz mladih grl — 15.30 Dogodki in odmevi — 18.00 Sotočja — 19.25 Obvestila in zabavna glasba — 21.05 Radijska igra — 22.15 Informativna oddaja v nemščini in angleščini — 22.30 Slovenski pevci zabavne glasbe — 22.50 Literarni nokturno — Diane Niatum: Pesmi — 23.05 Operetna glasba — 00.05—4.30 Nočni program — glasba

SREDA, 22. aprila

Prvi program

4.30—8.00 Jutranji program — glasba — 8.05 Za knjižne molje — 8.30 Govorimo angleško — 9.05 Glasbena matineja — 10.05 Rezervirano za... — 11.05 Ali poznate? — 11.35 Lokalne radijske postaje se vključujejo — 11.35 S pesmijo po Jugoslaviji — 12.10 Veliki zabavni orkestri — 13.20 Osmetnice, obvestila in zabavna glasba — 14.05 Razmišljamo, ugotavljamo — 16.00 Vrtiljak želja in EP — 17.00 Studio ob 17.00 — 18.00 Zborovske pesmi slovenskih skladateljev — 19.50 Likovni odmevi — 20.00 Koncert za besedo — Labrador — 21.05 George Gershwin: odlomki iz oipere Porgy in Bess — 22.30 Zimzelene melodije — 22.50 Literarni nokturno — 23.05 Jazz za vse : rezerva — 00.05—4.30 Nočni program

ČETRTEK, 23. aprila

Prvi program

4.30—8.00 Jutranji program — glasba — 8.05 Radijska šola za višjo stopnjo — 8.35 Igraj kolce — 9.05 Glasbena matineja — 10.05 Rezervirano za... — 11.35 S pesmijo po Jugoslaviji — 12.10 Znane nelodije — 12.40 Od vasi do vasi — 13.30 Od melodije do melodije — 14.20 Koncert za mlade poslušalce — 14.45 Naš gost — 15.55 Zabavna glasba — 16.00 Vrtiljak želja — 17.00 Studio ob 17.00 — 18.30 Iz popularne komorne literature — 20.00 Četrtkov večer domačih pesmi in napevov — 21.45 Lepe melodije — 22.15 Informativna oddaja v nemščini in angleščini — 22.30 Večerna podoknica — 22.50 Literarni nokturno — 23.05 Paleta popevk jugoslovanskih avtorjev — 00.05—4.30 Nočni program

SOBOTA, 18. aprila

Prvi program

4.30—8.00 Jutranji program — glasba — 8.05 Pionirski tednik — 9.05 Sobotna matineja — 10.05 Dopoldne ob lahki glasbi — 11.05 S poti po Jugoslaviji — 11.30 Srečanje republik in pokrajin — 12.10—14.00 Naši poslušalci čestitajo in pozdravljajo — 14.05 Glasbena panorama — 15.00 Radio danes, radio jutri — 16.00 Lojtrca domačih — 16.40 Vrtiljak — 18.00 Škatlica z godbo — 19.35 Za naše najmlajše — 20.00 Mladi mostovi — 23.05 Od tod do polnoči — 005.—5.00 Nočni program — glasba

NEDELJA, 19. aprila

Prvi program

5.00—8.00 Jutranji program — glasba — 8.07 Radijska igra za otroke — 9.05 Še pomnite, tovariši? — 10.05 Nedeljka matineja — 11.00—13.00 Naši poslušalci čestitajo in pozdravljajo — 13.20 Za naše kmetovalce — 15.00 Nedeljska reportaža — 15.40 Pojo amaterski zbori — 16.30 Pogovor s poslušalci — 17.05 Priljubljene operne melodije — 17.50 Zabavna radijska igra — 19.45 Glasbene razglednice — 20.00—22.00 V nedeljo zvečer — 22.20—24.00 Glasba za prijeten konec tedna — 00.05—4.30 Nočni program — glasba

PONEDELJEK, 20. aprila

Prvi program

4.30—8.00 Jutranji program — glasba — 8.05 Aktualni problemi marksizma — 8.40 Izberite pesmico — 11.05 Ali poznate? — 11.35 S pesmijo po Jugoslaviji — 12.10 Veliki revijski orkestri — 12.40 Pihalne godbe na koncertnem odru — 13.30 Od melodije do melodije — 13.35 Ponedeljkov križemkra— — 14.05 V gosteh pri zborih jugoslovanskih radijskih postaj — 15.30 Dogodki in odmevi — 16.00 Vrtiljak želja — 17.00 Studio ob 17.00 — 18.25 Zvočni signali — 20.00 Kulturni globus — 21.05 Orkester leipziškega Gewandhausa in dirigent Kurt Masur — 22.15 Informativna oddaja v nemščini in angleščini — 22.30 Ob domačem ognjišču — 23.05 Zimzelene me-

NOVO V KINU

Nori dan — Beatlesmanija je komedija. Film so posneli v Ameriki v času, ko so dekleta norela za Beatlesi. Ko so imeli prvi koncert v Združenih državah, so dekleta storila vse, da bi prišla v njihovo bližino. Zaradi vstopnic za koncert so pozabila na vse: na fante, šolo, starše. . . Film, poln smeha in dobre glasbe.

Tudi film **Šakali — ameriška pravica** prihaja iz Amerike. To je napeta kriminalka. Joe, bivši policaj, pride na dopust v obmejni puščavski predel, kjer je priča brutalnega umora mlade Mehikanke. Ubijalec je drugi šerifov pomočnik Jeff, a tega nihče ne verjame. Joe se odloči, da bo razkrinkal Šakale. To mu ob nemalo žrtvah tudi uspe.

Impotenca je angleška komedija o lepi in mladi zdravnici Evi Marini, ki dela v regrutnem oddelku. Zgodi se, da ob vojakovem napadu na tri vaščanke hočejo sodniki vojnega sodišča od zdravnice zvedeti za njeno strokovno mnenje o tem primeru. Evi zaupajo, da lahko v neki odročni kasarni raziskuje seksualnost italijanskih vojakov. S tem se začne avantura mlade zdravnice. V kasarni je tudi polkovnik, čudak, ki ga hoče njegova mama na vsak način narediti za generala. Skozi vrsto komičnih situacij, tudi s pomočjo zdravnice, polkovnik res postane general, zdravnica pa ugotovi, da v življenju ni le znanost in predanost delu, temveč tudi radost.

Te dni igra v kinu Center v Kranju pričakovani film **Top gun.** V upravi pravijo, da bo na sporedu, dokler bo zanj zanimanje.

KINO

KRANJ CENTER

17. aprila: amer. akcij. film TOP GUN ob 16., 18. in 20. uri, **18. aprila:** amer. akcij. film TOP GUN ob 16., 18. in 20. uri, premiera amer. krim. filma ŠAKALI — AMERIŠKA PRAVICA ob 22. uri, **19. aprila:** slov. mlad. film SREČNO, KEKEC ob 10. uri, amer. akcij. film TOP GUN ob 15., 17. in 19. uri, premiera amer. komedije NORI DAN — BEATLESMANIJA ob 21. uri, **20., 21. in 22. aprila:** amer. akcij. film TOP GUN ob 16., 18. in 20. uri, **23. aprila:** amer. akcij. film TOP GUN ob 16. in 18. uri, izrael. barv. film ZA REŠETKAMI ob 20. uri

KRANJ STORŽIČ

17. aprila: amer. fant. film NOČ KOMETA ob 16., 18. in 20. uri, **18. aprila:** hongk. film VELIČASTNI ob 16. uri, amer. fant. film NOČ KOMETA ob 18. in 20. uri, **19. aprila:** ital. akcij. film BOMBARDER ob 14. uri, amer. fant. film NOČ KOMETA ob 16. in 18. uri, premiera ital. erot. komedije IMPOTENCA ob 20. uri, **20. aprila:** amer. film STAR 80 ob 16., 18. in 20. uri, **21.aprila:** amer. glasb. spektakel PLESALCI ZA PRVO MESTO ob 16. in 18. uri, amer. ljub. film STAR 80 ob 20. uri, **22. aprila:** nem. erot. film BRUNHILDA IN KRIMHILDA ob 16., 18. in 20. uri, **23. aprila:** ital. erot. komedija IMPOTENCA ob 16., 18. in 20. uri

KAMNIK DOM

18. aprila: amer. glasb. film NAJSTNICE ob 16. uri, kanad. akcij. film BOKSAR ob 18. in 20. uri, premiera ital. erot. filma IMPOTENCA ob 22. uri, **19. aprila:** hongk. karate film MAŠČEVALEC IZ PEKLA ob 15 uri, kanad. akcij. film BOKSAR ob 17. in 19. uri, premiera amer. ljub. filma STAR 80 ob 21. uri, **20. aprila:** izrael. film ZA REŠETKAMI ob 18. in 20. uri, **21. aprila:** amer. srhljivka NOČ ČAROVNIC II. ob 18. in 20. uri, **22. aprila:** amer. fant. film NOČ KOMETA ob 18. uri, amer. ljub. drama MOJA AFRIKA ob 20. uri

TRŽIČ

18. aprila: amer. krim. film ŠAKALI — AMERIŠKA PRAVICA ob 16. in 18. uri, amer. ljub. drama MOJA AFRIKA ob 20. uri, **19. aprila:** franc. komedija ZELJNATA JUHA ob 15. uri, amer. ljub. drama MOJA AFRIKA ob 17. uri, amer. krim. film ŠAKALI — AMERIŠKA PRAVICA ob 19.30 in 21.15, **20. aprila:** amer. akcij. film BOKSAR ob 18. in 20. uri, **21. aprila:** kanad. akcij. film BOKSAR ob 18. uri, izrael. film ZA REŠETKAMI ob 20. uri, **22. aprila:** grški erot. film MAČJI SINDROM ob 18. in 20. uri, **23. aprila:** amer. akcij. krim. film KOBRA ob 18. in 20. uri

CERKLJE

17. aprila: ital. akcij. film BOMBARDER ob 17. uri, amer. krim. film ŠAKALI — AMERIŠKA PRAVICA ob 19. uri, **18. aprila:** franc. komedija ČAS PRVE LJUBEZNI ob 20. uri

DUPLICA

18. aprila: ital. komedija BUD JEZDI NA ZAHOD ob 18. uri, ital. erot. komedija IMPOTENCA ob 20. uri, **19. aprila:** hongk. film VELIČASTNI ob 15. uri, franc. film NEDOTAKLJIVI ob 17. in 19. uri, **22. aprila:** amer. komedija NORI DAN — BEATLESMANIJA ob 20. uri, **23. aprila:** amer. ljub. film MOJA AFRIKA ob 20. uri

JESENICE ŽELEZAR

17. aprila: amer. akcij. krim. film KOBRA ob 16., 18. in 20. uri, **18. aprila:** amer. krim. film KOBRA ob 16. in 18. uri, premiera amer. komedije NORI DAN — BEATLESMANIJA ob 20. uri, **19. aprila:** franc. komedija UČITELJ ob 10. uri, amer. krim. film KOBRA ob 16., 18. in 20. uri, **20. aprila:** franc. film NEDOTAKLJIVI ob 16. in 18. uri, amer. ljub. drama MOJA AFRIKA ob 20. uri, **21. aprila:** franc. film NEDOTAKLJIVI ob 16. in 18. uri, amer. ljub. drama MOJA AFRIKA ob 20. uri, **22. aprila:** amer. ljub. film STAR 80 ob 16. in 18. uri, izrael. film ZA REŠETKAMI ob 20. uri, **23. aprila:** amer. krim. film ŠAKALI — AMERIŠKA PRAVICA ob 16., 18. in 20. uri

JESENICE PLAVŽ

18. aprila: hongk. film BOŽJI OKLEP ob 18. in 20. uri, **19. aprila:** hongk. pust. film BOŽJI OKLEP ob 16. in 18. uri, grški erot. film MAČJI SINDROM ob 20. uri, **20. aprila:** franc. komedija PO PRVI LJUBEZNI ob 18. in 20. uri

KRANJSKA GORA

17. aprila: ital. komedija BUD JEZDI NA ZAHOD ob 18. uri, **21. aprila:** amer. komedija NORI DAN — BEATLESMANIJA ob 19. uri

RADOVLJICA

17. aprila: amer. film UPOR NA VOJNI AKADEMIJI ob 20. uri, **18. aprila:** amer. film UPOR NA VOJNI AKADEMIJI ob 18. uri, amer. pust. film ZAKLAD CARJA SALOMONA ob 20. uri, **19. aprila:** amer. pust. film ZAKLAD CARJA SALOMONA ob 18. uri, amer. film UPOR NA VOJNI AKADEMIJI ob 20. uri, **20. in 22. aprila:** franc. film PRINCEZA Z ASFALTA ob 20. uri, **21. aprila:** amer. pust. film ZAKLAD CARJA SALOMONA ob 20. uri, **23. aprila:** amer. film ROCKY IV. ob 20. uri

BLED

17. in 19. aprila: amer. film ELEKTRIČNE SANJE ob 20. uri, **18. aprila:** amer. film OGNJEVITI FANTJE ob 18. in 20. uri, **20. in 21. aprila:** amer. film UPOR NA VOJNI AKADEMIJI ob 20. uri, **22. in 23. aprila:** amer. pust. film ZAKLAD CARJA SALOMONA ob 20. uri

BOHINJ

17. aprila: franc. film BETI BLU ob 20. uri, **18. aprila:** amer. film ELEKTRIČNE SANJE ob 20. uri, **19. aprila:** amer. pust. film OGNJEVITI FANTJE ob 18. in 20. uri, **23. aprila:** amer. film UPOR NA VOJNI AKADEMIJI ob 20. uri

ŽELEZNIKI

17. aprila: amer. krim. film BOTER II ob 19. uri, **18. aprila:** ital. erot. film LETEČI SEKS ob 20. uri, **19. aprila:** franc. komedija MAŠČEVANJE PERNATE KAČE ob 18. in 20. uri

POLJANE

17. aprila: franc. komedija MAŠČEVANJE PERNATE KAČE ob 19. uri, **19. aprila:** amer. avant. film GOONIES ob 17. uri

ŠKOFJA LOKA

17. aprila: ital. erot. film LETEČI SEKS ob 18. in 20. uri, **18. in 19. aprila:** amer. krim. film BOTER II ob 16. in 19. uri

ŽIRI

18. in 19. aprila: amer. glasb. melodrama OBJEMI ME STRASTNO ob 20.30, (19.4. ob 18. uri), **21. aprila:** amer. krim. film LASER SMRTI ob 20.30, **24. aprila:** amer. srhljivka GREMLINI ob 20.30

NA 26. MEDNARODNEM SEJMU KMETIJSTVA IN GOZDARSTVA OD 10.—20. APRILA V KRANJU

OBIŠČITE VELIKI RAZSTAVNI PROSTOR

MERKUR KRANJ

RAZSTAVLJAMO IN PRODAJAMO:

- malo mehanizacijo za kmetijstvo
- vrtnarsko in gozdarsko orodje
- zaščitno obleko za gozdarje
- krožne in verižne žage
- gradbeni in izolacijski material
- električno ročno orodje
- varilne aparate
- belo tehniko, akustične aparate
- male gospodinjske aparate in drugo blago za široko potrošnjo

INOZEMSKA ZASTOPSTVA — KONSIGNACIJE

- VOLVO, hidravlični motorji
- BELZER, specialno ročno orodje
- REMS, ročno navojno orodje
- WIKUS, bimetalni tračni listi
- SANDVIK, gozdarsko in vrtnarsko orodje
- ALKO, motorne in električne kosilnice
- ALKO-POLAR, toplotne črpalke
- MARMORBAU, sistemski kamini

IZKORISTITE MOŽNOST ZA UGODEN NAKUP

Ali tudi vas skrbi, kje boste dobili določen gradbeni material in ali ga bodo sploh imeli, ko ga boste potrebovali?
Stopite najprej v Metalko!

Metalkina prodajna skladišča:

Ljubljana, Topniška 9, tel.: 061/329-677,
Domžale, Ljubljanska 63, tel.: 061/721-216,
Mekinje pri Kamniku, Cankarjeva 1, tel.: 061/831-326,
Ptuj, Rogozniška 7, tel.: 062/772-911

metalka

PROIZVAJATE DOBER IZDELEK? IMATE NA POLICAH KVALITETNO BLAGO PO UGODNIH CENAH? PRIPRAVLJATE PRODAJNO AKCIJO? NUDITE KVALITETNE STORITVE? ORGANIZIRATE PRIVLAČNO PRIREDITEV? ŽELITE MED GORENJCI USTVARITI DOLOČENO MNENJE O VAS?

Pridružite se tistim, ki vedo, da je eden od pogojev za uspešno trženje na Gorenjskem tudi objavljanje v Gorenjskem glasu.

V ekonomski propagandi ČP Glas na Cesti JLA 16 v Kranju bomo veseli vašega obiska ali telefonskega klica na številki 23 – 987 ali 28 – 464!

GORENJSKI GLAS

Na podlagi 37. člena zakona o urejanju naselij in drugih posegov v prostor (Uradni list SRS, št. 18/84, 37/85 in 29/86) in 244. člena statuta občine Kranj je IS Skupščine občine Kranj na 180. seji dne 19. 2. 1987 sprejel

SKLEP
o javni razgrnitvi osnutka zazidalnega načrta Cerkljanska Dobrava

1.
Javno se razgrne osnutek zazidalnega načrta za gradnjo sedmih počitniških objektov pri naselju Cerkljanska Dobrava, ki ga je oktobra 1986 izdelal Domplan Kranj, številka projekta UD 235 – 20/85.

2.
Osnutek iz 1. točke tega sklepa se javno razgrne v prostorih Skupščine občine Kranj in v KS Zalog od 18. 4. 1987 do 18. 5. 1987.

3.
V času javne razgrnitve bo v KS Zalog organizirana javna obravnava.

4.
Vsak občan ali organizacija združenega dela ali druga samoupravna organizacija oziroma skupnost morejo dati v času javne razgrnitve pismene pripombe na osnutek ZN.

5.
Ta sklep se objavi v Gorenjskem glasu in na oglasni deski v KS Zalog.

Številka: 350 – 05/1985 – 04
Datum: 14. aprila 1987

Predsednik IS
Henrik Peternelj

Na podlagi 37. člena zakona o urejanju naselij in drugih posegov v prostor (Uradni list SRS, št. 18/84, 37/85 in 29/86) in 244. člena statuta občine Kranj je IS skupščine občine Kranj na 46. seji dne 25. 3. 1987 sprejel

SKLEP
o javni razgrnitvi osnutka zazidalnega načrta Exoterm

1.
Javno se razgrne osnutek zazidalnega načrta Exoterm za območje DO Exoterm Kranj, ki ga je septembra 1986 izdelal Domplan Kranj, št. projekta UD 236 – 47/85.

2.
Osnutek iz 1. točke tega sklepa se javno razgrne v prostorih skupščine občine Kranj, v KS Struževo, v KS Naklo in v DO Exoterm Kranj od 18. 4. 1987 do 18. 5. 1987.

3.
V času javne razgrnitve bodo v KS organizirane javne obravnave.

4.
Vsak občan ali organizacija združenega dela ali druga samoupravna organizacija oziroma skupnost morajo dati v času javne razgrnitve pismene pripombe na osnutek.

5.
Ta sklep se objavi v Gorenjskem glasu in na oglasnih deskah v organizacijah in skupnostih iz 2. točke sklepa.

Številka: 350 – 06/1985 – 04
Datum: 14. aprila 1987

Predsednik IS
Henrik Peternelj

KOVINSKA BLED — BLED, Seliška c. 4/b

objavlja prosta dela in naloge:

1. VEČ KLJUČAVNIČARJEV
2. KV PLESKARJA

Kandidati morajo izpolnjevati naslednje pogoje:
pod 1.: poklicna šola kovinske stroke in najmanj eno leto delovnih izkušenj
pod 2.: poklicna šola ustrezne smeri in najmanj eno leto delovnih izkušenj

Za razpisane delovne naloge nudimo osebni dohodek v višini od 200.000 do 270.000 dinarjev.
Pisne prijave z dokazili o izpolnjevanju pogojev pošljite v 15 dneh od objave na naslov: KOVINSKA BLED, Seliška c. 4/b BLED.

MARIJA PRIMC

Cesta na Klanec 3, Kranj (v bližini gostilne Blažun)
Vam nudi kvalitetno in hitro izdelavo vseh vrst očal.
Se priporoča.

Mizarstvo in profiliranje lesa

OVSENIK ALOJZ

Kranj, Jezerska cesta 108 c
tel.: (064) 35-770

Nudimo več vrst ogledal, garderobne stene, mizice, **kotne letve** ter več vrst okrasnih letev za uokviranje slik in gobelinov.

Se priporočamo!

KOMPAS JUGOSLAVIJA

PRVOMAJSKI IZLETI PO DOMOVINI

- TRADICIONALNO KOMPASOVO SREČANJE BOL NA BRAČU, 30. 4. do 3. 5. 1987 — 63.000 din
- Od Dojranskega jezera do Egejskega morja, 1. 5. do 4. 5. 1987, letalo – avtobus, 74.000 din 30. 4. do 3. 5. 1987
- DUBROVNIK — 1 dan, 2. 5. 1987, letalo – avtobus, 24.500 din
- MEDENI TEDEN NA SV. STEFANU — 26. 4. do 3. 5. 1987, za vse mladoporočence, letalo – avtobus, 90.000 din
- Vojvodina — gurmanska tura, 1. 5. do 3. 5. 1987, letalo – avtobus, 69.000 din
- Bosna in samostani Srbije — avtobus, 25. 4. do 2. 5. 1987, 123.000 din
- Prvomajski praznik na Brionih, 30. 4. do 3. 5. 1987, 73.500 din.

POČITNICE V TUJINI

- CIPER (od 202.500 din dalje)
- GRČIJA — KRETA (od 186.500 din dalje)
- ŠPANIJA — PALMA DE MALORCA/IBIZA (od 146.300 din dalje)
- TUNIZIJA (od 135.000 dalje)

PRIPOROČAMO

— S HIDROGLISERJEM K SOSEDOM, Padova – Ravenna – Rimini – San Marino, odhod vsak petek in soboto
— CIPER, 30. 4., 5 dni
— LIZBONA, 2. 5., 4 dni — posebno letalo

IZLETI V TUJINO:

— CARIGRAD, 23., 25., 27. 4., 2. 5., 3 dni; 29. 4., 4 dni
— DUNAJ, 25. 4., 3 dni
— GRČIJA, 25. 4., 4 dni; 10. 5., 17. 5., 21. 5., 5 dni; 2. 5., 6 dni; že od 83.000 din dalje
— ANATOLIJA—KAPADOKIJA, 26. 4., 12 dni
— LIZBONA, 28. 4., 8. 5., 5 dni — posebno letalo
— RIM, 29. 4., 5 dni
— PADOVA—RAVENNA—RIMINI—SAN MARINO, 1. 5., 3 dni
— MOSKVA—EREVAN—TBILISI, 12. 5., 7 dni
— PADOVA—BENETKE, 16. 5., 1 dan
— KAIRO—LUXOR—ASUAN, 17. 5., 9 dni
— RAVENNA—RIMINI—SAN MARINO—BENETKE, 23. 5., 2 dni
— JORDANIJA—JERUZALEM—RDEČE MORJE, 29. 5., 8 dni
— GRUZIJA, 4. 6., 12 dni
— SIBIRIJA, 6. 7., 8 dni
— NIZOZEMSKA EXPRES, 18. 7., 22. 8., 8 dni
— KRIŽARJENJE PO GORNJI VOLGI IN LETOVANJE V SOČIJU, 31. 7., 9 dni

STROKOVNA POTOVANJA:

— GRAZ, 27. 4., 28. 4., 2. 5., 1 dan
— MILANO, »GEC 87«, 5. 5., 7. 5., 3 dni
— KOBENHAVN, Skandinavska razstava pohištva, 6. 5., 4 dni
— Düsseldorf, »INTERPACK 87«, 13. IN 18. 5., 4 dni
— BOLOGNA, Usnjarski sejem, 14. 5., 2 dni
— NÜRNBERG, Prvenstvo ZR Nemčije v friziranju, 16. 5., 3 dni
— FRANKFURT, »Micro computer«, 18. 5., 4 dni
— ESSEN, »GKV«, grafična razstava, 23. 5., 4 dni
— KÖLN, »INTERZUM«, 24. 5., 4 dni
— HANNOVER, »LIGNA«, 26. 5., 4 dni
— FRANKFURT, »STREHA/STENA«, 27. 5., 3 dni

Prodaja domačih in mednarodnih železniških vozovnic:

OBIŠČITE KOMPASOVE POSLOVALNICE: Letališče BRNIK (064) 22 – 347, 25 – 761 JESENICE, Ulica Maršala Tita 18, tel. (064) 81 – 768, KRANJ, Koroška cesta 2, tel. (064) 28 – 473, BLED, Ljubljanska cesta 7, (064) 77 – 245 in 77 – 235 KRANJSKA GORA, Borovška 82, tel. (064) 88 – 162, 88 – 161 in 88 – 437

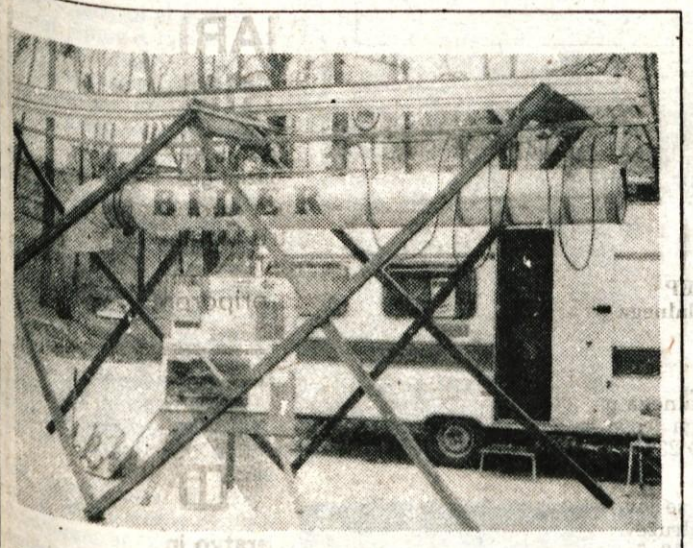

Z KMETIJSKEGA IN GOZDARSKEGA SEJMA KRANJU

Med napravami in stroji na sejmu, ki zbujajo največje zanimanje obiskovalcev, je razmetovalec sena, ki ga izdeluje Jože Bider iz Dol Suhe 3 pri Rečici ob Savinji. Napravo odlikuje zelo praktična izvedba in enostavno delovanje. Vse faze dela omogoča en motor moči 0,5 kw. Še posebej pa je treba omeniti, da je tak razmetovalec najcenejša tovrstna naprava v Jugoslaviji. Biderjev razmetovalec sena se je že uveljavil med gorenjskimi živinorejci. Predvsem zaradi odprave neprijetnih opravil pri spravljanju krme na senik, enakomerne razporeditve krme za dosuševanje in tudi zaradi brezhibnega delovanja naprave. Bider predstavlja na sejmu tudi nov stroj, pobiralno napravo za svežo krmo, ki se montira na samohodne kosilnice BCS. Če ne boste utegnili na sejem, ga lahko pokličete tudi po tel. 063/831-415

ALPETOUR

SOZD ALPETOUR Škofja Loka
TOZD Potniški promet Kranj
objavlja na podlagi sklepa komisije za delovna razmerja prosta dela in naloge:

1. ORGANIZATORJA PIS IN AOP
2. VODJE DE KRANJ
3. PROMETNIKA NA AP RADOVLJICA
4. SAMOSTOJNEGA KOMERCIALISTA ZA DOMAČI TRG
2 delavca
5. LIKVIDATORJA OBVEZNOSTI
6. BLAGAJNIKA NA AP ŠKOFJA LOKA
7. ADMINISTRATIVNEGA REFERENTA

Pogoji:
pod 1.: višja šola organizacijske, ekonomske ali upravne smeri in 2 leti delovnih izkušenj, poskusno delo 3 mesece
pod 2.: višja šola prometne, upravne, organizacijske ali pravne smeri in 2 leti delovnih izkušenj ali srednja šola prometne, ekonomske ali komercialne smeri in 4 leta delovnih izkušenj, poskusno delo 3 mesece
pod 3.: srednja šola prometne, ekonomske ali družboslovne smeri in 3 leta delovnih izkušenj ter izpit B kategorije; zaželeno je, da imajo kandidati stalno bivališče v Radovljici
pod 4.: višja ali srednja šola ekonomske ali komercialne smeri in 1 oz. 3 leta delovnih izkušenj, izpit B kategorije in sposobnost ustnega in pisnega komuniciranja v slovenskem jeziku, poskusno delo 3 mesece
pod 5.: srednja šola ekonomske ali administrativne smeri in 2 leti delovnih izkušenj ter sposobnost ustnega in pisnega komuniciranja v slovenskem jeziku, poskusno delo 3 mesece
pod 6.: srednja šola ekonomske, komercialne ali administrativne smeri in 2 leti delovnih izkušenj, poskusno delo 3 mesece, zaželeno je, da imajo kandidati stalno bivališče v Škofji Loki
pod 7.: srednja šola ekonomske ali administrativne smeri in 6 mesecev delovnih izkušenj ali poklicna administrativna šola in 1 leto delovnih izkušenj, sposobnost ustnega in pisnega komuniciranja v slovenskem jeziku, poskusno delo 3 mesece.

Delovna razmerja sklenemo za nedoločen čas s polnim delovnim časom.
Pisne vloge z dokazili o izpolnjevanju pogojev sprejema 8 dni po objavi kadrovska služba Kranj, Koroška c. 5. Kandidate bomo o izidu obvestili v 60 dneh po izteku prijavnega roka.

sozd zgp giposs ljubljana

SGP GRADBINEC KRANJ n.sol.o.

Kranj, Nazorjeva 1

Na podlagi sklepa odbora za delovna razmerja DS Skupne službe Kranj objavljamo razpis za proste naloge in opravila:

1. PROGRAMER SISTEMA
Pogoji:
— višja šola ekonomske ali organizacijske smeri s 3 – letnimi delovnimi izkušnjami ali srednja šola ekonomske smeri s 4 – letnimi delovnimi izkušnjami,
— poznavanje računalniškega sistema DELTA z bazo podatkov
— znanje angleškega jezika

Delovno razmerje sklepamo za nedoločen čas z dvomesečnim poskusnim delom.

2. STENODAKTILOGRAF
Pogoj: poklicna šola administrativne smeri z 1 – letnimi delovnimi izkušnjami

Delovno razmerje sklenemo za določen čas, in sicer za 1 leto — nadomeščanje delavke, ki je na porodniškem dopustu, in dvomesečnim poskusnim delom.

Pisne vloge z dokazili o izobrazbi vložite v 8 dneh po objavi na naslov: SGP Gradbinec Kranj, Nazorjeva 1

Sava Kranj

industrija gumijevih, usnjenih in kemičnih izdelkov, n. o. sol. o.
64000 Kranj, Škofjeloška c. 6, Jugoslavija

SAVA KRANJ
tovarna gumijevih, usnjenih in kemičnih izdelkov, n.sol.o.

Za potrebe sektorja zavarovanja DO objavljamo prosti deli

1. VODJA IZMENE FIZIČNEGA ZAVAROVANJA
Pogoja: končana srednja šola tehnične ali družboslovne usmeritve in 2 leti delovnih izkušenj ter vozniški izpit B kategorije

2. VODJA IZMENE POŽARNEGA VARSTVA
(ponovna objava)
Pogoja: gasilski tehnik ali delavec s končano srednjo šolo tehnične usmeritve in 3 leta delovnih izkušenj ter vozniški izpit C kategorije

Drugi pogoji: psihološke lastnosti in zdravstvene sposobnosti, 3 – mesečno poskusno delo.

Nastop dela takoj ali po dogovoru.
Pisne prijave z dokazili o izobrazbi pošljite v 8 dneh po objavi na naslov: Sava Kranj, Kadrovski sektor, oddelek za kadrovanje Kranj, Škofjeloška c. 6.

SGP GRADBINEC KRANJ 40 LET

SLOVENIJATURIST

Hej, pojdite z nami!

PRVOMAJSKI PRAZNIČNI IZLET

ČRNA GORA

Cetinje, Lovčen, Budva, Kotor

S POSEBNIM VLAKOM

od 29. aprila do 3. maja

Z NAMI BO AGROPOP!

cena: 74.800 din

izredna priložnost

POPUST 5.000 din
S KUPONI NEDELJSKEGA DNEVNIKA

Prijave v poslovalnicah SLOVENIJATURISTA v Ljubljani (Titova 40) in Bohinjski Bistrici

adria airways

HITREJE IN CENEJE K SONCU!

V

DUBROVNIK MALI LOŠINJ
MOSTAR OHRID
PULJ SPLIT
TIVAT ZADAR

Izkoristite družinske, skupinske in mladinske popust!

Prodaja in informacije:

ADRIA AIRWAYS, letališče Brnik, tel.: 23 – 647, 25 – 761 in vse pooblaščene turistične agencije na Gorenjskem

ABC POMURKA

LOKA, proizvodno, trgovsko in gostinsko podjetje n.sol.o. Škofja Loka

objavlja prosta dela in naloge:

1. SALDAKONTISTA
za delo v računovodstvu TOZD PEKS na Kidričeva 53, Škofja Loka

Pogoja: ekonomska srednja šola, zaželena je tudi praksa pri podobnih delih.

2. PREDPEČNIKA
v slaščičarni trdo pecivo TOZD PEKS

Pogoj: PKV delavec z veseljem do dela v slaščičarni

3. NAMESTNIKA POSLOVODJA oz. PRODAJALCA
za delo v Železnini Medvode

Pogoja: poslovodska šola oz. šola za prodajalce tehnične stroke in 2 leti prakse pri podobnih delih

4. NATAKARJA
za delo v bifeju Sovodenj v Poljanski dolini

Pogoj: KV ali PKV trgovski ali gostinski delavec

5. NATAKARJA
za delo v gostinskem obratu Homan v Škofji Loki

Pogoj: gostinska šola — smer natakar

Poskusna dela za saldakontista, namestnika poslovodja oziroma prodajalca in natakarja traja 90 koledarskih dni, za druga dela pa 45 koledarskih dni.
Prošnje sprejema kadrovska služba podjetja ABC Pomurka, LOKA DSSS, Kidričeva 54, Škofja Loka, 8 dni po objavi.

25. maja v Beogradu

PRIŽGITE LUČ

Zvezni odbor za obeleževanje dneva mladosti je pred časom sprejel predlog scenarija sklepne prireditve dneva mladosti v letu 1987. Po besedah avtorjev Slobodana Vujovića in Žarka Čigoja gre za multimedialni spektakel, katerega osnovno načelo je, izogibanje ideologiziranim oblikam umetniškega izražanja.

Avtorja sta v prireditev, ki sta jo naslovila Prižgite luč, vnesla **predigro** – nogometno tekmo, ki asociira naše stanje. Umetniška podoba tekme je skrojena po meri nogometa in naših delitev ter republike, ki ima rada nogomet. Asociacije so tipične, različne in lahkotne.

Medrepubliško – federativna nogometna tekma med Plavimi in Rdečimi. V ekipi Plavih je enajst igralcev, katerih prva črka imena je izpeljana iz besede Jugoslavija. V ekipi Rdečih so igralci: Komunjarević, Stabilković, Cenimirović, Slovenko, Srbko, Bošnjo, Hrvoje, Muki, Djetić, Lala in Kosovko. Sodniška trojka: glavni sodnik : Igor Monetarni ter stranska sodnika Nacionalni in Unitarni. Ekipi igrata režirano nogometno tekmo ob spremljavi ustrezne glasbe, ki dopušča baletno koreografijo na prizorišču. Tekma se konča z rezultatom osem proti ena za Rdeče. Doseženi gol Plavih komentator pospremi z znano frazo: »Pa ovo je ludnica – ljudi, da li je to moguće?«

Reklamno sporočilo – žarnice jugo

Noč. Soba. Vrata se odpirajo. Moška roka se dotakne stikala na steni. Prižge se luč. V sobo prideta fant in dekle. Oblečena sta v usnjene jakne. Dekle se vsede na posteljo. Prekriža noge in se nasloni. Fant vključi gramofon in zasliši se glasba. Sentimentalna, lahkotna. Fant sede poleg dekleta. Dekle si počasi slači jakno. Poljubljata se. Mladenič začne trgati dekletovo majico. Odkrije ji trebuh. Tisti trenutek, ko začne slačiti še gornji del majice, poči svetilka in soba tone v mrak. Sliši se glasba in njuno dihanje.

Čez televizijski ekran se pojavi napis: Če že pregorijo, pregorijo v pravem trenutku. Žarnice jugo.

S tem dogodkom želijo avtorji opozoriti na republiške delitve, zapiranje, nesporazume v federaciji, ki škodijo skupnim interesom.

Sledi intoniranje himne SFRJ in okrog akterjev otvoritve prireditve se oblikuje prva slika, ki simbolizira bratstvo in enotnost.

V prvem dogodku se predstavijo plesalci, ki jih spremljata glasba in beseda iz pesmi Kolo Branka Radovičevića. Prvi del je nekako športen in karikira naše trenutne delitve in spopade, drugi del pa opozarja na to, kam nas lahko pripeljejo individualne "melodije".

Drugi dogodek je je skupna vaja mladinskega in otroškega zbora, kjer otroci ob pesmi **Jugoslovani** naredijo igrišče, na katerem se igrajo.

Otroci zmorejo nemogoče, je naslovljen tretji dogodek, katerega temeljna ideja je, predstavljanje otrok kot odraslih.

Bomba v prsih je naslov naslednjega dogodka, ki s pomočjo skupine Džakarta prenese dogajanje z globalnih družbenih problemov Jugoslavije, naše družbe in govorjenja mladih o njej, v mladinsko intimnost. Melodija pesmi dopušča dinamično koreografijo, hiter ritem, vse skupaj vzpostavlja atmosfero disko kluba.

V naslednji dogodek vdre pesem Selitve, ki jo izvaja skupina Kerber. Z njo mladi opozarjajo, da imajo vsi ljudje dobre volje prostor pod soncem, da lahko delajo in se potrjujejo.

V šestem dogodku je pripravljena **mini rock opera** z novim izrazom. Glasbena podlaga so tri skladbe Djordja Balaševiča — Stari orkester, Za tretjo izmeno in Narodnjaki (Narodnjaci so preuzeli stvar. Znanju sistem i stvarajo dar – mar. Rasturaju po pitanju tiraža, sve veča je blamaža biti neko od nas...)

Prireditev se prevesi v del, imenovan **Resna stvar.** Predstavniki JLA, ki v tem dogodku sodelujejo, želijo prikazati enotnost vojske, 50. letnico prihoda tovariša Tita na čelo KPJ in pripravljenost oboroženih sil, da se v vsakem trenutku uprejo notranjemu in zunanjemu sovražniku.

Skupina Bijelo dugme je avtor glasbe v naslednjem prizoru. Gre namreč za skupino, ki jo obožujejo stari in mladi, govor pa bo o **Nekih novih progah.**

V devetem dogodku je osnova večno zelena pesem skupine The Pleters **Only you,** ki asociira na ljubezen do domovine. Avtorja menita, da jugoslovanska mladina ni nekaj zunaj sveta, ampak je njegov sestavni del, ki sprejema »tuje« vrednote, če so seveda dobre. Letošnja novost prireditve je tudi vključitev te tuje pesmi, kar prireditvi vsekakor daje novo razsežnost in prijetno presenečenje.

V zadnjem dogodku, ki je naslovljen z **Enkrat bo – Brankovo kolo** bo posebno koreografiran ples s štafeto mladosti. Njegov namen je pokazati nesporazume in razmišljanja o dnevu mladosti in štafete mladosti.

Vine Bešter

Iz predlogov aforizmov

Situacija nam je loša
ali je bar naša.

Slika naše stvarnosti
je za antologiju kubizma

Tužim državu zbog povrede patriotskih osečanja
U kovačnici bratstva i jedinstva samo fale čekiči

Jugoslovani

Ko to voli da popije, ko ne može bez rakije
Jugosloveni
Ko ne može bez kafane, ko je u njoj čim osvane
Jugosloveni
Ko u krvi puno psuje, švalera se i lumpuje,
ko je živac kad se dira, ko se brzo iznervira
Jugosloveni
Ko ne može bez pasulja i bez ljute šljivovice
bez kuposa kiseloga, belog luka, slaninice
Jugosloveni
Ko to ženu svoju neda, a tudje bi sve od reda
ko u radno vreme stane, skoči malo do kafane
Jugosloveni
Ko je krvju steko sve, 48. reko ne
politiku svoju tera, bez rusa i amera
Jugosloveni.

Scenariju ob rob

Popolnost absurda

Še pred mesecem dni je bila pozornost jugoslovanske javnosti usmerjena v slovensko zamisel praznovanja štafete mladosti, zdaj pa bi veljajo oči obrniti v Beograd.

Tam je bil namreč sprejet predlog scenarija sklepne prireditve letošnjega dneva mladosti, ki po eni strani ne potrebuje nikakršnega dodatnega komentarja, ker je več kot dovolj zgovoren že sam zase, po drugi strani pa jugoslovanska javnost o tem mora spregovoriti. Vsebuje namreč celo kopico, blago rečeno, popolnoma nesprejemljivih idej in obilico žalitev.

Če je del slovenske mladine hotel prireditve v zvezi z letošnjo štafeto pripeljati do absurda in je bil zaradi tega ostro napaden, to dejanje avtorjem predloženega scenarija uspeva več kot popolno!

Vine Bešter

OTROCI ZANETILI POŽAR — V sredo, 15. aprila, je zagorelo na pobočju v Ukovi na Jesenicah. Otroci so se igrali z vžigalicami in zanetili požar, ki je uničil okoli tri hektare pobočja Kalvarije v Ukovi. Gasili so gasilci poklicne gasilske čete jeseniške Železarne, na pomoč pa so prišli tudi gasilci dveh prostovoljnih gasilskih društev. Foto: G. Šinik

Utrinki z mednarodne razstave učil in šolske opreme

FIZIKA SE SPOGLEDUJE Z RAČ

Kranj, aprila — Dve skupini iz kranjske srednje šole padagoške, računalniške in naravoslovno ma matične usmeritve sta na nedavni mednarodni razstavi učil in šolske opreme na Gospodarskem razs višču v Ljubljani od 6. do 10. aprila zbudili precejšnjo pozornost. Magister Slavko Brinovec pa je p tako uspešno na posvetu Sožitje med učbenikom in drugimi viri znanja predstavil prosojnico pri po

Ugotovitev, da šola raste in pada z učiteljem, pravzaprav ne preseneča. Bolj me je presenetilo, da jo je povedal **magister Slavko Brinovec** iz kranjske srednje šole pedagoške, računalniške in naravoslovno matematične usmeritve. Meni, da je v zvezi s to ugotovitvijo pri nas največkrat premalo moralne spodbude in družbenega priznanja.

»V šoli se danes kažejo veliki premiki. Morda je to posledica preusmerjene šole. Zagotovo pa lahko trdim, da je v gospodarstvu ključ za spremembe in vse novo v šoli. Še tesnejše sodelovanje z gospodarstvom (in obratno) je prav gotovo edina prava pot.«

Matjaž Brinovec: »Z merilno – krmilnim vmesnikom smo ji zbudili pozornost v gospodarstvu.«

Danes v kranjski šoli vodi zelo močno skupino profesorjev naravoslovnih predmetov, ki med drugim pripravljajo tudi naravoslovne dneve. Rezultat skupinskega dela, ko delajo učenci skupaj s fiziki, biologi, kemiki in geografi, je zdaj že precej razdelana karta onesnaženosti mesta Kranja. Ni poznana, ker se nihče tudi ni zanimal zanjo (kaj še, da bi jo naročil!). Pa vendar kaže, da so se razmere v zadnjem času, kar zadeva onesnaženost, izboljšale. Vendar delo teče dalje. Skušajo najti stik z gospodarstvom in marsikje so jim že prisluhnili. Raziskovalno nalogo bodo skušali predstaviti 25. maja. Ne le predstavnikom raziskovalnih oddelkov v delovnih organizacijah.

Prav bi bilo, da bi tudi »družbeni interes«, ki na tem področju pogosto skopari z zanimanjem, da o priznanju sploh ne govorimo, prisluhnil, ocenil napore in spodbudil koristno dogovar za prihodnost.

Kar smešno je, da za tak membno vsebinsko razisk no delo izve javnost pravza zaradi drobnega utrinka. M teden je bila namreč na Go darskem razstavišču v Ljub mednarodna razstava učil in ske opreme. Na njej je pro s Škotske, g. R. R. Sparkes, kovnjak s področja fizik elektronike, zelo pohvali m no – krmilni vmesnik (MK ga je v kranjski srednji šol kdanji gimnaziji) razvila s na profesorjev oziroma fi **Slavko Kocijančič, Darko panc in Matjaž Brinovec.**

»Merilno – krmilni vme se zelo uspešno vključuje v zlična merjenja skupaj z r nalnikoma ZX spectrum partnerjem Iskre Delte. P vsem pa je namenjen razlic fizikalnim merjenjem. Em vno povedano: fizika ni več da, tabla..., marveč učenci sami delajo poskuse, vaje. tem pa si fizika pomaga z r nalnikom, kar je prvi pri Sloveniji.«

Da so na razstavi z njim zb veliko zanimanje, ni treba p

Darko Zupanc: »Mislim, da je Križnarjeva skupina s predstavitvijo računalniških programov za šolstvo uspela.«

Marija Ahačič je 25 let delala gobeline

OD TRŽIŠKEGA PARADIŽA DO ZADNJE VEČERJE

Sprva sem mislila, da so gobelini njen konjiček. Ko pa sem jih ugledala na steni v dnevni sobi, pol vrha do tal, sem spoznala, da so njeni gobelini nekaj več. Polni so ljubezni.

»K Mariji Ahačičevi pojdite, tam boste res lahko kaj videli,« so me napotili v trafiki sredi mesta. In zdaj v tem velikem stanovanju stare rdeče hiše na Ulici heroja Bračiča, visoko nad tržiško Bistrico, strmim v prelepe barve, vse skladne, mama Marija Ahačič pa mi govori, da je to že konec, da so vsi najlepši gobelini že odšli. To je le še ostanek, pa tudi zanje ima že določeno, kdo bo kaj dobil.

V starem zvezku, ki so jih pred vojno uporabljali knjigovodje, s tankimi modrimi in rdečimi črtami, ima zapisanih vseh 157 gobelinov, kar jih je naredila potem, ko se je 1962. leta upokojila. Pri vsakem je tudi pripomba, komu ga je dala. Največkrat se ob robu ponavljajo imena njenih otrok: Vital, Marija, Marjeta, Cilka, Anka.

Za ročna dela jo je navdušila učiteljica doma v Podbrezjah. Naučila jo je vesti vse vrste vezenin, tudi najbolj zahtevne »rešilje«, seveda tudi gobeline. Marija je mami vezla bluze, če je prinesla konec blaga iz predilnice. Tudi njenim sodelavkam je vezla, vse počitnice je preživela s šivanko in prejico. Kakšen dinar pa je le prišel v hišo.

Gobelini so prišli na vrsto pozneje. Nekaj jih je sicer že naredila pred vojno in tudi med njo, ko je bila z družino preseljena v Valjevo. Ko pa se je upokojila, so gobelini postali del njenega življenja.

»Skuhano in pospravljeno je bilo hitro, otroci so bili zdoma, mož je vse dneve poučeval naokrog, pa tudi sestra Pepca mi je bila v pomoč. Gobelini so bili prava uteha zame, ker sem bila toliko sama. Ko sem še dobro videla, sem delala pozno v noč. Kmalu po vojni smo v Tržiču organizirale tečaje ročnih del, med drugim tudi izdelavo gobel in zdaj tiste, ki sem jih na delati gobeline, delajo lepše kor jaz, ker bolje vidijo. Jaz povsem nehala že pred enim tom.«

Delala je le Wiehlerjeve g line, nikoli z volno, temveč prejico, z dvema nitkama. so njeni gobelini kot prave s

Morda preveč podcenjeva gledamo na to poustvarjanje ših žena in zavihamo nos ob belinih, ki jih žene prinesejo razstavo ob 8. marcu. Ko gledo gobeline Marije Ahačič, čuj da so umetnine. Posebno g motivi »letni časi«, ki izgled izvezeni le iz dveh barv, v re ci pa jih je celo po devet. Je b ša navadna reprodukcija n ga slikarskega dela ali to, v tero je vloženo novo delo?!

Najbolj mi je bil všeč mo starih hiš z lesenim mostic čez vodo, na njem pa perica p perilo.

»To je stari Tržič, Para očetova rojstna hiša je na r Blaž Šter, ki je stanoval v hiši mi je narisal podlago, kateri sem vezla. Sedem t gobelinov sem naredila, v otrok ima svojo. Res, vsako ugaja.«

»Katera pa je vam najbolj srcu?«

»Vse po vrsti. Morda sta lepša gobelina Spomladan cvetje in Jesensko listje, k imajo vsi moji otroci. Pa mo tale Španski bezeg. 700 ur ga delala, pa Cvetoča jablana Koncert, tudi tega imajo otroci. Vsak mi je pc svoje srcu, v vsakega sem vložila ure in tudi mnogo mnogo na vse, ki jih imam rada...«

D. Do

Odprte strani

Urednikova beseda

Današnjo, peto številko Odprtih strani smo posvetili 50 – letnici ustanovitve Komunistične partije Slovenije. Uvodni esej je napisal prof. Rado Jan, sodelavec marksističnega centra CK ZKS. Na drugi strani lahko preberete povzetek govora predsednika CK ZKS Milana Kučana, ki ga je imel v sredo na znanstvenem posvetovanju Izročilo Čebin. Izbor je pripravil novinar Jože Košnjek. Našemu vabilu k sodelovanju so se odzvali še pisatelj in zgodovinar Ivan Jan, sekretar medobčinskega sveta ZKS za Gorenjsko Boris Bavdek in odgovorni urednik revije Mladina Franci Zavrl. Naša novinarka Danica Dolenc pa se je pogovarjala z udeležencem čebinskega kongresa Vencljem Perkom. V rubriki Prejeli smo objavljamo komentar o novem zakonu o pedagoški službi, ki ga je napisal učitelj Jože Novak.

Naslednja številka Odprtih strani bo izšla 29. aprila. V njej bomo pisali o ustavnih spremembah.

LEOPOLDINA BOGATAJ

LAN KUČAN
ROČILO ČEBIN

RIS BAVDEK
PT PRED NARODOM

ANCI ZAVRL
MNOGA LETA

IVAN JAN
ČEBINE IZZIVAJO VZPOREJANJA

DANICA DOLENC
RDEČI ŽUPAN

JOŽE NOVAK
UDAREC V ŠOLSTVO

RADO JAN

evolucionarna preteklost — avdih za ustvarjalno sedanjost n prihodnost

ob 50. obletnici Čebinskega kongresa

e naj vsi narodi,
dan dočakat hrepene,
koder sonce hodi
bo pod njim sužnjé glavé
dr. France Prešeren

oti iz stare v novo družbo, v alizem, so mejniki, ki zaznaelo posamezne etapa boja. Čebine so gotovo tak mej. Na Čebinah se je najbolj reucionarni del slovenskega deskega razreda, njegovo idejjedro, konstituiralo kot Komnistična partija Slovenije. Ta ak je Partija storila, v nasju z meščanskimi strankaprav v trenutku oziroma neredno potem, ko se je poleg alcev odrekla nacionalemu mu in samobitnosti naroda Slovenska ljudska stranka sestavni del vladajoče JRZ. inski manifest je ta korak umentiral tako, da je KPS pravil za najbolj nacionalo anko zato, ker je bila najbolj ernacionalna in resnično jubloveanska, zato, ker je bila bolj slovenska. Samo takšna je lahko postala jedro zbiraa vseh in vsakogar, ki se je bil jan boriti za nacionalno enapravnost, socialno pravičnost, obstoj naroda in za zmago deokratičnih protiimperialistih sil.

akšna KPS, ki se že v imenu veda odgovornosti delavskega reda za svoj narod, je lahko dila in lahko vodi boj »naroda oletarca« za politično, ekonomsko in kulturno samostojnost slovenskega naroda. Internacionalizem lahko obstaja le med samostojnimi narodi. Narodi brez samostojnosti ne morejo biti enakopravni subjekti. Prav takšno samostojnost pa si želi v bistvu vsak narod. Od njegove ekonomske moči, razvojnih sposobnosti in ustvarjalnosti pa je odvisno, ali bo pridobljeno samostojnost ohranjal in razvijal naprej ali jo bo zapravil. V tem smislu ni nobenega razloga za samozadovoljstvo. Nasprotno, prav zaostajanje v sproščanju ustvarjalne delovne in upravljalske energije samoupravljalcev, ki se izraža tudi v tehnično—tehnološki in s tem znanstvenotehnični stagnaciji, lahko usodno ogrozi vse naše pridobitve, ki jih ni mogoče zanikati, pa tudi ne precenjevati.

Povezani v skupen boj delavcev in narodov in narodnosti Jugoslavije se bomo slovenski komunisti tudi v prihodnje žrtvovali za osvoboditev vsen in vsakogar od vseh pritiskov in nadvlade ter zoper vse monopole, vse dotlej, da napoči dan, ko bo naša zgodovinska vloga opravljena.

»Prostost in življenje si zasluži le-ta, kdor si ju vsak dan znova pridobi,« je v Spominih na marčno revolucijo 1848 zapisal dr. Anton Fister, obnavljajoč doživetja na veliki čas revolucionarnih let, potem ko je kot emigrant pristal v daljnji Ameriki. Življenje slovenskih komunistov predrevolucijske dobe je nedvomno potekalo v znamenju te maksime. In če je v revolucionarnem letu 1848 Marx konec julija dejal, »da bo odločilno to, kar bo storilo ljudstvo« in ne dunajska buržoazija, potem imamo oba elementa, s katerima je računala komunistična organizacija v Sloveniji ne samo v predčebinskih dneh, a zlepa ne tako idejno jasno. Medtem ko je bilo v marčni revoluciji vsega dober tisoč revolucionarnih demokratov, raztresenih po vsej Evropi, je v času čebinske noči delovalo samo na Slovenskem dvestopetdeset članov Komunistične partije Jugoslavije (nekateri menijo, da jih je bilo celo dvakrat več). In v tem malem, v razrednih bojih prekaljenem jedru, se je spočela misel, da bo bitko za novi svet moč izbojevati le ob podpori množic, le na osnovi njihovih elementarnih socialno-razrednih in nacionalnih interesov in v skladu z njimi, v nasprotnem primeru pa bo ostal le spomin na sekto, ki je hotela spremeniti svet sama, brez zveze z ljudmi, ne razumevajoč njihovih elementarnih interesov.

V času, ko je postajalo očitno, da bo ogrožen goli obstoj slovenskega naroda, je revolucionarna organizacija, katere postulat je spremeniti svet, morala v interakciji z množicami socialno zatiranih, »ponižanih in razžaljenih« (Cankar), stopiti v središče boja za nacionalno enakopravnost in afirmacijo slovenskega naroda kot naroda v celoti. Samo tako si je v teh množicah mogla pridobiti vlogo dejanske idejne avantgarde. Prav tako kot izraz prepoznavanja teh elementarnih potreb konkretne slovenske stvarnosti in ne kot izraz nekakšne splošne, skozi očala Kominterne domišljene ali videne politične situacije na Balkanu, je nastal Čebinski manifest in je bil namenjen čebinski kongres, najmanjši po številu udeležencev, po načinu, kako in kje je bil izveden; hkrati pa največji po posledicah, ki so za slovensko ljudstvo in vse jugoslovanske narode iz njega nastale. Nobenih fanfar in parad, nobene napotrebne besede, nikakršnega pompa... V katakombskem vzdušju se je odvil ta kongres s samo enajstimi udeleženci, ker so nekateri delegati (zaradi tehnično pomanjkljivih priprav) zgrešili pot na kongresno mesto. Pa nič zato. Manifest, ki ga je kongres sprejel — lahko bi rekli socialni in nacionalni program slovenskega naroda za naslednja desetja — je prvi v resnici celovit in dosleden revolucionarno demokratični program, ki ga je kdajkoli zapisalo slovensko pero, in tudi edini politični program med Slovenci, ki je (bil) domala v celoti udejanjen.

V zaglavju tega programa blešči v vsej svoji nestrohljivosti iz nacionalnega genija porojena vizija Prešernove Zdravljice v predcenzurni varianti. Misel o popolni človeški in nacionalni emancipaciji je njen cilj. Prav zaradi teh verzov v ustanovnem manifestu, ki ostajajo programski cilj celotnega komunističnega gibanja, manifest in program nista samo zgodovinska dokumenta. Boj za novo družbo je v skrajni posledici boj za nacionalno in socialno osvoboditev, ti dve pa sta pogoj za osvoboditev in emancipacijo človeka kot ustvarjalnega bitja, kot bitja za svobodo.

Ne bomo ponavljali tez iz Čebinskega manifesta. Vse so doživele svojo zgodovinsko in človeško potrditev. Manifest nam danes lahko osvetli le metodo analize takratne stvarnosti in je zato lahko inspiracija za metodo analize in sinteze v današnji k jutrišnjemu dnevu in prihodnosti stremeče stvarnosti.

Zdaj, ko je pot že prehojena, ko marsikaj, kar je bil tedaj sen, postalo že resnica, je lahko biti moder, razsoden in pametnjakovič. Zdaj je lahko soliti pamet za nazaj iz varnega zapečka, zakaj na varnem (slovenskem in ne le slovenskem) zapečku sede venomer vsevedni kritiki, tisti, ki bi vse, kar je že narejeno, napravili bolje. Toda čebinska pot je vodila »skozi noč trpljenja in bridkosti« (Cankar) do zmage, ki jo je skalilo eno samo dejstvo, da program Zedinjene Slovenije (kakor je bil maja 1945 vojaško dosežen) ni bil v celoti deležen mednarodne potrditve. Nastali pa so kljub temu s tem vsaj pogoji, da se more matica slovenskega naroda, povezanega v SFRJ, z mnogo večjim mednarodnim ugledom in težo, pa tudi z večjo ekonomsko močjo zavzemati za enakopravnejše življenje svojih manjšin v zamejstvu.

Čebinski program je ugotovil, da peza odgovornosti za obstoj naroda in njegovo perspektivo sloni na ramenih slovenskega delavca, proletarca, kmeta in na obubožanem slovenskem vaškem proletariatu ter hkrati na vseh demokratičnih silah v slovenskem narodu, ne glede na svetovno nazorske razlike in celo politično pripadnost. Slovenski komunisti - to je njihova največja zasluga -so pravilno ocenili pretečo nevarnost s strani bodočih osvajalcev, ki je grozila izbrisati slovenski narod z evropskega zemljevida. In zasluga slovenskih komunistov je, da v praksi nikoli po Čebinah niso več pristajali na dogmatske predstave o tem, da lahko Partija sama, po načelu »razred proti razredu«, izbojuje bitko za nacionalno in socialno osvobojenje slovenskega delavstva. Od tod drugi veliki izum Osvobodilna fronta slovenskega naroda, kot fronta vseh svobodoljubnih demokratičnih protiimperialističnih sil. Nastajanje fronte je koreninilo v ljudsko frontovski usmeritvi VII. kongresa Komunistične internacionale, toda v slovenskem političnem in družbenem dogajanju je ta zamisel v praksi prerasla v strateško in ne le taktično načelo o boju za zbiranje množic na protifašistični osnovi. Žal te izkušnje v vsem povojnem obdobju nismo enako načelno uveljavljali. Strateško moramo to načelo na prenovljen način uveljavljati zlasti danes, ko je od tega znova, bolj kot kdajkoli v povojnem obdobju, odvisen uspeh boja za preseganje kriznega stanja, v katerem se nahajamo. Kakšen bo izhod bitke za ustalitev gospodarskih gibanj, za obvladovanje kriznih procesov sploh, za obračanje te krize v razvojni preporod, je namreč v celoti odvisno od množične ustvarjalnosti in požrtvovalnosti delovnih ljudi.

Zato sta nam danes inovativnost in domislenost, izvirnost in ustvarjalnost, smisel za skupnost in organizirano delo vsaj toliko potrebni kot med narodnoosvobodilnim bojem. Stojimo na pragu nove civilizacije, postindustrijske družbe, inovacijsko informacijsko-kibernetične družbe. Če praga v to novo družbo ne bomo prestopili in se hkrati z drugimi razvitimi narodi vključili v proces tehnično-tehnološke preobrazbe, bomo slej ko prej ostali privesek razvitega sveta brez lastne perspektive. Zato imajo generacije, ki vstopajo v življenje, zdaj in tu prav tako možnost postati heroične, kot so bile generacije v predrevolucijski dobi.

IZROČILO ČEBIN — MILAN KUČAN

Častno prestana zgodovinska preizkušnja zvestobe svojemu narodu

»Manifest, ki je bil sprejet na ustanovnem kongresu Komunistične stranke Slovenije, ni bil ne prvi in še manj edini nacionalni program. Toda edinemu mu je zgodovina doslej naklonila ta privilegij, da se je mogel tudi v praksi uresničevati in preverjati. Posvet zatorej ne more biti zgolj vljudnostni dolg neki preteklosti, razvezan odgovornosti, da z argumenti znanstvene govorice sporoči zgodovinsko resnico o dogajanjih in silnicah, ki so odločilno vplivale na današnjo podobo in prihodnost slovenstva,« je dejal predsednik predsedstva CK ZKS Milan Kučan v uvodnem referatu na znanstvenem posvetovanju ob 50.letnici ustanovitve Komunistične partije Sloverije in 50.letnici prihoda Josipa Broza Tita na vodstvo Komunistične partije Jugoslavije.

Zvestoba lastnem izročilu terja, da revolucionarna organizacija, ki družbeni smisel in zgodovinsko opravičilo svojega obstoja razume v »spreminjanju sveta«, zmore dovolj moči, da na določenih, usodnejših točkah svoje akcije preveri opravljeno, da s kritično držo ugotovi razdaljo med načrtovanim in doseženim, da z vso strastjo odkrivanja resnice o družbi in sebi sprejme izziv tiste usodne in nepremagljive značilnosti zgodovine, ki nenehno terja do sebe opredeljevanje, razčiščevanje in vrednotenje, da se sooča z lastno preteklostjo in zavzema kritičen odnos do nje, da v doseženem zmore razbrati pobude za naprej. Preteklost mora pritiskati na sedanjost, na naša ravnanja, kar mora naš pogled usmerjati naprej, je dejal Milan Kučan v uvodnem referatu. Pojavljajo se poskusi obrniti našo pozornost nazaj. Ne smemo se pustiti zaplesti v neproduktivne spore o dogodkih, tudi nekaterih pomembnih, ki so nas včasih tudi že v preteklosti razdvajali. Ne smemo se zaplesti v spore, ki bi nas onesposabljali, ki bi našo pozornost želeli usmeriti na obrobne, sicer družbeno tudi pomembne probleme, samo zato, da bi nam zmanjkovalo časa, moči, volje in sposobnosti za pobudo na temeljnih vprašanjih družbenoekonomskega, političnega in občekulturnega razvoja. Iz prihodnosti, kakršno hočemo, ki prihaja, edino velja vrednotiti korak, ki ga moramo in želimo stopiti danes.

Zgodovina je Čebinam že prisodila veljavo

Zgodovina je čebinskemu kongresu že zdavnaj prisodila veljavo enega najpomembnejših dogodkov v naši socialistični revoluciji, v življenju slovenskega delavskega in naprednega gibanja nasploh, poudarja Milan Kučan. Ustanovni kongres je predložil Slovencem Manifest, ki je v splošnih potezah predlagal takšno politiko, ki so jo mogle sprejeti vse demokratične politične skupine. Manifest je prva jasna, zrela in javna ljudskofrontna programska zasnova, ki se ji je hitro odzvala slovenska demokratična javnost. Milan Kučan je nato obširno govoril o odnosu Komunistične partije Jugoslavije do Komunistične internacionale in do razkola z njo, kar je zagotovilo pravico do lastne poti v socializem ne le zase, ampak za mednarodno komunistično gibanje in za ves napredni socialistični svet. Vendar nevarnost vračanja stalinsko-kominternovskega duha ni dokončno odpravljena. Njegovi zavezniki so birokratizem, nasprotniki samoupravljanja in demokracije v gospodarskem in političnem življenju in tudi demokratizacije v Zvezi komunistov sami. Niso le ostanki stare zavesti, ampak se rojevajo tudi v današnjih družbenih razmerah, ko delavec tone v mezdni položaj. Zveza komunistov se tudi sama zaveda ponena boja zoper birokratizacijo in odločanje v imenu drugih tako v partiji sami kot v družbi nasploh. Vladavina združenega dela je pravo jamstvo za preprečevanje nevarnosti vračanja stalinskokominternovskega duha v našo družbo. Nevarnost zadnje čase grozi tudi v razpravah o idejni fronti in akciji Zveze komunistov. Socializem vendarle ne temelji samo na zavesti, ampak predvsem tudi na realnih materialnih predpostavkah, poudarja Milan Kučan. Idejna borba, sedaj dostikrat zapostavljena, je lahko uspešna samo ob upoštevanju realnih pogojev, realnih materialnih predpostavk in protislovij.

Slovenska partija ima svoj program

Pogosto slišimo vprašanje, ali ima ZKS svoj program, ali je ZKS sploh nacionalna komunistična partija slovenskega naroda in njegovega delavskega razreda. Čebine so dale Komunistični stranki Slovenije obeležje nacionalne delavske revolucionarne organizacije, odgovarja Milan Kučan. Čebinski Manifest je bil sprejemljiv za pritegnitev bodočih zaveznikov med demokratičnimi silami slovenskega naroda, ta program je v temeljnih elementih prerastel v vsebinski temelj Osvobodilne fronte slovenskega naroda, bil je vodilo ravnanju komunističnega dela vodstva OF med nastajanjem Dolomitske izjave. Izjava je prispevek k skupnemu boju naprednih in svobodoljubnih Slovencev, s katero se tudi komunisti zavezujejo za graditev in krepitev demokratične fronte, ki je zato tudi zasnova preseganja ne le večpartijskega ampak tudi enopartijskega sistema. Z izjavo, ki naj bi po nekaterih sedanjih tolmačenjih pomenila konec pluralistične fronte, se je v OF ohranila in utrdila enotnost. Od takrat naprej notranja nesoglasja nikoli več niso postala resna nevarnost za enotnost fronte. Naloge socialističnega razvoja je celovito opredelil Program ZKJ, sprejet na 7. kongresu v Ljubljani. Seveda ni nezmotljivi kanon končnih resnic, ampak je odprta programska usmeritev, ki jo je praksa mogla in morala spreminjati, dograjevati, razvijati. To se je dogajalo na vseh kasnejših kongresih, od 9. kongresa dalje pa tudi zaradi tega potekajo republiški kongresi pred zveznim. Za naš čas, za perspektivo, pa sta opravila to 10. kongres ZKS in 13. kongres ZKJ. Zato je odveč razpravljati, ali ima ZKS svoj program ali ga nima. To pa zakriva neko drugo pomembno vprašanje, je dejal Milan Kučan, vprašanje o položaju in vlogi ZKS kot nacionalne partije. ZKJ ne more biti enotna, če ni enotnosti na isti programski osnovi v vsakem njenem delu, če ni identičnosti interesov glede ciljev in vsebine revolucionarne akcije. Če in kadar te enotnosti ni, je ne more zamenjati nobena odločitev večine. Formalna in kratkega življenja bi bila vsiljena enotnost. Gre za odnose med organizacijami, ki so razredne in so prevzele odgovornost za usodo svojih narodov in so odgovorne svojim delavskih razredom in svojim narodom, kakor tudi delavskemu razredu in narodom Jugoslavije. Takšni odnosi pa terjajo vsestransko demokratičnost, povezovanje, sodelovanje, usmerjanje in akcijsko usklajevanje. V tem pogledu je ZKS samostojna znotraj enotne ZKJ in ne s stališča formalne pripadnosti in discipline. Vprašanje enotnosti je torej vprašanje enotnosti glede poti v socializem. Nerazumevanje teh odnosov je tudi posledica precenjevanja razrednega interesa in podcenjevanja nacionalnega, najpogosteje v funkciji centralističnih teženj. Že s Čebinami je bila poudarjena teza, da Komunistična partija služi vsemu narodu, da so slovenski komunisti neomajno zvesti slovenskemu narodu. Nacionalna politika je postala sestavina politične akcije in ta se izraža tudi še danes z odpiranjem svetu, z idejo skupnega slovenskega kulturnega prostora, upoštevajoč pohelsinško Evropo, ko so postale sedanje meje stvarnost. Če vsi Slovenci ne moremo biti združeni politično, je zgodovinska odgovornost slovenskih komunistov in delavskega razreda, da skrbimo za kulturno identiteto in vsestranski razvoj tistih delov našega naroda, ki so zaradi razlogov, na katere nismo mogli vplivati, ostali izven meja Jugoslavije. Čebinski Manifest, je dejal Milan Kučan, pravi, da je prihodnost slovenskega naroda zagotovljena le v svobodni zvezi bratskih narodov Jugoslavije v obliki zvezne države. To je izraz kontinuitete ideje jugoslovanstva, ki se kaže tudi v programih združene in svobodne Slovenije. Izjeme so bili le nekateri osamljeni programi izdajalskih skupin med II. svetovno voljno. To bi morali vedeti tudi tisti, ki terjajo odcepitev Slovenije, in oni, ki v ideji odprte in svobodne Slovenije v bratski Jugoslaviji vidijo separatizem in razbijaštvo Jugoslavije.

Ni vprašanja: Jugoslavija da ali ne

Takšno je slovensko stališče v razpravah o predlogu ustavnih sprememb. Niti za Slovenca, niti za nikogar drugega v Jugoslaviji se ne more zastaviti vprašanje: Jugoslavija da ali ne. Edino vprašanje je, kako naj se Jugoslavija razvija. Za vsakršno Jugoslavijo se ne moremo opredeljevati, ampak se opredeljujejo za njeno socialistično perspektivo, za bratstvo in enotnost, za polno enakopravnost narodov in narodnosti, za enakost pravic in odgovornosti za lasten in skupen razvoj v skupni državi. Jugoslavija mora biti sodobna federacija, v kateri narodi v svojih življenjskih interesih ne morejo biti preglasovani in kjer interes samo enega ne more postati vsejugoslovanski interes. Nasprotniki takšnih stališč so dejavni in bodo dejavni tudi v spreminjanju ustave. Komunisti bomo morali biti ponovno sposobni spopasti se z vsakim nacionalizmom, bodisi v obliki hegemonizma ali separatizma. Časi apriornega strinjanja so minili. Zdaj štejejo le argumenti in dejstva. To zavezuje komuniste, da se raznim idejam postavimo po robu znotraj SZDL in demokratičnih oblik njenega delovanja z argumenti, s prepričljivo javno besedo, brez dogmatske okostenelosti, s posluhom za novo, inovativno, ustvarjalno. Demokracije in omike se kaže učiti, in to velja tudi za tiste, katerih ideje niso kar tako sprejete.

Mislim, je povedal Milan Kučan, da so Čebine in vsa kasnejša dogajanja ustvarila pogoje za socialistično vsebino slovenske družbe. Slovenski komunisti so zato zgodovinsko preizkušnjo zvestobe svojemu narodu in odkazovanja odgovornosti za njegovo usodo prestali mnogo bolj častno kot marsikatera, številčno močnejša in uglednejša politija. Razvoj je marsikaj terjal, črpal moči, vendar je odločilno vplival na novejšo zgodovino Slovencev, na vsebino sodobnega slovenskega narodnega značaja, na našo nacionalno in zgodovinsko držo. Odgovornost, ki so jo pred svojim narodom sprejeli komunisti na Čebinah, pa se do danes ni spremenila in ostaja še naprej.

PRIPRAVIL: JOŽE KOŠNJEK

BORIS BAVDEK

Izpit pred narodom

Petdesetletnica ustanovitve Komunistične partije Slovenije bo med komunisti in v vsej slovenski javnosti sprožila vrsto premislekov. Izhajali bodo iz ugotovitve, da je bila to pomembna prelomna točka v razvoju komunističnega in naprednega delavskega gibanja na Slovenskem, na osnovi katere sta bila oblikovana nacionalni in razredni politični program, pa tudi iz kritične in objektivne analize uresničitve tega programa. Hkrati pa bo to vodilo k zelo resnemu premisleku o sedanjem stanju v družbi, o odgovornosti tudi ZK kot vodilne idejnopolitične sile za današnje krizno stanje ter s tem povezanih strateških in aktualnih nalog ZK za lastno prenovo in razvoj družbe.

Odveč bi se bilo prepričevati, da so generacije komunistov, ki so prispevale k temu, da je do čebinskega manifesta prišlo, in ki so skupaj z naprednimi ljudskimi množicami odločilno prispevale k zmagi v narodnoosvobodilni vojni in socialistični revoluciji, opravile pred narodom in razredom izpit, kakršnega ni opravila še nobena generacija v slovenski zgodovini. Uveljavitev slovenske državnosti v okviru svobodno in enakopravno združenih jugoslovanskih narodov in narodnosti ter uveljavitev samoupravljanja in neuvrščene politike so zgodovinski dosežki, ki jih bodo uresničevale in razvijale nove generacije.

Hkrati pa se danes med vso javnostjo, in še zlasti boleče med komunisti, zastavljajo številna vprašanja. Kje so vzroki, da smo zašli v tako globoko krizo (kaže, da še nismo prišli do spodnje točke krivulje), kakšna je odgovornost ZK kot vodilne idejnopolitične sile, predvsem pa, kako ustvarjati demokratični konsenz in mobilizirati vse ljudske potenciale, da se izkopljemo iz krize in zagotovimo hitrejši in stabilen razvoj. Vprašanja in odgovori se prepletajo, v teh razpravah pa je tudi vse več antisocialističnih in antikomunističnih pogledov. Je pa tudi vse več apatije, malodušja in brezperspektivnosti. Prav slavnostni dnevi praznovanja so obeleženi s hudimi posledicami interventnih ukrepov, tako rekoč zamrznitve osebnih dohodkov, hudih problemov v skupni in splošni porabi, motnjah v plačilnih tokovih s tujino, neobvladovanih cenah in vse pogostejših stavkah delavcev kot opozoril na pomembno slabšanje njihovega socialnega in samoupravnega položaja ipd. Ni koristno tekmovati v opisovanju kriznega stanja: zdi se, da smo se na izraz kriza navadili, v resnici pa teže posledic krize na osebni in tudi družbeni ravni še nismo dojeli.

•

Zveza komunistov je na zadnjih kongresih opredelila vzroke za krizne razmere in sprejela svoj program, ki skupaj z dolgoročnim programom gospodarske stabilizacije, kritično analizo političnega sistema socialističnega samoupravljanja in sprejeto strategijo tehnološkega razvoja predstavlja podlago za spreminjanje stanja. Žal objektivno tako različni interesi, ki se v tako različni razvitosti večnacionalne države pojavljajo, otežujejo nujno sporazumevanje o ciljih in praktičnih izvedbenih rešitvah. V teh procesih tudi zveza komunistov težko ali prepočasi dosega zadostno in nujno poenotenost pri potrebnih ukrepih za premagovanje kriznega stanja. Glede na to, da je zveza komunistov na najbolj izpostavljeni točki družbene odgovornosti, to še toliko bolj zbuja skrb.

Danes so v ospredju trije sklopi aktivnosti zveze komunistov, v katere smo vpeti tudi komunisti na Gorenjskem. Gre za hitrejši družbenoekonomski, predvsem materialen razvoj, za nadaljnji razvoj političnega sistema in prenovo zveze komunistov, kot poimenujemo proces idejnopolitičnega, teoretičnega, kadrovskega in akcijskega posodabljanja ZK. Na teh treh temeljnih usmeritvah temeljijo konkretni programi aktivnosti organizacije in organov ZK.

Uveljavljanje tržnih zakonitosti bo tudi na Gorenjskem povzročalo hude pretrese. Že prve ocene kažejo, da se bo po uveljavitvi novega obračunskega sistema dohodek pomembno zmanjšal, z vsemi bolečimi posledicami, ki iz tega izhajajo. Poslabšana likvidnost utegne pripeljati tudi pri nas do resnih vprašanj, ali je mogoče zadržati vse proizvodne programe oz. kako jih preusmeriti v tržno in dohodkovno zanimivejše. Zato komunisti na Gorenjskem kljub zoženim materialnim pogojem terjamo pripravljanje programov za modernizacijo proizvodnje in nove programe, ki bodo zagotavljali prestrukturiranje izvozno usmerjenega gospodarstva. Hkrati bo treba izboljšati organizirnost tehnoloških procesov, predvsem pa povečati produktivnost. V kontekstu razvojnih možnosti je treba zagotoviti tudi usklajeni razvoj družbenih dejavnosti.

Smo na začetku razprav o spremembah ustave in zakona o združenem delu. V te razprave moramo iti ofenzivno in brez vnaprejšnjih nepotrebnih političnih etiket. Rešitve, ki se v dosedanjem življenju niso potrdile, je vendarle treba spreminjati. Upoštevajoč temeljna načela političnega sistema, ki predstavljajo kontinuiteto revolucije, moramo zagotoviti, da bodo spremembe omogočale potrebno funkcionalnost in operativnost, da bi zmanjšali oziroma odpravili razliko med formalno opredeljenim in dejanskim.

Prenova ZK se bo pokazala v idejnopolitični in akcijski diferenciaciji med članstvom glede na pripravljenost in usposobljenost za reševanje aktualnih in razvojnih nalog. Samo uspešnost pri uresničevanju kongresnih usmeritev in izboljšanih splošnih družbenih razmer bo okrepilo zaupanje v zvezo komunistov. Uresničevanje teh nalog ne bo enostavno, ker bo pogosto treba lomiti obstoječo prakso. V tem bo ZK uspešna le, če bo uspela za svoja stališča pridobiti in mobilizirati delavstvo, mladino, inteligenco in napredno javnost sploh.

FOTO: GORAZD ŠINIK

FRANCI ZAVRL

Na mnoga leta!

Zagotovo poznate zgodbo o Marsovcu, ki je priletel na Zemljo: obračal je stekelne oči, lučke so se prižigale... Lepa in poučna zgodba je to.

Denimo zdaj, da je Marsovec pristal na sestanku neke OO ZK na Gorenjskem. Kaj je opazil, ko je neviden človeškim očem čepel pod debelo mizo? Nekaj časa se je privajal. To je razumljivo, saj ni bil še nikoli na partijskem sestanku, Potem pa, ko je preživel prvega in drugega, je naenkrat odletel nazaj na Mars. Svojemu predpostavljenemu je ob vrnitvi zapisal: **» Dragi šef. Na Zemlji je zelo zanimivo. Le nečesa ne razumem. . . na prvem sestanku so govorili o lovljenju notranjih sovražnikov, na drugem pa o svojem delu medljudstvom. Vprašujem se, ali so bili tisti, ki so govorili, ljudje in zakaj sovražnikov, če so ljudje, ne polovi ljudstvo samo? Zdi se mi, da tega ljudstvo ne more, ne zna ali ne sme, medtem ko komunisti lahko.«**

Ker nam v tem tekstu ne gre za razpravo o Marsovcih, temveč o naši partiji, bomo skušali razložiti Marsovčevo dilemo. Kot občanom te države nam je verjetno znana.

Konec lanskega oktobra se je v javnosti pojavilo »Sporočilo predsedstev SFRJ in ZKJ«, popularno imenovani »razglas o notranjih sovražnikih«. Že samo dejstvo, da sta ga sprejeli obe predsedstvi, je zmedlo marsikaterega državljana. Državno vodstvo naj po logiki pravne države idejna gibanja prepušča političnim organizacijam. Jugoslovanski primer je obraten: meje med pristojnostmi se pogosto brišejo. Predsedstvo države nastopa kot politična avantgarda, predsednik vlade v zvezi z notranjimi sovražniki omenja vojsko, v nekaterih delih države »oponente« odkriva SZDL itn.

A Marsovčeva zmedenost ne izhaja le iz opisanega zamenjevanja vlog. Takih zamenjav smo vajeni.

Nismo pa vajeni dejstva, da je imel Marsovec ob poslušanju sestankov OO ZK vtis, da člani pravzaprav ne vedo, kaj hočejo. Klasična partija, katere dela smo vajeni, pač dobro ve, kaj hoče. Ima program, kongrese, vodilno vlogo, deluje po principu demokratičnega centralizma. Po tej logiki Sporočilo predsedstev niti ne bi bilo anahronistično. Stvar se zaplete v trenutku, ko ZK z iskanjem sovražnikov vred preučuje svoje delovanje v SZDL. Od tod glavni izvor zadreg.

Vprašanje po delovanju komunistov v SZDL predpostavlja eno razumevanje SZDL, iskanje notranjih sovražnikov pa popolnoma drugo. Prva strategija temelji na konceptu **frontnosti**, pojmuje SZDL kot najširšo organizacijo, v kateri občani uresničujejmo svoje politične in druge interese. Druga strategija, strategija »sporočil«,je ekskluzivistična, do SZDL »očetovska«, tipično partijska, **monopolistična.**

Zato lahko rečemo, da se tako ZK kot celoten politični sistem v Jugoslaviji danes nahaja na pomembnem razpotju. Obstajajo določene poteze znotraj ZK (ne le v Sloveniji, kot nekateri zmotno tolmačijo), ki lahko organizacijo pojmujejo v smislu **Zveze komunistov**. Močne pa so tudi tendence, da bi partija delovala še bolj partijsko, z močjo in ne z argumenti, z represijo nad drugače mislečimi.

Marsovčeva dilema je ključno vprašanje naše prihodnosti. Vprašanje, ki ga doživljajo komunisti, razcepljeni med iskanjem sovražnika in treznim političnim delom. Vprašanje, ki ga podoživljamo občani, ki sami sebe nimamo za sovražnika, a nam ni vseeno za jutri. Verjeti je, da o tem razmišljajo tudi tisti, ki imajo pomembne politične funkcije. In želeti je, da bi **predvsem oni** težo tega vprašanja res razumeli in delovali v smeri razumnega odgovora.

Stoto obletnico bodo praznovali naši zanamci. Če hočemo, da se je bodo veselili in ne bali, bi moral biti odgovor na Marsovčevo in našo dilemo več kot na dlani.

IVAN JAN

Čebine izzivajo vzporejanja

Povabljen, naj kaj kratkega zapišem ob petdesetletnici Čebinskega kongresa, sem takoj pomislil, kako pisati v teh kriznih časih o dogodku, ki je bil na poti boja za socialno in nacionalno osvobajanje zelo pomemben. Kako posegati nazaj v zgodovino, ko pa nas z osnovnimi življenjskimi vprašanji pritiska vsakodnevno poglavitno vprašanje: kako iz krize, kako naprej, kdo bo iz blata povlekel voz, kamor so ga spravili tisti in taki, ki so ali »vse vedeli« ali pa demagoško uporabljali geslo »tovarne delavcem«, »zemljo tistemu, ki jo obdeluje«, demagoško govorili in še govore o delavskem samoupravljanju!? To so namreč poglavitna vprašanja delavskega gibanja in zlasti njene vodilne sile Komunistične stranke, danes Zveze komunistov.

V času od Čebin se je zvrstilo veliko zgodovinskih dejanj in dogodkov, vendar naj zaradi omejenega prostora poudarim le tri štiri!

Začet in – seveda z velikimi žrtvami – do zmagovitega konca speljan narodnoosvobodilni boj. Če ga ne bi bilo, bi bili kot narod obsojeni na fizično uničenje, kar dokazujejo zločinski nacistični načrti. Ta boj je bil hkrati tudi socialna revolucija, saj je bil odpravljen izkoriščevalski razred veleposestnikov, kapitalističnih bančnikov in industrialcev. Odpravljena je bila kraljevsko–buržoazna oblast, ki je med okupacijo raje stopila na stran okupatorjev, kot pa bi se skupaj z ljudstvom bojevala proti njim.

K uspešnosti boja je pripomogla OF, ki je na široko omogočala različno mislečim vstop vanjo. Začela se je že s predvojno Ljudsko fronto (ki je bila tudi ena izmed rezultatov Čebin). OF, ki se (naj bi se) danes nadaljuje s SZDL, je pometla s strankarstvom, ki je poprej razjedalo družbo ter prevzela in uvedla povsem novo, seveda še neizkušeno ljudsko oblast.

Le tri leta po osvoboditvi, v času hudega pomanjkanja in obnove porušene dežele, je sledilo spoznanje o Stalinu in nasilniškem stalinizmu ter upor KPJ in KPS proti njemu, kar je občudoval ves napredni, a tudi oni drugi svet. Saj je bil to prvi tovrstni spopad, ki naj bi ideji in praksi marksizma in socializma povrnil človeško–humani obraz in vsebino.

V nadaljevanju je med odgovorom na nasilniški stalinizem sledilo uvajanje delavskega samoupravljanja, ki je bilo na poti osvobajanja delovnega ljudstva tudi nekaj novega.

Pri tem in v vsem tem je bila pobudnik KPJ in KPS, prežeta z idealizmom, s prepričanjem in prakso o pravicah vsakega naroda, da ureja življenje sebi in skupnosti ustrezno, prežeta z odpiranjem perspektiv v pošteno, ustvarjalno, s humanostjo in demokratičnostjo prepojeno življenje. In nekaj let res nismo bili daleč od tega.

Toda, na tej poti smo se začeli spotikati, začelo je primanjkovati sape, začeli so se vrivati karieristi, marsikaj se je spridilo. Cel sloj ljudi je hotel (in še hoče) živeti lahkotno, a ko to ni šlo drugače, so začeli najemati brezglavo visoka zunanja posojila. Že vnaprej smo veliko »pojedli«. Skrben gospodar tega ne počne!

To in vsa prehojena pot revolucionarjev, ki se je s svojo stranko v Sloveniji začela že 1920. leta (1919), vrh pa je bil 18. april 1937. leta na Čebinovem, me je izzvalo, da ob tej priložnosti naštejem nekaj primerjalnih dejstev. Če tega ne bi storil, bi vse besedičenje lahko izzvenelo kot puhle fraze. Teh pa smo – zlasti nekaj zadnjih – sila neuspešnih let – do grla siti.

Najprej nekaj o zrelostih trenutka in okolja.

Čebinski kongres je bil v pravem času in njegovi sklepi so bili analitično–preroški. Čebinske vizije so bile realne: glede nevarnosti vojne in napada na nas (to se je zgodilo že čez štiri leta), o bistvu fašizma in nacizma, potrebi enotne fronte, narodnem vprašanju, socialnih stiskah, načinu delovanja med množicami kljub hudi ilegali, načinu delovanja same KPS in mladinskega gibanja ter o vsem drugem (o čemer je in bo veliko zapisanega drugod). Praksa je v naslednjih letih Čebine povsem potrdila. Bile so odgovor, in to zelo konkreten, na dogajanja pri nas in v svetu.

Dandanes ni prave jasnosti in odgovorov niti v teoriji niti v praksi. Filozofi, ekonomisti in ideologi sicer zelo poglobljeno ugotavljajo, napovedujejo in nas prepričujejo na različne načine, vendar gre voz naprej, kot bi izgubili čebinski in tudi poznejši kompas. Zadrege in negotovosti so velike.

Zato se že dolgo vprašujemo, zakaj? Kje so vzroki? So morda v različnem napadanju na naš sistem ali pa so vse te sedanje negativnosti z dolgovi vred v resnici posledica globljega?

Moj odgovor ali bolje osebno ugibanje je, na kratko, naslednje.

Čebinski sklepi, pa tudi drugi, so bili realni in izraz dozorevajoče KPS, zato so tudi lahko sledili sklepi o ustanovitvi OF in sklepi o takojšnjem oboroženem uporu 1941. leta, dasiravno smo bili, v kapitalističnem smislu, še slabo razvita družba. Domala vsa čebinska predvidevanja so bila izpolnjena. Prav in predvsem nujno je bilo, da smo z osvoboditvijo dobili tudi novo družbeno ureditev, saj so se delovne množice tudi strinjale s tem. Kmalu pa se je začelo kazati, kako prav je imel Marks – da ga pokličem na pomoč – češ da bo višjo stopnjo družbene ureditve, v socializem – komunizem (poenostavljam) dosegla najprej tista družba (država), kjer je kapitalizem dal od sebe že vse, kjer so zaradi izkoriščevalske ureditve nasprotja največja. Pri nas pa je bil kapitalizem še slabo razvit, nasprotja pa so bila velika. Ne le socialna, temveč tudi nacionalna in druga. Podobno je bilo tudi v carski Rusiji, ki je še skoraj iz fevdalnih odnosov doživela socialistično revolucijo. Torej nezrele ekonomsko – kulturne razmere.

V takih nedozorelih razmerah prevzeti oblast s strani ljudstva, katerega avantgarda je Komunistična stranka je nekako tako, kakor roditi otroka, na primer, v sedmem mesecu nosečnosti. Tedaj je potrebna visoka stopnja strokovnosti, velika mera znanja in občutka za mero. V takih občutljivih razmerah, ko naj bi z novo ureditvijo in ljudmi ravnali, kot bi bili v nekakšnem inkubatorju, razne slabosti in bolezni nimajo težkega dela. To se je in se še kako boleče kaže pri nas. To ne pomeni, naj po osvoboditvi ne bi prešli na socialistično ureditev in urejanje, toda vsekakor silno tenkočutno itd. Za to pa so potrebni predvsem ustrezni kadri. Le ti pa so bili (in so) spet produkt razmer. Seveda je to le del (poskusnega) odgovora.

V kakšnih razmerah je bil čebinski kongres?

Najprej: vse se je moralo odvijati v globoki ilegali, ker je bila KP že dolgo prepovedana. Danes si to mlajši težko predstavljajo.

Komunistična partija je bila po različnih prejšnjih uspehih in padcih tedaj v obdobju mladega, ponovnega obnavljanja in oživljanja. V času Čebin je KPS premogla le okoli 250 (dvestopetdeset) članov! To članstvo, ki pa je bilo pripravljeno na velike žrtve in je imelo velik ugled med delavstvom ter zato tudi vpliv, je na čebinskem kongresu zastopalo enajst delegatov. Sicer bi jih bilo moralo priti nekaj več, a zaradi policijskega zasledovanja niso uspeli priti pravi čas. In ta znameniti kongres je trajal v tisti skromni hiši le pol noči. Povprečna starost udeležencev: 33 let.

In zdaj?

V Sloveniji je čez 120 tisoč članov ZK! Na primer: dobrih stokrat več, kot v času okupacije 1941. leta. Od 1937. do 1941. leta je namreč s širšim pristopom in drugim narasla na nekaj več kot tisoč članov. Na Gorenjskem (okrožja Jesenice, Kranj in Kamnik) je bilo nekaj mesecev po okupaciji okoli 140 članov in kandidatov KP ter podobno število skojevcev, ki pa so v NOB povečini padli. Bili so v prvih vrstah NOB. Zdaj jih je čez 10 tisoč. V upadanju!

Seveda se je odtlej do danes veliko spremenilo: ni več ilegale, KP oz. KZ je številna, kongresi trajajo po več dni itd. Toda kakšni so učinki? In tudi povprečna starost članstva je, žal, visoka. Za primer: v kranjski občini precej čez 40 let!

Razmere, kakršne so zdaj pri nas, in še nič ne kaže, da se bodo izboljšale (kljub poskusom), kažejo, da vladajoči stranki ni lahko, da je vladati na taki stopnji – mislim zgodovinsko vzeto – silno težko. Zato se nam že ob teh iztrganih vzporejanjih vsiljujejo takojšnje, čeprav že tudi zapoznele naloge, o katerih pa je bilo že veliko rečenega in zapisanega. ZK je nujno potrebna očiščenja, obnove in prenove, saj je razvodenela in neučinkovita.

Bal bi se ponavljati te besede, že skoraj puhlice, če ne bi imel pri rokah živih dokazov. Namreč: po številu majhna, preganjana, ilegalna KP je zaradi čistosti svojega članstva pripravila in izvedla veliko tistega, kar je že zapisano. Vsakdo, in to brezplačno, zanesen s svojim revolucionarnim prepričanjem, je opravljal dodeljeno mu nalogo! Če je ni izvršil, je ustrezno odgovarjal! Le s prečiščeno ZK – in drugimi – bo torej možno storiti to, kar je bilo sklenjeno na raznih kongresih! Uvesti odgovornost, poštenje in tako odpirati zdravo perspektivo! Končno: saj imamo statute! In nekaj novih, pronicljivih in hrabrih vodilnih kadrov! Kučan in podobni). Čebinovo nam je tudi v spremenjenih razmerah lahko za zgled!

P.S. Ne vem, ali je bil Edo Torkar naprošen, da je ocenjeval naše zapise (20.2. – 13.3.) ali se je demokratično oglasil sam, kar ima vso pravico. Dotaknil se je tudi mojih besed, vendar je škoda, da ni načel kaj novega, kajti prijetno mu tečeta pero in misli.

DANICA DOLENC

VENCELJ PERKO JE BIL DELEGAT JESENIŠKIH KOMUNISTOV NA USTANOVNEM KONGRESU KPS NA ČEBINAH

Rdeči župan

Petdeset let je dolga doba. V toliko letih se je svet spremenil, da ga skorajda ni več prepoznati. Danes imajo Jesenice najmodernejšo, računalniško vodeno železarno. Delavski dom, kjer so se kovale iskre za boljše življenje, ki je bil drugi dom jeseniških delavskih zaupnikov, vnetih sindikalnih delavcev, kjer so se vrstila predavanja, delavska zborovanja, kjer so glasno izgovarjali zahteve delavcev, pa danes sameva... Komunistov je bilo takrat le okrog petnajst, pa so spreminjali svet, danes jih je na Jesenicah nekaj sto, pa se zanje skorajda ne ve...

Vencelj je bil preprost fant. Oče, tudi železar, se je kot varilec ponesrečil pri peči, doma pa je ostalo pet deklet in Vencelj, edini sin. Trinajst let star je začel delati pri zidarjih. Malto in opeko je nosil. V petnajstem je začel delati v elektrodni tovarni na Blejski Dobravi, ki je spadala h Kranjski industrijski družbi. Z dvajsetimi leti je začel delati v obratu Sava na Jesenicah, v žični valjarni, najprej kot težak v adjustaži. Nakladal je žico in sproti odvažal, kar so naredili. Leta 1930, štiriindvajset let star, je postal žerjavovodja in to je ostal do 23. marca 1937. leta, ko je bil kot borec za delavske pravice ob službo.

Zgodaj je spoznal proletarsko življenje. Vnel se je za sindikalno delo, vsepovsod je bil zraven s svojo mladostno vnemo.

»Za kaj se pa ti boriš?« ga je nekoč nekdo vprašal.

»Za socializem!« je Vencelj odločno odgovoril.

»Kaj pa je to ....?«

Saj res, kaj pa je v resnici socializem? Čutil je, kaj je to, vendar besede ni znal definirati. Takrat je sprevidel, da se mora učiti, veliko učiti. Začel je brati socialistično literaturo, ki se je pač takrat dobila. Hodil je na debatne sestanke, kjer so posebej obravnavali posamezne teme. Veliko je bral, tudi Marxovega Kapitala se je lotil. Trikrat, petkrat je prebral stran, razmišljal, premleval, dokler ni prišel do bistva. Bral je tudi Engelsa in Lenina. Želja po študiju je bila zelo velika. Naredil je tudi tečaj delavskih zaupnikov, ki ga je organiziral sindikat. Preštudiral je vse pravilnike, vse zakone o socialnem varstvu in zaščiti delavca, vse je poznal. Zraven pa je hodil v dramsko šolo, kjer se je učil mimiko, govorništvo, retoriko...

Bil je odličen govornik, se ga spominjajo tako stari Jeseničani kot ljudje z Gorjancev, kamor je bil kot član CK KPS poslan koncem leta 1941. »Skojevci smo ga kar vpijali vase,« se spominja Marija Božič iz Prušne vasi nad Kostanjevico. »Dobesedno prekvasil nas je. Lepo, počasi je znal vsakogar pridobiti na svojo stran.«

Moral je biti res udaren govornik, zgleden borec za delavske pravice, dober človek in komunist. Močan zgled je dajal. Bil je med vodji štrajka na Jesenicah leta 1935, sodeloval je v organizaciji stavbinskega štrajka leta 1936. Decembra 1936. leta, ko je na volitvah zmagala njegova lista, lista Slovenskega delovnega ljudstva na Koroški Beli, je bil Vencelj Perko izvoljen za župana občine Koroška Bela. Star je bil 30 let, bil je eden najmlajših županov in edini komunist – rdeči župan.

»Tovariš Perko, septembra 1935. leta ste postali član partije brez kandidatnega staža. Kako je izgledal takratni sprejem v partijo?«

»Nobenih posebnih priprav ni bilo, nobenih slovesnosti, nobenih rdečih knjižic in nageljna. Alfonz Oblak in Anton Čufar sta me tisti večer v gostilniški sobi delavskega doma poklicala v kot in pobarala: "Vencelj, bi ti hotel iti v partijo?"

"Seveda, saj že ves čas delam kot komunist."

"No, zdaj si sprejet."

To je bilo vse. Petnajst ali sedemnajst komunistov je bilo tisti čas na Jesenicah, za časa kongresa na Čebinah pa že 28, in to za Jesenice in Javornik skupaj.«

»Zakaj, menite, ste bili za Čebine izbrani prav vi?«

»Mislim, da je bilo več vzrokov. Poslali so me predvsem kot brezkompromisnega borca, zaradi mojega doslednega dela za dobro delavca. Že od leta 1932 sem bil zraven pri vseh vidnejših akcijah jeseniških železarjev. Leta 1932 sem že bil med organizatorji stavke pri popravilu elektrarne v Zasipu, in potem stavke leta 1934, ko podjetje ni hotelo podpisati kolektivne pogodbe. Kasneje sem bil izvoljen za starešino delavskih zaupnikov vseh delavcev v takratni Kranjski industrijski družbi. 1936. leta sem organiziral veliko zborovanje za gradnjo ljubljanske klinične bolnice. Izredno močan vtis je naredila tudi proslava 30-letnice naše sindikalne organizacije, kar je pomenilo po celjski manifestaciji Svobod leta 1935 eno največjih manifestacij v Sloveniji v predvojni Jugoslaviji. Posebno pa se mi je ugled okrepil po zmagi na občinskih volitvah, ko sem postal župan Koroške Bele, pa z nastopi, ki sem jih imel med pogajanji za novo kolektivno pogodbo v začetku leta 1937, tik pred ustanovnim kongresom. Z novo kolektivno pogodbo so hoteli jeseniškim delavcem znižati plače za 11 odstotkov. Nismo dovolili podpisati. Takrat sem bil ob službo.«

A živeti je bilo treba. Vencelj Perko, Franc Ravnik in Albin Pibernik so se dogovorili in odprli obrt za prodajo premoga in drv. Vse delo je bilo ročno in Albin zaradi prehudega napora ni dolgo zdržal. Vencelj in Ravnik pa sta vztrajala. Vencelj je premetaval premog in županoval. Takrat so začeli graditi na Koroški Beli tudi novo osnovno šolo. Pod streho je bila, ko so ga 7. februarja 1940 tretjič aretirali in zaprli v Bileči. Devet mesecev se je kalil med jugoslovanskimi komunisti, med katerimi sta bila tudi Moša Pijade in Ivo Lola Ribar. Stari Ribar ga je kot advokat branil na procesu v Beogradu.

»Tovariš Vencelj, kakšna je razlika med komunisti takrat in danes?«

»Skorajda ni primerjave. Včasih je bila partija kadrovska, v njej smo bili res samo zanesljivi, pošteni, prodorni ljudje, ki smo zrasli neposredno iz revolucije. Danes pa je partija preveč množična, premalo izraža vrednoti, ki so bile lastnost predvojnih komunistov. Čeprav je danes drug čas, čeprav se stvari spreminjajo in je tudi na komuniste treba gledati iz razvojne perspektive. Mislim, da so danes komunisti karieristi. Včasih si vedel, da če se podajaš med komuniste, te lahko doleti, da boš tudi brez kruha, brez dela. Danes pa si komunisti ustvarjajo položaj s partijskimi legitimacijami. Med komunisti je premalo, veliko premalo tovarištva. Saj ga sploh ni več.«

»Stari komunisti zapuščajo partijo. Veliko borcev je izstopilo.«

»Žalostno je to, zelo žalostno. Toda, jaz bom ostal komunist, do groba zvest partijskim načelom.«

Vencelj Perko v letu kongresa na Čebinah

Kaj pravite o naših gospodarskih neuspehih?«

»Vsak večer poslušamo, drugi dan beremo v časopisih. Vendar se bojim, da bo še težje. Deset let govorimo, ves čas poslušamo eno in isto pesem. Zavesti je premalo. Tisti, ki ne izpolnjujejo svojih nalog, bi morali nositi posledice.«

»Kaj pa pravite o Novi reviji in njenih pogledih na našo revolucijo in borbo?«

Toliko je bilo žrtev, toliko smo pretrpeli... Naj zdaj vse to pozabimo in pustimo, da gre neko drugo pot? To ne gre. Odgovor na njihova mišljenja jim daje sam manifest ustanovnega kongresa. Tega naj preštudirajo, ne pa da si zdaj izmišljajo nov nacionalni program, zgodovino pa zanikajo.«

»Ste razočarani, ker se niso uresničila vaša predvidevanja?«

»Tako smo bili zaverovani v naše akcije, v pravičnost našega boja, da smo bili včasih kar malo romantiki. Spominjam se predavanja dr. Likarja o socializmu, leta 1933 je bilo. Nekdo je v pogovoru vprašal, če bo v socializmu tudi brezposelnost. "Tudi", je dejal Likar. Mi pa smo skočili pokonci, bili smo ogorčeni. V socializmu ne bo brezposelnosti! Praksa pa je pokazala drugače.«

»In štrajki? Danes so spet.«

»Vidite, tudi pri tem smo bili romantiki...«

»Menite, da bomo uspeli premagati vse težave, ki so se nagrmadile na nas?«

»Življenske razmere so močnejše od naše volje in ideje. Eno je. realno življenje, drugo pa je volja. Vprašanje je, koliko si se voljan spopasti z realnim življenjem. Verujem, da bomo te težave premagali. Toda dokler se mi sami v našem bistvu ne spremenimo, ne bomo spreminjali razmer. Verjetno pa nas bodo hude razmere same prisilile, da se bomo morali spremeniti.«

»Vse življenje ste posvetili delavstvu. Vas sedanjost boli, vam je žal žrtev?«

»Dosegli smo tisto, za kar smo se borili, a se je kasneje skvarilo. Nekaterim je žal, da so se sploh borili. Meni pa ni. Če bi se še enkrat rodil in če bi bili okrog mene enaki problemi, kot takrat, bi še enkrat postal isto: nepopustljiv borec za delavčeve pravice.«

Vencelj Perko – Štefan je bil v začetku druge svetovne vojne v ilegali, domov je hodil le občasno. 21. maja 1941. leta, ko je doma pripravljal skrivališče orožja, so ga presenetili z aretacijo. Najprej so ga odpeljali v šentviške zapore, nato v Begunje, 25. junija pa so ga z drugimi vred odpeljali v taborišče Kraut na Koroškem. 1. avgusta 1941. leta je od tam pobegnil skupaj z Ivanom Tomincem, Francem Benedičičem, Francem Krašovcem in Borisom Ručigajem. Prevzel je funkcijo političnega komisarja Cankarjeve čete na Mežaklji. 20. septembra 1941. leta se je ob napadu ranil in se zato ilegalno zdravil pri dr. Marčiču na Jesenicah. Prve dni novembra 1941. leta je šel po ilegalni poti v Ljubljano in se na Gorenjsko ni vrnil vse do konca vojne. Poslan je bil na Dolenjsko, bil je sekretar podokrožnega odbora KP Gorjanci, sekretar Okrajnega odbora Trebeljno, načelnik oddelka za agitacijo in propagando pri Okrožnem odboru OF Novo mesto, deloval je v SNOS – u pri komisiji za agitacijo in propagando. 10. septembra 1944. leta je bil poslan na Štajersko, od tu pa spet na Dolenjsko. 10. februarja 1945 so ga preko Barija prepeljali z letalom v Beograd, kjer naj bi se udeležil prve sindikalne konferenc. Ko se je marca vrnil iz Beograda, je postal podpredsednik pripravljalnega odbora enotnih sindikatov Slovenije. Po osvoboditvi pa je bil prvi predsednik sindikata Slovenije, potem član planske komisije SRS, sekretar za cene v gospodarskem svetu FLRJ, generalni direktor zvezne kovinske industrije v Beogradu in načelnik oddelka v ministrstvu težke industrije v Beogradu. Leta 1950 je postal pomočnik ministra komiteja za lokalno industrijo in obrt SRS v Ljubljani, nato je bil glavni direktor prehrambene industrije SRS, direktor kemične tovarne Teol in direktor Leka.

Vencelj Perko – Štefan je nosilec partizanske spomenice 1941 in vrste drugih visokih odlikovanj. 28. novembra 1986. leta je bil imenovan za častnega občana občine Jesenice.

Prejeli smo

JOŽE NOVAK

Udarec v šolstvo

Osnutek novega zakona o pedagoški službi je v javnosti doživel številne kritike. Največ ogorčenja med učitelji je povzročilo povečanje pristojnosti pedagoških svetovalcev (ali šolskih inšpektorjev), po katerih bi lahko praktično postavili učitelje na cesto. Po številnih kritikah v javnosti je Republiški komite za vzgojo in izobraževanje pripravil **predlog** zakona.

Predlog zakona o pedagoški službi določa tri funkcije pedagoške službe (ali zavoda za šolstvo): razvojno, svetovalno in nadzorno. Prvi dve funkciji zavoda za šolstvo sta opredeljeni ohlapno in predvsem brez konkretne odgovornosti zavoda za, na primer, pravočasno pripravo učbenikov in učnih načrtov itd... Ravno to področje dela zavoda je med učitelji najbolj in največkrat kritizirano, saj učni načrti niso pripravljeni dovolj strokovno ali pa ne pravočasno. Najbolj je razdelana nadzorna funkcija zavoda in inšpektorjev, saj mu v džungli insitucij, ki odločajo o šolstvu, daje močan vpliv nad šolami (primerjaj člene 21 do 28 predloga). Iz predloga so izginile najbolj drastične pristojnosti šolskih inšpektorjev, ki so ob osnutku povzročile največ kritik, toda funkcija **nadzora** in predvsem vsebina nadzora je še vedno ostala nejasna. Inšpektor bo še vedno počel, kar bo hotel, saj niso jasno določene njegove pristojnosti, predvsem pa ni jasno, kdaj oziroma ob kakšnih nepravilnostih naj ukrepa. Člen 24 našteva, na primer, kršitev predpisa (katerega ali katerih sploh ni navedeno!), neustrezno izvajanje vzgojno – izobraževalnega programa, neskladnost vzgojno – izobraževalnega dela s standardi in normativi, določenimi v samoupravni interesni skupnosti ali strokovne nepravilnosti in pomanjkljivosti pri vzgojno – izobraževalnem delu, kar so splošne formulacije, ki omogočajo inšpektorju ukrepanje kadarkoli. Že v razpravah ob osnutku je bilo večkrat kritizirana povezanost vseh funkcij pedagoške službe v eni osebi – inšpektorju. Zato je smešno dokazovanje predlagatelja zakona, da ob nadzoru poteka tudi svetovanje, saj je popolnoma jasno, da bo v praksi ostal le še nadzor, ki obsega predlog tako celotnega dela šole kot tudi pedagoške dokumentacije, zato za svetovanje ne bo niti časa niti volje.

Iz dosedanjih razprav o zakonu o pedagoški službi sledijo naslednji sklepi:

1. Osnovni namen za izdajo takšnega zakona o pedagoški službi je, okrepiti moč **državnih organov** (Republiškega komiteja za vzgojo in izobraževanje in zavoda za šolstvo) v okviru institucij, ki odločajo in vplivajo na razmere v šolstvu. S tem se sicer ne bo zmanjšala anarhija med institucijami, ki odločajo o šolstvu (PIS, Izobraževalna skupnost itd.), toda državni organi bodo povečali kontrolo nad šolami.

2. Pri tem se uporabljajo avstroogrske metode (negativne) kontrole učiteljev in šol, ki bodo tako skorajda postale državne institucije, učitelji pa državni uslužbenci. Konec dvajsetega stoletja bi moralo biti jasno, da umskega dela ni mogoče kontrolirati s "šolsko policijo". Edina možna je pozitivna kontrola, to je ne le dopolnilno, ampak redno izobraževanje učiteljev.

3. Zavod za šolstvo je kot institucija po svojem namenu in funkcijah ostanek prejšnjih šolskih sistemov. Zavod niti sedaj niti v prihodnosti ne bo mogel izvajati eksperimentalnega preverjanja pouka in ne bo mogel raziskovati, saj zato nima ustreznih kadrov, poleg tega pa imamo v Sloveniji tudi Pedagoški inštitut, ki bi lahko opravljal te dejavnosti. V postindustrijski družbi 21. stoletja je potreben neposreden prenos znanja z univerze v srednje šolstvo, zavod pa je to dosedaj bolj zaviral kot pospeševal.

4. Reformatorji reforme usmerjenega izobraževanja se bodo toliko časa vrteli v krogu posamičnih institucionalnih rešitev, dokler ne bodo spoznali, da s svojimi ukrepi povzročajo (institucionalno) zmedo, ki hromi avtonomen in normalen razvoj šolstva. Takrat bodo mogoče začeli razmišljati o novem institucionalnem sistemu šolstva.

Skupščina SRS bo o predlogu zakona o pedagoški službi razpravljala 22. aprila.

NALNIKOM

poudarjati. Nič manjše pomosti pa ni bila deležna Krijarjeva skupina, (tako ji delo-no pravijo), iz kranjske srednje le. Skupaj z Iskro Delto in benci je diplomirani inženir rane Križnar predstavil nekaj ačunalniških programov za šolvo. Delta se je še posebej zanila za dva, in sicer za obračun ebnih dohodkov za šole in za rogram nadomeščanja učitev (suplenca). Oba programa v anjski šoli uspešno delujeta. aj namerava Delta oba proama prevzeti in ju tudi vzdrževati.

In tretji uspeh? Magister Slav-Brinovec je na posvetu Didaktični komplet – sožitje med učbenikom in drugimi viri znanja predstavil prosojnico pri pouku. Učbenik na ta način ni več edina informacija, marveč je še vrsta učil, ki se dopolnjujejo in prispevajo, da je pouk predvsem aktiven.

»Ugotavljam, da so marsikatere šole tehnično zelo dobro opremljene. Marsikje pa so učitelji še slabo usposobljeni za aktivnejši pouk. Tokrat sem predstavil široke možnosti za uporabo prosojnice. Bila je dobro sprejeta in kaže, da bo doživela več prevodov.«

A. Žalar
Foto: G. Šinik

Mag. Slavko Brinovec: »Za raziskovanje onesnaženosti mesta smo sami naredili priročni laboratorij.«

Vpliv nove jeklarne na okolje

KO SE JEKLO TALI, NEZNOSNO HRUMI

Jesenice, 16. aprila — Pri jeseniški jeklarni so poskrbeli za protihrupno zaščito, vendar bi v okolici kljub temu lahko zaznali ropot iz jeklarne, če ga ne bi preglasil večji hrup s ceste in železnice. Vidasil nad komoro okoli elektropeči.

Jeseniška jeklarna na belskem polju bi prinašala v okolje tudi znaten ropot in prašne delce, če ne bi bili že pri načrtovanju naložbe poskrbeli za temeljito zaščito: za odpraševalno napravo in izolacijo vseh sten, posebno severnih, ki mejijo na naselje. Koroška Bela je namreč le okoli 300 metrov oddaljena od jeklarne, zato krajane upravičeno skrbi, kaj jim ekološko prinaša nova jeklarska investicija.

Že zdaj, ko jeklarno še gradijo in ko obenem preskušajo elektropeč, opravljajo strokovnjaki z Reke in iz jeseniškega oddelka za ekologijo vse meritve. Merijo ropot ob elektropeči, v delovnem okolju torej, in ropot pri najbližji stanovanjski hiši.

Dosedanje meritve so pokazale, da je zaradi večje moči nove peči ropot znatno višji kot v stari jeklarni. Posebno ob peči, kjer so v razdalji nekaj metrov zabeležili povprečno 107 decibelov kot največji hrup v času taljenja, izjemoma pa enkrat celo 128 decibelov. Povedati je treba, da predpisi terjajo nujno osebno zaščito, če meritve beležijo hrup nad 90 decibelov.

»Pri jeklarni smo poskrbeli za vso možno zaščito pred hrupom in prahom, tako zaščito, ki je do zdaj nima nobena jugoslovanska jeklarna«, pravi vodja ekoškega oddelka **Dragica Bezlajeva** v Železarni. **»Ne le to, da so izolirane vse stene v jeklarni, posebno severna stena, ki je najbližja naselju, kupili smo tudi drago izolacijsko komoro okoli same peči. Le-ta ima vgrajen celo vidasil, temperaturno, toplotno in tudi protihrupno odporen material. Ne le zaradi ropota pri taljenju v elektropeči, temveč tudi zaradi hrupnega transporta mora imeti nova jeklarna ustrezno izolacijo. Sama izolacijska komora je sestavljena iz štirih plasti, v katerih sta tervol in uvoženi material.**

Predpisi tudi določajo, kakšen je lahko hrup v okolju. Na območju, kjer so stanovanjska naselja, lahko doseže dnevni hrup 55 decibelov in nočni 45. Na območju, kjer so bolnice ali zdravilišča, je predpisana višina 50 decibelov.

V naselju smo merili, ko hala še ni bila povsem zaščitena in tudi izolacijska komora še ne. Takrat smo pri najbližji hiši dnevi izmerili do 55 decibelov. Ob naselju Koroška Bela poteka komunalni cestni promet in tu je še železnica, zato smo prav težko »lovili« hrup iz jeklarne. Ob prometnih konicah — v eni uri jih je bilo pet — so aparature zaznale tudi 86 decibelov v naselju, kar kaže na to, da je komunalni ropot na tem območju kar precejšen.«

Nova jeklarna na Beli, pravijo strokovnjaki, z drugostopenjsko protihrupno zaščito hale ne bo motila okolice in podnevi ne smejo zaznati več kot 45 decibelov hrupa, ki naj bi prihajal iz nove jeklarne. Če torej ne bi bilo nikakršnega drugega hrupa v okolici, je za človeško uho to le toliko, da je ta hrup možno zaznati in ugotoviti, od kod prihaja.

Nedvomno so se pri gradnji nove jeklarne potrudili, da bi jo čim bolj zaščitili in so dali veliko denarja za izolacijo sten in komore ter odpraševalno napravo. Kakor pa te stvari poznamo iz izkušenj, ne le jeseniških, potem je zdaj vse odvisno od ljudi, ki bodo v jeklarni zaposleni in bodo skrbeli, da bodo drage naprave zares dobro vzdrževane in da bodo redno tudi obratovale.

D. Sedej

ODMEVI

Naše kulturne ustvarjalnice — 4

MLADINSKE ODPRTE STRANI V GORENJSKEM GLASU

(pomenska ravnina)

Kaže, da nekaterim v naših krajih ni jasno, da ljudje že dolgo nismo več raja, ampak razumna bitja, po antropološki definiciji homo sapiensi. Živimo namreč še zmeraj tako, da nas ta sapiens spravlja v začudenje, kakor da bi šlo za koga drugega in ne za nas. V samoupravni družbi, ki takšna ne bi bila samo zaradi lepšega, pa vsi njeni člani svobodno izražajo svoje misli in hotenja, posebno, kadar se z nečim ne strinjajo in kadar hočejo v svojem svetu kaj spremeniti. Ravno značilnost mladih danes je v ponovljeni revolucionarnosti mladine, saj je svet, v katerega vstopajo, v premnogih stvareh neizdelan in pomanjkljiv, sprejemljiv samo tako, da se ga spremeni.

Mladinska priloga Odprtih strani kaže na pomenski ravnini natančno na stvari, s katerimi se mladi ne strinjajo, si jih zamišljajo drugače in se jih tudi lotevajo drugače. Uvodni tekst Palica ne bo rešila ničesar Petre Škoficeve daje célo panoramo primerov, ki mlade revoltirajo. Palica je seveda tudi »štafetna palica«. Pri tem ne gre za ozke mladinske interese, ampak za družbo v celoti. Že ime članka opozarja na zaostalo patriarhalno družbo, ki se ohranja s pomočjo kazenskega zakonika in drugih represivnih ukrepov zoper mišljenjske delikte. Nasprotna misel je izenačena z zločinom, za ugotavljanje tega pa najbrž ni potrebna nobena bralna kultura, na primer za branje Nove revije, ampak samo pripadnost organizaciji in njenim glavam. Po drugi strani bi ukinitev 133. člena KZ pomenila tudi ukinitev mišljenjskega delikta, razbremenitev in preusmeritev naših sodišč. Tako pa palica sili k njeni uporabi in ne dejanska potreba in družbena korist.

Glavni napad mladih zadeva kapitalno zapravljanje, ki se je razpaslo predvsem v času tako imenovane družbe izobilja, ki se je začela na veliko zadolževati kar na račun svojih otrok, vnukov in pravnukov. Najbolj sveži primeri so še nadaljne zgrešene investicije v gospodarstvu in nekritične mamutske slovesnosti z mladinsko štafeto na čelu. Mladina kaže nov odnos do etatističnih in totalitarističnih kultov in okultizmov, do tega čaranja namišljenih vrednot, katerih čar je že izrabljen. Nove vrednote in nove vsebine se kažejo v predlogu, naj bi lepotno in simbolno telovadbo, katere cena ni prav nič simbolična, na stadionu JLA na dan mladosti v Beogradu zamenjali s pohodom brezposelnih. Pri tem ne bi šlo samo za zamenjavo vrednot, za estetizirano proizvodnjo vrednot in afnanje z novimi vrednotami (zamislite si balet milijona brezposelnih, ki bi ga smiselno dopolnjeval večno nepogrešljivi balet s puškami!) ampak za tematiziranje najbolj perečih družbenih problemov, katerih namen bi bil, razčiščevanje vseh tistih pojavov v družbi, ki povzročajo njeno nadaljne nazadovanje, namesto da bi bil družbeni razvoj vsestranski in optimalen. Zahteva po civilni družbi že po besedah samih razgrinja resnični položaj. Vzpostavljena razlika kaže na to, da bi nekateri družbo še zmeraj radi enačili z državo. Država ni več svéta stvar. O stvareh države lahko govorimo samo kot o neki prehodni funkciji. Bolj zanesljiva stalnica je družba. Z njeno civilnostjo in civiliziranostjo odpade tudi vsaka uniformnost. Narodno in politično-gospodarski zločini, kot sta Obrovac in Feni, lahko zastarajo samo tako, da vrhnja družba ne privoli v polaganje računov in v odgovornost pred ljudstvom. Stari obrazec družbe zahteva, da je te in podobne zločine treba «zatušati«, ostro pa je treba pritisniti na tiste, ki delajo nekakšne plakate (plakatnih afer v SFRJ je zmeraj več), ki nekaj razmišljajo (mladinski in drugi tisk).

Med vsemi prispevki v Odprtih straneh posebej izstopajo trije. Oba stripa Zorana Smiljanića in spremni tekst Marka Jenšterla. Prvi strip En dan v življenju Jožeta K. podaja izostreno podobo usmerjenega izobraževanja. Izobraževanje je že po svoji naravi usmerjevalno. Usmerjeno izobraževanje pa je podvojeno usmerjeno in s tem izničenje smotrov izobraževanja in tudi izničenje ljudi kot vrste sapiensov. Drugi strip z naslovom Kje je Revolucija? govori o personificirani Revoluciji, ki odide s tistim, ki jo je v svoji ljubezni ponovno našel, zapustil svoje večno 24-urno služenje v bronu, kar za množico očividcev pomeni velik čudež, za mlade pa to, da revolucije ne identificira več s tem betonom in bronom. Še posebno ne, ker gre pri tem za obeležja neke druge dobe, od katere se je naša družba že odvrnila, za spomenike iz socrealističnega totalitarističnega obdobja naše prve povojne umetnosti. Razumljivo je, da današnja mladina nekdanjih totalitarizmov ni doživljala na svoji koži, znani pa so ji sodobni recidivi, pri katerih se vsi totalitarizmi kažejo kot enoten pojav zoper človeštvo, saj se le-ti pojavljajo v značilni in enotni obliki simbolov nad ljudmi, ki naj imajo do teh simbolov podaniški ali religiozni odnos. Marko Jenšterle obravnava to problematiko v članku Simboli, ki čuvajo status quo. Funkcija teh simbolov je, da neposredno prisotnost oblasti ni vselej potrebna. Simboli sami prevzemajo funkcijo represije in pritiskov, ti pritiski pa so spet več kot samo mitološki. Naša mladina je upravičeno zoper takšne in podobne samo po sebi umljive mitološke in represivne pritiske, zavedajoč se, da živi v svojem in ne v nekoga drugem času. Zato je živo zainteresirana za svojo polno udeleženost pri reševanju vseh konkretnih negativnih družbenih pojavov. Pri tem so tudi Odprte mladinske strani v Gorenjskem glasu dokaz, kako mladina uspešno razvija svoj konstruktivni družbenokritični odnos in kaže napredno nastrojenost pri stvareh, ki kritike več ne zdržijo.

Franci Zagoričnik

MNENJE O ODPRTIH STRANEH V ČASOPISU GLAS

Glede na slabe izkušnje, ki jih imamo z javnimi občili, še posebej z Gorenjskim glasom, je naša ocena toliko bolj kritična, posebej izpostavili pa smo naslednje:

1. *V dneh oziroma tednih pred odhodom štafete mladosti so bili v časopisu predstavljeni programi in ustvarjalci le-teh. Ugotovili smo, da Tržič ni toliko pomemben, da bi se ga splačalo omeniti, zato pa so nekateri drugi dvakrat. (Radovljica)*
2. *Dogovorjeno število izvodov časopisa smo prejeli v ponedeljek, 23. marca 1987.*
3. *Ob prebiranju smo dobili občutek, da so Odprte strani predvsem posvečene občini Kranj, ne pa problematiki mladih v regiji.*

To pa seveda ni ocena širšega kroga tržiške mladine, ker ga seveda nismo mogli dobiti z ozirom na nepravočasno distribuiranje časopisa in neaktualnost (čas po štafeti).

Ob koncu pa bi se zahvalili uredništvu za toliko strani, posvečenih mladinski organizaciji, z željo, da ni bilo zadnjič.

V upanju na boljše sodelovanje vam pošiljamo mladinski pozdrav!

PREDSEDSTVO OK
ZSMS TRŽIČ

KAJ MLADE RESNIČNO ZANIMA!

Odprte strani mladih so bile zelo živahno zastavljene in predvsem bi pohvalil uredništvo Gorenjskega glasa za zelo pozitivno akcijo, ki bo, trdno upam, doživela že več ponovitev (morda kot redna mesečna priloga?)

Veliko pripomb pa bi imel na samo vsebino. Mislim namreč (kot mladinec in študent), da niso povsem zadele tistega, kar mlade v tem trenutku resnično zanima. Skrbi nas za našo prihodnost, prihodnost naroda in vse Jugoslavije.

Skrbi nas ponovni vzpon dogmatikov, prav tistih, ki so spravili državo v tak položaj, in upam trditi, da so to, vsej nekateri, storili namenoma: slab položaj — kriza — represija — več oblasti za tiste na (ob)vrhu. Srhljivo, a logično.

Mladi sicer vidimo izhod iz tega začaranega kroga, a nimamo moči, da bi karkoli spremenili. Upali smo na pozitivno spremembo ustave, a nas je predlog povsem razočaral.

Tako zelo nujne gospodarske spremembe so prezrte, bistvo predloga je le, da Srbija vzpostavi večjo kontrolo nad Kosovom in na tem oltarju se žrtvuje prav vse.

In kaj mladi mislimo (vemo!), da bi moralo biti bistvo? V gospodarstvu vzpostavitev sistema, ki bi uspešne nagrajeval, slabe pa udaril (in ne obratno, kot je sedaj!). V politiki pa vzpostavitev sistema, ki bi pobude delovnih ljudi (»iz baze«) in občanov obravnaval, sprejemal in posredoval neokrnjene naprej, ne pa preziral, zavračal in, če so preveč pozitivne(!), diskreditiral z vsemi mogočimi konstrukti — kakršen je naprimer »fašizma« med Slovenci in še posebej njih mladino. Pri tem je bila še posebej poudarjena povezava z določenimi pozitivnimi idejami. Pa vsak, ki je objektivno (!) obveščen, prav dobro ve, da so te ideje izrazito antifašistične, da med slovensko mladino ni fašistov, da pa zanesljivo obstojajo taka nagnjenja med tistimi, ki so tak konstrukt lansirali (ali ga dopustili!).

Nujne pa so tudi neposredne volitve, svobodne in brez »izbirnih« družbenopolitičnih komisij, ki odločajo sedaj vse za zaprtimi vrati. Neposredne tudi in predvsem za najvišja mesta (z predstavitvijo programov in s tem — odgovornostjo)!

Mladi pa sedaj tudi marsikaj pričakujemo od napovedanega ideološkega plenuma CK ZKJ. Predvsem to, da se bo ZK distancirala od tistih, ki so nas pripeljali v tak položaj in ki ga z zahtevami po represiji, unitarizmu in centralizmu ter že izvajanju takih idej v praksi (devizni zakon!) peljejo naravnost v propad in razpad.

Naj ZK vendar uresniči svoje zgodovinsko poslanstvo in izpelje resnično demokratizacijo življenja in ukinitev vseh oblik cenzure — naj ustvari moderno, znanosti naklonjeno družbo.

Kajti, če tega ta hip (glede na to, kakšen je gospodarski položaj) ni sposobna izpeljati, bo iz avantgarde dokončno postala retrogarda.

Brane Grims

P. S. Prosim za objavo v imenu vseh, ki tej družbi, vsem narodom in narodnostim SFRJ žele dobro in žele bodočnost.
In še to: vse predlagano bi se lahko uveljavilo celo brez sprememb ustave, saj nikjer ne posega v »temelje« sistema.

PREJELI SMO

POGOJI GOSPODARJENJA V TURISTIČNEM GOSPODARSTVU

Turistični delavci občine, združeni v Turistični poslovni skupnosti Bled, pogosto razpravljamo o položaju panoge in o pogojih gospodarjenja. Ugotavljamo, da niso izpolnjene obljube, ki jih je dal zvezni izvršni svet, češ da bodo pogoji gospodarjenja znani že marca, zato so priprave na turistično sezono otežkočene do te mere, da bodo morda rezultati turističnega gospodarstva sezone, ki je pred vrati, lahko bistveno slabši od lanskih dosežkov.

Ocenjujemo, da gre za skrajno neodgovoren, podcenjevalen in nerazumevajoč, pogosto pa celo nestrokoven odnos do panoge. Zvezni, republiški in občinski razvojni programi so konkretni, cilji jasni in dosegljivi, vendar tekoča ekonomska politika vsemu temu ne sledi. Želimo opozoriti tudi na to, da so velika nesorazmerja in neenakosti med turističnim gospodarstvom in drugimi izvozniki in da so ta nesorazmerja rezultat napačne politike zveznega izvršnega sveta. Konkurenčne turistične dežele so že davno prišle do spoznanj, kaj pomeni celotni devizni priliv in plačilno bilanco sleherne države, medtem ko pri nas očitno tega spoznanja še ni. Delež turističnega gospodarstva občine je zagotovo pomemeben prispevek za devizno blagajno dežele, ta delež pa bi moral biti neprimerno višji, če bi se odnos do turističnega gospodarstva bistveno spremenil.

Pričakujemo, da bodo odgovorni zvezni in republiški organi prešli od besed k dejanjem in da bodo s konkretnimi ukrepi prispevali k uveljavitvi realnega tečaja dinarja, k zagotovitvi ugodnejših pogojev za najemanje investicijskih bančnih kreditov, k zagotovitvi vlaganja tujega kapitala v gradnjo turističnih objektov, k izenačitvi stopenj izvoznih stimulacij za izvoz gostinskih in turističnih storitev s stopnjami za izvoz blaga in drugih storitev in še k vrsti drugih, že zdavnaj predlaganih ukrepov Splošnega združenja gostinstva in turizma Slovenije in vseh drugih dejavnikov, ki spremljajo in delujejo v turističnem gospodarstvu.

Določila interventnega zakona o omejevanju osebnih dohodkov so močno prizadela gostinske in turistične organizacije združenega dela občine.

Že lansko zaostajanje osebnih dohodkov v primerjavi z drugimi panogami je pustilo sledi, saj so se dobri gostinski in turistični delavci začeli zaposlovati v drugih dejavnostih, medtem ko je letos zaradi omenjenega zakona odliv kadra iz dejavnosti še večji. Da gre za dolgoročne posledice je očitno, kajti taka politika, ki je nepremišljena in docela nedorečena, ne more prispevati k boljšim rezultatom dela. V turizmu zelo težko privolimo v poskuse prekinitev dela in jih poslovodni organi odločno odklanjamo, kajti tovrstne prekinitve pomenijo predvsem izgubo domačega in zunanjega tržišča in so njegove posledice praviloma težje od posledic prekinitev v drugih panogah.

Prizadevamo si, da bi opravili slabosti v naših delovnih okoljih in v tem smo v marsičem že uspeli. Prihajamo v položaj, ko bo odpravljanje lastnih napak čedalje težje, saj samo z lepimi besedami ni mogoče voditi delovnih enot ob dejstvu, da je prostora za samoupravljanje vsak dan manj in da so problemi povezani z osebnimi dohodki delavcev, vse bolj pereči. Ob že skoraj ponižujočih osebnih dohodkih pri nenormalnem delovnem času in vse manjšem vplivu delavcev na dogajanja ostajamo nemočni in zaskrbljeni nad uspešnostjo turistične sezone 1987.

Ne zadovoljujemo se več z govorjenjem, zahtevamo ukrepanje, v prvi vrsti pa vzpostavitev takih pogojev gospodarjenja, ki bodo dali mesto panogi v tej družbi, kot je bilo to proklamirano že v številnih dokumentih.

Direktor
Branko Čop

Pozabljeni buldožer na veliko ropajo!

Na plavškem travniku na Jesenicah, poleg carinskega skladišča, že kajveš koliko let pozabljen počiva buldožer, za katerega nihče ne ve, koliko časa je tam in čigav sploh je.

Buldožer je vreden najmanj dve milijardi, pa se nikomur ne zdi vredno, da bi se zanj pobrigal. Njegova lega pa je dobro znana raznim tatičem, ki ga neutrudljivo ropajo...

Če že jeseniška podjetja nočejo vedeti, čigavo je to osnovno sredstvo, bi se za pozabljeno družbeno lastnino lahko pobrigal vsaj kdo drug!

Na sejmu se trudijo in... ženijo

V restavraciji na krajnjskem sejmu vas lepo postrežejo, če imajo odprto. Če pa se jim zgodi kaj nepredvidenega, vam ne morejo postreči, ker restavracijo enostavo zapro!

Njihovo kolektivno vodstvo je bilo v hudi zadregi, ko se je ženil eden od zaposlenih. Radi bi bili, povabljenci, zraven, zato so stvar rešili tako, da so na vrata restavracije izobesili napis: **zaradi vzdrževanja zaprto**.

Seveda ni bilo nobenega vzdrževanja. Osebje pa je le lepo preživelo ohcetne edni...

Minuli konec tedna so krajani Dupelj, Strahinja in Podbrezij zaman vrteli pipe, iz njih ni pritekla niti kaplja. Sprijaznili so se, da bo treba preskočiti kakšno umivanje, pomivanje in podobno in se malce jezili, ker tisti od vodovoda okvare ne popravijo. Pa se je izkazalo, da ni kaj popravljati. Nekdo si je namreč privoščil neslano šalo in je kar tako, za hec, zaprl ventil na cevovodu na meji med kranjsko in tržiško občino. Očitno je ventil tako nezavarovan in lahko dostopen, da se za take neumnosti niti ni treba kaj dosti naprezati. Ali pa so vodovodarji pozabili pošteno zapreti jašek do ventila?

NAJ VIC O GORENJCIH

Gorenjci! Pripovedujmo si šale na lasten račun, na račun naše varčnosti!

Vse objavljene šale o Gorenjcih nagrajujemo. Da se ne boste ob večerih naveličano pretegovali in vzdihovali, češ le kdaj sem bil zadnjič v kinu, primite za pero in napišite dober vic. Poslali vam bomo vstopnico za kinopredstavo v kinematografih Kinopodjetja Kranj.

Gremo na pico

Možakar pride v restavracijo in naroči pico. Dolgo izbira in izbira, godrnja, da je natakar že hudo na trnjih. Končno se le odloči in jo naroči.

Ko mu jo natakar prinese, je spet tečen in zahteva, naj mu jo razreže.

»Na koliko kosov,« vpraša skozi stisnjene zobe natakar. »Na šest?«

»Ne na šest, kje pa!« se brani gost, pojedel bom vso pico, **a vendarle nisem tako lačen, da bi pojedel kar šest kosov. Trije bodo kar dovolj.«**

Pri jeziku varčujete!

Bralec iz Tržiča nas je opozoril, da smo v tej naši rubriki od sile gorenjsko varčni.

Namreč: ko pravimo, da iščemo in izbiramo naj vic o Gorenjcih, pri slovenskem jeziku tako varčujemo, da niti ne uporabljamo pravih, slovenskih besed, ampak gremo raje ponje v svet, čez mejo. Tako smo si ta naš "vic" izposodili v nemščini (Witz), namesto da bi uporabljali lepe slovenske besede (šale, dovtipi itd.itd.).

Dovzetni za vsako dobronamerno kritiko se vam za opozorilo zahvaljujemo, domenili pa bi se takole: ker je rubrika več ali manj humoristična, naj tale izposojeni "vic" kar ostane. Velja?

Gorenjec in davki

Gorenjec se nameni po smučke, ki jih je dobil za nagrado v akciji Podarim – dobim. Popoldne se ves jezen vrne domov.

Nazadnje le reče ženi:**»Najprej so hoteli za tisto nagradno kartico Podarim – dobim kar 50 starih jurjev, zdaj pa hočejo, da jim še davke plačujem!«**

Gorenjec in hladilnik

»Ali veš, Tone,« pravi Janez, **»zakaj Gorenjci nočejo kupovati hladilnikov?«**

»Ne, ne vem,« pravi Tone.

»Zato vendar, ker jim na servisu ne zagotavljajo, da pri vratih zares ugasne lučka, ko jih zaprejo«

Začenja se odštevanje za Alpski večer Bled 87

DESET DOMAČIH ANSAMBLOV IN GOSTJE IZ AVSTRIJE

Bled, aprila — Če ste napoved v Gorenjskem glasu 10. aprila na četrti strani spregledali ali pa ji niste najbolj verjeli, potem vam zdaj še enkrat zagotavljamo, da bo 16. maja ob 20. uri v športni dvorani na Bledu velika narodnozabavna prireditev z naslovom Alpski večer 87. Tokrat se je namreč v uresničitev dolgoletne želje blejskih turističnih delavcev vključil narodnozabavni ansambel Alpski kvintet, ki prireditev pripravlja skupaj s Turistično poslovno skupnostjo in Turističnim društvom Bled. V Gorenjskem glasu pa smo se odločili, da se letos, ko tudi mi praznujemo 40 – letnico, vpišemo med pokrovitelje.

Šestnajsti maj bo kmalu tu. Manj kot mesec dni je še do večera, ko bo v športni dvorani na Bledu okrog 3000 obiskovalcev prišlo na svoj račun in »v živo« sodelovalo v štiri ure trajajočem večeru narodnozabavne glasbe. Tistim, ki se iz kakršnihkoli razlogov prireditve ne bodo mogli udeležiti, v tolažbo lahko povemo že zdaj, da jo bo posnela televizija in jo potem predvajala (predvidoma) v šestih nedeljskih oddajah.

Kaj več – oziroma preveč – vam tokrat o prireditvi še ne nameravamo povedati. Danes naj vam zaupamo le to, da bo na Alpskem večeru sodelovalo deset domačih, dobro znanih narodnozabavnih ansamblov in da se bodo predstavili tudi tovrstni gostje iz Avstrije. Manjkala pa ne bo tudi Gorjanska godba.

Da pa vse skupaj le ne bo preveč skrivnostno, naštejmo domače narodnozabavne ansamble, ki bodo sodelovali na Alpskem večeru. Kot organizator bo seveda zraven Alpski kvintet, nastopila pa bosta tudi ansambla Lojzeta Slaka in Franca Miheliča pa Štirje kovači, Slovenski muzikantje, Marela, ansambel Vita Muženiča, Slovenija, Gorenjci in ansambel Times iz Trsta.

Imena so vam poznana in njihove skladbe imate v ušesih. Mar ne? Pa vendar danes predstavimo le enega, ki bo 16. maja ob 20. uri v športni dvorani na Bledu med nastopajočimi.

SLOVENSKI MUZIKANTJE. Tako ime so si nadeli, ker so doma iz različnih krajev Slovenije. Pravzaprav je precej novo, čeprav deluje ansambel poklicno že več kot 20 let. Njihovo glasbo in pesem je zaneslo prek meja. V ansamblu je prepevala Danica Filipič. Dolgo časa je z ansamblom nastopal Franc Korbar – Cac. Vodja ansambla je bil takrat Janez Kalšek, pridobitev v ansamblu pa Avstrijka Ingrid Brüggeman, odlična pevka, »jodlarka« in virtuozinja na harmoniki.

V zadnjih šestih letih je k popularnosti ansambla z glasom in muzikalnostjo veliko prispeval Edvin Fliser. Ko se je bližala 20 – letnica ansambla, je bilo za njimi na tisoče prevoženih kilometrov, veliko nastopov, prek trideset velikih plošč in prva zlata plošča gramofonske hiše Tyrolis. Jubilej je ansambel veselo proslavil. Žal pa je veselje trajalo le nekaj dni. Zahrbtna bolezen je namreč vzela vodjo ansambla Janeza Kalška.

Za nekaj časa so instrumenti utihnili, potem pa so žalostnih src in veselih obrazov začeli igrati naprej. Takšno je pač življenje poklicnega muzikanta.

Tako opisuje življenjsko pot ansambla sedanji **vodja Andrej Smolej z Jesenic.** In kdo so drugi člani? **Ivo Zupančič igra klarinet, Vili Kralj harmoniko, Branko Škruba bariton, Jože Dobrovnik pa trobento.** Z ansamblom je še vedno **pevka Inge Brüggeman, pevca pa sta Edvin Fliser in Rudi Trojner.**

Alpski večer Bled 87 v Gorenjskem glasu spet prihodnji petek.

A. Ž.

Alpski večer

Predprodaja vstopnic za prireditev od četrtka, 23. aprila, dalje v blejski poslovalnici Kompasa, telefon 77 – 245 ali 77 – 235, in v prodajalni MAJA v Zgornjih Gorjah.

STRGANE STRUNE

V ŽIVO

Jerry Lee Lewis nas kljub izredni propagandi ni obiskal. Ostal je v bližnjem Milanu, v eni od postelj enega tamkajšnjih hotelov, kot so nam povedali v ljubljanskem Holiday Innu, kjer bi morala biti tiskovna konferenca pred koncertom. Tako smo lahko samo popili kavo in se vrnili domov. Škoda.

Po besedah organizatorja koncerta še bo gospod Lewis v Ljubljani predvidoma oglasil takoj po prvomajskih praznikih. Pa takrat več o njem.

VAŠA STRUNA

Pretekli teden smo pozabili postaviti rok za odgovore. Napako popravljamo – 21. april.

Tokrat pa bomo razdelili več nagrad. Pripravljene imamo namreč originalne fotografije Bojana Rakovca, Ekatarine Velike in Modern Talking. Vaša naloga je tale: **do 6. maja** nalepite na dopisnico kupon št. 2, ga pošljite na naslov Strganih strun in pripišite, katero od omenjenih fotografij bi želeli. In žreb bo odločil...

Male, manj znane gorenjske vasi

SRAKOVLJE

Piše: D. Dolenc

Brezarjevi gospodarijo na Veliki gmajni

Brezarjeva dva sem dobila pri opoldanskem počitku: ata Tomaž Štular se je zleknil v hiši, mama, ki je prej zbirala fižol, pa je v kuhinji vzela v roke Gorenjski glas. Hiša stoji na griču, za njo se takoj začne Velika gmajna, kot pravijo, pred hišo pa je prostran sadovnjak, ki sega vse do poti iz Srakovelj proti Mlaki. Ko drevje spomladi zacvete, mora biti tam prava idila. Ata Štular je pred drugo svetovno vojno posadil 360 dreves, zdaj jih je nekoliko manj. Po tri, štiri vagone sadja je prodal v Zagreb, na Reko, v bolnišnico na Jesenice, za Zelenjavo v Kranj. V veži visi priznanje z bronasto medaljo, ki ga je Tomaž Štular dobil 16. oktobra 1955. leta za razstavljeno sadje.

»Ko sem se 1930. leta oženil, sem zasadil sadovnjak. Prve napotke sem dobil pri učitelju Zoretu v Predosljah. Pokazal mi je, kako se cepi. Ko sem cepil prvo hruško, se mi je takoj prijela. S sadjem sem imel potem res veselje. Vsako zimo sem bil po en teden v Kranju na tečaju sadjarjenja, r.adučitelj Žirovnik je učil pa dr. Fajdiga. Na sadjarski tečaj sem šel celo v Maribor. Z Maksom Krmeljem sva bila skupaj. Že takrat je bil ves puntarski.

Drevje sem sadil med leti 1932 in 1938. Nekega jutra pa je bilo vse posekano. Si lahko zamislite, kako mi je bilo?! Človeška hudobija ne pozna meja. Pa sem spet vse na novo posadil...«

Ni ptic, ni divjadi

»Zdaj so prišli čudni časi za kmeta,« modruje naprej Štularjev Tomaž. »Žival v gozdu crka, lisice so stekle. Samo na mojem dvorišču smo ustrelili kar tri. Krokarji, ki so bili včasih le visoko v hribih, na Javorniku, Poljani in Kališču, prihajajo zdaj vse nižje. Tu okrog se drže in hodijo na Brdo nad ribe. Prav tu čez, od Tenetiš sem, letajo, pa še ti crkajo. Sploh ni več ptic, kakršne so bile včasih tod okoli. Ni mandeljcev, ne taščic, ne jerebic. Včasih je bilo jerebic tamle doli v sadovnjaku po dva, tri kupčke. Ali veste, kako se jerebice skupaj spravijo? Kot velika krtina se narede. Polhe smo lovili tule v gmajni in divjačine je bilo tod okrog. Po šest, sedem srn se je vedno paslo tamle doli, po 20, 30 fazanov si videl skupaj. Laknar s Kokrice je imel tu jago. V eni uri sta z Zabretom postrelila 57 zajcev. Danes pa kdaj kaj sledi ugledaš v snegu, samega zajca pa zlepa ne vidiš. Iz Belgije so pred vojno pripeljali zajce, še enkrat večje kot so bili domači divji zajci. Takrat pa so začeli zajci crkati. Zdaj jih, po moje, preganja "špric" pa umetna gnojila. To so hudi strupi. Ko sem jaz nekega večera kosmača na dvorišču škropil, je bilo zjutraj spodaj vse polno ostudnekov (črvov, glist). Iz zemlje so prišli, vsi so pocrkali, nobena kura jih ni pobrala. Od takrat nič več ne škropim. Zdaj črve celo umetno goje, slišim. Tako daleč smo prišli. Vse se bo končalo.«

Lepa je Brezarjeva kmetija na robu Velike gmajne. Po deset glav živine je vedno v hlevu.

Prašiče so pitali s prosom

»Prosa ni več. Pred dvema, tremi leti so mi ga, ko je cvetel, poškropili z nečim, da je bil potem gluh. Sama slama je bila, tudi zorel ni. Bilo pa je včasih v Srakovljah prosa! Pr' Bavant in pr' Oreharju so ga pridelali po 70 ali 80 mernikov, pr' Galet in pri nas pa po 35 mernikovl Prašiče smo pitali s prosom. Zdaj sejem le še ječmen in pšenico, pa še za to ne vem, če bo kaj pridelka.

Na moje njive ne bom dal nobenega umetnega gnojila. Pralco imam za pletje. Poznate pralco? Ne? No, vam jo bom pokazal. Redkokdaj se dobijo. To je oster nožič, skovan, malo zaokrožen na koncu, na dolgo palico nataknjen, tako da rastlino zlahka zatakneš, potegneš k sebi in spodrežeš. Zdajle bom moral na kmetijskem sejmu v Kranju pogledati za njo. O, vem, da se mi vsi smejijo, da me imajo za čudaka, ker še vedno s pralco hodim po njivi in spodrezujem osat in plevel. Zaradi čebel se bojim škropiti. Že tako so zanič letine.«

Brezar, Tomaž Stular, jih bo imel že 80, a še vedno sam gospodar!. S »pralco« (drži jo v roki) bo še naprej hodil nad plevel na njive, da ne bo zastrupljal zemlje in rastlin, da bo ohranil čebele. —Foto: D. Dolenc

NOVA NAGRADNA IGRA

Koliko knjig je izšlo v zbirki?

Zbrana dela slovenskih pesnikov in pisateljev so naša stalna zbirka, ki zajema vrhunske dosežke slovenske literature od razsvetljenske dobe do naše sodobnosti, torej dvesto let slovenskega umetniškega leposlovja.

Posebnost zbirke je v tem, da predstavlja samo najpomembnejše pesnike in pisatelje, njihova dela pa objavlja v celoti, poleg leposlovja pa tudi druge prispevke avtorjev, dnevnike in pisma.

Letos je v zbranih delih slovenskih pesnikov in pisateljev izšla 150. knjiga, hkrati pa proslavljajo 40-letnico nepretrganega izhajanja. To je na slovenskem knjižnem trgu izjemen jubilej.

Naša nagradna igra:

● Koliko knjig je do zdaj izšlo v zbirki Zbrana dela slovenskih pesnikov in pisateljev in katera založba jo izdaja?

Nagrada: tri knjige Janka Kersnika: I. — III.

Rešitve pošljite na dopisnici na naslov Uredništvo Gorenjskega glasa, Moše Pijadeja 1, 64000 Kranj, do srede, 22. aprila.

STARA NAGRADNA IGRA

V prejšnji nagradni igri smo vas vprašali, koliko je gostišče Narcisa na Hrušici — trgovsko podjetje Rožca — oddaljeno od vhoda v karavanški predor. Mislili smo kajpak na vhod v novi karavanški predor, (ne železniški), tega pa ne zapisali, na kar nas je opomnila Tanja Arhar s Hrušice.

Pravilen odgovor: 1.700 metrov.

Najbolje sta razdaljo ocenila **Alenka Čebašek, Aljaževa 13 iz Mojstrane (1,8 kilometra)**, ki bo v gostišču Narcisa brezplačno dobila imenitno ploščo za dva, in **Franc Rozman, Maršala Tita 84, z Jesenic (1825 metrov), ki bo prav tako dobil ploščo za dva.**

Čestitamo Alenka, čestitamo Franc in — dober tek!

Licitacija za spominke iz Titanica

V Londonu bo ob 75-letnici katastrofe Titanica organizirana licitacija. Tisti, ki želijo dobiti predmet iz potopljene ladje, se lahko prijavijo, zaželeno stvar jim bo prinesla ekspedicija, ki se bo ponovno potopila do ladje. Lani so namreč prvič snemali posamezne dele Titanica in na njih se dobro vidi, kako so ohranjeni. Krmilo, za katerega bo začetna cena 15 tisoč dolarjev, bo vsekakor na voljo — za vse predmete bodo ,tako predvidevajo, dobili 300 tisoč dolarjev.

Liz Taylor v Dinastiji

Liz Taylor se je iz popolnoma humanih namenov odločila, da bo nastopila kot gostja v nadaljevanki Dinastija. Dejala je, da bo zelo visok honorar namenila izključno bolnikom, ki so zboleli za aidsom.

Ko pa se je Liz pojavila, ni doživela prijaznega sprejema, posebno ne pri zvezdi Dinastije, Joan Collins. Ni skrivala, da je besna, ker se je pojavila Liz, zato pričakujejo, da bo v Denverju še vroče.

Gorenjski GLAS

GLASILO OKRAJNEGA ODBORA OF KRANJ

Kako omejujemo šušmarstvo

Šušmarstvo na Gorenjskem spričo nezadostnih obrtnih obratov socialističnega pa tudi zasebnega sektorja obrti pomeni resen problem. Že večkrat so se menili, da je treba pospeševati razvoj socialistične obrti, kar lahko v prvi vrsti pripomore k omejevanju šušmarstva

Lani je tržna inšpekcija na Gorenjskem ugotovila 31 šušmarjev, za kaznovanje pa prijavila le 23. Vseh 15 šušmarjev, pri katerih je bil ugotovljen postopek, je bilo kaznovanih z denarno kaznijo 51.500 dinarjev. Se pravi — na enega šušmarja odpade torej 3433 dinarjev!

To je le simbolična kazen in zato se šušmarjem še naprej splača šušmariti...

Gorenjski glas, 1957

REZERVNO KOLO

Alfa 75

Alfa Romeo je za svoj model 75 razvil dva nova motorja. Alfa 75 2,0 twin spark je dobila motor z dvojnim vžigom oziroma po dve vžigalni svečki za vsakega od štirih valjev, s tem pa se je moč motorja povečala na 148 KM. Alfa 75 3,0 america ima vgrajen 6-valjni motor s 188 KM, največja hitrost pa je 220 km/h. Oba modela sta bila deležna popravkov na karoseriji, na novo pa je oblikovana tudi notranja oprema.

Tina se bo poročila

Kraljica rocka, Tina Turner, se namerava poročiti z 18 let mlajšim mladeničem, ki je izjavil, da je vest resnična. Star je 30 let in pravi, da ga razlika v letih ne moti. Britanski tisk si je izmislil prav ljubek naziv za te mlade partnerje slavnih filmskih in drugih zvezd. Pravijo jim »toy-boy« — fantek igračka.

Naša Klavdija je izžrebala nalsednje reševalce minule skandinavske križanke. 1. nagrada Brigita Oblak, Tavčarjeva 7, 64270 Jesenice; 2. nagrada Martina Bolka, Poženik 10, 64207 Cerklje; 3. nagrada Angelca Majes, 64245 Kropa 104.

1. nagrada: 3.000 dinarjev
2. nagrada: 2.000 dinarjev
3. nagrada: 1.500 dinarjev

Rešitve pošljite do srede, 22. aprila, na naslov: Uredništvo Gorenjskega glasa, Moše Pijadeja 1, 64000 Kranj (za nagradno križanko).

Vreme iz pratike

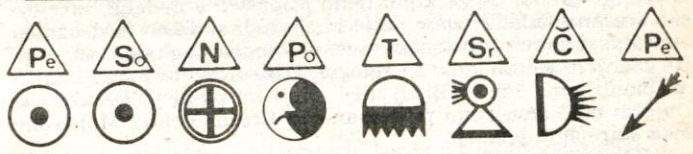

Vreme bo lepo

Lunine spremembe: v ponedeljek, 20. aprila, bo ob 23.16 zadnji krajec
v torek, 28. aprila, bo ob 2.35 mlaj

Ker se Luna spremeni ponoči, napoveduje Herschlov vremenski ključ lepo vreme ves naslednji teden. Sonce bo vzšlo ob 5. uri, zašlo ob 18.55, dan bo dolg 13 ur in 47 minut.

Koliko je vredna gospodinja?

Koliko je zares vredna gospodinja, so izračunali v Veliki Britaniji, kjer lahko gospodinje plačajo znesek v upokojenski sklad in dobijo pokojnino. Neka agencija je izračunala, da gospodinja dela na teden okoli 92 ur in da je pri tem "vredna" okoli 370 funtov ali 260 tisoč dinarjev. Gospodinja mora biti kuharica, sobarica, natakarica, negovalka, voznica in tako dalje, odvisno od razmer v hiši. Za vse to pa ne dobi nikakršnega priznanja.

PREDNOSTI TEKOČEGA RAČUNA

Tekoči račun lahko v Ljubljanski banki odpre vsak občan, ki ima redne prejemke (osebni dohodek, pokojnina, drugi viri) ali če stalno poslovno sodeluje z banko.

Morda bi bilo še najenostavneje opisati prednosti tekočega računa tako da ga primerjamo s hranilno knjižico. Imetnik tekočega računa lahko na izplačilni dan takoj razpolaga s svojim denarjem, tudi če je na poti ali morda bolan. Imetnik tekočega računa potrebuje gotovino le za drobne izdatke, večino drugih obveznosti pa lahko poravna s čeki ali drugimi oblikami negotovinskih nakazil. Tako lahko za plačevanje rednih obveznosti, kot so naročnine, plačila komunalnih storitev, obročna odplačila in drugo, pooblasti banko. Banka spremlja spremembe stanja sredstev na tekočem računu in o le-teh redno obvešča imetnika.

Do trenutka, ko imetnik izda ček ali ko banka po pooblastilu imetnika poravna določeno obveznost, je denar na tekočem računu obrestovan. Zato in zaradi postopne porabe sredstev so obresti na tekočem računu lahko ob koncu leta še enkrat tolikšne kot pri enakih dohodkih in izdatkih na hranilni knjižici.

Pri tem pa s čeki razpolagate vedno z vsem svojim denarjem. Pravilo, da se najboljša priložnost za nakup ponudi tedaj, ko s seboj nimamo denarja, za imetnika tekočega računa ne velja, vendar le pod pogojem, da je na tekočem računu dovolj denarja. Izjemoma pa lahko imetnik tekočega računa z dovoljenjem banke razpolaga tudi z denarjem, ki ga na tekočem računu ni.

Možnost prekoračitve kritja na tekočem računu občani bolj poznajo po bančnem izrazu »limit«. Gre za kratkoročno posojilo, ki je namenjeno za pokritje trenutnega primanjkljaja ob nepredvidenih izdatkih ali v času večjih sezonskih nakupov.

Banka odobrava prekoračitev do višine 60.000,-din za dobo šest mesecev. Za prekoračitev lahko zaprosi imetnik, ki posluje s tekočim računom najmanj šest mesecev in ki v tem času ni izdal čeka brez kritja. Ponovno prekoračitev sredstev pa se lahko odobri po poteku treh mesecov od dneva pokritja dovoljenega negativnega stanja.

ljubljanska banka

Temeljna banka Gorenjske

NAGRADNA KRIŽANKA metalka

SEST. MILAN BOJANIČ
V METALKI DOBITE
SAMODEJNI STROJ
TNALO
IRSKA REP. ARMADA
PUNČKA IZ LECTA ALI CUNJ
ILJUŠIN
MESTO NA HRV. V LIKI
STRUPEN VNET. PLIN
DIŠAVNA RAST., ZAČIMBA
ČLOVEK, KI KOGA SVARI
OPATIJA NA BAVAR.
ZENICA / ZAHOD
ŽIVAL.VRT / VENEC, KRONA
MUSLIM. M. IME / IZDAJA LEC, JUDEŽ
RIJEKA / VRSTA AVT., OPEL
BELGIJA
SANJAČ, KDOR SLEPI SAM SEBE
VARJENO MESTO
NAČIN OBLAČENJA
PUŠČ. VOLK / NAZIV
LIJAK, LIJ
PISEC LJUB. PESMI
DALMAT. Ž. IME / PODOBA
KRILO RIMSKE KONJEN.
PEVEC JONES / IGRALKA WEST
AMER. IGRALEC KARL
SLADOKUSCI
JEZERO V ZDA / ODLOMKI
DRUGI PRIIMEK LENINA
MESTO V ITALIJI
OSKAR ZORNIK
NOMAD. PLEME / REKA V SZ
NAGLAS / OLIVER TWIST
MOČVIRSKA PTICA, PRIBA
ŽIVALSKI IZTREBKI / POŽAREVAC
POD / LEVAR IVAN
PTIČ, KI NE LETA
KRISTUS. UČENEC / PEKOČA ZAČIMBA
JANKO NOVAK / ČEŠKI PEV. KARFL
GRŠKI KRALJ USTANOV. ARGA
ŽUŽELKE, KI PIKAJO / TOVARNA V KAMNIKU
GUME V PIROTU / GLAS, ZVOK
GLASBILO S STRUNAMI
NAMIZNO PREGRIN.
OSEBNI ZAIMEK, NAJVIŠJA KARTA
KDOR GOJI ASKEZO
PEVEC PESTNER
NAJ. DELEC SNOVI / JAPONSKA
JEZERO V ETIOP.
NADALJ. GESLA

Kolajne podeljene tudi najmlajšim smučarjem

Urška, Aleš, Jure...

Kranj, 14. aprila— Že nekaj let so naši pionirji pri vrhu evropskega in svetovnega pionirskega alpskega smučanja. V letošnji sezoni so se povzpeli še stopnico višje: niso zmagali le na pionirskem tekmovanju za pokal Loke, ampak so prvič ekipno slavili tudi na neuradnem, evropskem pionirskem prvenstvu v Italiji za Topolinov pokal. V nedeljo so tekmovali tudi na zadnjem domačem tekmovanju, za pokal Coca cole na Jahorini. Med smučarji, ki so bili najboljši vso sezono, so tudi pionirji gorenjskih klubov.

Urška Ude

Aleš Piber

Lea Ribarič

Vso zimo so potekala pionirska tekmovanja v alpskem smučanju za pokal Coca cole, v njem pa sodeluje nad 130 mlajših in starejših pionirk in pionirjev. Razveseljivo je, da ne nastopajo več le tekmovalci iz slovenskih klubov, ampak tudi iz nekaterih klubov iz drugih delov Jugoslavije, predvsem iz Sarajeva, kjer naraščaj zavzeto trenira nekdanji jugoslovanski reprezentant v alpskem smučanju Ajdin Pašovič. Preteklo soboto in nedeljo je bilo letošnje tekmovanje za pokal Coca cole končano na olimpijski Jahorini. Žal je tekmovalcem v zadnjem veleslalomu nagajalo vreme, vendar so ga kljub temu pripravili v nedeljo, sarajevsko srečanje mladih upov pa je imelo tudi slovesni in družabni značaj, saj so na družabnem srečanju podelili pokale Coca cole. Na zadnjem veleslalomu so zmagali Baša (Novinar) med mlajšimi pionirkami, Piber (Bled) med mlajšimi pionirji, Brlecova iz Domžal med starejšimi pionirkami in Brezavšček iz Mojstrane med starejšimi pionirji.

Znane so tudi končne uvrstitve mlajših in starejših pionirk in pionirjev v pokalu Coca cole. Za nas je še posebej razveseljivo, da so tudi mladi smučarji z Gorenjske posegli po zmagovalnih pokalih.

Med mlajšimi pionirkami je v slalomu Tržičanka Urška Ude zasedla v generalni uvrstitvi tretje mesto, v veleslalomskem tekmovanju Lea Ribarič iz škofjeloškega Alpetourja prav tako tretje mesto, v superveleslalomu pa je Urška Ude zmagala, Lea Ribarič pa je bila tretja. Ribaričeva je tretja tudi v skupnem seštevku vseh treh panog. Med mlajšimi pionirji je v slalomu in veleslalomu Aleš Piber z Bleda zmagal, v superveleslalomu pa je bil tretji, kar mu je v skupni razvrstitvi prineslo zanesljivo in zasluženo zmago. Med starejšimi pionirkami tekmovalke iz gorenjskih klubov niso posegale po najvišjih mestih, zato pa so imeli več uspeha starejši pionirji. Blestel je Jure Košir iz Kranjske gore. V slalomu je zmagal, Kraigher z Bleda je bil tretji, Košir pa je najboljši tudi v veleslalomu in superveleslalomu, kar mu je prineslo prvo mesto in pokal Coca cole v skupni razvrstitvi. Kraigher z Bleda je bil drugi še v superveleslalomu, njun uspeh pa je z drugim in tretjim mestom v veleslalomu in superveleslalomu dopolnil še Brezavšček iz Mojstrane. V skupni razvrstitvi je bil Brezavšček iz Mojstrane drugi.

Za vse najboljše in njihove vrstnike, ki ne zaostajajo veliko, je značilna izredna delovna vnema, pa tudi na samoodpovedovanje in resno delo se že privajajo. Večinoma so dobri učenci, čeprav morajo šolske knjige že sedaj zaradi obveznosti smučarije večkrat počakati. Ob tem pa ne gre prezreti zaslug, ki jih imajo pri teh uspehih starši in prizadevni vaditelji ter trenerji po klubih, pa seveda učitelji, ki razumejo zahteve smučarije. Brez resnega dela v otroštvu ne bo uspehov v zrelejših letih.

J. Košnjek

Kolesarji, na plan

Za začetek je dobro tudi rabljeno kolo

Ljubljana, 15. aprila — Kolesarska sezona se je začela, tako za tekmovalce, ki pozimi niso počivali in so imeli kljub slabemu vremenu že nekaj preskušenj, kot tudi za rekreativce. Obojih je na cestah vedno več; tekmovalci vadijo in nabirajo kilometre, rekreativcem pa je vrtenje pedal zgolj užitek ali pa tudi priprave na množične rekreativne kolesarske prireditve.

Že nekaj let je v navadi, da spomladi organiziramo kolesarske sejme nove in rabljene kolesarske opreme. Takšni sejmi so se že uveljavili, in na Gorenjskem je najbolj znan in najstarejši sejem nove in rabljene kolesarske opreme na Kokrici. Za začetek je dobro tudi rabljeno, vendar tehnično brezhibno kolo, in takšnih je na kolesarskih sejmih dovolj, na voljo pa so tudi strokovnjaki, ki preverijo, ali je kolo brezhibno in kaj je treba popraviti, da bo vožnja varna. Prepričani smo, da bo sejem na Kokrici tudi letos. Tako kot pretekla leta vas bomo o njem pravočasno obvestili.

Za najbolj neučakane pa bo Astra iz Ljubljane pod geslom »kolesarji, na plan« priredila jutri, 18. aprila, med 8. in 13. uro na parkirnem prostoru blagovnice Astra za Bežigradom kolesarski sejem. Blagovnica bo zagotovila prodajo novih koles in kolesarske opreme. Tovarna Rog zagotavlja celovito ponudbo in predstavitev novosti za letošnjo sezono. Rogovi strokovnjaki bodo poskrbeli za montažo in pregled kupljenih koles, v času sejma pa bo mogoče uveljaviti tudi 5 – odstotni sejemski popust. Astra zagotavlja tudi prodajo in nakup rabljenih koles. Za ocenitev koles in opreme bodo skrbeli cenilci iz Roga.

Na sejmu se bo mogoče prijaviti tudi za tradicionalni kolesarski maraton Črnuče 1987, ki bo v nedeljo, 19. aprila. Na sejmu bodo sprejemali tudi startnino in s tem zmanjšali običajno gnečo na startu v Črnučah. Na ta maraton vabljeni tudi kolesarji z Gorenjske.

J. Košnjek

V Ljubljani bodo v ponedeljek razglasili najboljše skakalce v pokalu Cockta

Na Gorenjskem nad polovico točk

Iskra Delta Triglav spet ekipni državni prvak — Med šestimi najboljšimi klubi štirje z Gorenjske

Kranj, 15. aprila — Premoč skakalcev z Gorenjske se je pokazala tudi v minuli zimski sezoni. V tekmovanju za pokal Cockte (pokrovitelj DO Slovin iz Ljubljane) so gorenjski skakalci prepričljivo zmagali, saj so zbrali nad polovico točk. Naslov ekipnega klubskega državnega prvaka je spet zanesljivo osvojil kranjski smučarski skakalni klub Iskra Delta Triglav. Ljubljansko Elektrotehno-Ilirijo so Kranjčani prehiteli za 249 točk. Bronasto kolajno je osvojila Alpina iz Žirov. K popolnemu uspehu gorenjskih skakalcev pa so svoj delež prispevali tudi tekmovalci Žirovnice-Jesenic in Tržiča s petim oziroma šestim mestom. Največ prvih mest med posamezniki je osvojila Žirovnica-Jesenice (štiri, od tega dve Petek), v ekipni konkurenci pa ID Triglav s tremi naslovi (člani, starejši in mlajši mladinci).

Vrstni red — člani: 1. Lotrič (Žir.-Jesenice) 85, 2. Dolar (ID Triglav) 71, 3. R. Kopač (Alpina) 59, 4. Zupan 55, 5. Štirn 54; ekipno: 1. ID Triglav 322, 2. El. Ilirija 253, 3. Žirovnica-Jesenice 142, 4. Alpina 128; **starejši mladinci:** 1. Petek (Žir.-Jesenice) 100, 2. Janus (El. Ilirija) 72, 3. P. Kopač (Alpina) 68, 4. J. Globočnik 56; ekipno: 1. ID Triglav 270, 2. El. Ilirija 161, 3. Žirovnica-Jesenice 143, 4. Alpina 126, 6. Bled; **mlajši mladinci:** 1. Petek (Žir.-Jesenice) 70, 2. Knafelj 46, 3. Kropar 45, 5. Komovec (vsi ID Triglav) 42; ekipno: 1. ID Triglav 156, 2. Žirovnica-Jesenice 113, 3. Alpina 107; **starejši pionirji:** 1. Pogorelčnik (T. Velenje) 100, 2. Knafelj (ID Triglav) 77, 3. A. Kopač (Alpina) 65, 4. Vehar (Alpina) 46, 6. F. Jekovec 38, 7. D. Jekovec (oba Tržič 37; ekipno: 1. T. Velenje 152, 2. Alpina 137, 3. ID Triglav 119, 4. Tržič 90, 10. Žirovnica-Jesenice 15; **mlajši pionirji A:** 1. D. Jekovec (Tržič) 100, 2. Zupančič (Alpina) 65, 3. Videnšek (Celje) 61, 7. Meglič (Tržič) 35; ekipno: 1. Tržič 160, 2. Celje 94, 3. Alpina 79, 5. ID Triglav 60, 9. Žirovnica-Jesenice 40, 11. Bled 11; **mlajši pionirji B:** 1. Zupan (Žir.-Jesenice) 62, 2. Oprešnik (Zbelovo) 60, 3. Omrzel (El. Ilirija) 55, 4. Bertoncelj (ID Triglav) 51, 5. Mohorič (Tržič) 42; ekipno: 1. El. Ilirija 114, 2. ID Triglav 86, 3. Zbelovo 69, 4. Tržič 50, 11. Žirovnica-Jesenice 3; **mlajši pionirji C:** 1. Kadliček (T. Velenje) 60, 2. Lesnik (El. Ilirija) 50, 3. Mešič (Brasl. Andraž) 47, 7. Poljanšek (Alpina) 27; ekipno: 1. El. Ilirija 97, 2. Brasl. Andraž 96, 3. T. Velenje 91, 6. ID Triglav 51, 7. Alpina 46, 9. Žirovnica-Jesenice 31, 14. Rateče 1; **skupni vrstni red:** 1. ID Triglav 1064, 2. El. Ilirija 815, 3. Alpina 623, 4. T. Velenje 614, 5. Žir.-Jesenice 487, 6. Tržič 335, 7. Braslovče-Andraž 168, 8. Celje 157, 9. Moravče 132, 10. Fužinar 95, 13. Bled 43, 20. Rateče 1.

J. Javornik

Prihodnji petek v Tržiču

Bergantov spominski tek

Tržič, 15. aprila — V petek, 25. aprila, ob 16. uri bodo najmlajši tekači in tekačice že drugič tekli po tržiških ulicah. Tega dne bo namreč v Tržiču 2. spominsko tekaško tekmovanje v spomin na našega znanega alpinista in športnika Boruta Berganta.

Organizacijski odbor, ki deluje pri telesnokulturni skupnosti v Tržiču, se že dalj časa marljivo pripravlja na izvedbo tega tekmovanja, na katerem naj bi nastopilo kar precej znanih slovenskih tekačev in tekačic.

Program tekmovanja je takle: najprej tek osnovnošolskih štafet pionirjev na 3 × 1000 in pionirk na 3 x 600 metrov, za tem pa odprto tekmovanje posameznikov: mladincev na 3000 in mladink na 1500 metrov, članov na 10.000 inčlanic na 5.000 metrov, ločeno tako za člane kot za članice v dve starostni skupini. Tekmovanje se bo začelo ob 16. uri in končalo nekaj po 18. uri, start in cilj pa bo na obračališču za avtobuse na Cankarjevi cesti. Proge so speljane po tržiških ulicah, in sicer po Cankarjevi cesti. Proge so speljane po tržiških ulicah, in sicer po Cankarjevi, Trgu svobode in Partizanski.

Tisti, ki se želijo preskusiti na 2. memorialu Boruta Berganta se morajo prijaviti na TKS Tržič, Bračičeva 4 (tel. 50-342) do 24. aprila 1987 do 12. ure. Prijavnine oziroma startnine ni!

Organizatorji so za najhitrejšega tekača na 10 kilometrov dolgi progi pripravili poseben pokal, za vse najboljše kolajne in plakate, zbrali pa so tudi številne zanimive praktične nagrade, ki so jih prispevali posamezniki in OZD tržiške in kranjske občine.

V Tržiču se torej konec meseca obeta zanimiva atletska prireditev, ki bo zanimiva tudi za gledalce. Tudi ti so se že lani zbrali v zelo velikem številu.

● **Bled in Gorje zmagala, Triglav izgubil** — Odbojkarji Bleda so v 20. kolu II. zvezne lige-zahod doma premagali Jedinstvo Interplet s 3:1 in so z 28 točkami na četrtem mestu med trinajstimi ekipami. V prihodnjem kolu bodo igrali v gosteh s Pionirjem. Uspešne so bile tudi odbojakrice Bleda, ki so v 18. kolu II. zvezne lige doma premagale Jedinstvo Elir s 3:2 in so z 20 točkami na trejem mestu. Igralci Triglava so v slovenski moški ligi spet izgubili, tokrat v gosteh s 3:0 s Partizanom Narodni dom; igralke Gorij pa so v enakem ženskem tekmovanju na gostovanju v Šoštanju nadigrale domačo Topolšico Kajuh s 3:1 in so z 12 točkami na 8. mestu med desetimi ekipami.

C. Z.

Gorenjski tekači na sarajevskem pokalu

Tudi na drugi tekmi uspešni

Kranj, 15. aprila — Mladi gorenjski tekači na smučeh so bili uspešni tudi na drugi tekmi za pokal Sarajeva. Mlajši pionirji so tekli na 3 kilometre. Sašo Tepina (Triglav) je bil tretji, Tadej Križnar (Triglav) šesti in Tomaž Brezar (Kokrica) osmi. Mlajše pionirke so tekle tudi na 3-kilometrski progi. Romana Seljak (Kokrica) je zmagala, Anka Mohorič (Triglav) pa je bila druga. Vesna Zevnik (Kokrica) je bila četrta, Petra Race z Bleda pa peta. Starejši pionirji so tekli na 5 kilometrov dolgi proti. Prva tri mesta so osvojila tekači iz Gorij, Jože Pokljukar, Tomaž Žemva in Matjaž Pokljukar, Matej Soklič z Bleda je bil peti, Matjaž Mohorič (Triglav) pa sedmi. Enako dolgo progo so imele tudi starejše pionirke. Saša Potočnik z Bleda je zmagala, Anita Jan z Gorij je bila druga, do šestega mesta pa so se zvrstile tekačice Triglava iz Kranja Vesna Kološa, Uroška Hafner, Irena Papler in Maša Rekar.

S tem tekmovanjem je tekmovalna sezona tudi za pionirske kategorije končana.

J. K.

Od tekme do tekme

Tržičani na trim pokalu — Na Zelenici je bila druga veleslalomska preskušnja za tržiški trimski pokal. Tekmovalo je 62 smučarjev. V moških kategorijah so bili najhitrejši Marko Ribnikar, Marko Kravcar, Milan Nadišar, Marjan Šarabon in Janko Krmelj, v ženskih pa Andreja Soklič, Metka Sova, Marija Vodnik, Katarina Markič in Ivanka Kokalj. **(J. Kikel)**

Šahovski prireditvi v Tržiču — Šahisti so pripravili redni mesečni hitropotezni turnir, na katerem je igralo 16 šahistov. Zmagal je Srečo Mrvar pred Pavlom Locem, Ivanom Ravnikom, Borisom Kogojem in Andrejem Locem. Tržičani so organizirali tudi dvoboj s šahisti Litije. Tržičani so zmagali s 55,5:44,5. Za Tržičane so bili najuspešnejši Andrej in Pavel Loc ter Srečo Mrvar, za goste pa Kolar, Milinkovič in Nikolič. Prihodnje srečanje bo v Litiji. **(J. Kikel)**

Košarkarji Šenčurja presenetili — Končalo se je kranjsko občinsko košarkarsko prvenstvo. V finalu je sodelovalo 12 moštev, presenetili pa so košarkarji iz Šenčurja, ki so v finalu premagali Lipo iz Vogelj, tretji je bil Kranj 75, četrti pa košarkarji Sigme iz Kranja. **(M. Čadež)**

Končano kranjsko kegljaško tekmovanje — 26 moštev je sodelovalo letos v treh ligah občinske kranjské kegljaške lige. V A ligi je zmagala Kibernetika pred Adergasom in Simonom Jenkom iz Podreče. V B ligi je zmagala Oljarica pred Grintavcem iz Olševka in Borcem iz Kranja, v C ligi pa Jakob Štucin II pred Hrastja pred Adergasom II in Iskro Števci. Za zaključek je bilo še troboj reprezentanc vseh treh lig. Zmagala je A liga pred B in C ligo. Med posamezniki je zmagal Zvršen (A liga) pred Rozmanom (B liga) in Umnikom (C liga). Prejeli so priznanja, ki jih je podelil Marjan Pičulin, ki ima največ zaslug za uspešno tekmovanje. **(M. Čadež)**

Tretja trim tekma — Na Zelenici je bila zadnja veleslalomska tekma za trim pokal. Tekmovalo je 41 smučarjev, najboljši pa so bili Andreja Soklič, Marija Vodnik, Ivanka Kralj, Marko Ribnikar, Marjan Kodorovič, Milan Nadišar, Marjan Šarabon in Janez Štefe. **(J. Kikel)**

Turnir v malem nogometu v Tržiču — Športno društvo Loka organizira turnir v malem nogometu danes na igrišču pred osnovno šolo heroja Bračiča v Bistrici pri Tržiču. Turnir se bo začel ob 16. uri, prijave pa bodo sprejemali uro pred začetkom tekmovanja. Prijavnina je 7000 dinarjev. Finale bo ob tri. **(J. Kikel)**

Rokometni spored — Jutri in v nedeljo bo na sporedu 15. kolo republiške rokometne lige. Rokometaši Peka, ki so v prejšnjem teklem kolu premagali v gosteh Fužinarja, bodo jutri ob 10. uri igrali v Bistrici s Partizanom iz Slovenj Gradca. Le zmagam jim zagotavlja obstanek v ligi. V Dupljah bo jutri zvečer ob 18.30 tekma Kranj Duplje:Polana v ženski rokometni ligi, v plesove igralke pa bodo gostovale v Ljubljani. V moški drugi republiški ligi bo v nedeljo ob 10. uri v Preddvoru tekma Preddvor:Ferrotehna, Besnica in Termopol pa gostujeta v Kočevju in Novi Gorici. V zahodni skupini ženske lige bo jutri ob 10. uri tekma Preddvor:Cerkno, v mladinski skupini center pa danes ob 17.30 tekma Termopol I:Termopol II, jutri ob 17.30 Peko:Preddvor in ob 18. uri Kamnik:Partizan. Mladinke, skupina center, pa bodo igrale jutri ob 16.30 Peko:Itas Kočevje, ob 17. uri Duplje:Olimpija in Kranj:Krim. Čas tekem moških ples:Kamnik in Ratitovec:Polje bo določen s telegramom. **(J. Kuhar)**

Teniški tečaj za začetnike — Teniški klub Triglav iz Kranja bo tudi letos organiziral začetne teniške tečaje za odrasle in mladino do 14. leta. 20-urni tečaj bodo maja in junija. Prijave bodo sprejemali na kranjskih teniških igriščih med 18. in 26. aprilom med 16. in 18. uro.

Skupščina kranjskih vaterpolistov — Vaterpolo klub Triglav Kranj vabi na volilno konferenco, ki bo danes, 17. aprila, ob 17. uri v dvorani 14 kranjske občinske skupščine. Vaterpolisti in ljubitelji vaterpola, vabljeni! **(J.K.)**

Vabila, obvestila

Veleslalom za Globusov pokal— Smučarski alpski klub Triglav iz Kranja prireja pod pokroviteljstvom delovne organizacije Kokra iz Kranja veleslalom za Globusov pokal. Pravico nastopanja imajo cicibanke in cicibani, ki bodo razdeljeni v tri starostne kategorije. Tekmovanje se bo začelo jutri ob 11. uri.

J. K.

Izlet kranjskih planincev— Planinsko društvo Kranj prireja v soboto (jutri), 18. aprila, izlet po delu Loške planinske poti od Pasje ravni čez Črni vrh in Ožbolt do Škofje Loke. Izletniki bodo odšli iz Kranja z rednim avtobusom za Škofjo Loko ob 6.40, od koder se bodo ob 7.15 z avtobusom odpeljali do Loga v Poljanski dolini. Odtod se bodo povzpeli na 1029 metrov visoko Pasjo ravan in se spustili v naselje Črni vrh, odtod pa hodili po hrbtišču Polhograjskih Dolomitov prek Ožbolta do Sv. Andreja in sestopili v Škofjo Loko. V Kranj se bodo vrnili z rednim avtobusom. Hoje bo za okrog pet ur. Ker tura ni zahtevna, je priporočljiva za začetek planinske sezone. Izlet bosta vodila Milan Čelik in Jožica Muršec.

J. K.

Skupščina kranjskih hokejistov— Hokejski klub Triglav iz Kranja vabi svoje člane in prijatelje hokeja na volilno skupščino kluba, ki bo danes, 17. aprila, ob 18. uri v konferenčni dvorani občinskega sveta Zveze sindikatov iz Kranja, vhod 6.

Nogometni spored — Kranjski Triglav igra v nedeljo popoldne ob pol petih na stadionu Stanka Mlakarja v Kranju z Železničarjem iz Maribora, nogometaši Nakla pa igrajo v nedeljo ob pol enajstih dopoldne doma z moštvom Stola. V kranjskih občinskih nogometnih ligah bo na sporedu drugo kolo, razen pri pionirjih, ki s tekmovanjem šele začenjajo. Člani igrajo v soboto ob 16.30, pari pa so Mavčiče : Šenčur, Primskovo : Britof, Bitnje : Zarica, Sava : Visoko, Velesovo : Podgorje, Kokrica : Hrastje, Trboje : Grintavec in Preddvor : Podbrezje. Kadeti igrajo jutri ob 10. uri, in sicer Naklo : Alples, Triglav : Primskovo in Britof : Jesenice. Pionirji bodo igrali prvo kolo jutri ob 15. uri. Pari so Zarica : Naklo, Britof : Visoko, Triglav : Sava, Primskovo : Bitnje, Kokrica : Šenčur in Mavčiče : Preddvor. Mladinci bodo igrali v nedeljo ob pol desetih. Pari so Visoko : Mavčiče, Zarica : Bitnje, Primskovo : Kokrica, Šenčur : Britof in v Britofu Trboje : Naklo.

(D. Jošt)

Mercator

KMETIJSKA ZADRUGA BLED

objavlja prosta dela in naloge

PRODAJALCA V TRGOVINI S KMETIJSKIM REPROMATERIALOM

Pogoji:
srednja šola ustrezne smeri (IV. stopnja)

Za opravljanje del in nalog bomo s kandidati sklenili delovno razmerje za nedoločen čas s polnim delovnim časom. Kandidati naj pošljejo prijave z dokazili v 8 dneh po objavi na naslov: Mercator — Kmetijska zadruga Bled, Prešernova 11. O izidu objave bomo kandidate obvestili v 30 dneh po izteku objavljenega roka.

DELAVSKA UNIVERZA ŠKOFJA LOKA

vabi vse, ki se želijo hraniti tako, da si ohranijo zdravje in dolgo življenje

na informativni sestanek za **tečaj kuhanja**, ki bo v četrtek, 23. aprila 1987, ob 17. uri v prostorih Delavske univerze Šk. Loka

Več znanja, več veselja do kulinarike!

Vse informacije dobite pri Delavski univerzi Škofja Loka, Podlubnik 1/a, telefon 60-888.

SAMOUPRAVNA STANOVANJSKA SKUPNOST OBČINE RADOVLJICA

obvešča,

da proda v Podnartu v novi trgovsko-stanovanjski zgradbi poslovne prostore (184 m²) za opravljanje popolne gostinske dejavnosti. Prostori bodo predvidoma vseljivi julija 1987.

Kandidati dobe vsa pojasnila na Alpdomu Radovljica, Cankarjeva 27 (tel. 75-662) do 30. aprila 1987.

SOZD MERCATOR-KIT

MERCATOR — KMETIJSKO ŽIVILSKI KOMBINAT GORENJSKE n. sol. o., KRANJ, JLA 2

KŽK

Tozd Tovarna olja Oljarica Britof

razpisuje

JAVNO DRAŽBO
za prodajo naslednjih osnovnih sredstev:

1. tovorni avto **MERCEDES** 12-13 s ponjavo, letnik 1978, v voznem stanju, izklicna cena 5.200.000 din.
2. viličar **INDUS disel**, 2,5 t nosilnosti, letnik 1979, v voznem stanju, potrebna manjša popravila na hidravliki, izklicna cena 2.000.000 din.

Javna dražba bo 24. aprila 1987 ob 12. uri na dvorišču tozda Tovarna olja Oljarica Britof, Britof 27.
Ogled osnovnih sredstev je možen eno uro pred pričetkom javne dražbe. Vsak ponudnik mora pred pričetkom javne dražbe položiti varščino v višini 10 % od izklicne cene. Kupec je dolžan plačati prometni davek.
Kupec mora v 8 dneh po javni dražbi plačati kupnino in prevzeti osnovno sredstvo.
Kupec nima pravic iz jamstva za napake stvari.
Podrobnejše informacije dobite po telefonu, št. 35-221

GORENJSKA KMETIJSKA ZADRUGA n.sub.o.

GORENJSKA KMETIJSKA ZADRUGA TZO CERKLJE

Komisija za delovna razmerja oglaša prosta dela in naloge:

ZBIRANJE MLEKA v zbiralnici Šenčur.

Vse informacije dobite po tel., št. 42-169.
Delovno razmerje bomo sklenili za nedoločen čas s polovičnim delovnim časom.
Kandidati naj pošljejo v 8 dneh po objavi prijave na naslov: Gorenjska kmetijska zadruga, TZO Cerklje, Cesta Toneta Fajfarja 38, Cerklje. O rezultatih izbire bodo kandidati obveščeni v 15 dneh po izbiri.

SOZD MERCATOR-KIT

MERCATOR — KMETIJSKO ŽIVILSKI KOMBINAT GORENJSKE n. sol. o., KRANJ, JLA 2

KŽK

TOK RADOVLJICA

oglaša prosta dela in naloge za Delovišče Poljče

KMETIJCA ali ŽIVINOREJCA za molžo krav

Posebni pogoji:
6 mesecev delovnih izkušenj, lahko pa tudi pripravnik

Pisne prijave z dokazili o izpolnjevanju pogojev sprejema M-KŽK Gorenjske Kranj, Splošno kadrovski sektor, Kranj, JLA 2, v 8 dneh po objavi.

Gostinsko podjetje HOTEL GRAD PODVIN PODVIN - RADOVLJICA

Komisija za delovna razmerja objavlja prosta dela in naloge:

KUHARJA

Pogoji: končana gostinska šola, smer - kuhar in nekaj let delovnih izkušej.
Delovno razmerje bomo sklenili za določen čas. Delo bo izmensko, osebni dohodek po pravilniku. Delovna organizacija s stanovanji ne razpolaga.
Kandidati naj pošljejo vloge na naslov: HOTEL GRAD PODVIN, PODVIN—RADOVLJICA p. p. 4 v 14 dneh po objavi.

Sava Kranj

industrija gumijevih, usnjenih in kemičnih izdelkov, n. o. sol. o.
64000 Kranj, Škofjeloška c. 6, Jugoslavija

Kranj, Škofjeloška c. 6

razpisuje

JAVNO LICITACIJO
za naslednji osnovni sredstvi:

1. OSEBNI AVTO GOLF, nevozen, leto izdelave 1981, izklicna cena 800.000 din

2. TOVORNI AVTO TAM 4500, nevozen, leto izdelave 1960, izklicna cena 300.000 din

Javna licitacija bo 5. maja 1987 ob 10. uri v sejni sobi nabavne službe v Kranju, Prešernova 6 (nad Ljubljansko banko) vhod zadaj.
Ogled omenjenih avtomobilov bo 4. maja 1987 ob 10. uri. Interesenti naj se oglasijo v obratu 2, Škofjeloška c. 6 pri glavnem vratarju.
Na licitaciji lahko enakopravno sodelujejo fizične in pravne osebe. V ceni ni vštet prometni davek, ki ga plača kupec, če ne predloži izjave o oprostitvi plačila prometnega davka.
Udeleženci morajo pred pričetkom licitacije položiti 10 % varščine od izklicne cene. Cena velja franco SAVA KRANJ. Kupec mora plačati kupnino še isti dan, to je 5. maja 1987, avto pa prevzeti najkasneje 5 dni po prodaji. Po prevzemu ne bomo upoštevali reklamacij glede kakovosti in količine blaga (videno - kupljeno).

KOGP KRANJ

KOGP — TOZD OPEKARNE KRANJ, Stražišče, Pševska 18

GRADITELJI

- **na začetku gradbene sezone vam nudimo po najugodnejši ceni modularne in betonske bloke** ter drugi gradbeni material za gradnjo do III. gradbene faze
- **novost na sejmu:** tlakovec in ograjniki ter prikaz izdelave fasade lendaterm z mineralnim ometom.
- **sejemski popust — 5 % — za SCHIEDEL dimnike.**

Trgovina posluje tudi vsako soboto od 7. do 12. ure. Informacije in prodaja v Stražišču, Pševska 18, tel. 21-140, 21-195, 21-180.

Obiščite nas tudi na sejmu v Kranju od 10. do 20. aprila 1987

Se priporočamo

Na podlagi 37. člena zakona o urejanju naselij in drugih posegov v prostor (Uradni list SRS, št. 18/84, 37/85 in 29/86) in 244. člena statuta občine Kranj je Izvršni svet skupščine občine Kranj na 18. seji dne 3. 9. 1986 sprejel

SKLEP
o javni razgrnitvi osnutka lokacijskega načrta za del kanala GZ – 1

1.
Javno se razgrne osnutek lokacijskega načrta za del kanala GZ – 1 od točke 6a do točke 6 v trasi Ceste talcev, ki ga je decembra 1986 izdelalo Projektivno podjetje Kranj, št. projekta 3631/3.

2.
Osnutek iz 1. točke tega sklepa se javno razgrne v prostorih skupščine občine Kranj, v KS Primskovo in v KS Huje od 18. 4. 1987 do 18. 5. 1987.

3.
V času javne razgrnitve bo organizirana javna razprava v prostorih KS Huje.

4.
Vsak občan, organizacija združenega dela ali druga samoupravna organizacija oziroma skupnost lahko dajo v času javne razgrnitve pismene pripombe na osnutek.

5.
Ta sklep se objavi v Gorenjskem glasu in na oglasnih deskah skupnosti iz 2. točke sklepa.

Številka: 351 – 07/86 – 04
Datum: 14. aprila 1987

Predsednik IS
Henrik Peternelj

ZLIT

Združena lesna industrija Tržič p.o.

DO Zlit Tržič komisija za delovna razmerja objavlja prosta dela in naloge

OBLIKOVANJE IZDELKOV

Pogoji:
— srednja šola za industrijsko oblikovanje
— 3 leta delovnih izkušenj,
— čas uvajanja 3 mesece

Delo združujemo za določen čas — nadomeščanje delavke, ki je na porodniškem dopustu.
Kandidati naj pošljejo pisne vloge z dokazili v 8 dneh po objavi na naslov: Komisija za delovna razmerja ZLIT Tržič, Ste Marie aux Mines 9, Tržič, o rezultatih pa bodo obveščeni v 15 dneh po obravnavi komisije za delovna razmerja.

Lth

LTH DO THN Škofja Loka, n. sol. o.

objavlja naslednja prosta dela in naloge:

KOMERCIALNI SEKTOR:

1. PRODAJNI REFERENT I
za nedoločen čas

Pogoji: visokošolska izobrazba tehnične ali ekonomske smeri, poznavanje komercialnega poslovanja, aktivno znanje srbohrvaškega jezika, poznavanje klima in hladilne tehnike, vozniški izpit B kategorije in 2 leti delovnih izkušenj v komerciali, projektivi ali konstrukciji

D VZDRŽEVANJE:

ENERGETIK za nedoločen čas

Pogoji: visokošolska izobrazba elektro smeri, tečaji iz varstva pri delu, znanje enega tujega jezika, dodatno izobraževanje za različne energetske vire in 3 leta delovnih izkušenj.

Pisne prijave z dokazili o izobrazbi sprejema kadrovsko socialna služba LTH 8 dni od dneva objave. Kandidati bodo o rezultatu obveščeni v 15 dneh po sklepu kadrovskih komisij.

ETP KRANJ

ELEKTROTEHNIŠKO PODJETJE KRANJ, Koroška 53

PROJEKTIRA PROIZVAJA INSTALIRA PRODAJA SERVISIRA

SERVISIRA:

V garancijski dobi servisiramo vse akustične aparate, kasetofone, video rekorderje, TV in TVC aparature naslednjih proizvajalcev: ISKRA, EI, RUDI ČAJEVEC, GRUNDING in skupinske antenske naprave IMP Ljubljana.
Razen tega servisiramo elektromotorje tovarne SEVER iz Subotice, ročna električna orodja ISKRA – Kranj in varilne transformatorje RADE KONČAR Skopje.

ZUNAJ GARANCIJE SERVISIRAMO:

—vse vrste radijskih sprejemnikov
—kasetofone
—el. gramofone
—HI – FI naprave
—avtoradijske sprejemnike in kasetofone—TV črno – bele aparate
—TV barvne aparate
—video rekorderje
—posebej opozarjamo, da poceni regeneriramo in menjamo oslabele črno – bele in barvne ekrane
—izvajamo meritve in popravljamo skupinske antenske naprave
—vse vrste elektromotrjev do 100 kw, črpalke, ventilatorje, varilne transformatorje in električna ročna orodja

Za servisiranje imamo na razplago najmodernejše pripomočke in merilne instrumente.

RUDNIK URANA ŽIROVSKI VRH
— v ustanavljanju
64224 GORENJA VAS — Todraž 1

Komisija za delovna razmerja objavlja prosta dela in naloge s polnim delovnim časom:

1. VODJA GOSPODARSKEGA SEKTORJA 1 delavec
2. KV KLJUČAVNIČAR 2 delavca
3. IZVAJALEC POMOŽNIH OPRAVIL NA DROBILNICI 1 delavec

Pogoji:
pod 1: diplomirani ekonomist — VII. stopnja in 54 mesecev delovnih izkušenj
pod 2: KV ključavničar — IV. stopnja izobrazbe, 12 mesecev delovnih izkušenj, jamsko in izmensko delo ter starost nad 21 let
pod 3: II. stopnja izobrazbe, 3 mesece delovnih izkušenj in štiriizmensko delo

Delovno razmerje sklenemo za nedoločen čas s polnim delovnim časom za vsa dela, od 1 do 3.
Za vsa dela zahtevamo uspešno opravljen zdravniški pregled pred sklenitvijo delovnega razmerja.
Kandidati naj prijave z dokazili o izpolnjevanju pogojev pošljejo v 8 dneh na gornji naslov. Po potrebi jih bomo vabili na razgovor.
O izbiri bodo kandidati obveščeni v 30 dneh.

ŽIVILA

DO ŽIVILA KRANJ

V sodelovanju z DO AGRARIACOOP Zagreb organiziramo

PRODAJO

sadnega drevja in okrasnega grmičevja

pred prodajalno SP Storžič na Kokrici 20. in 21. aprila od 9. do 16. ure

Če ste v zadregi, kako saditi, vam bo oba dneva prodaje na voljo strokovnjak z nasveti

Izkoristite izredno priložnost za pravilno izbiro in sajenje sadnega drevja ter okrasnega grmičevja!

SPAR

SPAR MALLE MARKET

IN RESTAVRACIJA, V BRODEH NA KOROŠKEM
3 KM OD AVSTRIJSKE MEJE

POSEBNA PONUDBA DO 9/5-1987

REGIO KAVA BRASIL 1 kg 69.90	NESCAFE CLASSIC 200 g 1 stekl. 79.90
RAMA MARGARINA ½ kg 13.90	SOMAT ZA POMIVALNI STROJ 5 kg 99.-
OLJE 10 l 1 dz 99.-	PAMPERS OTROŠKE PLENICE 1 kom. 179.90
MILKA ČOKOLADA 300 g 21.90	JAFFA ORANŽE 1 kg 9.90
SPAR ROZINE ½ kg 9.90	VELIKI ANANAS 1 kom. 39.90

SPAR

DO GORENJSKA BOLNIŠNICA
TOZD BOLNIŠNICA ZA GINEKOLOGIJO IN PORODNIŠTVO
KRANJ, Kidričeva 38/a

objavlja po sklepu komisije za delovna razmerja TOZD prosta dela in naloge

BOLNIŠKE STREŽNICE
nkv delavka

Delovno razmerje je za nedoločen čas s trimesečnim poskusnim delom. Kandidati naj prošnje pošljejo v osmih dneh po objavi, o izidu bodo obveščeni v 15 dneh po izbiri.

Bi se radi odzvali na mali oglas, objavljen pod ŠIFRO? Zaradi mnogih telefonskih pozivov in obiskov v naši malooglasni službi vam sporočamo! Naslovov naročnikov malih oglasov, objavljenih pod ŠIFRO, vam NE SMEMO posredovati.
Oddate pa lahko vašo pisno ponudbo, opremljeno s ŠIFRO in številko oglasa ter z vašim naslovom in morebitno vsebino, ki bi jo radi posredovali stranki, ki je odprla ŠIFRO. Ponudbe oddate pri nas, mi pa jo bomo izročili naročniku oglasa pod ŠIFRO.

Malooglasna služba

MAJSKA LOTERIJA

POSKUSITE SREČO S SREČKAMI MAJSKE LOTERIJE, SAJ VAS ČAKA 130.949 DOBITKOV V SKUPNI VREDNOSTI 108,000.000 DIN.

GLAVNA PREMIJA 10,000.000 DIN

ŽREBANJE 5. MAJA 1987

SREČO JE TREBA DELITI

LOTERIJA SLOVENIJE

ŽITO LJUBLJANA

ŽK »ŽITO« LJUBLJANA
TOZD PEKARNA KRANJ

OBVESTILO

Obveščamo cenjene potrošnike kruha, da smo pričeli z poizkusno proizvodnjo v novem obratu v Naklem. Priznati moramo, da kljub prizadevanjem vseh delavcev ta proizvodnja ne teče brez težav in zapletov. Zadnje dni je prišlo do neljubega spodrsljaja, ker so nekateri potrošniki v kruhu našli celofan. Povedati moramo, da je do tega prišlo zaradi napake v silosih za moko in transportnem sistemu. Ta napaka je sedaj odpravljena. Vsem prizadetim potrošnikom — občanom se za neljubo napako opravičujemo z željo, da ostanete naš odjemalec.

PLANIKA

Industrijski kombinat »Planika« Kranj
Komisija za delovna razmerja TOZD Trgovska mreža

OBJAVLJA

prosta dela in naloge:

1. prodajanje blaga v prodajalni Kranj III., Savska loka 21,
2. prodajanje blaga v prodajalni Kranj II., Prešernova 3,
3. prodajanje blaga v prodajalni Kranj I., Sejmišče 2

V vseh treh primerih se delovno razmerje sklepa za nedoločen čas.

Poleg splošnih pogojev morajo kandidati izpolnjevati še naslednje pogoje:
— končana trgovska šola ali srednje usmerjeno izobraževanje trgovinske usmeritve — IV. stop. — smer prodajalec
— 1 leto delovnih izkušenj
— imeti morajo sposobnost komuniciranja in veselje za delo z ljudmi

Pisne ponudbe sprejema kadrovski oddelek Industrijskega kombinata »Planika« Kranj v 8 dneh po objavi. O izbiri bodo kandidati obveščeni v 30 dneh po poteku roka za vložitev prijav.«

---

murka

Trgovska delovna organizacija
MURKA Lesce, n. sol.o.

po sklepu delavskega sveta DO razpisuje razpisna komisija prosta dela in naloge

VODJE SPLOŠNEGA SEKTORJA

Za opravljanje razpisanih del in nalog morajo kandidati izpolnjevati naslednje pogoje:
—visoka ali višja izobrazba pravne ali upravne smeri, 2 oz. 3 leta delovnih izkušenj pri opravljanju splošno kadrovskih zadev, organizacijske sposobnosti, zaželeno znanje tujega jezika.

Prijave s kratkim življenjepisom in dokazili o izpolnjevanju pogojev naj kandidati pošljejo v 15 dneh po objavi v splošni sektor DO.

TOZD Osnovna šola 16. december
Mojstrana

RAZPISNA KOMISIJA ZA IMENOVANJE RAVNATELJA TOZD OSNOVNE ŠOLE 16. DECEMBER MOJSTRANA

razpisuje prosta dela in naloge

RAVNATELJA TOZD OSNOVNA ŠOLA 16. DECEMBER MOJSTRANA

POGOJI: — kandidat mora izpolnjevati pogoje, določene s prvim odstavkom 89. člena Zakona o osnovni šoli
— imeti mora pedagoško izobrazbo
— pet let delovnih izkušenj
— organizacijske in strokovne sposobnosti
— biti mora družbenopolitično aktiven

Stanovanje ni zagotovljeno.

Kandidati naj pošljejo prijave z dokazili o izpolnjevanju pogojev v 8 dneh po objavi razpisa na naslov: VIZ TOZD OSNOVNA ŠOLA 16. DECEMBER MOJSTRANA »ZA RAZPISNO KOMISIJO.«

ŽITO LJUBLJANA

ŽK »ŽITO« LJUBLJANA
TOZD PEKARNA KRANJ
Cesta na Okroglo 5
64202 NAKLO

Komisija za delovna razmerja objavlja prosta dela in naloge

ČIŠČENJE PROIZVODNIH PROSTOROV (1 DELAVKA)
Pogoji: osnovna šola
tečaj iz higienskega minimuma
delovne izkušnje do enega meseca
enomesečno poskusno delo

DOSTAVA PEKOVSKIH IZDELKOV (1 DELAVEC)
Pogoji: šola za poklicne voznike (C kat.)
delovne izkušenje 1 leto
izpit iz varstva pri delu
enomesečno poskusno delo

Delo je za nedoločen čas s polnim delovnim časom. Kandidati naj pisne prijave z dokazili o izpolnjevanju pogojev pošljejo v 8 dneh na naslov: ŽITO Ljubljana, TOZD Pekarna Kranj, Cesta na Okroglo 5, 64202 NAKLO. Kandidate bomo o izbiri obvestili v 30 dneh po končani izbiri.

---

40 LET SGP GRADBINEC KRANJ

MALTIT®

hidravlično vezivo za malte izdeluje SALONIT ANHOVO

PONOVNO V PRODAJI

Izvršni svet skupščine občine Kranj na podlagi 37. in 38. člena pravilnika o dodeljevanju kadrovskih stanovanjskih posojil in kadrovskih stanovanj v občini Kranj (prečiščeno besedilo z dne 14/4-1987) ter sklepa 47. seje izvršnega sveta SO Kranj z dne 1/4-1987

RAZPISUJE

natečaj za dodelitev kadrovskih stanovanj in stanovanjskih posojil v občini Kranj v letu 1987

I. Razpoložljiva stanovanja in sredstva za stanovanjska posojila

Razpoložljivi sta:
- dvoinpolsobno stanovanje v izmeri 64 m2
- dvosobno stanovanje v izmeri 46,5 m2 in

sredstva za kadrovska stanovanjska posojila v višini 8.830.000 din.

II. Pogoji za pridobitev stanovanja in stanovanjskega posojila

Pravico do kadrovskega stanovanjskega posojila oz. do uporabe kadrovskega stanovanja imajo voljeni in imenovani funkcionarji v državnih organih in družbeno-političnih organizacijah, ki stalno prebivajo v občini Kranj ali se nameravajo zaposliti in prebivati v občini Kranj.

Pod pogoji iz prejšnjega odstavka imajo pravico do kadrovskega stanovanjskega posojila oz. do uporabe kadrovskega stanovanja tudi drugi strokovni in javni delavci, ki poleg strokovnosti in organizacijskih sposobnosti
- s svojim delom prispevajo k razvoju družbenopolitičnega in družbenoekonomskega sistema socialističnega samoupravljanja, h krepitvi bratstva in enotnosti, uresničevanju enakopravnosti narodov in narodnosti ter k ustavnosti in zakonitosti
- prispevajo k razvijanju kolektivnega dela in odločanja ter osebne in skupne odgovornosti
- z osebnim vedenjem uživajo zaupanje in ugled v okolju, v katerem živijo in delajo, in so po oceni izvršnega sveta v soglasju s koordinacijskim odborom za kadrovska vprašanja pri OK SZDL potrebni ali zaslužni za družbenoekonomski in družbenopolitični razvoj občine Kranj in širših družbenopolitičnih skupnosti.

Prosilec nima pravice do stanovanjskega posojila ali do dodelitve stanovanja, če že ima rešen stanovanjski standard v skladu z določili 4. odstavka te točke, razen če ugoditev zaprosila pomeni sprostitev družbenega stanovanja, racionalnejšo izrabo stanovanjskega prostora v občini ali racionalno uporabo sredstev, ki jih je prosilec za izboljšanje svojega stanovanjskega standarda pridobil iz drugih virov. Prosilcu, ki varčuje za stanovanje ali družinsko stanovanjsko hišo, se lahko stanovanje dodeli samo za točno določen čas. Po preteku določenega časa mora prosilec stanovanje izprazniti in mu izvršni svet ni dolžan preskrbeti drugega stanovanja.

Prosilci imajo glede na število članov gospodinjstva pravico do stanovanja oziroma stanovanjskega posojila po naslednjem normativu:
- za eno osebo — do 32 m2 stanovanjske površine
- za dve osebi — do 45 m2 stanovanjske površine
- za tri osebe — do 58 m2 stanovanjske površine
- za štiri osebe — do 70 m2 stanovanjske površine

Za vsakega nadaljnjega družinskega člana se pripadajoča stanovanjska površina poveča za 15 m2.

Za člane gospodinjstva se po določbah tega pravilnika štejejo prosilec in člani njegovega družinskega gospodinjstva, ki skupaj z njim stanujejo: zakonec, otroci, pastorki in posvojenci, starši zakoncev ter osebe, ki jih je prosilec dolžan vzdrževati po zakonu in stanujejo z njim.

Izjemoma se lahko prosilcu dodeli za eno stopnjo večje stanovanje:
- če se pričakuje večja družina, iz posebnih zdravstvenih razlogov ali zaradi posebnega strokovnega dela delavca,
- če ni na razpolago za prosilca primernega stanovanja in se tega v krajšem času tudi ne pričakuje.

Izjemoma se lahko stanovanje dodeli tudi kakšnemu prosilcu, če mu je nujno potrebno stanovanje v občini Kranj, da bi tu lahko začel ali nadaljeval delo izrednega pomena za občino Kranj, o čemer odloča izvršni svet.

Dodelijo se le stanovanjska posojila, ki so višja od štirikratnega povprečnega mesečnega OD v SRS preteklega leta.

III. Postopek za vložitev zahtevkov

Prosilci vložijo zahtevek v pisni obliki ne glede na morebitna predhodna zaprosila v 15 dneh po objavi tega razpisa pri Sekretariatu IS in SO Kranj.

Prosilci vložijo zahtevek neposredno ali priporočeno po pošti.

Za strokovnjake in javne delavce po drugem odstavku točke II. tega razpisa vloži obrazložen zahtevek zainteresirani državni organ, druga organizacija ali skupnost po sklepu njenega pristojnega organa.

Zahtevek mora vsebovati:
- osebne podatke prosilca (ime in priimek, starost, poklic in dela, ki jih opravlja, velikost družine)
- podatke o sedanjih stanovanjskih razmerah
- podatke o socialnem in zdravstvenem stanju prosilca in članov njegovega gospodinjstva
- podatke o sodelovanju v NOV
- podatke o delovni dobi
- višino zaprošenega posojila in namen uporabe predračunsko vrednost gradnje ali rekonstrukcije oziroma kupnine s podatki o velikosti stanovanja ali stanovanjske hiše ter druge potrebne podatke, ki so pomembni za odločanje o posojilu oziroma rešitvi stanovanjskih potreb prosilca
- podatke o drugih sredstvih, s katerimi bo razpolagal prosilec (lastna udeležba, bančna posojila, udeležba drugih organizacij)
- podatke o poprečnem osebnem dohodku za zadnje tri mesece
- podatke o obstoječih obveznostih (dolgoročnih in kratkoročnih) prosilca in njegovih družinskih članov
- podatke o terminskih rokih črpanja sredstev.

Zahtevku je treba priložiti vso dokumentacijo, s katero se dokazuje in potrjuje resničnost zahtevka (gradbeni načrti, kupne pogodbe, dokazi o lastnih in drugih sredstvih).

Zahtevkom po drugem odstavku točke III. je treba priložiti tudi natančno utemeljitev organizacije ali organa, ki vlaga zahtevek.

Nepopolni zahtevki in zahtevki, ki ne bodo vloženi v roku iz 1. odstavka te točke, pri razpisu ne bodo upoštevani.

O zahtevkih bo odločal izvršni svet SO Kranj, ki bo razdelil sredstva za kadrovska stanovanjska posojila in določil prednostni vrstni red prosilcev za kadrovska stanovanja, ki ga bo posredoval SSS občine Kranj.

Prosilci bodo v 30 dneh po izteku razpisnega roka obveščeni o izidu razpisa.

Predsednik IS
Henrik Peternelj

NAJINE MICI NI VEČ

ALENKA IN ROMANA

Sporočamo žalostno vest, da je tragično v 42. letu starosti preminul dolgoletni delavec našega kolektiva

IVAN KEPIC

mojster v DE Tkalnica I

Dolgoletnega in vestnega sodelavca bomo ohranili v trajnem spominu.

Delovni kolektiv in sindikalna organizacija Tekstilindus Kranj

---

Umrla je naša mama

MARIJA SOKLIČ

z Bleda

Od nje smo se poslovili v družinskem krogu 15. aprila 1987 na pokopališču v Kranju.

Žalujoči njeni: Zorka, Andrej, Peter in drugo sorodstvo

Kranj in Bled, 15. aprila 1987

ZAHVALA

Ob boleči izgubi dragega moža

BOGOLJUBA PETROVSKEGA

se iskreno zahvaljujemo za izrečeno sožalje, podarjeno cvetje in spremstvo na njegovi zadnji poti. Posebno zahvalo izrekamo dr. Igorju Drinovcu in bolniškemu osebju bolnice Golnik ter kolektivom Iskre — ERO — Elementi Inženiring.

VSI NJEGOVI

Sporočamo žalostno vest, da nas je zapustil naš sodelavec iz tozda Velopnevmatika

JOŽE ČRČEK

roj. 1933

Od njega smo se poslovili v soboto, 11. aprila 1987, na kranjskem pokopališču.

Sindikalna organizacija Sava Kranj

V 91. letu starosti je odšla tiho od nas v večnost naša ljuba sestra in teta

BERTA FISTER

Pogrebni obred je bil v krogu njenih dragih na kranjskem pokopališču.

Sestra Ana Paulin, nečakinja Marija in nečak Aleš z družino

V SPOMIN

Tiho, kakor si živel,
brez slovesa si odšel,
k počitku leglo je telo,
a delo tvoje in trpljenje
pozabljeno ne bo.

20. aprila bo minilo leto odkar nas je zapustil naš predragi mož in ati

FRANC KERT

z Gorenjesavske ceste v Kranju

Vsem, ki obiskujete njegov prerani grob in se ga spominjate, najlepša hvala!

Žena, sin in hčerka

ZAHVALA

Napričakovano nas je zapustil naš najdražji mož, oče in ata

JOŽKO KURALT

upokojenec

V grozi zadnjega slovesa nas je bodrilo izjemno človeško sočustvovanje in pomoč številnih sorodnikov, prijateljev, sosedov in znancev. Zahvaljujemo se delovnima organizacijama IBI in OŠ Simona Jenka Kranj, organizaciji RK in DPO v KS Vodovodni stolp, Društvu diabetikov, tovarišem Zaletelu, Ribnikarjevi in Jelenu za poslovilne besede, številnim darovalcem cvetja in vsem, ki so ga spremili na zadnji poti.

VSI NJEGOVI

Kranj, 14. aprila 1987

V SPOMIN

IVANU DRAKSLERJU

18. aprila mineva leto, odkar odšel si tja, kjer ni trpljenja ne gorja, tja, kjer vladata večni mir in tišina, a v domu našem je praznina in v srcu bolečina.

VSI NJEGOVI

Noč, ki ne pozna jutra,
ni tvoja poslednja noč.
Naselila se je, z zvezdami posuta,
v očeh tvojih dragih,
vseh, ki si jih ljubila nekoč.
(T. Pavček)

ZAHVALA

1. aprila je umrla naša zlata in ljubljena mama, babica, prababica, sestra in teta

CECILIJA SODJA

p. d. Mentnova

Zahvaljujemo se vsem, ki ste jo obiskovali v času njene bolezni, ji krajšali čas in namenili prijazno besedo ali dobro misel. Hvaležni smo dr. Resmanu za njegovo toplo človečnost in vso pozornost, ki ju je izkazoval naši ljubi mami. Hvala g. župniku za opravljen obred in pevcem za zapete žalostinke. Hvala vsem, ki ste nam izrazili ustna ali pisna sožalja. Hvala za podarjeno cvetje in spremstvo na zadnji poti.

Žalujoči: sin Janko, hčerki Milena in Božena z družinami, sestra Milka in drugi sorodniki

Blejska Dobrava, Radovljica, Podhom, 14. aprila 1987

ZAHVALA

Ob zelo boleči izgubi drage žene, mame in stare mame

PAVLE VEHAR

se iskreno zahvaljujemo sorodnikom, sosedom, prijateljem, znancem za vso pomoč in izrečena sožalja. Hvala vsem, ki ste jo v velikem številu spremili na zadnji poti in darovali cvetje. Zahvaljujemo se celotnemu kolektivu ZD Škofja Loka, DO Kroj, Termika, EGP, ABC Loka, organizaciji ZB Škofja Loka, govornikom za tople besede, g. kaplanu za lep pogrebni obred in pevcem. Vsem še enkrat najlepša hvala.

Žalujoči: mož Nande, sin Zdravko, hčere Irena, Ana, Nada, snaha, zeta in vnuki ter drugo sorodstvo

---

ZAHVALA

Ob prerani izgubi dobrega očeta, starega očeta, sina in brata

JOŽETA ČRČKA

delavca Velopnevmatike SAVA Kranj

se iz srca zahvaljujemo vsem, ki ste nam lajšali bolečino ob njegovi prerani smrti. Posebno zahvalo izrekamo DO SAVA Kranj, njegovim sodelavcem in govorniku za lepe in iskrene besede slovesa, upravi Vzgojnega zavoda Preddvor, vzgojnemu osebju in gojencem tega zavoda. Hvala tovarišicam in učencem OŠ Matije Valjavca Preddvor ter Bratstva in enotnosti Kranj, DO Ikos Kranj, pevcem za zapete žalostinke in duhovniku za opravljen obred. Vsem in vsakemu posebej hvala za sočustvovanje, izrečeno sožalje in spremstvo na zadnji poti.

VSI NJEGOVI

Kranj, 11. aprila 1987

DEŽURNI VETERINARJI

od 17. aprila do 24. aprila 1987

za občini Kranj in Tržič
od 6. ure do 22. ure Živinorejsko-veterinarski zavod Gorenjske, tel.: 22-781 ali 25-779, od 22. do 6. ure pa 42-175

za občino Škofja Loka
Davorin Vodopivec, dipl. vet., Gorenja vas 186, Škofja Loka, 68-590

za občini Radovljica in Jesenice
Dominik Rupnik, dipl. vet., Maršala Tita 45, Jesenice, tel.: 25-779

MALI OGLASI
tel.: 27-960
cesta JLA 16

vozila

Prodam moped TOMOS, cena 6 SM. Zg. Duplje 20 a

Prodam R 4, december 1980, 60.000 km. Tel.: 24-604 4910

Prodam dobro ohranjeno Z 750, starejši letnik, registriran do 5. aprila 1988. Matija Rihtaršič, Bukovica 13/a, Selca 4911

Z 101, letnik 80, industrijsko obnovljen, motor v garanciji, 5.000 km, lepo ohranjeno, prodam za 170 SM. Tel.: 74-972 4974

DIANO, letnik 1978, obnovljeno, prodam. Ogled popoldan. Janez Petrač, Kropa 82 4980

Prodam Z 750, letnik 1979, garažiran, pozimi nevožen, prevoženih 14.000 km. Čebašek, Trboje 72 4981

FIAT 126 P, letnik 1979, in ALFA ROMEO JULIA super 1300, dobro ohranjeno, prodam. Markelj, Begunje 7, Begunje 4982

Z 750, letnik 1977, registrirano, prodam. Ogled v soboto in nedeljo. Andrej Kavčič, Gorenjesavska 58, Kranj 4983

Prodam Z 850, letnik oktober 82. Prosen, Suška c. 25, Škofja Loka 4984

Prodam GOLF, letnik 1981, 45.000 km. Tel.: 27-993 4985

Prodam R 4, letnik 1976. Podgoršek, Polje 9, Vodice, tel.: 061/441-673, int. 224 4986

126 GL, star 10 mesecev, prodam. Tel.: 061/572-243, popoldan 4987

Prodam Z 101 confort, letnik 81/82. Ogled v nedeljo. Ljubljanska 2, Kranj 4988

Prodam Z 750, letnik 73, registrirano, cena 28 SM. Jelovška 9, Bled, tel.: 78-351, popoldan 4989

Prodam R 4, letnik 78. Počkaj. Šorlijeva 3, tel.: 27-916 4990

NSU 1000, letnik 1971, prvi lastnik, prodam. Tel.: 66-668, popoldan 4991

FORD TAUNUS 1300 L, letnik 1971, dobro ohranjen, registriran do aprila 88, prodam. Tel.: 79-829, popoldan po 14. uri 4992

Prodam FIAT 750, starejši letnik, kleparsko obnovljen, za 39 SM. Ahačič, M. Pijade 15, tel.: 22-945 4993

Prodam Z 101, letnik 1986. Begunje 133 4994

Prodam Z 101, letnik 1978, za 60 SM, in KOMBI FIAT za 85 SM. Tel.: 82-371 popoldan 4995

Prodam NIVO 1600, letnik 1982. Tone Torkar, Begunjska 23, Lesce, tel.: 75-320 4996

Prodam Z 750, letnik 1982, prevoženih 20.000 km. Tel.: 064/81-866, od 18. do 20. ure 4997

Ugodno prodam R 4-katrco. Bašelj 28 4998

Prodam MOPED. Drempetič, Pintarjeva 8/a, Kranj 4999

Prodam JUGO 45, letnik 84. Bukovec, Begunje 138, Begunje na Gor. 5000

Ugodno prodam nov TOMOS AVTOMATIC in starejši PONY expres-puch. Žanova 36, Kranj 5001

Prodam LADO 1200, letnik 74, ogled popoldan. Mojca Jenko, Zg. Bitnje 54 5002

Prodam LADO 1200, letnik 1973. Zg. Bitnje 14 5003

NISSAN

SINTSCHNIG

BELJAK
Karawankenweg 56
tel. 04242/331 12

PRI NAS DOBITE:
— vse nadomestne dele
— servis
— avtomobile
— dodatno opremo

Pogovorili se bomo po slovensko in vam ponudili najugodnejše cene

Naša trgovina tudi v Celovcu, Lastenstrasse 58

Prodam GOLF diesel, letnik 1979, in 126 P, letnik 1980, ter varnostni LOK za traktor imp. Janez Markelj, Mlinska 17, Bled 5004

Prodam MOPED 14 TLS. Držanič. L. Hrovata 10, Planina II • Kranj, tel.: 33-833 5005

Prodam ohranjen 126 P, letnik 1979 oktober, prevoženih 56.000 km, cena 81 SM. Tel.: 34-089 5006

Prodam GOLF JGL, letnik 1981. Kastelic, Prebačevo 20, tel.: 49-044, od 20. ure dalje 5007

Prodam avto R FUEGO 2000-kubični, letnik 1981. Ogled in informacije v petek popoldan od 15. ure dalje. Branko Sambolec, Gregorčičeva 2, Jesenice 5008

Prodam CITROEN GS palas, letnik 1979. Ogled v popoldanskem času. Grginič, Preddvor 70 5009

Prodam GOLF JGL, letnik 80, tel.: 23-828, zjutraj 5010

Prodam R 4 TLS, letnik 1979, 60.000 km, tel.: 47-505 5011

Prodam LADO 1500, letnik 1977. Rošič, Finžgarjeva 8/a, Lesce 5012

Prodam Z 750, letnik 1982. Tupaliče 52, tel. 45-485 5013

Prodam LADO 1200, letnik 1979, ogled po 14. uri. Koroška c. 65, Kranj, tel.: 22-708 5014

Prodam Z 101, letnik 77, dobro ohranjen. Britof 101 5015

JUGO 45, letnik 1982, prodam za 1,85 m. Puštal 33, tel.: 62-644 5016

Prodam JUGO 55, letnik 1985, prevoženih 19.000 km. Vinko Krevh, Gosposvetska 11, tel.: 24-024 5017

Poceni prodam LADO 1600, letnik 1980. Glamočanin, Levstikova 1, Kranj, popoldan 5018

VW, letnik 1964, prodam. Tel.: 39-688, popoldan. Ogled v soboto dopoldan 5019

Prodam AVTOMATIC A 3 MS. Martinjak, Britof 78 5020

Prodam Z 101, letnik 1977. Dolenja vas 51, tel.: 64-088 5021

FIAT 126 P, letnik 1980, prodam. Srečo Krajnc, Bratov Stražišar 28, Jesenice, tel.: 064/82-032 5022

Prodam Z 101, letnik 1981-jesen. Telefon vsak delavnik od 6.—14. ure 77-291, int. 14 5023

Poceni prodam Z 750, letnik 1979. Tomovski, Ul. Jaka Platiše 1, Kranj Planina II, tel.: 38-281 5024

Prodam MOTOR avtomatic A 3 MS. Milje 47, Šenčur, tel.: 43-190 5025

Prodam Z 850, letnik 1983. Resman, Podnart 20, tel.: 70-495, ves dan 5026

Prodam osebni avto Z 750, letnik 1980. Adam Buganik, Tomšičeva 94, Jesenice 5027

Prodam AUDI 80, letnik 1977. Tel.: 51-567, popoldan 5028

Prodam Z 101, letnik 1975. Sp. Lipnica 34 5029

Prodam odlično ohranjeno Z 101, letnik september 77. Markovc, Ljubno 34, tel.: 70-588 5030

Prodam Z 101 GTL 55, troje vrat, letnik 1983, cena 200 SM, ogled možen vsak dan od 16. do 19. ure. Majer, J. Puclja 3, Kranj (za Boltezom) 5031

Prodam Z 750 LC, letnik 79. Jože Kaštrun, Nova vas 8, Preddvor, tel.: 45-179 5033

Prodam Z 750, letnik 1973, registriran do septembra. Slavko Žlebir, Dvorje 106, Cerklje 5034

CITROEN GS 1,3, februar 80, 72.000 km, garažiran, prodam. Informacije dopoldan po tel.: 064/77-951, popoldan Henrik Blažič, Jelovška 14, Bled 5035

CITROEN GS 1,3, letnik 1979, po delih prodam. Nenad Stojšič, L. Hrovata 5, Kranj, tel.: 064/33-781 5036

CITROEN GA, letnik 1981, dobro ohranjen, garažiran, prodam. Smrekar, Lesce, tel.: 75-756 5037

MOPED tomos colibri 03, dobro ohranjen, prodam ali zamenjam za ohranjen APN 6. Ogled vsak dan od 12. do 15. ure. Matej Nosan, Smledniška 16, Kranj 5038

Prodam Z 101 M, letnik 1979. Tel.: 26-627 5039

Prodam Z 750, letnik 1976. Sp. Gorje 147, Gorje 5040

Prodam ŠKODO 120, dobro ohranjeno, letnik 1978. Tel.: 064/61-061 int. 338 dopoldan 5041

Prodam VW 1300, letnik 1972. Tel.: 37-573 5042

Prodam R 4 GTL, letnik november 1983, prevoženih 32.000 km, garažirana. Grenc 7, Škofja Loka, od 14. ure dalje 5043

Prodam FORD CAPRI 1700 GT, karamboliran, v voznem stanju. Janez Štefe, Predoslje 12, Kranj 5044

Prodam Z 101, letnik 1973, prevoženih 80.000 km. Tel.: 67-013 5045

Prodam KOMBI imv, letnik 1978. Tel.: 77-260 5046

Prodam karambolirano LADO 1200 caravan. Tel.: 061/841-197 5047

Prodam LADO 1200. Zg. Besnica 107 5048

Ugodno prodam Z 101, letnik 1976, registrirano do marca 1988. Marija Trobec, R. Paež 3, Kranj 5049

Firma NISSAN SINTSCHNIG: mercedes, kot nov, samo 290 SM, naprodaj za osebo s pravico uvoza. Ankerst, Beljak, tel.: 09943/04242/33112 5050

Prodam Z 750, letnik 1985. Polajnar, Smledniška 95, Kranj 5051

Ugodno prodam ŠKODO, letnik 1972, registrirano do oktobra. tel.: 064/69-366 5052

Prodam športno ŠKODO, letnik 1978. Irena Golob, Likozarjeva 25, tel.: 37-145 5053

Prodam MERCEDES 300 D, letnik 1980. Tel.: 064/39-632 5054

Prodam Z 101, letnik 1977, dobro ohranjeno. Jože Knafelj, Krnica 71, Zg. Gorje 5055

Prodam dve Z 750 in nov APN 6. Ogled sobota in nedelja. Šmidova 2, Črče 5056

Prodam FIAT 126 P, letnik 1980, 38.000 km, garažiran. Jolanda Avsenek, Pot na Bistriško planino 20, Tržič

Prodam JUGO 45, star 17 mesecev. Milan Kopar, J. Puharja 2, stanovanje 40 5058

Prodam R 4 TL special, letnik 1979. Gregoričeva 11, Kranj, Črče 5059

Ugodno prodam MOTOR avtomatic. Zupanc, M. Pijade 8, tel.: 26-903 5060

Prodam avto Z 750, letnik 1979. Hišnik, Tavčarjeva 41, Kranj 5061

Prodam Z 750, letnik 78, in SUZUKI 125 cross, star 1 leto. Rozman, Križe 72 5062

Prodam žensko KOLO pony maxi, 3 prestave. Tel.: 74-353, Radovljica 5177

Prodam MOPED tomos avtomatic, pralni STROJ gorenje in pomivalni STROJ gorenje. Mija Skrlep, Jezerska c. 42, Kranj, tel.: 27-569 5178

Prodam Z 750, dobro ohranjeno. Tel.: 60-195 5179

Prodam dobro ohranjeno SIMCO horizon, letnik 1979. Aljančič, Podbrezje 80 5180

Prodam HONDO CH 500, letnik 1983. Justina Peterčič, Golnik 46 5181

Prodam GOLF JGLD, letnik 83. Tel.: 79-646 5182

Poceni prodam R 4. Tel.: 35-045 5183

Prodam CITROEN GS super 1,3, letnik 1980, prevoženih 38.000 km, ter diesel MOTOR enovalni, ležeči, znamke aran. Tel.: 50-137 5184

Prodam GOLF diesel, letnik 1985. Popovič, T. Dežmana 8, Kranj 5185

Prodam AVTOMATIC, letnik 83, dobro ohranjen. Boštjan Japelj, Delavska c. 26, Kranj, tel.: 21-209 5186

FORD ESCORT L, letnik 77/12, prodam. Tel.: 77-371 dopoldan ali 74-925 popoldan 5187

Prodam P126, letnik 1979, prevoženih 43.000 km. Ogled možen v soboto in nedeljo popoldan. Zupan, Ukova 4/a, Jesenice 5188

126 PGL, star 6 mesecev, prodam. Pavla Čarman, Žerjavka 4, Kranj-Trboje 5189

Prodam dobro ohranjeno Z 101 superco, letnik 1978, cena 105 SM. Rajhart, Koroška c. 6, Rečica Bled 5190

R-4, letnik - 1984, prevoženih 37.000 km, prodam. Tel.: 25-797 5192

Prodam Z 101, letnik 1977, registrirana za celo leto, dobro ohranjena. Jože Krnjak, C. 4. julija 3, Tržič, tel.: 51-321 5193

Prodam VW PASSAT, letnik 1977. Rajko Rozman, Ovsiše 17, Podnart 5194

Prodam GOLF diesel, »S paket«, letnik 1984, odlično ohranjen. Zg. Brnik 61 5195

PRODAJALNA COKEL

KRANJ, Reginčeva ul. 13.

(bivši lokal fotografa Rodeta pod zlatarjem Rangusom)

ponovno odprta od srede, 15. aprila, dalje

na zalogi imamo:
več vrst cokel-zaprtih in odprtih

Prodam Z 101 za 35 SM, letnik 1976, registrirana do konca leta. Adamović, tel.: 25-601 5196

MOPED APN 4 in 1 m³ DESK 18 mm prodam. Sp. Brnik 54 5197

Prodam dobro ohranjen GOLF JGL, letnik december 80, registriran do aprila 1988. Potoče 35 5198

Prodam ALFO 33 orq, staro 6 mesecev. Tel.: 61-830 5199

Ugodno prodam Z 101, letnik 1979. Avguštin, Godešič 91/a 5200

Prodam tovorni Z KOMBI 850, letnik 1982, in HI-FI center. Tel.: 35-617 5201

Prodam BMW, letnik 1983, 24.000 km. Tel.: 47-556 5202

Prodam R 8, karamboliran, za dele, in Z 126 P, letnik 1979, registriran do februarja 1988. Janez Kramar, Podkoren 76 5203

Prodam Z 101 confort, letnik 1982. Kozjek, J. Platiša 3, Planina, tel.: 35-093 5204

Prodam osebni avto 125 P, obnovljen, garažiran. Rovtar, Kovor 104, tel.: 064/57-199, od 15. ure dalje 5205

Prodam MOPED APN 6. Tel.: 74-021 5206

Cenjene stranke obveščamo, da ponovno sprejemamo naročila za rolete in žaluzije v vseh dimenzijah in barvah.
Roletarstvo Nograšek, Milje 13, 64208 Šenčur, tel.: 061/50-720

Prodam Z 750, letnik 1978, registrirano do konca februarja 1988. Milan Potrč, Finžgarjeva 4, Lesce 5207

Prodam SIMCO chrysler 1307 GLS za 140 SM. Ogled vsak ponedeljek in petek. Božič, Zgoša 24/f, Begunje 5208

Prodam avto FIČOTA, starejši letnik. Marijan, Gorenjesavska 57, Kranj 5209

FIAT 126, letnik 76, zelo ugodno prodam. Prevoršak, Novi svet 15, Škofja Loka 5210

Prodam VW, letnik 1976. Hribar, Pipanova 78, Šenčur (bloki) 5211

Prodam Z 101 GTL 55, l. 83. Urh, Suha 20, Kranj 5212

N nama

vsak dan kaj novega

V Veleblagovnici
nama ŠKOFJA LOKA

— predpraznična prodaja živil od 20. do 30. aprila v samopostrežbi

UGODNE CENE

— velika izbira koles in rezervnih delov za kolesa.
v petek, 24. aprila, od 12. ure do 19. in v soboto, 25. aprila od 8. do 13. ure

SEJEM KOLES na vrtu pred poslopjem bivše Odeje z licitacijo mopedov in koles ter možnostjo prodaje rabljenih koles.
—svetuje kolesarski klub Janez Peternelj iz Škofje Loke

HIŠA DOBREGA NAKUPA!

Ugodno prodam 750 LE, letnik 1980. Pavlenč, Selo 31, Žirovnica, tel.: 80-586 5213

Prodam Z 101, karamboliran. Tel.: 064/82-831 5214

Prodam CITROEN GS club in električno gradbeno dvigalo. Suha 24, Kranj 5215

Prodam Z 101, letnik 1977, po delih, z novimi rezervnimi deli (zunanji in notranji sprednji blatniki, masko, pragove, obrobe). Ogled vsak dan popoldan. Istenič, Frankovo naselje 174. Škofja Loka 5216

Prodam MZ 250 ETS, letnik 1984. Galetova 7, Kokrica 5217

Prodam OPEL KADETT, star 8 let. Tel.: 61-212 5218

Prodam ŠKODO coupe, letnik 1977. Ivana Šturm, Spodnji trg 38, Škofja Loka, tel.: 62-756 5221

Prodam R 4, ugodno, letnik 1980. Tel.: 60-338 5222

Prodam GOLF diesel, letnik 1985. Tel.: 23-341, ogled petek popoldan

Ugodno prodam Z 750, letnik 80. Brane Fister, Cegelnica 52, Naklo, Kranj 5350

Prodam Z 101 confort, letnik 1980. Tel.: 44-132 popoldan ali 23-160 dopoldan 5351

Prodam DIANO. Tel.: 80-274 5352

Prodam GOLF JGL, letnik 81, rumene barve z dodatno opremo, za 3,3 M. Tel.: 79-537 popoldan 5353

Prodam R 12, letnik 1974, cena 60 SM. Tel.: 80-197 po 20. uri 5354

Otroško dirkalno KOLO, od 8 do 15 let, prodam. Tel.: 27-089 5355

Prodam motorno KOLO MZ 250. Mohorič, Tavčarjeva 1, Žiri, tel.: 69-544 popoldan 5356

Prodam dve Z 101, starejši letnik, po delih ali cele. Lahovče 31 5357

Prodam MOTOR MZ 250, letnik 81, z veliko dodatne opreme. Tel.: 22-993 5358

Prodam OPEL RECORD CARAVAN 1700, letnik 68. Berložnik, za Žago 20, Bled 5359

Prodam Z 750 LE, letnik 1983, prevoženo 33.000 km. Šmidova 11, Kranj-Črče 5360

Prodam APN 4 M, letnik 82. Matjaž Kuhar, Begunjska 8, Bistrica pri Tržiču 5361

Prodam dobro ohranjeno Z 101, letnik 1979. Vera Radojkovič, Zlato polje 3/c 5362

Prodam Z 1300, letnik 1979. Aleš Hribar, Tenetiše 18, ogled popoldan 5363

AUDI 50 ugodno prodam. Jože Rakovec, Zabukovje 11, Besnica, tel.: 25-635 5364

Tekmovalno KOLO super, 10 prestav, z manjšo okvaro, ugodno prodam. Velkavrh, C. revolucije 8, Jesenice 5365

Ugodno prodam AVTOMATIC, letnik 1987. Tel.: 34-088 5366

Prodam desna VRATA za JUGO 45 ter vrata za SIMCO 1100 in nekaj novih delov. Tel.: 51-216 5367

Prodam AUSTIN 1300, letnik 1972, za 30 SM. Tel.: 79-960 5368

Prodam GOLF , letnik 1978, registriran do januarja 1988. Tel.: 061/841-260 v popoldanskem času 5369

MOPED tomos APN 6, letnik 1986, zelo malo rabljen, prodam. Tel.: 75-852 popoldan 5370

Prodam športno KOLO bottecchia montreal na 12 prestav. Informacije vsak dan od 15. ure dalje na tel.: 23-208 5371

Ugodno prodam Z 750 SC, letnik 1979. Jovanovič, Planina 27 5372

FORD CONZUL COOPE 1700, letnik 1978, oranžen, črna streha, plin in zaščiten, poceni prodam. Telefon 064/39-329 5373

Prodam P 126, letnik 1982. Jeram, Gorica 10/a, Radovljica 5374

APN 6 nov in tomos automatic 3 MS nov, ugodno prodam. Tel.: 24-414 5375

Prodam Z 750, letnik 79, registriran do konca leta. Tel.: 57-146 5376

Prodam odlično ohranjeno ALFA ROMEO-alfeta 1,6, letnik 1979. Milan Oražem, Ribenska 14, Bled 5377

SALON POHIŠTVA
Slovenijales, Lesna industrija n. sol. o Idrija 65280 Idrija tel.: 065/71-855

Prodam FIAT 127. Ivica Pajič. J. Puharja 2, Kranj 5378

Za GOLFA prodam prvi levi blatnik, plastično masko in pokrov motorja, 30 odstotkov ceneje, in Z 750, letnik 1974, registriran, in rezervne dele. Tel.: 77-618 5379

Fantovsko dirkalno KOLO junior na 5 prestav, prodam. Tel.: 37-401 5380

Prodam Z 750 fiat, letnik 1979. Kunstelj, Pot v Bitnje 39, Kranj 5381

Prodam FIAT 750, letnik 1976, potreben popravila. Gredenc Ivan, Okroglo 17 5382

Prodam Z 101 GTL, letnik 1986. Tel.: 22-298 5383

Prodam R 4, letnik 77, z vsemi rezervnimi deli. Tel.: 80-239 5384

CITROEN GS caravan (original francoski), letnik 1978, ugodno prodam. Tel.: 27-756 5385

Prodam GS CITROEN 1015, starejši letnik. Tel.: sobota dopoldan 70-536 5386

R 10, letnik 1967, dobro ohranjen, prodam. Tel.: 28-861 int. 2671 ob delavnikih 5387

Prodam 5 GUM, dim. 135/70 SR 13 in MENJALNIK za fiat 132 GLS 1800 (5 brzin). Tel.: 75-919 po 15. uri 5388

JUGO 45/A, november 86, prodam. Č. na Rupo 24, Kranj, tel.: 24-427 5389

Prodam Z 101, letnik 78, registrirana do marca 1988. Sejah Ahilov, Tavčarjeva 8, Jesenice 5390

Prodam Z 750, letnik 76, registrirana do februarja 88. Ogled vsak dan popoldan. Visoko 84 5391

Prodam prednji POKROV (havba) za Z 101. Tel.: 80-738 5392

Ugodno prodam Z 101, letnik 1979. Angela Vidrih, Savska c. 2, Kranj. Ogled popoldan v petek in soboto 5393

Prodam otroško KOLO za 5 let (moško). Hrastje 115, Kranj 5394

Prodam GOLF, letnik 1978. Šmid, Selo 25, Bled 5395

Prodam CITROEN GSX 1,3, letnik 1980, garažiran. Pirnat, Britof 46/A 5396

Prodam dobro ohranjeno 101, registrirano celo leto, letnik 1978, cena 120 SM, ogled po 13. uri. Boris Forn, Linhartov trg 31, Radovljica 5397

Prodam dobro ohranjeno VISO super E, letnik 1982. Tel.: 74-113 od 16. ure dalje 5398

OPEL CADETT, letnik 1969, prodam za rezervne dele. Šušteršič, Stara cesta 17, Škofja Loka 5399

Prodam DIANO, letnik 80. Pot na Jošta 30, Kranj 5400

Z 101 LUX, december 1977, garažirano in obnovljeno, ugodno prodam. Sp. Besnica 36, tel.: 40-558 5401

Prodam Z 750, letnik 77, odlično ohranjen. Vrba 18/a, Žirovnica 5402

Prodam osebni avto Z 101 GTL 55, prevoženih 15.000 km. Tel.: 81-827 v soboto 5403

Jože Košir
Gradnikova 4, Kranj
tel.: 22-607

SERVIS ZA BELO TEHNIKO
OBODIN IN GORENJE

Naročila sprejemam do 8. ure zjutraj ali zvečer po 20. uri.

Z 101 GTL 55/3, letnik 1983 september, prodam. Tel.: 064/60-321 5404

Prodam dobro ohranjen, garažiran FIAT 126 P, letnik 1980. Majda Žontar, Sv. Duh 27 5405

Prodam KOLO na 10 prestav — staro 3 leta, dobro ohranjeno. Robert Dolinar, Zminec 59, Škofja Loka 5406

Prodam FIAT 750, letnik 1972, registriran do 1988. leta. Hrastje 39 5407

DIANO, letnik 1979 konec leta, tla obnovljena, motor brezhiben, prodam za 95 SM. Tel.: 064/74-660 dopoldan 5408

Prodam LADO 1300 S, letnik 1982. Golnik 93, tel.: 46-532 5409

Prodam GOLF J, december 1978. Tel.: 064/79-869 po 16. uri 5410

Prodam FIAT 750, letnik 1985, 22.000 km, cena 145 SM. Jože Štefe, Gor. odreda 4, Kranj 5411

Prodam Z 750, letnik 78. Barber, Krajevna pot 1, Kranj, Stražišče-za pošto 5412

Z 101, letnik 1978, in zadnjo steno zanjo poceni prodam. Telefon 064/33-052 5413

Ugodno prodam AVTOMATIC, star 4 mesece. Tel.: 41-159 5414

Prodam Z 750, registriran čez celo leto. Gorenjska c. 24, Naklo 5415

Prodam osebni avto Z 1300, letnik 1971, vozen, neregistriran. Mirko Mohorič, Vrbnje 26, Radovljica 5416

Prodam Z 750 LE, letnik 1984, avgust, 27.000 km. Tel.: 22-669 5417

Prodam Z 750, letnik 74, registriran za celo leto, in Z 101 GT 55, letnik 1984. Betonova ul. 23, Kokrica 5418

Prodam eno leto staro fantovsko KOLO junior na 5 prestav. Tel.: 26-659 5419

Prodam DEUTZ, 45 kon. moči. Potočnik, Rovte, Podnart 5420

Prodam GOLF J, letnik 1977. Drago Zore, Gubčeva 1, Kranj, tel.: 33-308 5421

VESPO, starejši letnik, lepo ohranjeno, prodam. Ogled vsako popoldne po 15. uri. Bilič, Krnica 3/b, Zg. Gorje 5422

Ugodno prodam R 4 GTL, letnik 83, garažiran in zelo ohranjen. Preradović, Planina 2, Kranj, tel.: 25-741 5423

Prodam AUDI 80, letnik 75, in FIAT 132, letnik 78, cena ugodna. Jasmin Mahič, Planina 1, Kranj 5424

Pašna skupnost Brezje pri Tržiču rabi za pašno sezono 1987 pastirje za Bistriško planino. Prijave sprejema KZ Križe, kjer tudi dobite vse podrobnejše informacije.

živali

Prodam mlade ZAJCE — ožgani kunec za krzno. Tel.: 74-972 5426

Prodam KRAVE po izbiri, TELICO in TRAKTOR pasquali. Leše 16, Tržič 5427

V maju, juniju in juliju bom prodajal rjave in grahaste JARKICE. Sprejemam pisna naročila. Stanonik, Log 5, Šk. Loka 5428

Prodam 20—80 kg težke PRAŠIČE, so cepljeni proti kugi. Stanonik, Log 5, Šk. Loka 5429

Prodam rjave JARKICE hisex, star 8 tednov. Helena Dobre, Loka 4, Tržič 5430

Prodam KRAVO mlekarico. Habjan, Dražgoše 15 5431

Prodam PSA comnodorja, starega 8 tednov. Tel.: 74-806 5432

Poceni prodam 1 mesec stare nemške OVČARJE. Ogled popoldan v soboto in nedeljo. Damjan Repinc, Gornik 112 5433

Prodam 5 tednov starega BIKCA simentalca. Polajnar, Podljubelj 24, Tržič 5434

DOBERMANA, starega 6 mesecev, z rodovnikom, prodam. Bidovec, Hujnik 29, Kranj 5435

Prodam KRAVO simentalko s prvim teletom. Zalog 43, Cerklje 5436

Ljubiteljem živali oddamo 2 mucka. Prešernova 3, Radovljica 5437

Prodam 8 mesecev brejo TELICO simentalko, PUHALNIK tajfun in KOSILNICO moto benassi. Jarič, Možjanca 9 5438

Prodam KRAVO ali TELICO, brejo 8 mesecev. Preddvor 10 5439

Prodam KRAVO, brejo v devetem mesecu, tretje tele. Jože Godnov, Slap 10, Tržič 5440

Ljubiteljem živali podarim psa mešanca, starega 7 tednov. Marinšek, Žemlja, Selo 35, Žirovnica 5441

Prodam TELICO čistokrvno simentalko v 7. mesecu brejosti in traktor gindler 18 konj s priključki. Partizanska 34, Šenčur (novo naselje) 5442

Prodam PSIČKO shetlandski ovčar, mini lessi. Tel.: 23-255 5443

Prodam mlade PAPIGE skobčevke. Litrop, Pipanova 78, Šenčur 5444

Prodam ZAJCE samice in dam v najem NJIVO za vrtičkarje. Tel.: 50-165 popoldan 5445

Prodam 9 mesecev breje TELICE simentalke in TELICI po prvem teletu. Alojz Rozman, Peračica 7, Brezje 5446

Prodam PUJSKE, težke od 25—40 kg. Berložnik za žago 20, Bled 5447

Prodam črno TELIČKO, staro 8 dni. Ljubno 16, Podnart 5448

Menjam brejo KRAVO za jalovo. Žabnica 1 5449

Oddam PSA, dobrega čuvaja. Tel.: 66-244 po 18. uri 5450

Prodam TELICO, 7 mesecev brejo, in TELICO, staro 10 mesecev. Stane Štorman, Godešič 26, Škofja Loka 5451

Prodam KRAVO simentalko, ki bo v kratkem teletila. Posavec 124 5452

Prodam 8 mesecev brejo TELICO. Grilc, Trata 2 5453

Prodam ZAJCE, ZAJKLE orjake, semenski KROMPIR igor in dezere. Strehinj 65, Naklo 5454

Prodam 80 kg težke PRAŠIČE. Velesovo 35 5455

Prodam lepo mlado KRAVO simentalko pred telitvijo, drugo tele, in BIKCA, starega eno leto, za pleme ali za zakol. Krnica 84/a, Zatrnik 5456

aparati, stroji

Prodam STROJ za brušenje parketa. Bojan Gogala, Poljšica 62 (Zatrnik), Zg. Gorje 5457

Prodam tračni ZGRABLJALNIK, PAJK VO2, dvobrazdni PLUG, stebelovrtalni STROJ in IGLOBODEN (igličasti trak za kombajn-grime evropski standard). Dorfarje 31, Žabnica 5458

Prodam KOSILNICO imt za traktor ferguson in KOSILNICO za traktor ali pasquali. Jože Kurat, Zg. Senica 4/a, Medvode 5459

Ugodno prodam pralni STROJ candy. Dolhar, Predoslje 110 5460

FOTOGRAF Janez Žumer
Izdelava fotografij za vse vrste osebnih dokumentov
V DVEH URAH
KRANJ, Partizanska 4.
☎ 23-893
(pri Prešernovem gaju)

Ugodno prodam nahrbtno motorno ŠKROPILNICO imp panonija, 10-litrsko. Kepic, Velesovska 12/a Šenčur, tel.: 41-081 5066

Prodam pralni STROJ ignis v okvari in rabljeno PEČ za centralno kurjavo — poceni. Tel.: 47-139 5067

Prodam popolnoma nov pralni STROJ ei niš (v garanciji). Žanova 36, Kranj 5069

Prodam CB postajo JUGO 31 z mobil ANTENO. Tel.: 39-225 popoldan 5070

Prodam dve enoosni traktorski PRIKOLICI z vzmetmi in zavorami, nosilnost 2 in 5 ton. Tel.: 82-868 5071

Prodam barvni TV sprejemnik körting, letnik 80, nov ekran. Ogled v popoldanskem času. Marjan Čerkovnik, Sp. Gorje 204 5072

Barvni TV iskra, 56 ekran, daljinsko upravljanje, star 3 leta, prodam za 29 SM. Tel.: 23-093 5073

Ugodno prodam 5 izmeničnih ELEKTROMOTORJEV 220 V, 110 W. Brane Zavrl, Zg. Bitnje 87 5074

Prodam barvni TV loewe opta. Tel.: 45-357 5075

Prodam barvni TV gorenje. Lekič, Dežmanova 1, Lesce 5076

Prodam izvenkrmski MOTOR tomos 4, odličen. Tel.: 77-863 5077

Prodam nakladalno PRIKOLICO sip 22. Mihelič, Strahinj 1 5078

Prodam VHS VIDEORECORDER in ŠOTOR za 4 osebe. Tel.: 34-941 5079

Prodam GRAMOFON za stolp aiva za 8 SM in OJAČEVALEC sanyo 2×50 W za 6 SM. Tel.: 27-743 5080

Za 27 SM prodam 2,5 leta star barvni TV. Križnik, Predmost 32, Poljane, tel.: 064/68-160 po 18. uri 5081

Prodam RESIVER onkyo tx 17 s carinsko deklaracijo, star 6 mesecev. Tel.: 45-217 5082

Prodam internacional KASETOFON s carinsko deklaracijo. Tel.: 45-216 5083

Prodam KOSILNICO bcs, rabljeno. Franc Jereb, Račeva 9, Žiri 5084

CB postaji MIDLAND in HANDIC ter usmernik equalizer 4×30 W, prodam. Tel.: 61-333 5085

NOVO

EXPRES ŠIVILJSKA POPRAVILA

Na PLANINI, v ulici V. Vlahoviča 5, je odprt lokal z expres šiviljskimi popravili. HITRO IN SOLIDNO vam opravimo storitve, kot so: menjava zadrge, krajšanje, ožanje hlač in kril, krpanje, zarobljenje, šivanje gumbov itd.

ODPRTO: VSAK DAN od 12. do 16. ure, sobota in nedelja zaprto!

PRIPOROČAMO SE ZA OBISK!

NOVO

Ugodno prodam malo rabljeno vrtno SAMOHODNO KOSILNICO alpina z rezilom 75 cm in nov MAGNETOFON telefunken s koluti. Tel.: 44-506 5086

Prodam varnostni LOK s streho za torpedo 4506. Tel.: 69-129 5087

Prodam traktorske vrtavkaste GRABLJE za seno sip VZ 280 in R 4, letnik 1980. Tel.: 061/733-170 5088

Prodam ELEKTROOMARICO za nogradnjo (31 varovalk, števec, ura). Frankovo naselje 157, stan. 1, Škofja Loka 5089

Barvni TELEVIZOR, zaslon 67 cm, ugodno prodam. Tel.: 28-064 5168

Prodam manjšo KOSILNICO. Hlebce 8, Lesce 5169

Nakladalno PRIKOLICO, 19 kub., rotacijsko KOSILNICO 165, sadilec za koruzo old dvoredni, vse dobro ohranjeno in semenski KROMPIR ajster, prodam. Štefe, Pristava 62/a, Tržič 5170

TV color ei niš, star 2 leti, prodam. Milan Peternelj, Poljane 63, Poljane, tel.: 68-614 dopoldan 5171

Prodam 2 leti staro črno-belo TELEVIZIJO čajavec, za 8 SM. Deljanin, J. Puclja 7. Ogled vsak dan 5172

Glasbeni CENTER gorenje in šivalni STROJ bagat ruža step, nov, prodam 15 odstotkov ceneje. Tel.: 21-920 5173

Prodam nov OBRAČALNIK za multikultivator gorenje-muta za 10 odstotkov ceneje. Franc Češnovar, Rakovnik 90, Medvode 5174

Prodam RAČUNALNIK atari 800 XL s kasetarjem in igralno palico (še v garanciji). Trempus, Smledniška 81, Kranj 5175

Prodam leto in pol staro 3 KW termoakumulacijsko PEČ. Aleš Blaž, Begunje 15/a, tel.: 75-060 5176

Prodam barvni TV. Boštjančič, Zupančičeva 31, Kranj 5286

Prodam mizarsko KOMBINIRKO s 4 operacijami in mizarski REZKAR. Rode, Srednja vas 37, Šenčur 5287

Prodam ČOLN elan z motorjem tomos 4 km, dodatno opremljen. Janez Pravst, Zasavska 6, Kranj 5288

Prodam pralni STROJ gorenje in stare CITRE. Tel.: 33-309 od 19. do 21. ure 5289

Ugodno prodam leseni mizarski STROJ, tri operacije, 40 cm. Drinovec, Strahinj 100 5290

Prodam dvojni KASETOFON sanyo. Tel.: 21-201 5291

Prodam manjši TROSILEC hlevskega gnoja. Janez Čop, Rodine 9, Žirovnica 5292

Prodam MOTOKULTIVATOR gorenje-muta z acme MOTORJEM še v garanciji. Filip Tolar, Dašnjica 163, Železniki 5293

Prodam dobro ohranjen betonski MEŠALEC. Brane Mešič, Sp. Besnica 72/b, Zg. Besnica, tel.: 27-271 int. 457 5294

Prodam skoraj nov dvoigelni, industrijski šivalni STROJ znamke pfaff s trojnim transportom in igelnim razmakom 14 mm. Tel.: 22-728 5295

Prodam ugodno malorabljen barvni TV z daljinskim vodenje. Gorenjc, Tominčeva 5, Stražišče 5296

Prodam RADIOKASETOFON sound 4000 stereo in pralni STROJ obodin bioautomatic, rabljen, v dobrem stanju. Pozvek, Partizanska 46, Škofja Loka, tel.: 61-758 5297

Prodam nov pralni STROJ. Tel.: 61-371 5298

Prodam PLUG, primeren za zemeljska dela in pluženje snega, in ELEKTRO omarico 60×60 cm za hišno inštalacijo. Tel.: 65-091 5299

Barvno TELEVIZIJO riz telefunken 777. prodam. Britof 212, tel.: 36-209 5300

Prodam stereo RADIOKASETOFON sanyo. Možnost hitrega presnemavanja, za 17 SM. Dolenc, Hafnarjeva 17, Kranj, Stražišče 5301

TRAKTOR masy ferguson 65, angleški, poceni prodam. Tel.: 064/79-692 popoldan 5302

Prodam ZOPPAS pomivalni stroj. Tel.: 25-904 ali 22-005 5303

Prodam KASETOFON hitachi, GRAMOFON thorens, OJAČEVALEC vangine 2×250 in ZVOČNIKE bas (martin) visoki srednji selection ter kretnice altec. Leskovšek, Frankovo nas. 158, Škofja Loka 5304

Prodam SLAMOREZNICO ultra 3, PAJKA za seno in pralni STROJ ei. Lahovče 64, tel.: 42-952 5305

Ugodno prodam nov OJAČEVALEC jvc 2×100 W in deklariran RADIO pioneer digitalni ter doma narejene zvočnike 2×150 W. Šifkovič, Šorlijeva 29, Kranj 5306

Prodam KOMPRESOR fagram na dve pištoli ter SENO. Tel.: 26-324 5307

Prodam PUHALNIK tajfun z elektro motorjem ali brez, ZGRABLJALNIK sena VZ 280 sip, krožne BRANE na 20 diskov, rabljene samo eno sezono. Olševek 40, Preddvor 5308

Prodam črnobelo TV, staro 4 leta, za 75.000 ter barvni SHAUBLORENZ za 130.000. Tel.: 35-317 5309

Prodam barvni TV gorenje akvamarin z obnovljenim ekranom. Tel.: 51-958 5310

Prodam univerzalni mizarski STROJ mio standard hobi 83. Tel.: 80-293 5311

DVOKASETNIKA (equalizer, hitro presnemavanje, deljivi zvočniki in avtoradiokasetofon) poceni prodam. Tel.: 61-019 5312

Ugodno prodam črnobel TELEVIZOR iskra, 120-litrski kompresor in SEKULAR za žaganje drv. Igor Krivec, Zg. Bitnje 136 pri Puškarni 5313

Prodam varnostni LOK z nastrešjem za traktor deutz 45 KM. Janez Cvenkelj, Brezje 43, tel.: 79-093 5314

stan.oprema

Poceni prodam KUHINJO oranžne barve-elemente in ŠTEDILNIK (2 plin, 2 elektrika). Tel.: 25-541 5096

Poceni prodam raztegljiv KAVČ ter dva fotelja. Tel.: 25-687 5097

Prodam skoraj nov raztegljiv KAVČ in 2 FOTELJA, ŠTEDILNIK nov s pečico na trda goriva. Čelik, Virmaše 55, Škofja Loka 5098

Prodam nov kombinirani ŠTEDILNIK K 60 42 F gorenje. Piškur, Partizanska 26, Škofja Loka 5099

Prodam ŠTEDILNIK (2 plin, 4 elek.). Tel.: 77-219 5100

Malo rabljen ŠTEDILNIK (4 elektrika 2 plin) ugodno prodam. Ana Oblak, Drulovka 11/b, tel.: 27-993 5101

Prodam kompletno SPALNICO in kuhinjske elemente. Ogled vsak dan od 15. ure dalje. Planina 49, Kranj 5103

Prodam novo etažno PEČ emo central 20.000 cal in JABOLKA. Trebar, Pševo 8, tel.: 25-955 5104

Prodam bel ŠTEDILNIK gorenje (2+2) zelo malo rabljen. Telefon 061/555-021 int. 204 5105

Prodam etažno PEČ 24 cal. po ugodni ceni. Drulovka 4, Kranj 5106

Mizarstvo
Jože Kunšič
Polje 20
Zasip pri Bledu

Nudimo vam stenske obešalnike, garderobna stojala in cvetlična stojala

Priporočamo se!

Nujno prodam novejšo predsobno OMARO svetlorjave barve. J. Puclja 9, stanovanje 6, Planina III 5107

SPALNICO marina, staro 7 let, poceni prodam. Tel.: 33-912 popoldan 5108

Poceni prodam električni ŠTEDILNIK iskra venera. Tel.: 79-021 v popoldanskem času 5315

Prodam še nerabljen pralni STROJ PS in ŠTEDILNIK gorenje (2+2) 15 odstotkov ceneje, ter TV gorenje, star 2 leti. Tel.: 82-958 5316

Po ugodni ceni prodam malo rabljen ŠTEDILNIK calorex. Markič, Cankarjeva 20, Tržič 5317

Prodam novo PEČ za etažno ogrevanje TV central 17 K 15 odstotkov ceneje. Ciril Prša, Kidričeva 38, Kranj 5318

Prodam otroško SPALNICO in betonsko ŽELEZO 8 mm. Britof 189 5319

Prodam novo PEČ stadler 50.000 cal . BOJLERJEM. Tel.: 79-922 5320

Kuhinjo komplet novo in MIZO za dnevno sobo, prodam. Tel.: 36-640 5321

Prodam KAVČ in 2 FOTELJA. Urhova 8, Komenda, tel.: 061/841-243 5322

Prodam samsko SOBO — posteljo s šlarafijo in štiridelno OMARO ter sedežno garnituro in KAVČ. Vse dobro ohranjeno. Naslov v ogl. oddelku 5323

Avdicija

23. aprila ob 16. uri bo v klubu Cezare avdicija za manekene. Dekleta morajo meriti v višino od 173 do 180 cm, fantje od 183 do 187 cm. Pogoj je starost 18 let.

Vabljeni!

gradbeni mat.

Prodam TLAKOVEC »H« oblike. Mertelj, Hotemaže (nova hiša), tel.: 064/45-571 4938

Prodam 16 kosov ŠPIROVCEV dimenzije 12×14×7 m in 2 kosa LEGE dimenzije 18×18×7 m. Gjvran, Tenetiše 44/a, tel.: 46-178 5245

Prodam več metrov izdelanega POBJONA, širine 8 cm. Tel.: 45-734 5246

Ugodno prodam OKNO z dvojno zapiro 0,90 m kvadrat, dva okrogla OKNA 0,65 m, več ohranjenih sobnih vrat, in 120 kosov zidne OPEKE (modelarc). Sr. Bitnje 14 5247

Prodam 16 kosov ŠPIROVCEV 8 in 9 m dolžine in 500 kg bele MIVKE. Demšar, Zg. Bitnje 281, poleg trgovine 5248

Zaradi rušenja hiše prodam: vrata, okna, zidno in strešno OPEKO bobrovec, les za streho, balkonsko ograjo, starejšo spalnico, zidan kromiran štedilnik, umivalnike, banjo, WC školjko. Tenetiše 27, tel. 46-205 po 15. uri 5249

Prodam dvoje dvokrilnih rabljenih OKEN 140×130 z omaricama za lesene rolete ter eno oljno PEČ in eno na trda goriva. Tel.: 74-355 5250

Prodam betonsko ŽELEZO Ø 6 in 8 mm, nov elek. BOJLER 80 litrski, skoraj novo moško športno KOLO. Posavec 132, tel.: 70-283 popoldan 5251

Poceni prodam 2 nova termo zasteklena okna 100×140. Marjan Bogataj, Begunjska 8, Kranj 5252

Prodam strešno okno novo 110×85, 3 starejša OKNA z roletami 110×155 10 kosov, 0,5 col CEVI za vodo 60 kosov, porolit OPEKO 6 cm. Hinko Novak, Beleharjeva 12, Šenčur 5253

OBVESTILO!

Prosimo krajane Šenčurja in Srednje vasi, ki še nimajo urejenega odvoza smeti, da to čimprej storijo. Nabavijo naj si posodo za smeti in odvoz prijavijo v krajevnem uradu Šenčur.

KS Šenčur — gospodarska komisija

Ugodno prodam okrog 1750 kosov rabljene strešne KRITINE zagorka in 350 kosov tudi rabljene strešne KRITINE kikinda model 272. Za R 16 menjalnik, prednjo in zadnjo šipo, hladilnik za vodo, 5 kosov rabljenih gum s platišči, stikalo za smerokazalce, prednje amortizerje in dosti druge drobnarije za isti avto. Ogled v popoldanskem času. Asim Pašič, c. Revolucije 2/a, Jesenice 5254

Prodam komplet VRATA hrastov furnir 1 kos in barvni TV iskra montreal, star 7 let. Tel.: 77-817 5255

Prodam 2 nova strešna OKNA 145×70. Štefan Zlate, Voglje 4, tel.: 49-177 5256

Prodam malo rabljeno OSTREŠJE. Kartnik, Brezje 17 5257

Prodam POROLIT ljubečna 12 in ŽELEZO v palicah. Tel.: 79-932 5258

Prodam rabljeno strešno OPEKO »folcer« cca 2000 kosov. Marija Jenko, Smlednik 46 5259

Prodam 17 armaturnih MREŽ, beton in tono in pol betonskega rebrastega železa, LETVE 4×5, OSTREŠJE za hišo, vse po ugodni ceni. Ivan Ivič, Velesovska 89, Šenčur 5260

VRATA, notranja, stilna, masivna hrastova, ugodno prodam. Tel.: 24-333 5261

80 salonit PLOŠČ II vrste prodam po polovični ceni. Poženik 8, Cerklje, tel.: 42-065 5262

Poceni prodam betonske MREŽE 6×10 in kvadre. Tel.: 42-701 5263

Prodam PUNTE, BANKINE in nekaj ŠPIROVCEV. Tel.: 68-673 5264

Prodam ODER za fasado. Tel.: 46-402 5265

Prodam stare STREŠNIKE (špičak), polno OPEKO, stara okna in vrata ter nove betonske ZIDAKE. Zupan, Pangeršica 3, Golnik, tel.: 26-180 dopoldan, 46-161 popoldan 5266

Prodam rabljeno železno KONSTRUKCIJO za streho enokapnico, primerno za na balkon, dolžine 5 m, širina 2 m. Cena po dogovoru. Jože Štirn, Dvorje 71, tel.: 42-102 5267

razno prodam

Prodam POČITNIŠKO PRIKOLICO Adria 410 q s predprostorom. Telefon (064) 21-079

Prodam SENO. Tenetiše 33, Golnik.

Globok otroški VOZIČEK chicco prodam za 8 SM. Likozarjeva 27, tel.: 33-941. Ogled po 20. uri 4765

Prodam gašeno APNO in SILOKOMBAJN petinger mex 2. Luže 19 5109

Poceni prodam usnjeno JAKNO in PLAŠČ št. 40. Tel.: 34-568 5110

Prodam 30 m drv. Tel.: 68-676 5111

Prodam domače VINO rdeče, domače ŽGANJE in MOTOR štiri-brzinec tomos. Joža Kralj, Rožna ul. 25, Šenčur 5112

Prodam gradbeno DVIGALO, popolnoma nov kombinirani ŠTEDILNIK gorenje KGO, 42F in nova vhodna VRATA inles VE-1. Nabernik, Kokrški log 13, Primskovo 5113

Prodam bukove HLODE, bukova DRVA, rabljen LES za ostrešje 7×10, sadni MOŠT in jabolka. Vrbnje št. 3 pri Radovljici 5114

Prodam semenski KROMPIR igor po zmerni ceni. Kejžar, Begunje 5 5115

Prodam bukova DRVA in lipove HLODE. Štefanja gora 28, Cerklje 5116

Ugodno prodam nemški kombinirani otroški VOZIČEK. Tel.: 74-495 5117

Prodam ZLATO za zobe. Tel.: 37-060 5118

Prodam globok otroški VOZIČEK tribuna, modre barve, cena 35.000. Tel.: 62-062 5119

Prodam belo OBLEKO (za 7 let). Tel.: 37-777 5120

Po ugodni ceni prodam SENO. Tel.: 60-704 5121

Prodam SENO. Dornik, Zasip, tel.: 27-481 5122

Prodam šivalni STROJ singer, primeren za obrtnike, za 20 SM ter MOTOR in menjalnik Z 750, letnik 74 za 8 SM. Tel.: 79-685 5123

Prodam camp PRIKOLICO adria 450 za 80 SM. Boris Božič, Sp. Lancovo pri Radovljici št. 50 5124

Prodam semenski KROMPIR igor. Ferjan, Olševek 36/a 5125

Prodam ročne VOŽIČKE z derco. Zg. Bitnje 43 5126

Poceni prodam BRAKO PRIKOLICO, rabljeno štiri sezone. Žanova 36, Kranj 5127

Prodam več sobnih VRAT v dobrem stanju in več ČEBELJIH družin. Voglje 20, Šenčur 5128

Prodam KROMPIR za krmo. Tel.: 70-497 5129

Poceni prodam sočna JABOLKA vrste baumanova reneta in ontaria. Štular, Srakovlje 4, tel.: 27-249 5130

Prodam otroški VOZIČEK tribuna za 3,5 SM, italijanski športni VOZIČEK chicco za 11 SM in ŠTEDILNIK (2 plin, 2 elek.) za 8,5 SM. Tel.: 62-627 5131

Prodam SENO in OTAVO. Telefon 23-963 5132

Prodam nove BLATNIKE za golfa ter raztegljiv KAVČ, 2 FOTELJA in MIZICO. Tel.: 61-681 5133

Prodam SENO. Ilovka 11, Kranj 5134

Prodam ŠOTOR za 4 osebe, nov, in števčno URO teben. Tel.: 25-967 5135

Prodam 20 ČEBELJIH družin na devet satov. Franc Klemenčič, Zg. Besnica 114 5136

Prodam skoraj nov ŠOTOR za 4 osebe in ohranjeno otroško KOLO. Tel.: 064/27-811 5137

Prodam otroški športni VOZIČEK peg. Tel.: 34-905 5138

Prodam SENO. Praprotna polica 19, Cerklje 5139

Prodam letošnjo KOŠNJO (1 ha) na ravnem in dam v najem NJIVO. Šifra: Pod Tržičem 5140

Prodam semenski KROMPIR igor. Okroglo 11 5141

Prodam 5 ton SENA. Alpska 27, Lesce 5142

Prodam CISTERNO za gnojevko 2200 litrsko, suhe jesenove DESKE in smrekove KRAJNIKE. Jaka Reš, Mošnje 2/a, Radovljica 5335

Prodam počitniško PRIKOLICO za 4 osebe in samsko SPALNICO, sedežno garnituro in več kuhinjskih elementov. Tel.: 24-400 5336

Prodam nove ženske jakne št. 42; striženo ovco za 18 SM, nutrijo za 65 SM, podloženo jakno iz svinjske nape za 14 SM. Tel.: (064) 46-042 5337

Ugodno prodam skoraj novo žensko VERIŽICO iz belega zlata s kamenčki. Tel.: 70-368 5338

Prodam SURF, primeren za začetnike, cena 13 SM. Pernuš, Hotemaže 57, Preddvor 5339

Prodam dolgo belo obhajilno OBLEKO, pralni STROJ gorenje in trosedežni KAVČ z dvema FOTELJEMA. C. 1. maja 61, stanovanje 51, Kranj 5340

Prodam dekliško obhajilno OBLEKO. Tel.: 45-497 5341

Prodam globok otroški VOZIČEK, uvožen in mini KOMPONENTO benyton. Galetova 7, Kokrica 5342

Prodam otroški športni VOZIČEK in sedež za v avto. Tel.: 75-600 5343

Prodam rabljen ŠOTOR za 4 osebe in nov gumi ČOLN za 25 SM. Tel.: (064) 89-076 od 18. do 20. ure 5344

Prodam semenski KROMPIR igor, rezi, erla in dezere. Korenčan, c. 26. julija 5, Naklo, tel.: 47-675 5345

Prodam otroški globok VOZIČEK in belo otroško POSTELJICO z jogijem. Cerič, Planina 8, tel.: 24-747 po 18. uri 5346

Prodam semenski KROMPIR dezere in igor, prvo množitev ter nekaj jedilnega krompirja. Florjan Vreček, Sr. vas 45, Šenčur 5347

5 ton dobrega SENA in OTAVE prodam v Radovljici. Tel.: 74-590 5348

Prodam semenski KROMPIR solo — lanskoletni uvoz iz V Nemčije ter nekaj semena meta-original. Tel.: 49-141

Leseno BARAKO, vezan les eternit 5×4 m, ugodno prodam. Tel.: 77-319 popoldan 5426

Mesarija Kalan, Gasilska 3, Kranj vam nudi za praznike vse vrste suhega mesa in izdelkov iz suhega mesa po zmernih cenah. Cene so za 10 do 20 % nižje. Se priporočamo.

stanovanja

Prodam novo enosobno stanovanje. Tatjana Zupan, Trg Prešernove brigade 7, Kranj 5278

Intelektualka z dvema otrokoma vzame v najem trisobno stanovanje v Škofji Loki. Šifra: Julij 5279

Samskemu dekletu oddam sobo. Tel.: 78-319 5280

Ugodno prodam enosobno stanovanje v starejši hiši pri Kranju, cena 7 M. Šifra: Stražišče 5281

Trosobno stanovanje v Škofji Loki, prodam. Šifra: Ogled 5282

Iščem enosobno ali pa dvosobno stanovanje v okolici Kranja po možnosti v bloku s predplačilom. Šifra: Nujno — Kranj 5283

Ker nujno rabim stanovanje plačam 15 SM na mesec v Kranju. Šifra: Predplačilo — Nada 5284

Zamenjam enosobno stanovanje brez centralnega ogrevanja za isto ali večje s centralnim ogrevanjem. Tel.: 35-232 5285

posesti

Prodam BARAKO 260×160 cm, primerno za gradbeno barako ali čebelnjak. Šink, Suška 35, Šk. Loka, tel.: 60-592 5223

Prodam GOZD v okolici Kranja. Šifra: Bor 5224

Parcelo v Šenčurju z urejeno gradbeno dokumentacijo, prodam. Naslov v ogl. oddelku 5225

Prodam montažno GARAŽO (brako). Zg. Dobrava 32, Kam. gorica 5226

HIŠO 1. faza gradnje — material do 3. faze, prodam najboljšemu ponudniku. Tel.: 064/89-166 po 20. uri 5227

Na Starem vrhu, 15 minut od smučišča, prodam podkleteno brunarico z mansardo 6×5 m. Tel.: (064) 22-107 ali (064) 41-049 5228

Prodam staro hišo z vrtom. Naslov v ogl. oddelku 5229

Prodam stanovanjsko HIŠO po tržni ceni 5 km iz Kranja proti Gorenjski. Šifra: Prelepa Gorenjska 5230

Prodam kmečko HIŠO z gospodarskim poslopjem in vrtom. Janez Markelj, Boh. Bela 60 5231

V Kranju prodam polovico starejše dvostanovanjske HIŠE (etažno stanovanje, vrt in garaža). Šifra: Vseljivo 5232

Prodam parcelo 1500 m², ki je 500 m² zazidljiva z lokacijsko dokumentacijo. Šifra: Ob potoku 5233

PARCELO z grad. dovoljenjem zamenjam za stanovanje. Šifra: Vselitev po dogovoru 5425

lokali

Delavnico v Kranju za obrt, trifazni tok, voda, oddam za več let. Šifra: Delavnica 5144

kupim

Kupim od 3 do 6 tednov stare telička. Tel.: 70-379 4120

Kupim rabljen električni ali bencinski MEŠALEC. Zevnikova 7, Orehek, Kranj 5090

Kupim plastično CISTERNO od 3000 do 4000 litrov. Tel.: 81-607 5091

Kupim 1 tono SENA in 1 tono SLAME. Tel.: (064) 40-355 5092

Kupim kombinirani otroški VOZIČEK za dvojčka. Tel.: (064) 24-537 5093

Kupim POGRADE, jogije, dvodelno omaro. Skokova 9 5094

Kupim štiri ali šestdelno novo ali dobro ohranjeno ZAJČNICO. Tel.: 45-497 5095

Kupim glavo MOTORJA NSU PRETIS 175 ali 250 ccm. Tel.: 68-097 5234

Kupim TELETA simentalca do 10 dni starega. Zalog 42, tel.: 42-919 5235

Veje za butare kupim. Šifra: Britof pri Kranju 5236

Kupimo DESKE debeline 60 mm, minimalne širine 40 cm, suhe hruške ali brest. Tel.: 75-036 5430

zaposlitve

Takoj zaposlim KOVINOSTRUGARJA — Pipanova 60, Šenčur 4634

HS Gorenjskega odreda 16, Planina, Kranj išče čistilko za čiščenje stopnišča, plačilo po dogovoru. Tel.: 33-373 po 16. uri 5237

Takoj zaposlim stavbnega KLEPARJA ali priučenega. OD dober. Tel.: (064) 41-011 5238

Delavko ali delavca za sitotisk zaposlim na Bledu. Tel.: 78-214 5239

ELEKTROTEHNIK išče službo. Možnost zaposlitve tudi v kovinski ali plastični usmeritvi. Šifra: Gorenjska — Kranj 5240

ŠIVILJO — štoparico s prakso ali zelo sposobno začetnico redno ali honorarno zaposlim, možnost hrane in stanovanje. Šifra: Galanterija na Gorenjskem 5241

Pošteno dekle prijetne zunanjosti, ljubiteljica mode ter vajena dela v trgovini dobi honorarno zaposlitev v dopoldanskem času. Dobro plačilo. Telefon v ogl. oddelku 5242

Iščem sodelavce za prodajo poletnih izdelkov, po možnosti z lastnim prevozom. Šifra: Odličen poletni zaslužek 5243

Obrtnik takoj zaposli štiri ZIDARJE in 2 navadna DELAVCA. Tel.: (064) 33-276 5244

Gostilna KOVAŠKI HRAM Kropa takoj zaposli kuharico, natakarico in dve študentki za pomoč v strežbi. Tel.: 79-761 5427

Takoj zaposlimo AVTOLIČARJA, lahko priučen. OD po dogovoru. Tel.: 70-135 5428

Potrebujem ljudi za okopavanje vrtnih jagod. Marija Šušteršič, Mlakarjeva 75, Šenčur, tel.: 41-026 5249

pivnica evropa Kranj
ŽIVILA

OSTALO

Sprejmem delo na dom — voda, trofazni tok. Šifra: Kvalitetno delo 5268

Potrebujem zidarsko skupino za gradnjo atrijske hiše do III. gradbene faze. Interesenti naj se javijo na naslov: Pivk, Polica 8, Naklo ali na tel.: 47-280 5269

Moški 50 let, odda sobo z uporabo kuhinje prijetni ženski za pomoč v gospodinjstvu in družbo ali pa pridem jaz k vam. Šifra: Sodelovanje 5270

Iščem delovno skupino za postavitev lesenega dvojnega kozolca, čimprej za dobro plačilo ter prodam 20 m³ suhih smrekovih plohov in colaric. Tel.: (064) 47-641 5271

Manjši prostor za mirno delo, lahko potreben popravila, iščem. Plačam — pomagam pri delu. Šifra: Kranj okolica 5272

Iščem poslovni prostor do 25 m² v Kranju ali okolici. Dragelj, Trg Prešernove brig. 10, Kranj 5273

V najem vzamem GARAŽO na Planini. Tel.: 37-553 5274

Nujno potrebujem 100 SM za gostinsko dejavnost. Vrnem v 6 mesecih z visokimi obrestmi. Šifra: Garancija 5275

Inštruiram angleščino za vse stopnje v Škofji Loki. Naslov v oglasnem oddelku 5276

Žensko za 2 krat tedensko LIKANJE iščemo. Tel.: (064) 47-002 5277

izgubljeno

13. aprila 1987 sta bili pri prevozu od eme iz Škofje Loke v Kranj izgubljeni dve BLAZINI s sedežne garniture. Poštenega najditelja prosim, da ju proti nagradi vrne. Tel.: 38-065 5143

OBVESTILA

IZDELAVA IN POPRAVILO avtocerad, popravilo BALDAHINOV in ŠOTOROV — AVTOTAPETNIŠTVO Rauter, Rožna dolina 12, Lesce, tel.: 74-972 2205

VODOINSTALACIJO na novi hiši ali manjša popravila, vam izgotovi obrtnik. Tel.: 28-427 4755

Opravljam vsa ZIDARSKA dela solidno in po ugodni ceni za privatni in družbeni sektor. Ajet Bibaj, Pestotnikova 1, Kranj 5145

Na območju radovljiške in jeseniške občine ŽAGAM drva na domu. Informacije in naročila na tel.: 79-948 vsak torek in sredo od 19. do 21. ure 5146

OBVEŠČAM vse krajane, da je prepovedano odlaganje smeti ob cesti Podbrezje—Bistrica, ker veter odpadke raznaša po travniku. Colnarič, Podbrezje 5147

TV MEHANIKA PORENTA, Breg ob Savi 75, obveščam, da vam v najkrajšem času popravim vaš TV aparat, menjam vse vrste barvnih ekranov, cena ekranov je zelo ugodna. Za zamenjani ekran dajem 1 leto garancije. Tel.: 40-347. SE PRIPOROČAM! 5148

V SPOMIN

Kakor si mirno
zagledal luč sveta,
tako ti je mirno
ugasnila zvezda življenja.

FRANC DRAKSLER

Moše št. 4

17. aprila je minilo deset let, odkar nas je za vedno zapustil naš mož, oče, ded in stric.

VSI NJEGOVI

Danes bodo na ljubljanskih Žalah slovesno pokopali posmrtne ostanke mornariškega poročnika Mašere

Raje v smrt kot osramotiti svojo ladjo

Ljubljana — Danes, 17. aprila, ob 14. uri, točno po 46 letih od dogodka, bodo v Ljubljani slovesno pokopali posmrtne ostanke poročnika jugoslovanske mornarice Sergeja Mašere. Ko bi bila morala izvidniško ladjo Zagreb v Boki Kotorski predati Italijanom, sta jo s tovarišem Spasićem raje pognala v zrak. Pri tem sta oba izgubila življenje.

Strokovnjaki inštituta za sodno medicino medicinske fakultete v Ljubljani so po 18-mesečni identifikaciji potrdili, da je lobanja, za katero so predvidevali, da pripada Sergeju Mašeri, ki je umrl 17. aprila 1941. leta, ko je razstrelil ladjo pod seboj, resnično del njegovih posmrtnih ostankov.

Nekaj dni po eksploziji izvidniške ladje Zagreb je 15-letna Ljubica Kordić-Popovič v bližini kraja, kjer je bila ladja zasidrana, našla moško glavo z veliko rano na čelu. Ko je izvedela, komu pripada — o njegovem slavnem dejanju je takrat govorila vsa Dalmacija — je njegove posmrtne ostanke shranila v bližini kraja, kjer jih je našla. Dolga leta je skrbela za njegovo počivališče. Aprila 1985 so grob odkopali, v začetku novembra pa posmrtne ostanke prenesli v Ljubljano v preiskavo.

Posmrtne ostanke poročnika Mašere bodo z vsemi častmi pokopali danes, 17. aprila, na ljubljanskih Žalah.

Oba mornariška oficirja, Mašera in Spasić, sta bila po vojni imenovana za narodna heroja.

O dogodku nam je pripovedoval tudi Kranjčan inž. Metod Pirc, kapetan vojne ladje, ki je bil takrat načelnik štaba pomorske obrambe Boke Kotorske in sta bila Mašera in Spasić sta bila njegova učenca: na akademiji jima je predaval elektrotehniko.

»Dobro sem ju poznal, odlična fanta sta bila,« pripoveduje inž. Metod Pirc. »Videl sem, kako je ladja zletela v zrak. Naslednji dan, ko so prišli Italijani, sem pobegnil iz Kumbarga v Hercegnovi, vendar sem bil še vedno v mornarski uniformi. Sprehajal sem se ob obali in razmišljal, ko mi je prišel nasproti italijanski mornarski kapetan vojne ladje. Nagovoril me je in vprašal: »Komandant, zakaj niste vsaj toliko pametni, da bi se preoblekli? Jutri vas bomo vse aretirali. Svetujem vam, da si potrgate gumbe, kupite klobuk in pisano srajco, pa vas bomo pustili pri miru.«

Zahvalil sem se mu za nasvet, ko me je spet vprašal:

»Ali ste zelo žalostni, ker se je vaša flota predala Italijanom?«

»Ne žalosten, sram me je!« sem odvrnil.

»Tista dva vaša fanta, Spasić in Mašera, ki sta bila tako korajžna, da sta ladjo razstrelila, sta velika junaka, vedite, in pokopali ju bomo z vsemi častmi.«

Inženir Metod Pirc je star 91 let, živi v Kranju in se še dobro spominja dogodkov izpred 46 let.

»Navada v mornariškem življenju je bila, da se flota raje potopi kot preda sovražniku. Žal mi zdravje ne dovoli, da bi šel danes na pogreb na Žale. Rad bi se poklonil spominu junaka, ki je šel v smrt, samo da bi svojo ladjo rešil pred najhujšo sramoto.«

D. Dolenc

Nekatere vožnje se še ne izplačajo

Škofja Loka — Potniški promet škofjeloškega Alpetoura je 1. aprila poskusno uvedel dve novi mestni avtobusni progi, in sicer Lipica—Škofja Loka—Žabnica in Zminec—Škofja Loka—Lipica. Progi povezujeta kraje z industrijsko cono, železniško postajo in pokopališčem. Na progi Lipica—Škofja Loka—Žabnica vozijo avtobusi zunaj tako imenovanih prometnih konic vsako uro, ob konicah pa na pol ure. Na progi Zminec—Škofja Loka—Lipica pa vozijo le ob konicah na vsake pol ure.

Franc Razdrih, vodja delovne enote Potniški promet v Škofji Loki: »Poskusno obratovanje na obeh progah bo trajalo tri mesece. Za kakršnekoli dokončne sklepe je zdaj še prekmalu, vendar se ljudje že navajajo na nov mestni promet. Opažamo tudi, da številni ob podražitvi primestnega prometa še ne vedo, da je vožnja v mestnem prometu z žetonom ali mesečno vozovnico veliko cenejša. Vendar se je zadnje čase prodaja žetonov povečala. Skrbno spremljamo število potnikov v posameznih časovnih obdobjih. Opažamo, da so avtobusi na nekaterih vožnjah še precej nezasedeni. Najbrž bosta po izteku poskusnega obratovanja progi ostali, morda pa bo treba prilagoditi vozni red.«

Andreja Derlink s Trate: »Takoj, ko je bila uvedena nova mestna proga, sem se začela voziti s tem avtobusom. Meni je všeč in mislim, da se bodo tudi drugi kmalu navadili. Redni avtobus je največkrat veliko bolj poln. Izvedela sem, da je vožnja z žetonom ali mesečno vozovnico precej cenejša. Skoraj prepričana sem, da se bo Alpetouru izplačalo ohraniti obe progi, ko se bo izteklo poskusno obratovanje.«

Karel Čuk, voznik avtobusa, iz Škofje Loke: »Pet let sem voznik pri Alpertouru in zdaj sem ‚vskočil' v poskusno obratovanje, čeprav vozim raje na medkrajevnih progah. Najprej sem vozil v Zminec, zdaj pa sem na progi Lipica—Škofja Loka—Žabnica. Zdaj še ni dosti potnikov, posebno ne za Žabnico. Precej pa jih je iz blokov in za Trato. Od časa do časa se nam ljudje še smejijo, ker vozimo skoraj prazni. Vendar se je treba navaditi na vsako novost. Če pa bomo še dolgo vozili prazni, bo treba prilagoditi vozni red.«

Nada Djordjevič iz Podlubnika: »Večkrat se peljem z mestnim avtobusom in prav se mi zdi, da so uvedli ti dve progi. Opažam pa, da je treba v konici po drugi uri precej časa čakati. Sicer pa nimam pripomb. Želo pa sem zadovoljna, da vozi avtobus tudi ob sobotah in nedeljah. Ko se bo iztekel poskusni rok verjetno ne bo težav in bosta ti dve progi ostali redni tudi naprej.«

A. Žalar

Svetovni dan zdravja 87

Cepljenje za vse otroke

Letos bo imela osnovna zdravstvena služba, ki skrbi za zdravje otrok, v svoji preventivni dejavnosti dodaten izziv. Cepljenje za vse otroke — to je namreč tema svetovnega dneva zdravja v tem letu.

V Sloveniji redno cepimo otroke zoper sedem nalezljivih bolezni: TBC, davico, tetanus, oslovski kašelj, otroško paralizo, ošpice in mumps. Cepljenje poteka po cepilnem koledarju, ki upošteva starost otroka, vrsto cepiva, časovne presledke, letni čas itd. Zaradi teh nalezljivih bolezni še vedno vsako leto umre pet milijonov otrok v svetu, prav toliko pa jih ima različne posledice.

Cepljenje poteka vse leto v rednih posvetovalnicah. Po predpisih v poletnih mesecih ne cepimo otrok zoper otroško paralizo. Za določene spremembe v cepilnem koledarju se za posameznega otroka pediater odloča posebej. V Kranju je poleg rednih cepljenj v posvetovalnicah vpeljan še ponedeljek kot cepilni dan čez vse leto, tako da otroke lahko cepimo dopoldne in popoldne. Na ta način ustrežemo staršem, pomembno pa je, da lahko starši pred cepljenjem dva dni opazujejo otroka in presodijo, ali je dovolj zdrav za cepljenje.

Na Gorenjskem je cepljenih proti otroškim boleznim 80 odstotkov otrok. To je kar dobro, ni pa seveda idealno glede na prizadevanje zdravstvenih delavcev in glede na vložena družbena sredstva. Da je to res, kaže včasih tudi več obolenj za nekaterimi otroškimi boleznimi. Tako stanje ni odvisno le od zunanjih dejavnikov, ampak tudi od odnosa samih staršev do cepljenja. Pri cepljenju zoper davico, tetanus, oslovski kašelj in otroško paralizo, kar zahteva trikratno dajanje cepiva, smo opazili velik osip po prvem oziroma drugem cepljenju. Dogaja se tudi, da zaradi raznih »pomembnejših« reči starši zavlačujejo cepljenje ter zamujajo predpisani čas. Kljub nenehnemu prizadevanju mnogi še ne verjamejo, da je cepljenje strokovno utemeljeno in koristno za otrokovo zdravje in življenje. Cepljenju preveč prepisujejo vse mogoče in nemogoče pripetljaje. Zato se lahko zgodi, da bo nepričakovano zbolelo več necepljenih otrok, morda celo z usodnim izidom. Žalostno je, da je treba nekaterim staršem velikokrat poslati vabilo, v katerem med drugim piše, da bodo prijavljeni sodniku za prekrške, če ne bodo pripeljali otroka k cepljenju.

Spremljanje obolevnosti otrok za hudimi otroškimi boleznimi je pokazalo, da smo na Gorenjskem za sedaj z rezultati cepljenja kar zadovoljni. Stanje v svetu pa je drugačno. Zato Svetovna zdravstvena organizacija letos priporoča, da se cepijo tudi podhranjeni ali lažje bolni otroci, kar je v nasprotju z dosedanjo prakso.

dr. Milena Zavrnik
Otroški dispanzer ZD Kranj

Sojenje v Kranju se nadaljuje

Petoobtoženi, Uroš Tičar, trdi, da ni sodeloval pri ropu na Planini

Kranj, 15. aprila — Enajsti dan glavne obravnave je bil namenjen 22-letnemu Urošu Tičarju iz Preddvora. Namestnik javnega tožilca ga obtožuje sostorilstva pri ropu 10. oktobra lani v Ljubljansko banko na Planini. V izdelanem načrtu naj bi bil skupaj z Zadnikarjem blizu Trstenika pomagal skriti motor in maskirne obleke. Tičarja je peti dan sojenja, 3. aprila, izdal najprej prvoobtoženi Darko Škoda, kasneje sta tudi Ivan Mikac in Peter Zadnikar, čeprav vsak po svoje, obremenila mladega Tičarja. Nekaj ur po »izdaji« so ga prijeli in zanj odredili pripor.

V tokrat polno sodno dvorano kranjskega sodišča je stopil z lisicami na rokah, s sabo pa je imel tudi večji blok in svinčnik, na videz dokaj miren in je na zatožni klopi zasedel prostor, na katerem je deset dni sedel Mikac. Kar takoj je začel z zanikanji:

»Pri ropu nisem bil zraven! To povem in bom govoril lahko vsakemu v obraz. Moram pa reči, da sem bil z Daretom na Bledu. Tja sva se peljala z njegovim fičkom. Škoda je nameraval po oglasu kupiti motor, lastnik je bil z Bleda. Čas sem imel, pa sva se peljala tja, ničesar nisem slutil,« je začel z zagovorom kuštravi Preddvorčan.

Predsednik senata je vrtal vanj z vprašanji, da bi dobil odgovore o tem, kako sta se razumela s Škodo in drugimi soobtoženci.

»Oba, Škoda in Mikac, sta bila do mene skrivnostna. Rekla sta mi, da z njima ne morem opravljati **posla**, ker ne znam voziti težkega motorja in avtomobila. Škoda je bil zame idol. Bil je močnejši, starejši, poznal je veliko ljudi, na svoj način je bil visok. Lani me je več kot petkrat vzel s seboj v Avstrijo. Velikokrat sva se dobila v Kranju in obiskovala lokale. Vedno sem upal, da bom izvedel, odkod mu toliko denarja. Takoj bi se mu pridružil, sodeloval bi, če bi bil denar pošteno zaslužen. Nekaj mesecev sem delal kot poštar v Predvoru. Takrat je bil Dare radoveden, vse ga je zanimalo; koliko denarja nosim, kakšna je poštna vreča za denar, kdaj vozijo pošto. Pojma nimam, zakaj ga je to zanimalo,« je bil zgovoren obtoženi.

Spomnil se je tudi pogovora med Škodo in Mikcem na Planini. Na ušesa je ujel, kako se prijatelja pogovarjata o nekem streljanju. To je tudi povedal dekletu, ki nastopila tudi kot priča. Pri spraševanju je povedala, da naj bi bil Uroš slišal v tem pogovoru tudi o nekem golfu . . .

»Nisem vedel za rop, tisti dan sem bil pri dekletu na Mlaki. Res pa je, da sem v celovških zaporih obiskal Škodo. Rekel mi je, naj mu v radovljiški zapor prinesem pilo, da bo lahko pobegnil, če bo kazen višja od 15 let zapora. Rekel mi je, naj to storim, drugače mi bo še žal. Naročil mi je tudi, naj mu priskrbim potni list,« je pravil Tičar petim sodnikom.

Škoda, ki seda na stol z uklenjenima rokama, se je ob izjavi, da Tičar ne zna voziti težkih motorjev, potiho zasmejal. Ob vstopu iz čakalnice v dvorano je m[illegible] žiknil sestri in dekletu, [illegible] spremljata sojenje. Odklonil [illegible] soočenje s Tičarjem. Oba, Mik[illegible] in Zadnikar, pa sta v številni[illegible] soočenjih skoraj skladno obr[illegible] menjevala Tičarja sostorilst[illegible] pri ropu na Planini.

Mikac Tičarju: »Zraven si bi[illegible] Tako na Bledu kot pri skrivanj[illegible] motorja. Tako nakladaš, da [illegible] kar malo zrasel. Tudi dan po r[illegible] pu sem te peljal po naročilu Šk[illegible] de na Podak, da se dogovorimo [illegible]

Zadnikar Tičarju: »Jaz ver[illegible] da si bil z menoj. Zjutraj sva ti [illegible] Škodo ustavila pri pokopališč[illegible] kjer si čakal, da se odpeljemo [illegible] Kranj po Janija (Mikca). Na da[illegible] ropa se bil z menoj. Naklada[illegible] kot svinja, udaril te bom po go[illegible] cu.«

Tičar vsakemu posebej vel[illegible] kokrat: »Pri ropu nisem bil zra[illegible] ven. Takrat sem bil pri ženski[illegible] Če bi bil zraven, bi tudi jaz zbe[illegible] žal v Avstrijo. Pero, nehaj! Vide[illegible] si nekoga drugega. Mesto, ki s[illegible] ga ob rekonstrukciji pokaza[illegible] sem videl prvič v življenju. Ka[illegible] naj še naredim, ko oba lažeta?«

Priča, mati Tičarjevega dekle[illegible] ta: »Ne vem, kje je bil Uroš n[illegible] dan ropa na Planini.«

Mojca V., obtoženčevo dekle[illegible] »Uroš se je družil s Škodo. Č[illegible] prav je bil Dare vzvišen, drug[illegible] čen od drugih, sem razumela, d[illegible] mu je enakovreden, delal je [illegible] svojo glavo. Trdno sem prepriča[illegible] na, da sva pri meni doma 10. ok[illegible] tobra lani okrog devete ure p[illegible] slušala prva poročila o ropu v [illegible] Planini. Ne morem pa reči, ali j[illegible] Uroš tisto noč, z 9. na 10. okt[illegible] ber, prespal pri meni. Dan ka[illegible] neje, ko sva bila v trgovini v [illegible] Kokrici, je prišel Mikac z avt[illegible] mobilom ponj.

Senat je zavrnil nove dokaz[illegible] predloge, tako obeh Tičarjev[illegible] zagovornikov kot obrambe Šk[illegible] de za novega izvedenca psih[illegible] tra. V petek in ponedeljek s[illegible] končni govori. Predvidoma [illegible] sredo bo razglasitev sodbe.

Mirko Kunšič

Ptice so se zadušile

Inštitut za patološko morfologijo, sodno in upravno veterinarstvo v Ljubljani pojasnjuje, zakaj so poginile ptice na Krvavcu

Inštitut za patološko morfologijo, sodno in upravno veterinarstvo je preiskal štiri taščice, ki so poginile na Krvavcu. Obenem je Inštitut za sodno medicino medicinske fakultete v Ljubljani za toksikološko raziskavo odvzel tudi liter stopljenega snega, pomešanega s puščavskim peskom.

Po podatkih iz Kranja so opazili nenavadno obnašanje ptičev na Krvavcu. Glavo so zavijali nazaj in posedali, poginile pa so samo majhne ptice, medtem ko so pri večjih znaki nenavadnega obnašanja po določenem času izginili.

Z raztelesbo poginulih taščic so ugotovili polnokrvnost jeter in srca ter edem in polnokrvnost pluč, prebavila so bila prazna. V zgornjih dihalnih poteh niso našli prašnih delcev.

Vendar so v poginulih pticah našli sivo-belo zdrizasto vsebino, sestavljeno iz beljakovin eritrocitov in manjše količine prašnih vdihanih delcev. Zamašile so se dihalne poti, sledila je zadušitev taščic.

Očitno je pogin ptic povezan s padavinami oziroma vplivi iz ozračja, saj so ptice poginile na dokaj širokem območju. Strokovnjaki menijo, da sam puščavski pesek ne bi povzročil tako intenzivnih sprememb na pljučih. Zadušitev je vsekakor povezana z vplivi iz ozračja, ki so prišli v pljuča ptic z vdihavanjem. Takšne spremembe na pljučih lahko povzročajo razni vplivi, na primer žveplov dioksid, naftni derivati v nizkih koncentracijah, razna topila in tako dalje. Take snovi lahko prinesejo tudi vetrovi in megla.

Najbrž so bile koncentracije izredno nizke in so delovale kratkotrajno ter povzročile pogin le najmanjših in najbolj občutljivih ptic, medtem ko so pri večjih povzročale dalj časa trajajočo vidno prizadetost.

D. S.

NA UKOVI SE DUŠIJO V ODPADKIH — Prebivalci Ukove na Jesenicah se že več let pritožujejo, da jih jeseniški Kovinar, ki skrbi za odvoz odpadkov, zanemarja in pozablja. Odpadki poleg zabojnika so tu že šestnajsti dan, čeprav imajo s Kovinarjem pogodbo, da mora odpadke odvažati dvakrat na teden. Odvoz tudi plačujejo, mar ne? — Foto: Gorazd Šinik

23. APRILA
RENAULT
STARO ZA NOVO
ocenjevanje starih vozil v LESCAH
od 15. do 18. ure
murka