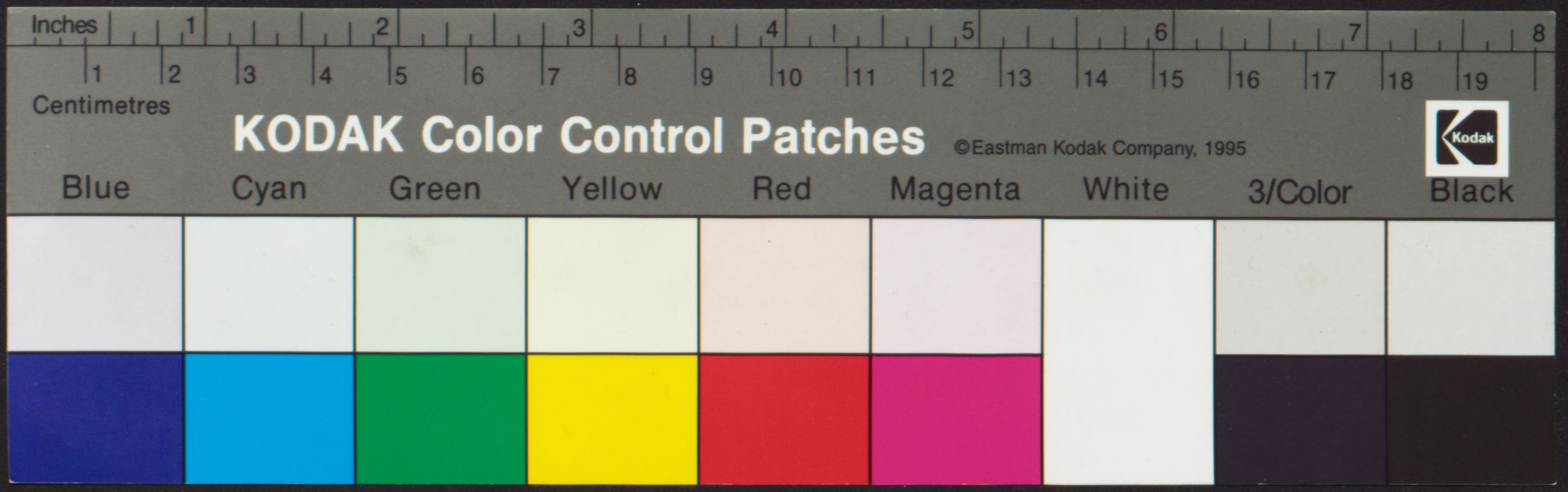
Inches
1
2
3
4
5
6
7
8
Centimetres
1
2
3
4
5
6
7
8
9
10
11
12
13
14
15
16
17
18
19
KODAK Color Control Patches
©Eastman Kodak Company, 1995
Kodak
Blue
Cyan
Green
Yellow
Red
Magenta
White
3/Color
Black

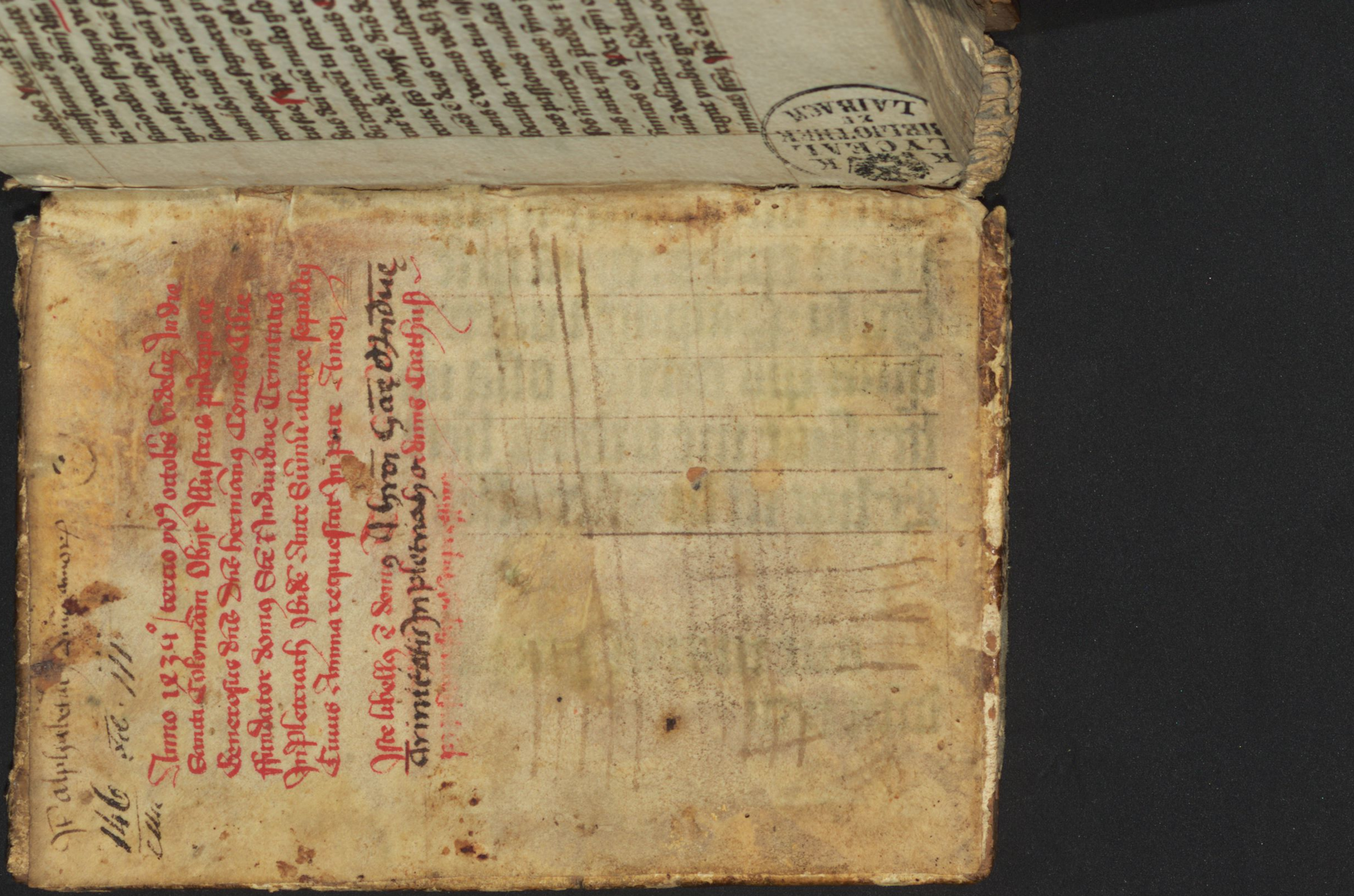

It alphabetar[illegible] amor[illegible]

146 Fol. 111

Anno 1434° tercio ydus octobris videlicet in die
Sancti Colomani Obijt Illustris princeps ac
Generosus dns dns hermanus Comes Cilie
ffundator domus Ste et Individue Trinitatis
in Pletriach ibidem ante summum altare sepultus
Cuius Anima requiescat in pace Amen

Iste libellus est domus Throni Gratie et Individue
Trinitatis in Pletriach ordinis Carthusi
[illegible]

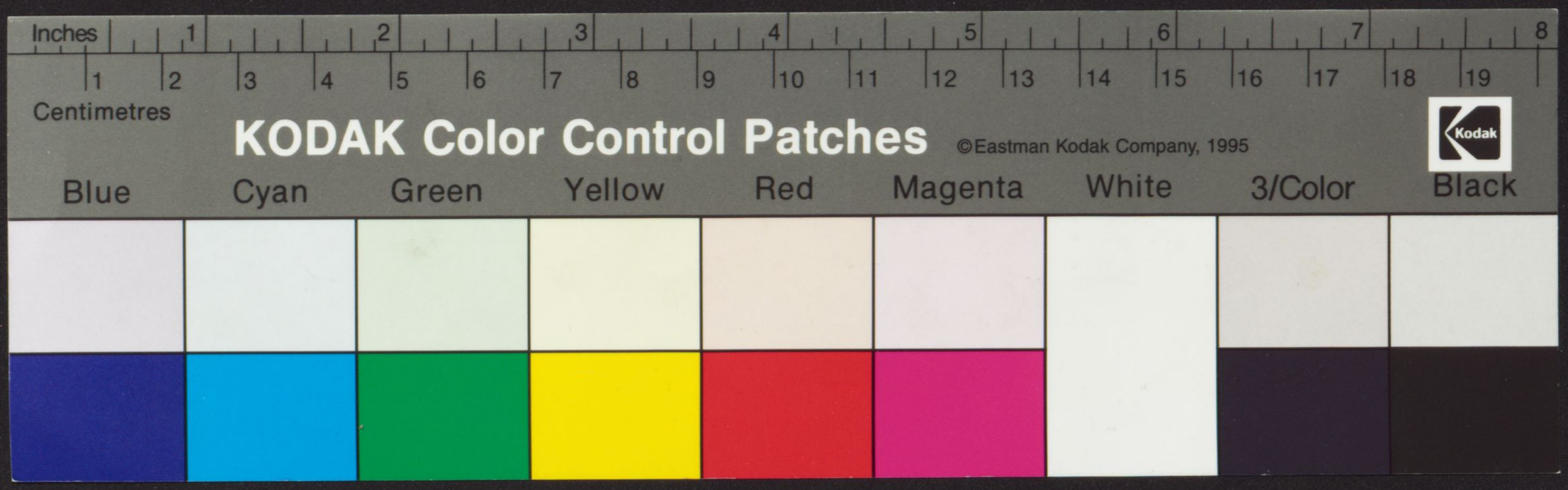
Inches
Centimetres
KODAK Color Control Patches
©Eastman Kodak Company, 1995
Kodak
Blue
Cyan
Green
Yellow
Red
Magenta
White
3/Color
Black

odorē reuiuiscant mortui | qui si ip̄m digne
manducauerit nō morient̄ | q̄n potius ui
uet in etnū Qp̄e uerox illuminatio | lux uera
q illuiat oem hoiem uemēte in hūc mū
dū | q̄n ymo omnis sāctorū oratio ~
Qre aīa mea luceat ora p ministeriū tuū si
salte uis quotidie opari nō dedigneris
Ihs deus tuus | Su in hoc sacro altario dat tibi pr
miaq; t deus totius ossolatoris Ipe utiq; pr
sumptū datiū tam optimū donū ta pfectu fi
lii sīs sui | q̄e etnaliter genuit | uerbū salutis
bonū qđ ab etno exultauit cor eius Et du
filiuus scipm | pre exhibz tibi deū t hoiem a
deo etnaliter genitū Et ex maria intemerata
tassia ūgine tpaliter natū | atq; du spūs sūs
eandē in hoc sacro mirifico misterio dixisse
ebuit | a quo t pre spūalē etnali ipe possidet
Qor igit mentore affectus | aut desidia pig
tacris | aut mi adhibendis rebo huius mūdi
uanitas occupatis | aut superbia inflatus | t
fraudia aut liuoria amaricatis : Ape
ri t expande sinū tuū | ut hoc tm donū in quo
Tome quod desiderare potes digne sustipi
as | ut tali abo qui te solū refouere sufficiat |

fructuose pastoris Vt ipitalibz epulis in
ibus comis spualis sapor dulcedine delia
exis Quid tibi cū hijs que mdi sūt / exul
tent reges tre t pncipes m magnitudie po
tentie sue gigantes m fortitudie suntes t
multitudie diuitiaz suaz ylent / tu aute
multo gloriosius gaude in dno et exulta in
deo Ihesu tuo Nec em oppacio xpi ad mū
du aut creatoris ad creatura aut bom Ihesu
ad belial Quorro non saluat rex p multa
vtute et gigas no saluabit in multitudie v
tutis sue diues etiā tu interiecit no sumet
omia neq; descendet tu co ylia eius Otuli
aut dm Ihu sup metuetes eū t in eis q̄ spant
sup mia eius ut eruat a morte aias eoz et
alat eos in fame Sed tu accipe t suffice
tibi Propter hoc sidez se totū ad maduandu
tibi tribuit diuitatez q̄dez qua spūs tuus et
nulle fruat Catroscium huiitate sua qua
totus homo tuus refluat ubi habes aiaz eo
ciam plena ylia et vtutibz imo plena gra
t vitate Vt te tñ gra t vtutibz repleat t oe
quod vitiosu e in te extirpat atq; ad etna
ylam pparet Habes carne eius midissima

tuus esu mūda tuo tua p̄get⁹ at spūi p̄mp
te et dētabilit⁹ subiaat⁹ vt sit cor tuū t ta
ro tua exultatōe spūali m deo viuo delectet⁹
Habes q̄ netia sag̃ie ītmotente dñi Ihu tuus
potatōe libēxus de sag̃inibꝫ lauces q̄ stolas
tuas at tūdidas eas faciaas ī hoc ipo sag̃
ne agm Sagnis q̄ tuus ab ipurritate sua
fetulenta qua tutillat adūsus fm̄ abluat⁹ at
sit totus homo tuus mirabilit⁹ p amore deuo
tionecq̄ sensibile īflamet⁹ at spualr ebriet⁹
Eglatus ē moyses p Israel dicens non ē
alia natio tam gr̄dis q̄ habeat deos ap̄mq̄ⁱb⁹
sibi sit deus nr̄ adest tuctus obsecrationibꝫ nr̄is
q̄ītomagis te glari optet Apis natꝫ ange
lus p̄sonā dei repsentans sc̄ptura teste affuit
et sicp̄ his que expediebat loq̄bat⁹ tibi aut
diuinitate t humanitate adest vnigenit⁹ filius
dei splendor glie t figā sbe eius ptans oia
verbo v̄tutis sue purgatorem pcto⁹ faciens
sedens ad dextera maiestatis ī excelsis trāto
melior angelis effectus q̄nto differētio p illis
nomē hēditauit non mō ut loq̄tur ad te re
sponsiones p̄tas verū etiā ut ip̄m totū te
medas atq̄ spualr eo reficiaris at saturēis

q̄ ymo q̄d plus ē ut ipe te totu degluciat
t amoroſe ꝙſumat ac digerat atq; m ſe ſpu
alē q̄utat ¶ O q̄ītu dignitas hoi querti m
deū exceſſu et vnū ſenū effica ſpm Ecce hec
aia mea m hoc vmco bono dño Ihū q̄cquid
deſiderare delectat habes michilomo i eode
qr etna ē ſapia veritas t vita q̄cquid optem
placu libet Quid go p multa vagaris q̄re
do diuſa bona q̄ tm te rcficē t ſaturare non
pnt ¶ Quid tam curioſe ſolicitaris rmā
do creaturas ¶ Quere hoc vnicū bonū m
quo ſt̄ omia bona t ſufficit Contēplare hui
creatore tuū m quo omia ydealit̄ viuūt
In quo omē quod factū ē ab etno vita erat
Inſpice hoc etnū lumē m quo omia extel
lentiſſia claritate lucent Hui fontale ra
diu ex quo oia fluunt taq̄ ab efficiente et
in que oia refluūt taq̄ in fine Et p quez
omia dependent ſuie ſubſiſtut et m ſuis ar
tibꝫ ſcrutat taq̄ p conſtuatore et gubna
te et ſatis ¶ ppe q̄ppe ē vm dei ymago dei
inviſibilis candor lucis etne ſpeculū ſine
macula dei maieſtatis ſplendor prne glie

Et forta ſſ caligant vſq adhuc in tanto
fulgore oculi tui nec in tanta luce mentis
tue acies mualida pferte figut? Et nacq ad
huc oculis lippis et idcirco minus a tanta cla
ritate retunderis Verū si non dū potes tum
Dño Moyse vtrē montis p alta et eplatores
aſcende et ibi et eplaxi deū tuū in caligine
exi ſalte tū filius Israel de loco taſtor? Vbi eſt
et ſexto modo ymaginandi in qua cogitatrix
habitare ſolita es in oculis dei tui captiuas
intellectu in obſequiū fidei et sta huiusce ad radi
tes motus et vide montē fumantē audi
clangorē buccine et tonitrua Vide q̄ micans
ta fulgura id ē p fidem ex ſcripturis aut exe
atoris et eplare deū Quinq etiā deſcende po
tes ad valles p ē humilia dñi Vbi et valles
habudabut frumento et eplare ubi hoiez
innocentē ſanctissimū btissimū cuiq huiusmodi
et ſup oēm creaturā btificē et gloſiſſie exal
tata ymo verbo dei in vnitate pſone mira
bilissie vnita hoiem vtiq benignissimū at
misericordissimū qui tot et tanta p te ferat
et tam magna taliq multa p te ſuſtinuit ab

p ſpecim i
enigmate

pbria / qui tam amorose usq; adhuc ad te
affiat⁹ / volens t desideras salute tua ad glo
ria pris ¶ Quarto nepe tibi approquiat tam
benigne in hoc sacro mirabilissio ¶ Nunquid
abbreuiata ē mana dm ut saluare nequat /
aut iam obtriebit in ira sua mias suas ¶
Non retorduerus qd du adhuc mihat vita mo
tuli degeret / et tui retis filius adam de tor cete
in via bibet / nuiq; tuiq; digne postulatu mi
sericordia deneganit / qñtomagis et nunc as
sistens vultui pris in glia et intpellas pnb ¶
Ecce mlier immunda attedens tetigit eu t sa
nat⁹ / q detractex osculans pedes eius mudat⁹
ac grē dei regaliat⁹ / Chananea sedit⁹ nec
destitit et exaudit⁹ / plorant Ste Sororeb t
pius ¶ Jesus ipis conlatinat⁹ / qñ ymo ad sui
impetii fratex ipius / iam qdriduanq; moz
tuus resuscitat⁹ / Rogat archisynagogus
dnm et defuncta filia eius reuiuificat⁹ / flet
vidua et filius eius iam sepeliendus vite
donat⁹ / Quid plura ¶ Leprosi demoniaci
ceca paliticu / et cuncta nature mostra du ce
dideruit et acquieuit vel si per se nō potuit

Ru ab alijs p̄fectis accessit ꝫ ad dñm Ihesum
salutē ꝯsequebant² Virtus eñ scr̄ptura teste
de illo exibat et sanabat oēs Quis igitur
dubitat q̄n bonꝰ Ihesus iam tacta tibi pre
tribuat / que digne ab ip̄o tibi tam amabilis
appiq̄tu postulauis Porro qui tam misericor
dit² inclinauit celos suos ⁊ descendit ad vo
cē tuā In hostia / plane Idcirco emisit ma
nū suā de alto / vt extrahat te ⁊ liberet te de a
quis multis et de manu filiorū alienorū
Et ne timeas q̄ mala ⁊ peccatrix es / tu
eadē legis publicanos et pctores q̄ppiq̄sse
ad Ihesum / q̄nymo ⁊ secū comedisse / q̄ admod
cottidie tecū non dedignat² comedē / sed tu
dūmodo velis ip̄m / et ip̄e versa vice te man
ducat ⁊ comedit Quippinqua igit² tui pla
cibilitatis oīm p̄tor⁊ tuor⁊ atq̄ firmo ꝓpos
to nunq̄ eū offendendo sed m̄ ꝓpetuū ip̄i seru
endi / et absq̄ dubio appiquabit tibi / vt ip̄e
humilimo mō superbiā tuā destruat ip̄e be
nignissimo p̄sistatē tuā sanet ip̄e mansue
tissimo patientissimo ⁊ amantissimo fratri
diā tuā / tristiciā odiū simul ⁊ invidiā tuā et

Ope castissimꝫ cem in castitate tua pget ope
omni virtute plenissimꝫ multipliet et in te
virtutes ope grosissimꝫ te gra sua repleat
Ope luminosissimꝫ te illuiet lumie vrtꝫ sui
atqꝫ ombꝫ bonis pauptate hui pficiat et i
futuro consumet — Jhesu bone

Respice quesꝫ oculis fidei magnas actat'
tes que manserut in corpe dñi Jhu tibi
tam) pntis)ndices nimiꝫ magnoꝝ ac acer
brissioꝝ vulneꝝ suoꝝ ex qbus copiosissie ef
fudit sanie sui p redepcone tua ne vnqua
obliuiscaris qꝫ ap ipm e mia t copiosa apud
eu redepcio Ath mesura pfundutate si po
tes dnri vulneris lateris sui)nser' mꝫ digi
tu tuu illut Vide manus suas t pedes suos
q̃liter p te plagate sut Certe no mo vulne
rauerut)mpij sed et clauus grossissimꝫ
foderut manꝫ suas t pedes suos et dinume
rauerut omnia ossa sua —

Qr tam arida es o aia mea tax non
tota timore reuentiali gratis tax no sumo
amore ad bonu dñm Jhesu tibi diuitate et
suauitate in hoc sacro tam pie pnte affias

tare tuum tardant t pigtam desideria tua/ atq;
frigida manet oia pcordia tua. Fiat queso
non amorose desitas mi salutari dnā tua mea.
Quid non credis vera ee que tibi dicunt.
Credo q credis et vtinā tam certus essem de
veritate tua/ sic de fide tua me certū ee gloriar
Quid igit tibi obest q tam insensibilis situi
es/ cum sapit adhuc iste saporissimq/ net
sonat verbū istud sonorissimū/ net lucet lu
men istud lucidissimū/ sed net odor denuo
ret dulcissimq/ aut attactu dnī Ihu delectat
lenissimq Gemas q tota distrahitur es in
firmatu e in pauptate vtus tua/ turbata
es valde/ q turbatū tibi ez e cor tuū Respice te
vtus tua/ q̄m t lumē oculoz tuoz t ipm n e tecū.
Ut quid ne desperes Audede put melioz po
tes ad dnm Ihm t illuiabis t faces tua
no confundet Audede inquā ad huc samaritā
nu bonū/ vt misundat volnera tua vinū t
oleū Et ne dubites q̄m saluabit te/ t curabit
oes infirmitates tuas Propter hoc dicit vox
tua e nome eius Ihesus/ q̄m ipe saluū faciet
plm suū a pcatis eoz Esto igit deo plo suo et

abscx dubio salua exas sto humilis qr ꝑ lim humilem saluu fauet et oculos superbox humiliabit ope mmiu e pbatica pstina in qua lauari offert deo offerendas hostias habens quinq; porticos id est quinq; principalia volumina in quibus p̃ssem tuxationis et vemie fauet multitudo spuali egritudine laguentiu Et idcirco fortasse eadē hoc nomine eius Ihesus qui ex suis stabit denotatibus quinq; pietates tam bono saluatori ꝯgentes Est nepe cupiditas mentiu Et inanitas vuietiu Et inanitas lagruentiu Ebrietas egentiu Et Cupiditas desertiu Et ni fallar no ꝑfecte saluaret si vna quide talium abesset pietati saluatois ipius Quomo enī spuale egritudinē saluu fierent si non absterget dns Ihesus oem lacrimā ab oculis eox Aut quos plene ad vita resurgent si non dns Ihesus vitam ipis ꝓpetuaret Sed nec vtiq; sanati essent si in ipis lagror remaneret aut saluati si eos egestas tribularet nec etiā sitientes ab oibz malis liberati ni omo semota turbatione tristitia in pfectus bonis suauit desecrit

Filius ysrl e filius tuus ex filio patre

gemitu dns Ihesus filia aia mea ostudit tas
videlic; meroris tui Etimtas vite tue Gami
tas laqueoris tui Vbertas ofi egestatis Ac
suauitas qetis tue/ et hoc tam effectue eo q
hec pia opatoe sua mte effinat ofi obiectue
eo q; arta semetipm taq; tactu obiectui vitale
z btifico taliter se affimat q; eua finalr eo
q; p pfata bona/ te mi se taq; i voluatu fine
a te optatu alligat Talez go hes pontifice
magnu qui penetuit celos Ihesu filiu dei
cju ta pie tibi adest In hoc Gatro dignisso
vt tibi saltez si vis possit miserari No ei
habes pontifice qui no possit oppati infirmi
tatibo tuis/ teptatu p oia p silitudie absq
pcto Cu enim eet filius dei didicit ex hijs q
passus e obediam et ofumato suis e oibo
obtemperantibo sibi causa salutis etne Ade
as exgo tal fiducia ad thronu gre eius/ ut
miam ofequ; et gratiam i veniasi auxilio
optuno/ Clama vsq; mi celu ex intimis pro
dns postulans vt pius Ihesus locutdicat
hic mi gra et ibi mi glia oem mestitia tua
etnalr vivu faet morte fuie vita motu fera

t morbida tua Curet oem spuale mfmitate
Auferat vbertate diuinar oem egestate
atq; ydonet tibi post tribulacoes mie studiu
t labores suauitate q̃etis sue btifica trinit
litate vnes t regnas tu pre t spu sco rex
benedcus In Secula Amen

Gaudium mexenau Ihu fili dei viui letifi
cator q̃n vmo totus celestis curie sed
t celi et tre angelor t hoim radicale ac
fontale gaudiu Cui ut totu mudu a trist
cia ctina eripes atq; letiaa sempitna exi
berant fulcires Cui aput pcm ees plenq
delicijs t gfia vmo cui essent delicioes in
dext tua usq; in fine no dedignat es usq;
ad vallem mam plena miserie descendi.
fieriq; mexens t tristis usq; ad morte mor
te aut crucis ignominiosissiaq; ac acbissiaq;
Letasti qsq; die cor meu letiia spuali et
oem mdi mito splenda exultacoem ab upo re
moue Imputans michi omino illa scula
tristicia que morte optat Atq; illa me affi
ges q̃ sedm deu est etina salute pmet

Eac Famedo medicq; t famelicq; ad mesa

tua q̄nus nimiꝝ multū tiorate t pudoreꝰ
tū texte non sciam me hꝛe veste nuptiale
de vera caritate seu gtuisciente gram
que ꝛet ꝛuas tuos t sine qua actede
pria demerent in tenebras exteiores ubi
erit etnalr fletus et stridor dentiū Neo
em ctiudmalr stat vtrū amore ul odio dig
nus sit Sed ner ogruente deuotoez sentio
Ope q̄dez solū insinte mie animor tue
maxie tu sentio me q̄letuq; pitoꝛ meoꝛ
magnoꝛ multoꝛq; nimis a te susteptisse
displicencia ac intencoez emendandi Co
fido aut q̄ et tu auctor om̄ bonoꝛ pficies
impfectu meu Audo inquā ut saciuex
tasne tua agnie innocentissie ac sagwie
tuo poter q̄ymo mebriex vino meraꝰ
sio quod fluxit de te botro desidabilissimo
que olim̄ in figura pres ni vente ptauert
vt illi pplo dure ceruicis vbertate Sce tbe
pmissionis expimeret Dignantes p hoc
te align pie inclinatuꝛ telos tuos et ad
vallem meam descensuꝛ t tuq; mebatim
t letisuntiuu botꝝ in vente tua suspede

q̄ñs sic salte Nos ꝑplus īsipiens dulc̄ie
tua allicẽm̄ non pugnare īm acq̄sicue tam
feraidissime terre cū vuentau hic dḡit
panis celestis reficiat et cōfirmet cor me
u dñe Ihesu ne cuiuscūq̄ alterius tibi adulte
rina dulcedie a te sūmo bono abstrahat
Dot vinū cor meū letificet atq̄ inebriet
ne a pusillanimitate spūs defitiat aut mdi
tristicia absorbeat Et confido q̄ michil
ꝑficiet īmmicus īm me nec filius īniq̄tatis
apponet ad̄plius nocere michi Cū ome prin
ad quod tuto me inclinare nitit aut nḡus
mouere dyabolo q̄ instigare ex morsicato
confirgat amore vel supfluo tiore ac me
tore Ecce deus meus redemptor meq̄ ad
iutor meus ultima t futuro btificato meo
q̄ īnique lotudor vbi non ē lotudandū Ne
tristor vbi nō ē tristandū Et īm hīs duob⁹
mi fallar q̄modo ꝑsistat ome malū auc
me Cū em̄ appeto qđ non ē appetendū ad
refugē mtor qđ non ē refugiendū tunc
haut dubie si appetitus meus assequit qđ vo
luit ꝑ ꝑfat assequi letat si vō non tristat

Hinc ē q̄ iam exultat in ſuperbia et iam
gloria p̄ grauiaz vanitatis Iam letat in
auaritia p̄ grauiaz turpiosituatis Iam vo
delectat in his q̄ carnē demulcet p̄ gra
pistertiā voluptatis Iam etiā si q̄q̄ua
hoz p̄dit aut nō ad libitū assequi potit
tristat inuidens alieno bono Videō plq̄ hmi
Dic sic heu cor meū nō horrūde t firme sta
bilitare mi te Ecce hmic inde pulsat tanq̄
arundo vento agitata O q̄ infestus est
iustus aie mee nō sapiens ea q̄ dei sūt
sed que mūdi Huc vgit deus meus p̄ tabū
hui dulcissimū corpis t sanguis tui hmitez
mi se ome delectamentū sana cor meū ut
de nullo gaudeat vel doleat ni q̄ p̄moue
at ad te vel abducat a te solū Et p̄ste lu
geam p̄tā t defectus tā p̄pōs q̄ alienos
dolū appbem ad gliam tua vtutes t ea
que ad ipas p̄mouet doner p̄ hui sermo
di luctu t gaudio ꝙsolerēs nie itra viue
tiū Vbi tu pre t spū sco es omn hūt pie
mētaū ac religiose p̄ te gaudeāu oēs

ditas ſcemmes letanie indefiaes ꝙr in
finita ſeculaſeculoꝝ Amen ---

Clemencias mucenau Jhu via veritas
et vita Ecce ego ſemviuꝰ t prior
morbudus venio ad te ſupplicas ut dꝫ
mi digne maducare te panē angelorꝝ qui
de celo deſtendiſti ut dares vitā mdo ſiqs
em maducauit ex hoc pane viuet i etnū
ſit me etiā dne digne potare ꝓcioſu ſagꝫ
ne tui Cuꝰ q̄ruꝫ mma guttula lauare
ſufficiat ab omi macula orbe tracꝝ Olim tu
mistar guttis p me efluxit de corpe tuo
Vt eet mi aput dim mia t. copioſa ap deu
meu redemptio Qm ſane dudu etiā ocliꝫ
pſagis vidit ꝑpha tacꝫ aquā egredientē
de templo a latē dextero dd a latē dextō
corpis tui Et oēs ad quos puenit aqua
iſta ſalui facti ſut q̄m ymo viuet maꝫ oia
ad que venit torrens iſte Dematigiet
hodie q̄ſo uſq ad me et ſalua fiat a mo
te aiaꝝ mea Appa em ē quia tam pie tu
no eſſet trecuſti tu vſq ad inferos captꝫ
ua diuta eſſet redemiſti tu mortua eſſet

resuscitasti ac redemisti Cui sepe mori debuis
set misericordie psuasti Cui in tam multis
malis in qs pte tibi aut plemisse ogmitis
uacens pepasti Cui igit tam michi pendes
plasma tuu dimittes redeptu tuu pces o
ue tua q̃nda exurante sed a te veniventam
delinquies ni longitudie diex medie boe
patiente tua. Absit a te dne ut des alie
nis honore tuu et labores tu sint i domo
aliena q̃m potius p hec vuisia sacinta
Vuisia aiam mea vita grē infundes q̃
sibi gream que me tibi gtaficet Et caritate
tua p qua spus sanctus corda electoz tuoz in
habitat qua te supra dilige t tibi i oib9
pmpte seruia et hanc vitā i me ppetua
faciens me ptinpe et imitatus tue mi gloria
Duma igit dne hoc tam salubre viati
cu vt mi fortitudie tibi ostruus mosenso pe
de ambule usq ad montē tuu oreb qui
mensa intpatoxi dr id e usq ad celestiu dr
celestis glie vbi disposuisti electis tuis req
riu ut edant et bibant de mensa tua vbi
ubi votiua replear dne Jhesu bonis domus

tue ℣n in monte ſyon id ℇ in mote viſionis
videri rogo te fiate ad fiate tu pre t ſpuſto
vnu veru deu ex quo oia per quē oia t in
quo oia ℟t bitifice fruar dulitedie boitatis
tue tu firma ꝯ certitudie ruiq; dimiſſiu ꝯ
apphenda illa ſup oia ℟dorada omipotete
maieſtate tua at ſic habea vita etia ℟ec
ℇ em miquis ad prem vita etia ut ꝯ ſtat
te ſolu veru deu et quē miſiſti Ihesu xpiſtu
℟ec mi pſta o vita mi ſe viuenis o verbu dei
mi quo oia viuut o ſplendor yſie et figura
etim preis oem mente ſtam vniuſitas illu
minas at ſplendeſtē fatues liue yſie ℟n ſe
tula ſeculoꝝ ℟men

℟Almitas laguentiu ℣ſu ℣armatrix
nie bone qui vere laguores meos ipe
tuliſti t dolores meos ipe ptaſti ℟eſpice o
tulis imenſe mie tue oes miſimitates meas
℣e plagu aie mee peſſia vehemēt ℣p
quia turanda tam magnas miſitas ℟ plo
gas paſſus es ℣ne mi corpe tuo ℣t pt' q̄ꝫ
illas ſtuſſuras grandes etia a plantu ped
uſq; ad vertice no fuit mi te ſanitas ℣er

ꝯpe ſtrm ſet ideo audo ad te lumen etiu ſuu
de lumne ſub hoc tacro mirabiliſſie velatu
Ad te luce vera q̄ illuminas oem hoiez veni
ente m hūc mudu vt illuies tenebras meas
vt illumnies vultu tuu ſup me ⁊ miſerearis
mei ſup oibus delictis meis atq; reueles otu
los meos ne vnq̄ obdormā in morte ne q̄n
dicat nimicꝰ meus pualu adu̇ſus eu Dux
dus etā et mutꝰ ſu non obedient audies
mandatu tua Nec digne pnūtians mira
bilia de lege tua Et idarco ſuſupe geſtuo te
rbu dei viuu et efficax penetbilioꝰ om
ſladio anceps quod exurtauit tor pcus
ut aperias aures meas potent̄ irrupens
et diſſecans oem ſurditate mea Atq; diſſol
uas vmaulu lugue mee ut audiā ⁊ loquar
rte Sed et Iuſtus olfactus Tactꝰ q̄q;
ſpuali offuo penitꝰ deſtitutꝰ ſu pclusus
ad ome malu Tardus ⁊ diffitalis ad ome
bonu Quapp̄ venio ad te ut ponas ſup
me manu tua et ſanes Heu heu tenebroſo
cta at maculoſus ſum ine pene om̄ vita
cu tenebris at pctoꝝ fedatus maculis Cup

bie videlicet inobedientie invidie iracundie
Audie Gule Luxuriosit̃atis q̃ Iuuenue atq;
luxurie/exteroq; malorū/q̃ me tam totiens
ꝓpugnat vtinā nō expugnet Qua ꝓpter
aspro ad te splendore pcie ylie ut splen
deste fiat̃as animā mea Inhelo ad te tam
dore luc̃as etne/et sperlim sme mētula dei
maiestat̃is ut deterg̃as oem macula eius/
restituens sibi nitorē ꝓpriū qui tam nobilem
deret creatura p te ymago dei insensibilis ad
ymagine et sīlitudine dei facta Vt sic cesset
omis laguor ab ea Et infirmit̃as memorie
stis instabilit̃as intellectꝰ error t cecit̃as Vo
luntat̃is sme affect̃us ꝯ ꝓpriis ac lubricit̃as
Recedat ꝓtul impotenc̃a ab irascibili ne pcat
p impatiē Error a racionali ne pcem p
ignorant̃ia Malivolēc̃a a concupiscibili ne
delinquā p malicia O sanit̃as orbis tra
xeli et tre Ihesu xpe Saluator meus Et
de ombꝫ malis prius curator meꝰ viues
t regnabis cū pre t ꝺo Deus p oia ssecula Ame
Ubertas egenoꝝ Ihesu fons oīs bon
Ecce egenus et pauper ego sum prul
sans ad ostiū domus tue ut medico

11

apias Et tabes me pane et vino mense tu
e/ Ve torpe t sagvie in hoc sacro gtetus
Implens Inie penutria aie mee Se vbiate
domus tue Replens me Inenarrabilibus
vtutibo tuis Spu videlicz sapie quo per
sapidam suam t claru sapore tu tu pre
t spu sco tuo/ solus sup oia m sapias/ Et
totus iste mudus desipiat at nauseat.
Spu cui Intellatus quo intimis oculis hu
vtiq gteplacde Inuestigare queas voltu
maiestatis tue plenu gratz Et amorose
intueax In oibz creaturis supemminente
potentia abyssibibile sapiam/ Et sup ex
cellentis atq latissime bomtatis bnficie
cia tua Spu cui gsilij quo prudent Inues
tigem at veracat doema pfectq adiplea
q plaiata sit mi gspctui tuo Spu cui fortitu
dinis quo aduersa huius seculi no timea
Sed gtra oia pcula et difficultates tibi
et hijs que tua sit fortitd inhereal/ nec
quis iportunitate a te euellar Repple me
cia dne Ihesu Spu suenae/ ut clare dis
cerna et ogniostam quid bonu/ qd malu/

spud Dulce

quid dulce et quid amarū Quid faciēd'
t quid eligendū / quid re dimittendū sit et
restituendū / sdm legē tuā O pū t pietatis
quo amoroſe mens mea ad te / t ad proxi
mū inter te / tu oīm benivolentia affectat
O pū michilomnō tioris / nō tam seculus /
sed certe matialis / et multomagis casti t
filialis / quo tibi tu oīm reuēcia / ut decet
subiciar / at amoroſo pudore / & malis me
tractatis coram te bono deo meo reuereat / hinc
septez riuis a flumē aque vite splendi
do procedente de sede dei et agni emanatibz
Vbi est hinc septem domus spūs Sca a pce / et
a te procedentis / scriga terra cordis mei / ut
vberes fructus ad gliam tuā faciat / hec
flumā put mi te credentibz promisisti / flu
ant de ventre meo aque viue / quousqz
plene faciēs me impetu flumis / qui letifi
cat ciuitatē dei O ante secula genita
supra pcs O veritas etna infallibilis
O lex paterni cordis inflexibilis immacu
lata quexterns alas O inqᵗ xpe dei virtꝰ
et dei sapientia in hoc dignissimo Catho

veraciter gtenta Dore me p̄ bet ſacra mſ
teria oēm vitutē ne intellectꝰ meus ſpe
culatiuꝰ exet ī gtēplabilibꝰ Net prac
ticus a via recta deuiet ī agibilibꝰ Mſ
tiplica ꝯſ ī aīa mea vtutē fidem videſ
ſpem caritatē prudenciā iuſticiā ffortī
tudīne tpancia humilitatē obediam; pa
enciā caſtitatē metꝫ t corpis māſuetu
dīne mititatē pietatē benigtatē religi
oſitatē t miaz tu vetꝫ que vite ſce gḡit
Ad hoc nēpe tibi hut ſalutarē nob gme
dare dignatus es Vt quos tabꝰ corporeꝰ
t corpalibꝰ Sit tibi iſte ſpualis dēpdita
reſtauret ī pita gmiſſa dimittat / cet vi
tia gtracta extinguat Et ut digne mam
duce ſpuali augmentet ī vtutes ſtudat
et augeat At ſit nob ſpuali ī ſe gūtat
ad ēxpī formes effigiat / p ſilitudīne vtutu
et vnitatē voluntatis Hijs exḡo diuitijs do
non auro t argento q̄ſo reple pauptate
mea donans michi illa ſup oia ſo tuple
te pauptate ſpūs qua michil mi hoc mūdo

ſpualibꝰ

ꝓ gratiam habeā et tñ oīa in te possi
dam ac regnū celoꝝ pmèam Illā etiā de
stabilem et pasficā mititate qua tēā viue
tui possidea ut sit totus appetitus mite ra
dicatus nullis q̄ mūdi sit fixus amore
inhèat du ogrupisabilis mea ē vere mor
tasicata ne mordiate appetat ea q̄ mulcet
vel placent Et trasabilis tñ quilificata
in hīs q̄ ograstant aut displicet Ser ē vera
Immotēa qua vtma dne cor meū tuo custodi
at Sed ut fima ēstate tonfer mihi illu
strubudu et spualem qne in futo ogolabis
luctu Vt oīa huiꝰ mdi mala tbi displi
centa aut a te vetrahentia digne lugeam
ds ē detester ac abhomer Et illā ꝓte satu
randa esuriem et sitim iustitie qua oīa
bona tibi placentia t ad te ꝓmouēta ut
dignū ē appbem zelex atq; desidere dein
nans sit a malo et faciens bonū Vt aut
t aput te deū meū miam svenia extende
caritate cor meū ad ꝓximū et da mi illa
sibi ꝓpassiua miam qua sit ꝓpè et sua

sit

mala m̃ displiceant/ ac bona placeat/ et
q̃ admodũ meũ/ sit et suũ ntitatibꝫ cor
pis et spualis subuenia/ hms ltuꝫ q̃uꝫ
talentus dita dne vm̃/ prattia mea/ t p
fecto bta erit/ Ded ne vis ꝯplatia egena
matreat/ trade et illi duo talenta/ mdutia
sz tordis/ id ẽ ab om̃ infidelitate exrore
ebetudie et tentate/ q̃ te deũ sane ad sane
videre mẽat/ Puritate intellatus/ et pace
affectus/ qua spe et taritate smalit̃ et de
tabilit ꝯsestam/ ner vlla treatura possit
me separe a taritate que in te ẽ/ donet vo
tare filius dei per hoc mẽar/ Oim̃ ehñ q̃m
tu deus q̃ nb apparuit/ sil̃es ei erim̃ q̃m
videbim̃ eũ sicuti ẽ/ Quare q̃ppe hic ex pte
p gram̃/ sic tuc pfecte p ylam ppt̃ pfectam
silitudine filij eius erim̃/ tũ in tpo per
fruitonem/ sicma pace et delectatoe smalit
sup oia q̃uemus/ sicut q̃ in se tpo qui
esat/ Her ẽ vie pfecta iustitia/ her btitudo
meritoria/ tam vtutis practice q̃ ꝯplã
tue/ qua tantope verbo et exemplo doce

ſti nos ab vtero mris tue uſq; ad tcuue
repbans p hoc oes qui huit obuiat appa
rentes diuitias Cur ergo non dares ea
m dne tu dilgā tpaim tu stas sup aurū t
topazion Desiderabilis m sit sup aurū
t lapide pciosu multu dulciorq; sup mel
t fauu hanc toto spu et si caro infirma
sit optat custodire dumo tu gressib suus
tuus qm m custodiendo illa retribuis mi
tu Ded da michi rogo Ihesu bone p vtu
te huc tibi efficatissim que indigno sola
spe mie tue pfumo sustape metus etia for
titudie at animi pmptitudie ut pbat
acq;renda t acq;sita q;uadu iustitia delita
bile m sit psecutorem pati in hoc seculo v
bi teptatio et malicia e vita hoib sup tca
donet ipleas et dites me illa pmiatoria
et q;sumata btitudie tua que em pata
Vbi tu es oibus electis tuis o rex tcloru
porto in terra viuentiu Consolatio lugē
tiu saturitas et ebrietas esurientiu t
sitientiu benedictio miserator dnus clarū

lume mudiworduꝫ frater pausitorꝫ roberes
adoptionꝫ ymo omꝫ hẽditas btorꝫ gaudiu
ꝯ et regnu hꝝ p iustitia tribulatorꝫ Ihesu
rex meus t deus meus p̃ infinita secula seꝝ
loꝝ Amen

Gaudias questionu Ihesu Alpha t o
principiu et finis omꝫ creaturaꝫ tuaꝫ
a quo oia orsa sunt tanq̃ a centro et in quem
oia reflectut tanq̃ in sue p̃duxtois origine
ne peant Es nempe fons viuus p modu in
tellectus gnatoe etnali statuxiens de rede
pris in excelsis a quo oia fluut et in quem
refluut Sed et fontalis raduꝫ es de patre
luminu desup emitaꝫ per que ome datu
optimu et donu pfectu tam male q̃ gtui
tu q̃ eta btitudu desuxsu descendit in oem
creaturaꝫ diuie bonitatis tue ut tuaq; ptuqe
diuicta dne sitpefluente dulcedine tua p
her sacra mistia cor meu in te omꝫ bonoru
finali maxio et ultimo ne mudi huꝰ aut
tui tuaq; creature q̃ mi pꝺ est dulcor dulcor
sophisticatus me alliciat et a te solo vero
bono et suaui deo meo retrahat Te solo qso

aũ pre et ſpũ Sco tuo ſup oĩa amoroſe ymo
et delitioſe ꝑter te ꝑm ſcruar | actꝰ vero qñ
tu deret et expedit ad gliam et laude tuã v
tur O quies mdeficiens | o ſuauitas ama
ritudme neſciens O fluuie patis et nalit
manans | omnia trahens | obiq; fortit per
tingens | at ſuauit oĩa diſponens O bonu
infinitu tu michil bom deeſt | ſatia at ſua
uitex q̃eta auditate aie mee | ferſti em me
ad te | Et idarco inq̃etu e cor meu donec re
q̃eſtat in te Quid em mihi e in celo | et
ſiter te quid me ſatiare pt in tra Pemtq
michil Dne qui ſolus infinite bonus es |
ome bonu appetibile in te aphendens | q̃d
deſiderare pt infinita q̃ amodo auditas a
nime mee Non ergo me q̃ſo alliciat effice
mis taxmis intpantia | net delectet vanus
honor | mamis glia | ac impia ſuperbia | non
rexit affluentiã me a te retrahat auaritia
Her em tria mudus dat amatorib; ſuis |
Sed traba me amator tuꝰ fructib; dulciſſi
mis ſpus tui | extinguentib; venenoſis fra
gilis taxmis mee | fructib; ſuis; ligni vite

que sunt Caritas gaudiu pax patiā longa
nimitas mia suetudo fides modestia ētine
tia tastitas quibꝫ michil dulcius delitabilioꝫ
ꝙ ee pt In vita que nūc e Sed nec mi futā
ꝫn pfectis eos fac tuos ut videntes claritā
te vultus tui miglia fruant te in caritate
mestabili deleitent in te gaudio venerā
bili reprehendant te atq; ꝑpetue laq; i sie
ōm desiderabiliū desiderabilissio vltimate
quiescat ni te pace ꝑturbabili Illuc p
duc me dne p panē istū qui illinc ad nos
descendit ut ibidē ex cuius pleno esu tui oiū
sius tuis exultē et gaudeā de oibus bonis
tuis nec vltra esuriā aut sitiā ꝑ tuq; ꝑbeate
niquietex sed fiat aia mea qī orto rcurgu
Ofons bōitatis O vena suauitatis O rubo
caritatis O panis pfecte saturitatis O
esta singlaris sola repletiua oīs tonalis
auditatis Ihesu deus meus redemptor me
t ut spero futuꝝ glorificator me cū tuū
tum patre et spū Sancto es om bto spi
ritui finalis merces omna trona t ysa
per infinita secula seculoꝝ Amen

Oratio de Beata Maria

Ave Maria da gemmaꝝ beatissima
virgo / pre ombꝫ creaturis electa ·
gratiꝫ plemissima Tu nempe es illa eterne
sapie pulchra domus / voluptis edificia
tu et pfugiatis Tronus regis salomis
ebureneus vellus gedeonis roridu / quod
rexigauit spūs dn̄i / qui ferebat se aq̄
tn̄ ex purissimis sanguibꝫ vginal tuis
tue formauerat corpus verbo dei / quod
sic vos de celo veniens descendit in te / sic
pluuia in vellus / et sic stillicidia stillantia
super tra Porta erat Ezechielis qua solꝰ
rex Israel ingressus t egressus e / mansit
tn̄ an̄ et post clausa p̄manp Tu spūs sa
supvenientis in te sacrariu Potentia vtiq
olim) gratiꝫ virtutiu at spualiu exercitatu
Tu prius ois potentis illud olim) pfiguratu
tabernaculu multu pfosi / mireq ornatu
Templu erat dignissimu / qd vtus obum
brauit altissimi / totusq timtatus delicia
osissimu triclinu Tu angelorꝫ stupor t
gaudiu / hom) spes et glia / celi tota pfra

mi etnu/ Mudi aurora rutilans/ Exultatiu
miserox portus et refugiu Naufragox
stella maris Iustoru solatiu Tartarox
tremor Piratharx tipus et pfagiu Iubi
lus ꝓbax at tantuu Tu vrga aaron q
turgentibus gemis diuinu gmmasti a
migdalu Tu diuim fedis archa ꝓtubil
auro tectaitecta purissio In te q̃symo et
ex te vrna tarmis fabricata ē auxca hmo
mi se verbu dei celi vtiq; mana absconditu
Vrga q̃ aaron in te sustepristi/ qua mos
fortitudis deus pr omnis tamq̃ vga vtu
tis flue emisit ex syon ꝯplectes michiloro
duaru naturax xpi in te binas tabulas
testamenti etim Tu demq; minme bono
risitata nre/ et illud legis es ꝓpriatoriu
auxeu abox testametox velud duox che
rubin obumbratu alis sup quod ꝓpriatu
r9 mudo/ inclinans celos suos suis deste
dit mi taligie tarmis Dedner vsq; modo
dedignat3 si intercessionis tuax asenderit
fuma in ira eio/ dare sup te ꝓplo suo vespo

sionē pat̄is ꝙs quippe sicꝝ oēm ꝓponam
xcatū mirabilit' eleuata statu dignissiā
grā feamdissiā ylla habūdantissiā deo
pxima sola quodāmō sic tintatis utpu
te pti ꝙparental quippe eiusdē plis seu
ptarens filio matnali mo ostubstantial
eandē stz seu corporea sbam habens spūs
ꝙ deo mimicu multu ac mo mirabili soa
alis porroꝙ illū genuisti a quo ipē etia
lit' pcesserat O Teotheoos dui tu homo
tui sis matex dui mēxis altissim net ma
uis nomie mi celo et mi tra datū ē angelis
aut hoibꝫ Cuius tituli glam mirant' de
raphim stupent cherubim throm celebrat
dnationes adorant caste tremut vtutes pn
cipes et ptates qui etia tota sicme sphe
ricia venerat' mi celis fideliuꝫ tima re
uexet' mi tris veru natā qui mi cecte ob
stupescat vniuersa tui mimicu post deu
omē genu flectat' celestiu terestriu et in
fernoꝝ Sed et nos famuli tui Matex
Sanctissima flettimus tibi genua mea
orantes vt pia mtercssione nob impetres

ꝓtoz remissione ꝟuoꝝ extirpatoꝝ
augmenta vtutꝫ At in gra ꝑfectoꝝ
Tandeꝫ mi ꝯgtia ꝙsummatoꝝ o clemens
O pia O mater ihesu ꝑdulcissima virgo
Maria Amen ℣ In oi tribulatõe et
angustia mea Cuctꝛe nb ꝓmissia vgo mi

vgine maria ℟ Deus qui gaudio dare nr̃m orano
tua ꝓhemit̃ castissima Multiplica
rie mlteꝫ moys olim tam priarchaꝝ
figis q̃ ꝓbaꝝ ꝓcomis exuli mdo pmi
sisti ꝑpamq̃ sup oem creatura dignitate
statuis ut ect mr tua mrcabile sublia
sti ꝑcrima eia gra sufficiasti Atq̃ ia
ad te assupta sup oem pulchitudine to
tuis celestis tuxie ꝯgio fissie collocasti.
Concede nob famulis tuis vt ipa de ipio
ineffabili ꝯgia gratulam̃ cuis pia mt̃
cessione ab ombo mcam̃ mal liberaxi
Et te regẽ angelo ꝝ in celesti aula sem
pitna bitudie frui seliat ꝙ exoptaxi ihm
xpm filiu ei⁹ dñm nr̃m Qui tu ꝓcet
spu scꝯ vnus et regnas deus ꝑ oia sc

Prologus sup̄ Oroem sequentem

Incipit oratio de Sacrō corpis t sanguine dñi nri Ihesu xpi Edita scdm Statū t placē Saluandoz̄ sc̄z inapentaū psiacentaū t psertoz̄ habens ix ptes p̄ma t scdam ad premitteratā t qrtā ad filiū qm tā t sextā, septimā t octaua ad Etam trinitate Nonā seu vltiam ad Etam v̄ginē maria Ex p̄mis trib; scdis dictaꝝ ptiū tñens nomen quod ē carthusia Quod mēptatu scdm Etm excommuniā pt vocato pfecta Et pt dia a celebrāte uel quitante a' hīs misterie ptiapare volente ante vel post quone quibusda verb̄ suo mō mutatis scdm exigentia tpis sc̄z ptīti uel futuri Que si detubo reuēnti masticatoe sepe terit' sup' aromata saporat' Incipit p̄ma pars oroīs

Que vocat Carthusia oro ad pcm creator om̄ rerū deus p̄ opis tui q̄ priapiū mēbrū no rerupit tui q̄ etīnitas fine excludit' que cuncta sui ofitent' auctore Ego miser et indignus pct̄or ad celeste om̄ uiui Corpis t sanguis dñi nri Ihesu xpi

attessixus Cor turbidu/ corpus sordidu/ ig
nia polluta/ Conscia gerens sauria Valde
anxior Et quid eligam Ignoro Si enī non
attessero vita fugio/ et si indigne me gessero
dignatoem atq; ro/ O Suma Duitas/ o trē
menda maiestas/ o pia miseratio/ quo ibo
aut quo fugiam/ Peccaui mi celū et cora
te Iam non sum dignus ut filius petē/ sed
tractus ingemiscens/ pectus pcutiens ut p
tuiens loq; Heu me miserū pctore pdi
quod erat filij Tu vero semp indulgētissim
pris pietate/ secuasti/ Ignoscē pr Ignoscē
clementissie pr Ignoscē filio pdigo lic; sero
reuertenti/ manu mē de alto emittes/ me
miserū in pace t grā susceptur9 Scīi paro
Bonay dne deus magne t oro ad prem
Amirabilis Cui papis pximu diligi t
p nimias oraci Ouscupe pces et hostias
p me misero pctore/ p oib9 affimb9 t bene
factoribus meis/ pro familiaribus t oginibus
plis quoq; quos lesi neglexi vel scandali
sau Et pro ombus q; quib9 orare teneor
tuus offero maiestati tue Exurge dne

pan

exurge Errantib; appare flagellu remoue
Amplexu noxam gtege ostula delicta redi
me Offer calcamenta ppatois tu munimi
ne da auxiliu fidei in fortitudie t stolam
Innocentie Riabus q; pris et mris mee
et om̃ fideliu refugeriu tribue Om̃q; de
q̃uis tribulatõe damnatu pta amue Vi
tulu sagmatu pigwedme taxitatis prie
Immolatu in cruce In hor Stissimo gviuo
donaturus Terna pr Oratio ad filiu

REx regu altissime Ihe Xpe sple
dor glie et figura sbe Sum pris por
tans omia verbo vtutis tue Glorifica cla
rifica et Santifica hodie nomie sm̃ tuu i nb
et nos in tpo Vt salubriter vetordem̃ epis
redeptois mee Videl; Incarnatois Natita
tis Circucisionis baptisatois Ieiunij Tep
tatois Predicatois Miraclo; epatois Transfe
guratois Cene Tradicois Apphensioib; vi
lipphisatois Conspuctois ligatois Exam
natois Spoliatois Accusatois Denudatois
flagellatois Spinatois Coronatois Irri

sionis condepnationis Crucis baiula
cois Crucifixionis Cōpassionis ad vgnem
matrē Illusionis potationis Orationis Capi
tis inclinationis Victoriosissime mōtis latis
aptionis Sepulture Resurrectionis Astesio
nis Et spūs Sācte missionis Spē crucis Coro
ne clauoz lancee volnez Et Sactissimi
Sācūis nos in hoc Salubrimo Sacmeto
mysteioz efficacia refecturo Cōta ps Te
O solus Crucis Tu solus Ihs oro ad filiū
Tu solus altissimo Ihesu xpe Sacdos
ete Pontifex sume Tu lux vera illu
mias oem hoiem tredentē in te Diuide qs
tenebras erroris a lumine vitatis Vt oy
nostamo et papiamo ip̄m vere tu verus
Deus et verus homo qsecraris t bndicis
In Sacro quo sponsam tua sanam exhiaz
pasus et resias in supplemento bndois
ete Eya dulcissime Ihesu memeto te
pissimu huane infirmitatis medicū t
pter mas miserias te nos assipsisse &
festus Et per Sacramenti salutē t euā
gelia iuramenti virtute fac nos veros

adoratores/ prem in spu t vitate adora
tes/ tabiq plaata pete nb semp suggere
exaudiuem mi tui xestentis thesauri om
potena patriq Rita pe oro ad spmissam
Hospes honoris hospitau amoris q
audium requie deus t dne Opus ste
Rogamq te p id q nexus amor t bomtas
es mi duitate Consalis xetinq t xeist
pri et filio predens ab vtroq Dilue tene
bras cogitacoiu et affectui Vre macias
verboz et opez/ et auser spuriias ma
loru spiritui Cupbie et Inordie corporis
et blasphemie luxurie t Immdiae/ que
nos pulsant vbiq Qdue auster suaus
sime nubes in ecclesie fulmia in xubo
re/ tomtrua migemitibq/ et pluuia ifle
tibq Confessionis fruden/ t emede teperie
ut semp fructificemq vtutes t opa q tibi
placent Repelle dne et destrue detractoes
et insidias/ malefica et immicias dr v
misas nequas flozq ficm t inimicoz om
nos i sacrali bndae ut pupilla oculi p
tectoris

Vem spā spūs Sexta ps|te ō ad Spm̄s
vrator inmanibus mēs vrtus mīsēcia
Tape nos aureis authemis septiformis g
race tue in Spū Sapīe et Intellectus Consi
lij et fortitudis Sce et pietatis Et letissimi
tōris tui Stringe colla Manus ligra Cap
pa pedes Replē mentes Sensus ōp̄ Intōes
et tōres omn̄ Integstate et statute fac con
tendes Deduc potent' et extorque violet'
quod tuū e Inaxcerans nos m̄ tella vma
xia suauitatis Intexne Illusor Instrenuis
sime arende furnū tarcitatis Ignee | vo
ane mēe lapsatte celestibo desideriis et rep
tas trāsitoriis ardent' sitiant et hiāt'
esuriat refia in te Mensam ꝑpara et offer
ta fercula In p̄mo pcta ablue In sco
gram tribue In tercio ☞ nō sacietē ad g
loria adhibe Omnis spūalis letitie
porrige pastalis agm̄ q̄nuū magnifice
epletur⁹ Septia ps|te oro ad ☩ tinitate

Sanctus Sanctus Sctus dns de⁹ ex
ratui Sctā trinitas vnus deus | pe
filius et spūs Sctus Qui hoiem ad yma

gnie tuā formasti Et ab angelis paulom^
minoratū sup oīa opa tua ostituisti Vt te
opante sacramentalr creatoris sui tutor
fieret mistialr Adoram^ Induim^ et
votam^ te dnte anuas diuitiaz mie tue
deuotoe qua dedisti pulsantes plataxe bo
ne dnē plataxe intende et respice ad altis
simū opus manuū tuaz Et p temetipm
da nob hodie atq; omī tpe debito timore et
amoxe digna deuotoe et lacrimaz ebullitio
ne corpis castitate et animi puritate id
ipm mdi ptāū tam xrūēt tractaxe offre
et ptē vt benigne aspiendo susapias
munibz ut nosti vtile salutis et pacis re
media adiecturo Vnī ps oro ad s tinitate
In manus tuas dne commendam^ nos p
ppriaz tinitatē et maiestatis vnitatē
atq; totiz mie tue pfunditatē Rogantes
ut nos in nobis mortifices et in teipo vi
uifices Omesq; cogitatoes meditatoes
desidia verba t opa mra tibi gta efficacib
sacfiaa ctīne bndoīs prigroedie nos semp

pcuemendo seqūs O dilatissime ihe absor
be nos medullitus in saporе fervētissi
me caritatis tue Vt dulcescat nob non solū t'
ex: oibus omnib⁹ obsequi sed etiā ꝓpter te
g tumeliys/aut acerbe morte t̄ꝑssia si nitē
tiū assit Omnige itaq; nos pnisse deus
In abysso mansuetudinis tuas plene felici
tatis tue igne exquirendi venia illuminatōnis
mētis t caritatis supne/qua refectis refi
cias mi nob vegetatiue tam sactissimi mis
teri; mensurabilis attensurq; Nona si
Auc vltia ꝑs Or̄o ad Bt̄am vgnem
de lucis speculis deitatis sacrariū
t̄nitatis tricliniū/festinatus angelor; et
hom̄ Maria Gra plena Dns ꝑ obumbrās
spūs sc̄i impregnans filius ex te hūa
na sibi membra edificans ꝑr et filiꝰ t spūs
sc̄us tm⁹ et vnus deus Dns tecū Inten
de prospere tu super dia bndicta/et tu tota te
li milicia ꝓdic nos Dn̄o deo vegrabis ple
nitas sanct; nrāq; exaudiendi; reptas O
sponsa ecclesiastica memēto nuptiarū
illarū Du vgo ꝙpes t dedicata pacēs t ꝑ

oem dilectem qua diligis et diligis Da nob
vtute altissimi obumbrante t spu sco supve
niente in hor ineffabili sacro tu affectu q
ape per effectu pare et impfectu delicatis
sime nutriere bndam fructu ventis tui vt
veniens ide sponsus virginu ardentib⁹ meis
lapadib⁹ nos introducat ad nupcias sem
pitna gaudia collaturus Dns ns Ihs xpus
filius tuus Qui vivit t regnat tu deo pre
in vnitate spus sci deus p oia scla⁹ ~

O Maria pissia stella maris clarissia
Mater mee t aula pudicicie Oro q p
me ad dnm t Ihm tuu filiu vt me a mal
eruat bonis gaudet fruat A vicijs cuatuet
vtutib⁹ roboret Cu sanitate tbuat et i
pace custodiat Cu finis vite venit meis
te plebe oclis vt vere tue sathane p te ca⁹
euadet Conductrice te habea vedeudo ad
patriam Ne callido dyab⁹ via plebet iudus
obiaendo plima et falsa queq⁹ ex inimi
ci⁹ ne⁹ reddat ppositu Michaelis archan⁹
tuus q⁹ stat officio a maligno dyabolo
Dignos quosq⁹ exipe t pad⁹ reddet me

Ave mdi spes Maria Ave mtis ave pia
Ave plena gratia / Mestis da solatia
Ave virgo mater xpi / tu ex sola meruisti
Esse mater sine viro / t lactare more tnito
Angelor Imperatrix Miseror q solatrix
Consolare me lugente in pctis ia fetente
Consolare pctorem Et ne tuu des homore
Alieno aut crudeli Precor te regia celi
Me heto excusatu / apnit xpm tuu natu
Cuius ira expauesco / t a furore cotinuo
Na peccaui sibi soli O maria virgo Moli
Esse in aliena / gratia celesti plenu-
Esto custos cordis mei / signa me tuore dei
Confer vite sanitate / t da mor honestate
Da pcu me vitare / t qd iustu e amare
O Iuuedo vginalis / nuq fiut ner e tulis
Inter natos mulier / om creator rexu-
Te elegit genitrice / q maria peccatrice
Emudauit a reatu Ipe me tuo precatu
A pctis cunctis tegat Ne mfno me denigrat
Ya vosa sine spma / peccator medicina
P me natu Intpella / ut me saluet a pcel
la

Rueg mdi tu mudi/ aud fluctg fuxibudi
Omi pte me ipingut t pti zona cingut
Qxpe fili fum pris/ p amore tue matris
Uirg venter te ptauit/ t te dulci lacte pauit
Te pquam pro supplex/ qz tues salus dux
Salus vez mdanaz/ atqz salus aiaxum
Te nuit ptor litz reg/ miserè mei deus
Miserere fili dei Miserere xpiste mei
Miserè miserator/ qz verus sum peccator
Tu pcta dele mea/ t cor mudu i me crea
Da spem firmà fide recta/ caritatq pfecta
Et gre de fine bonu/ quod è sup ome donu
Vt mi corde sic oppugnat/ t'xpe ut quiescat
Fiat me digne maduicare/ cop tu salutare
Ira tua ne me gruet/ sangs tu sic me lauet
Ext cop t mi corde/ a peccatis t a sorde
Vt dū mi stat hora mortis/ anaz tr astet fort
Atre dato mi custos/ q me locet mt ustos
Mors sit ame mea fugat/ mors 2a men tangat
Luret caro putrescat/ spus m te requiescat
Dū resurgā te visuro/ sp tecu sim masuro
Amen Ihesus Maria

Omni
parte

Omps ꝛ Mſerator deus qui me plaſ
no- masti tu esse et de tasu pmor pmtu per
morte tua mocente reformasti Tuu me
pitore ad tante dignitatis officu elegisti
Tquid tibi respondebo si tu tanta repete
a mevis atrocitate misteriu m tom̃issu
de tua benignissima largitate. Vez esse
t ipe ofiteor quotiꝫ in vanitate posito fui
Ipe lege tua t madata tua dereliqui
pter qd̃ no sum dignꝰ nuncare sactissi
torpus t sagie tuu Et qs audet te attin
ge nisi mors tua stussia t mocentia tua
purissia satisfaceret p pctis nris t mitu tu
u pciosissimu staret p delictis nris Ego vtiq
pitor tu mocens Ego negliges tu opulens
Ego fragilis tu stima fortitudo Ego desormis
tu sestiabilis pulchritudo Ego morti ppinqꝰ
tu vero plus es etno In me e inuabil ma
tula te puritas ipmixta Dne grosce tu
psuit hec q̃ m te inuenit² medicie Quid
angel' valet tibꝫ opꝫ e medicꝰ No vtiꝫ fr
male bitu pitori Stina go me medicor
optie m oribꝫ sensibꝫ meis vt tuis subsidiis
fletant² semp ad gl̃am tue laudis

Oratio bona ante Missam

Secundu ordine Melchisedech Sa
cerdos sume dne Jesu xpe et ve
rus pontifex futuroz bonoz Tu per
ppriu sanguine semel intrans in Sca scoz
Te deo pra hostia viua et illibata in a
ra crucis p nob ptorabz obtulisti Tuaz
tu sacra corpis et pciosi sanguinis celeste
misteriu in tue caritatis et passionis me
moria sumendu fidelibz reliqsti Ded t sa
cerdotibz idem Sacrm salutifici ofeendi
veracit tractandiqz ptatem peculiarit
tradidisti Ego ante qz ptor t indigno
Sacdotio hanc laudis tue hostia sacrifica
re no mexito ptimesco p qua adhuc mis
tice ymolaris Graue nacz e qp ad men
sam tuam Immotens manibz t mudo cor
de nd vocor sed pctis pollutus et co
scientia coinquinatus accedo Otio qppe
qz quicqz mandutauit pane et biberit
indigne dm mdigne iudicii sibi manducat
et bibit nd iudicans corpz tuu Gra
ue etiam est si dum peccata metuo

mīsterīū nō implēo satisfactiōē non reddo
et salutē negligo Nam si qs digne mādu
cauit ex hoc panē viuet in etnū Sed q̄e
pie dne hoc digne agit / misi quē tu dignū
facias ℣ Aut quis plēe pensare ualeat /
q̄nta reuēcia t honore sit dignū / tū q̄n
ta deuotōe timore et amore / sit hoc sac
ficiū celebrādū Vbi mi ipā ymolatōis ho
ra ad sacdotis vocē celi aperuit² Hymnis
yma hugut² / vbi raco et sāguis tuus m
vitate sumuit² vbi assimt Scōy agmā
angelōz ℣ Ex quo iam magis ygnosco
q̄ adhoc indignus existo Sed quia nom
defecerūt mīsatōēs tue / qui dignaty es
ai publicamus t pctōrib; mādatare / qui
venisti q̄rē t salui facē q̄d pcerat Obsecro
ut michi p mdulgencia dicat assistē p
remadio ymolare / p offico / rogare p ipso
Nam nutē ē ut taxus sit q̄ mīstret / si semp
pbibendus ē qui deliquit Q̄m̄ tatem
q̄de mea ygnosco q̄m̄ m̄ pctis ygcpty / na
tus et ōuīsatus sim̄ vsq; m̄ hanc horam
Et q̄s pt facē mdū de m̄ mūdo concepti

ſcome: Nomine tuſolus: ffiat ergo ap
te piū Judicē impetratio veme/ ogmao
aulpe Qed et ofiteor adiſū me iuſtica
meatibi/ ut tu remiſſus ipietate pti mei
Qap dem̄ vnū rpio plamur/ et aliud qd
non ſumꝰ Qſt mact ſpūs gtribulatꝰ t ſacē
ſitū/ et aueptus tue ocritu t humiliatu/
hūs munerib⁹ deus meus dita me/ duob⁹
m oēs qui ꝓmouent te Nam mate ē/ ut du
bot ſit agnꝰ noſmetipos tibi m ordie
ocrifice mactemꝰ Et tuc p nob vera hostia
ex⁹/ tu noſmetipos tibi hostia ferib ffiat
ꝓpiā ſdm oēs mias tuas/ et memorare
quia pulua ſbā dmꝰ/ et parce ptib meis Qt
tpe nō ē ofuſio confidentib⁹ in te/ q̄ potes
facē ſlaphabundāt̄ q̄ petimꝰ/ cōſtelli
gimꝰ/ no in luſtificationib⁹ meis ſdm mi
tias mifexationes tuas ꝓpter meas am facie
tuā ꝓſternes Peto/ per venābil tuū cōpis
Qatmentu/ et ꝓioſū ſagnē tuū mē ſa
lutis ptui/ quo ꝓpter nimiā caritate tuā
nos a ptis lauare/ et a morte ꝑpetua re
Immē dignatus es/ tu ꝓpriū t honor ē ꝑ

mfexerá semp et paxcè Vt dimittas mi
vmissa que ostia mea metuit / t adiuuas
quod oratio non pstimit / et ab occultis me
us munda me Purga me profectu Illu
mtellectu Inflamma affectu Omesq; sens
corpis et aie vnes puxifica Dona vtutu
t gre infundendo multiplica Ctis ipaz
ppetue placatavis hostia hodie mi spu hu
litatis et mi aio ostito tu pstia caritate
Cu plemtudie fidei t firmitate spei offe
ra / Ac ea reuentia t deuotoe diligentia
et timoze tu sensiu custodia t metus osta
cla / tu tanto op caritatis feruoze et lau
mazi fonte Cu cordis puxitate ac tanta
humilitate susczpia / sicut optet et deceat
ta ut sacficiu mrm tibi dne sit acceptu / m
op fiat abolitio pcto / Extmpatio vitio /
Augmeptu vtutu Robur pseueratie / at p
paratio ad regnu felicitatis etne Aprosit
ead qso dne pctoribz ad qusione / penite
tibz ad ofirmatoem / mnocentibz ad ofirma
toem / pfectis ad ofirmatoem / fiat op aut
tas fidelibz defunctis tpalis pene refrigiu

et velerioris adeptois glie pmotiuu O
setuo etiã dñe vt me btor angelor pia
custodia ĩ hoc sacro mĩsterio munias
ne quid negligentie vel puli exoris vl
impedimẽti ouurrat Direge et tu ĩsso
dñe oculos tue pietatis ĩ me ut i verbis
jubilo sentiã tue visitatois dulcedine et
desideratissie pnie tue gustu experiar
salutarẽ O dulcissim pietatis O signu v
nitatis O vmbilici amabilitatis O dulcis xpe
O bone Ihesu O panis viue Panis sanite
plenus gra et vĩtute habens ome delita
mentu et omis saporis suauitatẽ ĩ desi
dristi de velo vt dulces vitam ĩmdo sĩt me
sit hodie manducare te ut me ĩ te et tu
via ssim semp manere velis ĩ me Sana
salua et custodi Refice Reple et cõforta
me vt sit incorporatu tibi firmit adhere
am Ne fatigatus a via pme et salutis de
siaã Sed amodo scdm placitu tuu viua
Rtus ĩ vite tĩmo hor salutari refectus
viatico ꝓ illud ad sanctitate celestis ꝙvium
felicit pvenia vbi te fac ad faciẽ videa

et pfecte te dligam te laudem te pfruar
i etnu Tuod michi largiri digneris dul
tissime dne Ihesu p interuentu t mita
Oratissime Gemitus tue vgis Marie
In tuo vtero tu verbu caro factus es ut
habitares in nobis Et p omn sine A sor
tuor pra supplicatonem Ac p suffragia
tuorum tuum sanctorum Tu vivis &c

Oratio bn de s spu an Missaz

Adesto mihi dne Ote spus pa
clite consolator piissime Adesto mihi
Et infunde te in deo meo Et sensibo meis
purificandis illabe/ quia tu solus scis
In corporea gram tua corporalibo metibo
et recte de te sapiendo Veni tuus spus
Ote veni in me/ qr sine te non possu sub
sistere Ate eni omne bonu summo/ a te nec
Inoratitate atq prno In te totus metus
mee voluntas inclinata retinebit Tu pr
meus/ t auctor bonor desidior meor
t pfectissimo aduocatus Ergo spus Pa
clite/ q es consolator ois fidelis aie/ mih
in desis oro te Vt qr tua subsisto sapia

tua ꝯß gubnari meas ꝓuidencia Et qui
tuctor⁹ eo remissio pcor⁹ cosueta t' gra
dissolue delmentes me ministrtu meor⁹
ostruones Vt iuste t pie ꝑ vera humilitate
m tarcitate dei et ꝓximi simdatus seruo
ve tui amoris ardensius in angustijs t
teptationibꝫ meis cosolatoe tua mdefici
enti stabilitus felia pseueratia tibi pla
cere possim Deꝑ ste pnisse qui es
fons pbennis vite Tu es atqua vuia
in vitu etna mentes tuor⁹ fideliu ꝑgas
purga tua spuali gra mentis mee itima
Et ablue ee pctm aie mee atqua tue ab
luuois purissime Et mda errores omiu
tor⁹ meor⁹ infundendo in corde meo benig
nos meatus spualiu donor⁹ Deꝑ ste
benignisse qui effudisti sup oem carne
tua Bndrotem replens orbe tre gra tua
Ilrida cordis mei arua t fmacessibilis
gre tue rore fecunda et irrigado vtutibꝫ
spualibꝫ letifica Confirma me sapia
et intellectu Corrobora me ꝯsilio atq; v
tute Firma me ogmone tui atq; pietate

mum me amore tu atq; timore Resus
tatu ltaq; me Cpuis Oīe patlite Resur
rectio mortuor/ Pquā matule p̄me na
titatis mēdiuuit² Abstergę a me so
te tue p̄gnidis purissie muabiliū puto
rū sordes inueteratas in me O Ste spe
oro te vt ille Ygnis tuus Stus &estendes
in me mala mea purget pria exurat
Cor illuiet labia ad te digne adoradū
emūdet Cū em libalitas tue largissie
pietatis respexit me Et tu illuxeris
orde meo/ tui diuie eterna pulchitudiez
maiestatis Et mapiā ygnoste menar
rabile pfundissimūq; misteriū tue ex
cellentissime t gliosissie diuitatis Ame

p infirmis

Dnipotes etne deus salus eterna Ediam
audi nos p infirmo famulo tuo p q
misericordie tue imploramq; auxiliū
vt reddita sibi sanitate gratie tibi
in ecia tua reffrat actones p dnm

Deus fons bonitatis oro Sacerdotis
et pietatis origo qui peccantē
non statim ludibrio sed ad pñiaz mi
seratus expectas Te queso ut famino
rū meoz squalores absterzyas et
me ad pagendū mūdū officiū dignū
efficias Et qui altari tuo misteriū
suscepi indignū pago tepidus ad id
pagendū reddar strenuus Et mē eos
qui tibi placuerūt inuenire iustifi
catus p̄ dñm Oratio Sacerdotis

Clarificet fontis queso dñe oblatio
nea expurget facinora p̄ qd tota mi
di voluisti redēptoris pdita Illiusq; recep
tatoe efficiar dignus quod ut sacerdotale
suscepi indignus p̄ dñm applendū.

Huius dñe preceptio cōmenta pto
rū meoz matulas tēgat Et ad pagen
dū mūdū officiū me ydoneū reddat p

Omps sempiterne ac̄ sacerdotis p̄ca
deus tue gre pietate supplex de
uotus deposco Vt omnī malorū meoz vi

tula soluas tuctus q̄s meis cùmbǫ t pctis
clemẽt ignoscas Et q̄s me indignũ t
pctorem ad mistexiũ tuũ vocare digna
tus es fac me ydoneũ tibi mistꝛiũ effi
cas Vt sacxificiũ de mambǫ meis placa
de ac benigne suscipias Electoꝝ q̄s sac
dotũ me pticipem fac̃as t & sceptus
tuis in nullis me obexrac̃e pmittas p

Deus qui te pcipis a pctoꝛibꝫ ho
exoꝛaꝛi tibiq̄ sacxificiũ cꝛitꝛi voꝛdis of
fexꝛi hoc sacxificiũ q̄d indignis manibǫ
meis offexo acxeptaxe digneꝛis Et ut cpẽ
tibi hostia et sacxificiũ ẽ mexeaꝛ / mise
ratus exede quo p mistexiũ huiꝰ exhibitio
ne pctoꝝ oĩm pcipia xemissionem p cplẽ

Huius dñe mihi sacxi pxepcio sit pcto
ꝝ xemissio / et tẽ pietatis optatũ ꝓpiciato
Vt p hoc te opitulante efficiaꝛ sacxis mis
texijs dignus / quc de tua pietate cfisus
sxcipitaxe pssimo indignus ꝑ dominũ-

Te igne Cont̃ tẽptacões cacnis
ca ꝑpũb venes mcos Et coꝛ mcm dñe
Vt tibi casto coꝛpoꝛe seꝛuiam⁹ Et mundo
coꝛde placeam⁹ ꝙ ex ꝑcta. D Ipsũpe

dne vinc̃ula p̃t̃oꝝ mꝝ oꝝ Vt sac̃ficiũ xe t̃
hostia laudis absoluta ꝑ̃bate possim⁹
fetribue q̃ ante trabuisti et salua nos p
indulgenciã quos saluare dignatus es p
gram̃ ꝑ̃ Cõplen Dne deus adiutor
me et ꝓtector mꝰ tbulacoibꝰ Obsecramꝰ
immẽsam clemẽciã tuã Vt p auxiliũ gre
tue reflorcat caro mea vigore pudicicie
et ſãmonie nouitate Vt zona castitatis
ſuccincta lorica fidei circũdatꝰ in resur
rectione iustoꝝ cũa gaudia te largiente
ꝓpiciat ꝑ dom̃ ℣ Purga peccatoꝝ
Da q̃s opẽ deus meoꝝ mꝰ vena pcoꝝ
dctꝰ quicq̃d carnali delectacione vel
animi mei cogitacione atq̃ vana huꝰ sęli
ambicione gr̃a tuoꝝ reddituꝰ me mandatoꝝ
ꝑfecta In hac pnti vita vena papę meæ.
Exaudi me opẽ sempr̃ne deus ℣ Sexta
Et sacrificia hec oblacionem Vt assumens ca
a vcęis desideriis et a carnalibꝰ q̃ capiſce
ris atq̃ immundoꝝ spirituũ ceptacoibꝰ ꝓ
me libãre dignerꝰ ut Cõo tuo spũ reple
ri merear ℣ dom̃ mem̃ ẽ cuius ẽ spẽ ꝙpl'

Aserator t miserator dne qui prendo
sustentas et ignoscendo sustas da michi
p hec sca que sumpsi purificatoem metus
et corpis et meor absolutoem prtor pt
Omps et Conf Malas Cogitatoes
omitissime deus respice ppicius ad
pces meas Et libera cor meu de malaxu
tepatoe cogitatonu Ut sca spus dignu
fiexi habitaculu mea ip eusde Scti
Has tibi dne deus offerimo hostias p
salute mra Actis aias meas Ut spus
gra illuatoe dignis p eiusdem xpm dn
Deus qui illuas oem hoem venie
te in hunc mundu Illua qs cor meu splen
dore gre tue Ut digna maiestati tue co
gitatoe diligé et ope exercere valeamo
Dirige p Amico uel quic tepatoe
dextera tua dne qs famulo tuo
mam tua postulati per quia adiuta
teb t errores declinet humanos Et sola
ta vite attingat at subripientu delicto
lacos euadat atq sempitna gaudia co
phendat Per Secreta. O da qs dne

Sacra famulu tuu custodiant Et cont
dyabolicos atq; humanos semp tueantur
muros Ut p̃ hec pie devotois officia
tueris desideris Et votis quicquid petis
mitigatus ad celeste gliam valeat pue
nire p̃ dom̃ **Pro Muliere oratio**

Respice qs dne famulam tua Et mtue
dentibo Gtis tuis gre tue ni ca do
na multiplicia Ut ab omibo libera offensis
et tpalibo non destituat auxilijs Et sem
piternis gaudeat mstuitis p̃ **Secta**

Adsit dne nutus oblatu Et mtede
tibo omnibo Gtis tuis consua famula
tua Et atq; ab omnibo quas met adiut
tutibo redde securu Ut tranquillitate per
ceptu de omi vssibiliu atq; mvisibiliu
mimicoz insidijs libatu devota t̃ mete
deserviat p̃ dom̃ **Applenda** Subiecta
tibi famula Et qs dne Intercedetibz oibo
Gtis tuis Apiatio celestis aplisitet Et
pntis vite periculis exuat et ptuis do
mus firmet p̃ dominu nm Ihesum
xpistu filiu tuu Et tecu vivit et

Petate tua qs dne Dño Generalis
mcoꝝ solue vmtula pcoꝝ ꝛc Secta
Deus qui in singlaxi corpis tui hostia
totius mdi soluisti delicta hac oblatione
placatꝰ/ maculas sceleꝝ mcoꝝ absterge
Et oim xpianoꝝ fideliu vuoꝝ atq defuc
toꝝ pcta dimitte/ eis qs pmia etna qrede
ꝛtui vr Sepleda/ Sumpta qs dne ce
lestia sacra/ omna tmia nra detygant
Oemqs pfitate et infirmitate t hostia
rabiem/ mitis/ oim Scoꝝ a nob pcul re
pellat/ Et omnib⁹ fidelibus viuis et de
functis p qꝝ tibi fuit oblata salute pfint
ad vema qpex do. Pomm gdu ectia ꝛc.
Exaudi qs dne p omni gradu ecclie
supplicu pces Et deuoto t pectore
famulantes petua defensione custodi Vt
nullis pturbatoribus impediti libera fiuitu
te tuus semp exhibeam⁹ officijs p Sec.
Suscipe dne pces et hostias p omni fce
ecclie tue ꝙsq Scoꝝ tuoꝝ pabus
In tuctis ptege bonis qpex do n oplend
Vota nos dne meditialis opatio a tuctis

exmat clemēter pculis tt famulos tuos
os in tuis sanctis satris offitus ostitutos tuis
is fiat tt inhereze mandatis per do
Omps sempne deus P congruo
qui facis mirabilia magna solus
ptende sup famulos tuos sup cuitas gre
gatos illis omissas spm gre salutaris
Et ut in vitate tibi applaceat ppetui eis
rore tue bndois infunde per do Secta
Hostias dne famulor tuor plantus i
tende Et quas in honore nois tui deuo
ta mete p eis celebramus pficē sentiat
ad salute per splendā Quos celesti re
xeas munie ppetuo dne comitaxe pfidio
Et quos fouere no desinis dignos fieri
sempna redeptōe gtede p P famulo
Omps sempne deus Miserere fa
tuo Et dirige eu sdm tua clemētia
In via salutis etne vt te donante tpla
cita cupiat Et tota vtute pficiat p Sca
Prosiciat qs dne hec oblatio ad salute
famuli tui N. vt tua pudētia eius vitia
Imtā aduīsa et pspa vbiq dirigat p splen

Sumentes dñe ꝑpetue Sacra salutis
tue dapsitatem clemencia vt per ea firmi
tatem tui tuu ab omni aduersitate ꝓteyas ꝑ do-
Deus qui iustificas impiu ꝑdomino
et non vis morte ꝑcatoꝝ maiestatem
tua supplicit exoramꝰ vt famulu tuu
N. de tua mia ꝓsidente celesti ꝓtegas be
nigno auxilio et assidua ꝓtectoe ꝙsues
vt tibi iugit famulet et nullis tepta
toibus a te separet ꝑ dominum
Huius dñe ꝙs vtute mysterii et a ꝑpīs
nos mia deleatis et famulu tuu ab oibꝫ
absolue ꝓtius ꝑ splenda Dominum
nos ꝙs dñe sacra que sumpsimꝰ et famu
tui tuu N. ab omni culpa libez et tuede
vt ꝙ ꝙsue sue creatu constituit celestis
remedii plenitudie ꝙfectur ꝑ dominum
Omps et mitissie deus ꝓlacrimis o
qui sitienti ꝑpulo fonte vuctus aq
de petra produxisti et duc de cordib mei
duricia ꝙpiciis lacrimas vt pcta nostra
plangẽdo valeamꝰ remissionem ꝙ te mise
rante accipere meam ꝑ do- Secreta

Hanc dñe qs oblacois quã tue maiest
tati p pcis mis offerim3 ꝓpicius respice
Et pduc de oculis mis latcinaz flumina
qbus debita flamaz mundia extinguẽ
valeam3 ꝑ Cõple S Rrcusitatis qs
tue dñe deus obtulim3 pietati nob ad
venia pcor3 mor3 pficiat Et tue miscra
tois semp tribuat solatiũ ꝑ do no-
Ineffabilem ꝓ qñq tribulacõne
mtam tua dñe nb clemẽt ostende
Vt firmul nos et pcis exuas Et a pcis
et a tbulatoibꝫ quas p his mẽm exci
pias ꝑ Secta: Dvrisicet nos dñe
qs munis pcis oblatio Et dignos sa
tra ptinpatoe pficiat ꝑ do ꝙplend
Dra dñe qs vt texeris affertibꝫ ex
piati ad sipm plenitudñe sacramenti
tuiꝫ libauim3 Sanita tenda3 ꝑ
Deus oim fideliu ꝓ Pontifice a ℣
Pastor et rector famulu tuu N ꝙ
pastorẽ exlie tue ~~Epis~~ pesse voluisti
Aspicius respice Da ei qs verbo t exeplo
qbus pest. pficẽ Vt ad vita vna cu ggre

sbi accepto pueniat sempitna p: Oscia
Oblatis qs dne placare muneribz Et fa
mulu tuu R que pastore cotie tue Spi
pesse voluisti assidua pteone gubernap-
Het nos qs dne diuini Gaci precepto ppi
ptegat et famulu tuu R que pastorem
cotie tue Spiritu pesse voluisti Vna cu gre
ge sibi cmisso saluet semp et muniat p
Oseende dne fa- p salute vnor Oscp
Propiciare dne supplicatoibz nris
et hab oblatoes famlor famlarumq tuaru
quas tibi p nre voluntate cor offerimus beig
nus assume Et ut nullius sit nre tui votu
nullius vacua postulatio Ora qs vt qd
fidelit petim effectui ocedm p ppd
Da famulis ac famlabz tuis qs dne i
tua fide t vitate ostancia Vt in tuitate
tua firmati nullis tptatoibz ab cuis
integritate vellant p

Sexcemissia et benedicta dns/ mit dns ihs
cristus/ ad vetera maia/ q eunti dato ore
creatura/ Fituo sacrificio ac hymno vtq
digna fiasti potide tua/ idem vere dignu
corpa et sanguinez/ qo misericors pitor
In brigmo dei atq tu
Deprec nra ma
fulatu venie/ tue
pigne/ ut fide
sacmeo ignorat negligent
mis fruc
vna
pce t opis

Graaas ago ommense maiestati
et sempiterne pietati tue dne sce
patex omps etne // qui me mdignū per deus //
tatorē nullis meis meritis exigētibꝫ
sed tuis miserationibꝫ multis t magnis sacratissimo //
sanare dignatus es // corpe t sanguine
pciosissio filij tui dñi nri ihu xpi ~~Pre~~
Deprecor te ~ vt hec omnimo salutaris nō sit mihi ~~nobis~~ creatus ad penā sed
intercessio salutaris ad veniā Sit in
armatura fidei t studiū bone voluntatis atq; oīm vitiorꝫ meorꝫ euacuatio
Concupie t libidinis exterminatio Castitatis humilitatis obedie caritatis pie // benignitatis
tatis // t patie mansuetudis t mititatis
omniq; vtutū ac totius salutis auctio
Cont̄ msidias inimicorꝫ meorꝫ oīm vi
sibiliū t invisibiliū tuta defensio Mo
tuiq; meorꝫ tam carnaliū qꝫ spualiū
pfecta quietatio In te vno t vero deo

firma adhesio/ atq; finis mei felix ysu
matio Et ptor te ut ad ꝓximu illud me
miserū ptorē pduce digneris vbi tu
es tu sitis tuus lux vera satietas plena
ꝓuditas ysimata ffeliatas pfecta t
gaudiu sempitnu Amen Ihesu

Ne sabilis bomtatis t clemetie dne
Bu xpe Eras ago targ ffic benigtati tue
~~dne~~ pro tuctis bnfitijs m collatis t
adhuc ysequendis/ t pro malis ablā
tis et auferendis Et spetialit ꝙ nutt
tei po panevite/ pane angelor/ ~~dnice~~
ome delectametu t pclare sagtio mns
tui calice suauiter ~~cum~~ med rebri
~~are~~ i mtiore bomie ne defitaq me
misericordie refecasti Pro gra qua
dedisti Et ꝙ me ab erroribꝫ t negli
getijs t alijs pcaulis tuis todisti Sup
plico quoq; diuine gre tue/ ut michi
clementer ygnostas quicquid turta

misterij huius actionē t sacrosancti
misterij sup̄ioem negligent̄ t idevo
te ꝑmisi Et grede michi obsecro per
vtute huius sultassimi sacrificij In quo
spualis sulcedo in suo fonte gustat²
quod nb̄m tui ac memoratiem/ t cot
tidiane fragilitatis mee vexationē
ꝑtulisti/ ꝙ sitat nulla ꝑs sisssimi cor
poris tui in vtute positi/ expers sint
passionis t doloris/ sta nulla vis ave
nee maneat exors euisde efficacia
sacm̄ti Sed me totalr a pristinis
tulpis abluat/ ab imm̄cijs exuat
Ac deinceps a cautis viis t pcijs m
dēfmentē custodiat Et cont̄ delictores
ceptatores detractores carnis mudi t
dyabolj potent̄ munat/ meq; mag
ac magis tibi vnitulo caritatis v
niat/ Proximi dilectiem adaugeat/

Ad vtutu opeꝝ roborꝫ et assꝛigat
salutē et grām mi me ꝓficiat Ab v
mūsis extessibꝫ retrahat Omnibus ꝙ
spectatibꝫ meis t cuctis fidelibꝫ viuis
t defunctis sipme voluptatis pascua
ꝓparet t introducat ꝙ per huiꝫetu
t merita ctissime genitꝛicis tue v
ginis matꝛis Et per omn sctoꝝ pia
supplicationem Et per suffragia cuctoꝝ
tuoꝝ sipnoꝝ Qui viuis t regnas
tu deo pre in vnitate spus scti deus ꝛc

¶ De Sacmento Eucaristie vsus

¶ Constat in Altari carne de pane tarn
Ista caro deus e qui dubitat reus e
Panis mutat1 spēs manēte priore
Sed no est talis q̄lis sentitur in ore
Hic otubtat2 Quare Ꝛc si videat2
Forsitā abhorret A maducat timeret

¶ Sed negligenta vel sibi murmuꝛ tenta
Sed no tenta si sit male sentio sentia
Colligit hec sathanas si no ruborē labiis

Ad honore ompis dei aliqs mo
dos et vias p eleuatoē mētis m
dei ꝓpono scribē Et q̄nus hor no
sit tarditis nec volentis ſ dei ī mſexetis tñ
ad dei adiutorio habitis ex tatis t modis mlt
tis ſtaliq se ois pt eleuare ¶ Vnde p̄o stiēs
q diuſi diuſos ponit dispositiones ¶ Ibi Anſ
helmꝰ ī meditatoribꝰ suis incipit p via timo
ris et ḣet ē via inchoatia Ibi Bernardꝰ
ponit tres vias ſcz purgatiua qua ho mudat
p̄mo ostiam sua p pnām Via illuminatiua
qua ho attendit se ī dei amore p memoriā
t ꝯtuitū bnfitoꝝ dei Et ſcē Aug⁹ ī
meditatoribꝰ suis ad deū diligēdū nichil
tm valet sic bnfitoꝝ eius meditato Tertia
ē via vnitiua qua ho p amorosa ostoem
t adhesionē vnitur sūmo bono ostulando
pſtatoribꝰ suis t totū se ei intime subiacēdo
pmptissia voluntate ¶ Ibi Vndarius ponit via
īstructiua ¶ Ibi Gregorius eliat modos
explatiuꝰ ¶ Bernardꝰ Cassien dt q̄ valet me
ditari p̄mo ea q̄ induxit timorē Secūdo ea
q̄ pduxit ī imitatoēm Et vita scōꝝ Tertio q̄

Alphabetarium Diuini Amoris

Induxit ſſem ſuũ/ ut gaudia ſua/ ℣ Item
Johes Cerſon Cancellarius pariſien dt/ q̃ ad dei
amorẽ puent² q̃ plurimũ/ admiracõẽ t exultacõe
℣ Bonaventura dt/ q̃ ad hoc valeat tria/ ſz diui
na reuẽtia/ ordinis ſuffragia/ t benuolẽtia
ſui dt/ q̃ ſic reputet ſe indignũ tot t tanta bn
fitia a ſummo bono acceptiſſe/ offerẽs bona ſua
voluntate adgratitudinẽ om ℣ Bto Ieromo
pt aſſcribi peginatia/ ſui dt/ quo⁹ dns ihc
xpus mi ſic mdo vita duxit tacq̃ pegrino/ ℣ Bto
Amb⁹ pt aſſcribi vita q̃ patria/ ℣ Bto ſſranciſco
via q̃ paſſia/ ℣ Bto bernh via aſperitia/ ℣ Bto
Hugo via ſiplicitia/ ℣ Hugonis via oratia/ ℣ Bto
Greg⁹ via exultatia Eſt tm vetu q̃ q̃libz
eoꝝ pleꝝ vias habz/ ſ hec q̃ exẽplarit eis
aſſcripte ſut Et q² diuſi amatores/ diuſis mo
uent² modis/ deo diuerſa hit ponet¹ ℣ In
ymaſ tm ſtaendu q̃ volens videre dilectu ſuu
℣ dei/ p̃mo mdat oculos ſi ſut turbidi aut
tepidi t het² via p̃gratia Deinde ſi ſt² tebre
accendat lucha ut clare ip̃m videat/ t het
via illuiatia Deinde appinquat ei t pro
ueniat pdat am pedes eius Deinde eleuat²

a dilecto data ei manu Hinde suscipit ad
ostaliu patis Hinde affabilit ei loq̃t tanpit
ſ̃p manere tu eo liqueſcit i eo pncia lagnet
i eo abſcia qrit vorat ſuſpnat ventu de
nuo tenet i eo amore ardet alia fastidit
soli illi adherere volens t het via vnitiua
t post longu tpus i ca q̃etat ita ut i pace
fruto sit ldus eo hijs t alijs elita pnit
q̃dem vie ptedetes i amore dei t sdm hoc
erut xv capla et vltimu erut de doctrinis v
tilibo ad eleuatoem metis in deu Et hoc de
phemio Sequit Registru

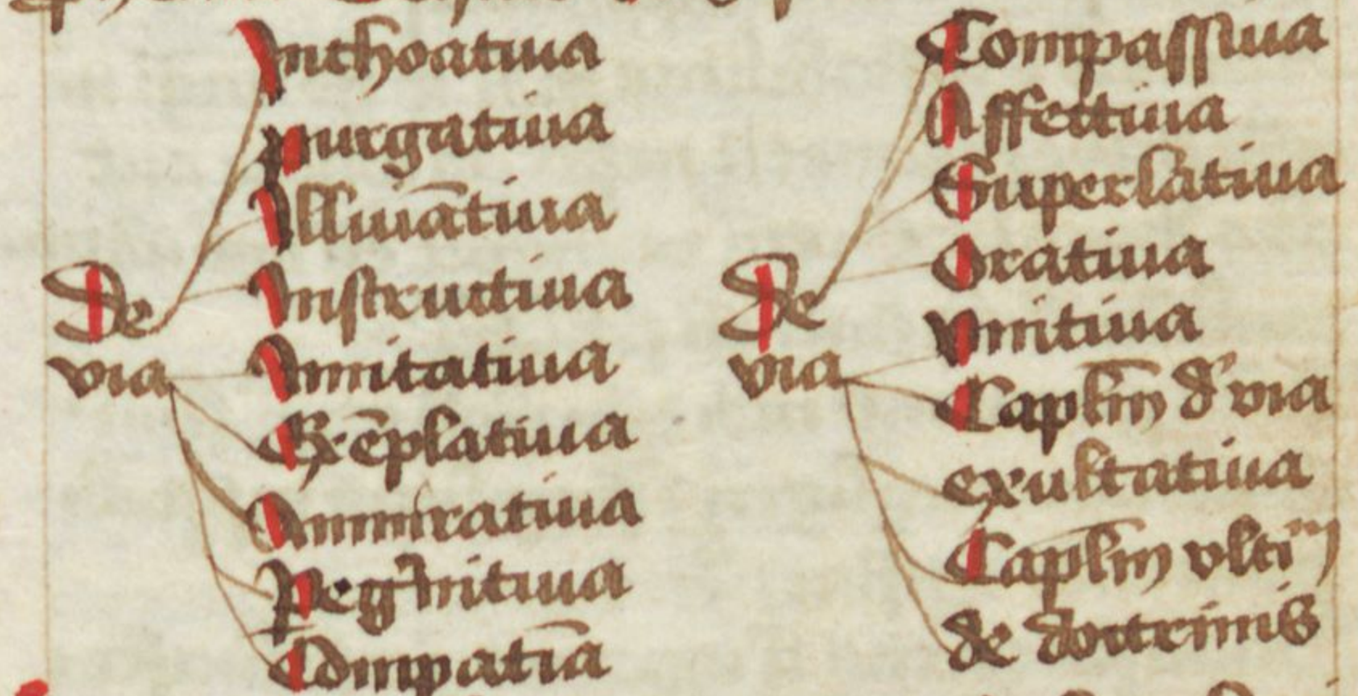

A timore siuli predit filialis pluri
es cum mapietes dulcedie a malo
t facit bonu inquit a timore Ideo hec via

Inuocatio De hac via hec ꝙ dicit Quis homo qui vult vitam
meam siue bibat siue quid aliud faciat sic respon
dat hec vox i auxe mea Quisquis mortuus ad
iudicium Et i vita patrum habet de helya mo
nacho qui sepe tumult tpe sti i hora motus ostili
demonii de diuitem ad iudicium et sinat iudicis
De hac via de Anselmo O lignum aridum et inu
tile quid videbis i die illa cum exi
get a te ad vltu oculi ome tpus vana tibi
ipensu qlit fuit a te expensu Et qnus mul
ta dixerit timore tui p exemplo ponit hec
tabula sedm ordine Alphabeti
Alterato t instabilitas mdi q homines mi
ode statu pmanet t nesciit an amore aut
odio dignus sit Si em relinqret eu dns ad vltu
oculi diabolo statim eu subiuret
Bellu pie cuiusmis mdi t diaboli contra spm
Cottidiana negligen t fragilitas resistedi
penitendi t pficiendi
Diuina seueritas q apparuit i casu lucifer
In pulitia ode mdi p diluuiu t sic de alijs
Multo dubio de hac vita q nemo scit quido
moriet t vbi t quomodo an bn vel male

q futuz judicaꝫ vbi erit judex ꝑfallibilis ꝓsp-
gibil t ꝑflexibil nemo pt eu fallꝫ aut effu
gare net a sententia appellare ~
q Beatitas penaz purgatorij q sdm Aug9
excedit omne penam mudi ~
q Horror demonu et penaꝝ ꝑfern-
Dgmis mextrigrabilis ~
q Eternis diuiu ꝑpetua separato ~ tiuiu
q luctus t vlulatus finie g solatꝫ ~
q Maxia stractitudo ꝑfix ꝑ dic oues ꝑ ꝑpo te ~ sit
q Notitia t gfusio suoz ꝓtoz tota toto mudo ~
q Odiu sui t oim qui sut ꝑ toto mdo ~
q Pessimꝰ fetoz illic em fluent oia ꝑ mda ~
q Luctus t spei ꝑpetua ablato
q Vob obstinato ꝑ malo qꝫ nō volt de recto bonu ~
q Stridor dentiu pre angustia ~ ꝙ volt
q Tenao t captiuitas qꝫ nr pt moui de loco qn ~
q Veniꝫ gsue d'gmiss obmiss t stanꝺalis ~
q Xpe redemptor pie qꝫ sumꝰ causa tue vie
ne nos ꝑdas in illa die ~

Postꝙ ho tot terroꝛibꝰ mortis judicꝫ
t ifermi ꝓturbatꝰ inpit timere tuc
arguit ꝑ scripo sic Quidꝙ petraut mota
liter aut optz eu dapnari aut lamentis

pygaui

pme gūaui sed ego peccaui mortalit/ go opt3
me dapnaui aut lamētis pg pme pygaui sed
qr dapnato c ppetua/ t pygato tpalis/ volo ergo
agē pmiam/ intexi qr nr tpus pme vocat Re
cogitabo go oēs anos meos i amaritudie aie
mee/ t qntū me delectaui delitijs/ tm me affli
gā pme tormētis Unde sedm illā viā ponat
ho an oculos x vel xx pita aut qt volui et
dicat Opr mtusse ego su ille filius pdigus
qui her cont tuā pietate omisi/ t ita ingrato
fui/ qr me mocente excasti/ t ego me deturpaui
Tu pme exaltasti/ ego humiliato/ ego me exal
taui/ tu nudato/ ego auaro/ tu amaritato/ ego
delectato/ tu felle potato/ ego crapula gūato/
Tu totus laborioso/ ego otioso/ omino/ Tu p mi
mias oraſti/ ego amicos t inimicos odiui Sed
quid facia. Nudus desperabo. Ubi e id Volo
morte priorib3 ut magis gstat2 t viuat
sexu vitrid aut speculu tu rubigimosu e
purgat2/ et ego p via purgatiua lima gtr
vos confessiois t satisfactois pgabo me Dū me
exaltaui sit ero opbriū hoīm t abiectio plebs
Cont auaritia abrenuciabo ppetatibo Cont
voluptates afflixi me vigilijs t ieuinijs fame

t sti Expurgabo me p tā/p gemitu oratoꝝ
p pḡie tue passiois t p ardore caritatis Et
ut latius hec rubrica vel via pḡatia appeat
videat hec tabula sdm ordine Alphabeti De

¶ Ammissa dei obmissa - De
Bomtate dei contepta -
Culpabili vita -
Dilapidacoe tpis t vtriu corpis t anime -
Extessu preptoꝝ dei Ecclie et supioꝝ -
Fragilitate resistedi pemitedi t pfitendi -
Graui negligeñ laboradi oradi legedi meditadi -
Hitu t ꝯsuetudie ex freqti reiteracoe pcrudi -
Inḡtatudie p̄ltoꝝ t jteꝝ ō dmissa renouauit -
Laxitatis extinctoe p quetuis pcta -
Laxacoe tioris dei cont tā magnū deū/ tam
mag t milia t horrida ꝑmittē psumpsit -
¶ Ꝑ amissexitordie mploratoem - Per
Boue vite assiptoem -
Oratiois suffragia -
Passionis xpi Interpositoem -
Quassatoem - i austeritate pemitedi -
Reuetoem honoꝝ voluptatu t delitabilium -
Sanctoꝝ Intercessione
Temporis vtilem expensione -
Voluntatis ꝓprie abnegatoem -

De Via Illuminatiua

Scipi benignitate qui no volt mortē pctōris sed
conuersionē et viuat Amen

Postgata gsideā Iam aptior e amoris di
uino Unde ia sic spectāt pgatiu pt plo
relinere Dicit go nuit via illuiatia qua ho
ia rupit gnoscē et videre diltm suu/ quē prio
ppt rubiginē pctoy videre no potūt Un ysrut
dr̄s e diltus meo .s. et vndet/ ipe e qui tot et
tata bnficia mi gtulit/ ep si possibile eet/ nu
q̄ ab eius laude et gratiaꝝ actiōe tessare debere
Hanc via illuiatiua Daud ꝑ pb̄ huit tu aut
Unde aia mea dño et oia q̄ intra me sc̄m noīs to
eius Unde aia mea dño et noli obliuisci oēs
retributōes eius ꝛc̄ pleb vsq; Considerandu
tm e q̄ no pncipale debem⁹ deū diligē ppt
bnficia sua/ sed ppt ipm̄ sua bōitate et ppt se
ipm̄ Dic em̄ no ppt. lumē videt̄ res finalit̄/
sed mediante lumīe videt̄ clarius occasionale
Dic illa via dr̄ illuiatia q̄ antecedit et puocat
hoiem ad deū diligendū Unde aut Bernh tot
bnficia gtulit mi deus q̄ si gsiderare et vni⁹ tuis
tus mi fetiss teneret eū diligē dr̄s Sigut repe
Da sūmo amatori de suis bnficijs/ tre gras agēdi
et gmeorabor ꝯptū potō Un de gtr̄ audiet et de

hat via illuiatia videat hec tabla fidm or
dmem alphabeti ¶ Grab ago t flume dñe De
¶ Ardentissio amoe tuo/ qp me trasti/ nichil mei
indigens/ qr me tuxere potuis/ qr nichil su t
vtilis/ ß ex ctna bontate tua mi ptulpasti esse
viuc t intelligc t ad ymagine tua me fomasti
¶ Vemgssia tua incarnatoe t redeptoe tuem
es ille rex regu qui sedes sup cherubm t intue
ris abyssos ¶ tau ppt' mram salutc defuis mcos
assupsisti/ pauptate fame sitim/ t fatia dolos
rc In ctis visus es t tu horis qusato es Et
delitie tue ee tu filijs hom Vnde het no ex
mis meritis ß ex tua ctna bontate trinitas blas
phemias texusiones tormeta p nis sustinuisti
no roante ß libent t voluntarie/ t no solu libe/
ß t ardent/ quotis nos ppt' pitia mra i mchalu
redigc/ aut ete alios homes i nocetes tare
ß bontate tua nos hre voluisti/ ymo tatu p
nis sustinuisti qi te odires deuiedo ut nos
diligeres exaltado ¶ dd melio deo : ¶ dd vilio
pitore q tane peior e t deg illudit p pitore
¶ Considera qua vis hri ad te/ prem em te
vocari hortaris luiu t mierc/ t pete amones
ut heas occasione dandi/ Delitaris em i mea

salute ⁊ das nb plā ꝙ ex prīgtia petim9 ⁊ ꝙto
plā das michil mim9 hēs ~

¶ Domis nd pstatis Dedisti em nd hor corp9 hat
aiam ⁊ vnes corpis ⁊ aie Angelis p tustode
Diabolꝰ em mlles me obtud potuiss nd
ille me defendiss Et breuit oia q habeo nd
dedisti ppe em es deus meꝰ q me es mtatus
m tuig ptate meꝰ extat flatꝰ tuc tu auferes
reuitat ⁊ puluerem ~

¶ Educatoe Dedisti nd laboriosos pntes q me
suis laboribꝰ educauert ⁊ nutriert no negligo
erut p duxisti pte mea ⁊ frumetis ⁊ prisribꝰ ⁊
alijs p que educatꝰ sum vsq; adhuc ~

¶ Fide ⁊ sacīmetis Dedisti mi sic nasti me xpe
anos no prem Judeu nec pgānu Cui bapti
sari et alijs sacīmetis adiuuari q bꝰ tua ama
xissia morte efficacia meruisti ⁊ spialit de
hoc sactissio sacīmeto corpis ⁊ sagnis tui ⁊ q°
manes nbcū vsq; ad ꝙsumacoez scli Et tactu
eulicam tua diligis ut pfectoes nb factas ⁊
fieri dnas ⁊ clamas de celo Saule Saule q8
me pseqris ~

¶ Gratuita tollerancoe mi pcūs ⁊ reuocauit dñs
simulasti em pcta mea no me submittendo ad

miseros detrahendo sed expectasti vocasti
ispirationem/ ad pniam/ p flagella/ p iniurias
p lectores p correctores/ p pdicatores/ p horore
mortis/ judicij/ infernit no cessasti dñe venire.
¶ Hilaritate pcna/ q̃ me ad pniam/ ad gaudio
sustepisti/ sic filiu pdigu/ & reconciliasti/ remisisti
mi debita ommissa/ & bona obmissa/ fecisti michi
dissipatoria pcora/ abstulisti occasiones rendi
uadi/ & dedisti gram̃ pmerendi & spem pgdiendi
¶ Alteracoe gre/ q̃ readiuuate iterꝫ recepisti/ seu
sustepisti/ ingratitudine remisisti/ met po
suisti gracie tue eternitu.
¶ Facissimo dono & pulcra/ que i sacmentis mi
mudo & indigno giustasti/ & me pgaret il
luderet et caritate inflamaret.
¶ Liberatoe a stilo/ & p mirconfu religionis fuge
re occasiones pcora/ q̃ sorij mei mortui sut
i pitis forte suis/ qui hac gram̃ no prepert
& q̃ sut dapnati in inferno/ qui minora
& pauciora pcta q̃ ego ommisert/ & no surrex
erut & q̃ meliores me adhuc sut in stilo
voluti duisse occasionibꝫ pcorꝫ/ honoribus
vanis voluptatibꝫ diuisis & remis & di me

vocasti

reimsti q̄ dedisti m̄i penas ut coluber et cuola
re de stilo vbi sordes t miq̄tates ꝛ et cetera
¶ Pro quo speciali gras ago ~
¶ Misericordia speciali q̄ aristodisti me a multis
pcis q̄ arta me fuert atteptata adultad ho
micidia et alia q̄ no evassissem / m̄i tu me re
traxisses Et q̄ t̄ stulticia sepe absorpto / de tua
mā no despaui / sepe ꝑsolatus es me diuersis
modis vocatoris supra positis ~
¶ Noticia tua t noticia sept̄ / q̄ apperuisti m̄i
itellam eam / q̄ rusticus ignarus t cecus no intel
ligit quid agit / qui si itelligent multo pla
sorte agent bona q̄ ego ingrat⁹ tot quotidi
anis leadibus facio ~
¶ Murmure Quotiens em̄ me vti m̄i obtrusti
roceatis m̄ scpturis blandimentis terroribus
beneficijs ner te fugē potui ~
¶ Omptitudie voluntatis qua m̄i dedisti gram
faciendi t̄ua tollendi negligencia suffendi ingra-
¶ Quietudie ocie tot em̄ fui voluntat⁹ pctor
tanguli t sacupui / m̄i me duisses nuq̄ fuisse q̄et⁹ ~
¶ Remotde pctor ¶ Prīq̄ em̄ fui pestilencis tu
idisposit⁹ fui ad moriendū ꝑpt̄ ingratā mea

patui ⁊ soꝝ mei mortui fuerut ⁊ tu me ꝙ
uasti ihesup fui vel potui esse ⁊ pcliis tom
oz ⁊ pcliis fluminu ⁊ gmiu latronu bestiaz
⁊ diuoz casuu in qbꝫ si mortuꝰ fuisse ⁊ ti
meo ꝙ mdisposito ⁊ ext̃ coritate dereliissem.
¶ Deuotio sup celestiu ⁊ infernoz ⁊ oim dia
em mi seruiut angeli custodiedo celiu ꝙ mo
tu suu sol et luna ⁊ sidera ꝙ luminis mistraez
Aer refouet spirante aqua satiat sitiente
cta nutrit esiriente aialia bruta alqua mich
seruiut ut equi aliꝰ tatando ad laborē ut
formice aliꝰ iducdo timore ut leo ⁊ vrsi
et breuit si te dilepero oia mi uoopabit ibo in
¶ Totali tu defusioe ⁊ oia alia ꝙ enuare no
possii ꝙphenda te totu mi dedisti dedisti mich
dona nate gre ⁊ supabudatie te nastens
dedisti soiu ꝙ vestens i rabu mortieb i ptu
regnab vib dare i pmiu dedisti te frem aiau
sponsu prem amatore doctore nutritore custode
¶ Vltima expectatoe finalit si te no deliqro
ad vib nob vel me dereliqre petue ꝟ vib
esse fmib meꝝ applemetu oim desideriz meoz
vib me tecu regnare tecu gaudere et in
separabiliter semper permanere.

Tepo hoc e de tepo ut es donu hoc donu sup oe
donu tepm nb ppetue dona t sufficiat nb qz
tu es lux vera bomtas t vita gaudiu mudi
pietas imesa q nos a morte xpo sagne tuo
saluasti t ita p via illuiatuia duxisti
Etm sit ut pmittat pyato t illuiato
tale e hre pucta mstructia p ipm eme
dare ut sciat fuge oatsioes pto Debat
via bts Vndaus vidt posiusse tapm siui qt
tu de mstrumtis bonop opep Cuq tapli pb
notabil het mhac Tabula sdm ordine al
phabeti Instrumta bonop sut
Abnegare semp t sequi xpm
Bonu ise visum deo assciabe
Corpus tastigare
Deum pre ommibus diligere t pxim sic semp
Elationem fuge
Fare se a secuti actibq alienu
Bulosum non esse
Honorare omes homines
In omi loco deum se respice scire
Caritatem non derelinqre
Lectones sctas libent audire
Maledicentes se benedicere
No iurare ne forte piuret

Oracoi fregnt̄ mauibꝰ
Preptus abbatis i ombꝫ obedire
Que dicut prelati face
Risum multu non amare
Spem sua deo mittꝫ
Timere diem iudicij
Vitam etiā oīm desiderijs spualib desiderꝫ
Dicpo ommino michil ppone
Delitū et inuidiam non habere
Factis hec pmittit Quis audiuit pmiu
qđ oculꝫ no vidit nec auris audiuit nec i cor
hois ascendit rē Si aut q̄rit vbi pmt hec
custodiri. Inuenit difficultē mi stilo q̄ deo Quis
Andreas subdit officina vbi hec tenent seu
opant sut claustra mōstia Hec de capto D.
Brida si no stim scam vi stim sensu

Ut volt Richardꝫ Cassien et Cancellat
Pysien ad iflamandū diuini amoris
valet inspectio predcau[illegible] q̄ nb ipponit
ad imitandū actibꝰ vtuosꝰ vt humilitate
patia rē Quod intellige et imitatiue ho pt
ps dicꝫ Et hec vocat imitatia vn p exēplo po
nat hec tabula stim ordinē alphabeti vt p
tale modu ho possit ē ex legendis stoꝝ colli
gē modu viuedi Iuxta id Hero hec docet

te humilitate hic patriam / ab illo diste obediam &c
Inde ista aut meditare iugit vitā scor de sin
gulis collige & flosculū flor sert & sic vades
i ortu hic rep̄it vnū flore hic vna herba &c
uoluit & vnū fasticulū p odore hic venies i
orto id & in legendis scor duplas vtutes de q̄b
rep̄e hoc Alphabetū
q Zuliba sua & nb exēplū alius vtutis p exēplo
q Ambrosij & nb exēplū magne g̃ fidei ac hor &
ffei de bomtate dei Inde aut Non timeo mori
q̄ bonū habemꝰ dnm
q Bernhardi & nb exēplū magne humilitat / q̄
ut simū reputaut honores Et alte g̃ tēplatōis /
qui eleuatꝰ mi deū tota die etā lacū cōtauit
& de sero ignorauit Vbi nā lacꝰ ffs &
q Clemens & nb ex affabilitat / q̄ oib⁹ affabilis
fiut / ita ut etiā iudei & gētiles ip̄m diligēt
q Dmitas magne meritatis / q̄ oraut ut se totū
i pendē poss saluti pximi / q̄ & discipulas tres q̄
sibi norte rep̄it p salute pximi seu prīmi p
se & p remissoe pcatoꝝ / voluntarie ffessiois vlceris
q Ceus Egidius sagitatꝰ cm fuit & petiuit dnm
ut voluntas sua iterū q̄ viuet no sanaret
q Fiatus metalis crucifixionis / tm cm stetit in

meditatõe passiõis xpi dñi q̃ vlnerato q̃dã
vlneribꝫ p̃ t̃emiũ am morte sua x̃ crucifixꝫ appuit
¶ Hermanꝫ magne abstinẽtie / ne em̃ cũ cibis
delectaret / vineres ad fercula ꝓposuit
¶ Henricus mire castitatis / cũ em̃ esset filiꝫ regis
vngarie ꝑ Stephanũ / t gene regiũ augeri ma/
t̃imonio potuisset / th̃ elegit vginitate / et q̃ diu
vixit vgo pmansit
¶ Job maxie patie / oibꝫ em̃ bonis priuatꝫ t totꝫ
volnatꝫ bndixẽ dñm dicebat Si bona suscepimꝰ
de manu dñi / mala aut̃ ꝛre nõ sustinebimꝰ
¶ Karolus ꝰ Imperialis iustitie q̃ impator existẽs
totũ mundũ circuiuit t sñ ꝑsonã acceptoe legeꝫ
edidit / q̃ sanctitatẽ mexuit // ꝓ passioe ignis
¶ Laurentius vehementissime tollerantie //
¶ Martinꝰ multe securitatis ꝓ tribulatõe / q̃stus
em̃ an timuisset eu ei / modis pcliꝫ minabat / vnde
nuncꝫ eã securꝫ / q̃ sto q̃ dñs ꝓ pcibꝰ ꝓrogauit
¶ Nicolaus mire benignitatis t mansuetudinis
¶ Osualdꝰ ineffabilis largitatis / q̃ stutellas ex
getas ꝑ am portas ꝓtulas diminuit / t pauperꝫ
¶ Paulꝰ magne laboꝝ stitit / plꝰ ei oibꝰ exoganit
ꝑdita magꝝ zelũ aiay huit / de regno ꝓ regnũ
tutuxxit et nõ quicunt

1 fui

1 lato

¶ Quintus puer tenu anoy pbet exeplu ifatuke
passois q a pfecto ysilarii venuit t prophetaq fuit
¶ Semigio magne matitatis q Generaꝫ epm
p pito vnj ams meliusit seu traxterauit
¶ Stephanꝰ exeplu diligendi inimicos qui p
inimicis suis exorauit
¶ Thomas exeplu obedientie t logmque pes
natois q ono obedire voles ad mdia devenit
¶ Vndecimꝰ exemplu pseueratie q diuersis tor
mētis no cessit t in fine pseueravit
¶ Expus suis stoy specialiꝫ vtutu oim humilitatis
humilitatis pauptatis obedie fidei spei prudē
¶ Est tri sciendu q aliqz stoy e exeplar pluriu
vtutu t hec solu p exeplo posita sit Vide fm
aliq fecerit sed ex speciali priuilegio ut mi
racula talia vltra humana ordinez se extende
aa q miranda st potaꝫ q imitanda Finalit
tri deb sa nos adiuuet ut du eoy meritu re
tolrimꝰ protinia sentiamꝰ

Quibus ex predentibꝰ hec via aliq lu
patuit p ymeoratoez stoy tri ap̄lica
da e p edificatoe multoy p ymeoratoez vtutu
fm ordine alphabeti t ymeoratoez exeploy

Vbi no ponā integra exempla ppt brevitate
& tangā sensiv ut inde potiꝰ elicī ventꝰ sitꝰ
¶ Quo facto Vbs Gregoꝰ i phemio dyalogoꝝ
vult q̄ multos ad desiderii celestis prie plus
accendut exempla q̄ alta pdicamenta/ quae
& hac viā sher pomitꝫ tabula
¶ Abstinetia tenetꝫ/ ai quis ai debitus ciuis tractꝫ
vtatꝫ cibo & potu/ medio mo/ no se aggrauado/
ut tepidꝰ sit ad orandū & laborandū & no se
exhauriendo ut sit inutilis Remediū ergo e ser
uentꝰ se dare ad tabū spuale sc̄z sancta sc̄ptuꝝ
Exꝫ q̄ venerunt duo sctī q̄ orates & legetes
p̄ duos dies & nocte oblīti sut pulmeto q̄s
tomedē ꝓposuerut
¶ Benivolentia id e patia tenetꝫ/ ai q̄s inardu
ib⁹ & aduersis sustinēs &t/ mexito sher patior/
xpus aut qui mouens fuit ēpta passꝰ e sua
dicat xpm̄ dicere/ Si me pesatis michi e q̄s
vos tollerastis Exꝫ de discipulo phi/ q̄ male
tractatꝰ rasit dicēs Iniurias hic gtis vera
pio/ p̄ quibꝰ tbꝰ amis munera dedi
¶ Castitas tenetꝫ si abstinetia a fluatꝫ & corpus
castigatꝫ & cor a cogitationibꝰ & sensꝰ ab illiat

reſtenat ℞ B bndaus teptatꝰ libidie cop⁹ ſuu
vepribꝰ lacerauit ℣ bis bnis Aquus fergidus re
ſcenauit ¶ Diſcretio tenet / tu qs tenet me
diu rorib⁹ ne ſit nimis ſeuudꝰ aut nimis te
pridꝰ ℞ Introgatus diſcipls ſuis ℣ Antom⁹
dcluſit diſcretoem ee mrem vtutu vz ad ſpc
duſtificac opa ſua ℞ Nec lege nec orac nc
meditac labod ℣ Cu cu hoc bnus z labd ie ſcuus
¶ Eleuatꝰ metus mi deu / hoc e dꝰ teptato tenet
tu qs excludit a tozde ſuo vanitates z amoroſ
ihet xcatozi ſuo ℞ Dc B Bndto qui ſub vno
ſolis radio vidit totu mundu
¶ Fides tenet / tu qd adhet ſte mrie cutie feme
diu fidei qre q no itelligit z tozde ℞ diſcipls
qui teptabat ꝑfidia vel ſpu blaſphemie poſt
ꝙ teptatoem ſua manifeſtauit / q etus e
¶ Gratitudo tenet / tu qs tu gras cutoz oia bona
ſua aſcribit deo ℞ ppt magnitudine Saul fuit
depoſitꝰ Et ezechias infirmitati data
¶ Humilitas tenet / tu qd ſe recognoſcit omib⁹ ee
viliore z ꝙ ſit cunis z puluis ℞ tu qd ſi aut
ꝑ ꝑplꝰ ſtultu te reputat / ie cendit hoc ego volui
¶ Iuſtitia omniaꝫ ebut qd ſuu e deo laudes
ſupiori obediam ꝑpxio gaudia ℞ & eo qui

filiu sororis sue suspedi fecat / qr noluit ee ac
ceptor psonay

¶ Paritas ad deu e dco pura t filiali dilone ad
herere t ogitulari de om ppfectoe / no qrendo
modu suu &c. de eo que dyabolq volens re
trahe a bono dix dapnandu / t ille / plq fuuit
dco dicens Ego no fuio ei ppt regnu & qr est
sume bonq Caritas ad pxi" / e quelibz pximu
sic se ipm / ita ei fuicdo cu juuado sic e tractu
bilit vellet fieri &c. / de Bartulo qui p dyabz
& suaz draconc morti se obtulit

¶ Cabalitas / largitas e bona sua mfrordit qui
trahe / t si no hz tpalia quitat spualia ut oroes
orando p oibq pauplbq p ifirmis ꝛc &c. de pau
lino epo qui oia bona sua distribuit ad vltimu
se ipm / captiuitate p filio vidue dedit de q° hic
¶ Naturalitas e se restrige a leuita q° dyalogoꝝ
te monc &c. quida aut intmedo ludio stabimq /
t turides / te bnis xpm / qd" sleuusse legis / russe nudq
¶ Negociato e tps vtilr expende t otiu fuge bn
dco" Cemp ad fac ut dyabolq te / demat otiu
patu &c. / qu laborare noluit nosset vocatq
ad mensam
¶ Obedieria e obtpare / diffent preptis supioꝝ
sue sint gnia sue lenia &c. / de eo / ego t asmq

vnu sumo / qđquid em ei ipon̄it hoc ptat t sñ
mora ℟ marto di sapli vocato media tram
obmisit roplere
¶ Pseuerantia e ab rcepto bono vsq; i fine non
cessare valet ad suandu pseuerantia apponẽ
modicu t modicu laborat Qui em ignis p appo
sicoem lignoꝝ ꝙ suat ℟ Ignis pseuerate de eo
dr quo-ams rigide vxit t tande rendit
¶ Quietudo e distractoes t solicitudies sitis fuge
℟ Iob bapte qui fugit i deserta ℟ t angelo
ac serio dixit tace quiesce hoc xps solitudine
ꝙsiuit tu a discipli ꝙrito tacto e lapid recessit
¶ Religio ꝙstitit principale mi tho in castitate o
bedietia t pauptate ℟ de pauptate ℣ Bre
religiosi ꝓpetarud ferut sepelire i sterq; limo
¶ Spes expectatio future btitudis ex meritis t gra
premens in sine meritis hre btitudine e porta
ꝓsumptois ꝙ spei ℟ Ps Deus tu actor i principe
ad iudicii desp̃are noluit dyabo passioꝝ ꝙ obtenebo
remediu spei e videre xpm crucifixu tu mebi
nato capite t extensis brachijs ad miserendu
t ad susciendu ℟ de pdig o filio i eternu
¶ Cautimtas i silencii tenet tu ois aboiosis
t eaꝝ ꝙcordiu a linguꝝ sua refrenat ℟

Ignitson p tñ anos lapide i ore ptā ut dixit sile
Veritas e de mi ore et ope exhibere qđ habet
i corde et pt vtari simplicitas Et discipulo
simplē leena ex obedientia addixit patri
Reprāmtas vide supra ffides
Celus aiay vide supra caritas ad primu Cui
multe vtutes alie pnt sub illis cophendi
Reformatoy ia in se p vtutu exempla
potuit se ia mudanus et puro ad eleuaē
ad ignoscendu creatore suu xpm p amica
tionem q no debet ex nimia credulitate ꝑ venenatoys
et credulitatis vñ qđ attendendo ea q ꝺphendē
no pt deuiat se ꝑfida reuentia stupedo tanti
magnu et excelsu ex suu creatore vñ amica
tiue meditado q trat a se vide hz ortu tanta
magnitudo vnius vide celu vñ cta sol luna
et maria Et audito Augo dicat tce cū tu ne
deus mey Et tndebut no ꝓpe fecit nos
et no ipi nos Cuo audito dicat tū e deus
mey Et ipe ne potens Et audit sptura sibi
dicente siue tndente ꝓtas eig a mari vsq
ad mare Ipe e qui celos gtinet thronos et
abyssus rituet motes ponderat / etā palmo
iniquit Querit gsequiter e ne pulcher Et

Et dicit ē nō pitrogit celū sole luna ⁊c

audit ſcriptura ꝺ videnꝫ Pulchitudine eiꝰ ſol
⁊ luna mirant. Ape ē in qua angeli deſiderat
ꝓſpicere Et ttey ſpeciosa forma ꝑ filios hom
ꝫ uerit ſinter ē ne ſapiens. Et audit ꝺ in
deri ſin eo ſut oēs theſauri ſapie ⁊ ſue abſcondit
Eſt ne ducꝫ. Riſid audit Dñs ē tra⁊ plen
tudo eiꝰ ⁊ Eſt ne benignꝰ Riſid audit Bu
anus Dñs uniuſis miſeratoꝝ eiꝰ ſup oia opa
eiꝰ Ammirado go magſtudine eiꝰ potenc
ꝓfunditate ſapie benigſtate clemtie clamat o
altitudo diuitiar ſapie ⁊ ſcie dei q̄ ꝛ ſphen
ſibilia ſut iudicia eiꝰ ⁊ inueſtigabiles vie eiꝰ
Illi nꝺ adheſerē bonū ē in eo ponē ſpem mea
Ab quo Caed In hac via debet ex aduend
toib ⁊ qñ no pt capē rato capiat fides in
ꝓ exeplo ponit ſhec tabula Ammiram De
Amoroſſia infinitate ꝫbalitate de qua
ꝓfundſſia ꝺt nit cetꝰ bona ventura ⁊ bonū
ē ſui diffuſiuū ⁊ ſime bonū ē ſui ſume diffu
ſiuū q̄ diffuſio no eet ſima nꝺ eet ꝫbaliꝫ ⁊
etna ⁊ruia uigit ꝑ ē ſime bonꝫ ſume ſe
quitat gñando filiū ei ſcnd ꝫbalitate et
oeternitate quaſi ei no quitaret no ſe ſume

annimo

dissidisset qz adhuc apl⁹ potuisset Cui pt rape
rapiat qui no pt rape credit

¶ Undicta coetnitate ⁊ tnitate De qua h⁹ Aug⁹ ad
ducat aliqle silitudine de igne Inde ꝯ ato est
ignis ta rato predit ab eo fulgor ⁊ talor Quomat
go qz aliquis ignis fuit ab etho tuit ab etho sic
fuerut ignis fulgor ⁊ talor ⁊ tn fulgor et talor
predent ab igne ⁊ no ignis ab illis

¶ Cooptissia id e occultissia ⁊ incomprehensibili ictu
ceptibilitate ⁊ inmestitate De cui dr h⁹ Bre ibi Dra ꝯ
unde id e explicare uel mirare creatie ⁊ regere
iplente ⁊ cumplectente tnsscendete ⁊ sustetan
te mispicu ac invisibilem deum

¶ Augmissia illa existentia duitatis qua solus
fuit antqꝫ creaut oia sibi ipi ab etho sufficiens
nullig indigens De qua dr Ille meditator de Me
ditare tu deus solus fiut ubi tuit hom⁹ vana
ygia ⁊ demonu dolus sic respectu ipsig omnia
disces pupendi

¶ Excellentissia eig potenci De qua dr Oia quecq
voluit fent operare Inde tanta multitudo creatu
ru esset nisi ille potentissimo eas g dixisset
¶ Famosissima eius sapiencia qua totu vnus sd
De michilo creauit Ubi recepit tanta mole mo
tau tulem multitudine lapideu ꝛt Ubi vidit exc
plax reli ⁊ texere ⁊ quomodo artifex faret ei q

q̄ nuc̄ p̄ presserit ꝛ exemplari m̄ra re q̄ tm̄
sapient oia gubnat attingens a fine vsq; ad fine
fortit̄ disponens oia suauit̄

¶ Gratiosissima illa Boitate qua tot & tantis exe
atuxis quitare voluit esse viuẽt & Intelligẽt q̄
pfectissimo fiut nullig indigens Vnde ei tanto
decor creatur & vtilitates cuj q̄ diligentibus
deu omia coopant ꝛ bō id ab ē fote sume bono

¶ huana sublimatoe q̄ hoiem de puluc fortis
m padisu ostituit & oia ei subdidit volumes
veli & pistes maris & oia que sut pstit ei aut
suuit q̄ & admirat̄ dauid & ꝛtud ē ho q̄ mēt

¶ nfectoe totiq̄ hue nature q̄ p primi ade m
totu genꝰ huanu primi originale diffusu est
sed admirato tollit̄ q̄ m silu pasta infecta
oes panes ex cade massa & illa pasta farme
dcoti infecta sut

¶ Patissia illa tollatoe qua primos pmes obedi
entes dns no amichilauit & alios loco ipoz ei
uit q̄ satalimu ei fuisset & tollexado destruit
pellucis & ad lotu pmē m hat & ad emisit

¶ letissimo ostio timatus sup mtar nature silꝰ
de quo dr & ꝛia & vitas obuiauert sibi q̄
& Augꝰ meditatoibꝰ suis dt q̄ no potuit
satiari dulcedine amoris admirado ostiu mcx

natoiß ꝙ tanta maiestas tanta ꝯdnatē adhō-
¶ hmanda vmone duitatiß t ¶ mie habuit
huaitatiß quo⁹ sitmu ai ymo ctnu ai sexto
die formato pfectiss⁹ ad defectuoso vmi volunt
¶ nobilissia duitatiß tanta huliacoe ꝙ defectuß
mtoß mi se sustepit sīs fame sitmꝫ talore strigꝫ
tmore dolore pauptate infmitate tristicia
rc ¶ Et demu qđ pluß e mmtida morte tpissiaꝫ
qđ āmiramß ettia ī ymmo tamt ¶ tue te viat
tlentia ut sexeß ma dma trudele morte pa
tientia rc ¶ Et ite ꝫ de Dario cultoꝛ stue āmia d
o tamt ettia ¶ res mmabil maducat dmꝰ ꝑ
ug paup t hulis ¶ In quo st̄ pdtipalr tā mi
renda ꝓmu ꝙ tanta maiestas sub tamꝫ pua
spetae ǵtmet¹ ¶ Sile ti libet² repit² ¶ Nam puus
ocls vsu ꝙphendit magtudme celi ordinꝫ ꝙ
de corpꝫ e mi dulis lotus ¶ Sile repit² ¶ Nam
eade facies veluret sīl ī mlis speculis ¶ Terau
ꝑ fratta hostia ī qlibꝫ ptula integre ǵtmet²
corpi xpi ¶ Sile repit² na simtto speculo ī qlibet
ptula integra appet facies
¶ ordine vniuersoꝝ quo⁹ tamꝫ rito t fatulit facta
sut t ita ordmate sedīꝫ situatoem supioritatiß
t infexioritatiß nobilitatiß ¶ de ordie mudi
ꝙ repit ¶ cacoe dcrit ꝑ tpa legiß t gtie t ǵsima

sie t tu
t art f

bus in ludicio. ¶ Vulcestudine omnis sidus ra
rietate lumis figure t colos / qnta sideru pul
chritudie decoratu e celu / qnta varietate
auiu aer / qnta pisciu diuersitate aqua / qnta
metallor aura sis argenti t gemaz diuersi
tate motes / qnta plantaz arbor t herbaz
varietate silue t vallis / qnta diuersitate ala
liu sidus diuersitate gnalem speciale t ordi
nem duale decorata e tra
¶ Quete qua ois appetit / quo ois ad locu
siu tendit / oe lene surstu / oe tue deorsu
Oues turbate fugiut surstu / pisces fugiut
i profundu aq3 / Feste ad siluas / reptilia ser
pentes t mures ad cauernas tre / Mirares
quo a suisa lora p sui g natoe ex naturali in
stinctu petut / Et quo aliis spes sibi adhet
Grues simul volat / sirpi simul erut t tris
Et sunt tpa sua prendi t quiescedi / t lora
taloris t frigoris / sic muscipules q pvenit
tpus frigoris / qrendo regiones validas ubi
rabit deus i creatis suis Vide formica / que
vix videri pt / t hz tot oclos pedes caput et
stat equs sentit laborat
¶ Respice aialia i terra / de qua facta sut / a
homo ad logt / sentit intelligit madat / ver

nat/ et terret alios Subito resoluit ⁊ tra
t puluerem vbi non ē vox neqꝫ sensꝰ Et uterus
de tra resurget ho viues sentes ⁊ multiges
dñeū nb ꝑ qđ miru illi qr oia q̄ncq; voluit
fecit/ que admirat ꝑb̄r. 8 dñi magnalia sue
opa tua dne ⁊c

¶ Gemmali stute qp tata ⁊ tā inuabil ē ha
bitatia formay/ sdm rationes seminales ⁊ rebꝰ
terra em tot herbas tā diuersas ⁊ stules ⁊ me
dicinales de se ꝓduit q̄ marit vide ꝙ illā po
tentia ꝙ videmꝰ qp minutissimū grāū se
minis de quo ꝓduit magna arbor vbi huit
grāū tot ramos/ tot folia/ tot fructꝰ Certe
mirabil deus ⁊ creatis suis

¶ Trutinatoe ⁊ libratoe omiꝫ/ qp omne qđ
ē/ aut ē substantia aut accides Quē ⁊ dr
sapiens trutinabat tatum ma dñi ꝑ dio diui
sit/ qđ ⁊ orbis fiunt Nec oia ꝓstituta sūt sub
numo ⁊ ponde ⁊ mesura Numero res distingu
ponde/ ⁊ mensura stituant/ ꝛmittant/ ⁊ tñ res
multiplicat distinguunt/ Prima differentia rer/
qđa sūt ee/ ut lapides/ Secūda ee ⁊ viue/ ut
brutū/ quedā esse viue ⁊ itelligē ut angeli ⁊
homes/ Tercia differentia/ quedā sūt corpalia tñ/
ut lapides/ qđa spualia tñ/ ut angeli/ quedā

distinguunt

ſpualia ⁊ corpalia ſic ut hoies Tertia dentia
q̄da ſut mutabilia ⁊ cōruptibilia ut ſt̄ deſtia q̄da
mutabilia ⁊ incōruptibilia ut ſt̄ celeſtia Ex hijs
ſtelligē creatorē illoꝝ potētiſſi⁹ ſapietiſſi⁹ et
optimū ēſſe vnū Et q̄ hijs ꝯſideratis no ex-
tat⁹ ad ſtelligēdū creatorē creatorē ſuū ceci ⁊
ſurdi ⁊ muti ⁊ ſtulti ſ̄t Cognouit eū bos poſ
ſeſſorē ſuū ⁊ aſinus p̄ſepe dñi ſui Ille at⁹ cātore
ſuū no volt ꝯgnoſcē de vtilitate durabilitate
⁊ firmitate rei Nichil em̄ i rez natura frustra
Unde ſol ⁊ luna ſuſtigiut nīb tpa Inde firmꝰ q̄n ē
dies ⁊ q̄n ē nox Et de durabilitate ſolis videꝰ
q̄ ia plusq̄ p̄ ſex milia anoꝝ vt volūt Augꝰ vo
luꝰ ⁊ motꝰ ē ⁊ no deficit Bi fiuſſ rota ātiſi-
tem milleſies fiuſſ fractā Et quo⁹ ꝯtinue
lucet no indiget oleo neq̄ ſepo Bi fiuſſ lucerna
opificis ītem iudu extincta fiuſſ Et ſi obi
cēs de vtilitate ꝙ quo dyaboli ē vtilis Video
no tortor ⁊ lictor ī tantate ꝑpt⁹ malefactorēs
⁊ i vnūſo ille ē tortor malefactoꝝ Ite lege
q̄ntid ſiut vtil Job tui corona augmētauit Bic
ei deꝰ pnſſimꝰ malo bn vtit⁹ Sed dicēs p q⁹
ſiut dapnati i mſno Inde ad ondendā iuuna
iuſtitia ⁊ ad augmētandā glām ſuoꝝ Bn en
dictes tot tormēta dapnatoꝝ ꝓcurant deꝰ

ne

Intimig q̄ eos exputt a tot tormentis Vte obic
de lupis t de spetubꝫ t ois Videt si ho no pet
tasset oēs meatē iferiores fuisset ei subdite
t lupi t spetes obediuisset hoi Oz stragem fide
fides sumget eide q ho no obediut altissio ab
solute sut bestie ab eo obedietia Valet ad hoc
homi ad tendu eu me i ptis pmaneat ne fo
te lesus a spente i ptis moriat Ad rememo
radu trisgressionem ppt qua ei illa rebellat
Et none de venenosis aialibꝫ tyriaca medi
nal fiat Vte dues ad quid valet pulices
qui nos iqetat Vn valet ad humiliandu hoiem
Cu em homo tumet supbia iqetatꝫ a pulice
humiliet se dicendo Quid te exaltas pulicis
qui pulicē resiste no vales Vidubitato go
tene ex pauris milia ymo oia q oia sūt vtilia
t derogaret honori dei dīs ee ītitui iutile Oz
si tu nō mitelligis st t Augꝫ Vile e sic si
tu vadis ad officina artificis forte fabri aut
altiꝫ vides ibi milia instrumenta malleos cla
uos serras limas ꝛc Dues ad quid tanta mul
titudo istrumentoꝝ nouit artifex q mihil ibi re
tinet iutile Oz artifex om deus gloseꝫ nouit
i gubnatoe sua quid hz i toto vniuso ad quid
vidit ad quid valet huic te subtrae t admirado

magſtica laudabilis superexaltata et benedicte deus i
operibus suis Dicens in cantico Confitemini domino de
domino &c Et iterum laudate dominum de celis Ubi glosa
laudate i. date occasionem laudis et admiracionis tam
mirabili varietate et virtute
Expo iudicato i. finem scili assumpsit qui iudicatus venit
et iudicaturus Et unde ei tanta superbia qui tam libere
facta ita plene scit quicquid cogitauit dixit vel
fecit ac si sibi soli intento suisse et ac si solum re
spectu ad ipsum suisse Cum mirabilis erit iustitia
ubi michil bonum remanebit remuneratum et nul
lum malum impunitum Certe inscrutabilia sunt iudicia ei
et investigabiles vie eius Et quibus mirabilia sit eius
iudicia tm hoc firmiter tenedum qd ordinatissime
fecit et facit et faciet qm summe bonus et nulli fecit iniuria
et dampnatis no debit regnum no fecit eis iniuria
qm michil iuris habent i regno Modo regula e qui
michil habent iuris nulla potuit inferri de iniuria
Hic nec ego possum irascari qm me fecit angelum qui
nec meruit de iure ee omnis Imo potius sibi qbus ex
causa propria ignorantia qbus ex
spiritu i. corde suo et caulibus affirmant deus atqd bo
nitate fuit pagano stricte iudeo et qm negligentior fuit
pro salute sua qm pluribus corporis pro qbus tamen fecisset
ad diuersas partes mundi si se neglexit imputet ipsi sibi
nec potuit creari de pretuitate penarum qm eam
causari

ꝙ̄ ethū pertransiit / t ꝑsecue ꝙtēpnet t blasphe
mabit dñm / ꝑsecutia pena puniet⁹ / Cruce si ꝑsecue
blasphemaret / t solū tpale puniret⁹ maneret
aliquid i punitū / Ecia qz q⁹ ꝙmittit crimen lese ma
iestatis ꝙ̄ tpalem pncipe dupnat⁹ ꝑsecuo ꝙ̄ filio
t si ꝑsecue hic viuet ꝑsecutia stuet sm̄a ma go
gnitia dnice offense t maior omni offensa ꝙtra
tpale pncipe / qz ille monetariū / ille pncipē etiā
bene go fm̄ale t iuste oia facit t faciet / qđ si
no faceret / no eet deus Cui pt rapē rapiat / q
no pt credat t admirado veniet Et hoc de via
admiratia De via pgnatia q assit̄ bō ꝙ̄ ero

Eleuata mente p admiratoēz Capl̄m viij
o pfice dñe / mudit meorie mee illud
psa redeptoris mei dñi / Retuedare pauptat
mee ꝛc Ecce ego redeptor meꝰ ꝑpt nos homes
t ꝑpt̄ nram salute descēdit de celis t incarnat⁹
e Augtin⁹ / ego pgnatoēz / hac cta attenta me
te t tui ḡtitudie meditaꝛ / Via est p mō exēplo
t modo nīb saluti hic egit De hoc dt bēs bnh
Tpsona xpi / in vita mea ꝙgressu potiꝰ via tua
Vt sit ego pauptatis humilitatis caritatis obe
dientie me / t derliabiles semitas tenui / sit t tu
t eisde vestigijs incedas ꝛc Accipe aut̄ discite
a me qz mitis sū t humilis corde Vide de hoc Hugo
sic dicit Cruare q̄ tu potes sequi xpm̄ i vita sua

q̄ humilis fuit mi hores q̄ moderatꝰ fuit i come
dendo t bibendo mistrare mi pauper nullu hor
tauit nec ipse fuit unquā no adulabat parie ad
gtelias veretudis i visu mtis i respons soli
tudꝰ de aiaꝝ salute In medio discipl mistratoꝝ
Et breuit stans sedens mordens eiꝰ vita habe
p oculi t sic familiaritatis eiꝰ gratiā ipse trahit erat
tibi spi i meoria t duxes i ostruendū sp ad ipsiꝰ
memoria recte Et hec via ascēdi pt bta ieroꝝ
qꝝ hystoriographꝰ dicit etiā qꝝ vitā xpi plices
meditat Unde t i epla ad Eleodoꝝ sic scribit
Iste deus meꝰ qui obvolutꝰ pānis pauperule filiꝰ
vagit i psepio hic e qui fugit i egiptū rē Deinde
via explanari videat hec tabla ꝑ ordiē alphatī
Altissimus e ab angelo nunciatꝰ
Beatissimꝰ de vnigenit natus
Cetu angeloꝝ in excelsis manifestatꝰ
Dns t pastor omniū e a pastoribꝰ visitatꝰ
Stellarū rex e dom tpalibꝰ a regibꝰ venerādꝰ
Factu circūcisoe in templo pnūtatꝰ
Gratilis puer in egiptū baiolatꝰ
Humilis t obediens de tēplo reuocatꝰ
In Iordane a Johanne baptisatꝰ
Curatiuꝰ t ab impio dyabolo teptatꝰ
Cunctā mūdi post hoc stultiz aplōs docuit
q̄ nexū de aqua corā eis primo formauit

Notuia sua miltis alijs miraclis declarauit
Dia fouens fiume sti t timē lassat
Palmay vgulis ut rex honorat
Tzu postea ut reptbus refutat
Jtu legis venat lauat pedes tradit gtristat
Budat capit trahit relat alapat
Torqtur flagellat coronat spinis deformat
Sutrma bauolat crute tu inigs deputat
Xpus crucifigit morit sepelit descendit sur
git ad astra leuat
Zelo caritatis spūs sanctos apl̄os inmittit mudo t adhuc iudex expectat

¶ De via compatua q̄ assūbi pt bto Ambo
Alia via mistu bona p gtēplatōe Cap̄m ix.
Ee q̄ dicit Compatia Copando em simul
xpi humanitate ad maiestate siue diuinitatis magn̄
affectu deuotois exaltat Tuc em ꝓpendit qñ
tu illa timenda maiestas ꝓpt nos se humiliauit
Et assūbi pt bti Ambrosij Ita de eo dicit Hiero
Ambrosij doctrina sua altitudē pfunditate ꝛc Et q̄
ymmi sibi astribuit in q̄bus talis modi reprit
Videmq; i ymmo Rex xpē factor oīm vbi sic ta
mit Tzu es creator side; tegmē subisti carne
ti ꝛc ¶ Ita de talimō e fere toti ymmi Tzue tra
pontus ethera ꝛc Et ut clariꝰ illa via ꝑpatia
intelligat videat ſſex tabulas ſ7 ordine alphabeti

Altissimꝰ in abiecto loco nasciꝫ
Saluator & sustentator omn̄ pspio susteniꝫ
Consolator angloꝝ i medio repiꝫ inimicoꝝ
Dilectissimꝰ genitor omn̄ honoraꝫ mutuꝫ magoꝝ
Ethꝰ nutritor omn̄ pascitꝫ tibo motuluꝫ
Fons & origo omn̄ potu satiat miseroꝝ
Gubernator celoꝝ se subiciat ipio terenoꝝ
Hospitator stoꝝ fugit in egipti exiliuꝫ
Informator sapie audit doctrina stultoꝝ
Iustitiaꝫ speculꝰ edit ut ouis i manꝰ lupoꝝ
Lebrimꝰ vnaꝫ ut fur ligatꝫ
Maiestas qua timuit anglꝰ vt vilis gemitꝫ
Notissimꝰ i celi curia hic no notꝫ & negatꝫ
Optatꝰ a prisꝰ a filiis seductor proclamatꝫ
Pclarissimꝰ i que p sputuit anglꝰ sputis maculatꝫ
Rectissimꝰ qꝫ stoꝝ reges cruce ptado fustigatꝫ
Rectissimꝰ iudex omn̄ sententia motus dapnatꝫ
Speciosꝰ for̄ p filiis hoi la plata ped iussꝰ adhuc capit
Texibil i gilis edelit cruci applicatꝫ vlnatꝫ
Vita & origo omn̄ p mmmis doloꝛbꝰ more auxiatꝫ
Xpus resuscitato mortuoꝝ ad sepltura ptatꝫ
Via gpassia qpt ascribꝰ ffinisto aiꝫ xiꝫ
Via perfhatia & opatia facta e men
tio de passioe xpi sed dignu e ut adhuc
de hac sacratissa passioe special ponaꝫ

via in qua homo stet suspensꝰ p meditacoez
attendes xpm qi ante se pendente i cruce t ei
ꝑpiciat qi sit ꝯcrucifixꝰ ei t qi vlnd illa no
ia xpo fr d actuale ia infligant Qm hac medi
tacoe ꝯtos efficiasꝰ stans qngꝫ vlnez xpi rea
lit i corpe suo diuino mutuꝫ p meditacoez ipius
vt dr bona venta Qn de passoe dm nre Ihu xpi
nesao qd melioꝰ qd salubrioꝰ qꝫ frequul medituꝝ
passionꝫ xpi qꝫ illa eiꝰ remittut nb pita p
illa infamam ad amore dei p illa subleuam
ad regnu celoꝝ Qdeo bonu e horez dispos fre
modos vt si p vnu no maitat saltim p aliud
Qui fastidioso duꝝ ꝑpone fortia ut ei ex vno
ede no possit reficiat ex alio Qn ostrit vim ysa.
38 Retrocessit sol decem lineis p gradꝰ Qui iste
fgit xpm infirmꝰ Ezechias greuꝰ sudoꝝ ꝑpt
que ipe filiꝰ dei sic sudauit Prima linea p qua
retrocessit qr tu eet suꝰ dimisit se i yma ut
fiet puer qr de ysa. puer natꝰ e nob t filiꝰ de
Celi tu eet in oibꝰ mops t paup factꝰ e ut t
i ꝓsepio collocaret luce ij° Tertia tu sit p que
oes letificat p nb tristis factꝰ e math xxvj°
Tritu qꝫ ille tui obedit oia subdita facta est
hoibꝰ duce luce t subdita e illis Tritu qꝫ ille
qui abat oia facta e esurieb math iiij° Tu le

umas ꝫ xl diebꝫ postea ꝛc Sextu ꝙ ille quem
laudat angelꝫ exercitꝫ p nꝝ iurgia ⁊ vituperia sustu
mut Septima ꝙ ille qui ē refugiū oīm afflictorꝫ
⁊ tuas fortitudies p nꝝ timere voluit Cepit eum
tedere ⁊ pauere luce 22° Et factus ē sudor eius
sic gutte sanguis decurrens in terra Octaua ꝙ ille qui
soluit opera tores ⁊ exigit clisos p nꝝ voluit tangere
uarii luce 22° Nona ꝙ ille q̄ ē iudex viuorꝫ ⁊ mor
tuorꝫ voluit iudicio pmitti Decima ꝙ ille q̄ tibuit
vita omi vuicti mortꝫ p nꝝ voluit Ente quo° sol
me deus gr̄ dibꝫ reuisꝫ ē ⁊ retrorsum vbi vmꝫ
iops tristis sit subditꝫ esuriens ꝙ iurgia fert
metuit tangere ⁊ dupinat obiit ꝙ Ad cuꝫ sollicitudies
debet dextendē fidelis aia ꝫsiderando ⁊ meditando
p dete alios adhuc modos sequntes Et sit ei ve
lut horalogiū passio sui redemptoris ꝛc

Primꝫ modꝫ p psonas vide Judas tradidit ꝙ nꝝ
tres emerut ministri tenuauert Annas de
nidet Malthus alapa ferut Sexpsias illudit Duo
falsi testes accusat Herodes spnit Pilatꝫ iudi
cat milites crucifigut Latro blasphemat
Sedus modꝫ meditandi passiōes p loca passionis
Mons oliueti vbi captꝫ ē Porta p quā ducti
sunt Domꝫ arme Atriū thryphe Dom̄ pilati
hospitiū herodis locus vbi flagellat locus vbi

coronat² ꝙporta p qua de⁹ limi eduxit⁹ e ayons
caluarie vbi crucifixꝰ e⁹ dat⁹ vbi sepultus e⁹
¶ Tertio p instrumeta q⁹ ꝓcurat ita passioꝫ xpi
flagellis t fustibꝰ captiuat² flagellis t virgis
laterat² colupne affligat² ꝙpinis coronat²
crudine vberat² cruce ꝑfiat² t illi applicat²
clauis ꝙfigit² ꝙpongia felle potat² lancea
pforat² In lapide sepelit² ¶ Recto meditat²
p qtuor affectiues animi Gaudiu siue possum⁹
qꝫ tm dilexit nos ut p nb moriat² ꝙpes ma
roborat² Si em sepm p nb obtulit michil e qđ
nos ab eo sepabit Timor nos occupet Si em
patm tam graue e qꝫ optuit dim p eo⁹ expiatre
mori timere debem⁹ oe patm Dolor nb esse ꝺz
qꝫ amatissim⁹ creator nr p nb tanta sustinuit
ut nos fium⁹ oratio siue mortis ipi agno immola
to p qbꝰ voluit ymolari in ara crucis ¶ Tertio
modꝰ attendendo crudelitate t supemmetem
passioꝫ sꝫ Tuo⁹ traditꝰ raptꝰ Tradit² em a
ppo discipulo infideliss⁹ Caput² ferotissie ligat²
duissi de Tunic² t duat² despectuosse ꝺnudat² fal
sisse Coronat² crudelissie Onerat² ligno crucis
giussie/ cruci affigit² fortissie pendet dolosissie
Morit² pauprime/ no hns vbi caput reclinet
Sepelit² mestissie/ custodit² diligentissime

ethic²

¶ Dexto meditat passio xpi quesitiue
Cruus e q patit fm rex regu t dns dianitu
Qualis fm Inocetissimo pulchrimo vbrimo
Cuia fm Etuo Immesso maximo potetissimo &c
Al qby
Quare fm paciemis delictus p suus vimnas
Cuio fm crudelissie despectissie doloro sissie
Cin
vby Cruus qlis qnty a qby quomo ipe
¶ Septimo mody siue septio meditat p horas
Hora matutina capit a discipliis suis derelict
Hora pma accusat 9 sputt alapat
Hod z flagellat coronat lignus udeo tisigt
Hora Sexta Cruafigit et felle potat
Hora nona morit et tristanteat
Hora vesptina de cruce depomit
Hora Completorij sepelitur
¶ Octauo mody t p corpo xpi meditado tiscre
qd qdlibz medy patiat Caput spinis pforat
Oculi flent p nimio doloe Aures audiut blasphe
mia Nares senciut fetore spuicz alapat t prue
sait sputis maclat Os aceto t felle amaricat
Collu collaphizat agnus pforat Brachia mi
mis distendit Corpo nudat Cor pforat Dor
flagellis laxat Tibie fatigant Pedes gcla
uat breuit aplanta pedis usq; ad vertice no
n in eo sanitas ¶ Nono meditat p spenalia

¶ ideꝝ pucta passiois xpi/ qbꝫ pt ssp addi mud
pr me t Aue maria Unde legit & ℭ bexnh
ip tu longo tpe orass dnm ut ꝺ dignaret ondꝰ
qm obsequio ꝺ poss caciꝫ fruire Contigit igit
ꝺt ipe semel exnte i cella sua t xpi passione me
ditanti audiret vole tumultu an cella ego trisentis
t lametabilr gemetus/ qui surgens ab oratoe
t apperens cella vidit quenda nudu horiz tenere
dorso bauclante t miltu gemente/ qui mox intel
lexit ipm ee xpm t stupefactꝰ prodit ad pedes ei
t dixt ¶ bone Ihesu quid mi vis i hor onde ¶
Qui tridens aut Utre longo tpe vogasti me q
obsequio posses mi tacuus fruire Attende go tu
ipe t g sedd/ qr caciꝫ fruitu no posses mi exhibe
ip fruatr ad ptandu tenere Cui bnh An quo
fruabo te bone Ihesu ¶ Et dns ostendit ip singlis
diebꝫ ad honore passionis mee xv pr me t Aue
m t qn p integru anu illa gtinuauis tue cultibꝫ
volueri passionis mee dnd pr me dixisti Adiacb
ip ꝺ qui sltimo illo facet magnas grab ab eo
hic t i futo saret se habituras ꝺt igit pdtis
xv pr me t due m a qbꝫ fidelis devotaꝫ dicat
t pmisse a xpo gre efficaciaꝫ ꝺsequit ¶ Deo ex to
ta serie dnice passionis xv placuit colligere arti
culos i speciali papiros/ qui fere oes sibi lecta

les fuerut ⁊ mortales ex eo q̄ filiꝫ eoꝝ ex sua
ḡnitate morte tpale xpo ⁊tulissꝫ ñ vtute diuꝝ
tactus sustetatꝫ fuissꝫ donec oēs figē sc̄ptureꝫ
pphetae ⁊po ꝙplent⁹ ℣ Dmꝫ ḡ articulꝫ dñi
te passionꝫ ⁊tuꝫ memo dia pt vnus p̄r ⁊ vnus
Aue m̄ fiut maxia ⁊stuia ⁊ pauor ꝯepit eꝫ
tedere ⁊ pauere at mestus ee Et illa assupsit
ꝑ ꝙxo ut vitate nē huae ondet male ⁊ eꝫ
morte imminēte timere ℣ Dds articulꝫ dñice
passionꝫ ⁊tuꝫ gratia via situdinē ꝺz dia ꝑ
pr̄ me ⁊ aue m̄ est sagḡnis sudato in agonia
Unde ⁊ guit diaut dorcēs q̄ ille sudor sagḡneꝫ
fiut nālis nō aut nālit ꝑ supnālit effusꝫ Ua
ad ymagnam tristitiam adhuc passionꝫ sensualitas ⁊xpo
timebat ⁊ sic ḡnter pauere ꝯepit ⁊ ⁊trexi ad
que timore sequbat illa vis q̄ sagḡnis xp̄i vsꝫ
cor fugit ⁊ ⁊toto corpe palestrebat ⁊ treuidit ⁊
fratre sua ⁊ trremebat mēbra destituta sagḡne
⁊ p ꝙsequꝫ ꝯepit tedere Sed ex magna caritate
qua voluitas xp̄i ⁊ ratio fiuit ad redmcōem hoīs
ne voluitas rōnis xp̄i volebat mori ⁊ id deside
rabat estu aie sdm q̄ ipe dixāt Desidio desi
derabā hoc pascha maducare vobꝫ Ad tale
aut desiderium sagnis a corde redudabat ⁊ totū
corpꝫ suū qui sagnis dissoluebat hoīs ⁊c m

tata copia fluebat q̄ totu dica rexigebat Causa
ugit iudeis sagwmei fiut supnalis amor &
lens mori a quo trebat sensualitas q̄ duo xp̄s
exp̄mit dices tpus q̄de pmptq; Caro at ifirma
Tertaq; arlq; dmx passiois i aug memo pt dia
3ª pr me rē eiq; plixa oro ad deu i qua q̄de
oratoe fuit ab hoibq; sepstrataq; Ita turba i tui
tate reliqt Iterūde discipulos orto i pte motus
oliueti dimisit postmodu tres sepataq; dixit/
t postmo solus orauit ne ex lametabili gestu
eiq; ipfecti discipli eu a pre relictu putaret &
standalizaret t ut deuotiq; oroi patraret
Tertio arlq; rē i taug reuentia rē e eiq; aptio
obpbriosa tuiq; pdi/fid q̄tu fuit ihoatu ptus
em iebat ostrauitq; q̄ ia fimebat q̄mdu igut i
aptitate fiut paciens vendito q̄ fuit xpo valde
dolorosa/tu q̄ ab eo que ferut discipli t aplis
t dispensatore suoz tpalud/tu q̄ voluptuose
ad vendendu se intimsit nocte abūt em ad
pncipes sacdotu dices illis q̄d vultis mihi dare
rē/tu q̄ vilit dnm pulchrū t sapictissimu
p vili pcio dedit videlicet xxx⁰ d q̄dtu q̄de captio
fiut xpo dolorosa q̄ magna tba vallabat ostrep
tabilit tu gladijs t fustibq; tacp latro Tu q̄

sub amicie t patis osculo practabat² Tu q² et
a scudisso ore pitoris ipimebat² Tu q² copy suu
ra ipcite deliq² imitoz/ et subulis g dicois effi
ciebat² suma libertas Tu q² ligabat² q̄d no oib⁹
captiuis siebat ꝑ maleficis Et visis her impio
fuit tu pusillo t g spuicie factussie sutiei/ cum
extracie ceminu captis eiꝰ/ tu ipcatenatone
colli eiꝰ/ tu pstracie adtra et sic de alijs

Quinto articulo ixpi passioe fuit ad amici al
loco q̄ litꝰ no ect pontifex am illiꝰ tm fuit vn⁹
de potioribꝰ g sili acris q̄ maliciose axpo plā
q̄suuit Vbi p̄mo pressit xpi ductio q̄ fuit dolosa
q² violent⁹ tractꝰ p dessensu motis oliueti t suxsu
vsq; domu amie ab immitis seruisis tu ex cutu
armato ductꝰ Vbi nōd q xps i pasteues no
mēs ductꝰ e t m q̄libz ductꝰ sperales passoes
sustinuit q̄mo ad amia 2° ab amia ad caypha
3° a caypha ad pilatu 4° a pilato ad herode 5°
ab herode ad pilatu 6° a mlitibꝰ i atriu ptorij
ad ei illudendu 7° de ptorio p pilatu toronatꝰ
t ꝑpuratꝰ ductꝰ e ad ꝑplin 8° de ptorio p pilatu
ad lytostratu vbi p tribunali sedit 9° de eod⁹ loco
p tuutate ad tcutas loca Quinto articuli dim
re passionis e eius psentatio ad caypha q pius
fuit dolorosa q̄ pcedens/ Tu q² potifex am illiꝰ

Tu qz iudex int̄ iudeos qz pñtapatz ꝙ silui dedit
rat meliꝰ ee mori xpm Tu qz oe ꝙ silui iudeos
ibi fuit ꝙbi etiã ei qñq; ꝯiussiaꝫ illusioes itu
lerut ꝙmo facie eiꝰ ꝙ spuert veliut facie vehs
simi hoiꝫ ꝙdo velauerut facie eiꝰ qua p̄mo
ꝙ spuert Tertio eũ colaphis cedert taq̄ fatuu
t̄o palmas i facie eiꝰ dedert q̄ eiꝰ sapie exp
brabat signu pphetie ab eo exq̄retes tu dice
bat pphetisa nb ꝛ Soluit em̄ aliq; qp ipm̄ ibide
turtetrauert q̄ tutor adhuc i domo Cayphe
ondit et ē vna stussura i petra a dextra pte dom̄
t i ace hns qi ñtuor pedes i latitudine t qi sex i
longitudine t illu posuert xpm̄ intermis ligna
tu t i tuppo arto t p̄ncipes sacdotu qui adhuc
michil dormierut se ad dormiendu posuerut
¶ Septio articlo ē ductio ad pilatu t reductio ab
herode itez ad pilatu Cui herodes curiose de
multis interrogans t̄s Thoma dextrorie se huit
tau michil r̄ndens qui etiã eu spreuit t veste
alba illusit Sed no ē otiosu qp veste alba indut
ab herode immaculate passionis tribues iustitie qp
agnꝰ dei sine macla t̄ra agnꝰ dei pctꝫ mdi ab
laturꝰ t alba veste illusꝰ ē qz i casta carne passꝰ
ē migredine aiaꝝ nraꝝ sꝫ turbine auferre dig
natꝰ ē ¶ Octauo ē expi flagellato dolorosa

In aug memõ s' pd me te Nã pilatꝰ no ꝑtꝫ ma
nibꝫ ꝑ manꝫ mistroꝝ flagellauit ut ꝙsuetudiez
romanoꝝ fuaret q' trina fige dos ꝑmo flagella
uerit ꝛ sic q'tuor fuerit q' eu coronabat ꝺta ꝛ q' ve
fuerit q' eu flagellarit Un ꝑs Sup dorsu meu fab
rauerit ꝑtores ꝺxit at ꝛ q'nte plage vl uꝫbera
That flagellacoe ꝑ missa fuerit ꝑcto stra no ꝑt
Sed ex q'da reuelacoe q'da ponit q' q'nq; millia
ter hoyoy de quo st duo metra Septuagꝺa q'nq;
q'tenta milia q'nq; tot fert xp's ꝑ nꝫ uꝫnia ꝑssꝰ
Passionis actus ꝺ expi coronacoe q' multiplr ꝺlosa
fuit ꝑ quo q' fuit sup lapide no sup ꝑ de alio facta
stdm q'da q' lapis hz i amplitudie seu spissitu
dine vnu palmu ꝛ i longitudie seu altitudie tu
bitu ꝛ dimidio ꝺt mostrat adhuc pegrinis in
Orlim ꝺ i capella sce Crucis vbi tres trutes
fuerit recente ubi ꝑpura pmdutꝰ Ordo q' ubi
factu fuit i dextꝝ arudinis tradito ꝙ q' dexi
sorie adoratꝰ dicebꝫ Aue rex Iudeoꝝ ꝙ q'
ptuit fuit a militibꝫ alapsꝫsatꝰ ꝙsputꝰ ꝛ tu
arudine i capite pussꝫ Exuut go ihesꝫ ꝑtus
spinea coronaꝫ ꝛ veste ꝑpurea ꝛ sceptro aru
dineo Et sic lamentabile spectaculꝫ Exuut
ihꝰ no claꝝ ipio ſ pleng obꝑbꝝ riepe q' sangꝰ
exiuit de cerebro sudor de capite de oculis lacrime

t sputu manebat gelatu ab hora tā pro i su
tue/ ex ip̄a gelatoe q̄ frigꝰ erat q̄ pustule lep
sos appebat facies sua turpior o lepso t hor
ideo ut mam facie redd̄et clariore sepaes q̄
st ad ille sol ¶ Decimo t xp̄s ad morte dep
nato t ad tribunal ductio prig em pilatꝰ sme
forma iudicij pcessat t mo se posuit ad tbual
publicu ad iudicandu fom̄ale quo ad lotid i quo
etia vxor sua p nuciu itimauit ei ne ihesu dep
naret bsione nocua allegab p qua sc̄ dyabolꝰ
p mliere mudi decepit ota mit p sta salutem
mdi ptelare voluit ¶ Undecimo t flebil xp̄i
pcessio cu cruce ip̄i nouē psonas ibi existetes
ꝑmo xp̄s fuit poribꝰ vestibꝰ expoliatꝰ t ut a
ductus nosset ip̄ius remdutꝰ fuit cruce ip̄ia i
humeris ptauit 2o ob rubore sui ducebat 2 alij
duo negi t cu mlis reputatꝰ e 3o por lictores
tribunꝰ t Centurio cu suis militibꝰ ocs pagum
4o magna tba pessimoꝝ vroꝝ iudeaꝝ quoꝝ qsdā
sume gaudebat se itentu hre 1m sedm dicm
tristes flere xp̄m potentes no audebat 4o magna
multitudo mlieꝝ iudaicaꝝ q̄ sup xpo flebat q̄ pa
eido 6o discipli quida xp̄i pauido corde t noti xp̄i
voletes sme videre q̄ alonge a xpo ꝑmo stabat
1o Angeli passoꝝ xp̄i qstitert qui no realiter

Beda Hugo i assumptas corpibo xpm flebat angla
pcas amarissie flebat dr ipha Bo btissa vgo m
istima tristicia ai mayra magdalena Eulome t cle
ophe t alijs sue mlieribo q xpm a galilea secute
fuerat Sq Cyreneo qui xpo ia sub one deficere
iuuit ptare crucē ihesu Quodecio arch i tuuy
laude dicat xij pr me ai crucē i loco caluarie
rie expoliato Vbi visis dorsu eo velut ex noui
atu appebat q ipi veste vsto i duto p trabe cru
ris tunica rolitibo ovoluebat q tuica violent
extracta vlnis flagellor vexapiebat Hic arch
dolos fuit etia ratve loca fetidi Ex hoc istrum
ut ppt xpm loca fetida no horremo videlz ipsor
hospitaliu ifirmor vetor loca q ibi salutis aiar ad
me opa xpo exhibeamo Caluarie ei fuit loco
dapnator ofusibilr t fetido Texta decimo
articlo expi crucifixio Hic articlo letalis xpo
fuit ex modo que potis lectmis q vbis explica
re quemret Na cu p ma manu o clauasset sinistra
t dextera nuc o clauare vellet tuc non
potuit cu manu dextra forame i cruce attingere
q illud mimis remote a p mo fecerat nec casu ut
puto sed appposito dn apposuert laqu ad ipsam
dextera trahentes valide Vta e de o clauatorie
pedu thentes eor quor vsq ad forame qd pri
fecerat ista pedes ihu Que qde crucifixio fuit

vide supra

xpo dolorosa ꝑpē q̃tuor vlnā magna ꝑ clauos
ferreos ꝑpt dependena/ t maxia ꝑpē diutinā mansit
tpis i cruce ꝓmathetia vnde pē fodert mans me
as t pedes meos dinumuert oia ossa meu dinu
Augy ad literam extensio corpis xpi i cruce ac bissa
signat dinumuert inqt i dinumabilia ferert
hor e qp numeri poterat a videtibz ossa idiot q
nexuis quibz sibi iherent qui nexu q̃iussime
lesi sut plus qp cutis ul caro/ qz vis tractua i ner
uis multu laxet fuit etiā xpo crucifixo multa
vilipesio exhibita/ nā vestimeta sua necp diuise
runt/ titulu cruci affixu mutare voluert/ latines
a dextris t sinistris suppedetut videri cu multiplex
rerisert/ t latines iidem prouerut luce alt ꝑ
xpi pacias t mansuetudine quibus fuit postmodū
Quarto deinde articulo e amarissia xpi mors t
cruciatio sactissimi corpis eo/ anteq̃ premisert vi
via salutifera primu fuit p inimicis suis deuota
oratio/ ad qd vim multi de turba astantiu qui sit
etia latro qpunctois supsit fometu 2m vim ad
latronē hodie mecu eris i paradiso 3m ad matre
t discipm 4e fiut Deus 5m protulit voce/ hely
hely ꝛc i deus meus deus meus ut qd deliquisti
me 6m Odm gregu loqt more huano In hor se
to videt xpc fleuisse 7m dicens Consuma
tu e i quicquid de me pre dispas t legem de

mea passione ſcipsi et ꝺelegſtimatu e. 1. opꝫ obedre
qua assupſi p gnē hūano mi pr ogſtimatu e ꝑlitꝰ
tibi offero Et felix qui tu Rhesu dicē potit / ogſtiꝫ
matu e / qr no i ꝓchoatoe ſ i ꝫgſtimatoe dat
ꝓmiu corona t denarius Nr̄m siut ꝑr i manꝫ
tuas ꝫmedo ſpm meu / quo dicto ꝓclinato trq
didit ſpm Quinq; dicinꝫ articlꝰ tui dia pt
xp̄i pd nr t aue m̄ Est sactissimi xpi latus ap
tio / qđ xps viuens ꝓuidens ex ogtuelia ꝺ mor
tuo phorrere potuit Ide ſpciał iuxta verbo
torpi vnto facta fuit Et beatꝰ vgo dolore ipꝰ
ꝑlacensit / que tri tu ſuma trastitia maximu
gaudiu habuit ſcdm Alb' q̄mo qr nouit p filij
passione ſume ex altitudo vnde xps passoes
ſua claritate vocauit 2o qr horeꝫ p ſuā pass
one vidit saluari 3o qr p filij t ꝑpam passione
ſc̄oꝝ fideliu matre ſeri agnouit Qbi pro
fluxit efficacia ſacramenti Et ſcdm Rugy'
libro de origie aue ad vnctoꝝ Et i ꝓmoe de
latīnbꝫ duobꝫ dr̄ q vidlle ſit latine dextꝝ ſagitte
t aq̄ latꝰ xp̄i ſpaſio t ꝰ baptiſatu Circa xii
articlꝰ pncipales dicte passionis būt descripti
Vt ista tenacꝫ memorie ꝫmedent dr̄ ꝺ
ꝑ quid alphabetu demoſtrab quo xps pepe
dit i cruce Et circa decimꝫ modꝫ meditandi

Nota

eg passione amarissima Et debet ihc ppm
ppositu cum
Ardentissimo amore
Vernuola patia
Corde resecato
Dorso excoriato
Extensis nexib
fluctib wlnib
Busti amaro
Auris te i auditu
Inclinato capite
Lacrimatia oratoe
Lacmos oculis
Me creauit & michilo
fecit me ad ymgiem suã
Debt qlibz sensy mihi
Debt vires aie
Scatoz
memoz
Volũtis
Ope
Opm stm debt i bapmo
Debt mi angelm custode
Tostt me se oia qst i mdo
Debit mi virtutes
Debit mi bona tpalia
Debit mi stolam
Quid ergo retbuã dño p oibz q retbuit mi de
te ad memoriã reduam eig brisia q t cogitabo
qntu possim rependã qm ipe dñs & michilo &c

natus g passione
Natali anxietate
Ore clamoroso
pforatus manibz
& pedibz
Cruciatis membris
Cum Rubrato toto corpe
Genibz turbatis
Crassissimo gemitu
Vehementissimo dolore
Expiamitatis zelo

Tollãdut me i ptas
Vocaut me virtutes vo t ex°
ppt mestuaõe assupsit
Pme situit lassatoe exhime
Pme sagie suo fudit
Pme mortuo e hospi
tu cordis mei i gredi
tupiens
Gem i tabum debit
Me expectat tu oibz
electis i vita et ha bt
venam ad eum

Cdd vel bua dño &c

Cdd vte solu

Presid

Quid retribuā Certe ego ofiteor me ee creatura
stuā Ego trauebo ne iquinem ymagīē eiq Ego oēs
sens meos laude eiq occupabo Os liguā meute tu
manq pedes tros Ego oēs ones ei subtrā p voez
ogniosco p memoīam sepe cogitabo p voluntate ei
oplacebo Ego tonabor custodire moretia sipliitate
ut metud maneat Ego volo siqui eiq duratu ne
me deseat Ego oia ad ipm laudab tratabo Ego ser
uent me exortabo ne ivatum recipia eiq gtiaz Ego
asenda i palmā eiq ste fructus t apphenda fructo
eiq ffructy ei eiq passiois dulcis e gustauci meo
Ustus velut qdem signis pvenit aia trauens aue
timore an die judicij futa i sole expo de qbq videt
xpus dixisse tid aut fuit Circuit signa i sole

Quia via affectia q assebit bto Bernho
via via vmitia ep quid qs Cap xij
amorose adheret suo creatori via affec
tua pt dia vmitia sorat tm affectia q militud i sta
mat affectu ad dei amore t metus eleuatoem
Et assebit b bnhs qui ta dultis fuit i suis medi
tacoibq Inde i quod sm de terna dm sub tali
sensu voz alloqt dnm. Dices Tu es dne amor
meq honor meus spes mea refugiū meū gtia
mea t finis meus No ad qro no ad volo No ad m
dicat no ad gponat q tu es mi suffitaetissimq

tu es pr̃ meꝰ/ fr̃ meꝰ/ nutritor meꝰ/ victor meꝰ
rustos meꝰ/ q̃ es totꝰ amabil/ totꝰ desiderabil/ totꝰ
fidelis Nam & tam liberalis qui se ipm̃ tribuit Nam
tam curiosꝰ q̃ tam p vili pretio moriat Nam
& tam humilis/ q̃ maiestate sua tm̃ humiliauit Quid
nullid despicis/ nullu horres/ nullid q̃rente te de
fugis & cu peccatis & inimicis offendis/ delicie tue fil
ee cu filijs hom̃ Quid ibi inuenisti/ vt sordes
Et ibi vis ee vsq; ad consummacoez seculi None satis
fuit te p nob mori None satis tot dedisse sacra
menta & Angelos custodes/ & hijs ingrati sumꝰ/
& tu ipe vis ee ibi Tam bonꝰ es q̃ te negare
no potes faciamꝰ igit fil cambium Intende tu
mi/ & ego tibi Et sic stas & sic vis fac meum/ q̃ tuꝰ
& no aliꝰ ee volo Dic ut tibi soli intendam/ te solu
diligam/ tuo amore sp̃ ferueam/ mil aliud rapiat/
& me totu t offerat Si ee aliq̃ curiositas/ illa & i te
Si ee aliq̃ desolatio/ illa & i te Si aliq̃ amicicia/ illa
& in te Dehinc via ste prudes hoc pone tabule

Amor meꝰ
Statudo mea
Cobuator meꝰ
Director meꝰ
Eruditor meꝰ
Finis meus
Gaudiꝰ meus

Honor meus
Ignis me ardens
Caritas mea flamas
Lume me illuians
Medicina mea
Nutritor meus
Creatꝰ meus



In hac tabula pmittit vbiq; Deus totus

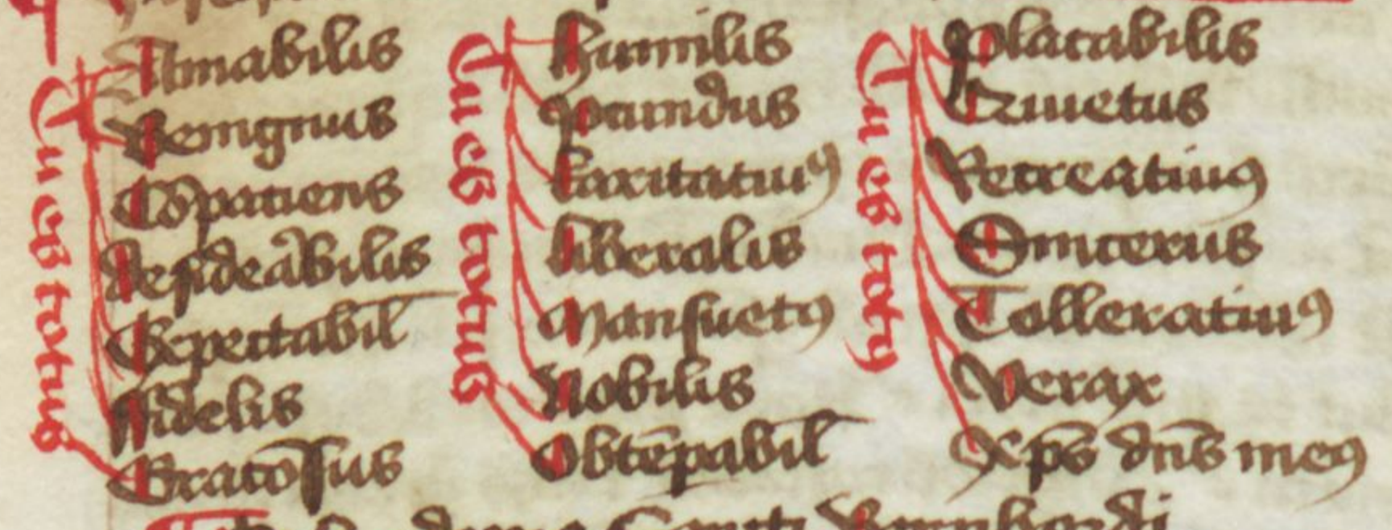

Et hec de via Sancti Bernhardi

De via suplatia q̄ ast. b. Augo. Cap xij

Beatus Augo. multas hz vias meditandi
et p̄caturas dt em̄ Intricogaui tra velut
Deus tu deus meus. Et viderunt in no Redupe sent
nos et no ipi nos hz et alios mos in i manuali
suo int̄ cetu sic dt ad dm̄ Si totu mudu libri re
pleat maiestate tua exp̄me no p̄nt sufficient
Deus quo melius excogitari no pt et q̄ omne cordm̄
sm̄ laboze gubnas mime q̄ turbet ordine tuu ipem
In hac via q̄ mi re e affectua asscit ei spūalis
q̄ i oroibus d̄meditatoribus suis vtit illo mo p̄ sup
latios gradus alloquendo dm̄ O pr̄ mi amatusse
dultusse ꝛc O de mi libo de vis dm̄ dt et quoq;
p̄fectoris et bom e i tractatib hor excellentusse e mi

ꝛeatore q; ab illo fluit Vnde sic venator videns
vestigiu fere no t̃ intento vestigio ꝫ q; rit ferarꝫ
alias stulto cet venator tu vestigiu ipm no pos
sauare Sic prudes ꝯtemplator videns aliq̃d bonu
t ꝛeaturus debz eleuare oz suu t deu siue t ꝛeato
re Sic ꝯ videt pulchitudine side; florid arbor; vestiu
ꝑpure ꝯ femaz metallor; ꝫt ita se Sic illa tm delec
bilia sut Sic ꝯ delectabil t desidabilis e t̃ator taliu
q; quid e ꝑ effectois t causato hoc excellenꝫ e in
causa t excellentissie t excellentissia t omnipotentissia
causa Sic videns hoiem virtuosu meritatuu piu
fidele ꝫt eleuado se Sic riuulo ille ita laudabil e
q̃nta laude e digno fons t origo eiꝰ t exaltat
dnm p supexcellenꝫ t ꝑ supplicio diuos e hoc ta
bula sp p̃mittedo p eleuatoꝛ Sic t ꝑ sme p reue
retia deus vel pr vel dne t c̃ꝫ

Almantissime pr
Benignissime
Clementissime
Dignissime
Excellentissime
Fidelissime
Gloriosissime
Habundantissime
Iustissime
Largissime

Et hoc de mo b' Hugo

Innocentissime
Iocundissime

Nitissime
Nobilissime
Omnipotentissime
Preclarissime
Quietissime
Rectissime
Sufficientissime
Tutissime
Vtilissime
Xpianissime

De via Oratiua Capm xiij

Postq̃ i meditacõe exarserit ignis deuocõis
tue assurgit i alloquendum dilecti p via oratiua/
Et capio hic ordem no solu p petitoria ꝫ gñalit
p laudatoria ypmdicta t̃r̃ Inde ho no sp eoꝝ mo
affectat̃ tra dilectu suu/ ꝫ nuc petit dlpꝫ ab eo/ nuc
laudat i ypnis t pꝰ t tantus/ Nuc ammirat̃ veniera
do/ nuc adorando/ nuc bndicit/ nc gliscerat/ gtiꝰ agit
q̃sitet̃ exaltat t supexaltat Debz at oro esse
breuis sdm vã ꝫ longa ꝫ affectuꝰ Inde sl cor no
orat/ pux ligua laborat De breuitate oroiꝝ dt
ꝫ Bndus i regla q̃ debz ee breuis/ nl ex affectu p
tendat̃ Dehoc sc̃t̃ i vitas patꝝ q̃ q̃da pr dcm dñs
apulu orare her vã Cui creasti me sc̃s tus t vis
miꝛc mei Desc̃t̃ de bta Chasy q̃ petuit a pte
ordem Cui ille Hic Cui creasti me miserc mei
Inde t Cantellarig pysten ponit tres ill q̃ sles
pnas ordes O pnissime pr miserꝛ pauptule tat̃
tue Vte o Cuma bomtas retordere q̃ p me sagnie
tui fudisti/ ne sinas me pire Recta
Sequit̃ nuc de mo attendendi p psalmodya
Spmꝰ modꝰ Et attende ad sensu vocꝭ t inde elice
sensu spuale/ vi p dd itelligẽdo xpm p quo ivi
dyabolu Vte p ixlim itelligendo relim supcelestem
Octꝰ modꝰ Et statuendi se metalr ad oratu

lotu me mens ſmic hide euaget ⁊ waptet
ꝙtu valet ſenſu pſalmi ad id qđ ibi geſtu eſt
Vñ vnū pē ad locū amutiacois qī videat a
gelū ꝺſtendente ad aubitū bte vgis ⁊ dicete
Aue gra plena Et cū eo multitudme angelo
ꝝ pallentiū cū qbꝫ ⁊ ipe pſallat Vñ pē ⁊ mita
te dm qui pſallat paſtoēs ⁊ tres magi ⁊ angli
tanetes glia ⁊ exelſis Tertiū pē triſtis ad
teplū vbi vidit Symeone oāntē Ad tū cudo
⁊ egiptiū tos xpi pegnatoribꝫ Quartū tri ſtatu
at mentē mi loas paſſois xpi Vnū pē tractando
⁊ monte oliueti Aliud ⁊ domo Anne Aliud ante
pilatū Aliud ante herodē Aliud ⁊ flagellatone
Aliud ⁊ coronatoe Aliud ⁊ bajulatoe crucis Aliud
⁊ crucifixione ⁊ morte Aliud ⁊ limbo patꝝ Aliud
⁊ natiō vbi appauit dns diſcipul pꝫ reſurrectoꝝ
Aliud ⁊ xpi aſtensioe ad ſſca cū mente ad oēs
tū locū mdi fatalis attendit ꝑ ꝙ mens ad eſt
⁊ cella ſam ⁊ refectorio ad ⁊ ſcło ſam ⁊ ſtolis Illū
cū diſtrahit Tertiū modꝫ ⁊ qđ ho eleuet
tor ſuus ad ſupna patria ⁊ ibi audiat laudes ſtoꝝ
⁊ tū illis putet ſe reuēt ſtare ⁊ deū laudare
Vnū pſalmū tū chorus angeloꝝ Alū tū cetu pro
archaꝝ Aliud tū cetu ꝓphaꝝ aliud aplorꝝ Aliud
euageliſtaꝝ Aliud mrtꝝ Aliud ꝯfeſſoꝝ Aliud

primerarubꝝ

Vgīnis ℟ Demde ſtaꝫ qꝫ ho no ſolū debz orare
ꝑſe ſ3 etiā p etiā ℟ pt dicē vnū pō ī ꝑſona
etiē Aliū ī ꝑſona bñfactoꝝ Aliū ī ꝑſona pau
perū aliū ī ꝑſona ifirmoꝝ aliū ī ꝑſona oīm fi
deliū defunctoꝝ ℟ adhoc etiā pt mentē ſuā
ſtabilire ut orādo p pauperibꝫ videndo xp̄m pau
perē iacentē ī pſepio orādo p ēr̄atibꝫ ſeqdo
dīm ī ęgyptū eūtē ꝓ ꝓ ℟ptatus attendēdo de ꝑtū
vbi xp̄s tēptatꝫ fuit a dyabolo ꝓ ꝓptiuus ī
monte oliueti ꝓ ī ſixmis videndo xp̄m crucifixū
ī ℟ cruce ℟c ℟ Consequit̄ ℟ nōꝫ qꝫ bōuentuꝝ
ponit qꝫ orando debemꝫ tā facē qm̄o ꝛoratē
gram ſpūs ſcī ℟c possuꝫ dicē vem ℟ceſſus 2o
ꝛplorādo ℟ p nb mitponēdo xp̄m crucifixū ī oibꝫ
oroibꝫ ℟c ī collatis apponimꝫ p dīm nr̄m ℟c
ī ꝛmūtus ſue passionis ℟ no nrīs petimꝫ 3o pro
mutuo ſue ꝛfectōe possuꝫ ꝛorare bt̄am vginē ℟ oēs
ſctos ℟c dicē possuꝫ ℟ bt̄a maria ℟ oēs ſcī mī ℟c
℟ Dīce oētōs mos attendendo quo ad ſenſū dicēt
ille aplaor bt qs oret ī ꝑſona ecclie ubi ꝑponat
ꝑ q̄da multitudīne ꝑpli ſtantiū circa crucē dīm
℟ clamatū ad dīm Im q̄ multitudie aliqui ſut
ifixmi aliq̄ tēptati ℟cīs ℟ Et mlt̄x ē ſenſꝫ m
pō ℟ mihi ſit ſtatꝫ hom̄ ſēm hor cuilibet
aptet vnꝫ ut̄ plex ꝛſus ℟ Et poſſ ho mtete

eam cogitare siue ydolatre corpus xpi recipere
aliqs usus aptando spinee corone aliqs alius
dextere manus xpi ¶ Aliud remedium attencius
ut ho p unum pm capiat d unu affectu deuocois
ex pmissis aut aliude que metuit pferat ad sin
gulos usus ultimado ad hoc sensu vox vidit dix
dns dno meo xpo cogitet O amator ardetissime
domet poma immicos tuos O amator ardentissime
ad aliud pmutet intellectu siue affectu aut
eude ytimet si fuerit Et laudate pueri dnm O hos
pes suauissime xpe ytinuado illas exclamacoes
qui loco vie illuiatie pone in tabla p̄ma et
p singlos psalmos pt affectu suu allegare ne
euagetur p diuisa Et ytinue sit exit memor dei t
hebit cor eleuatu Ex dab colligit pms tabla
p attencoe ytimes xxviij clausulas i quatuor
lineis scdm qd i una manu sut xxviij loca i q
tuor digitis i qbz vlt deasloiang qputat

¶ Affectu timoris de indignitate sua Et tatet
respectu tremede maiestatis tu Maria
Affectus dilcois de passioe xpi tu Angelis
Affectus spei de mia et bonitate dni tu pri archis
Affectus gratitudis de bnficiis preptis tu pphetis
Affectus dilcois de penali tribulate tu innocentib
Affectus laudis et admiracois tu Apls
tatis sume potestie et sapie

Exsurgat exultacois de oi pfloc dei Cu sclvagete

Jubila t magnifica Dra
Cu xij aplis sue discipliis p defunctis p vniuſ
Cum maxtiris et sta mrē eccliа
Cu ꝯfessoibꝫ pse t p pntibꝫ aūcis bñfactoribꝫ t vesmdut
Cu monachis p pauperibꝫ et lugentibꝫ
Cu virginibꝫ p infirmis t teptatis
Cu viduis pro afflictis et captiuis paganis
Cu oibꝫ sc̄is electis pro inimicis t infidelibus t

Ꝑ declaracoe hui⁹ tabule stuendꝫ q affectꝰ illi ex
citant p exclamatoem t cord eleuatoem adhoc
valent ille duos o tundo di t ossles Ex d affitu
timoris Ci tu es tremenda maiestas vbi timor me
o ardentissīe amator rē Ad ex qui te diligā rē
Ollas xxviij clausulas lota i sinistra manu digitoꝝ
digitis pollice excepto ab intra t extra t i pmo
digito hebis vij affectꝰ quos extrahe potis in te
adaptando tualibꝫ affectui vnū pē vt vnū vsꝰ
ad ples fiē platz Et tu pollice pugo articlꝫ illi⁹
digiti vt illa punctio vt ipressio ipediat distractoz
Dne dns mr psallendo cogitui digntate huam
ginis i pmo articlo mditus rē ḡnr i alijs duobꝫ
digitis xiiij dulcitates scoy t ḡpme tu pollice
articlos singlos p singlos pē Verbi grā Cu bta
maria dgie psallendo pē Indutam dnm i oi t
Cu angel Ihū cnarrat rē pē in pmo digito loca

hos pro qbus vis orare t in ꝑsona illoꝝ ac sic ꝑ
hoc orent ꝑsalle/t dic ꝑ mr/aut alias oroēs ℣
Dic de ꝑfudis/ac si aīe de ꝓgatorio ad dmm claret
Ac si scā mr ecclia hoc ꝑ se t suos filios oraret t ꝑs
Et illa sortito t puncto digitoꝝ multū valet pro
attentatoe/q sic vox hois multiplr imitat ad ad
det̄minatū sc̄z ad dm̄ affectū/aut ad certū chorꝝ stoꝝ
Aut ad certū affectū ꝑpassimū ꝑcioꝝ Et ho erat
ostensio tacte cuiagatois Hac modū quot ſint cor
thusiem q̄ totū ꝑsalteriū d̄ ꝑstituit i manu t
tot dcteng attentas ꝑsultat/articulos digitoꝝ p̄
vendo q̄ i mst̄io musico cytharizado Ex illo
in fudamēto t ꝓpue ex diuia clemtia q̄ distribuit
multiplic dona graꝝ potuit ho multa pla ꝓpe t i
manu d̄ ꝑstituē In vno digito p̄ mr In alio alias
q̄bꝫ ptes angelice salutatois sc̄z puriſſia t ꝑfec
tiſſia ⁊c Et sic potuit se cotā i laude vīb ſeruet
ex tuitaxe In alio digito ponat vn̄ petā motalia
In alio vl i oibꝫ aliis digitis x ꝑcepta dei Et t
aduitorio manuū potuit t i manu plangē/ me
ditari ꝑsalle t deū t ſtos eiꝰ magnificare laudare
t sup exaltare Et hoc de Attentatoe p dei graꝝ ſſe
Nōte adhuc p via oratia nota tres oroes bmſſias
p̄mia e O artifex potetiſſie ne despicias opus
tuū Beda O mercator ꝑdetiſſie ne smas pire

ꝑtiu mitatoꝛib tue ℣ O hospes clemẽtissie pu
xisita salua dige t ꝯsua domu tua t hospicꝫ
tuu qs tibi i baptismo dedicasti ꝛc̃

℣ te axta illa uia nota ẽplice ꝛtellectu dnice
oꝛois sꝫ pꝛ nr ℟ in ꝑma clausula ꝑme defectꝫ
nr ad cꝛespondẽtia uie ꝑgatie ℣ dd gꝛatudo
nra qua ꝯgnosimꝰ cãtoꝛe nr̃m ℟ t amatoꝛe
nullatoꝛe ꝛc̃ ꝑ modu uie illuiatie ℣ exto affectꝫ
nr ad cꝛespondẽtia uie mitie ℟ t pꝫ i hac tꝝ
bula ℣ Via purgatiua

℟ Pater nr — ℣ Nos pupilli fmcte
℟ Ꝛ ees i celis — ℣ Nos exules t vacui fmcte
℟ Sctificet nom tuu — ℣ Nos hꝛena t ꝓpones
℟ Adueniat regn tuu — ℣ Nos errantes
℟ Fiat uoluntas tua sc̃t i ce t i tꝛa — ℣ Nos rebelles
℟ Panem nr̃m cottidiañ da nob hodie — ℣ Nos mendici
℟ Et dimitte nob dꝫa nra sc̃t t nos dim ꝛc̃ — ℣ Nos ptores
℟ Et ne nos iducas i tẽptacoꝛ — ℣ Nos tẽptati
℟ Ꝛ liba nos a malo — ℣ Nos fragiles

℟ Via illatiua ℣ luiatiua

℟ O amator ardẽtissie — ℣ In te diligẽ ardẽt flati adore
℟ O hospes suauissie — ℣ In hitab i hospicio cordꝫ mei sc̃t itelo
℟ O rex p — ℣ In subiaem nos tuo regimmi
claꝛissie — ut tuo regnet i nob gaudꝫ i gia
℟ O sapoꝛ sanctissie — ℣ In do nomie tuu dulce

exit nb bt omnd terrena ꝙtepnamq

O preptor ꝑdestisse qn ꝙfor̃bim̃ ꝺoibꝫ volũtue

O nutritor suffiaetisse qn sanabim̃ ite plea sanctate

O c̃ditor ladisse qn susapies nos ꝑdigos si
bios remittedo nb oez exessiu

O custos diligetisse qn tutabim̃ tua tustodia
ut no pualeat nb amo ab adiscarq

O liberator fortissime qn̄do liberabm̃ a stagilitate
hꝫ corpis t ab omn̄ disꝫvemetri
ꝑpetua libertate

℣ Ꝑ declaracbe illiꝫ nō ꝙ tu dicis ꝑr attede amo
te qne pr̄ hꝫ ad filiuꝫ tale t apliore hꝫ dꝰ ad nos
Tu dicis q̄ es mi celis cogita eu habitatore bo
nay metuꝫ q̄ celoꝝ nore itelligut Tu dicis ꝺꝰ
fiet̄ optamꝙ ut diuinu nome nb sanctifiet t dilect
tat pliusꝫ eternā q̄ stim dr̄ sanctifica Tu dicis
aduemiat regnū tuū optamꝙ no solu etnu regꝫ
s etiaꝺ ut nos hic regat t ut sit rex me Tu dicis
fiat voluntas tua optamꝙ ut doceat nos huiꝰ ꝺ
doce me facꝰ voluntate tuā q̄ deꝙ mꝰ es tu Tu
dicis pane nrm optamꝙ ut sit nutrior me cōpas
t spualit huiꝰ ꝺ orti omn̄ sanct̄ te dne Tu dicis
Et dimitte nb debita nra optamꝙ ꝙ ut pꝙ acce
ditor nb relaxet qꝺ tenem̄ Tu dicis Et ne nos
re optamꝙ ut tustodiat nos Tu dicis Sꝫ liba
nos optamꝙ libari no solu a pnti ipugnatone
sꝺ ab orm̄ futu̇ t ab omni qꝺ nouit sibi displicꝺ
℣ Sequit Angelica Salutacō Aue maria ibe

tu pulcra es/ q̃ Iuc-i- fmc omn̄ ve ſcs fmc om
pulo Ira plena-i- tu pfectiſſima om̄ dḡmnu q̃ omn̄
vtute plena Dñs tecu-i- tu tutiſſima/ q̃ dñs tu
tor tuus ⁊ pcreatio Bndta tu-i- tu electiſſima q̃ an
mdi ex ordinate elegit Et bndtus fructus ventr
tui-i- tu vtaliſſima q̃ a ſclo nuq̃ alia ḡmtrix
pduxit tam nobile ⁊ vtilem ſtructu rc

De via vnitiua Caplm xm

Ua vnitiua ē qua qs bn pgrat⁹ ⁊ illumd
tus amoroſe vnit creatori ſuo exulta
do de pfectibus ſuis q̃ illi ſoli placere deſiderat ꝓmp
te ⁊ lete Nititur illu magnificat/ nititur laudat/ nititur
admirat/ totis lacrymet i amore eius Et dicat poſſit
id Dan xiij aud mea liquefactus ē/ Et ꝓ pauca/ q̃
amore lacrymeo/ ⁊ multa tulia i tran⁹ Ben⁹ ſalua
dilectus meus mi/ ⁊ ego illi rc Et ꝑ ē truud mi
ē mi velo ⁊ ate quid voluit ſup ēra-i- ego puce
amo te nō ꝓpt dona celoꝝ vel dona t̄rena rc
Et ſic via ſepis tacta ē i via affectiua ⁊ ſcitiua
In re em̄ ſit via vnitiua ſi fuit noia de ſa bn
ꝓ via vnitiua q̃ eleuat mentē ſuā in deū ex
cludendo oēs vanitates ꝓpones ſi id bn tuitā q̃
q̃ erat ſub ſole ⁊ extra ſi muſa vanitas ſtatuit ego ſu
dus q̃ volat ſurſū ⁊ ſi occurrit muſce-i- vanitates
no curat ſi ptriſit q̃ dicet Ad ſolem tendo/ nolo
tor meu tu vanitatibus ſub occupari Et arq̃ tu

het via p retollendem mtegra ab exteriorib⁹ ad
texiora ab ymis ad suma a tpalib⁹ ad etna
Unde sol ille de quo facta ē mentio ē ille de q⁹ dr
Tu solꝰ altissim⁹ tu⁹ solꝰ stus tu solꝰ dns ymo tu
solus deus tu solus bonꝰ tu solꝰ es ⁊c Qui⁹ id
Deus ē miſt me Quid illa via rectꝝit ymo q
p dtuosū assuefactoꝝ t gram sit radicat⁹ i vtu
tib⁹ q nulla deltacoꝝ heat i appetitu vme glie
Do reqⁱ itex nū silentiū ne no otupet se dū ex
texiora qd vidit aut audierit foris n curando
tuq⁹ i sopno attrexiss Do reqⁱ amorosa adhesio
tui deo bt oia ei⁹ ludicia oia sancti dei dolat hab
eiq tu reuelatia aplerat Deo q mil ad⁹ qrat sed
reputet d illu dilam suffactissim extollet illu
i corde suo sup ome qd pt videri audiri cogitari
ymo sup dr qd pt ymaginari q⁹ totꝰ amabil
totꝰ desiderabil ⁊c ut ē patuit i via btus Bernhardꝰ
Christo ut sepe vdutat ad memoria sua pfectet
dei t de illis itime gliet seu gstulet Et q nub
nfimte sint pfectꝰ dei tn quil tres obtinuit in
glia sto affectu laud exhibet sic primo gstulor t
dilte mi q tues potetissim no q mi i hoc bn sit
qi tomodu meu qrens sz q illa ē pfectio tua
q nullu timet nullig indiget Nemo te exp⁹
nad pt Nemo t potuit resistē nullo demon nullo
aduersario t de hoc primo gaudeo Secdo gstulor

sic hui ē defect
qi qre p⁹ finē q
tractatuh
sit radicat⁹

tibi q̄ tuos sapientissimꝰ illud ē ꝑfectis q̄ te sic nihil
deceptē pt / mihi hoc te latet Textus exīmulor t̄ / q̄
tuus sūme bonꝰ / hoc ē sūme ꝑfectis / q̄ īmu
tabilis es bonꝰ / t utilis bonꝰ / q̄ te melius exaugi
tare no pt / vino nec dignius nec nobilius / Ex
to principale vtile ē hīc intrepiente aliqua vba
p̄ que exp̄mat desiderium suum affabile alloq̄d
dnm̄ De hoc dr hugo de palma Cartusiensi doc
modū eleuadi se p via vnitiua q̄ tactꝰ ē supra
In oratōe dnica / pt em̄ puocare ho affectus
suus p̄ illas voces O / q̄ sit t̄ ysaias Vnde dicat
q̄ inquiens vtiq̄ talibꝰ / postea aut̄ gradatim
adiuuate exercitatꝰ fuit / tuc sūme omn̄ ygne
pura cernacs t̄ in die multū amorose mentis
sue / deū eleuare pt Vnde ex intentione ipse
pt colligi talis eleuatio O sūma bonitas O al
tissima etīnitas O ingēs sibil sapie p̄funditas
O pt̄ pissime / q̄n te diligam / q̄n te brachijs amo
ris ḡstringam / cum tuis beneficijs tue me quā
metuā fatis vite rependam / cum tremēde maies
tati tue debitū timorē ipendam / cum spōsus
tue virtuose vite / tue sc̄e humilitatis pacis t̄ obe
dientie t̄ caritatis debitis vestigijs subsequē
cum festa tua t̄ sanctorū natiuitatis t̄ re

surrectionis Ascensionis tue debita ꝯgratulatione
venerabor ¶ Oi tu es tremenda maiestas vbi
timor meus ¶ Oi tu es amantissime pr̃ meus ¶
vbi amor meus ¶ Oi tu es dns et mitator meus et
vbi e fiducia meu ¶ Oi tu es habitator et hos
pes meus et vbi e mudicia mea digna tanto hos
pite ¶ Oi tu es vita storu deus angelorum rector
auxiliu mi gaudiu deli vbi e ꝯgratulatio mea
¶ Et sic dui ꝯ statuti sic p edificatione tm studiis
apponẽ sustentcla postea tm studo stat sine illius
sic postea spus suus eleuabit cor hois sine illo
ut spꝫ tendat surs̃ et frequẽ Duc̃ d tuũ cor
Trahe me post te cũ ¶ Et sic seqr̃ ad de via
mnitua ¶ Tamẽ hoc stia et via no distat ex li
bris ꝑ sursu et tui volt ptranpat ead pr lumi
nu hms quide clariꝰ hms quide obscuriꝰ Ip
sta via sic dm e valet ad ima ꝯgratulatio ꝑfec
tionem dei ¶ Et homo i se ypmis et tanticis i corde
tanto iubilet et ptractet laudes deo ¶ De hms p
factoribꝰ suis laudibꝰ pomit̃ ꝓsa septa tabu
la sdm ordine alphabeti et ante qlibꝫ metꝝ
primitiu̇ hec clausula Congꝰtulor tibi pater
celestis ¶ Cuiꝰ tu es
¶ Auctor essendi hoc e Alpha et o principiu

ee"

t oēm⁹ Videte te ſit ſcībit metſta huius
rabiēs pendet mortalia q̄ꝫ tm ſolꝰ audus
q̄ulit ee plus tm ſtatu t reſtitat treat atq̄ꝫ
treata gubnat tm⁹ ide poſſe q̄ velle nec
mmꝰ hꝫ ⁊c Cong̃tulor igit tibi ꝑfectiue tua
eſſendi q̄ tua ee ꝑfectiſſmu Primo q̄ no po
tes cogitare no ee q̄ ſi tua ee mch il eſſet
Sed q̄ a nullo alio hes ee 2° q̄ de q̄ a te hꝫ ee
Bonitas ſuma 3° q̄ nulla res ebonitatis ſue
ta diffuſiua ſic tu hꝫ bonu de q̄nto e ꝰ mutmꝰ
tuto meliꝰ t habet 4° primo q̄ no e tm mutabil
2° nulla res e ta atu deſtabil deſtrubil amabil
Causa vniuſaliſſia tm es causa illa quā ꝓpꝫ
ſic ex nāli ratoe ꝰ vniebat ee Si no e preſſꝰ
i miſmitud causꝫ ſibi eſſen⁹ ſubordiatus go p̄a
causa es tm es ille pncipꝫ & q⁹ Reyles ſine
pm ꝺ 3ij⁹ methāde ꝰcludes libꝝ ſuus ſit durit
mala e plalitas ꝓhapud vnꝰ ergo pncipꝫ
Deus vniuſi qui auctu excaſti de quo cant⁹
bita ſtoꝝ deus angeboꝝ ⁊ tm es tuꝰ pulchꝝ
tudinē ſol et lua mirat⁹ tm es i q̄ deſdant
angeli ꝓſpicꝫ Ate hnt deus pulchtudis ſidꝝ
roſe libia plante t oia Ate hnt deus ſuauis
melodye philomone Alaude t oēm⁹ aiaꝝ gnā
t oia organa Ate hnt deus ſaporis mel vina
t oēm⁹ pigmēton gnā Ate deoratiꝝ e celi ſi

derib9 Aer volutrib9 Terra aialib9 aqua
pisab9 t de alijs ombg ~
¶ Eterne sustetator om/ Q qauis em re absthes
tua sustetatoes t gbuator ista redigēt i nichilu
¶ sone sapie/ a quo manat oes thesauri sapie t
sciē tie Tues ethna sapia attinges a fine usq3 in
fine fortit/ dispones q3 oia suauit Qui veloz
9times throni t abyssos ituexis/ motes poderas
t posuisti legē aquis/ ne trāsiret fines suos
¶ Blia mi te em laudat angeli/ adorat archa li
tremut ptates/ te luxe laudat orb̄ catū/ Spes mea
salo mea/ honor me/ gla mea/ fons t expectō mea
¶ Habitatiss9/ tua c̄ tra t plenitudo eiq/ orbis
tray t vnuis qui habitat i eo/ gla t dītie i domo
tua Qi honorat/ t dues dē/ q̄ hīs auy/ q̄ tu hono
rari debes q̄ fecisti auy t gēmas t oia q̄ st i mdo
¶ Anthyphensibil/ De te em dr aiagnq dns t lauda
nimis t magnitudis eiq nō c̄ finis Tate em ēs
excellētie q3 tua altissima excellētia nemo
pt attipe ad plenū/ nec ho nec angelq/ ymo nec
vlla creatū q3 omnis creatū c̄ finitu/ tu infinitq
Sed finitu ad infinitū nulla est pportio ~
¶ Caritas dr qui te manet manet i caritate t
tu i eo/ sic creatura ignis c̄ ardere tendē t ra
le facē/ sit ppetuus tue caritatis c̄ tenere t te
largisse diffude/ i famē/ ad amore accendē/

saluare redime custodire iubde t illuare
te Unde tibi dicat deus ou ppls Emsterne
Loco tactu sptubi t tu vbiq es Si ascendo
in celu tu illic es si descendo infernu ades
Inhiebi deus ubiq regnat Vbiq iure i pat
vbiq maiestas eius oia iplet Ma t tu mfno
ctes actu ustuae tuae t dicet hoc fieri sub
stantia tua psidia e Hic etia es tpe i ymesiud
bilis Res em que ab eto fiut an ome tpus
fuit t duo go mesurat tpe qd fuit qn no fuit tpe
Verces stoz iubilo angelou ex pctato patri
archaz fidamctu pphaz ogolato aploz to
rona martiu lume confessoz sdus vrginu
et spetulu simul oim electoru
Norma i regla t exemplar oim Res em de q to
tibi ppinqor tanto melior aliq hnt de aliq
hnt ee t viue t discerne t fiut sdm naturaz
nobiliora poribo Aliq vltra hoc hnt puru
ee vl vtuosu ee ut fiut tibi ceteris plq ppinqua
Ppsmu exissiq em tua boitate e mite ois exe
plaritus virtuositas t qui tabilitus
Deo siue ordinator vniuso q singula loous
sdm statu suu aut sdm sua merita siue su
aut deorsu sic prudes pictor ponit colores
hic rubeu hic nigz ut decoret opus suu

¶ Pfectissimꝰ sine omi defectu/ quo nullꝰ ꝺi
ges/ tabi upꝫ es sufficiens/ quo melioꝰ ad dignꝰ
aut nobiliꝰ aut pfectiꝰ nec e nec excogitari
pt/ qđquid e laudabile ꝺ pfectis ĩ tãtũ ĩ po
sitiuo/ hoc ĩte e ĩ suplatiuo vt patuit supra
¶ Quietissimꝰ ut vt dicit ◊ qui ꝑpetua mudi
tacꝺe gubnas/ stabilisq; manes/ das tuctꝰ ĩ mo
uens/ pnceps rector dux semita t̃minꝰ idem
Tu reqes tranquilla pis te terne fruis/ es eaꝺ
ĩmobil t̃ imutabilis/ si vbiq; es vt pz ex pdis
Tes aut deꝰ mouens/ qui tendit ad locũ/ quo
prꝰ no fuit Tue at vbiq; e no hz quo tendat
go optet q̃ sit quietissim̃ t̃ imobilis
¶ Retreator omn̄/ q̃ dixisti venite ad me oes qui
laboratis t onerati estis t ego reficiã vos/ ad
em q̃ in te e radicatꝰ/ fundatꝰ/ centro e/ t retreatꝰ t qe
tꝰ e/ q̃ vero in te no e/ multis fluctuationibꝫ fatigat
¶ Sufficientissimꝰ/ qui te habet totũ habz qui te
no habet mendicꝰ t pauper e Et quicquid plus te
e no refectꝰ/ no sufficiat/ no saciat qm̃ adhuc
aplius ĝrat Tui aut te hz/ saciatꝰ e sine fine
habet/ no habet vltra qđ ĝrat/ q̃ tuꝰ es sup oe
visibile audibile adorabile gustabile/ tactabile
sensibile t̃mabile Te adhuc altior sup oe
figũbile nuãbile suscptibile Te altissimꝰ

sup ome demostrabile diffinibile opmabile q
q totꝫ amabil mxie laudabil t sume desidabil
Thesaurꝫ fidelium vbi em thesaurꝫ mr ibi t tor
mꝫ t quid em tib ausert nr tu pmansib nb
sufficiat nb Tu em es vnd illud qd dixisti mihi qe
nr tr xiu qn te sima gplacenia nra Et si hoc eat
nob totus mdus nr tu qppbes sufficiat nb V tma
tu places toti mudo t totꝫ mudo facet vn pla
tu tuu sor mꝫ est desiderium t pillo debem
mori ut oes facent q t placent zelo torritatis
Vita a quo hnt viue oia q viunt q uo t nos
viuimꝫ mouem t sumꝫ Te em deo ex ipo t
p ipm t ipo sut oia tu honor t gla d scla scloꝝ
Expus mirat vnctꝫ Tu smale es talis vnctio
vel tale sil q apposita tuis rebus mdi facit ea sa
pidi qn elab sapor grē qn dapnatis sapor
iustie tr̄is Tu es creator gubnator redemptor
Justificator retributor t glificator hms go pfec
tionis d laudibꝫ gr̄tulado aia mea liq sucta e
Et quid agam. s in pace idipm dormia t requi
cu Et dica Nolite sustatare dilecta donec ipsa
velit in laudes tuas prupam t si digne te lau
dare nequam de te tm no sileā tu solu de te gau
dea Tu em es dulcis sapor ille qui te gustant
O Jhesu xpe tui vitꝫ a sapore mori possit p amore

Te plu amans dilecte i pulchitudie vbi qso ymo
raris vbi vis qraris qui sic sapis t dulcescis esto
dulcis hospes ave esto hospes mi simq tibi tra
sim i requie

De via exultatia Caplm xv^m

Via exultatia asbit bto greg q ptract
tat t meditat gaudia celoy hm i omē se
cvam de qsess sic sbit Que ligiva pt dici aut
quis dilecto pt tapē qnta sit illa supne ciuita
tis gaudiu angelo4 choris ibiesse cu bti ssimis
spnatib ecclie qditoris assistē pntem dei vultu
terne metu sqtu lume videre nllo metu mortis
affici modruptois ppetue munē letari Hec greg
Qdrat aut hec via ggtulatia vel exultatia qz
p ea hō ggtulat ecclie dei t suo4 t p ea hō meditat
gaudia que sut i celesti pria qbq meditatis hō
leuiq ptat ome qd grauat i hoc mudo Hn greg
minuit laboris pondy spes pmio4 De hijs grau
dijs bts augy i manuali sic scribit In futu patri
no exit adusarioq nlla ingetia nlla dubietas
plena securitas secura requies Oregnu felicissimu-
i ginuq dies sine nocte Hec augy Pendamq
mi quid dicemq cu ibi veniamq Bonu e nos hic
esse hec reges mea mi sclm stli Q quo scied voles
merito sua p hanc via eleuare ad ggtulandu
supmb ciuib Q^o videat quō mihi se distuta sit

sdm̃ dudū cor̄ mitra/ qđ hr̄i potuit ex aliq̄li ſlutu/
dine regni t̄restris Inde ſic̄ i regno t̄restri ſit
dudū ſtatq̄ hom̄/ ſic potuit meditari de regno ter/
restri celesti Et ſic̄ hoſpes veniēs ad pallatiū re
gis ſalutaret occ̄ sdm̃ ordine t q̄gtulaꝛ̄ hono
ri cor̄ Sic ſis tu ille hoſpes t aſcende metalū ad
regnū ſumi regis Et ſaluta t laudā t q̄gtula
re honorē t glie orm̃ De hoc pomit̄ tal tabula
In pmo ordine pomit̄ ſtatq̄ regm̃ t̄reſtris In 2o
ſtatus regm̃ celeſtis cōreſpondēs Om̃o ſalutū
t ggratulato Deputur̄ Tabula

In palacio regis t̄re mi ſt pō	In cele ſti mi ri a ſt pō	In hoc ordie ſaluta q̄lis ſ ſtatus ſui
Rex	rex re gnidex	Salue rex regū t̄reator t gubnator om̃ ggtulor maiestati tue Plen em ſ̄ celi t t̄ra glā tua/ in q̄ fulges t̄etis ſic ſol ſideribq̄ in regno tuo
Regia	Regia gracia	Salue t gaude regia celoꝝ mr̄ regis angelorꝝ Tu karissima pulchꝛima pu rissiā pīssima domina
Secr̄tarij t nuciī	Angli tassiſtē tes	Saluete t gaudete ſpūs angelici vos mnoꝛ̄tissimi qui nūc̄ a t̄riplicato t̄reatoꝛ̄ vri derimastis
Archiepes comites t Beneſ	Patri arche	Saluete t gaudete priarche q̄ ex gne vro Natus ē Saluator mundi
Consiliarij	Arche	Saluete et gaudete ap̄ſe q̄ vobis ip̄ſa ſpiracla ſut q̄ſtiq̄ ſecretoꝝ dei Et ip̄ pleta ſut q̄ fidelit ap̄ſetaſtis
Fidelit assistentes t exulio	Apli	Saluete t gaudete apli vos fidelit maſtis ad regē celoꝝ t exiliū mūdi vobiſcū eſu riūt dormiūt t pedes lauit

Quo Quod ✓ Quo Quod

Cancel	Cura	Saluete & gaudete nõrij regis altissimi q
carij	Celiste	vitã & gesta fidelit euangelizastis & gspexistis
Milites	Mixtes	Saluete & gaudete vos qstatuss milites q
		phore regis sagitte vem fidist Aliq lapidata &c
Thesau	Coelestis	Saluete & gaudete qui thesauz & ta
rarij	doctes	lentu vob traditu tu multiplicastis lucro p
		sentastis qui doctna fulgz eterna ut sol
Virgines	Nocti	Saluete & gaudete q alijs dominabo
Virgines	& sedm	gt inmitos regis vri orado & psallendo
		gaudijs & spelijs latitastis
Virgines	Virgines	Saluete & gaudete q sposos mortales
		& regnu mdi despexistis ppt amore sponsi
		celesti ad quig nupcias cu lapadibg ardentib
Dispen	Vidue	Saluete & gaudete q opa mee fidelit
satores		xpi circuspicistis pauperibg dispensastis
Comunis	Turba	Saluete & gaudete diuersis cum virtu
plus	omnium	tibg regnu celoz acquistis Congratulam vobis
	celoz	ombg & orate p nob miseris

¶ Qnstiã pro apliori Elevatõe metis ad illa futura gaudia videat de gaudijs celoz hec tabula sedm ordine Alphabeti in regno celoz Dicit gaudia

Amoris omnis aduersitatis

Beatissima pfectio omnis comitatis

Donorum angelor dulcissime amenitatis claritas

Dotes corpis summa agilitas subtilitas impassibilitas

Excellentissima dos die ejus aspectio dilecte summe maiestatis

Fruitio speculi summe pulchritudinis

Gaudebit vnusquisq de meritis singlor

Honorabit quilibz sic filius regis celoz

Juuentus sine senio
Letitia sine omni odio
Lux locundissima sine obscuritate
Laxima vocu jubilatio tu ppetua securitate
Notitia omn straz sine dubietate
Ordo mexitor delectabil tu multiplici varietate
Pax ieffabilis sine timore inimici
Quitu ibi sint gaudia nec pt sibi nec dici
Requies sine tedio tot miliu annor
Caritas plena omn spualiu desideror
Tristitia ibi no erit nec luctu nec clamor
Validissima ptas ppetua sanitas t optimus amor
Ipse ibi hospes sponsus pr se rex dns t amor

De doctrinis suadis in meditatione Capitula

Postq̃ deus mie expo auxiliante st talis q̃sit
expedite p̃clusione videant aliq̃ doct
ne suade dicta pmissa que ut clausa lataq̃ pate
ant aut retinexi possit unde facilio pomi sit
ordinie alphabeti t ante istud tuq̃ clausule
pomi her clausula sine ppositio. De.

Abstrahe volens feruent meditaꝝ debet se
se abstrahe honor ab appetitu gaudiaz t diuq
dam her fantasmata distrahit meditante
tem 38 Non pt animus sic solicitudine tpa
lia rendere t insapie q̃ placere studere

gaudiaz

¶ Bona vita debz vtuose viuẽ qz malivolã aiaz
no itrat spus sapiẽ nec spus meditatorib
¶ Constata fiducia ad dilectu Non facile dessitat
ab ardore dilecti ppt maiorẽ tẽptatorũ virtutẽ
eni dyabolo ipedire hoiez p diuisa tu aut dic ẽ
gu ysido ieu qui aut ffili ppara mdar tuu qui
no volt morte pctorib q pctores vemt saluos fiẽ
Nichil turbulentu de dilecto audita Sed dic tu
Job Eaa si oraduẽ me spabo mi eu
¶ Dispositoe corpali tu eni solus es potus diuisis
vt dẽmonijs membroz Nunc orado eleuaẽ manu
ut moyses Nunc genua flectẽ cu Galone Nunc
te pstrne ut xps i monte oliueti Nunc sede ut
maria magdalena ad pedes dñi Nunc brachia
ad modu crucis extende vt xps i cruce Nunc oculos
i terra deflecte ut publicanus Nunc i altu eleuaẽ
oculos vt apli xpe astensionis Et sic potiẽ illa diu
stas extidu diuisificatre affectu interiore Imque
tu tu no sis singularis si ultima te tu ultimatibz
exhibedo dno reuentiaẽ filiale ut pri t flecte
tu flectetibz exhibendo ei reuentiaẽ sic suu dno
pstrne tu pstratibz recognoscedo mi hoc tuu
iudice t te veu t i puluere redigendu tulit eaa
pegrinitate cpus nocturnu t loci solitudinis
¶ Exercitatoe diuisoz Vix id Nunc lege nunc ora
nunc meditaẽ labora Cu erit hora breuis et

labor ille leuis Si em velles ꝙtinue vm actu i
sistẽ minime pficies
d' pmũ ¶ Fine meditatois no ꝓpter comodu tuu no ꝓpt' e
uadẽ penas aut spe luci' regni celestis q̃ ille ess
amor mercenarius ꝫ puro filiali amore meditãd
ut cor tuu ꝓparet hitaculu deo Vt dns locu gre
ut fiat ab inplantatu eiꝰ tuiꝰ delitiaꝝ ee tu filius
hom̃ qui delitat i salute mea xp̃i Cor adhuc sine
exeat e aia võis ut creatori suo dulcissio cor
vmat" diale amorose se vniat hic i via p meditacoẽ
et i futo ꝑpetuã fruitoem Et breuit debes i hoc
q̃ eligam ptinue dei postea honore suꝰ Salutis
te enim salute tua ordinado tu oia i glam dei
Quid ds apls Siue comedamꝰ siue bibamꝰ siue
quid aliud faciamꝰ ad glam dei faciamꝰ
¶ Exercitudie gre Si aliq̃s bom̃ ite sentis grab
atge noli sebire nõe tuxretis nr voletis ꝫ dei
misereatis Noli psumẽ gra meditacois datur
bonis et malis
¶ Habudacia puttoꝝ Debes em sdm intenaem
canellaxi pfien diuisa hre pucta p q̃ue te a
morose iflamare poss ad iapis de hoc libe supꝰ
¶ Intimitate Debes em ite grape sp q̃dunq̃ videꝰ
q̃ p oculis habes dilecti tui crucifixu Huc fu
gite i egyptu xp̃e ut sup̃ et idmis jubilacoibꝰ eu
ab ira ubilac laudac dulcat et affabilẽ ei loq̃
Necessitates ꝓnas Auxilia petẽ

¶ Caritatis attensione / quale vis tibi ee deus sz
semignu / tale te exhibe pximo Nullu gtepne sit
eris amicoy dei esse em nullu horruit / nullu eo
tepsit / mo amicoy e ide velle t nolle Ex fmale
sfrigidam indigemo attensioe ad caritatis fer/
uore t hoc fit p gemitu oroys ignie opassionis x
t opassionis pximi Et p desideriu adhèndi ut e
rindo te diligam ic

¶ Labore Opt te appone labore meditado / t mito
Omibo em i factus e gius itepiao pmo / postea
tri alleuat ong Vides qntos labores sustinet ag
tole p fructu tre qstatoes ptriscut mare prud
se ingrcut / militatoes vlnd bella ptristoriis sustri
net / t tu smie labore ee debes

¶ Moderatoe opey p distretionem / ne quid nimis
ne nimiu volens cuide vas upm strangat / tene
mediu ne sis nimis remiss / nec nimis rigido
Omibo adde modu modo e pulchritudia virtu

¶ Natali cplexioe Attende quid nate tue cgruit
Quibusda em pdest militu sistre oroi / qbusdu
meditatoi / Alij fatalig tractut iudicio rois Alij
opassioe Alij bnficioy cssatioe Alij st vtilioes
advita activa Alij ad cxplativa Dic de tibo et
potu debes nacq natura tue cplexionis attende
t de vtroq modate sumi bri em e nimiu quod
altu nosst si attede ne vr grauet crapula

¶ Ordine Vt itipiab a via pgratia Vt pq abluatis

copy

Iste liber est dom̃i thesaurarii Sancte Crucis
in platea ordinis Carthusiensis

Et mutaveris antecessum via virtutis te dilecto quod
gratis non emendavit lutosus et sordidus antecessor lotus sit ad
ostium regis principum non cabat primo in vestro antiquis dis
cubat primo in regione tua terra

Prompti studiosi Et tota vita tua te ita teneas in ve
stibulo et sopno tuo ut sis promptus ad elevandum cor
tuum ut visites et tegas diurnum et profundum sursum cor da
Et prompte diuturnum possis deum deum meum ad te de luce
vigilo Dis ergo discrete vigilans et prompte et semp
bonum voluntatis

Quietus Et quidquid tibi distractionum ingerat fu
gias in pace et idipsum requiescens nil ex offo aut obe
dientia aut obligatione teneaberis distractionum
fugere in ludicra et suspiciones qui multum inquietant cor
Et si occupant cogitationes suspicandi reliquens no
detimma no dum simam sed dic quia nos iudicat deus
Dubia interpretare in meliorem partem Et alter si recidit
quod ei et dic Si me sic tentatus invenisset forte
profundius me dereliquisset

Recollectio Repe recolligere te ab omnibus ad summa
a terrenis ad celestia Ab exterioribus ad interna a vanis
ad diuturna Noli videre vanitates Noli audire
fabulas Audi audi tuetur quod erat sub sole et erit vanitas
sola vanitas Solus dilecto meo bono solo amabili
tranquillo et ruborido mihi sufficietissimo Cur enim
stant pueri qui non vult aliquis reputare pul
chriores aut nobiliores patre suo

Seruum tuu fac habeas dñs speciales tos q̄bꝫ
ottidiana ꝑpendas seruicia vt semp assent in
ꝯspam dei p te mitendendo vt bñm vḡme angē
lu tuu bnu aplm vnu nrm bnu ꝯfessore vna
vḡme aut de quolibz ordine plēs qui ꝑ te deo
aut dñmēte ꝛoguilet t p vigilate mitedat
Totali subtractoe vt te totu subitas volutati
dei vt dicas ei pie Ihesu bicaut tu stas t vis ī tu
metu age Et si gram meditacois tibi dederit
tu timore sustpe si no dedit tu patia sustine
Cruciꝯ tu ego sis ꝯtentꝰ sine mīuracoe tu
esto q̄ vnus sanctus tu eo vt michil te putes
facē nī Ihesu xpm t hūc crucifixū
Ablexioꝝ tendentia p q̄ete ꝯtemplatois Unde
si religiosꝰ es ut dt Cantellarius pysces teneris
tendē ad quiete ꝯtemplatois Etia si vx ī sine
vite ꝯprehendes hanc quiete q̄ hoc exigit status
tuꝰ Ad milite spectat miseros defendē Ad tu
stutu laborare Ad religiosu ꝯtemplatiꝫ vacare
Unde dt bonaventu Ubi dimittis bna die ubi al
tera ītrare Et faciens sic volens monte ascendē
altu tu q̄stē volt no semp reuisit ad pstinu lo
tu ꝑmi eode sedet t q̄stat t ibide itupit post q̄
te Nob aut no ꝓficiꝫ ī ꝯtemplatoe q̄ q̄ hodie
tu difficultate t gra acquisituꝫ tras īgredo
nos lenitatibꝫ ad fabulis ad voluptatibꝫ p̄dimꝫ

Et de aste su motus ad valle plabim̃ t̃ ideo ḡtinua
Expo bt ei michil ꝓpomit ille sit adiutor tuꝰ ꝓtector
director t fimꝫ Et qua ꝑsens sc̃ꝑtus ꝑ singula
capla sc̃dm ordine alphabeti clausulas suas po
mit bt facilꝫ retineri possint in memoria et est
de Amore ideo plauit ut voret Alphabetarium
Diuini amoris Qui hoc legit exoret ꝓ ordine
Cartusien ex quoꝝ fonte hec ꝓcedit ite exoret
p omm ordine t statu totꝫ mr̃is ecclie altiss̃
dum qui p̃ instatutoꝝ ordinis Cartusien i solitu
dine degentiu Et pro dono huiꝰ libelli sit nuc
t semp in secula seculoꝝ Amen

Et sic ē fimꝫ Alphabetarij Diuini Amoris
Cuius Anno dñi o° cc° xlix° in pletriach
ꝑ ffrem Conradu de Opna ꝓtor ibide ꝑfess

de sca barbara ozo

sq adque beatissima baz

bara martir xpi vt fuzo

passionis ostensuit ac triumpho

martirij gloriosa pcessit

meredē qs vt eius solemnia

celebrantes pietatis tue

mūera largiq assequamur

p dñm nrm ihm xpm

Peginatoes Terre sante q a modꝰ
pegrini visitant. Que st dedicate p
Ihesum xpm et eius refugia thamsoes
et pdigia mris sue glose et alioꝝ elitoꝝ
Et e Sciendu q i illis locis in quib
e signu cruis ibi e plena indulgen
a pena et a culpa In aliis vo locis st
Septem ann et Septe tarene et vi dies
indulgentie Que gesse et ostimate st
a Sco Siluestro papa qui dicta fecit
psonalr visitauit ad pces Sci et magm
Constitutm i pmptorio et Sce Helene
matris eius

Peginatoes Joppen.r Assa usq ad Pthelm

Primo i tuitate Joppen e locꝰ ubi S petrꝰ
suscitauit Tabita Secunde apli
Et ibi ppe e locꝰ ubi de petrꝰ ad piscis
stabit Et e lapis ubi xps dixit Venite
post me Ite ppe Rama e tuntus lidde i
q e ctra Sci Georgij ubi fuit martir
sancti Ibi ccp e locꝰ i quo S petrꝰ sanauit
Enea paliticu Ite Castꝝ Emaus

c ffelthelm in quo c Etia vbi duo dyscipli
ygnouerit xpm i fractione panis Ibi est
t Sepulchr Dne Elcopse / qui fuit vnus
de discipulis xpi Ite tuat as Ramata i q̃
nat⁹ t Stus Joseph nobil⁹ qui xpm⁹ depo
suit de cruce Ibi c end cathed t sepulcrum
Samuelis pphete

¶ Pregnacoes tuitatis Dñe Ihelm

Primo in itroitu tuitatis c plenaria absolu
co a pena t a culpa + Ite ibi c cathedra
Stephani in qua c mortu Caluarie in quo
xpus c crucifixus + Ite locus i quo xpus
fuit rectinatus vnctus t linteamine involutus
postq̃ depositus fuit de cruce + Ite Dñm
Sepulchrum in quo xpus fuit sepultus t ibide
resurrexit gloss + Ite ibi xpus apparuit
Marie magdal're i forma ortulani Ite ca
pella S Marie vrginis in q̃ xpus mox sue ap
paruit Ite i medio capelle c locus vbi xps
defunctus ceruicem vtute Dñe crucis Ite locus
vbi dimidia pars crucis stetit ad tres annos
Ite c ybide t quadd fenestra Solaria ad

qua xps fuit ligatus & liberatus i domo pilati
Ite carcer xpi in quo vinctus & tentus fuit
quousq; Sta crux fuit ppa[ra]ta Ite locus
vbi fuerunt duesa vestimenta xpi Ite cap
pella Sce helene imperatrix Ite locus sub
capella vbi inventa e Sta Crux cu duo
xpi clavi & ferrum lancee longum
Ite alia columpna ad quam xps fuit ligatus
& coronatus Ite locus vbi inventus fuit caput
Olde Ite medius mundi Ite exō civitatem sut
quor capelle q4 una e Sce agate vbi
& Sti pollis cuante Sta Crux Angelor
Terra Sti pollis bapte Urbs S. aya magne

¶ Peregrinacoes p Quatuor Regiones

Primo ad portu ciuitatis e magna platea in
tuq; medio e locus vbi xps resedit modicu
portando crucem Ite domus diuitis q mittit
pauperi lazaro negauit Ite Ierusalem i qua
Judei angariaverunt Symone ut tolleret
crucem xpi Et ibide dicit s. ad mulieres
dixit Nolite flere sup me Ite locus in q
primo virgo maria vidit xpm cauantem

crucē t wbidtur ꝑte duo lapides albi sup
quos xp̄s mōdtus ꝙsut ad crucē ꝑte Cro
la bē marie i qua didicit leab ꝑte dom̄
pilati in q̄ xp̄s fuit ꝙtepto wbidto co
ronato t morti adiudicato ✠ ꝑte ubi
xp̄s dim̄sit ꝓcessū marie mag̃e ꝑte
dom̄ herodis ad quā xp̄s fuit ductꝰ de
risus t veste alba rexusione iductꝰ ꝑte
platea pistoria ꝑte templū dn̄i quo
maria ygo fuit ꝓsentata t desposata
Et xp̄s pntatꝰ i die purificacois t ibi
dottoes ꝑdicans iventꝰ ✠ Nota q̄ ꝑ
ami no mirent dicta ecclia ꝑte ecclia
ꝑte anne i qua ygo maria fuit nata
t i qua ꝑte ana fuit sepulta ꝑte porta
ꝑte stephi p quā fuit ductꝰ ext̄ ciuitate
ad lapidandū ꝑte porta aurea p quā
xp̄s iccessit i ihrm i die palmar ✠
Ꝓpe hactenus nullus ꝓsaphat O Jhesu
ꝑmo loco ubi ꝑte stephe fuit lapidatꝰ
ꝑte torrens cedron Et dicit² q̄ lignū
ꝑte crucis stetit ibi p ponte/ p multa

tps & regna Gabaa nolunt tristree per
dictu pontē q ḡmount q redempcō gnīs
huāñ applet q illud lignū ¶ Ite Eudid &
sepulcr ḡarie vḡis & stat ibi xpc gradū
descendendo ad dictū sepulcr ✠ Ite loc⁹
i quo xpc ter oravit ad pr̄m & sudauerit
de corpe cui guttē sanguīs O bone Ihesu

¶ Peregrinacō Montis Oliueti

¶ Ite primo i radice montis corā i quo xpc
captꝰ & ligatus fuit ✠ Ite loc⁹ vbi petrꝰ
amputauit auriculā malchi ¶ Ite loc⁹
vbi xpc apl̄is dixit Sedete hic ¶ Ite loc⁹
vbi Thomas apl̄s recepit zonā a vḡine
marie ascendēte i celū ¶ Ite loc⁹ vbi xpc
flenit sup ciuitate ihrlm ¶ Ite loc⁹ vbi
angelꝰ p̄dixit vḡini marie palmā
diceb⁹ ei Tali die assumpta eris mi celū
¶ Ite loc⁹ qui dr Galilea i tantumme motꝰ
i quo xpc apparuit xi discipl⁹ Nota
q i isto mōte oēs indulgētiā regnī sunt
q̄uēnt & locꝰ q̄ xpiani visitare
non p̄nt ✠

~~Qui & mons oliueti~~ Hic ecclia & locus
vbi xps astendit patri & sibi appet vesti
gia xpi ✠ Hic ecclia & sepulcr Hic
pelagie Hic bethphage Hic ecclia Hu
quera exeunte pnā apli apposuerūt pullū
i deuīe Hic ibide ppe lapis & locus i quo
xps tradidit acto bn̄ studiū Vbi xps p
Hic ecclia i qua xps docuit aplos suos o
rare & dicē pr̄ nr̄ Hic locus vbi bta
virgo maria pmansabat postquam visitabat
omnē dnē ista sca loca Hic ecclia sce marie
matris i qua xps sibi appuit i die pasce
& ibide postmodū fuit ecclia & sepulcr
sepulcr Ibide ecclia & sepulcr zacharie ab
ppha Est ecclia ubi ppe sepulcr symeōis sacer
dotis Est ibi ppe de radice abor
i qua judas laqo se suspendit & d̄ nō tulgē

Dominicus Palmarum Ayloc

In nulle Ayloc pmo & ibi fons i q̄ bta
virgo maria lauit pannulos xpi qn̄ ipm
peperit i eplo Hic fons Ayloc vbi eccl̄

¶ Xpm fuit illuiatꝰ Et ide fons dr̃t
natatoria Hyloe Ite locꝰ vbi p mediu
fuit scatꝰ seu serratꝰ a fudeis y saluat⁹ ihc
t vide sepultꝰ Ite Campꝰ seus Aceldc
mach qui fuit emptꝰ xpo argenteis
qbꝫ Iudas vendidit xpm t ꝯ sepultur
pegrinoꝝ Ite Spelunca dsruptaꝰ vbi ab
sconderat se t q̃ abiit ꝛ ad stra vrgie
ihc metu iudeoꝝ

¶ Ascensio dñi Sancti montis Syon
Como vbi petꝰ fleuit amare sup ne
gacoe xpi Ite locus vbi iudas voluerit
rape corpꝰ marie virg̃is qm ad sepeliend
ptabat ꝛ Ite Ecclia Sti angeli q̃ erat
domꝰ Anne pontifi ad quā xpus stat
primo ductꝰ ligatꝰ y ttio q̃ammatꝰ colla
phisatꝰ alapis cesus t obdc derisꝰ Ite
Ecclia Sti Salvatoris q̃ fuit domꝰ Cay
phe pontifi in q̃ xpus fuit y ttio q̃ammatꝰ
sputo fedatꝰ relatꝰ t de capite pcussus
dr a petro negatꝰ Et ibi e sup altare lapis
¶ monumenti Sti magdt ihc

Ite locus ubi apparuit Marie qua e
locus ubi ipa stetit p xxiiij annos post
morte xpi t ibide ffe miguit & hoc scio
Ite locus v & lectes cuanta missam
celebraut vgim glose Ite locus ubi Ma
thyas fuit electus i ordine aploy Item
Oratoriu Ste Marie vgis an tenatula
Ite ubi S Stephanus fuit sepultus ut gesta
licke t abiba tc Ite ubi xps aliqs pdica
bat aplis t mta sue Ite Sepulcr dauid
Salomois t aliorz regu Ite ubi fuit as
satus agnus paschal Ite locus i quo mulier
maria sedebat i pdicacoe filij sui Ite Ce
naculu i quo xps comedit agnu paschale
cu aplis t gstituit ordine sacdotij t essent
Sua carnem corpis sui Et ubi ppe lauit
pedes discipulorz Ite ubi apli acceperut
spm scm die pentes Ite i abitu
fratrz e capella t locus ubi xps apparuit
discplis ianuis clausis t Otto Thome t
dixit Thome ru tetigisse latus eius
Noli esse incredulus Ite ubi duos paraly

e dcrollatq; t mmaculos. vest i galiad
Ite vbi xps apparuit tbq maxjs Duob
ab Quete 2o

¶ Peregnacones Bethanie

Primo castellu t sepulc Bti lazari qe
xps voraut & monumeto ✠ Ite ibide
loc i quo xps stetit t lacrimab voraut
lazaru Ite domg cymoib lepsi in qua
Maria magdal fracto alabastro vnxit
caput Ihu t domg dixit ea q3 odor vnguti
Ite loc vbi martha dixt Ihu hic fuit
isset hic fr meus no fuiss mortuus Ite domg
martha vbi dixt dic ergo illi ut me ad
huc Ite domg qrente magdal in qua
ipa tuc stabat qd martha dixit ei adest
adest t vocat te

¶ Peregnacoes sumidei In Bethleem

Primo vbi stella reapparuit magis Ite
vbi magi fuerut hospitati Ite Exiit
vbi natus fuit helyas ihad Ite Explet
Pachahel Ite stella de mane vsq
i qua e loc i quo xps natus e ✠ Item

¶Hic dñs ¶Hic vbi puer Ihesus & ciuitas
¶Hic locus vbi stella disparuit magis ¶Hic
Capella & Jcromm & Sepulcr eius ¶Hic
ciuitas ibidē ¶ Capella Cuba & Cathedra vbi
tripudiat psallit & biblia & hebraico & la
tino ¶Hic Capella ¶ monetha & sepulcrū
eor ¶Hic ciuitas ad nyticlas in qua &
pultura pauli & Eustochij virginis ¶Hic
ciuitas Marie virgis in qua angelus dixit
ipam & Joseph vnā egypti ¶Hic ciuitas ange
lor & qua angelus dixit pastorib⁹ Annūcio
vob gaudiū magnū & angeli cantauerunt
gloria & exercitus deo ¶Hic ciuitas & sepulchrū
ysaie ¶Hic sepulcr ad Abbe abbat

¶Peregrinationes fluvij Jordanis

¶Primo monasterium ad joachim & Anne
parentū virgis marie ¶Hic mons Quaren
tene & quo xps Jeunauit xl diebus & xl
noctibus ¶Hic in Cacumine ipius mon
tis & vbi dyabolus tentauit xpm ante dies Qua
draginta ¶Hic Cunctis Jericho &

Apb fuit hospitatus i domo Zachei Item
vbi Apb illuminat reddit ste cnosterand e
Johannis baptiste

¶ Flumen Jordanis

Ite cnonasterend ibi Jeromni i vastu
solitudie Ite quare mortuus puquo sub
merse fuit quis cautetes Godema Bonaze
Ite vltra flumē Jordanis e desertu cha
rie cpitalis

¶ Peregrinacoes pn cnonitam pdce

Primo cnonasterend ste Cruris vbi erant
vnus de lignis ste Crucis Ite domus Dy
meonis qui Xpm puitauit in eplo Ite
Ecclia ibi pfbis baptiste pn qua vgo ma
ria iranit i salutauit Elizabet i dny
cnaffirat dna mea dnm Ite vbi Cruis
Johis baptiste fuit natus Ite domus Zache
rie pn qua accepit pugillare i scripsit Joh
e no' Jesu i dixit fidelibus dns Deus Israel
Ite ibidē e locus vbi Maria Ite ibidē e
seneschalcia i qua Johis baptiste fuit absconsus
tpe pssecutois pueroz Ite vbi Cruis
baptiste fuit natus vbi mus e vna cella 20

¶ Peregnacoes valles Mambre

Ite i valle mabre e locus vbi Abrahā tres vidit t vnū adorauit Ite Ebron vbi sepulti sut Adam Abrahā ysaac t Jacob t coz vxoēs Ite vbi ada fōmata fuit Ite cisterna i qua Joseph fuit preceptū t detrusū Iterū castrū vbi xps mutauit aquā in vinū Ite ciuitas Naym vbi xps resuscitauit filiū vidue Ite i ciuitate nazareth e cisterna i qua virgo maria fuit salutata ab angelo t ingressus est saluatore mundi ✠ Ite fons de quo xps portauit mulier samarit

¶ Peregnacoes de Nazareth t retro sup per Galileā

¶ Primo vbi fuit sepultus Stephanus primus Ite Cabarna tusti i qua e ciuitate fuit vbi maria dixit se puellā ysaac xpm vidisse Ite putei samaritani Ite ciuitas Cytar vbi sepulta fuit ossa Joseph venditi Ite ciuitas Sebastis vbi Joseph fuit incarceratus t detrusus Iterū castrū vbi xps mutauit aquā in vinū Ite ciuitas Naym vbi xps resuscitauit filiū vidue Ite i ciuitate nazareth e cisterna i qua virgo maria fuit salutata ab angelo t ingressus est saluatore mundi ✠ Ite fons de quo xps portauit mulier samarit

Ste Ubi Iudas voluerit papitare xpm Ihesum
aut ingressus p medium illorum ibat Ste mon
thabor i quo e trifigurity Ubi petrus dixit
Bne fauamus hic tria tabernacula Ste ton
trib Capharnaum ubi xps fecit multa
miracula Ste Chana Galilee ubi xpus
mutauit aquam i vinum Ste mare galilee
ubi xps fecit multa signa Ste mare Ty
berriadis ubi xps ambulauit supra pedibus
Ste loca ubi xps votauit matheum de Telo
neo Ste mons d quo xps sanauit
mlia hominum & septe panibus Ste rupes
Gydon ubi mlicr xpo dixit Iesus vent
qui te ptauit Ste ubi xps resuscitauit
filiam Archisynagoge Ste cimitas Tyri
ubi xps sanauit chananeam Et sut ibi
multa alia loca sctor q no pnt a peregrinis
visitari ppter Sarracenos

¶ Peregrinatio Damasci.

Ste damascum e locus ubi xps dixit Saule
Saule quid me persequeris Ste i muro e
fenestra p quam S paulus exiuit Ste ista

tuntate e dom̃g vbi & Paulg fuit bapti
zatg Ite Inanye dom̃g discipli xpi q
dom̃ paulu baptizauit

¶ Peregnacoes montis Synay

Primo vbi e tuntus Bazalla m̃ q̃ Aaron
fuit mortug Ite i monte Synay e mi
sterium & cand Ite virge de rubo in qua
refulsit corpg dei Item fuit here Ite post tri
duum ifrg exiliu e locg vbi deus appuit
moysi de medio rubi H Ite i medio
montis vbi Helyas fuit primus Ite i eo
mitate montis dedit deus tabulas legis
moysi Ite mirabilia i quo e locg vbi deus
honoferg fuit primus Ite alius mons
dei Item fuit here In cuius sumitate angeli
corpg ei⁹ deposuerit Nota i baruch dei
Georgius libauit virgine a draconi & vide
videl antiqu draconis Ite mare rubr

¶ Peregnacoes Terre Egypti

Primo i tuntate Hassare vel Kayre e
fuit multe ciuitat inter quas e ciuitas dei
mare ~~de reliquias in qua ipse in puero~~

~~stent septe anne~~ Ite castrū de ~~yarne~~
de rolapna in qua e corpꝰ ste Barbe vgo
Ite flume dꝰ flut. de pasqo terrestri
Ite vmca balsam Ite monastriū sctoꝝ
Dorothey & pauli Heremite Marthary et
multoꝝ aliorꝝ. Ite apud mutatē ysꝝ
sare p tres dietas ista egipti e q̄dā
plm noie Heroopolito q̄ a mōte rub
Arobitaꝝ noie Elmaranate Ubi e fo
pella vbi stat vgo maria stetit p septe
annos cū Ihū filio suo & Joseph Ite
celebrat ibi festū ab eccl̄y ppl̄ans
ste egipti in de palmaꝝ Ite duab
alexandria in qua ord fratrū ma fuit
martirizata Ite vbi martyr e Sctus
Johannes elemosinarius Ite vbi Sctus
Marcus euangelista fuit natus & sepultꝰ
huc marturizatꝰ & sepultꝰ ic Deo

Ordo pcessionis fm̃ t pegrinor i ecclia
scī sepulchri m̃ Jherusalem

Primo predit Crucē ferens t alij fres bi
ni t bini sequunt̃ Et pegrini sequunt̃ te
nentes candelas i manibꝫ cantando Ant̃
Regnia celi ꝛc Tc a Apphendit Jhesꝰ
pilatꝰ t ad coliphiza ligatu fortit flā
gellauit b Vere lāgores nros ipe tulit
t dolores nros ipe portauit Oratio.
Deus qui nr̃ pe saluator p tua pena
le flagellacionem t p tuū pallantē t aspꝭ
sū sanguine preosū vt oia pctā nra d̄leas
nobisꝫ tuā gratiā tribuas t ab oī pcto
t adūsitate nos ptegas t ad vitā ēternā
gaudia pducas Qui vivis t regnas cū
deo pre ī v. Ista sup̄ dicit̃ t Capel
la scē Marie ob reuerentiā Coliphize q̄
ibi habet̃ Deinde predit ad loca vbi pe
apparuit Marie Magdal̃ t forma ortulan
cantando letania Ant̃ Surgens Jhe
mane prima Sabbati apparuit primo Ma
Magdalene de q̄ ciecerat septē demonia

℣ Maria noli me tange Nodu ascendi ad
patrem meu Oratio. Benigmisse Ihu
xpe dne Alpha a to qui mane prima sabbti
marie magdal'ne dulat lacrimati te affa
bile iocundis ofabulacoibg t vltid despdate
ppusti Concede nb idignis famlis tuis
ut stissima fatie tue plena gre celesti
glia mitis tue resurrectois vide valeamg
Qui vivis t regnas ad dc pcm Vm —
Resumat letania t tantet vsq ad tar
tare xpe Deinde An Ego te duxi de cap
tiuitate egipti demerso pharaone in ma
ri rubro t tu me tradidisti tartari obscuro
℣ dirupisti dne vitula mea Tibi sacrifica
bo hostia laud Oratio Deus ihu xpe
angelop decor gaudiu t libertas mudi
qui p mra redemptoc tui ligatu tartarea
claustra redi-[illegible] t ofpui voluisti
ffat nos qs idignos famlos tuos penas
t otuelias p tui nois glia letant suscipe
ut ad tue pietatis ofpectu meam felicit

premie Cum vi Sextur ad loca diuisio
ns vestimetoꝝ Dñi Milites postq̃ cru
cifixerat ihesu acceperat vestimenta sua dan
tes vnicuiq; militi pte v Duiserat v vesti
menta mea Et sup vestem meam miserat sorte
B Emigrasse dñm xpe qui p me oro
redemptor ab indignis pitoꝝ manibꝫ non
solui t cruce nudꝫ suspendi t mori voluisti
sed t tua sactissima vestimenta ptiri t dona
ri permisisti Concede ut spoliati vitiis v
tutibꝫ adornati tibi deo vero vnoꝫ vero
t celesti gld pmtari meam Cum venis
Deinde ad locum Inventionis Sce Crucis
cantat yng O Crux ave spes vnica
& Orabat Judas deꝫ deꝫ meꝫ ostende mi
lignum Sce Crucis v Dulꝫ astendisset de
fatu prepsit ad locum vbi jacebat stud crux
v hoc sigñ crucis erit t celo Cum dns ad iu
dicandꝫ vr oro D Eus qui t pclara sa
lutifere crucis Mentis passionis tue mi
raculꝫ sustatuisti Concede ut vitalis lignꝫ
pro cthe vite suffragia obtineam Cum vi-

Deinde ascendendo ad Capellā Sce Helene

ymnus Huic obtentu ꝛc̄ ā Helena Con

stantim mr̄ ꝓcreatissima petit alla v

Ora p nob Stā Helena Ut digni ef Oro

DEus qui mr̄ retā potentie tue mira

tula etiā sexu fragili virtute recte inte

riora roborasti Presta nob vt Sce Hele

ne regine exemplo / tuis studio adiutri

regis mei legnū Sce Crucis detegē di

nato eb / ei que xpi sit pigil idagare

atq̄ cosequi te faucte meam Qui vi

Deinde ad collupna Coronacois xpi ymn

O crux ave ꝛc̄ ā Ego dedi tibi sceptrū

regale ꝛ tu meo capiti iposuisti spinea

corona v̄ Iposuisti dne se cap eius Co.

DNe Ihesu xpe qui humano gen Oraꝺ

dolens corona spinea i tuo sactissimo

sustepisti capite Et sagitte tue p salu

te oim studisti Respice ad indignas pre

meas ut a te hic nec exaudiri indulgentia

ꝛ remissionē oim pcor nob tribuas p tua

magna mia ꝛ immensa Qui ad deo pre

Hemond passionis ꝑ tuam tollerandi facit finalem Vide Gregory
Oi passio xpi ad memoriam reducat ꝙ adoro duo ligna quo ad
tollerer

Inde ad montem Caluarie astendendo Cant
tent ympnum Vexilla regis Am Ente loco
vbi salus mihi pependit Hemine adoremq
v adoraq te xpe t benedicq ꝺ Qz p tuã re
Dne Ihu xpe fili dei vivi qui huc sac
tissimum locum ꝑ salute huiusq̃ gnis ꝓpo
tuo sanguine ꝯsecrasti Atq hora tria duri
voluisti Ibiq te spoliari vestimentis tuis a
militibus ꝓmisisti Deinde dum hora sexta
truce suspensus ꝑ pitoribus exoratus nu
tuisq dolorosa dyme vgm ꝙmedasti Ad
vltimum hora nona i manibus prius clamas
orans t lacrimans spm tradidisti Et ubi de
corpus tuum sanctissimum lancea pforari sus
tinuisti Concede qs vt nos t oes qui tuo
sanctissimo sanguine redempti sumus t tue pas
sionis memoriam celebramus eiusde passi
onis beneficium ꝯsequi valeamus Qui vi-
Demde extendendo ad locum vbi xps fuit
vnctus unguento t lacrimis / tactando plangere
ligna sc Am Unguentum effusum no tuum ihu //
dolestatule dilexerit te mmis v Dilexo

ysti ꝓsternat & adhesti dñe ꝑtab bndicte i
Ouissime ihesu xpe qui tuo Oratio
sacratissio corpe tuor ꝙdestendes deuotor
fidelium ut te verū regē & sacdote ofitedes
inungi ab eisde tuis fidelibꝫ voluisti Con
cede ut corda mea vnctōe spūs sci valeat
ab omi infectōe pctī ꝙtinue ꝑfruari &
tu pce & spō i Deinde visis sepulchris
Sanctis transitis cantet ymnū dū tenā
agmi ꝓcidā & sco Dñe Que totꝫ no capit
mundꝫ hic vno saxo claudit & atꝫ mole
ia pempta iferni claustra abigit visis
Surrexo dñs de hoc sepulcro Qui p nꝝ
pependit ligno Oratio Deus
xpe qui hodie vespertina de trucis depo
situs & tri brachijs dulcissime mꝝb tue
ut prie cedit & reclinatꝫ fusti horaꝫ
vltra in hoc sarcatissio monumento
corpꝫ tuū exanime ꝙtulisti Et dictis
mōtalitate deposita ꝙlosus qmdē sur
rexisti Angelos ꝑ cuius resurrectois

testes apparere iussisti Ac maria mag
dalena lachrymabile te querente primum hoc
loco tua presentia consolata fuisti Tribue q
sumus ut nos et oes quos i ordine commenda
tos suscepimus qui de tua passione et morte
memoria facimus Resurrectionis gaudium et
vite eterne gaudia consequam Qui vivis et
regnas cum deo pre in unite spus sc deus

Actus qui ad exequendum me redemptoris mysti
ca promissionis celestis libuit ad te abstracta pagi
na prosilio et reptibus ad multum pavo ut gemitum ululatus
ejusdem spei vanus terrestres detrue ictus potenci
alicui deum vivi et rex

abbas vra

Amodeus Super
omma bona
sua

De quīq; Iulnerib; &c

Omps sempne deus qui spiritu gemitus / preces
vlnerib; unigeniti filij tui dni nri ihu xpi re-
demptoris dignatus es / pro supplicib; tuis / ut qui eadem
diuissima causa dilectissimi filij tui vlnera sanctis
tottidie mentib; veneram / et preciosissimi corpis et sanguinis
sacrifice ab oibus corpis et animar nrar pestilens et
infesta maligne libens quotidie do[mi]n[u]s Secta
Omps sempne deus qui tibi hostia salutis et
honore quinq; vulnes filij tui dilectissimi sanctis
mentib; immolamus / mansuete tue deprecamur / ut qs
te more precioso cruce unigeniti tui redemit digne
es / a morte subitanea et ppetue damnationis pculo gau-
deat esse securi Quinto Sanctis tuis Tōpt
salutaribus sacramentis opem dei in omne venerabilem
quinq; vulnes unigeniti filij tui / mater tua humiliter
ploramus / ut qs ipius sanguine cruce filij tui redemptis /
dignetur ab imminenti et morte ppetua misericorditer
tuis[que] dirige qui cum deo [illegible] do[mi]n[u]s

omic-ihesu xpe fili dei
vini etd mei ppr ppcatu de
pcz m me ⁊ clemtad
hui ⁊ karitmas ym ⁊
omnibs qbg ps ⁊ sigmit
sm̃as fide tua qm hō
ppitia dcaute ppsum fugh

Domine labia mea aperies Et os me
um annunciabit laudē tuā Deus in adiu
torium meum intende Bne ad adiuuandū me
festina Gl̄ia pri et fi Sic erat i pn̄cio Hymn
Christu captū et irrisū flagellat̄ & crucifix̄
Venite adoremus pn̄ Venite exultemus Dno
Christu capt Qui dom deus magnus Venite ado
Qui dom xpus e mad̄ Christu capt Hodie
si vocē eius audieritis Venite ado Quadra
gita dies pxim̄ fuit Christu capt Gl̄ia pri
et filio Venite ado Christu capt Et Hymn
Impassione dñi qua dat̄ salus hom̄ sit nr̄m
refrigerium et corde desiderū Qui extenu
in meno penas et obpbria xpi corona spi
nea cruce clauos et lancea Et plagas sa
tisfias omn laude dignissias aretur fel axun
dine et motis amaritudinē Her omia nos
sanct et sulat̄ inebriet nos replcat virtutib
et gloriosis fructibus Te crucifixum colimus
& toto corde postimus vt nos sit⁹ omnib
celestibus Laus honor xpo vexillo et si
trinus p̄sito passo mōte p ppl̄o assero pa

Quare fremuerunt ꝑ tibulo Inimici ⁊ insti-
gentes ⁊ vana meditati sunt inania Astiterunt re-
ges et principes convenerunt idem aduersus dñm
et aduersus xpm eius Disrumpamus vincula eorum
et proiciamus a nobis iugum iporum Qui habitat
in celis irridebit eos et dns subsannabit eos
Tunc loquetur ad eos in ira sua et in furore
suo conturbabit eos Ego aut constitutus sum rex ab
eo sup sion montem sanctum eius predicans preceptum
eius Dominus dixit ad me filius meus es tu ego
hodie genui te Postula a me et dabo tibi gentes
hereditatem tuam et possessionem tuam terminos ter-
re Reges eos in virga ferrea tanq vas figuli
confringes eos Et nunc reges intelligite erudi-
mini qui iudicatis terram Seruite dno in timore
et exultate ei cum tremore Apprehendite disci-
plinam ne quando irascatur dns et pereatis de via
iusta Cum exarserit in breui ira eius beati
omnes qui confidunt in eo Gloria patri et filio et
Insuper exorat inimicos sine mora et non pep
cerunt ame nec Alia am̃ Astiterunt reges

terre et principes queuerunt ihm aduersus
dnm et aduersus xpm eius ℣ Reliq domu
mea dimisi hereditate mea dedi altar aue
mea ihm manu immunoy meoy pdm Et
ne nos ℣ Gloria passio xpi pduxit nos ad gau
dia pasche Amen Iube dne bndr ℣ passionem
passionem Et nob dns gram et benedictm A
Apprehendit pilatus ihesum men ℟ a
et flagellabat eum Et milites plectentes co
rona de spinis imposuerunt capiti eius Et
veste purpurea circumdederunt eum Et dicebat
Aue rex iudeorum Et velabant faciem eius Et
expuebant in eum dabant ei alapas et alii
bant caput eius Tu at de
Demones ppli fecerunt consilium Et ihm
dolo tenerent et occidere Cum gladys et fustibo
exierunt tamq ad latronem ℣ Collegerunt pon
tifices et pharisei contra Et ihm Iube dne
benedicere ℣ Pater ste crucis pduxit nos ihs xps
ad gaudia tuas Amen Lectio Secunda

Sceptent at milites ihm et ducent eu
et baulates sibi ꝛc exuuit i eu q̄ dr̄ calua
rie loco et ibi crucifixerunt eu et alios duos cu
eo hinc et hinc medium at ihm Tu at dne
Quaq̄ adlatine existus eu gladns et fustibꝰ
aphendē me Cottidie ap vos erā docens i te
plo et no me tenuistis et ecce flagellat du
tat̄ ad crucifigend̄ Cum q̄ iecuisset manꝰ
i ihm et tenuisset eu dix̄t ad eos Cot lube
dne bndice hns Augms xp̄s adsesso sit nb
salus et sempitna ptestio dme Cto fia
Postea sues ihs q̄ oia consumata st̄ dixit
scrio Illi at spongia plena aceto felle mi
xto yssopo circumponentes obtulerunt ori eiꝰ Et
cu accepisset ihs acetu dix̄t Consummatu e et
noluit bibe Et inclinato capite emisit spm
Tu at dne Ecce Alaut omes ad ostiu eiꝰ
Iustꝰ est et tu male tractauit no apparuit
os suu Traditꝰ e ad mōte ut bruncaret pplm
Traduct i mōte duaz suaz t mt scelerat os
Reputatꝰ e Traditꝰ e Glad pcu Tradit e

Te xpm laudamꝰ te ihm benedicꝰ te
rege regu et dnm cōfitem̄ te cruciſixu
tolimꝰ gſoſu ſuſte et amabile redeptore
Qui nos aſperſione tui ſaſſmꝰ redemiſti
deus
Dlgnꝰ eꝰ dne/me atqꝫ laude et bndce
glam et honorē exultet t̄ ois taro et ois
uires glorificet nome tuu Humiliet̄ ois
fines pedibꝰ tuis ois creatura lubilet tibi
exultet et glifiꝰ no tuu metuu Ego
qꝫ tuis familiꝫ ſubueniꝰ rede it Duiſ
et ſibi veſtmta mea et ſr veſte mea miſert
Deus maduto⁹ ſortem Laudes
Usq quo dne obliuiſceris me ifine/ uſqꝫ
qꝺ auris fatre tua a me Quadiu ponā
conſilia in aia mea dolore in corde meo per
die Usqꝫqꝺ exaltabit̄ inimicꝰ meꝰ ſup me
reſpice — et exaudi me dne deus meus
Illumina oculos meos ne vnqꝫ obdormā i
morte neqꝺ dicat inimicꝰ meꝰ pualui aduſꝰ
eu Qui tribulat me exultabut ſi motꝰ fuero
ego aut i mā tua ſperaui Exultabt cor meū

i salutaxi tuo exultabo Dno q boa tbuit mdt
psalla nomi Dm altissim Gla pri t añi
Contuciias et exrores passus sd ab eis et
Dns metu e taqp bellato fortis Capm
Spus oris mei Dns ihc tapto e p peccat
rxie tui aliqd Dxmo sub vmbra alarum
tuaz biiemo i gretibo deo gratias Vpmo
Christu Dnc qui p cruce rdemit nos ab
hostibo laudat retus me letus exult; re
lui laudibo Qui felices cuatres sputa stagi
la wlnera nob grata strit collata etna xpi
munera Nostru tagat cor ut plagat tuo
stagnis wlneru mqo toti sumo loti cdito
alme sidere Qui ena fortis tue motus et
sagnis effuso corda terat ut te grat ihu
mia redepto Qui passoris tue domus saluator
nos miebria/ qua fidelis dare velis beata
nob gaudia Laus hono xpo dicto t v
dedit pruaeti se maxilla Et fis satiato ob
probris Cui Benedicto Dns degustl et añi
Ipo filio suo no pcpat deo s p nb ombus

tradidit illu & xpc & pr̃ mr q & ne re
O adoramꝰ te xpe & benedicꝯ t̃ q̃ p̃ cr̃ tua
redemisti mundu Dne exaudi orõez rr Oro
Domine ihu xpe q̃ ho matutina stas ligatꝰ
tora potestate iudeoꝝ et a mistro alapa
suscepisti et ligatu et buffelatu te adduti
anna potestate pmisisti Et to nocte multa i
tumoꝛa et obpbria ptulisti et petrũ te negã
te audisti et lacrimate oculis respexisti sat
me ego pctꝛ mea sic deplange ut venia i
gdam et gliam merear i ventre Qui venit
O ne ibu xpe fili dei buius angelꝯ ad oro
ctor et gaudiu q̃ pmra redeptoe mi
quoꝝ sputis fedari alapis cedi et rosꝫ
ymitud voluisti p tuis nobis gla rsurrcõ
lutaxis omnꝫ mgtatu mraꝝ nexꝯ Inclpe
Et pretue humilitat exepla omode vilitat
humilitate alarrit, aplectet es sublimitat
tue gla sedeꝛi mecum collegio lorubari Qui vi.
Deus, rr benedictꝯ Dns ihs xps
O Cus inaduito meu pmas ypnuꝯ

Ob q̄ relatꝫ fratre fiusti sol iustitie ſſqꝛs
illusꝫ gembꝫ tesiis q̄ verbeibꝫ De petꝛe
attentꝛ ut sis nob ꝑpitꝛ et p tuā clemētiā
ꝑduc as nos ad ꝙlam Deus hond xpo ꝑ
Iudica me deus et discerne cām meā de gēte
no sctā/ ab homīe inīq̄ et dolosꝫ erue me
Quia tues deus fortitudo mea q̄re me re
pulisti et q̄re tristis incedo dū afflig me
Immitꝫ Emitte lucē tuā et veritatē tu
a ipa me deduxerit et adduxerit i montē scm
tuū/ et in tabernacla tua Et introibo
ad altare dei ad deū q̄ letificat iuuetutē
meā Confitebor d ihūtata deus deus
meꝫ q̄re tristis es aia mea et q̄re cot̄
bas me Spera in deo qm adhuc confitebo
illi salutare vultus mei et deꝫ meꝫ Glia
pr̄i ā ſſancto meo no auti ab initio pātibꝫ
et cōsuetibꝫ i me cap Retrogradate cu
q̄ten fugerunt aduersus semetipm a
petoribꝫ cōdoloꝝ ut no satigem amē
vas descendes deo gō Christe fili dei

cuius misere nob ℣ tuu passus es p nobis
Imisere nob ℟ Qui pro christe te ℣ Tu ma
ledicer no mledicebat cu pater no tormen
bat ℟ Apel ℣ pro me ℟ Et ne ℣ Quid tu ute
adoraq dne tua gloria, tholimq passioem
tuu passq es i ute miser nb ℟ Credo m de
Cams xpoem ℟ Et vita pces ℣ Sponto sibi gau
dio sustinuit ute confusioe totemto ob
lato est q ipe voluit ℟ Et pter mea ipe ptat
Tradit i mote aiaz sua ℟ Mi steledros de
putauq e ℣ Disciplia pax sp cui Cuq liuoe
sanati sumq ℟ Adoaq te xc benedicimus tq q p
ute tua rede isti mdo ℣ In pace factus e lo
cus eius ℟ Et d from habitatio eiq ℣ Misere sibi
vestimta mea et sp veste mea miser ℟ De pces
lagioes meos ipe tulit ℟ Et pter mea ipe ptat
Dne exaudi oroez mea ℟ Et clamo Oracio
Omne ihu xpe fili dei viui pncepe omq te
gubtre qui ho die pma p nb otuelioss
ad instar latrois impio ludibrii eb pntato ℟ et
sepulcrum con te crudelissimas tortes tulp ag
ng maiestatq patrectisse tollerasti ℣ Qui nb

p tui nois ghlad/ot cu ludeadi astutexmu
tuo tristico tbuali no dapnem2 et no suppli°
s tuis i celestibq meam2 fidelibq assuaxi
ti vi et xp̃i cu pce z sto spu i tinte pstu p
ora stla stlor/ alme/ bnd dno deo gras do°

One ihu xpe q hod pma prmisisti te duci
captiuu i cosiliu ludeor/ et audire con
te dicia falsa testio° et sputa et alapas et ve
lacem tue fatici z collophos sustinuisti
et captiuu et ligatu te tradi pilato ludei
prmisisti/ Asygnaa qso mi desiderabile voltu
tuu ostende2 z fac me m cosptu tuo tuu p
bemm gaudio appare/ qui vivis &c...

Deus inadiuto° meu/ ꝟ tuas ypm
ora tuã q dilecto° fuisti ad supplicia x̃e
fleres lucrus cruce p nos miseros/ Et at
nos sic te diligere sitamus vita duce vt vale
amo tbi fcu celestis pcie/ Laus hor x̃o
Laudi deus orocem mea tu dprior/ pe
a tiore inimici eripe aiaz mea/ Oro
texisti me a cotuotu malignantiu/ a multi°
opanciu ifqtate Quã exaltasti ut gla

dñs linguas suas intedexit axtu te ama
ta/ ut pgrittet i otultus i malatu Qui u
bito pgrittabut eu et no tiebut/ fmauert
sbi fmone neq Nauauert ut absteteret
tacq os/ dixert qs videbt eos Scrutati st
mistates/ deferert scrutates scrutinio H
tiebit ho ad ror altu/ et exaltabit deus
Sagitte puulor/ fte sut plage eor/ et
infirmate st eon cos ligue eor/ Confbati
sut oes q videbat eos/ et timuit ois homo
Et annutiauert opa dei/ et sta eor mtl
lexerut Letabit just in dño et sperabt
i eo/ et laudabunt oes rti corde Glad pri t
dñs tanq ouis ad mtiam dutq e t Ann
dñs mlc tractat no apperuit os sm capp
Obristus passus e p nb/ nb reliquit q
ut sequm vestigia eo/ q pccm no fecit nec
ipetus e dolus i ore eo deo gras Cppo
sito sbi gaudio sustinuit crucē Confuso
ore pro Just Glad ppo Oblatus e qr ipe
uolut et pcta mra ipe ptat/ ppe me et mc
Xpe fact e p nb obedies usq ad mort

morte dt tuus Dne exaudi orōem Oratio

Dne ihu xpe q̄ hora tertia fuisti ab
herode illusus vestibo albis indutꝰ et
barrabba latrone immisso ad morte truus co
ronatꝰ et flagellatꝰ et clamide coccinea
circudatꝰ corona spinea coronatꝰ Percpt⁹
arundineo et genibꝰ flexis derisus cosputꝰ
et arundine capite tuo percussꝰ ppura q̄ tuus
tua et veste indutꝰ ad crucifigendu ductꝰ
baiulans crucē stat me q̄so eripe de diabolica
ad illusionem seu fraude et etiā morte ne cer
primittas me trahi i manꝰ crudeliū demo
niū nec tartarei supplicijs cruciari sed i gaudijs
regni tui me assumē dignare t gaudijs
pfrui sempiternis Pro oīa scta scꝰ Oro alia

Dne ihu xpe qui hod tertia ad crucis
tormetu pro mei salute dulcissime es Cup
pliciū exptam ut p virtute tue sacre passionis
et crucis oīa pcta mea delcas t ad tue de
vocis gaudia sempiterna nos perducas Qui
cum et regnas deo p oīa scta scꝰ-Amē
Respiciamꝰ dne deo gras Ad sextas

Quis mandatum meum intendit ypno
cruce p nos subiit et stat illa fient
ista sanctus manibus clavus at fossis pedibus
honor et benedictio sit tibi filio q nos suo
supplico redemit ab eterno s amborum
Quid retribuam dno pro omnibus
q retribuit mi Calicem salutaris accipiam et
no dni invocabo Vota mea dno reddam
ora omni plo eius preciosa in conspectu dni
mortis sancti eius O dne q ego seruus tuus ego
seruus tuus et filius ancille tue Dirupisti vin
cula mea tibi sacrificabo hostiam laudis et no dni
invocabo Vota mea reddam in conspectu omnis
populi eius in atriis domus dni in medio tui hierusalem
Gladius et ann posuerunt super caput eius cum
iniqui spoliati ihs nazarenus rex iudeorum Cap
Gradiebat ad iudicium se iuste q prius ma
ipe prebuit et corpus suum super lignum ut a prius
mortui iustitie viuat cuius sanati sunt

Deo ge Voblato eq̃ xpe voluit Et ptaꝫ no
stra xpe ptut / tz Glad pcd oblatꝰ V Tra
dit i mortē aiaꝫ suā et mīt sceleratos sepu
tatꝰ est ꝓpe me q̃ eē d celis Et ne nos V
Induerēt sbi vestimta mea Et sp̄ poste mea
mysterī sortē Huc ex Et tūc dic Oratio
Domine ihu xpe q̃ hora sex̃ suspēsꝰ an tē
denudatꝰ vestibꝰ tuis spoliatꝰ crucī
affixus i manibꝰ et pedibꝰ clauis perforatus
p tuis teutonicis ordinibꝰ deputatꝰ A sacerdotibꝰ
iudeoꝝ et abꝫ pfidis tibꝰ et a latrone impro
blasphematꝰ ab altō exaltatꝰ / et de regno
tuo supplicit exoratꝰ et p mīte tua amabilis
simē et discipulo tuo a patre pollicitꝰ et mō
obtenebratōe solis obstudōne ac velite
pli clamatōe tēre tīmōt monumentoꝝ ap
tōne lapidū scissōe net no et cetuxionib⁹ ve
ꝫ dicta exclamatōe dei filiū attestatus
Ne sso dereliquas me nec t mi hoīd motus
mee sed regnū tuū assumē me dignāt Et
pmus t regnas deꝰ p ora sta seculoꝝ Oro q
Done ihu xpe q̃ ad exp̄mendū ad te vel
tetibꝰ tue beigtat affitim brachia

tua ꝛ vocatus patibulo expansi ꝛ d pactissimo
corpore tuo p vias spinarū vulnerib⁹ quib⁹
vulnerā ptulisti ¶ Da nob tu nob ꝑtā ꝛ sāg
ne et amod tuo ꝑfusā et feruore ut tuis
mereamꝰ aplexib⁹ et trahe mbra d tuis
uis ꝛ ejus dei p oia secla seculoꝝ Amen
Deo gratias ¶ Monas ypnuꝰ ut
Deus mitduto ¶ Beata xpi passio sit
mihi liberatio ut p hac nb gaudia pata
sit celestia ¶ Sla xpo dno qui pendes in
patibulo clamasti emisit spm modoq; salvas
ꝑfitens ¶ Laudes hor xpo vedito ꝛ sit ꝑ
Voce mea ad dnm clamau voce mea ad
dnm deprecatus sū ¶ Effudo in cospectu ei⁹
oronem meā et tribulationē meā ante ipm ꝑ
nuntio ¶ Indefitiedo spūm spm meū et no me
et tu cognouisti semitas meas ¶ In via
hac q ambulabā absconderunt laqueū
¶ Considerabā ad dexterā et videbā ꝛ no
erat q cognosceret me ¶ Perijt fuga ame et
no e q requirat aiam meā ¶ Clamaui ad
te dne dixi tu es spes mea portio mea

In tra tuā Intende deprecationē mea q̄
humiliatus sū nimis Libera me a p̄secutib⁹
me q̄ confortati sūt sup me Educ de custo
dia aiam meā ad confitendū nōi tuo me q̄
p̄cstat iusti domet vētbuas m̄ Gla p̄ri ꝫ
Qui accepisti ihm a tetu Spūt cōsummat est
et mūdato capite emisit ſſom cap Dece
bat eū cui ꝑpt quē oīa et p quē oīa et q̄ mlt
os filios in gloriam adducebat salutis ꝑfec
auctorem p passionem cōsummari Duo gs N G
radidit i morte aiam suā Et cū sceleratis
deputatus e Im Glā p̄ri Tradet V Discipli
na pat̄ nr̄e sup eū cui liuore sanati sum⁹
Ꝑpe Ꝑ nr̄ Et ne nos V Adoras te xpe
et benedic q̄ p crē tuā redemisti mūdū Ime ex
One ihū xpe q hodie no pedes i cte Oro
et voce mag clamas de salutis diuisti
Et fiacb gustato amaro aceto z felle mꝰ
to ltrā clamas tu voce mag i manꝰ p̄ris
tui ſſom emisisti et inclinato capite cude
ſſom emisisti z ad motus volūg latrōis
latera militis sustepisti Ad sagine z aqua

pdux tu[a] ꝯ dignare qso cordi meo volnera tui
corporis ipsius et mi sme bite sp̃m meu[m] ma
ne tuas cometatu bis spiritibꝰ collocare
Et vivus et ipse deꝰ p ora stā scdm Ame bn
dictꝰ dns deus gratias Alia oratio ꝛc
Dne ihū xpe qui hod dei no expauisti te
mabo et mdiato capite deo pri sp̃m
tradidisti et mi dulassim lateris tui aptoe
receptoris mee pau tui sagie effudisti ꝯ
Concede nob mdignis famlis tuis et ibo
mortis mee diab nrab ad te q vera pdisꝯ
es facias misericordie pcuere q vivis et rg
nas deꝰ p ora stā scꝰ Ame Ad vesp̃
Deus in adiutoriū meū ꝛc Gla pri et p̃
Altabo te dne qm̃ suscepisti me nec de
lectasti inimicos meos sup me Dne deꝰ
meus clamaui ad te et sanasti me Dne edux
isti ab inferno aiam meā sanasti me a de
scendentibꝰ in lacu Salute dno sti tuo et
ꝯsuetudo memoie sctat tuo Quoniam
rea indignatoe tuo et vita in voluntate tuo

Ad vesperu demorabit fletu / et ad matutinu
letitia Ego at dixi i habundantia mea / no mo
uebor imeternu Domine i voluntate tua / prestitisti
decori meo virtute Auertisti faciem tuam a me
et factus sum conturbatus Ad te dne clamabo et
ad deum meum deprabor Que utilitas i sanguine
meo / cum descendo i corruptionem Numquid confi
tebit tibi pulvis / d annuntiabit veritatem tuam
Audiuit dns et misertus e mei dns factus
e adiutor meus Conuertisti planctu meum in
gaudium mihi / conscidisti saccum meum / et circudedisti
me letitia Ut cantet tibi gla mea et non co
pungar dne deus meus in eternu confitebor tibi
Domine est dne de misericordia tua / et appella
vocem meam cum inuocauero te exaudi me
nos deus i salutis tue cap Ad dominu cum tribu
passionem moris gle et honore coronasti eu et
gle dei p omnibus gustaret mortem pro eis Ps
Quare dereliquisti me procul a salutibus verbis delictorum
meorum / Deus meus clamabo per diem et non exau
dies me / Et tu dne in sanctis habitas / laus
israel / In te speraverunt patres nri / speraverunt
et liberasti eos Ad te clamauerunt et salui facti sunt
in te speraverunt et non sunt confusi / Ego at sum

e q̄ adiuuet ℣z tu Bla pri℣z tu ne vpo
Qui pressid mot⁹ dura polusti nec⁹ dim
nos ad pat⁹ dut ⁊rate ihu tuna vgi
n stagellis potu fellis bibisti amaūsse p patie
ppetus ethere⁹ altisse Omni geti ctoleti
tue mot⁹ supplicū da tute et salute xpe
redeptor omn In amara ctis ara fidisti ri
uos pagines ihesu digne rex benigne cospes
patex in lumie Sagiuis xpi fusti pompo
hostis inbisi fat seruxe nos vemice ad tema
agm puidi La aue hor opo vendito z si
Discaplia paab mee sup cu Cuq⁹ uoc⁹ sana
ti sanati sumq⁹ cūn Quagt aiad mea dmq
an Rexesit pastor bonq⁹ sonis aq⁹ uite qu
aam sua posuit p ouibq⁹ suis ⁊p suo gregi
mor⁹ dignatq⁹ est Ie xpe Ie pe me Et ne
xpuis. factq⁹ ē p nis obdiens vsq⁹ ad mte mo
te aut ctut Dne q̄ rau Et clamor Oratio
Dne ihu xpe q hora vestra ad Discaplis tu
is ternasti ebato spu Gnu q̄ ab te ē Gitus
Dixisti sctissimo ⁊pet sagine tuo tu eos nbasti

et post ea pedes eoꝝ lauasti et sito ꝓmoe co
polatorio ab ipis. t̄stabile sistere fecisti Consolare
qso me i hora exitus mei de exilio pntis sti
digna ꝓpitoe cuius de coporis sti et sagis tui
paosi Qui vivis et regis deꝰ pcia sti ꝑ oo

Omne ihu xpe fili dei vivi cui omne bitudis co
mmictu q̄ de cruce portus todito es axoti
bus Concede ꝓpitꝰ ut & poitis ꝓtoꝝ meoꝝ
sacrimis an cospm tuue maiestat pntaꝝ
mi sctos et clitos tuos teau etnalit gaude
amꝰ Qui vivis et regis Vndꝰ dno ꝑco ꝙ Co

Ad completorium

Omite nos deꝰ salutaris mi Et aute nra
tua anb. Oculus miadiuto meu mitte
me ad adiu me festina Gla ꝑ et filio ꝑ
One deus salutis mee hi die clamau et
nocte coram te Intret oro mea i cospcu
tuo mitia aure tua ad pcm mea Quare
plcta e malis aia mea et vita mea mſno
appigbit Exsiriata su au & esto de tubꝰ i latu
factꝰ su sic ho fne adiutoid mi mortuos li
ber Siant robuexati dormetes i sepulchris

quor no est mond amplio et spd de manu
tua dpulsi sut Posuert me ni lacu mserie
ni tenebros et ni umbra mortis Sup me co
firmato e furor tuo et oes fluctus tuos in
duxisti sd me Longe fecisti notos meos a
me posuert me abhoiacoem sibi Traditus
sū et no egrediebā ocul me languert p mo
pria Clamaui ad te dne tota die expandi
ad te mans meas Nunquid mortuis facies
mirabilia aut medici suscitabunt et confitebunt
tibi Nunquid narrabit aliqs in sepulchro
miam tuam et veritate tuam in pditione Nu
quid cognoscet in tenebis mirabilia tua et
iustitia tua in tra obliuionis Et ego ad te dne
clamaui et mane oro mea preuenit te Ut
quid dne repellis orocm meam auers faciem
tuam a me Pauper sū ego et laboribus a iuuentute
mea exaltato aut humiliato sū et conturbatus
In me trasierut ire tue et terores tui conturba
uerut me Circumdederut me sicut aqa tota die

tradidisti me simul Alongasti ame amau
et pximu et notos meos a miseria Sla pa
ñ plagẽt seu q̃ vnigenitu q̃ notes suos or
tuus e ypn̄ Q iactusti motus ni petra
rex hmotus / fac nos ite qeste butulꝫ sttam
duce Suadente nb dne quos redemisti sagne
pduc nos ad celestia ctha pau et gaudia L
aus hoc xpo it cap Q christo i talne passo
t vos eade cogitacoe armamini deo ges cñ
fatu e i pace loco eius t uso hitato eius
sup cañ L? Dne dimittis seruu tuu dne
Saluator mdi salua nos qui p crucē t
sagne tuu redemisti nos / auxiliare nob
te deptam deus mi Expc ky ppd mi Et
ne nos v In pace in idipm dormiam t requ
escam Credo in de Carnis ꝓces ut ꝑmis
Dne ihu xpe qui hod cōpletoꝝ dispsti /
cogitus e alia mea vsq ad mōte t tribo
tribo oracōi pcem bt si fieri possibile differ
ri at a te talis passionis tue et p angustia t pa
uor mortis subeas sagnem i tca sitisti tosor
tarder

Se ab ho abagelo susteposti Et mde ostio te i ho
tu i mano patoy raptum et ymclatu te addu
ti ad ama potifice pmisisti Signaq; qo me
i hora motus mee visitatoe agelus cositare
ner pmittas me tradi i mano crudelium dmo
ſ iubeas me adduti p mano stoy agtoy tuoy
ad te pnsimu cpm et pastoe sdelium aiaꝝ a
Deus ihu xpe q hora copletois suplio oro
bis et a mlieribo plato et lamtato sfat
nos qs gemetes et lamtates tua deuoty
sme deplagẽ passoes Qui nos memoria
etoletes de exilio ad priam de labor ad re
mercore qm de ihr ad tue brisse visois cosalcom
pueniee corede Qui cum et regnas deꝰ
p oia sclo sclo Amen Vnd Dno Deo gs

Explicat aursio & passione 1838

Vo oes dstrahentes t metus fluctuantes i vnū collige z in solo dor tuo defixa tuā fige

Omnia q fecisti nob dne in vero iudicio fecisti q peccauimus tibi t mandatis tuis no obediuimus sed da gloriā nōi tuo t fac nobcū sīm multitudinē mīe tue p̄ magnū do t laudabile in nūte dei n i motē sto e. Oro

Exaudi qs dne supplicū pces : t ofitentiū t pce pctis ut pit nob indulgētia tbuas benigno et patern̄ p̄cr.

Si inīqtates nre extenderit aīt nos : dne libā nos p̄ semper Alle

Qō dne fac ppt nomē tuū : qm multe sūt adūsiones nre tibi peccauimus expectato ifel : saluator nr in tpe tbulatois Tu aūt in nob es dne t et no sūm tuū in vocatu est sup nos : ne derelinq nos dne deus nr.

Sācti tuq esto dne pctis nris ne qn dicat gētes vbi est deus eor Adiuua nos de salutaris nr t ppt hono rē nois tui dne libā nos Alla Unde nob dne misericordiā tuā et salutare tuū da nob Sermo Ecce dixi vob habete fidē dei Amē dico vob : q quicq dixerit huic monti tollere et mittē i mare t no hesitauerit i cor de suo t sed credidit q qdcūq dixerit fiat : fiet ei Ppterea dico vob Oīa quecq orātes petitis credite q accipietis et vement vob Et cū stabitis ad orandū t dimittite siquid habetis adūsus aliquē : ut et pr vr qui in celis est dimittat vob pcta vra Qz si vos no dimiseritis nec pr vr dimittet vob pcta vra Off. Deprofundis clamauī ad te dne dne exaudi orōem meā Secreta

Hostias t dne placatus obfer mus ut et delictis nrīs misērato absoluas t nutantia corda tui dīgas Qō deuo vob gaudiū e angel dei sup vno pctore pnīam agente Pta nob etne saluator : ut pfectus hoc munere vernā pcor t dēmeruis pcta vitemus Cui vnus

Nota q3 sencend3 sit de pdestinatoe t te
nendis ubi sciend3 e sm3 doctoe3 q3 sc3 sptus d3
etiam xpc deus abitrio gstituit hoiem t te
ligt eid i manu gsilij sui adierit madata
t pcepta sua di voluis madata gsuad9
seruabit te i ffetum t post subdit t appssit
tibi aquat ignē ad q3 voluis porrige manu
tuā ante hoiem vita t mors bonū t malū
q3 placuit ei dabit illi Vnde clare patet
q3 homo q3 dū e in hac mortali vita liber
sz arbitriū i quo gstit t relict eid deus
Nta ut i sua libā ptate sit obsuad diuad
pcepta tua dū adiutoiū q3 ei semp pstō e
qn fecit q3 i se e tonadū ex nālibj sua
ad bonū t vtendo bn libeo arbitrio sibi a deo
dato t si pseuerauit vsq3 i finē i obsuatia
madatoz dei saluabit t Est enim in sua
libera ptate se quitē ad malū t tristandi
madata dei t si in tali inobedia t tristicia
madatoz dei pseuerauit vsq3 i finē dupna
bit t Et ex hac vltia sequit q3 p reprobos vo
destinatos diuina no iponit aliquid necitatē

vpr̄ pdestinato vel repbato/quo ad finale
pseueratiā i bono uel ī malo q̄ hoc em
p aliqs ho e pdestinatꝰ a deo ad vitā eternā
no natural ad fuandū mādata dei pseue
rant vsq; ad finē Ner etiā p hoc p aliqs
ho e repbatꝰ/natural ad trīsgrediendū mā
data dei pseuerat vsq; ad finē Alias em
nullꝰ ho haret ptate liberā fuadi mādata
vel trīsgrediendi/qđ e contrā sptuā palle
giata/que tñ teneret ad vnā ad q̄libz ho
e pdestinatꝰ vl repbatꝰ/si pdestinatꝰ vl
repbandꝰ natural habere ad hoc vl ad illud
tue nīg qđ h; liberā ptate ad hoc e ad illud
& q̄libz ho nāto limitat ad vnū/quo gr
dt sptuā/p deus ab ītio ordinauit e eligit
homem i manu ḡsilij sui/e quo dt/qđ pla
cuerit ei/dabit illi Ex quo vltiꝰ sequit/q̄ nō
oīs pdestinatꝰ/ītio saluabit Ner oīs re
pbatꝰ/ītio dānabit Patꝫ/q̄ sic exponendꝰ
ordinat/p ho pdestinatꝰ no obstante pdestinā
toe p deū e habit prīti vitā mortalē/h; libez
arbitriū no solū ad bene agendū e ad obtinēdū

maduta dei ꝑ etiã ex̃o ſua ſubstute pt mala
agẽt tñſgreda maduta dei Et i tali tñſ
greſſoe vſq; ad fiñ̃ nite ꝓſeuadre ꝙſ
ferit no ſaluabit ſ ꝑ dapnabit Cui etiã
reꝓbanty no obſtante reꝓbatoe ꝙ; libeꝛ ar
bitriu/quo pt libere tu dei adiutorio ut
ꝓdictu e ſe gueꝛtẽ ad bonu t obſeruãe ma
data t i tali obſeruatia ꝓſeuadre uſq; ꝙfine/
ꝙſ ſi ferit/no dapnabit ſ ꝑ ſaluabit Ite
ꝓtunc ad q data ſut ratoe q ſi ꝓdestinaꝰ
t reꝓbatꝰ naꝛitate ꝓponẽte ꝓpꝛiꝓdeſtinatꝰ
t reꝓbatꝰ i actibꝫ ſuis quo ad obſeruatoem
maꝺatoꝝ dei vel tñſgreſſoe corꝺe et etiã
quo ad finalẽ ſaluatoem vel dapnatoem
ꝙſequẽda ſequet ꝓ nulld juſte t raconabile
debet primus ꝓpt obſeruatiã maꝺatoꝝ dei
aut pena ꝓpt tñſgreſſoem coꝛꝺe ſ ꝙoꝛ
dicit vnus ad lege vetꝰ t noui teſtamtoꝝ
de maꝺatoꝝ duꝛioꝝ obſeruatia t de pmiſ
ſionibꝫ pmioꝝ t ommacoꝛꝺibꝫ penaꝝ mata
farit vmo falſa t mẽdace ſ ꝙoꝛ con dia c
face ꝛnſtudeꝛ q tñſgreſſoꝛibꝫ ſ ꝙext pena

maꝺatoꝝ //

ſuie ſrā ſhor dicē e dare ei ad talibz oīa
ſone agendi q̄d ſbi placuit t q̄d
ſbi mens ſua ſuggeſſit abſq; lege t regla
tuc ſtulis erit oīs obſtinatia ẽſtoris diſci
plie Et q̄ iſte ſ̄m̄ieſ ſequat pz q̄o
ſhor q̄ nullū rationabile dat p̄mū n̄m iuſte
ſtigit pena p actibz talibz ad quos
ex diuīa p̄deſtinatōe vel reprobatōe nititur
t quos vitare no pt nec i ſua libā ptate
Et etiā ſi p̄deſtinati nullo ſaluabit t re
probati nullo dapnabūt tuc nullū diſciplie
regularis obſtinatia nec aliq̄ vita religioſa
nec ipſemet maduto⁹ dei iuuare potuit eos
ſ̄z reprobatos ne dapnent nec talem ſtiſſi
ſo t q̄ritudinē pia vita t ordinata vuedi
nodo ipedire potuit illos ſ̄z p̄deſtinatos
ne ſaluet Et ita ſtruſtrabit eū oīs ex diuīa
ſuadia t nalis nec optebit q̄ores tuare
quo⁹ vuat ut ſaluet et quo⁹ cauēat ne
dapnent Ad ſoſſiat q̄ ſibz q̄mittat ſe &
ventui ſuo quo ad p̄deſtinatōem d reprobōz
& dicat facia q̄d volo q̄ ſi p̄deſtinato
ſibi ſaluabō nullo ſi reprobato ſibi dapnabō

nitas Sed ꝑ ſit hoc deteſtabile t hodiendu
oes pie mentes iudicet et deſtiment Sed
iſta matia ortuxrut difficultates multe t
magne ſtu ut renuciat reb etiā ſapientes
Vnde ille venbil boetij i vo de ḡſo plyre
dicit hoc ee lapſū ſapietiu Nec mīcad tu
a ille diuino aplo qui texerat celū rapto
audiuit archana dei q̄ no licet hoī loq̄
exhibuit dicens ro q̄ O altitudo diuicias ꝑ
ſapie t ſcie dei q̄ ip̄henſibilia ſūt iudicia
eius t investigabiles vie eius Vnde no videt
ſeruru q̄ ſimplices ecclie vel layci no ſuf
ficiant i ſcolaſticas exercicijs theologicis t philoſophicis
phīs talib⁹ erudita talibq̄ difficultatibq̄
ſe volunt Sed ſufficiat vt ea q̄ ꝑdicta ſunt
i quibq̄ theologi ḡtordat ad phīm ſalte ibi
qui rationabiles phyloſophica ſint firmit
teneat nec ſollicitu ſint velle ſcire an
ſint ꝑdeſtinati vel reꝓbati ad hoc ſcire
no ſit hoīm viatoꝝ ſtudiū quem legere dei
Quia de capitibus ip Non ſit homo ad amod
vel odio dignus ſit Sed oia i ſuis ꝓpriis
recta Sed tues ꝓvigili die noctuq̄ ſtu

philoſophicis

deat dñm̃ a malo t fiat sonus Ser
uire dño i timore et exultate ei ad tremore
Nunc ḡ respitates de ista salute et de vestra
bili primo & fidelit̃ tali tatoq; fuerit
dño tu pauldubio fuxe regnad̃ e Et io
postꝫ ffhad i pb dño Seruite dño i timor̃
ne seruitꝰ ista ad quadhortat̃ dura vide
at̃ miserabil ad estis statu subiumpit
Et exultate ad tremor̃ Vt ostendat̃ q
dñd timor hꝰ ad miseria sed ad gaudiu
duat Et ne ut̃q; set exultatio negligeb
reddat̃ addit ad tremor̃ Vt vestꝫ sciat
celeste reuchiad tato dño exhibendo q
premet̃ ffhad hoc erad aplꝫ ait Cu metu
t tremore salute vram operam̃ ad pfuꝫ
vꝰ hmit̃ e erad q ad ffhad spem q exultu
acem solet mduce q medusꝫ duces Vtus
vir qui sperat i eo Ne seruu dei liꝫ bene
meruit exo ipad spe mmad securitate pfu
merit t i ipad exultacoe reddent̃ dissolu
ti statu de timor̃ quo reddert̃ de suo timo
re sollicati subiungit duces Timete dñm
oes sctꝰ eiꝰ Vt fidelit̃ qui stat videat ne

tadat p̄a ad tocp xo̅ſmic erad adute posſit
ſeruꝰ dei ꝙ hꝫ duo ſt̄ ſpes t timor ſimul
iuncta ſint eis nocua vt no declinet neq; ad
dexterā neq; ad ſiniſtrā ſ̄ p viā qua pcedit
dns deus me adiuuet Duo nanq; extrema dili-
genda t tenute vitanda ſ̄t ſt̄ dexterꝙ pſumptuois
t ſiniſtrꝰ deſperatois Illuc ſi aſtendis ſtupi
tabis huc ſi lapſꝰ fuis demergis Ab vtꝝ
te reuocat ſpes t timor ſi ea rate quisq;
t ab illa altitudie ſiue dexterꝰ t ab ſta pfu
ditate ſiue ſiniſtro timor q̄ de ab altitudie
ſiue dexterꝰ pſumptois Spes vo a pfunditate
ſiue ſiniſtro deſperatois t ita i medio tutꝰ
ſtringis ibis dequo medio vſq; xpo dꝰ hec
ita abulate ea t no declinabitis neq; ad
dexterā neq; ad ſiniſtrā ꝛc̄ t tm de illo

¶ Tallerta p mgrem heymaricū de Rassa
qui obiit Anno dm̄ mo̅ cc̄o xcvj̄o ſ̄ſ 96o

¶ Leo ꝑ In octa Epiphā i v lde

¶ Rm coperta rapit am ipo deꝰ habitet
de quo dicit Arrabit deꝰ m ſtis ſuis Om
tero qm mne cordis ſui intidra diſcutiat
& paganꝝ ſtrat / q̄ humilitate reſiſtat ſibie
qui ſermolenta obludet ꝛ ridre / qui no
rapiat ꝛ adulatiõ lignis / quadꝫ bonis de
lectet ꝛ alienis / an ꝑ malo no rapiat malu
redde / malitꝫ voltas ablimſti iuicias /
q̄ ymagine ꝛ ſplendine ſuis ꝓditoris amittẽ
pi occ ad ꝑmodꝫ ſui gradibꝰ mutanꝭ
bonis / pluit ſup iustos ꝛ iniustos Et ſole
ſuu ortu fecit ſup bonos ꝛ malos / ac ne
i nichꝫ laboret ſolutis diſcretois effectu
ꝑſam mrem deitate omi raritate i ſpecib
ſuis modis migrat Et ſi i ea dilectõ dei et
ꝓxi toto corde reperiret ita cor ut i
imicis ſuis q̄ cadꝫ velit tribui q̄d optat
ꝓdi dnm ſſe humſmodi / dei ꝛ redtore
ꝛ ſalvatore ſui ee no dubitet Hinc talo
magnificẽg rapit / qñto magis no i ſe
ſi m duo gladi ꝛ tres q̄bꝰ dicit ſeignd
dei ſtrui vis e Michl no illig aqui ſſpnd

tuis regnū p̄peris ⁊ mentes ei⁹ dilon
gis caritatis deo ⁊ qui opat⁹ sit ⁊ omnib⁹
ꝺctaīd caritate sta ut ⁊ omnē caste dilcois
affectu vnusq; fidelis rordi gouerat
¶ Transeuntia nob⁹ vana no ocupet / ⁊ssta
ti ꝺsidd ad ea q̄ sut semp mansura ten
damq; ¶ Cū ꝺcta ⁊ cū pudis sesti opt⁹ ⁊ nb
ce ⁊ssetud q̄s otissime fme celebrabit
¶ Si ⁊ oby actibq; meis dns mē dig⁹ tps ap
parcat ⁊ ꝺd pce ⁊ ⁊ssto vnut ⁊ ēgrat
⁊ sed ⁊ssor ame ⁊ ¶ Ego Semone ⁊ Bregid
Onchya
¶ hic ⁊ssct ⁊ hr de Cammie ⁊
¶ Si ergo sect⁹ fuit ce dintes rupt⁹ ceras
dignas amare ¶ Si culmē veri honoris ⁊ut
ad celeste regnū tendere ¶ Si gliaq; dyatn
diligit ⁊ illa ⁊ssa angelor⁹ curia assci
sesonare verba dei q̄ aure p̄ruit mede re
tinere ¶ bus ad metis ē ⁊mo dei ⁊t ⁊ss
accepto aby stomacho lagoste vexat / q̄do
audito ⁊mo i ventre memorie no tenet
¶ sed q̄ ⁊ssid almeta no rebinet hmoi ⁊ssento
vita desperat / ⁊ne ergo mortis periculo
formidate ⁊ ribus ⁊ste ⁊ste exhortacois acupit

Si verba vite ⁊ almeta ⁊ustucie ⁊ memoria
teneatis Cure tūm ⁊ opus ꝺ agitis ⁊ ad ex̄t
mū judicū ſine villa mora ꝓ ꝓpoſitoꝝ vo
lentes nolentesq; ꝑducatis Cur go amat⁹
ꝺ redimit⁹ ⁊ Cur neglig⁹ q⁹ ꝓmot⁹
q̄rendo te ꝺs ſi q̄s hz aures audiendi au
dit Ds cui q̄ illud dederat aures corpis
habat Qui q̄ cuctis auras hnobꝫ ſi q̄s
hz aures audiendi ꝺnt audiat Dicat / Aures
q̄ dubio cordis recipit Curate ergo ut
accepto ſmo ⁊ cordis aure remaneat
Curate ne ſpīe vipota via cadat ne ma
lignus ſpūs rapiat ⁊ a memoria verbū tol
lat Curate ne petrosa tra ſpīe q̄ capiat
⁊ fructū hom̄ opis ſue ꝑſecutrie radicibꝫ
mittat Multis em̄ libet q̄ audiūt / hom̄
opib⁹ ⁊ vita ꝓponūt ſi modo ut fatigatis adiū
ſtatibꝫ cepert ꝓfecta derelinquūt ⁊

Gutanus M Nicolai de Smickelspühel
qui obiit Anno dm 1433° In q̄dragesima

Q Pastus nobis tradidit formā vite
Et exemplo docuit viam gradiendi
Et humana vanitas posse vilipendi
Et eterna gaudia quam sit apprehendi
¶ Hoc quicquid docuit nobis ē doctrina
Tunc quod ipe ptulit est vna medicina
Omnia patrata sint ut nos a ruina
Saluaret clemencia pietas diuina
¶ Hya ergo monache veruz miles xpi
Cum te spreto seculo deo spopondisti
Age nunc vnanimi sanctum ne pisti
Ipse te no deseret cui te dedisti
¶ Quicquid tibi arridet quicquid placeris
Ipm semper respice ipsius sequeris
Forma vite tue sit sic q̄ tu saluaberis
Quatenus sustines vt tu coronaberis
¶ Dum a choro stetis in laude diuina
Regam mentem erige ne ruat supina
Cogitando vanitas de mundi sentina
Ad mentis dulcedinē semper cor inclina
¶ Longis vigilijs in choro stans ligatus
Cogitabis qualis xpo flagellatus
Q tuo pectamine sit q̄ morti datus
De tali spectamine sit tuus cogitatus

Quando capitulo eris presentatus
Et post modum forte accusatus
Et duro fuit tibi presidens vel prelatus
Patiens sustine et eris beatus
Cepit patienciā volue tue mente
Cui deputatus fuerat presidente
Turpiter alloquut ipso nil loquente
Vt agnus obmutuit corda se tondente
In labore manuum tuum tu genuerib
Omni patienciā fac quod tu iuberis
Et hoc voluntarie ne domo pueris
Sic perfecti monachi corda deo eris
Laborando rogatu pape no queunt
Vilis carnis comoda otiando sperunt
Portans crucē spinā maledictū implent
Sic exemplū exhibens facē gnerunt
Cui in refectorio non bene data
Datur necessaria languescente vita
Benedictus dñs a quo sunt largita
Patienter sufferens cogitabis vita
Rong erit dñs huius mare vite
Cpus hoc sustinuit sustinebis vite
Magnū erit premiū qui ex hac lite
Dilectus xpi et gaudet dilecti vente

¶ Cui in tuo lectulo sint stramenta dura
Et labore lassa sint membra et ossa
Nichil tum cogites pausans mente pura
Et de relig seculi non sit tibi cura
¶ Sua mentacio sit de cruce xpi
Ambos obprobrios quem tu offendisti
Qualis redemptus sis qm no mentiris
In tuo qz lectulo sint tractatus isti
¶ Si te teptat dns p infirmitatem
Vel dolorum grauid p diuturnitatem
Habe patiam senta pietatem
Dns te visitat ad salutatem
¶ Xpus psonalit labore z dolore
Natus z certissime quem sit grauiore
Vt dolendo fugit se det citriore
Et ai celi tumbo habeas honore
¶ Tu platos videns fugit amena
Delicate vite prima expensa
Plures prna illit vilipensa
Caueas a mundi et in corde pensa
¶ Pro tuis miseris habebis merede
In celesti gaudio claritatis sedem
Hic viuendo misere impetrabis edem
Angelor ydeo iste tuus pedem

¶ Albus ſi te diligit vna ci priore
Hoc ſeruare ſtudeas ſumo ci honore
Hos turbare caueas corde et ore
Et ſincere diligas omn ci honor
¶ Cume ci caueas eſſe adulator
Falſu verbu dice et falſificator
Vt placendo ipis ſis pauper dapnato
Morte pius eligo q talis curiator
¶ Nullus Judas optinet diſpenſator xpi
Cui mercando tradidit ſit ſut oes iſti
Cui p gula pauper dapnat vltu triſti
Hos ꝑpetuis peſſimis deus jubet ſiſti
¶ Si nō hes gram ſorte platoꝝ
Ymnus tuc inde caueas coꝝ
Et xpo tuc adhereas ſrequitando choꝝ
Ipe te cuſtodiat qui ē rex oloꝝ
¶ Xpus dei filiꝰ doctor vitatis
Reclamauit publice via falſitatis
Inter hoc diſſoluit ſcribis ⁊ platis
Talia tu ſuſtineb ſuſtinebis gratis
¶ Si pro negligencia fuit arguto
Habe patiam tacendo ſi muto
Reſpondendo ſruſtra no ſis diſſoluto
Dicens ligna regi ſemp cui tuto

Cū tab aliquo fueris ꝑturbatꝰ
Tu debes ignoscē quadus no rogatꝰ
In bono malū vincē semp sis paratꝰ
Tali patiētia ē smatꝰ monachatꝰ
Cur tē deus dotauit vtꝝ rex celoꝝ
Parentē dolut quādo fudeoꝝ
Pertulit obpbria ml reſuans hoꝝ
Parendo supplicut memor miſeroꝝ
Si aliquē ē fratribꝰ vidiē errare
Huc ū mansuetudine debes ꝓcurare
Tua ꝑpter momta si non vlt tesſare
Tibi ſit ut Ethnichꝰ t hoc dire quare
Xpus multos dauit qui no ſut ſaluati
Crubꝰ pie prefuit manserut ingrati
Caute arguendi ſut qui no ſut ſensati
Ne te tractent turpit qui no volut pati
Si i verbo actua aliquē turbaſti
Signo verbo factoꝝ quicquid ꝑpetraſti
Voga ut dimittat hoc in quē tu petraſti
Hic dure studeas imitar vrī taſti
Si accidet ꝓſperā tibi no ꝙoulteris
Semp te humilia caute gradieris
Deus dat ſpes ond que tu deſperis
Quos sis qlis ira te ſp memor eris

Xp̃us rex altissimꝰ no se exaltauit
Sed pro te humilꝫ se humiliauit
Quicꝗd ex ab eo ex ipe ordinauit
Illi te hudia qui te sic beauit
Si p̃ illis alios aliqua vtute
Nos noli despicꝫ te regendo tute
Sed collauda dñm̃ p̃ tua salute
Non speciedo alios sic saluabis tu te
Non spreuit altissimꝰ viles pctores
In hoc docens rectꝰ ꝙ inferiores
Non debemꝰ spnꝫ neꝙ viliores
Exhibendo iugit omibꝰ honores
Ex tuo iudicio pm̃ simpliciores
Preferut alijs t sut digniores
Cuor tibi displiceꝫ tam vitalꝫ mores
Hos si deu diligis exhibe honores
Cum sua poteat celid terrasꝫ regit
Regi a simpliabꝰ p̃ te no despexit
Cruas morte pessima p̃ te no neglexit
Quid p̃ isto iustꝰ qui te sic dilexit
Illud semp cogita ꝓ quid venisti
Cum qꝫ uid ꝓ quid quę tu quesisti
Et labores maximos quos tu p̃tulisti
Noli gratis p̃dꝫ stare t laude xp̃i

¶ Quid ad te fraly turre ut pdrente
Bressus tuos dirige abulas pfte
Xpus via dnaut ambulado rte
Dne sepis fugit tor ⁊ tnura flente
¶ Xpus p te ptulit plma tormenta
Et ei tu passa sut tucta elementa
Dne in torde sepis tuo repenta
Quod stuffend pauca tēptamenta
¶ Si tomoty fuerille ptuerbuty
Verbera si sustines ille flagellaty
Juste si arguerus hic male tractaty
Quicqd male sustines ille plus tractaty
¶ Deo semp suus tu stabilitate
Stabilitu expectus sua pietate
Ne pdas miseras quas tu ejustitie
Arguisti longis has no move ate
¶ Non vulet inpe nisi cupleat
Laus ⁊ sine tamit et tuona dut
Xpus post miserias tēlo tuonat
Nolī retrospied mentes ne pdut
¶ Tua spolato sit patria septura
In qua sepe studeas plangendo plura
Multa tu vepres que sut plantura
Qui te a multiplici libabut cura

¶ Nichil e valig sacra lectroe
Delorare dmy nd deuotoe
Ostri reddut monachid abidt toroue
Ego tuu studiu dr ihs exponc
¶ In thalamoibg semp monachelle
Inuoru auxiliu pclite puelle
Marie ut adiuuet neledat ptelle
Ipa te expiet a doloris pelle
¶ Ihuaid sanis ubi sis claustro nd iria
Illa sp tend st dulcis voc maria
Her e custos puplis t prona pia
Iuu matutinu tua melodya
¶ Deu prem gllie laudu dmj hora
Et tredendo fiemt debite honora
Ihu te sibi simulat spetie decora
Cui ut tu placeas sedule labora
¶ Cuius quoq filiu mem ypolamen
Ut nos ces adiuuet
Pie semp voce atq sacre flamen
Ut nos ces adiuuet qui bmet turbamen
Et a malo libet dn etnu Amen
¶ Explicit pr plectrudis 12.

mauis om afflictoz clemiet
audi vt quos pstra vocabula
fecit afflictos omnia
sacramēta facias
alia oro y tribulacōe
eij d cōtritoy ne accipiat
z meneas ne ffms offendat
deste pabij nro quas tibi
tribuere ne studuisti
tuncē suscipias tbuc vt
contra not oyaē atq; hiat
mulier abōsiatis do mgiā
vt ostia pcibus tuis adiuuat
nullos abōsiatabij nisi p eccām
tbulacōe z angustia exceptiēti
modū tuā ostia tibi grā offerāt

Sancta oro

eij d tribulacōe corde sanos
z mēpficatos actu confitcas
ad hanc spiritualē pugnā
affectū quod ti offerāt y nrā
tribulacōe in z hec sint

РСФСР
ГОСУДАРСТВЕННАЯ
ПУБЛИЧНАЯ
БИБЛИОТЕКА
ЛЕНИНГРАД

Graue Herman von Lich[tenberg] [1]524° Coloman




Inches
1
2
3
4
5
6
7
8
Centimetres
KODAK Color Control Patches
©Eastman Kodak Company, 1995
Kodak
Blue
Cyan
Green
Yellow
Red
Magenta
White
3/Color
Black