LIST ZA TELESNO KULTURO

POLET

Ljubljana, ponedeljek, 13. aprila 1964 Cena 30 din

Številka 15

Leto XIX

IX. BALKANSKI KROS

Jugoslavija trikrat prva med ekipami

Nikolićeva zmagala pri mladinkah – Velika borba Červana (3. mesto) – Razočaranje pri članicah

VRNJAČKA BANJA, 12. apr. IX. Balkanskega krosa so se udeležile reprezentance Jugoslavije, Romunije, Bolgarije, Turčije in Grčije. 5000 gledalcev je videlo zanimive borbe, ki so prinesle 3 sijajna prva mesta ekipam Jugoslavije, razen tega pa še prvo mesto med posamezniki.

Najugodneje je presenetila mladinka Vera Nikolić, ki je na 1000 m s sijajnim finišem v zadnjih 300 m prehitela svojo najnevarnejšo nasprotnico Romunko Fruzo. Tudi ostale jugoslovanske tekačice so bile zelo dobre.

Pri mladincih je na 4000 m dolgi progi šlo za to, ali bosta uspela Jugoslovana Irek in Pavličević ogroziti favoriziranega turškega tekača Aja. Turek je bil v res izvrstni formi in njegovo prvo mesto nazadnje sploh ni bilo več vprašanje. Zato pa sta oba Jugoslovana skupaj z ostalimi člani naše ekipe poskrbela za ekipno zmago z najmanjšo možno razliko 1 točke.

Najslabša panoga za Jugoslavijo je bil tek članic na 2000 m, kjer nobena od naših tekačic ni bila dorasla nasprotnica odlično pripravljenim Romunkam, ki so osvojile kar 4 prva mesta. Posebej smo bili razočarani nad slabim 6. mestom državne rekorderke Milice Rajkov.

VELIKI TROBOJ PRI ČLANIH

V najvažnejši panogi tekmovanja — teku članov na 10 km — se je že kmalu po startu izdvojila trojka Dalkilič (Turčija), Barabas (Rom) in Červan (Jug). Ti trije tekači so bili v današnji konkurenci razred zase in samo oni so lahko ob koncu teka odločali o najboljših mestih. Dalkilič je nekajkrat poskušal s poostrenim tempom zbežati, vendar mu to ni uspelo. Naš Červan je na svoj odločilni napad čakal do 500 m pred ciljem, kar je bilo proti hitrejšima nasprotnikoma najbrž zgrešeno. Nekaj časa je sicer izgledalo, da bo morda le uspel. Pridobil si je nekaj metrov prednosti, pa vendar je bil nazadnje šele tretji. V zadnjih 100 m je najprej izgubil borbo proti Barabasu, potem pa ga je popolnoma nepričakovano neposredno pred ciljem ujel in prehitel še Dalkilič. Vsaj izguba dru-

Nadaljevanje na 12. strani

Borba za vsako žogo! Na našem posnetku vidimo Dolinška in Peska, ki skušata preprečiti napadalcu Zadra, da bi spravil žogo v koš

II. ZVEZNA LIGA

Izgubljeni točki sredi Maribora

ZAHOD

Varteks : Borac 2:1
Borovo : Bosna 4:1 (1:0)
Sparta : Istra 2:0 (1:0)
Zagreb : Čelik 5:0 (2:0)
Famos : Šibenik 1:2 (0:1)
Sloboda : Lokomotiva 4:0 (1:0)
BSK : Olimpija 0:2 (0:0)
Maribor : Slavonija 0:1 (0:0)

VZHOD

Srem : Priština 1:1 (1:1)
Borac : Budućnost 1:1 (1:0)
Radnički B. : Pobeda 1:2 (1:2)
Subotica : Bačka 0:1 (0:0)
Bor : Proleter 2:1 (1:0)
Radnički (S) : Spartak 2:2 (1:0)
Sutjeska : Jedinstvo 2:0 (0:0)
Trepča : Željezničar 1:1

MEDNARODNE VESTI

V Londonu pa je dosegel 24-letni atlet Mel Batty (VB) nova svetovna rekorda na 10 milj s časom 47:26.8 (doslej Heatley — VB 47:46,8) in na 15 km s 44:18.4 (doslej Heatley 44:37,6).

New Orleans — Svetovni boksarski prvak poltežke kategorije Pastrano (ZDA) je z zmago s t.k.o. v 6. rundi nad Argentincem Paraltom obranil svoj naslov.

Glasgow — Nogometna reprezentanca Škotske je pred 134.000 gledalci premagala Anglijo z 1:0 (0:0). Strelec edinega gola je bil Gilzean v 72. min.

Bukarešta — Romunski namiznoteniški igralci so osvojili oba pokala evropskih prvakov. Pri moških Cluj s finalno zmago nad Vasutepitokom iz Budimpešte s 5:4.

ZVEZNA MOŠKA KOŠARKARSKA LIGA

Gladka zmaga Olimpije in nepotreben poraz Slovana

Izkušeni Zadar premagal požrtvovalne borce na Kodeljevem – V Splitu rekordno število gledalcev – Favoriti nabirajo točke – Po drugem kolu Olimpija na vrhu – V soboto ob 19.30 na GR Olimpija : Beograd

LJUBLJANA, 12. aprila. Po slovenskem derbiju Olimpija : Slovan je obveljala trditev, da igra ni bila najboljša, vendar s pripombo, da bo Slovan za vse člane zvezne lige nevaren in še kako nadležen nasprotnik. Ta ugotovitev je prišla do izraza že v drugem kolu, ko je moštvo Slovana gostilo odlično petorko iz Zadra.

Slovan : Zadar 73:78 (38:37)

SLOVAN: Peterka 13, Dolinšek 6, Pesek 18, Brišnik 4, Strehovec, Samaluk 15, Stražar 4, Zevnik, Rus 2, Škerjanc 9, Slana 2, Sok.

ZADAR: Stipčević 2, Čubrić 5, Ostarčević 10, Marcelić 23, Anić, Košta, Troskot I. 28, Jurišić I., Jurišić II. 10, Troskot II.

SODNIKA: Stepanović in Jakšić (oba iz Beograda); gledalcev okrog 2000.

Zadar je z dosledno disciplinirano igro zlomil odpor borbenih igralcev Slovana. To bi bila nekakšna uvodna misel in kratka ocena zanimivega srečanja na Kodeljevem. Potek igre je bil takšen, kot si ga je želelo občinstvo: temperamentno, dramatično in kvalitetno! Moštvo Slovana je ves čas igre obdržalo ravnovesje vsiljenega tempa, čeprav je treba takoj izpopolniti to misel z ugotovitvijo, da so domačini precej grešili v napadu, še posebej pa v obrambi. Ob tej pavšalni oceni, brez globlje analize, ki pa vendar pokaže zasluženo zmago Zadra, je več elementov,

Nadaljevanje na 12. strani

metalka

DOBAVLJA, UVAŽA IN IZVAŽA

Izdelke črne in barvne metalurgije
reprodukcijski material
- za kovinsko industrijo,
- armature, kovinske polizdelke,
- stroje, aparate, opremo za industrijo itd.

EXPORT IMPORT

SNL

V naslednjem kolu bodo igrali

Celje : Sobota
Maribor B : Olimp
Slovan : Olimpija B
Triglav : Svoboda
Rudar : Ljubljana
Nova Gorica : Delamaris
Kladivar : Železničar
Prost je Aluminij

Strelci SNL

19 golov
Devčič (Kl), Halilagič (Ru)
17 golov
Bajželj (Sl),
16 golov
Oblak (Sv)
15 golov
Nikolić (Ol)
14 golov
Maučec (So)
11 golov
Šimnovec (Tr)
10 golov
Špehonja (Al)
9 golov
Dvornik (Kl), Verbič (Sv), Kostič (De),
8 golov
Kovač (Al), Frangeš (Mrb), Binkovski, Hribernik (Oba kl)
7 golov
Rudinski (Ol), Kranjc (Mrb), Knežević (Sv),

Lestvica SNL izven konkurence

1. Kladivar	19	13	4	2	47:18	30
2. Olimpija B	18	11	5	2	64:33	27
3. Rudar	19	10	6	3	53:27	26
4. Svoboda	19	11	4	4	42:28	26
5. Slovan	18	9	4	5	43:30	22
6. Triglav	19	9	2	8	36:32	20
7. Nova Gorica	19	5	8	6	26:41	18
8. Ljubljana	19	7	3	9	37:31	17
9. Celje	17	6	4	7	44:33	16
10. Sobota	19	6	4	9	30:40	16
11. Maribor B	17	5	5	7	41:40	15
12. Aluminij	19	4	7	8	29:46	15
13. Železničar	19	5	4	10	23:41	14
14. Delamaris	19	3	6	10	20:45	12
15. Olimp	18	0	4	14	11:56	4

Mladinci SNL

Svobora : Rudar 2:1 (0:1)
Olimp : Slovan 2:4 (2:0)
Celje : Maribor 0:0
Ljubljana : Gorica 0:1 (0:1)
Delamaris : Kladivar 2:1 (1:1)
Sobota : Železničar 0:4 (0:3)
Aluminij : Triglav 2:1 (1:1)

LESTVICA SNL MLADINCI						
Svoboda	19	16	2	1	58:16	34
Železničar	19	14	4	1	42: 9	32
Maribor	18	12	5	1	59:12	29
Olimpija	18	11	2	5	53:16	24
Kladivar	19	11	2	6	45:17	24
Slovan	18	10	3	5	37:30	23
Rudar	19	7	5	7	37:32	19
Sobota	19	6	5	8	30:40	17
Ljubljana	19	5	6	8	23:32	16
N. Gorica	19	7	0	12	39:45	14
Triglav	19	6	1	12	30:49	13
Olimp	18	5	1	12	30:40	11
Delamaris	19	4	2	13	17:50	10
Aluminij	19	3	3	13	22:78	9
Celje	18	1	3	14	13:69	5

Na treningu in tekmovanju uporabljajte
VITERGIN tablete
preprečuje utrujenost — dviga storilnost
Dobite ga v vseh lekarnah

NA VRHU BREZ SPREMEMB

Predzanji Delamaris vzel točko vodečemu Kladivarju – Slaba igra Svobode in Rudarja – Slovan izgubil točko v Celju – Visoka zmaga Triglava v gosteh – Hud poraz Nove Gorice v Ljubljani

Svoboda Rudar

2:2 (1:0)

LJUBLJANA, 12. apr. — Tekma med ljubljansko Svobodo in trboveljskim Rudarjem, ki naj bi bila derbi današnjega kola SNL — srečala sta se kandidata za naslov republiškega prvaka — to vsekakor ni bila. Približno 600 gledalcev, ki jih je na viški stadion privabilo lepo sončno vreme, je bilo priča posebno v prvem polčasu, dokaj raztrgani, nepovezani in nezanimivi igri, ki so jo kdaj pa kdaj »poživeli« grobi starti igralcev enega in drugega moštva.

V prvem polčasu — kot smo že omenili —, smo videli le malo, kar bi lahko šteli za dober nogomet. Žoga je bila zdaj pred enimi, zdaj pred drugimi vrati. Napadalci obeh moštev so sicer imeli nekaj priložnosti za zadetek, vendar niso znali zaključiti svojih akcij z zadetkom. Edini gol prvega polčasa je v 21. minuti padel povsem nepričakovano: vratar Svobode Jazbinšek je poslal žogo daleč na polovico Rudarja, kjer jo je z glavo dosegel Zdravkovič in jo podaljšal naprej v kazenski prostor. Obramba gostov ni posredovala. Na žogo je startal Slanič in jo mimo nasproti prihajajočega vratarja potisnil v mrežo. Dobili smo vtis, da je za gol razen Rudarjevih branilcev deloma kriv tudi vratar Bantan, ki je neodločno in prepočasi posredoval. Pred koncem prvega polčasa je namesto Zdravkoviča vstopil Zabukovec, ki je igral v obrambi, Dolenc pa je prešel v napad. Gostje so vratarja Bantana zamenjali z Ahlinom.

V drugem delu igre so igralci zaigrali živahneje in prikazali nekoliko boljši nogomet. Videli smo več akcij, ki pa so se žal le redke končale s točnim udarcem na vrata. V 50. minuti je bil napravljen prekršek nad igralcem Svobode Slaničem. Po streljanem prostem strelu je najhitreje prišel do žoge Dolenc in jo prisebno usmeril v Ahlinov levi kot. Tako je Svoboda povedla z 2:0 in vse je kazalo, da je Rudarjev poraz neizbežen. V tem delu igre velja omeniti še hiter prodor levega krila Svobode Mesteka, ki je preigral dva igralca, pri tem pa ga je zadnji spotaknil v trenutku, ko je hotel podati žogo; sodnik ni posredoval.

V 70. minuti so gostje močno napadli, tako da se je v kazenskem prostoru domačinov znašlo cel kup igralcev. Z desnega krila je pred vrata centriral Mak, na žogo pa je nespretno startal srednji krilec Svobode Djuki in jo na splošno presenečenje odbil v lastno mrežo. Takoj nato je sledila akcija Svobode, ko je Knežević prodrl, po levem krilu, podal polvisoko žogo pred vrata, tu pa jo je prestregel Slanič in lepo streljal. Vratar Ahlin je s skrajnim naporom zbil žogo v kot. Dve minuti pred koncem je Rudar preko Pajerja, ki je iz gneče pred vrati Svobode dosegel gol, izenačil rezultat. Do konca tekme so hoteli domačini na vsak način doseči ponovno vodstvo in zmago. Streljali so dva kota in imeli dve ali tri priložnosti, ki pa jih niso izkoristili. Med redke igralce, ki jih je vredno pohvaliti sodita predvsem Dolenc in Halilagić.

SVOBODA: Jazbinšek, Banjanac, Pirc, Eltrin, Djukić, Dolenc, Valjavec, Zdravkovič (Zabukovec), Kneževič, Slanič, Mestek,

RUDAR: Bantan (Ahlin), Pristov, Lukančič, Bostič, Šorl, Breznikar, Mak, Hribar, Irt, Pajer, Halilagić.

STRELCI: Slanič v 21. in Dolenc v 50 minuti za Svobodo, Djukić (avtogol) v 70. ter Pajer v 88. minuti za Rudar.

SODNIK: Bertok iz Kopra.

M. Lekše

Olimp Slovan

1:1 (0:1)

CELJE, 12. aprila. Gostje so bili od zadnjega na lestvici neprijetno presenečeni. Igra je bila na nizki ravni, vsekakor najslabša kar smo jih videli v spomladanskem delu prvenstvenega tekmovanja v Celju. Razočarala sta zlasti oba napada. Slovan je imel v drugem polčasu precejšnjo premoč na igrišču, vendar ni znal izkoristiti niti ene od številnih ugodnih priložnosti. V vodstvo so prišli gostje že v 5. minuti po težki napaki vratarja, ki je že ujeto žogo izpustil, Radovan pa je s 5 m zadel vrata. V 33. minuti je imel več kot odlično priložnost Velkavrh, ki je ostro streljal z 8 m, vendar je vratar ubranil. Pet minut pozneje je bil Klaus pred praznimi vrati, vendar je streljal visoko nad vratnico. Olimp je nepričakovano izenačil v 50. minuti, ko je Slovanovemu vratarju žoga padla iz rok in Hojnik je iz neposredne bližine izenačil. Olimp je igral od 64. minute z 10 igralci, ker je poškodovani Lazarević zapustil igrišče.

Olimp: Gorjup, Pasero, Podgorelec, Rate!, Coklič, Jager, Hojnik, Hočevar, Lazarević, Založnik, Telić;

Slovan: Novak, Ugrenović, Oplotnik, Gruden, Nikić, Kitić, Virant, Velkavrh, Radovan, Klaus, Pašić.

Strelca: Radovan v 5. minuti za Slovan in Hojnik v 50. minuti za Olimp.

Sodnik: Legat, Maribor.

Delamaris Kladivar

1:1 (1:1)

KOPER, 12. aprila. Mnogo gledalcev je prišlo danes na stadion v Kopru, da bi videli odlično enajstorico Kladivarja, ki se poteguje za prvo mesto v slovenski nogometni ligi. Začetek je pripadal nogometašem Delamarisa, ki so vedno znova in znova napadali vrata Celjanov, vendar so imeli gostje zelo dobro obrambo, ki ni naredila nobene napake.

Kljub premoči Delamarisa so bili gostje iz Celja tisti, ki so dosegli prvi gol. Sodnik Jakše iz Ljubljane, ki je sodil odlično, je dosodil enajstmetrovko v korist Kladivarja, ki jo je Vodeb v 12. min. zanesljivo realiziral. Po tem golu smo videli nekaj zelo lepih kombinacij Delamarisa, dokler ni v 25. min. Marjanović izenačil.

Delamaris je v današnjem srečanju igral lepo in duhovito in je bil popolnoma enakovreden enajstorici Kladivarja, v posameznih delih igre pa celo boljši.

V drugem polčasu so igralci Delamarisa poskušali s streli od daleč, vendar je vratar Kladivarja vse žoge ujel. Bolj ko se je bližal zaključek tega pomembnega srečanja, bolj je prihajala do izraza premoč Delamarisa. Gostje so v zadnjih minutah močno popustili in so le s težavo ohranili svoja vrata nedotaknjena.

Gledalci so bili nekoliko razočarani nad igro Kladivarja, ker so več pričakovali od moštva, ki hoče postati slovenski prvak. V moštvu Delamarisa je bil najboljši Milojković, pohvaliti pa velja tudi Kostića. V enajstorici Kladivarja je bil najboljši Vodeb, poleg njega pa Letner.

Kladivar: Bauman (Cafuta), Vodeb, Jager, Perper, Ferme, Letner, Perc, Hribernik, Devčič, Kokotec, Binkovski.

Delamaris: Lesjak, Černe, Marjanovič, Markežan, Januš, Ružinić, Milojković, Kartal (Jerković), Bocković, Kostič, Kovačič.

Strelci: v 12. min. Vodeb za Kladivar, v 25. Milojković za Delamaris.

MORAČ

Ljubljana N. Gorica

4:0 (2:0)

LJUBLJANA, 12. aprila. Igra, kakršno sta prikazali moštvi Ljubljane in Nove Gorice danes popoldan na stadionu v Šiški, ni mogla ogreti in zadovoljiti kakšnih 400 prijateljev nogometa. Razen štirih golov, ki so jih dosegli napadalci Ljubljane in ki so jim v mnogočem botrovali obrambni igralci Gorice, nismo videli nič ali bore malo. Gorica je bila ves čas enakovredno, na trenutke pa celo aktivnejše moštvo. Toda napadalci so naravnost tekmovali kdo bo zapravil več zrelih priložnosti za dosego gola. Kljub doseženim štirim zadetkom pa so tudi napadalci Ljubljane zapravili vrsto priložnosti za gol.

Že v 10. minuti je prisebni Popivoda skoraj iz mrtvega kota iz levega krila ostro streljal na gol Brezovška in žoga se je znašla v mreži. Igralci Gorice so se razigrali in bili premočni pa kljub temu je Ljubljana po Likarju, spet po krivdi neodločne obrambe, zvišala rezultat na 2:0. Igralci Gorice so si do konca polčasa ustvarili nekaj odličnih priložnosti za gol, a jih zaradi neverjetne nespretnosti niso izkoristili. Tudi po odmoru so bili Goričani v polju nekoliko boljši od Ljubljane toda brez rezultata. Nekaj pobegov hitrega Uršiča je ostalo brez učinka, kajti njegovih predložkov ni imel kdo spraviti v mrežo. Prav ta igralec je v 70 minuti ustvaril najidealnejšo priložnost za Gorico. Prodrl je po desnem krilu in centriral Ristiću na glavo, ta pa s treh metrov Šulerju v roke. Že minuto kasneje je Skušek s 20. metrov ostro streljal v levi zgornji kot, toda Brezovšek je to žogo z odličnim skokom ujel. V 75. minuti je bil spet Uršič tisti, ki je z močnim strelom že premagal vratarja Ljubljane, a je prečka preprečila žogi pot v mrežo. Gledalci so bili prepričani, da se bo tekma zaključila z doseženim rezultatom v prvem polčasu, ko je Likar v 76. in 90. minuti igre še dvakrat potresel mrežo Goričanov.

Po igri, Gorica ni zaslužila tako visokega poraza, saj je bila vseskozi enako vreden nasprotnik, toda njena obramba je omogočila danes skoraj nenevarnim napadalcem Ljubljane, da so ji napolnili mrežo. Sodnik Blekač je v 84. minuti izključil iz igre Kristića in Ristića.

NOVA GORICA: Brezovšek, Trpin, Anič, Križaj, Torlakovič, Mozetič, Faganel, Leban, Ristič, Franješ, Uršič.

LESTVICA SNL

1. Kladivar (1)	16	12	2	2	37:13	26
2. Svoboda (2)	17	10	4	3	37:23	24
3. Rudar	16	8	6	2	42:22	22
4. Triglav (5)	15	8	2	5	31:22	18
5. Slovan (6)	15	7	3	5	29:23	17
6. Celje (4)	15	6	4	5	40:25	16
7. Ljubljana (9)	17	7	2	8	34:26	16
8. Nova Gorica (7)	16	5	6	5	21:32	16
9. Aluminij (8)	17	4	7	6	28:32	15
10. Sobota (10)	16	5	3	8	23:33	13
11. Železničar (11)	17	5	3	9	22:38	13
12. Delamaris (12)	17	3	5	9	18:36	11
13. Olimp (13)	16	0	3	13	9:36	3

LJUBLJANA: Šular, Balantič, Šoštar, Daneu, Kristič, Skušek, Poženel, Frič, Likar, Gosar, Popivoda.

SODNIK: Blekač iz Šoštanja; gledalcev okrog 400.

J. PAVČIČ

Aluminij Triglav

3:6 (2:2)

KIDRIČEVO, 12. aprila. — Na odlično pripravljenem stadionu, lepem sončnem vremenu, je pred 500 gledalci domači Aluminij doživel presenetljiv poraz v srečanju s Triglavom iz Kranja. V prvem delu so sicer domači nogometaši prevzeli pobudo in dosegli v 11. min. tudi prvi gol. Toda le nekaj minut kasneje je Tepina v strelu s škarjami z najlepšim zadetkom tekme izenačil rezultat na 1:1. Po prejetem golu je Aluminij ponovno zaigral zelo hitro in koristno ter po Špehonji že v 27. min. ponovno povedel. To vodstvo pa je trajalo le nekaj minut, saj je Gošte po krivdi domačega vratarja izenačil na 2:2. Tudi v nadaljevanju so domačini pričeli zelo dobro. Dogodki na igrišču pa so se ponavljali podobno kot v prvem delu igre. Gostje so po Klemenčiču povedli najprej s 3:2, nato pa je Šimnovec iz offsida dveh igralcev povišal na 4:2. Aluminij je znižal razliko iz 11-metrovke, ki jo je realiziral Špehonja. Sledila je poškodba Vrbanca in sedaj so domačini popolnoma popustili in dovolili gostom, da so še dvakrat potresli mrežo.

Triglav je dosegel srečno zmago, ki pomeni največji poraz Aluminija, odkar nastopa v SNL. Domačini so igrali sicer na oko lepo, vendar so gostje skoraj z vsakim strelom premagali rezervnega vratarja Aluminija. Vratar Kramberger zaradi poškodbe na zadnji tekmi v Trbovljah, še vedno ne more nastopati.

ALUMINIJ: Škrinjar, Markovič, Muršec, Gerčnik, Mesarič, Vodušek, Tkalec, Markovič Ž., Vrbanec, Špehonja, Milosavljević.

TRIGLAV: Brezar I, Brezar II, Šenk, Jerman, Perković, Martinovič, Gošte (Klemenčič), Koban, Tepina, Ugrica, Šimnovec.

SRELCI: Vrbanec v 11. in Špehonja v 27. ter 55. min. za Aluminij, Tepina v 14., Gošte 28., Klemenčič 56. in 83., Šimnovec v 58. in Ugrica v 81. min. za Triglav.

SODNIK: More iz Ljubljane — vodil tekmo z napakami.

Sobota Železničar

1:1 (0:0)

MURSKA SOBOTA 12. aprila Okrog 1000 gledalcev je bilo danes razočaranih in nezadovoljnih nad slabo igro, ki so jo prikazali igralci Sobote in Železničarja, moštev iz dna lestvice. Igralci Sobote so bili skoraj ves prvi polčas boljši in imeli nekaj priložnosti za dosego gola, vendar jih zaradi nespretnosti niso izkoristili. Žogo so nabijali iz polja v polje, igrali brez vsakega sistema. Najlepšo priložnost za dosego gola je imel tik pred koncem polčasa Maučec, toda branilca sta mu to v zadnjem hipu preprečila. S tako igro so igralci obeh moštev nadaljevali tudi v drugem delu igre. Gostje so uvideli, da proti slabim domačim igralcem dosežejo lahko točko ali več in njihovi napadi so postali nevarnejši. Tako je v 71. minuti po prekršku domačega branilca nad napadalcem gostov uspelo Degenu z ostrim strelom mimo slabo postavljenega zidu povesti z 1:0. Šele po tem golu so igralci Sobote zaigrali nekoliko bolje in v 86. minuti po Maučecu izenačili. Igralci Sobote so vse do konca tekme napadali in oblegali vrata Železničarja, toda prisebna obramba gostov je uspešno odbijala vse nevarnosti.

Sprašujemo se, kako to, da je Sobota pred domačim občinstvom zaigrala tako slabo? Kaže, da igralci niso v formi, ali pa so podcenjevali nasprotnika. Če je ono drugo, potem je to vse graje vredno!

Železničar: Gutmajer, Breznik, Perše, Coler, Degen, Lipoglavšek, Ekart, Kovač, Muhič, Logar, Rečnik.

Sobota: Vrdjuka, Rantaša, Zver, Horvat I, Šečko, Ismajlović Horvat II, Pucko, Tkalčec, Šarotar, Maučec.

Strelca: v 71. minuti Degen za Železničar in v 86. minuti Maučec za Soboto.

Sodnik: Arsić iz Ljubljane je sodil z manjšimi napakami, ki pa niso vplivale na rezultat tekme.

Celje Maribor B

Tekma Celje : Maribor B je bila po sklepu Nogometne zveze Slovenije zaradi poškodb igralcev Maribora preložena na poznejši termin.

Ljubljanska nogometna podzveza

ČLANI

Proletarec : Mengeš	0:3 (0:1)
Bratstvo : Litija	4:0 (1:0)
Slavija : Svoboda D	3:1 (2:0)
Kamnik : Svoboda K	3:0 (1:0)
B Kranija : Kočevje	1:0 (1:0)
Sava : Rudar	2:2
Ilirija : Domžale	2:1

MLADINCI

Proletarec : Mengeš	6:0
Bratstvo : Litija	4:0
Slavija : Svoboda D	5:0
Kamnik : Svoboda K	4:0
B. Krajina : Kočevje	0:5

Ilirija : Domžale — prekinjeno
Sava : Rudar — v času poročanja nismo prejeli.

LESTVICA

Bratstvo	18	13	2	3	52:24	28
Ilirija	18	10	5	3	56:27	25
Litija	18	10	4	4	35:29	24
Sava	18	9	4	5	44:24	22
Svoboda D	18	11	0	7	40:25	22
Rudar	18	8	4	6	35:22	20
Kamnik	18	8	4	6	33:41	20
Slavija	18	6	6	6	37:34	18
Domžale	18	8	1	9	33:36	17
Mengeš	18	6	3	9	37:52	15
Proletarec	18	6	2	10	45:51	14
Kočevje	18	4	2	12	26:48	10
B. Krajina	18	4	2	12	21:44	10
Svoboda K	18	2	3	13	21:55	7

INTERVJU TEDNA - INTERVJU TEDNA - INTERVJU TEDNA - INTERVJU TEDNA

SVETOVNO PRVENSTVO V HOKEJU NA LEDU

To bo športno turistična prireditev

Predsednik Organizacijskega komiteja za svetovno prvenstvo v hokeju na ledu tovariš Leopold Krese posreduje nekaj pomembnih misli ob začetku dela tega komiteja — Organizatorji svetovnega prvenstva naleteli na veliko razumevanje vse naše javnosti — Naša reprezentanca mora biti dobro pripravljena za svetovno prvenstvo — Svetovno prvenstvo bo vplivalo na množičnost in kvaliteto.

Pred nekaj dnevi je Izvršni odbor Zveze za telesno kulturo Slovenije skupaj s Hokejsko zvezo Jugoslavije imenoval Organizacijski komite za svetovno prvenstvo v hokeju na ledu leta 1966. Ob začetku priprav na to veliko tekmovanje smo zaprosili predsednika organizacijskega komiteja, tovariša Leopolda Kreseta, naj nam odgovori na nekaj vprašanj v zvezi z organizacijo tega, morda doslej največjega športnega tekmovanja pri nas.

Kakšne bodo prve naloge Organizacijskega komiteja?

— Že prihodnji teden bomo določili posamezne komisije, ki bodo takoj začele z delom. Najprej je treba vse urediti glede materialnih pogojev za izvedbo tekmovanja, preskrbe, propagande in vseh drugih organizacijskih del, ki sodijo k tako velikemu tekmovanju. Seveda bomo morali takoj razpisati natečaj za lepak in znak svetovnega prvenstva. Poudarim naj, da moramo od vsega začetka sodelovati s turističnimi organizacijami ter upoštevati turistične prospekte in druge propagandne materiale pri pošiljanju naših biltenov in drugih edicij na vse strani sveta.

Kaj je bilo doslej že storjenega?

— Prvo borbo smo dobili že v Innsbrucku, ko smo v mednarodni svetovni organizaciji dosegli sporazum o svetovnem prvenstvu v Jugoslaviji. Sedaj nas čakajo nadaljnje, mnogo težje naloge. Takoj ko je prišla v Jugoslavijo vest o svetovnem hokejskem prvenstvu, se je zanimanje za to panogo zelo povečalo, začeli so z gradnjo mnogih novih drsališč, naleteli smo na veliko razumevanje in podporo družbeno-političnih činiteljev, kar je konec koncev razumljivo, saj bo to športno turistična prireditev v tako imenovani mrtvi turistični sezoni. Mimogrede povedano, svetovno prvenstvo v hokeju na ledu bo tudi z ekonomskega gledišča sufiicitno.

Ali so objekti za izvedbo tako velikega tekmovanja zadovoljivi?

— Omenil sem že, da grade v Jugoslaviji vrsto novih drsališč. Treba je sicer poudariti, da bo središče svetovnega prvenstva v Ljubljani in da je treba vso pozornost usmeriti v gradnjo popolnega objekta v glavnem mestu naše republike. V Zagrebu že grade pokrito halo, na Jesenicah bodo sedanje drsališče adaptirali, v Celju so že začeli z gradnjo, vse pa kaže, da bo kmalu stekla gradnja umetnega drsališča tudi v Mariboru. Naše stališče je, da bi v vseh teh mestih gledali po nekaj tekem iz vsake skupine, kar bi še posebej dvignilo zanimanje za ogled tekem.

Kakšno udeležbo pričakujete?

— Računamo, da se bo svetovnega prvenstva v hokeju udeležilo najmanj dvajset, morda pa tudi do petindvajset držav. Seveda pa bomo videli na naših drsališčih vse »veliemojstre« hokejske igre, od SZ pa do ČSSR, Kanada, ZDA, Švedske, Norveške, Finske in druge. Govori se tudi nekaj o tem, da bo to zadnje svetovno prvenstvo v klasičnem smislu, češ da so taka tekmovanja predraga. Kaj lahko se zgodi, da bodo od leta 1966 dalje tekmovali samo v conskih prvenstvih, nakar pa bodo priredili finale za svetovno prvenstvo. S tem bo kvaliteta tega tekmovanja seveda manjša kot sedaj.

Kako bo svetovno prvenstvo vplivalo na razvoj hokeja v Jugoslaviji?

— Že po prvih vesteh o svetovnem prvenstvu v Jugoslaviji se je zanimanje za hokej v naši državi močno povečalo. Začeli so z gradnjo novih umetnih drsališč, ustanovili vrsto novih klubov. To stanje je treba čimbolj izkoristiti in posvetiti pozornost množičnosti, pa tudi kvaliteti hokeja pri nas. Skušali bomo že na svetovnem prvenstvu leta 1965 v Helsinkih trudili, da bo naša reprezentanca olimpijskih igrah v Innsbrucku, dosegla še večji uspeh kot na olimpijskih igrah v Innsbrucku Sodimo, da bi se ob solidnih pripravah naša hokejska reprezentanca na svetovnem prvenstvu leta 1966 v Jugoslaviji lahko borila za prvo ali drugo mesto v B skupini

Kakšne bodo priprave jugoslovanske reprezentance za svetovno prvenstvo v Jugoslaviji?

— Vsekakor bomo že letos pridobili posebnega trenerja, ki se bo ukvarjal samo z državno reprezentanco. Njegovo delo bo trajalo vse leto in ne kot doslej samo pozimi. Kaže, da bo ta trener prišel v Jugoslavijo že letos avgusta in bo nadaljeval delo vse do svetovnega prvenstva. Najbrž bo ta trener prišel iz ČSR, čeprav smo najprej mislili na trenerja iz SZ. Za trenerja iz ČSSR se bomo najbrž odločili za to, ker nekatera naša moštva že nekaj let igrajo pod vodstvom trenerjev iz ČSSR in najbrž ne bi bilo pametno spreminjati njihov slog igre.

Kako boste uskladili delo okoli organizacije svetovnega prvenstva in razvoja te panoge v Jugoslaviji?

—Prav pred nedavnim smo sklenili, da bomo v teh letih posvetili največ pozornosti množičnosti, saj prav v tem obdobju nastajajo najugodnejši pogoji za razvoj te športne panoge. Zanimanje, ki je nastalo ob organizaciji svetovnega prvenstva nas kar sili v to, da skušamo hokej na ledu razširiti na vsa področja v Jugoslaviji. Moštev je vedno več in že v prihodnjem letu bodo tekmovala tudi B moštva, obvezna pa bo tudi udeležba v mladinskem prvenstvenem tekmovanju. Hokejske strokovne organizacije bodo delale normalno naprej in se trudile za razvoj te panoge, medtem ko bo breme za organizacijo svetovnega prvenstva v glavnem padlo na rame organizacijskega komiteja.

Kako povezujete turizem in svetovno prvenstvo v hokeju na ledu?

— Če povem, da bo v času svetovnega prvenstva v Sloveniji najmanj 1500 stalnih gostov (ekip in uradna spremstva), če dodam, da bo vsak dan na tribunah hokejskih stadionov približno 6000 gledalcev iz tujine, potem brez dvoma drži, da to prireditev lahko imenujemo športno turistično. Treba bi bilo, da bi turistični delavci že sedaj krepko začeli z delom, saj morajo urediti vrsto hotelov, poskrbeti za prehrano, zabavišča in še marsikaj drugega, kar sodi k modernemu turizmu. Gostje, ki bodo prišli na to tekmovanje, bodo v turističnem smislu precej zahtevni, časa pa je komaj dve leti Z drugimi besedami, z delom na tem področju je treba začeti že danes. Če bo turistična stran te prireditve uspela, bo to velika afirmacija za jugoslovanski turizem sploh.

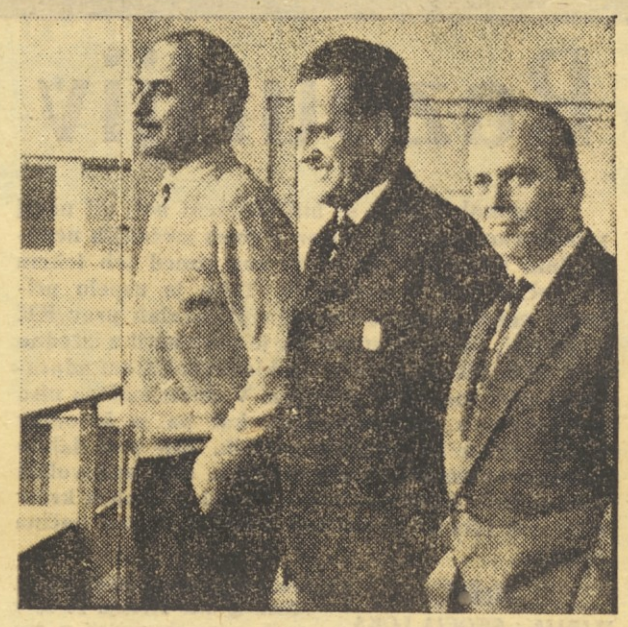

Predstavniki Hokejske zveze Jugoslavije so v Innsbrucku uspeli zagotoviti Jugoslaviji izvedbo svetovnega prvenstva v hokeju na ledu leta 1966. Fotografija je iz olimpijske vasi: od desne proti levi — Leopold Krese, Albert Kerkoš in dr. Jože Gogala

Organizacijski komite za svetovno prvenstvo v hokeju na ledu 1966

Predsednik: Leopold Krese
Podpredsednik: Ing. Levstik, Svetozar Padrov
Sekretar: Marjan ing. Luxa
Člani: Milan dr. Betteto, Boris dr. Cibic, Miran Cesar, Dane Dovjak, Lojze Drenik, Viktor dr. Damijan, Mladen Delić, Peter Dular, Dušan Fortič, Lojze Fortuna, Mitja dr. Gorec, Lojze Kostiša, Fedor Gradišnik, Jože dr. Gogala, Stane Lavrič, August Likovnik, Drago ing. Lipič, Vlado Mikuž, Tone Pogačnik, Viktor Polak, Franc Puterle, Andrej Perko, Tone Tomazin, Slavko Zalokar, Vlado Žlajpah.

DVE LETI DO II. SVETOVNEGA PRVENSTVA V VESLANJU NA BLEDU

ZAVEDAMO SE OBSEŽNIH NALOG

Razgovor s tov. Borisom Kocijančičem, predsednikom komiteja za II. svetovno prvenstvo v veslanju na Bledu leta 1966 — Za svetovna prvenstva zahteva FISA mnogo strožje pogoje, kot za evropska prvenstva — Objekti za svetovno prvenstvo naj bi bili zgrajeni do spomladi 1965, kot to zahteva mednarodna veslaška organizacija — Organizatorji pričakujejo rekordno udeležbo — Organizacijski komite računa na pomoč tovarišev, ki bodo delali pri svetovnih prvenstvih v namiznem tenisu in hokeju na ledu.

Leta 1956, je bilo na Bledu evropsko prvenstvo v veslanju za katerega trdijo veslaški strokovnjaki, da je bilo po organizaciji eno najboljših doslej. Prav zaradi tega je mednarodna veslaška organizacija rade volje dodelila II. svetovno prvenstvo v veslanju Jugoslaviji, ker so bili člani FISA prepričani, da bo tudi ta prireditev odlično uspela.

Predsednik Organizacijskega komiteja pred osmimi leti je bil tov. Boris Kocjančič in ko je pred dnevi Izvršni odbor ZTKS predlagal Organizacijski komite za II. svetovno prvenstvo v veslanju je bil za predsednika zopet izbran tov. Kocijančiču.

Predsednika Organizacijskega komiteja tov. Borisa Kocijančiča smo poprosili za kratek razgovor in na vprašanje katere bodo prve naloge komiteja ter kaj je bilo do slej narejenega je med drugim odgovoril:

Nalog je dovolj in bo treba takoj pričeti z resnim delom. S pripravami morajo pričeti v vseh klubih in zvezah Jugoslavije, da bomo na prvenstvu lahko pokazali tudi športne uspehe. Prva naloga Organizacijskega komiteja pa bo zagotovitev vseh pogojev za normalno izvedbo II. svetovnega prvenstva na Bledu. V prvi vrsti bodo morali biti vsi športni objekti, predvsem pa proga, res sposobni za svetovno prvenstvo. FISA postavlja mnogo strožje pogoje za svetovna kot za evropska prvenstva. Če smo leta 1956 uspešno organizirali 46. evropsko prvenstvo v veslanju, to lahko v mnogočem pripišemo sreči, saj je bila cela vrsta inprovizacij, ki pa so se k sreči pokazale kot dobre. Toda samo majhna pomanjkljivost bi lahko sprožila celo vrsto težav in onemogočila normalen zaključek prvenstva.

Prve naloge so torej: gradnja fiksne ciljne hiše, kjer bo možno instalirati vse merilne naprave za objektivno merjenje časa. Gradnja je že v teku. Položen je tudi že kabel od starta do cilja. Ob veslaškem hangerju Mali Zaki bo treba zgraditi veslaški dom in izpopolniti obstoječi hanger. Usposobiti bo treba start, ki bo zagotavljal enake pogoje za vse tekmovalce. Označiti bo treba progo po sistemu kot je bilo to na olimpijskih igrah na Jezeru Albano kar pomeni, da bodo posamezne proge vidno označene z baloni. Treba bo prilagoditi obalo pri cilju in še nekatere manjše tehnične naprave. Vse to naj bi bilo dograjeno in urejeno do pomladi 1965, da bi bila mednarodna regata na Bledu — to zahteva mednarodna veslaška organizacija FISA — povsem pod enakimi pogoji kot prihodnje leto svetovno prvenstvo. Te naprave mora zagotoviti prireditelj. Razen tega pa bo treba za samo prvenstvo preskrbeti začasne hangarje za tekmovalne čolne, povečati kapacitete sedanje tribune, zgraditi tribune za veslaške delavce in posebej za delegate FISA ter častne goste, zgraditi posebne prostore za pošto, televizijo, dovozne ceste, parkirne prostore itd. Skratka nalog je več kot dovolj in predvsem takih, ki že trkajo na vrata in zahtevajo nujno rešitev.

Kaj nam lahko poveste o udeležbi na svetovnem prvenstvu?

— Za 46. prvenstvo leta 1956. je bila značilna rekordna udeležba držav in veslačev. Vsem udeležencem je ostalo prvenstvo v izrednem lepem spominu. Prav temu dejstvu se imamo zahvaliti, da je bila organizacija II. svetovnega prvenstva spet zaupana Jugoslaviji in Bledu. Prepričani smo, da bo udeležba spet rekordna, kar nam je potrdil kongres FISA lani v Kopenhagnu, kjer smo uspešno prestali borbo za kandidaturo v kateri so morali odstopiti kraji kot sta Duisburg in Essen, ki imata že danes boljše ni ustreznejše naprave z naravnost ogromnimi sredstvi. Na kongresu so nam vsi zagotavljali, da bodo prišli na Bled z najmočnejšimi in najštevilnejšimi ekipami. Pri tem pa niso skrivali simpatij za lepote Bleda in Jugoslavije, obenem pa so omenjali prijateljski sprejem, ki so ga bili deležni leta 1956.

Tov. Boris Kocijančič je bil že na 46. evropskem prvenstvu v veslanju na Bledu predsednik organizacijskega komiteja. S svojimi bogatimi izkušnjami bo mnogo pripomogel, da bo tudi II. svetovno prvenstvo leta 1966. gotovo odlično uspelo

Izven teh obveznosti, ki jih ima organizacijski komite pa bo pomembna naloga tudi kako zagotoviti gostinske kapacitete. Bledu so očitali, da je idealen za tekmovalce, da pa ima premalo prostora za gledalce, ki imajo tudi sicer premalo možnosti uživati lepote Bleda in bližnje okolice. Pogovarjali smo se že z občinskimi funkcionarji in gostinskimi delavci, ki bodo storili potrebne ukrepe za povečanje gostinskih kapacitet. Ob svetovnem prvenstvu bo namreč v kratkih dneh velika koncentracija tujih in domačih turistov. Med njimi bo mogoče takšnih, ki jim ne bo žal denarja za dobre gostinske usluge.

Ker bo svetovno prvenstvo pri nas, bodo najbrž priprave naših tekmovalcev še posebej skrbne?

— Nujno je, da vsi veslaški klubi, delavci in veslači pri nas gledajo na drugo svetovno prvenstvo, kot na svoj veliki dolg, ki ga imajo glede na kvaliteto veslanja v naši državi. Naš veslaški šport je nekaj let nazaj po svojih mednarodnih uspehih stagniral .V zadnjem času pa imamo realne možnosti za ponovno kvalitetno izboljšanje. Z veseljem lahko ugotovimo, da so naši uspehi povezani prav s slovenskimi veslači, ki so bili leta 1956 še mladinci, pa jih je evropsko prvenstvo tako navdušilo, da imamo danes enega vodilnih osmercev na svetu. To so blejski veslači, ki dolgujejo svoj uspeh, svojemu trenerju Petru Klavori, športni disciplini, delu vseh članov osmerca ter razumevanju veslaškega kluba Bled. Seveda pa bo ena posadka premalo in bomo morali kot prireditelj zastopiti v vseh sedmih olimpijskih disciplinah z dobrimi ekipami.

Organizacijski komite se zaveda resnosti in obsežnosti nalog, prepričan, da mu bodo stali ob strani vsi politični, športni in gospodarski forumi. Zlasti pa računa na konkretno pomoč tovarišev, ki si bodo pri svetovnih prvenstvih v namiznem tenisu in hokeju na ledu pridobili dragocene organizacijske izkušnje in jih že v naprej vabimo k sodelovanju. Prepričani smo, da nam prošnje ne bodo odklonili. Že zdaj smo naleteli na veliko razumevanje Zveze za telesne kulture Slovenije, občine, okraja in republiker ter Veslaške zveze Jugoslavije, ki je kot član FISA oficialni organizator II. svetovnega prvenstva v veslanju.

Sekretariat Organizacijskega komiteja za II. svetovno prvenstvo v veslanju na Bledu leta 1966

Boris Kocijančič, Franček Mirtič, Božo Benedik, Radovan Devrnja, Vlado Janežič, Ivo Juras, Tomo Martelanc, Stjepan Miličić.

INTERVJU TEDNA - INTERVJU TEDNA - INTERVJU TEDNA

KOŠARKA V REPUBLIŠKI LIGI - KOŠARKA V REPUBLIŠKI LIGI - KOŠARKA V REPUBLIŠKI

Razburljiv start

V tekmah I. kola so bili doseženi bolj ali manj pričakovani rezultati, razen v dveh srečanjih neposrednih tekmecev, ko se je ena izmed teh tekem zaključila šele v podaljšku. Tako je uspelo priboriti nepričakovano zmago v Domžalah prav KK Ljubljani, po drugi strani pa je presenetil z izredno igro AŠK Tivoli, ki je z visokim rezultatom odpravil svojega mestnega tekmeca. V celoti moštva niso zadovoljila s prikazano igro, kar pa je še odraz prvih tekem na odprtih igriščih. Kot smo lahko razbrali iz poročil v prvem kolu, niso zadovoljili tudi sodniki in to predvsem zaradi neenakih kriterijev pri izvajanju navodil izpopolnjenega načina sojenja.

Moški

ILIRIJA : ŠKOFJA LOKA 74:55 (38:24)

LJUBLJANA, 12. aprila. — Novinec v republiški ligi Škofja Loka, se v prvem srečanju ni najbolje znašel. Kljub temu, da tudi Ilirija včeraj ni zaigrala najbolje, zmaga domačinov ni bila vprašanje. Pričakovali smo ostro borbo in zanimivo igro dveh enakovrednih tekmecev. Žal pa sta obe moštvi že po nekaj minutah igre močno popustili. Ilirija si je do 5. minute priborila rezultat 13:2 ter se očitno zadovoljila z doseženo prednostjo in se je s to razliko tudi zaključil prvi del igre. V nadaljevanju pa se je podoba na igrišču povsem spremenila. Gostje iz Škofje Loke so izkoristili malomarno igro Ilirije v obrambi ter v nekaj hitrih protinapadih znižali razliko na šest točk. Ko je že vse kazalo, da bodo rezultat tudi izenačili, pa je Ilirija z uspešno menjavo igralcev le uredila svoje vrste. Tako smo bili priča izredno živahnemu zaključku in finišu Ilirije, ki si je brez večjih težav priborila zasluženo zmago.

Ilirija: Čičin Šajn 11, Senčar L. 24, Bajc 14, Šušter 6, Kogovšek 4, Simončič 5, Erzen 2, Senčar J. 6.

Škofja Loka: Oman 21, Hafner 16, Hartman 6, Balderman 4, Koren 4, Kolenda 2, Cerkvenjak 2.

Tekmo sta sodila Steiner in Šok iz Ljubljane.

SVOBODA : AŠK TIVOLI 49:73 (25:28)

LJUBLJANA, 12. aprila. — Košarkarji Svobode, ki so bili na svojem igrišču popoln favorit v včerajšnjem srečanju I. kola, so bili povsem brez moči proti izredno razigranim igralcem AŠK Tivoli. Mladi igralci Tivolija so že v prvih minutah pričeli z vso silo in dosegli do 4. min. tudi vodstvo 7:0. Kljub temu pa je bil prvi del igre bolj ali manj izenačen. Zanimivo je, da je Svoboda v tem delu igre zgrešila kar 17 kazenskih metov. Domačini so skušali v nadaljevanju nadoknaditi zamujeno, vendar jim obramba Tivolija tega ni dovolila. V drugem delu je Tivoli namreč prikazal res odlično igro z izrednimi skoki v obrambi in v napadu, skratka res popolno košarko. Proti taki igri so bili domačini povsem brez moči, saj je Tivoli do 16. min. drugega dela dosegel že rezultat 60:40 in takorekoč že odločil tekmo v svojo korist. Kaže torej, da bo tudi letos AŠK Tivoli z novimi mladimi močmi, eden izmed kandidatov za najboljše mesto republiškega prvenstva. Zaradi petih osebnih napak, so morali zapustiti igro trije igralci, in sicer Ahčan pri Svobodi ter Verbič in Balentin pri AŠK Tivoli.

Svoboda: Loboda 8, Sešek 9, Lesjak 4, Repanšek 25, Crnek 2, Malavašič 1.

AŠK Tivoli: Gagelj 18, Tomori, Verbič 4, Lavrenšak 10, Murko 23, Hafner, Balentin 10, Osterc 1, Šmid 7, Kristan, Kocbek, Klavs.

Tekmo sta dobro sodila Bukovec in Petrman iz Ljubljane.

BRANIK : ELEKTRA 74:64 (38:35)

MARIBOR, 12. aprila. Obema tekmecema se je poznalo, da igrata šele prvo tekmo v spomladanskem delu prvenstva. Pogrešali smo hitrih akcij pod obema košema in igralcem je že kmalu po odmoru zmanjkalo sape. Branik je bil kljub temu tehnično boljši. Do devete minute drugega polčasa sta se moštvi menjavali v vodstvu. Šele tedaj so si domačini z nekaj nenadnimi protinapadi in točno odmerjenimi streli od daleč zagotovili vodstvo. Na semaforju se je rezultat 46:45 v pičlih osmih minutah spremenil na 74:64 v korist Branika. Pri domačih je pokazal nekoliko več Rostaher, pri gostih pa De Costa. Pred nekaj 100 gledalci sta Gaube in Sedej dobro opravila sodniški posel.

Branik: Rostaher 20, Židanič 4, Pavel Košar 11, Senčar, Kline Velpruski, Peter Košar 2, Brumen 9, Ogrizek 8, Bergoč 8, Sajovic 7, Šerbelj 5.

Elektra: Natek 9, Naraločnik 3, De Costa 14, Videmšek, Zakeršnik 4, Jerič, Moškon 9, Spende Kac 15, Lukman 6, Cerar, Hejšek.

DOMŽALE : LJUBLJANA 51:56 (47:47, 24:21)

DOMŽALE, 12. APR. Pred okoli 800 gledalci je bila včeraj v Domžalah odigrana ena najbolj razburljivih tekem I. kola republiške lige. Srečanje je bilo izrazito prvenstveno in v tipičnem vzdušju, ki je značilno za derbi tekme. Tako je bila tudi vrsta napak v slabih podajah, netočnem vodenju in slabem streljanju na koš. Po enakovredni igri v prvem delu, kjer sta se moštvi neprestano menjavali v vodstvu, so domačini končno le šli na odmor s 3 točkami prednosti. V nadaljevanju so Domžale do šeste minute povečale to prednost že na 9 točk in vse je že kazalo, da bo Ljubljana morala poražena zapustiti igrišče. Sledil pa je nepričakovan zaključek. Po odhodu Kaplje z igrišča, zaradi 5 osebnih napak, je prišlo do nenadnega preobrata. Ljubljana je z izredno igro v obrambi povsem onemogočila domačine ter znižala razliko in končno je Lajevec prav v zadnjih sekundah izenačil rezultat. Sledil je zanimiv podaljšek. Domačini so skušali rešiti tekmo z igro mož moža, kar pa jim ni uspelo, ker so pri tem mnogo grešili. Nasprotno pa je Ljubljana s consko obrambo onemogočila domače napadalce in brez večjih težav zmagala. Gostje so predvsem dobro čuvali odličnega Hočevarja in nerazumljivo je, kako domačini tega niso znali izkoristiti z boljšo igro svojih zunanjih igralcev.

DOMŽALE: Grilj 3, Kralj 23, Dovžan 14, Hočevar 9, Štiftar, Peče, Šefman, Rojs 2, Pirc, Gostič,

LJUBLJANA: Kapelj 6, Perhaj 15, Lajovec 13, Kočar 16, Peršin 2, Miloševič, Volovšek 4.

Tekmo sta sodila prof. Klojčnik in Hojs iz Ljubljane.

Domžale so vložile protest zaradi kršitve pravil igre.

LESONIT : TRIGLAV 64:43 (29:19)

ILIRSKA BISTRICA, 12. aprila. — Danes popoldne so košarkarji Lesonita v nezanimivi igri povsem gladko odpravili goste iz Kranja. V obeh moštvih je nastopilo nekaj mlajših igralcev, ki so sicer dobro prestali svoj ognjeni krst v tekmovanju republiške lige, vendar še niso povsem kos temu tekmovanju. Tako je bilo na srečanju cela vrsta osnovnih napak, igra sama pa je dala videz le akcijam posameznih igralcev. Med najboljšimi so bili na igrišču dr. Petrič, Palovšnik in Lampert v moštvu Triglava ter Remic in Camplin iz Ljubljane.

Lesonit: Štemberger 17, Grlj 16, Prosen 16, Lenarčič 8, Žnidaršič 7, Barone, Antonič, Čošič, Ujčnik, Kandare, Kopriva, Rože.

Triglav: dr. Petrič 10, Todorović 4, Palovšnik 7, Stružnik 4, Klavora 5, Zakrajšek 2, Lampert 7, Omahen, Kavčič 4.

LESTVICA

AŠK Tivoli	1	1	0	73:49	2
Lesonit	1	1	0	64:63	2
Ilirija	1	1	0	74:55	2
Branik	1	1	0	74:64	2
Ljubljana	1	1	0	56:51	2
Domžale	1	0	1	51:56	0
Elektra	1	0	1	64:74	0
Škofja Loka	1	0	1	55:74	0
Triglav	1	0	1	43:64	0
Svoboda	1	0	1	49:73	0

Lestvica strelcev: Repanšek (Sv) 25, Senčar L. (Il) 24, Murko (AŠK) in Kralj (D) 23, Rostaher (Br) 20, Štemberger (Les) 17, Hafner (Šk. Loka), Kočar (Lj). Grlj, Prosen (oba Les) 16, Kac (El) 15 itd

V naslednjem kolu se bodo srečali:

Sobota, 18. aprila: Ljubljana : Branik (ob 18. uri), Elektra : Svoboda (ob 19. uri), Ilirija : Domžale (ob 19.30).

Nedelja, 19. aprila: Škofja Loka : AŠK Tivoli (ob 9.30).

Plavalni svetovni rekordi

Na srečanju med moškima in ženskima plavalnima reprezentancama Velike Britanije in SZ v Blackpoolu — končni rezultat 94:109 — je bilo doseženih 6 novih svetovnih rekordov: *200 m in 220 y prsno ženske* Prozumenščikova (SZ) 2:47.7, *4x110 y mešano ženske* Velika Britanija (Norfolk, Harris, Phillips, Kenn) 4:43.4, *110 y hrbtno ženske* Norfolk (VB) 1:09.7, *220 y prsno* Prokopenko (SZ) 2:31.4, *4x110 y mešano* SZ (Mazanov, Prokopenko, Kuzmin, Senčenkov) 4:08.0.

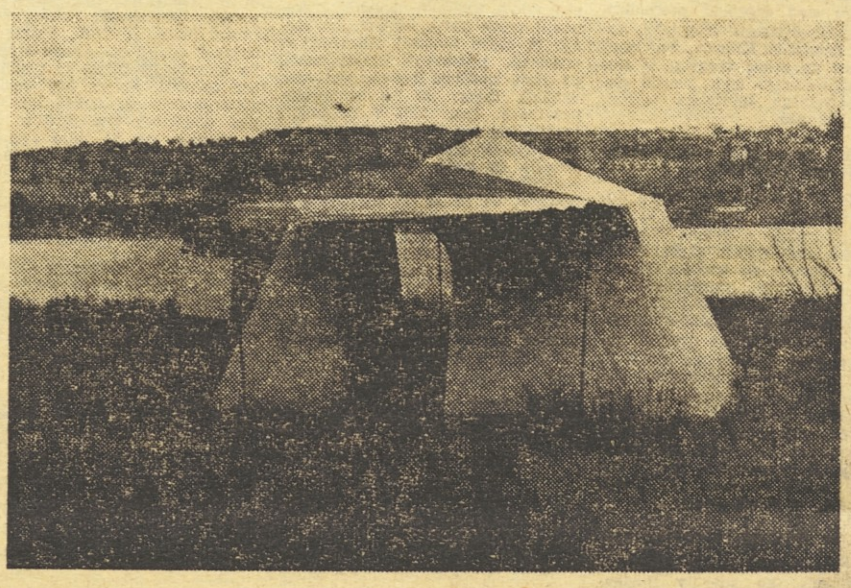

»INDUPLATI« – JARŠE, pošta DOMŽALE

TELEFON DOMŽALE 307, 308, 309

Že upeljani izdelki za gospodinjstvo in športno opremo so gotovo tudi vam poznani.
Izdeluje platnene in polplatnene tkanine za športno opremo.
Zahtevajte zatorej vedno INDUPLATI izdelke za bunde, za športne torbe, za ležalne stole itd.
Odlične kvalitete so gospodinjski izdelki (namizni prti, brisače in bri-
Za poletne dni priporočamo naš modni izdelek LANACRYL BICOLOR za ženske obleke in paletoje.
salke ter platno za posteljno perilo).

OPOZARJAMO VAS NA VELIKO IZBIRO ŠOTOROV

V kolekciji INDUPLATI boste našli prav gotovo tudi izdelke po vašem okusu zato zahtevajte vedno INDUPLATI IZDELKE!

ROKOMET V REPUBLIŠKI LIGI - ROKOMET V REPUBLIŠKI LIGI -

Moški

OLIMPIJA : KOVINAR 13:12 (6:8)

Ljubljana, 12. aprila. — Olimpija je na igrišču Partizana — Šiška s težavo premagala borbene Kovinarje iz Maribora s 13:12 (6:8).

Obe moštvi sta igrali slabo in so domači zmagali le zaradi pametnejše igre v drugem polčasu. Olimpija s tako igro ne bo mogla konkurirati za mesto pod vrhom.

Olimpija: Albreht, Jeras 4, Vojska 2, Pavčič 1, Ovsenik, Tabernik, Čogurić 5, Tozon, Polenčič.

Kovinar: Suša, Strašek, Vurcer, Bačnik, Podgornik, Križan 2, Lah, Antolovič 4, Male 6.

Sodil je odlično Djurdjević iz Kopra pred 300 gledalci.

BRANIK : SLOVENJ GRADEC 16:14 (8:7)

MARIBOR, 12. aprila. — V derby srečanju moške republiške lige je Branik po daljšem času prvič premagal Slovenj Gradec. Domačini so borbene in hitre goste že v začetku presenetili z igro mož na moža, tako da srečanje ni bilo posebno lepo. Šele v zadnjih minutah so gledalci (800) prišli na svoj račun, ko je Branik najprej po Brunšku izenačil na 14:14, potem pa še povišal na končni rezultat. Moštvi nista prikazali pričakovane igre, obojestransko je bilo mnogo napak, mimo tega pa so odpovedali še nekateri ključni igralci. Neodločen izid bi bil po prikazanem znanju še najrealnejši. Sodnik Savčič iz Ljubljane je opravil svoje delo v glavnem dobro, zato so bili povsem neumestni nešportni izpadi nekaterih navijačev iz Slovenj Gradca po končani tekmi.

Branik: Eferl 1, Novak, Purkeljc 3, Ekart, Brunšek 5, Gornik 3, Kukovec 1, Geržina 2, Pečnik 1, Seneković.

Slovenj Gradec: Merčnik 1, Rapšelj 1, Gologranc 3, Ogrizek 2, Kreuh 2, Mavrič, Vrunč 2, Naglič, Štrumberger 3.

P. K.

KRIM : KRANJ 7:11 (2:3)

LJUBLJANA, 12. aprila. Take tekme pa še ne! Vedno slabše igrajo naši! S tako igro ne morejo zmagati!« Take in podobne izjave so padale med gledalci predvsem po prvem delu tekme med domačim Krimom in Kranjem. Res, tekma ki je prej spominjala na kako podzvezno tekmovanje, kakor na republiško ligo je dodobra razočarala sicer vnete, vendar malo-številne gledalce. Prvi polčas je minil v izredno dolgočasni igri, polni netočnih podaj in nespretnih kombinacij. Začetek drugega dela pa je obetal nekoliko zanimivejšo tekmo. Domačini so se skušali vsaj nekoliko oddolžiti gledalcem za izredno slabo igro v prvem delu, vendar je bil ves njihov trud zaman, predvsem po zaslugi odličnega vratarja gostov Šumija.

Krim: Gregorič, Dežjot 3, Dostal, Stepišnik, Stopernik 1, Ferbežar 2, Juvan, Sotelšek, Štrukelj 1, Mulej, Klavs.

Kranj: Šumi, Bevk, Bašar, Polka 2, Zupan, Bernard, Krampelj 3, Zavrl, Ankele 4, Žun 1.

Sodnik: Bukovac iz Šoštanja, odličen.

J. S.

TRŽIČ : RUDAR 7:20

LESTVICA — MOŠKI

Rudar	11	9	0	2	204:123	18
Olimpija	11	8	0	3	179:143	16
Sl. Gradec	11	7	1	3	213:173	15
Slovan	11	7	1	3	175:139	15
Brinik	11	7	0	4	143:153	14
Kovinar	11	4	1	6	128:177	9
Kranj	11	4	0	7	156:170	8
Krim	11	3	1	7	131:154	7
Tržič	11	2	1	8	116:147	5
Celulozar	11	1	1	9	125:191	3

Ženske

KOPER : KRANJ 6:2 (2:1)

KOPER, 12. aprila. Koprčanke v prvi tekmi na domačem igrišču niso razočarale svojih navijačev, saj so odlično zaigrale in že prvi polčas zaključile v svojo korist. Posebno pa so se razživele v drugem delu igre in popolnoma prevladale na terenu. Gostje nikakor niso mogle zaključiti svojih napadov z zadetkom v črno. Posebno se je odlikovala Fakinova, ki se v domačih vratih ni pustila presenetiti. Poleg nje je treba pohvaliti še Prelčevo in Pripar jevo.

Koper: Fakin, Stražar 1, Žetko 1. Štemberger, Bržan, Pripar, Prelec 4, Hribar, Babič, Tomšič, Fajdiga.

Kranj: Krampelj, Ankele 1, Kristan, Kolman 1, Lephart, Kožar, Gros, Lužar.

Sodnik: Strupnišek iz Ljubljane.

M.

ŠIŠKA : ČRNOMELJ 9:3 (4:3)

LJUBLJANA, 12. aprila — V začetku sta obe ekipi pokazali zelo slab rokomet. Igra je bila polna osnovnih napak in nepotrebnega izgubljanja žoge. Gostje so to izkoristile in v sedmi minuti povedle z 2:1, kar je bilo edino njihovo vodstvo na današnji tekmi. Šele v drugem polčasu so domačinke zaigrale pazljiveje ter kljub napakam v obrambi povečale rezultat. Pri domačinkah moramo pohvaliti Kovačičevo in vratarko Rijavčevo, pri gostjah pa Weisovo.

KRISTAN

SVOBODA : DRAVA 3:4 (1:2)

LJUBLJANA, 12. apr. V slabi igri dveh meddruštvenih ekip, ki se bosta verjetno borili proti izpadu iz lige, je zmagala gostujoča ekipa, za kar gre največ zaslug odlični vratarki.

SVOBODA: Jamnik I, Matjašič 1, Jačimović, Puppis, Valant, Dovjak, Severkar, Jamnik II 2, Pirnat.

DRAVA: Toplak, Korenjak 3, Pajenk, Jurkovič 1, Kumrič, Namberger, Uvbaver, Podpadec, Pernat, Kramberger, Beldin.

M. V.

BREŽICE : SLOVAN 3:6

LESTVICA — Ženske

Slovan	11	10	0	1	92:49	20
Šišak	11	8	1	2	89:52	17
Kranj	11	7	1	3	83:65	15
Branik	11	6	1	4	88:69	13
Piran	10	6	0	4	78:55	12
Koper	12	4	1	7	66:79	9
Drava	11	4	0	7	63:97	8
Črnomelj	11	3	1	7	70:97	7
Brežice	11	2	1	8	44:77	5
Svoboda	11	1	2	8	55:88	4

PRIMORSKA CONSKA ROKOMETNA LIGA

Ajdovščina : Vipava 15:14 (8:3)

ŠTAJERSKA CONA II. REPUBLIŠKE LIGE

MTT Livarna : Partizan Celje 8:15 (6:9)

Bill Baillie pred odločitvijo: 5 km, 10 km ali maraton?

TOKYO 1964

PRED OLIMPIJSKIMI IGRAMI V TOKIU OD 11. X. DO 25. X.

TOKYO 1964

PRIPRAVE PLAVALCEV ZA OLIMPIJSKE IGRE

POT ČEZ OVIRE VODI V TOKIO

Pogoji v katerih se pripravljajo naši kandidati niso bistveno drugačni kot vse doslej — Šolska dolžnost trenutno največja ovira — Kaj govore sedanji rezultati?

Začelo se je dokaj hrabro in z optimizmom. Za Tokio se nismo začeli pripravljati tri mesece pred nastopom — kot je bila to praksa za Rim — temveč že leto dni poprej. Jeseni so se sestali trenerji olimpijskih kandidatov, sestavili načrt treninga in tekmovanj za ves čas do nastopa v Tokiu, pripravili plan zdravniških pregledov in testiranj, izmenjali svoja mišljenja in odšli domov s prepričanjem, da bo vse delo steklo tako, kot je potrebno za takšne obsežne priprave, ki jih zahteva nastop na olimpijskih igrah v Tokiu.

Kmalu za tem so zasedali vsi trenerji Jugoslavije »na najvišji ravni« in med drugim ugotovili, da nihče od treh kandidatov (Rogušić, Dijaković, Vrhovšek) nimajo v kraju bivanja primernih pogojev za trening, ker niti v Splitu niti v Ljubljani ni 25 m zimskega bazena, kar bi bilo za takšne priprave nujno potrebno. Predlog je bil, naj bi se Rogušić in Dijaković za letošnjo zimo preselila v Beograd ali Zagreb, kjer bi imela možnost treninga v primernem bazenu, Vrhovšku pa naj bi omogočili vsakodnevni trening v 25 m bazenu v Kranju.

Skoraj pol leta po teh ugotovitvah so se na Reki ponovno srečali olimpijski kandidati, njihovi trenerji in predstavniki PZJ ter pregledali potek dosedanjih priprav. Zaključek je bil kaj preprost. Stanje je ostalo nespremenjeno in vse olimpijske priprave so doslej potekale tako, kot vsa »neolimpijska« leta poprej. Vsa razlika je bila morda le v tem, da so trenerji delali po naprej utrjenih načrtih, da je bila intenzivnost priprav mnogo ostrejša kot doslej in da so tudi kandidati mnogo resneje pristopali k treningu, zavedajoč se odgovornosti, ki jo imajo pred seboj.

Vse ostalo je potekalo tako, kot vsa leta poprej. Rogušić in Dijaković sta ostala v Splitu, ker zaradi šolskih dolžnosti nista mogla leto dni zapustiti kraja šolanja, Vrhovšek pa se je pripravljal v malem ljubljanskem »koritu«, ker so bile težave s kranjskim bazenom do pred mesecem dni nepremostljive. Šolske dolžnosti vseh treh kandidatov pa preprečujejo tudi vnaprej vsakršno daljše bivanje izven kraja šolanja, tako da tudi enotedenske zamišljene priprave pred mednarodnim mitingom na Reki niso uresničljive.

Ob teh dejstvih se nam nehote vsiljujejo primerjave, da so se npr. francoski olimpijski kandidati pripravljali mesec dni v ZDA, da bodo priprave sovjetskih olimpijskih kandidatov trajale trikrat po mesec dni v najbolj idealnih pogojih itd!

Za naše kandidate pa lahko v zelo zgoščeni obliki danes ugotovimo tale dejstva:

- **da se vsi trije pripravljajo v neprimernih bazenih, mnogokrat ob neprimernem času (takoj po kosilu!) in neprimernih pogojih (premalo časa in prostora!).**
- **da so za vse tri šolske obveznosti nepremostljiva ovira za kakršnokoli daljšo odsotnost.**
- **da kljub točnemu koledarju zdravniških pregledov in testiranj (prvo bi moralo biti novembra, drugo pa marca) ni bilo doslej še nobenega pregleda.**
- **da kljub načrtu treninga in tekmovanj, ki so ga izdelali trenerji nihče od trenerjev še ne ve kolikokrat in kje bo moral njegov kandidat nastopiti v prihodnji sezoni.**
- **in da končno tudi za norme, ki kot Damoklejev meč vise nad kandidati, ne vemo kdaj in kje jih bodo lorali kandidati izpolniti, da bodo dobili vizo za Tokio.**

Kljub tem oviram, čez katere kandidati »plezajo« na svoji poti v Tokio — da ne govorimo še o gripi — pa so prvi rezultati dela že tu in nekaj nam tudi ti rezultati povedo.

Mnenja so različna. Nekateri menijo, da so naši kandidati na Reki pokazali premalo, drugi so zopet s trenutno formo kandidatov zadovoljni. Morda nam bo najboljši odgovor na to vprašanje dala primerjava s trenutno formo najboljših plavalcev v Evropi, tekmecev naših olimpijskih kandidatov.

Na **400 m prosto** so letošnji rezultati evropskih plavalcev takšni: 4:23,4 Lundin (Šv), 4:25,0 Belic (SZ), 4:26,0 Katona (M), 4:26,0 Wiegand (VN) ,4:27,2 Lohnicky (ČSSR) naša kandidata pa sta dosegla 4:31,5 Rogušić in 4:34,4 Dijaković.

Na **200 m hrbtno** pa so letos tile rezultati v Evropi: 2:16,3 Csikany (M), 2:16,9 Kuppers (ZN), 2:18,0 Sjöblom (Šv), 2:19,0 della Savia (I), 2:19,2 Wagner (VN), 2:19,5 Ferak (ČSSR) in 2:20,0 Vrhovšek(J).

Po trenutnih rezultatih bi lahko sklepali da Vrhovšek višje »kotira« na listi kandidatov kot njegova kolega iz Splita. Seveda pa je to šele prvi pregled in pred našimi kandidati je še dolga doba trdega dela, če si bodo hoteli zagotoviti častno mesto v jugoslovanski ekipi za Tokio.

M. P.

BILL BAILLIE favorit za 5-10 km ali maraton

William (Bill) David Baillie je eden od velikih upov Nove Zelandije na olimpijskih igrah v Tokiu. Čeprav ima ta dežela razmeroma majhno število atletov, ji prav nič ne manjka takih, ki posegajo po rekordih in medaljah. Eden od teh je tudi Baillie, ki je nedavno premagal v Melbournu svetovnega rekorderja v teku na 10.000 m, Clarka, ne glede na to, da je pravzaprav specialist za najdaljše proge. Baillie je namreč svetovni rekorder v teku na 20.000 m in na 1 uro.

Sicer za zdaj še neuradni rekorder, ki pa je z rezultatoma 59:28.3 in 20.189 m na obeh omenjenih progah zbrisal iz rekordne liste legendarnega Zatopka. Morda njegova rekorda tudi ne bosta priznana, ker sta bila dosežena na nekakšnem asfaltnem tekališču, ki ga Mednarodna atletska zveza ne priznava in je že zavrnila nekatere rekorde na sličnih napravah. Ne glede na to pa je Baillie eden velikih imen svetovne atletike na dolgih progah.

169 cm visoki in 65 kg težki zastopnik nekega podjetja z lesnimi proizvodi je kot atlet začel na srednjih progah brez velikih uspehov. V letih svoje tekmovalne dobe (rojen 1934 v Nelsonu) pa se je poskusil tudi na vseh daljših progah, kjer je imel več uspehov. Letos je postal prvak Nove Zelandije na 5.000 m in na 6 milj, prav tako je bil že tudi prvak v krosu. Zelo ponosen pa je na zmago, ki jo je dosegel na 880 y nad svetovnim rekorderjem Snellom.

Trenira skupaj z drugo veliko novozelandsko zvezdo — tekačem na 1.500 m Davissom, ki je letos že tekel pod 3:40.0 Skoraj izključno teče izven tekališča, po terenu, razen tega precej sprinta, dviga uteži. Kot dopolnilne športe goji plavanje(!), nogomet in golf. Za prihodnji mesec so ga povabili na turnejo v ZDA, vendar bo vabilo verjetno odklonil, ker se ne bi mogel ustrezno pripravljati na Igre v Tokiu.

Baillie je poročen, ima dva otroka in zelo rad dela na svojem vrtičku, kar je njegov glavni konjiček.

Za zdaj še ni jasno, kaj bo odlični tekač startal na olimpijskih igrah. Prav lahko, da se bo potegoval za udeležbo v kar 3 panogah: 5.000 m, 10.000 m in maratonu, prav tako kot Avstralec Ron Clarke. Seveda pa bi to najbrž pomenilo, da se že v naprej odpoveduje popolnemu uspehu na vsaj eni progi, ker ni računati s ponovitvijo velikega uspeha Emila Zatopka z iger v Helsinkih, ko je zmagal prav na vseh treh omenjenih progah. Govoreč o favoritu oziroma favoritih za Tokio, omenja Baillie svojega rojaka Murraya Halberga, za katerega pravi, da je v formi kot še nikoli, da ostro trenira in da je poln zaupanja v samega sebe. To pa ne pomeni, da bo Bill nastopil brez upanja na uspeh.

OLIMPIJSKI BILTEN

Eden znanih ameriških atletskih strokovnjakov Brutur Hamilton, ki je bil glavni trener ekipe ZDA za olimpijske igre 1952, je nedavno izjavil, da bo ameriškim predstavnikom v Tokiu kaj težko zmagovati. Pravi, da bo sicer zastopstvo ZDA močnejše kot kdajkoli, da pa so marsikje še bolj napredovali in da skoraj ni več zanesljivih »ameriških« panog, kot jih je bilo nekdaj precej.

*

CONI (italijanski olimpijski komite) je odločil, da se bo Italija udeležila tokijskih iger s popolno zasedbo v kolesarstvu in gimnastiki. Veslače bodo odredili po evropskem prvenstvu, sklep o udeležbi modernih peterobojcev in sabljačev pa bodo sprejeli pozneje. CONI se namerava držati politike precejšnega varčevanja.

*

Predolimpijske težave imajo v Avstraliji, kjer se je skupina najboljših atletov uprla imenovanju Clica Wiseja za olimpijskega trenerja. Prva reakcija zveze je bila v izjavi, da se ne nameravajo podrejati mnenju tekmovalcev.

*

Nedavno je uspel poskus neposrednega televizijskega prenosa iz Tokia v ZDA s pomočjo satelita Relay 2. Ta uspeh povečuje možnost, da bi morda olimpijske igre le videli v neposrednih TV prenosih. Če bodo poskusi uspešni, bi Amerikanci izstrelili v maju nov satelit, ki bi dosegel nad ekvatorjem hitrost vrtenja zemlje in tako omogočil celodnevne prenose. Nekaj težav in seveda velikih stroškov pa bi bilo tudi še s posredovanjem TV slike iz Kalifornije v Evropo.

*

Angleška skakalka v višino Thelma Hopkins bo poskušala svoj come back za Tokio. Startala je na olimpijskih igrah v Helsinkih in Melbournu, potem pa se je odtegnila aktivnemu nastopanju. Hopkinsova je letos stara 29 let.

*

Japonska plavalna zveza bo predlagala, da bi za igre 1968 v MexicoCityju zamenjali žensko plavanje na 100 m metuljček z 200 m, na novo pa uvedli za ženske progo 800 m prosto.

*

Avstralija je že določila 16 atletov za nastop v Tokiu in sicer: 100 in 200 m Lay in Holdsworth, 800 m Blue, 1500 m Thomas, 5000 in 10.000 m Clarke in Cook, 400 m ovire Roche in Ryan, steeple Vincent, višina Sneazwell in Peckham, palica Filshie, troskok Tomlinson, kladivo Leffler.

*

Indija se bo prijavila kot kandidat za organizacijo letnih olimpijskih iger 1972.

ANEKDOTE

ZANIMIVOSTI

KARIKATURE

STOP PREBERI !

Tudi favorit si mora priboriti zmago

Znano je, da so nogometaši Olimpije v spomladanskem delu tekmovanja premagali Slobodo sredi Tuzle. Tekma se je končala z rezultatom 1:0 v korist ljubljanskega ligaša. Tako je povsem razumljivo, da si obeta Olimpija v povratnem srečanju na Stadionu za Bežigradom popolen uspeh. Tuzlanci so tudi istega mnenja, vendar poudarjajo, da si mora tudi favorit priboriti zmago.

V telefonskem razgovoru s Tuzlo smo imeli res srečo. Na drugi strani žice se je oglasil sam trener Slobode tov. Sinić, ki je bil v svojih izjavah zelo skromen in je med drugim dejal:

— Od srečanja z Olimpijo ne pričakujemo nič posebnega. Olimpija je favorit, vendar to še ne pomeni gotove izgube obeh točk. Spomladi smo sicer izgubili tekmo sredi Tuzle, kar pa ne pomeni, da nam igra ljubljanskega ligaša ne ustreza. Trenutno imamo težave pri sestavi moštva zaradi poškodbe Stojanovića, Radovića, Mesaroša in nazadnje še Softića v Šibeniku. Upam, da bodo v Ljubljani lahko že vsi nastopili.

Tehnični direktor nogometašev Olimpije tov. Elsner je mnogo bolj optimistično razpoložen.

— Po mojem mnenju je trenutni položaj takšen, da je moštvo bolj ali manj že povsem uigrano in bo nastopilo v standardni postavi. Kljub temu, da je Sloboda težak nasprotnik v Ljubljani ne more pričakovati kakršnega koli uspeha. Vsak drug rezultat, razen zmage bi pomenil veliko presenečnje. Presenečenje bi tudi bilo, če bi se gostje odločili za igranje »bunkerja«, kar pa nam tudi ne bi smelo prekrižati računov.

KAM BODO ŠLE TOČKE PRIHODNJI TEDEN?

TEŽKO JE PROGNOZIRATI

Oba slovenska ligaša Maribor in Olimpija bosta igrala v XXII. kolu, t. j. prihodnjo nedeljo, na domačem igrišču. V Mariboru bo gostoval Varteks iz Varaždina, v Ljubljani pa Sloboda iz Tuzle. Medtem, ko je moštvo Varteksa že večkrat nastopilo v Sloveniji, pa bo Sloboda iz Tuzle tokrat šele drugič gostovala v Ljubljani. Pogovorili smo se s predstavniki vseh štirih tekmecev in mnenja o izidu obeh tekem so zelo različna.

Poklicali smo Varaždin in tehnični sekretar NK Varteks tov. Puhar nam je dejal:

— Zelo težko je prognozirati, vendar v vsakem primeru pričakujemo, da si bomo priborili neodločen rezultat in s tem eno točko. Naš katastrofalen poraz v Osijeku ni merilo trenutne forme moštva. Imeli smo res izredno smolo, saj prav nobenemu izmed enajstorice na igrišču ni šlo prav ničesar od rok. Imeli smo tudi precej poškodb, vendar bodo igralci do nastopa v Mariboru že povsem okrevali in bomo nastopili v najmočnejši postavi. Kaj več nimam pripomniti.

Varteks je bil že od nekdaj nadležen nasprotnik Mariborčanov. Spomnimo se samo še časov, ko so nastopali v tem klubu Pikl, Frančeškin in Rojnik. Torej, že po tradiciji »strah in trepet« za ljubitelje nogometa v Mariboru. Tokrat prihajajo gostje iz Varaždina v Maribor in kljub temu je negotovost za končni rezultat precej velika.

Trener Šimunić je izjavil: Ni dolgo od tega, ko so novinarji že objavili mojo izjavo. Trdim tudi tokrat, da se borimo zunaj za točko, doma pa vselej za ves izkupiček! Zakaj bi bilo tokrat drugače?

SODNIK JAKŠE POJASNJUJE

Nogometni sodnik Jakše je bil v zadnjem času pogosto predmet takšnih ali drugačnih pogovorov. Nekateri so ga hvalili in ga uvrščali med naše najboljše arbitre, drugi pa so ga grajali in mu naštevali vsemogoče napake, češ da ne sodi med sodnike zvezne nogometne lige.

Obrnili smo se na tov. Jakšeta in ga prosili za nekaj odgovorov.

Kaj mislite o izjavi dr. Obradovića, znanega funkcionarja Cr. Zvezde, češ, da ste na tekmi Rijeka : Crv. zvezda zagrešili vrsto napak? Kaj mislite tudi o tem, ko je isti funkcionar trdil, da krojite lestvico?

— Veliki klubi mislijo, da jih »mali« ne smejo in ne morejo premagati. To velja za Cr. Zvezdo in za dr Obradovića. Seveda, če ne gre tako kot si zamišljajo ti možje, potem je treba izkati krivca drugod. No, in tako so v meni našli grešnega kozla.

Zakaj niste prejšnjo nedeljo sodili?

— Na prvenstveni tekmi Beograd:Dinamo sem prejel od nadzornikov sojenja oceno pet. S tem so me avtomatsko predali v disciplinski postopek. Takšna je namreč odločitev sodniške organizacije in zato nisem nastopil Sicer pa je predsednik sodniškega zbora tov. Stefanović izjavil, da bo vsa stvar v kratkem urejena.

Kaj mislite o kvaliteti sojenja jugoslovanskih sodnikov?

— Imamo dober kader. Nekateri klubi ne zaupajo mlajšim in zato večkrat pride do nesoglasij.

Še vaše mnenje o tekmi Olimpija:Maribor?

— Glede sojenja bi povedal, da tov. Škorić ni vodil te tekme v velikem slogu Mislim pa, da je moral sekati igro, ker so bili nekateri nogometaši preostri. Tekma sama ni bila kvalitetna.

PIŠE: FRANČEK BRGLEZ

ŠAHOVSKI ŠKANDAL V SARAJEVU!

Šahovske zmage in remiji po naročilu — Nagrade le resnično po učinku — Kakšni so kriteriji za osvojitev mednarodnega in velemojstrskega naslova?

Zares! To, kar se je zgodilo na mednarodnem šahovskem turnirju v Sarajevu, ne zasluži drugačne oznaku kot — škandal. To ni več šah, tista borba, plemenita igra, ki oplaja človeka, marveč komercializem v najslabšem pomenu besede, velika potegavščina za velike denarje!

Za kaj gre? Za remiziranje brez konca in kraja, za prazno mlatenje (beri: prestavljanje) figur, ki mu je svetovna šahovska federacija bila, čeprav nekoliko birokratsko, prisiljena napovedati boj, vendar za zdaj še brezuspešno, ker so se igralci toliko kot domenili za komplot za bojkot. Sarajevski podatki so »presunljivi«: z izjemo prvega turnirja leta 1957, ko je bilo razmerje med zmagami in remiji še 1:1, se je pozneje tehtnica redno vedno bolj nagibala na stran remijev (kljub zatrjevanju igralcev, da so na turnirjih, ki niso tako ali drugačna kvalifikacija, baje bolj »sproščeni«, da tedaj ne »taktizirajo«, marveč »dajejo vse od sebe«). Že naslednje leto je bil dosežen nič kaj slaven svetovni rekord v remiziranju — blizu 76% partij se je končalo z delitvijo točke. Leta 1960 je znašal ta odstotek 57,5, leta 1961 — 59, v letih 1962 in 1963 dobrih 65, letos pa že brez zadnjega kola skoraj 69. Kaj pravite k temu? Obsojate ka'pak, kajti o kakšni borbi tu skoraj ni sledu...

Naj postrežem še z nekaterimi drugimi podatki: Čeprav določba FIDE jasno pravi, da, razen v dveh ali treh izjemnih primerih, ni remija pred 30. potezo, so v Sarajevu podpisali formularje in šli po »napornem delu« počivat, v 12 partijah. Štirikrat se jim je mudilo domov celo še pred dvajseto potezo. Približno štiridesetkat pa so skrbno pazili, da bodo vendar točno odnehali takrat, ko bo vsem formalnostim zadoščeno, da vendar ne bodo »po nepotrebnem« potegnili poteze več. Res je sicer, da je remi tudi ena izmed možnosti v šahu, toda taka, ki sme priti v poštev samo takrat, ko so zares izčrpane vse možnosti, ko iz partije zares odseva velik trud, velika borba, velika prizadevnost. Takih remijev pa je bilo v Sarajevu presneto malo.

In še nekaj je bilo dodatno zoprnega letos v Sarajevu: fabrikacija mednarodnih mojstrov. Sovjetski predstavnik Gufeljd ta naslov vsekakor zasluži, čeprav se ni izkazal z kdove kakšno igro. Tega pa ni mogoče reči za Bukića in Kozomaro. Prvi se je sicer vsaj poskušal boriti (eden redkih!), toda tokrat prekvalifikacije ni opravičil, tem bolj, ker je bil še tri kola pred koncem oddaljen od naslova mednarodnega mojstra kar za 2,5 točke, pa jih je do kraja vendarle »zmogel«. O oportunosti promocije drugega, Kozomare, v mednarodnega mojstra, presodi, dragi bralec, sam, če ti povem zgolj to, da je normo dosegel s samimi remiji in enim porazom! (Mimogrede, delno tudi v tej zvezi: tri prekinjene partije predzadnjega kola so se brez nadaljevanja končale remi, čeprav je za dve bilo javljeno, da sta popolnoma dobljeni oziroma izgubljeni, v tretji pa je bila ena stran v boljšem položaju. Čudno, vsekakor zelo čudno.)

Skratka, bil je to turnir, ki takega imena ne zasluži, še tem bolj ne zato, ker so ga organizirali v spomin na osvoboditev Sarajeva prve dni aprila 1945. Za to osvoboditev se je bilo treba krepko boriti, tudi brez žrtev ni šlo. Udeleženci turnirja so na vse to pozabili, izbrali najlažjo, najmanj utrudljivo pot do zastavljenih ciljev, do lepih nagrad (prva 300.000). Ta pot pa ni prava, ni športna, ni šahovska! Takih turnirjev si ne želimo! In kako doseči, da bo drugače? Najbrž ni druge alternative, kot: minimalna nagrada za plasma, zato pa nagrajevanje po učinku (po zmagah). Če smo to načelo uveljavili že povsod, čemu ga ne bi tudi v šahu. Verjetno bo tedaj manj škandalov.

Parada vratarja Vabiča. Žogo so prestregle hitre roke mariborskega vratarja, sicer bi se gotovo znašla v mreži

Na prvi pogled je kazalo, da nesreče ni nihče preživel. Fiat 1300 je bil močno poškodovan in je obtičal tik ob pregradi. Sreča v nesreči! Kaj bi bilo, če bi padel v globino? »Skrita kamera« iz avtomobila, ki je vozil za ponesrečenci, je kasneje zabeležila odtenek nesreče na Trojanskem klancu

„SREČA V NESREČI" MARIBORSKIH NOGOMETAŠEV

»Srečo v nesreči« so imeli mariborski nogometaši, ko so se preteklo nedeljo odpravili iz Velenja proti Ljubljani. Medtem, ko so najzvestejši privrženci slovenskih drugoligašev hiteli proti ljubljanskemu stadionu, se je na vznožju trojanskega klanca v smeri proti Ljubljani pripetila prometna nesreča. Beli Fiat 1300 z registracijo MB je lahkomiselno prehiteval strnjeno kolono avtomobilov, iz nasprotne smeri pa se mu je z nezmanjšano hitrostjo bližal Mercedes z ljubljansko registracijo. Trčenje na spolzki cesti je bilo neizbežno! Epilog nepremišljenega ravnanja mariborskega voznika je bil takšen, da je ljubljanskemu vozilu zdrobilo levi sprednji blatnik in odtrgalo kolo, Fiatu 1300 pa je močno zdrobilo zadnji del vozila.

Organi LM in posebna komisija sta kmalu po nesreči posredovali in cesta v smeri Ljubljana je bila nekaj časa delno zaprta.

Dolga kolona avtomobilov iz štajerske smeri je vozila z zmanjšano hitrostjo mimo razbitih avtomobilov in verjetno nihče od potnikov ni mislil, da so šele pred nekaj minutami iz enega izmed poškodovanih vozil potegnili tri igralce »Maribora«. K sreči so Rajačić, Grloci in Mioč staknili le lažje poškodbe, mimo tega pa še pretrpeli šok.

Novica se je medtem naglo širila po ljubljanskem stadionu in simpatizerji »vijoličastih« so s strahom pričakovali prihod svojih ljubljencev na igrišče. Rajačić je potem — kot vemo — kljub temu nastopil na levem krilu, čeprav mu je pri segrevanju znova pričela teči kri po obrazu. Mioč ni bil predviden za srečanje proti Olimpiji, Grlocija pa smo videli v rezervnem vratarskem dresu, čeprav je pred tekmo čutil bolečine v glavi. Nihče takrat še ni vedel, da je bila Grlocijeva poškodba le težja, kot so prvotno mislili. Po Pirčevem zadetku v 26. minuti igre je mariborski vratar namreč izgubil zavest, tako da so ga morali nemudoma odpeljati v ljubljansko bolnišnico, odkoder se je vrnil z debelim čelnim ovojem šele med tednom.

Še majhna zanimivost. Nesreča mariborskih nogometašev na trojanskem klancu je bila že tretja, odkar »vijoličasti« tekmujejo v II. zvezni ligi. Prvič se je pripetila na poti v Velenje, drugič pa lani, ko so Mariborčani potovali na prvenstveno srečanje v Borovo. Doslej so igralci še vedno odnesli le manjše praske, v bodoče pa bi se kljub temu kazalo izogniti takšnih in podobnih »pustolovščin« z osebnimi avtomobili...

Ponesrečenec Gerloci je izgubil zavest šele na tekmi v Ljubljani. Po golu, ki ga je dosegel Pirc, mu je nenadoma postalo slabo, tako, da so ga morali takoj prepeljati v bolnišnico

IZ PISMA PROF. MARJANA KOLARIČA

Atletska revolucija

Preokret v sistemu vadbe — Haydarpasa središče atletike — Turki poslušajo moj nasvet: atletiko v šole!

V prvih štirih mesecih atletskega dela v Turčiji, sem v glavnem samo potoval in iskal nove in seveda mlade atletske talente. V svojem prvem poročilu, ki sem ga vam poslal lani v juliju, sem omenil, da sem prepotoval vso Turčijo od iranske do ruske meje; če bi seštel vse kilometre, bi jih bilo okoli 15 tisoč. Toda, iz vseh teh ugotovitev, ki sem si jih nabral na tej »ekspediciji« ni bilo pravega rezultata. Našel sem sicer res nekaj mladih metalcev, vendar ko sem spet odšel, jih ni nihče pritegnil k resnemu treningu. In ostalo je lepo pri starem. Takoimenovani »leteči« zvezni trenerji imajo uspeh samo tam, kjer v klubih resno delajo in zato predvsem pomagajo klubskim trenerjem, ki so potrebni pomoči. Ker moja funkcija »potujočega trenerja« ni rodila večjih uspehov, sem izdelal nov načrt dela in ga predložil federaciji. Ta načrt je federacija v celoti sprejela. Dobil sem proste roke in zaupali so mi vse »tehnično politiko«.

Tega, kar mi ni uspelo pri nas doma, upam, da bom dosegel v Turčiji. Že v Črnomlju sem prišel do zaključka, da je gimnazija z internatskim življenjem najboljša ledina za atletiko. Dijaka imaš ves dan v rokah in nekateri že zaradi dolgočasja »ugriznejo« v atletiko. To metodo sem predložil turški federaciji in reči moram, da se stvar lepo razvija.

HAYDARPASA GIMNAZIJA V CARIGRADU — MEKA ZA ATLETE

Ta šola šteje nad 2.700 dijakov, od katerih kar polovica stanuje v šolskem internatu. Prav v to šolo sem zapičil svoj nos. Mesec dni sem obiskoval telovadne ure iz razreda v razred in iskal mlade fante, s kvalitetami metalca. Skozi moje rešeto je šlo okoli 1.500 fantov. Prva selekcija mi je navrgla okoli 100 metalcev, ki so metali 5 kg. težko kroglo nad 10 metrov. Druga selekcija je izločila 25 atletov, ki so dosegli znamko 12 metrov. Med temi je bil novinec, ki je prvič v življenju sunil kroglo 14 m! Prav isto sem delal pri metalcih kopja in pri atletih drugih disciplin.

FEDERACIJA IMA POSLUH ZA MOJ NASVET

Kar mi ni uspelo doma, sem dosegel, kot sem že omenil, na turških tleh. Federacija je kupila in razdelila v letu 1963/64 nič manj kot za milijon in pol dinarjev rekvizitov: trenerk, štoparic, copat itd. Te rekvizite je porazdelila na pet največjih gimnazij v Carigradu in Ankari. Tako je prejela največja gimnazija v Turčiji »Haydarpasa« popolno opremo za 50 atletov. (5 metalnih kopij, 10 krogel, 10 diskov itd.). S tem pa seveda še ni bilo vse rešeno. Federacija je v letošnjih zimskih počitnicah organizirala, na moj predlog — prvič v zgodovini turške atletike. — seminar za profesorje telesne vzgoje. V roke so mi dali celo 16 mm filmski projektor izdelek naše Iskre in obenem najnovejše filme iz Nemčije od Tonija Netta. Seminar je odlično uspel. Učitelji so dobili osnovne pojme o metodi dela na šolah. Da bi profesorji tudi dejansko delali in orali atletsko ledino, je federacija v Carigradu sklenila pogodbo s petimi učitelji, da trikrat na teden nadzorujejo treninge.

Tako sem res vesel nad doseženim uspehom, zadovoljen z razumevanjem atletske federacije in zato tudi prepričan v popoln uspeh...

Ob robu tekme Olimpija : Maribor

Med odmorom nedeljskega derbija na ljubljanskem stadionu je prišlo med gledalci do zanimive polemike, kdo bi stopil med mariborski vratnici, v primeru Vabičeve poškodbe? Dogodki so se namreč zasukali tako, da so Grlocija zaradi posledic avtomobilske nesreče pri trojanskem klancu morali že v sredini prvega polčasa odpeljati v ljubljansko bolnišnico, in da so Mariborčani ostali brez rezervnega vratarja. Kombinacij je bilo mnogo, pravo rešitev pa nam je po končanem srečanju zaupal eden izmed članov tehničnega vodstva »vijoličastih«. K sreči so bili ljubljanski napadalci v neposredni borbi z mariborskim vratarjem izredno fair. V primeru, da pa bi bil Vabič kljub temu poškodovan, bi vstopil v igro Tolič. Čeh pa bi se moral vživeti v vlogo vratarja! Zanimivo je, da je imel mariborski krilec podobno nalogo tudi takrat, ko je še nastopal v mladinski državni reprezentanci.

REZERVIRANO ZA BRALCE

KJE JE ŽANETIC

Sem zelo vnet zagovornik vašega lista. Zato sem prepričan, da mi boste odgovorili na dve vprašanji.

1. Kje je, oziroma v katerem klubu igra odličen nogometaš Hajduka Žanetić? Nekaj časa je kakor vem igral v Dortmundu?

2. Ali je Slavica Zupančič, naša nekdanja odlična predstavnica v alpskem smučanju, prenehala s tekmovalnim smučanjem?

R. F.
V. p. 8142 Beli Manastir

Kje trenutno igra bivši nogometaš Hajduka Žanetić ne vemo. Zanj smo se prenehali zanimati od takrat, ko smo zvedeli, da je samovoljno zapustil svoje matično društvo Hajduk in ostal v tujini. Njegov postopek so obsodili tudi v Splitu ter seveda tudi NZJ.

Slavica Zupančič že nekaj časa smuča samo še za svojo zabavo. S tekmovalnim smučanjem pa se ne ukvarja več.

KJE SO MLADI KOLESARJI

Zelo se navdušujem za kolesarski šport, še posebej pa se zanimam za najmočnejši klub »Rog«. Zato me zanima, kje sta trenutno Roman Grm in Štefan Hvastja? Prav tako me zanima, kaj je s kolesarjem Hafnerjem? Zanima me tudi, kateri kolesarji bodo letos nastopali za prvo moštvo Roga? Ker služim vojaški rok in nimam tako dobrih zvez s Slovenijo, mi boste zelo ustregli, če mi boste na ta vprašanja odgovorili.

Skok Franc
V. p. 4673/5 Štip

Hvastja Štefan, Grm Roman in Hafner Jože so v jeseni leta 1963 odšli v JLA. Medtem ko za Hafnerja ne vemo v kateri četi se nahaja, lahko za ostala dva povemo, da sta v posebni športni četi JLA. Kateri kolesarji pa bodo nastopili v prvem moštvu Roga v letu 1964, ne vedo niti pri Rogu. Šele po prvih tekmovanjih bo lahko trener in funkcionarji Roga določili najboljše in sestavili moštvo.

ŽELIMO SI SLIKE

Sem velik ljubitelj zimskega športa in si vroče želim, da bi imel v svoji zbirki nekaj fotografij znanih športnikov. Prosim vas, da mi pošljete nekaj fotografij Madžarov, Bolgarov, Japoncev, Čehov, Jugoslovanov, Rusov itd. Fotografije lahko pošljete kar na moj naslov.

Milan Likar
Otlica 85, p. Ajdovščina

Podobne prošnje so nam poslali še Paglavec Vitomir, Dijaški dom, Ajdovščina, Metka Muhič, Gornja Radgona, Čibej Marinko, Predmeja 69, Ajdovščina, Čibej Ljubo, Dijaški dom, Ajdovščina, Velikonja Darinko, Predmeja 65, Ajdovščina, Olga Kopajtič, Ljubljana, Marta Pondelek, Lanišča 1, p. Škofljica. Vsem našim bralcem, ki nas velikokrat prosijo za to ali ono sliko, odgovarjamo takole: naša fototeka je zelo skromna, in če bi ustregli vsem prošnjam, bi že v nekaj dneh ostali brez slik. Upamo, da boste našo težavo razumeli in se ne boste preveč jezili, ker zaželenih slik ne boste prejeli.

DRUGO PISMO EDA VECKA IZ INDIJE

Na poti skozi džunglo

Iz Gauhatija smo odpotovali 18. marca v Shilong. Potovali nismo z letalom, ampak z avtomobili. Treba je bilo prevoziti 240 milj. Za to razdaljo smo potrebovali pet ur. Ovirala nas je cesta, ki je bila zelo ozka, zraven vsega pa je peljala še skozi džunglo. Za nas je bilo to najlepše in najbolj zanimivo potovanje.

Predvsem smo občudovali visoka drevesa, najrazličnejše rastline, palme in živali. Žal večjih živali nismo mogli videti, ker živijo v notranjosti džungle. Vse polno smo videli opic. Ko smo se peljali skozi džunglo, je nenadoma nekaj udarilo v avto. Šofer je ustavil in pogledal kaj bi lahko bilo. Povedal nam je, da da se z nami pelje še nekdo — opica. Na avtomobilu je res sedela opica in se ni pustila prav nič motiti.

Na koncu džungle smo videli še neko zanimivost. Najbolj strupeno kačo v Indiji, kobro. Iz avtomobila smo gledali prizor, ko je lastnik kače žvižgal na piščalko, kobra pa je plesala po zraku. Ni nam bilo žal plačati nekaj rupij, saj kaj takšnega ne vidiš vsak dan.

V Shilong smo prispeli ob dveh popoldne. To je mesto s 300 tisoč prebivalci in ima prelepo okolico. Na sredi mesta je celo jezero. V prvem trenutku se nam je zdelo, da smo prišli v Slovenijo. Mesto leži med hribi, povsod pa smo videli mnogo lepih borov.

Podnebje je precej hladno. Ljudje niso preveč podobni Indijcem, bolj so nas spominjali na Burmance. Nam na čast so zvečer priredili ples. Indijci so se nam predstavili kot odlični poznavalci modernih plesov. Prireditev je trajala do polnoči.

Naslednji dan smo imeli nastop ob 17 h popoldne. Dvorana je bila popolnoma zasedena in je bilo v njej več kot dva tisoč gledalcev. Prireditev si je ogledal celo predsednik države Asan, ki nas je kasneje tudi sprejel. Bil je leta 1959 v Ljubljani.

Takoj po nastopu smo z avtomobili odpotovali v Yorhati. To mesto je le 75 km oddaljeno od kitajske meje. Yorhati je znano po velikih plantažah čaja. V njem predelajo približno 70 odstotkov vsega čaja, kar ga pridela Indija. Mesto ima tudi največji laboratorij na svetu za raziskovanje čaja. Asan šteje 12 milijonov prebivalcev, od tega jih dela na plantažah 1,200.000.

Posebno pozornost je vzbudil prelep naravni živalski vrt. Za ogled vrta dobiš slona, ki te nosi po vrtu in si lahko ogleduješ vse zanimivosti.

Za danes dovolj, v prihodnjem pismu pa o našem nastopu v Kalkuti.

PO ENO SLIKO...

Bojazen mariborskega slikarja Pišofa pred nedeljskim srečanjem nogometašev Olimpije in »Maribora« je bila neupravičena. Iznajdljivi Mariborčan je namreč pred tekmo obljubil v primeru zmage ali neodločenega izida srečnim strelcem »vijoličastih« iz svoje bogate zbirke po eno sliko. Pred pričetkom nedeljskega srečanja je bil mariborski slikar še posebej zaskrbljen, saj sta bili deževno vreme in spolzko igrišče kot nalašč za dobre strelce. No, napadalci se kljub temu niso posebno izkazali in Pišof bo samo ob eno mojstrovino...

KDO BI SI MISLIL...

Veliko naših nogometašev nastopa v tujini z večjim ali manjšim uspehom. V zamejstvu pa niso samo aktivni nogometaši, marveč tudi nogometni trenerji, od katerih so mnogi postali prav sloviti. Med našimi znanimi trenerji, ki so že več let celo v daljnih azijsko-afriških deželah, so Toni Pogačnik, Slavko Kodrnja, Brocić itd. Prav v sosednji Grčiji, pa je kot kaže kopica jugoslovanskih nogometnih strokovnjakov, ki imajo večje in manjše uspehe. Trenutno je prav gotovo najpopularnejši Bobek, saj je njegov klub Panathanaikos na prvem mestu brez praza! Manj uspeha imajo, kot kaže bivši znani igralci in kasneje trenerji jugoslovanskih klubov, kot Simonovski, Palfi, Petrović in Mihajlović. Kot vidimo je v Grčiji prava invazija jugoslovanskih nogometnih trenerjev.

*

V enem izmed naših športnih listov smo zvedeli na isti strani za dve nasprotujoči si novici. Znano je, da je trenutno na gostovanju po Indiji jugoslovanska namiznoteniška reprezentanca, ki je odigrala že več srečanj. No, in v teh komentarjih je napisano, da je Marković svojevoljno, brez dovoljenja trenerja Harangoze odpotoval v domovino. O njegovi krivdi — tako je napisano v enem od dveh komentarjev v isti koloni — bo razpravljal in odločal Sekretariat osrednje namiznoteniške zveze. Takoj pod to novico pa je zapisana druga: Jugoslavija je premagala Indijo s 3:1. V tem srečanju ni nastopil reprezentant Marković, ker je nenadoma zbolel. Upamo, da njegova bolezen ni huda? Zdaj pa presojajmo celoten položaj: ali je Marković res samovoljno zapustil Indijo, ali pa je samo zbolel...

*

Prizadeti košarkarski klubi zvezne moške košarkarske lige niso najbolje opravili »izpita« glede svoje doslednosti. Znano je namreč, da so klubi, kjer igrajo reprezentanti, ostro protestirali zaradi nepravilne odločitve Sekretariata KZJ. Prizadeti klubi so celo trdili, da se bodo zoperstavili tem odločitvam in ukrepali tako, kot je pravično in tudi koristno pri popularizaciji košarkarskega športa pri nas. Od vsega tega je ostalo bore malo. Prejšnjo nedeljo se je začelo državno prvenstvo v košarkarki in ostalo je pri odločitvah Sekretariata KZJ. Vprašujemo se torej, zakaj najprej toliko prahu, nepotrebnega besedičenja, slabe volje, če prizadete strani ne vztrajajo pri doslednih izjavah, ki so dobile celo javno publiciteto!?

*

Od 17. do 19. aprila bo v Zagrebu v spomin pokojnega odbojkarja — Zdenka Mikine, velik mednarodni odbojkarski turnir. Nastopali bodo: Lokomotiva iz Moskve, Slavija iz Prage, Brabo iz Antwerpna in domača Mladost. Nastopile bodo tudi ženske in sicer: Lokomotiva iz Moskve ter zagrebški vrsti Mladost in Lokomotiva. Ne smemo prezreti še mladinskega turnirja. Zares, prava mednarodna odbojkarska revija,

*

Na Švedskem imajo preveč smučarskih skakalcev! Zato so morali na zadnji tekmi opraviti že kvalifikacijski izpit. Kasneje je kljub temu situ nastopilo okrog 80 tekmovalcev! In pri nas?

*

Bivši svetovni prvak v težki kategoriji v boksu Dempsey toži športni časopis »Sports Illustrated« zaradi razžaljenja časti. Užaljeni boksar zahteva 3 milijone dolarjev za odškodnino, ker je njegov menažer Jack Kearns priobčil v tem listu svoje spomine, ki ne ustrezajo resnici. Dempsey je ogorčen zaradi tega pisanja, ker ga omenjeni menažer obtožuje, češ, da je osvojil naslov svetovnega prvaka proti Willardu samo zato, ker je imel okrepljene mavčne ovoje.

*

Večkrat svetovna in olimpijska prvakinja v umetnostnem drsanju Sjoukje Dijkstra je postala častni letalski kapetan nizozemske letalske družbe KLM. Bila je močno presenečena in izjavila: »Ponosna sem, ker ste me počastili s tem naslovom. To imenovanje« mi prinaša tudi določene ugodnosti. Lahko bom brezplačno potovala na vse strani sveta in s tem se mi bo izpolnila dolgoletna želja. Toda, verjemite mi, tega naslova ne bom slabo izkoriščala. Hočem se tudi priučiti pilotskega poklica. Upam, da mi pri tem »študiju« ne bo spodletelo!?«

AFRIKA - AMERIKA - AVSTRALIJA - EVROPA - AZIJA

Kljub milijardi Pele ostane doma!

Le Milan, Internazionale in Juventus s polno malho — Pele tudi izvrsten vratar — Santos za nobeno ceno ne spusti iz rok najboljšega nogometaša sveta

Vsakih nekaj tednov se v mednarodnem športnem časopisju pojavljajo vesti, da bo nogometaš Pele zamenjal Santosov dres z dresom kakega evropskega kluba, pri tem omenjajo predvsem italijanske. Kot glavni interesenti se pojavljajo Milan, Internazionale in Juventus, ki bi bili menda edini sposobni, da nekako spravijo skupaj odkupnino, ki bi bila med 800 milijoni in 1 milijardo dinarjev. Tudi iz španskih virov je večkrat slišati, da se Real iz Madrida prav tako zanima za »črni biser«. Glasovi o Pelejevi preselitvi so se posebej vztrajno širili po očitnem nazadovanju forme tega igralca, ki so jo imeli za posledico prevelikega angažiranja v številnih tekmah Santosa in državne reprezentance.

Govorili so, da ima Pele brazilskega nogometa čez glavo dovolj in da ga napadajo, ker ni več tisti kot je bil nekdaj. Zato mu popuščajo tudi živci in ob neki taki priložnosti se je stepel s svojim tovarišem iz moštva, Coutinhom. Ob teh vesteh je npr. italijanska Gazzetta dello Sport vedela pisati, da si je Juventus s posredovanjem svojega nekdanjega znanega igralca Bonipertija, že zagotovil pravico do nakupa Peleja. Kaj je torej, bilo in je res v zvezi s tem morebitnim najdražjim nogometnim prehodom v zgodovini športa?

Najbolj naravno je bilo, da so vprašali kar neposredno Peleja o tem, kaj bo z njim v prihodnji sezoni. Vprašanje je bilo neposredno, namreč, če bo igral pri Juventusu. Črni umetnik z žogo pa je odgovoril takole: »K Juventusu? Kaj pa naj delam tam?« Najbrž bo kar držalo, da Peleja še zlepa ne bodo mogli privabiti v Evropo. Medtem igra na domačih igriščih zopet v veliki formi. Nedavno je postal Santos tretjič brazilski pokalni prvak, predvsem po njegovi zaslugi. Še posebej se je izkazal v obeh tekmah proti klubu Gremio Porto Allegre. V prvi tekmi je dosegel dva gola in drugi prav toliko, potem je bil izključen vratar Gilmar in Pele ga je zamenjal med vratnicami. Tudi v tej vlogi je bil odličen in je obdržal vrsto nevarnih strelov in se izkazal z lepimi paradami. Še boljši je bil v obeh odločilnih tekmah proti FC Bahiji, saj je sam dosegel nič manj kot pet golov.

»Kje si morete misliti, da bi takega fanta sploh hoteli kamorkoli pustiti,« meni predsednik Santosa, Aitie Curi. »Bili bi največji norci, če bi si dovolili kaj takega.« Istega mnenja je tudi brazilska nogometna zveza, kjer so vodilni soglavni v tem, da lahko ponoven uspeh na svetovnem prvenstvu leta 1966 gradijo predvsem na Peleju, če bo v primerni formi. Senor Curi pravi: »Pele je pač izredna pojava in kot takega ga moramo tudi ocenjevati. Pri nas lahko zasluži praktično toliko kot želi. Le malo ljudi pri FC Santosu sploh ve koliko je njegov mesečni dohodek, seveda ni med temi obvteščenimi prav nobenega igralca. Samo za nedavno pokalno zmago nad Bahijo je dobil približno 2 milijona premije. Nogometaš gre pač v inozemstvo v glavnem vendar le zato, ker hoče več zaslužiti. Tega pa Peleju ni več treba, saj bi si danes lahko privoščil, da obesi nogometne čevlje na klin in živi od obresti denarja, ki ga je z nogometom že zaslužil. Kako naj ga torej v takih pogojih zanima še tako ugodna ponudba iz Španije ali Italije? Ne, Pele bo ostal v Braziliji. Pele je duša Santosa in svoje duše pač ne velja prodati.«

Pele je v Braziliji v takem položaju, da si takorekoč sam določa ceno. To predvsem tudi s pomočjo visokih ponudb iz Evrope, ki jih morda celo na videz sprejema, samo da bi si povišal ceno na domačem nogometnem tržišču. Menda pa mu tega niti ne morejo preveč očitati, kar pomeni, da mu Santos in zveza že sama od sebe zagotavljata tako visoke dohodke, da mu ni niti treba poskušati s kakršnim koli izsiljevanjem in lahko ostane dobri fant. Ob vsem tem pa se očitno doma počuti mnogo boljše kot n. pr. njegov soigralec Amarildo, ki igra v Italiji, sicer mnogo zasluži, prav vživeti pa se ne more.

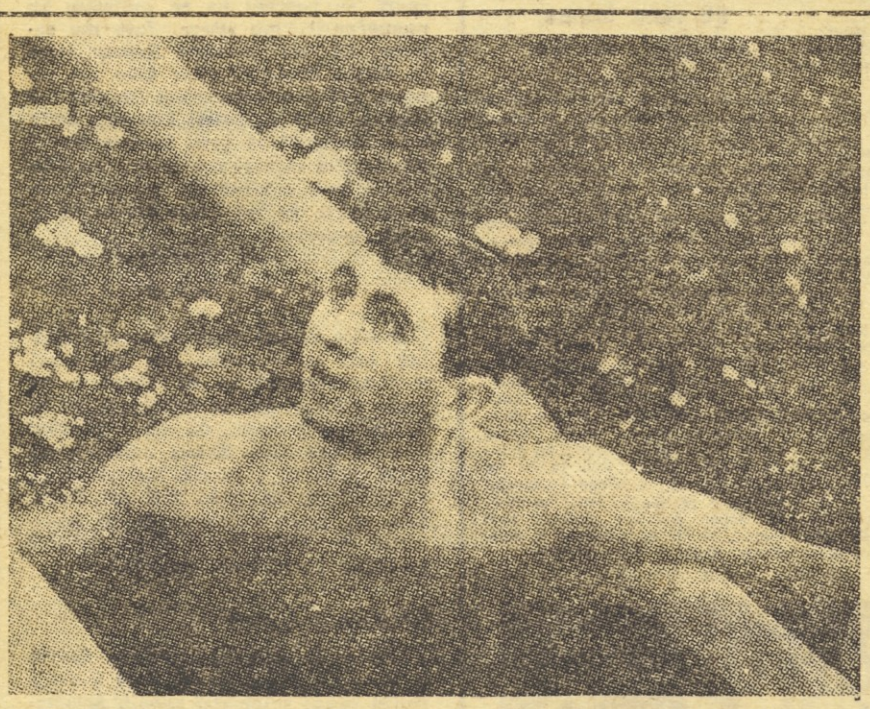

Sovjetski plavalec Prokopenko je nedavno dosegel evropska rekorda v plavanju na 100 in 200 m prsno. Njegov dosežek na 100 m je tudi svetovni rekord

GOSPODJE, PROSIMO TIŠINO!

V športu je najbrž le malo takih ostankov »dobrih, starih časov« kot je londonski klub v Cafe Royal. Vsako drugo sredo prirejajo v prostorih tega kluba boksarske prireditve pred res izbrano družbo gledalcev. Dostop imajo samo člani kluba, vsega jih je 650, ki sedijo pri mizicah v frakih in smokingih in brez besed sledijo dogodkom v ringu. V odmorih med rundami potihem naročajo natakarjem in žvenket kozarcev včasih zmoti tišino, v kateri se borita moža v ringu. Tudi po koncu borbe se le redkokdaj zasliši tiho ploskanje v prostoru, ki je sicer tapeciran s svilo. Po vsaki borbi izplačujejo drug drugemu izgubljene stave, vsako novo borbo pa najavijo »Gospodje, prosimo tišino!«

Zlata doba National Sporting Cluba, tako se ta elitna družba imenuje, je bila pred 70 leti. Tedaj je predsednik vedno prosil novinarje, naj ne omenjajo imen gostov, ker je bilo tedaj prepovedano gledati boksarske prireditve. Ring v klubu je videl mnoge znane boksarje in leta 1922 so pri borbi Francoza Carpentierja in Angleža Teda Kida Lewisa prodajali vstopnice po »malenkostni« ceni približno 120.000 dinarjev, kar ni doslej še nikakršna boksarska prireditev nikjer dosegla. Tedanji klubski prostori so bili v Covent Gardenu in šele pred nekaj leti se je klub preselil v Cafe Royal. Tudi dandanes so skoraj vsi člani kluba pripadniki plemstva in še vedno se strogo držijo pravila, da število članov ne sme preseči 650.

Pred boksarskimi prireditvami ob sredah člani kluba navadno večerjajo in posebna predstava za vse mimoidoče je ob 19 uri, ko drug za drugim prihajajo Rolls-Royce avtomobili in londonska »krema« izstopa pred Cafe Royalom, ker jo pričakuje spoštovanje zbujajoč vratar. Članstvo v klubu je tudi še danes krepko draga stvar. Razen visoke letne članarine potrošijo člani mnogo na stavah, razen tega pa često prirejajo tudi prireditve v dobrodelne namene, predvsem v pomoč ostarelim boksarjem brez sredstev. Vsekakor pa je National Sporting Club v Royal Cafe eden ostankov dobrih starih časov angleškega športa in boksa še posebej.

MANUEL FANGIO

20

NEVARNO ŽIVLJENJE PRI 300 kmh

Ta dirka je tudi veljala za svetovno prvenstvo in je bila uvrstitev kaj važna. Že v prvi fazi dirke sem imel skoraj usodno težavo in po postanku pri boksih sem zaostal za cel krog za vodilnimi.

Nisem hotel odstopiti, še posebej zato, ker smo tekmovali pred občinstvom, ki je skoraj v celoti navijalo zame. Pričel sem zasledovanje in po vrsti prehiteval dirkače. Glavni nasprotnik mi je bil Moss, ki sem ga v vsakem krogu ujel za približno 2 sekundi; pozneje je imel Moss na svojem vozilu težave z oljem in že sem bil na čelu. Seveda pa dirka še ni bila dobljena. Tudi jaz sem se enkrat za spremembo postavil s tem, da me je zaneslo s ceste, na srečo brez poškodbe vozila. To je bilo 20 krogov pred ciljem.

Komisarji dirke so mi pomagali spraviti vozilo na cesto in nadaljeval in zmagal sem dirko, ne glede na protest Maseratijevega vodje Ugolinija, češ da so mi pomagali tudi gledalci. Dragocene točke za svetovno prvenstvo, so mi prinesle izredno ugodno izhodišče, saj sem imel po prvi dirki maksimalno število točk.

Potem ko sva s Castellotijem osvojila prvo mesto na dirki »12 ur Sebringa« smo se zopet podali v Evropo. Za spremembo pa dajem besedo prijatelju Giambertoneju.

— Globoko sem si oddahnil ko sem videl na letališču stopiti iz letala Juana in Andreino. Hiša Ferrari je bila zelo zainteresirana na udeležbi trikratnega svetovnega prvaka na dirki v Siracusah. Fangio, Musso, Collins — na rdečih Ferrarijih niso imeli enakopravnih nasprotnikov in v omenjenem vrstnem redu so prišli skozi cilj.

Žal pa moram sedaj poročati o dogodkih, ki ne mečejo najlepše luči na firmo Ferrari. Zaradi določenih ekonomskih interesov so hoteli, da bi osvojil naslov prvaka Anglež, ker bi s tem najbrž povečali prodajo svojih avtomobilov v vsem Commonwealthu. Ne glede na to, da je bil Fangio že trikrat svetovni prvak, ga niso postavili za vozača številka ena hiše Ferrari in ne le to, vso sezono so ga spremljale čudne, za nas nerazumljive težave, ki menda niso bile vedno le »višja sila«.

Začelo se je na dirki »1000 milj«, kjer je vozil Juan takorekoč 11 od skupno 12 ur v kadi z vodo ali vsaj pod stalno prho, ker je popustil del opreme, ki je bil namenjen hlajenju. Ne poznam dirkača, ki bi pod takimi pogoji zdržal toliko časa in prišel celo na cilj. Črna serija se je nadaljevala na Veliki nagradi Velike Britanije, kjer je Fangio moral odstopiti v Montecarlu, kjer je bil njegov avtomobil zopet v mizernem stanju in je dirko nadaljeval na Collinsovem. Najbolj čudni pa so bili dogodki na Veliki nagradi Belgije, kjer je odstopil zaradi velikega pomanjkanja olja, ko so ga mehaniki odpravili z besedami »olje je uhajalo«, vendar nam je na cesti uspelo ugotoviti, da nihče ni izgubljal olja, torej tudi Juanovo vozilo ne. Kaj je moralo biti torej drugega kot da so Fangiu enostavno nalili le za polovico potrebne količine olja, kar je seveda bila pravcata sabotaža in to v lastnih vrstah.

Še bolj čudna je bila prigoda na Veliki nagradi Francije v Reimsu, kjer mu je iz majhne luknjice ves čas brizgal bencin v obraz. Enkrat so ga torej polivali z vodo, drugič z bencinom, tretjič mu izpustili olje. Bilo je za podivjati! Dirko je nadaljeval in to v več kot velikem slogu. Dosegel je nov rekord za en krog s povprečno hitrostjo 205 km na uro, toda vse skupaj je zadostovalo komaj za četrto mesto. Tako grenki spomini vežejo Fangia na to leto, da mi je ob pisanju spominov rekel: »Piši ti o tem prekletem letu, nočem se ga spominjati.«

Ubogi Juan je bil vedno bolj živčen zaradi neuspehov, ki jih ni bil kriv niti sam, niti ne vozilo kot tako. Odšla sva k psihologu, ki je nasvetoval počitek. Fangio res ni nastopil na dirki v Rouenu, na veliko razočaranje organizatorjev in gledalcev.

Jaz pa sem se med tem srečal s šefom hiše Ferrari, Enzom Ferrarijem in vrgel karte na mizo. Zahteval sem posebnega mehanika za Fangia med vsemi naslednjimi dirkami za svetovno prvenstvo. Po krajšem premišljevanju sem dobil pristanek.

Naslednja dirka je bila v Silverstonu — za Veliko nagrado Anglije. Prišel je posebni mehanik in opozoril sem ga, da se noč in dan ne sme ganiti od avtomobila in da se ga sme razen Fangia samo on dotakniti. Najprej me je le debelo gledal, potem pa se z zadovoljstvom lotil svoje odgovorne naloge. Ni bil samo dober mehanik, ampak tudi človek, kateremu je veljalo zaupati. Fangio, ki se je počutil vendar enkrat zopet nekoliko bolj varnega, je vozil kot malokdaj in tudi zmagal. V skupni oceni za svetovno prvenstvo je le še za točka zaostajal za vodilnim Collinsom.

Na kratko - Na kratko - Na kratko - Na kratko - Na kratko

Poročajo, da si je francoski namiznoteniški igralec Denneteres izmislil posebno aparaturo, ki mu omogoča, da trenira brez partnerja. Na eni strani mize je namreč pritrdil posebno napravo, ki je menda sposobna 120 krat v minuti vrniti žogico. O praktični vrednosti tega aparata za zdaj še ne vedo mnogo povedati.

●

Na originalen način so svoje družinske skrbi uspele rešiti igralke hokejskega kluba Verwycke v Belgiji. Med igralkami je namreč nič manj kot šest mater, ki imajo 10 otrok in vedno so bile težave v času ko naj bi hokejistke trenirale. Pa so sestale in sklenile: možje bodo imeli izmenoma dežurno službo ko bodo žene na treningu ali tekmah. Pravijo, da se je kar dobro obneslo.

●

Blagajnik francoske zveze za rugby je imel presenetljivo doživetje. Ko je reprezentantu Fournierju poslal formular za obračun stroškov ob neki reprezentančni tekmi, je dobil pismo naslednje vsebine: »Tekma mi je bila všeč, da želim stroške kar sam nositi. Povračilo stroškov ni potrebno.« Zlobneži pravijo, da je blagajnika skoraj vrglo, ko je prebral to pismo.

●

Najdaljši prosti strel v zgodovini nogometa je izvedel neki branilec pristaniškega kluba Southampton v Angliji. Ko je streljal, je žoga zletela preko ograde igrišča na nek kamion, ki je tedaj peljal tovor za neko ladjo. Žoge niso opazili in so jo naložili na ladjo, kjer jo je odkril šele prejemnik pošiljke — v Avstraliji. Ker je bi na žogi še viden napis FC Southampton, jo je kljub po nekaj mesecih dobil nazaj.

Razpored četrtfinalnih tekem za evropski nogometni pokal: Madžarska : Francija 25. aprila v Parizu in 23. maja v Budimpešti, Švedska : SZ 13. maja v Stockholmu in 27. maja v Moskvi, Irska : Španija obe tekmi sta bili že odigrani in sicer z 1:5 v Sevilli in 0:2 v Dublinu. Danska se je v polfinale že uvrstila s tremi tekmami proti Luksemburgu. Zrebanje polfinalnih tekem bo 5. maja.

●

Ameriški tekač z ovirami Roy Hicks je dosegel v Los Angelesu na 110 m ovire odličen rezultat 13,4.

●

Nekaj rezultatov z zimskega prvenstva ZDA v plavanju v Bartlesvillu: 1650 y PROSTO Saari 16:49,3, Schollander 17:06,6, 400 y MEŠANO Roth 4:13,2, Hetz (ZRN) 4:15,8, 200 y PROSTO Schollander 1:42,6, 200 y HRBTNO Batsch 1:56,5, 200 y PRSNO Matsumoto (Japon) 2:09,7, 200 y METULJČEK Schmidt 1:53,8, 100 y PROSTO Clark 47,1, 100 y PRSNO Craig 1:00,1, 100 y HRBTNO Bennet53,7, 100 y METULJČEK Richardson 50,8, 500 y PROSTO Schollander 4:44,5.

●

S finalno zmago nad Španijo s 4:0 (2:0) si je mladinska nogometna reprezentanca Anglije v tretje zagotovila prvo mesto na mladinskih turnirjih UEFA.

●

Na tradicionalnem krosu parliškega lista L'Humanite je slavil presenetljivo zmago madžarski tekač Mecser pred Viltom (SZ), Chromikom (Poljska), Orentasom in Bolotnikovim (SZ). Pri ženskah je zmagala Gurevič (SZ).

II. ZVEZNA NOGOMETNA LIGA

Izgubljeni točki sredi Maribora

Zanesljiva zmaga Olimpije v Slavonskem Brodu – Čelik ni bil kos razigranemu Zagrebu – Kaže, da je vprašanje prvaka že rešeno

BSK : OLIMPIJA 0:2 (0:0)

SLAV. BROD, 12. aprila. Gledalci, ki so danes v velikem številu prihiteli na stadion v Slav. Brodu, so z velikim zanimanjem pričakovali srečanje med Olimpijo in BSK. Olimpija ima v Slav. Brodu velik ugled in velja za eno najboljših ekip v II. zvezni ligi, BSK pa je v spomladanskem delu startal odlično in ni izgubil še nobene tekme. Športna javnost se je močno zanimala za sestavi obeh moštev, saj je bilo že pred začetkom tekme jasno, da bosta moštvi nastopili drugače kot ponavadi. V BSK ni bilo nekaterih standardnih igralcev, ker so pred nekaj dnevi odšli v JLA, medtem ko je moštvo Olimpije prišlo v Slav. Brod oslabljeno. Standardni branilec Jovičević in napadalec Rudinski sta morala namreč zaradi poškodb ostati doma.

Razpoloženje v obeh taborih je bilo pred današnjim srečanjem precej enako. Nogometaši obeh moštev so namreč upali na zmago, povsod je bilo slišati dosti optimizma. Res je sicer, da ima Olimpija precej slabe izkušnje z ligašem iz Slav. Broda, vendar je sedaj moštvo Olimpije v dobri formi in vsi so pričakovali dober izid srečanja. Domačini so namreč mislili, da jih tudi Olimpija ne more ustaviti ob odličnem startu v spomladanskem delu prvenstva.

Pa vendar obe točki sta konec koncev odšli v Ljubljano.

NEVELJAVEN GOL

BSK je začel igro dokaj ofenzivno. Posluževali so se taktike z dolgimi žogami in večkrat spravili obrambo Olimpije v dokaj neprijeten položaj. V 5. minuti so domačini dosegli tudi gol, ki pa ga je dobri sodnik Bulatović ob velikem razočaranju gledalcev razveljavil zaradi offsidea.

Olimpija se je kmalu znašla in prevzela iniciativo v svoje roke. Za ilustracijo lahko navedemo, da je bilo v 30. minuti razmerje kotov že 5:1 v korist Olimpije. Ko so nogometaši BSK videli, da napadalna petorka Ljubljančanov dobro deluje, so se poslužili druge taktike in začeli so igrati obrambno. Pri tem seveda niso pozabili na dokaj nevarne protinapade. Kostić, ki je bil danes najnevarnejši napadalec BSK, je v 32. min. skoraj ukanil vratarja Žabjeka, ko je precizno streljal v desni zgornji kot, vendar je bil Žabjek danes tako rekoč nepremagljiv in je to žogo ujel.

PRVI DOLG NIKOLIČA V DRESU OLIMPIJE

Nikolić, ki je šele pred kratkim prvič oblekel dres Olimpije, se je že kar dobro vživel v novo sredino. V današnjem srečanju proti BSK mu je uspelo doseči tudi rvi gol, odkar igra v dresu Olimpije, zaradi česar je bilo njegovo veselje seveda še večje. Prav on je namreč v 48. min. zaključil lepo kombinacijo celotnega napada Olimpije z lepim strelom v nebranjeni del vrat BSK. Vratar domačih pri tem ni mogel nič pomagati — 0:1 v korist Olimpije.

BSK HOČE IZENAČITI

Ko so domačini videli, da se jim točke izmikajo, so začeli igrati precej ostro in poskušali z neprestanimi napadi spraviti odličnega vratarja Žabjeka v »mat« položaj. Toda to se jim ni posrečilo, predvsem zaradi tega, ker je bila obramba Olimpije vedno na mestu, vratar Žabjek pa je prav gotovo odigral svojo najboljšo tekmo letošnje sezone. Branil je namreč v zares velikem slogu in ga enostavno ni bilo mogoče premagati. Ujel je vse strele, večkrat se je brez strahu vrgel napadalcem BSK pod noge, tako da njegova vrata niso bila nikoli v resni nevarnosti.

ZAGORC V VRATNICO

V tej seriji napadov BSK, ko je bila večina domačih igralcev na polovici Olimpije, se je Zagorc dvakrat odločil za nevarne protinapade. Enkrat bi prav lahko dosegel gol, saj je bil sam iz oči v oči z vratarjem, vendar tokrat ni bil pri strelu in se je žoga odkotalila v aut. Kmalu zatem se je znašel v podobnem položaju in njegov udarec je bil mnogo močnejši in boljši. Tokrat pa je imel smolo, kajti žoga se je odbila nazaj od vratnice v polje prav na noge Mladenoviću. Ta je še enkrat ostro streljal in vsi smo že videli žogo v mreži. Olimpija tudi tokrat ni imela sreče! Mladenović je s svojim strelom zadel enega nasprotnih igralcev, ki je prav v tem trenutku skočil v vrata in tako je ta idealna priložnost ostala neizkoriščena.

IN VENDAR ZAGORC 2:0

Bilo je le še dve minuti do konca tekme, ko so se nogometaši BSK še vedno trudili, da bi izenačili. Žabjek je dobro reševal vse neprijetne položaje pred svojimi vrati in bil celo pri tem poškodovan, vendar je ob zdravniški pomoči igro nadaljeval. Ko je bila pozornost igralcev BSK obrnjena k vratom Olimpije, je žogo nenadoma dobil Zagorc, preigral srednjega krilca BSK in sam stekel proti vratom, kjer mu ni bilo težko doseči zaželenega cilja 2:0.

OLIMPIJA ZADOVOLJILA

Današnje srečanje je bilo živahno in borbeno in če bi ocenjevali igralce, bi gotovo dobil najvišjo oceno vratar Žabjek. Tudi vsi ostali igralci zaslužijo pohvale, medtem ko je bil pri domačih najboljši Kostić. Sodniku Bulatoviću ni kaj zameriti.

ŠE DVE IZJAVI

Mladenović (kapetan Olimpije): »Naša zmaga je zaslužena, in z malo več sreče bi lahko dosegli še kak gol. Najboljši na igrišču je bil naš vratar Žabjek.«

Kostić (srednji napadalec BSK): »Olimpija je bila boljša in naš poraz je zaslužen, čeprav mislim, da nas je sodnik nekoliko oškodoval.«

inž. Istenič

BSK: Hodžić, Djuredović, Pavičić, Barić, Jasenica, Birger, Jović, Udović, Jakšić, Kostić, Makić.
OLIMPIJA: Žabjek, More, Kokot, Kapidžić, Kulenović, Srbu, Frančeškin, Mladenović, Zagorc, Nikolić, Corn.
STRELCI: Nikolić v 47. in Zagorc v 88. min. za Olimpijo.
SODNIK: Bulatović iz Beograda.

II. ZVEZNA LIGA – ZAHOD

1.	Zagreb (1)	22	14	6	2	44:16	34
2.	Olimpija (4)	22	11	5	6	30:17	27
3.	Borac (2)	22	12	3	7	40:35	27
4.	Maribor (3)	22	10	6	6	41:19	26
5.	Sloboda (6)	22	9	6	7	41:36	24
6.	Čelik (5)	22	8	7	7	26:29	23
7.	Slavonija (8)	22	8	6	8	35:32	22
8.	Varteks (9)	22	8	6	8	32:33	22
9.	Šibenik (11)	22	6	9	7	25:30	21
10.	Lokomotiva (7)	22	7	7	8	26:35	21
11.	Borovo (13)	22	8	4	10	34:34	20
12.	BSK (10)	22	6	7	9	24:27	19
13.	Bosna (12)	22	5	9	8	19:34	19
14.	Famos (14)	22	6	6	10	27:41	18
15.	Istra (15)	22	6	4	12	21:36	16
16.	Sparta (16)	22	4	5	13	24:45	13

V naslednjem kolu bodo igrali

Maribor : Varteks
Slavonija : BSK
Olimpija: Sloboda
Lokomotiva : Famos
Šibenik : Zagreb
Čelik : Spartak
Istra : Borovo
Bosna : Borac

II. ZVEZNA LIGA — VZHOD

Sutjeska	22	14	3	5	37:26	31
Bor	22	12	4	6	34:24	28
Trepča	22	11	6	5	42:31	28
Radnički B	22	9	8	5	40:26	26
Proleter	22	9	6	7	47:32	24
Pobeda	22	9	6	7	39:31	24
Borac	22	7	9	6	24:20	23
Bačka	22	9	5	8	25:28	23
Budućnost	22	8	6	8	33:26	22
Priština	22	9	3	10	24:26	21
Željezničar	22	8	4	10	31:34	20
Jedinstvo	22	7	5	10	30:31	19
Spartak	22	8	3	11	26:34	19
Srem	22	6	7	9	24:32	19
Subotica	22	6	2	14	20:39	14
Radnički S	22	2	7	13	23:51	11

MARIBOR : SLAVONIJA 0:1 (0:0)

MARIBOR, 12. aprila. — Mit o nepremagljivosti mariborskih nogometašev na domačem igrišču v Ljudskem vrtu je bil danes postavljen pred težko preizkušnjo. Okoli 6000 gledalcev je 75 minut zaman bodrilo domače moštvo. Potem se je zgodilo najhujše, namreč to, česar pred tekmo, verjetno ni nihče vzel v račun. Gostje, borbeni in srčni borci, sami prefinjeni tehničarji, ki so že od prve minute dalje točno vedeli, kaj hočejo, so izvedli napad po levi strani. Obramba domačih je »spala« in Gucmirtl I je sam prodiral proti Vabiču. Že je kazalo, da iz tega prodora gostov ne bo nič, kajti mariborski branilci so vidno dohitevali nasprotnikovega napadalca. Mariborski vratar je slabo ocenil položaj in v nepravem trenutku zapustil svoja vrata. Gucmirtl I je bil hitrejši in v paraboli streljal v prazna vrata. Domačini so se prijemali za glavo, gostje pa so se od veselja valjali po travi. Veliko presenečenje!

V ZNAMENJU LAHKOMISELNE IGRE VIJOLIČASTIH

Ni naključje, da potekajo zadnji obračuni v Ljudskem vrtu v senci srečanj, ki jih že dopoldne igra »Zagreb« na svojem igrišču. Lahkovernost nogometnih simpatizerjev je povsod velika in kdo bi zameril prav mariborskim, da so tudi pred današnjim prvenstvenim zavrtljajem še upali na nemogoče. Namreč, da bo Lehnerjevemu moštvu slej ko prej zastal korak in da bo šele razplet dogodkov v finišu odločil o moštvu, ki bo prihodnje leto tekmovalo v I. zvezni ligi.

Še predno sta se danes enajstorici Maribora in Slavonije spoprijeli za točke je bilo kazno, da so možnosti vijoličastih o visoki zmagi Zagreba nad Čelikom minimalne. Kljub temu so Mariborčani že od 1. minute dalje izredno napadali, silovito pritiskali na vrata gostov, izigrali dve ali tri priložnosti — potem pa močno popustili. Kar smo gledali v nadaljevanju, je bila pač slaba reklama za nogometni šport. Igralci so kar tekmovali med seboj, kdo bo zagrešil več slabih podaj in igral slabše. Mimo tega so igrali izredno še lahkomiselno, celo brez prave volje, kot da ne bi šlo za dragocene prvenstvene točke.

PIRČEV STREL V *VRATNICO*

Na prste bi lahko prešteli nekaj priložnosti mariborskih nogometašev, ki so se končale s točno odmerjenimi streli na vrata Slavonije. Domačini so bili kljub temu najbližji uspehu v 47. min. igre. Branilci Slavonije so tedaj zrušili enega izmed mariborskih napadalcev in prosti strel je izvedel Pirc. Sledil je kratek zalet in silovit strel s kakšnih tridesetih metrov, ki ga je na srečo gostov zadržala vratnica. V prvem polčasu, razen Čehovega ostrega strela v 2. min. igre, ki je le za las zgrešil vrata gostov in še nekaj priložnosti pred Kratilovimi vrati, nismo zasledili ničesar, kar bi zaslužilo pohvalo.

Domačini so sicer imeli mnogo več od igre, njihova premoč pa se je vedno znova razbijala od čvrste obrambe gostov. Podaje so bile zelo netočne in med igralci vijoličastih ni bilo nikogar, ki bi znal nekoliko umiriti igro in povezati vrste. Markoviću že od vsega začetka ni šlo posebno od rok, na nasprotni strani je Prosen izvedel nekaj uspešnih pobegov, vendar zaključnega strela ni in ni bilo. V drugi polovici je potem odšel v napad še Sizgoreo, vodstvo pa je gostom dalo poleta in tudi mnogo bolj razpoloženi domačini bi v zadnjih petnajstih minutah igre le težko dosegli uspeh proti moštvu, ki se je samo še spretno branilo in odbijalo žogo daleč v polje.

MIRNO IN ZBRANO — KOT ČEHI

Kdor je gledal sobotni televizijski prenos mednarodnega srečanja Italija : ČSSR, je našel na današnjem srečanju marsikatero primerjavo. Ne samo zato, ker je tudi Slavonija nastopila v povsem belih dresih, temveč ker so gostje demonstrirali za las podoben nogomet, kot v soboto v Firencah Čehoslovaki. Kratke podaje, statična in zanesljiva igra, igranje po sistemu »jaz tebi — ti meni«, vse v želji, obdržati žogo čimdlje v lastni posesti.

To jim je proti nerazpoloženemu Mariboru tudi odlično uspevalo. S tremi ofenzivnimi napadalci — Tijanom, Gucmirtlom II in Kasaćem — ter močno okrepljeno obrambo, kateri je spretno dirigiral odlični Karapandja med obema kazenskima prostoroma so gostje vedno znova nevarno prodirali pred mariborska vrata. Gucmirtl II je večkrat poizkusil s točno odmerjenimi streli od daleč presenetiti mariborskega vratarja.

V 74. min. igre, samo nekaj trenutkov pred usodno odločitvijo, so bili gostje že na robu uspeha. Grubišić je na sredini igrišča zgrešil žogo in Kasać se je v slogu pravega sprinterja spustil proti mariborskemu kazenskemu prostoru. Vabič je sicer posredoval, Kasać pa ga je preigral in mariborskemu vratarju ni preostalo nič drugega kot da nasprotnika zruši. K sreči sodnik prekrška ni ocenil za enajstmetrovko, čeprav je imel za to vse pogoje.

SOGLASNO — SLABO

Napovedovalka v Ljudskem vrtu se je gledalcem pred pričetkom današnjega srečanja zahvalila za velik obisk in podporo na tekmi proti Olimpiji v Ljubljani. V imenu igralcev je obljubila, da se bodo le-ti za to potezo oddolžili z dobro igro. Kdaj, tega ni sicer dejala, drži pa, da so danes igralci ostali gledalcem še za marsikaj dolžni, tako da soglasni žvižgalni koncert po končani tekmi na njihov račun ni bil nepravičen.

Nekaj nezadovoljstva je pri tem šlo tudi na račun sodnika dr. Božiča iz Beograda, ki je vodil to srečanje z izredno točnostjo, pri tem pa marsikaj spregledal. Gostje so pri tem lahko upravičeno nezadovoljni.

Peter Kancler

MARIBOR: Vabič, Jovanović, Tolič, Bolfek, Grubišić, Sisgoreo, Marković, Čeh, Arnejčič, Pirc, Prosen.
SLAVONIJA: Kratil, Crnković, Lončarić, Rukavina (Ham), Cucmirtl I, Ilijaš, Čulin, Tijan, Karapandja, Cucmirtl II, Kasać.
STRELEC: Cucmirtl I v 75. min. igre.
SODNIK: dr. Božić ter mejna Erić in Veljković (vsi Beograd).
Gledalcev okoli 6000.

NIZOZEMSKA : AVSTRIJA 1:1 (1:1)

AMSTERDAM, 12. aprila. Nogometna reprezentanca Nizozemske je danes igrala neodločeno 1:1 proti izbrani enajstorici Avstrije. Prvi gol so dosegli Avstrijci že v 1. min., domači pa so izenačili v 24. min. Gledalcev je bilo 52.000.

NAMIZNI TENIS

Odlična Krajzljeva

KRANJ, 12. aprila. V organizaciji kranjskega Triglava je bil danes mladinski in pionirski republiški turnir v namiznem tenisu. Nastopilo je 80 tekmovalcev. Največji uspeh je dosegla Krajzljeva, pionirka z Jesenic, ki je osvojila prvo mesto med pionirkami in mladinkami. Izkazala se je tudi druga Jeseničanka Pavličeva. Pri mladincih je bil najboljši Kranjčan Klevišar, ki v finalu ni imel težkega dela, saj je premagal Ljubljančana Usenika z 2:0. Pri pionirjih je bil najboljši Gutemberger z Raven, ki je v mlađinski konkurenci osvojil sedmo mesto. *Rezultati — mladinci:* Klevišar (T), Usenik (O), Krnc (Lj), Markun (T), Vidmar (J), Kastelic (Lj), Gutenberger (F), Trček (T); *pionirji:* Gutemberger, Poznič (C), Tičar (T), Vidic (T), Mravlje (C), Brzin (Lj), Stepan (T), Udovč (J); *mladinke:* Krajzelj (J), Pavlič (J), Škerlj (O), Žerovnik (T), Juvanc (Lj); *pionirke:* Krajzelj (J), Žerovnik (T), Lujin (T), Peternel (J).

J. J.

Vesti iz Murske Sobote

(FM) Košarka — Strokovni odbor za košarko pri ObZTK je priredil pionirsko prvenstvo Pomurja, katerega se je udeležilo 6 moštev. Tekmovali so najprej v dveh skupinah, nato pa po vrstnem redu še v finalu, kjer je Mladost premagala Polet s 26:16 in tako osvojila naslov pomurskega prvaka za leto 1964. Končni vrstni red: Mladost, Polet, Kremen, Radenci, Beltinci in Lendava. Najboljši strelec turnirja je bil Žižek (Polet), ki je dosegel 55 točk.

Rokomet — V III. kolu spomladanskega dela prvenstva vzhodni okrajni ligi so bili doseženi naslednji rezultati: Ormož : Velika Nedelja, 38:8, ESŠ : Agroservis 24:12, Radenci : Beltinci B 8:7. Na lestvici vodi Ormož s 15 točkami pred ESŠ 14, Krog 11, Agroservis in Radenci 8, Velika Nedelja 4, ter Beltinci B brez točke.

V I. kolu spomladanskega dela prvenstva pa so bili v medobčinski ligi doseženi naslednji rezultati: Sloga : Mura 19:16, Elan : Mladinec 19:9, ESŠ B : Lendava B 18:10. Na lestvici vodi Elan 12, Mladinec 10, Sloga 9, Tišina 6 točk itd.

Nogomet — V I. kolu MM nogometne lige so bili doseženi naslednji rezultati. Nafta : Ojstrica 6:1, Radgona : Fužinar 0:7, Grafičar : Drava 2:5, Rače : Kovinar 1:1. Na lestvici vodi Branik z 17 točkami, sledé Kovinar 16, Nafta 15, Drava 14, Fužinar 13, Grafičar in Ojstrica 11, Beltinci 9, Mejnik 6, Rače 5 in Radgona 1 točka.

(KR) Streljanje — Mladinci soboških srednjih šol, ki obiskujejo pouk predvojaške vzgoje so se na soboškem strelišču pomerili v predvojaškem mnogoboju (streljanju, metanje bombe in ocena daljave). Zmagal je Lončar (gim) 160 točk, pred Sepom (učit) 142, Pečkom (SŠTV) 136, Klemenčičem (SKŠ) 129 točk itd. Najboljši strelec mnogoboja je bil Lončar, ki je dosegel 84 krogov od 100 možnih, pri metanju bombe pa je zmagal Žižek (SŠTV) z 78 točkami od 90 možnih.

(KR) Košarka — Dijaki učiteljišča so na prvem letošnjem športnem dnevu priredili medrazredno tekmovanje v košarki. Dijaki so tekmovali v Slatina Radenci (zmagal je letnik IV. a pred IV. b itd.), v konkurenci dijakinj pa je zmagala III. b pred II. b itd.

NAŠ SODELAVEC TOMO VRUNČ POROČA O TELESNI KULTURI V SLOVENJ GRADCU

SAMO ENA TELOVADNICA!

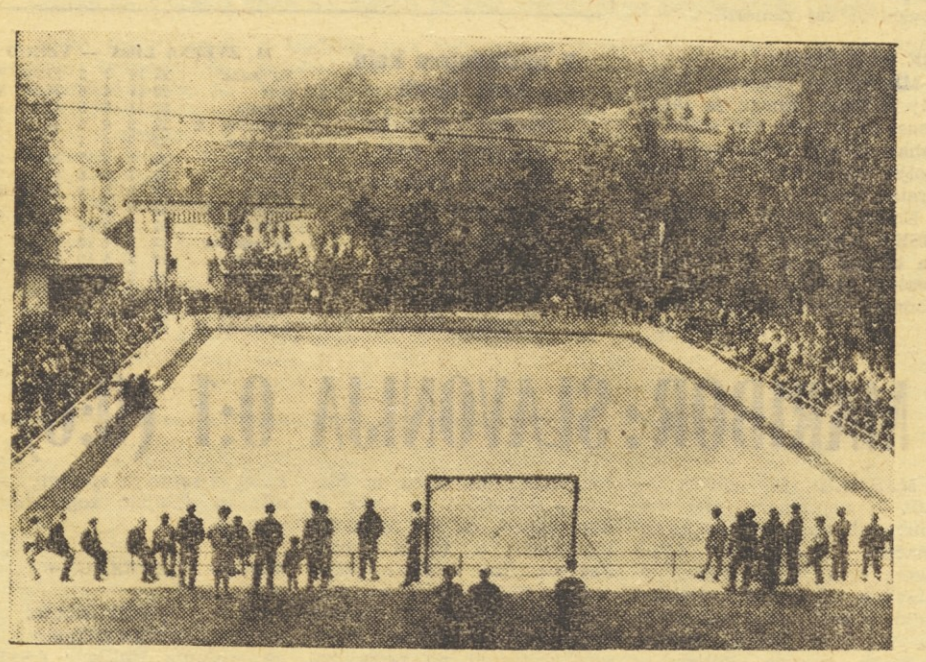

Rokometni stadion v Slovenj Gradcu lahko sprejme 2000 ljubiteljev te dinamične in priljubljene igre. Lep rekord, če vemo, da ima mesto 2900 prebivalcev

PRIZADEVNI MISLINJČANI

Mislinjski Partizan že vrsto let deluje in orje ledino telesne kulture v Gornji Mislinjski dolini. Da bi naše bralce seznanili z njihovimi težavami in uspehi smo potrkali na vrata Splošne ambulante — sprejel nas je dr. Stanko Stoporko, predsednik Partizana. Prijazni zdravnik je začel kar sam pripovedovati:

—Društvo deluje že tri leta, včlanjenih pa imamo nad 250 članov, ki so večinoma vsi aktivni. Prvi problem, ki smo ga morali rešiti še predno smo začeli z delom z mladino so bila finančna sredstva. Pomagali smo si tako, da smo uvedli krajevni prispevek za telesno kulturo, z nabiralno akcijo, kjer so nam priskočili na pomoč kmetje, pa smo si toliko opomogli, da smo že razmišljali o gradnji stadiona. Ker sestavlja šolska mladina jedro našega društva, smo ga zgradili kar pred šolo. Stadion bo imel igrišča za odbojko, košarko, rokomet, nekatere atletske naprave ter razna plezala. Vaščani in mladina so stadion gradili s prostovoljnim delom, glavni vodja pri tej gradnji pa je bil Nabernik Maks. Starejši prebivalci bodo lahko svoje proste ure preživljali na dvosteznem kegljišču, ki je tudi že v zaključni fazi dela.

Dosedaj smo največ pozornosti posvetili gradnji objekta, vzporedno pa smo mladino uvajali v osnove telesne vzgoje. Največje zanimanje med mlajšimi velja za rokomet, pozimi smučanju pa tudi atletiki. Starejši se navdušujejo predvsem za odbojko, pozimi pa za sankanje. Na sankaških tekmah sodelujejo celo upokojenci in tako je bil med najstarejšimi tekmovalci, ki so nastopali na eni izmed takšnih prireditev, star kar 75 let!

Nekoliko nas tare problem pomanjkanja strokovnih kadrov. Učitelji se sicer trudijo in pomagajo po svojih močeh, vendar bomo morali v bodoče poslati voditelje na strokovno izpopolnjevanje. Med naloge, ki smo jih vnesli v sedemletni perspektivni plan je najvažnejša gradnja telovadnice ob šolskem prostoru. Vse objekte, ki jih gradimo in jih še bomo, gradimo ob šoli zato, da jih bo lahko izkoriščala predvsem šolska mladina. Naše načelo je: množičnost in čim večja popularizacija telesne vzgoje na našem območju!

RAZGOVOR S PREDSEDNIKOM OBČINSKE ZVEZE ZA TELESNO KULTURO TOVARIŠEM ZDENKOM VAUPOTOM

Predsednik Občinske zveze za telesno kulturo Zdenko Vaupot nam je v kratkem razgovoru nakazal problematiko telesne kulture v občini Slovenj Gradec.

Kako deluje Občinska zveza in s kakšnimi težavami se srečuje?

— Že ob ustanovitvi Občinske zveze, preteklo leto aprila, smo pričakovali, da se bo srečala z mnogimi problemi. Posebno vprašanju financiranja telesne kulture bomo v bodoče morali posvetiti več pozornosti. V preteklem letu smo razpolagali le z 80 tisoč dinarji. Bojimo pa se, da to vprašanje ne bo dokončno rešeno niti v tem letu. Predlagamo, da bi Občinska skupščina že v statutu vnesla določilo, da se za telesno kulturo letno dodelijo sredstva v višini 1% proračunskih sredstev.

Drugi problem je pomen, ki naj bi ga imela telesna vzgoja v življenju naših občanov. Ko so nam predložili statut občinske skupščine, smo opazili, da o telesni kulturi, razen kratkega odstavka o rekreaciji ni bilo govora. Razumljivo je, da smo takoj predlagali Občinski komisiji za statute, da razširi in točno določi besedilo o telesni kulturi. Sedaj, ko so o vprašanju telesne kulture razpravljali tudi v skupščini SRS, upamo, da bo komisija upoštevala naš predlog.

Tretji problem, ki se stalno pojavlja je vprašanje strokovnih kadrov. Na področju občine, trenutno nimamo niti enega učitelja ali profesorja telesne vzgoje. V perspektivnem načrtu moramo prav zato posvetiti kar največ pozornosti vzgoji strokovnih kadrov — štipendirati več dijakov in študentov.

PROBLEMI: STROKOVNI KADRI

Pomanjkanje telesnokulturnih objektov je zelo pereče, zlasti na naših šolah. Tako ima le mladina iz Slovenj Gradca možnost, da v zimskem času najde svoj prostor v telovadnici Partizana Slovenj Gradec. **TO JE EDINA TELOVADNICA V KOMUNI!**

Kje je vzrok, da so nekateri športi, ki so bili zelo kvalitetni nenadoma izumrli?

—V odbojki, kolesarstvu, ateltiki so Slovenjgradčani nekoč dosti pomenili. Toda nihče ni upošteval potrebe po vzgoji mladine in razumljivo je, da je po odhodu nekaterih igralcev dejavnost popolnoma izumrla. To velja predvsem za odbojko. Pri kolesarjih je bil vzrok razpada društva slabi materialni pogoji. Po odhodu trenerja Zdena Vahtarja in Bradača, pa je tudi atletika šla po rakovi poti. Mislim, da ima odbojka možnost ponovnega rojstva.

Kaj predvideva sedemletni perspektivni plan?

—Predvideli smo dokodčno izgradnjo športnega stadiona v Slovenj Gradcu. V tem obdobju bi nadalje dogradili vlečnico na Stari grad, manjša športna igrišča pri šolah, popravili kopališče, uredili strelišče ter zgradili športna igrišča v stanovanjskih naseljih.

GOVORIJO: PREDSEDNIKI

Vinko Canjko, predsednik TVD Partizan Slovenj Gradec pravi: V našem društvu smo v zadnjih letih pozabljali na splošno telesno vzgojo. Zelo žalostna je ugotovitev, da prihaja v telovadnico vsak dan manj mladine. Vse bolj se navdušujejo za športne igre, predvsem za rokomet. Naša osnovna naloga je splošna telesna vzgoja, zato bomo morali poizkati pravilna pota, da bomo mladino zopet pritegnili v svoje vrste.

Trenutno delujeta na našem območju le dve društvi TVD Partizan. Vso dejavnost smo osredotočili na center v dolini Slovenj Gradec. Premalo smo se trudili, da bi telesna vzgoja prodrla v našo vas. Obnoviti moramo tudi rekreacijsko telesno vzgojo, ki je pred leti zelo dobro uspevala v našem društvu. No, če govorimo o rekreaciji, potem bi rad omenil, da bi naša podjetja na tem področju morala delati veliko bolj načrtno.

Miran Ankon; predsednik nogometne sekcije pri Partizanu Slovenj Gradec, nam je tako pripovedoval: Na preteklem občnem zboru smo se trdno odločili, da mora v naših vrstah zapihati nov veter. Tako smo že v zimskih mesecih pridobivali v svoje vrste igralca in trenerja Karla Kreigerja. Igralci se sedaj vestno pripravljajo za prvenstveno sezono. Upam tudi, da bomo rešili problem igralca s številko 1 — vratarja. Računamo, da se bomo uvrstili kar najbolj solidno v prvem razredu mariborske podzveze. Mladini, ki je bila dosedaj zapostavljena smo preskrbeli trenerja, ki redno trenira 25 pionirjev. V aprilu nameravamo organizirati pionirsko nogometno šolo. Upamo, da bo seme padlo na rodovitna tla in čez nekaj let rodilo sadove.

Horvat Ladislav, predsednik strokovnega odbora za kegljanje pri Občinski zvezi za telesno kulturo je dejal: Kegljanje je pri nas športna panoga, ki ji je osnovni namen rekreacija delovnih ljudi. V svojih vrstah imamo 200 aktivnih kegljačev, ki delujejo v 11 krožkih. Vedno večja rast kvalitete v kegljanju, zahteva od kluba vedno večje strokovno delo. Morali bomo vzgojiti strokovni kader, ki bo sposoben voditi moštva, tako na treningih, kakor tudi na raznih tekmovanjih.

Če hoče klub še v naprej normalno delovati, moramo dokončati gradnjo novega kegljišča. Ker pa kegljači niso mogli zbrati prostovoljnih prispevkov za nadaljno gradnjo, bi ta primanjkljaj morali poravnati s sredstv , ki so bila namenjena družbenim organizacijam.

O delovanju šahovskega kluba, pa nam je pripovedoval Jože Šmon: Šahovski klub je začel delovati pred enim letom, kot samostojni klub. Prej smo bili včlanjeni v sekciji pri DPD Svoboda. V tem kratkem obdobju smo naše delo kronali z lepimi uspehi. Na brzopoteznem turnirju okraja, smo osvojili drugo do tretje mesto, za Mariborom. Naš član Šmon Adolf je koroški brzopotezni prvak, sam pa sem prvak Koroške za leto 1963. Finančna sredstva so kot pri drugih, tudi pri nas osrednji problem. Zelo pogrešamo tudi svoj prostor, kjer bi se lahko redno sestajali.

November 1954, rojstvo rokometa v Slovenj Gradcu

Letos novembra bo minilo deset let, ko so mladi Slovenjgradčani v mornariško črtastih majicah predstavili športnemu občinstvu novo igro — mali rokomet. Janez Grabec, ki je začetnik te igre v tem kraju, nam je povedal takole:

— V okviru koroškega festivala sem s prijatelji gledal na Ravnah rokometno tekmo med Fužinarjem in Rudarjem iz Velenja. Za novo igro smo se takoj navdušili in že drugi dan smo na telovadišču metali odbojkarsko žogo v »planke«. Naše navdušenje je opazila Ida Anderlik, ki je bila sama nekoč rokometaša in nam priskočila na pomoč. Točnega datuma, ko smo odigrali prvo tekmo, se ne spominjam, vem pa da je bilo meseca novembra leta 1954. Igrali smo s Fužinarjem in podlegli s 16:11. Najbolj mi je ostalo v spominu to, da smo se skoraj eno leto in pol trudili, da bi vsaj na eni tekmi vodili ali saj prišli v vodstvo. Vse je bilo zaman. Najhuje je bilo v Velenju, ko smo izgubili kar s 43:8. In še nekaj: mojster pri katerem sem se učil za čevljarja mi kljub prošnjam, še tako milim, ni dovolil igrati rokometa med delovnim časom. Seveda, če je bila tekma. Danes je ta mojster prdsednik rokometne sekcije! Kaj hočemo, časi se spreminjajo — rokomet, pa je postal v Slovenj Gradcu šport štev. 1.

OBČINSKE ZVEZE!

Enotne članske izkaznice so pripravljene

Na osnovi odloka ZTK Slovenije, da se na celotnem področju SR Slovenije uvedejo za vse športne panoge enotne članske izkaznice in prijavnice, sporočamo vsem osnovnim organizacijam, da jih bodo lahko v kratkem dobili na svojih občinskih zvezah za telesno kulturo. Po odloku ZTKS bodo izkaznice izdajale osnovnim organizacijam le občinske zveze za telesno kulturo, zato naj predstavniki občinskih zvez izkaznice kot tudi prijavnice čimpreje dvignejo na upravi Poleta Miklošičeva 4 — dvorišče, proti takojšnjemu plačilu ali pa naj jih pismeno naroče in jih bodo prejeli po povzetju. Izkaznice in prajavnice bo treba plačevati v računovodstvu — blagajni ZTKS Cankarjeva 5-III.

OBČINSKE ZVEZE!

I. ZVEZNA NOGOMETNA LIGA

Težki trenutki za Vojvodino in Vardar

Odlična igra Rijeke – Derbi v Splitu se je končal z delitvijo točk – Crvena zvezda povečala prednost na lestvici

Vojvodina : Beograd 0:2 (0:0)

NOVI SAD, 12. aprila. Več kot 11.000 gledalcev je danes razočarano zapustilo stadion Vojvodine. V zadnjih 25 minutah igre je Beograd dosegel dva gola, ki sta ju zabila reprezentanta Skoblar in Saramdžić. Beograd je bil boljši nasprotnik, vendar so se domačini srčno borili, toda precej neorganizirano. V drugem delu igre so Beograjčani poizkušali po krilih premagati vratarja Pantelića, kar jim je uspelo v 75. min, ko je Skoblar izkoristil ugodno priložnost in premagal vso obrambo Vojvodine. Deset minut kasneje je Saramdžić preigral najprej stranskega krilca in bliskovito podrl v 16-metrski prostor domačih. Sledil je oster strel in Vojvodina je že drugič imela žogo v mreži.

VOJVODINA: Pantelić, Svinjarević, Vučinić, Sentin, Jergić, Nesticki, Takač, Pavlič, Milić, Verner.

BEOGRAD: Vidinić, Milovanović, Gavrič, Marić, Krivokuća, Gugleta (Čolić), Samardžić, Milošev, Čebinac, Banović, Skoblar.

SODNIK: Bajić iz Beograda.

Trešnjevka : Vardar 1:0 (1:0)

ZAGREB, 12. aprila. S to zmago se je Trešnjevka odlepila od dna tabele, čeprav ni bila kdo ve kako borbena. Vsekakor, to je bilo zelo slabo nogometno srečanje, izgledalo je, kot da gre za nepomembno prijateljsko tekmo. Lahko rečemo, da je Trešnjevka srečno osvojila obe točki. Sodnik Canak ni imel težke naloge.

Trešnjevka: Nežmah, Petrić, Kovač, Popović, Jukić, Radonić, Jovičić, Bradač, Štamfelj (Vičević), Vučkov, Gračanin.

Vardar: Georgijevski, Vučidolov, Mojsov I. (Kovačevski), Dacevski, Dojčinovski, Popovski, Cvetanovski, Dončevski, Šulinčevski, Mojsov II, Spasovski.

Strelec: Vičević v 34. min. za Trešnjevko, gledalcev 5000.

Rijeka : Novi Sad 6:0 (2:0)

REKA, 12. aprila. — V zelo lepi tekmi, ki je imela vse polno dramatičnih trenutkov je Rijeka nasula Novemu Sadu kar pol ducata golov. Vse do tretjega gola so se gostje srčno borili, nato pa so nenadoma popustili, tako da je Rijeka povsem zagospodarila na igrišču. Pred vrati Novega Sada je bilo polno zapletenih in razburljivih dogodkov, tako da so prišli gledalci v celoti na svoj račun.

Rijeka: Jantoljak, Milevoj, Mugoša, Rabac, Šangulin, Vranković, Gulin, Radaković, Veselica, Naumović, Lukarić.

Novi Sad: Dražić, Stojanović, Toljagić, Marin, Brzić, Čuk, Belić (Škrgić), Lemić, Vrbica Mijatović, Kupec.

Strelci: Veselica v 14. in 47., Gulin v 43. in 54. ter Lukarić v 75. in 77. min.

Sodnik Tauzes iz Ljubljane je dobro vodil tekmo.

Crvena zvezda : Velež 2:0 (0:0)

BEOGRAD, 12. aprila. Zvezda je bila sicer vseh 90 minut v premoči, vendar so se gostje iz Mostarja tako dobro branili, da Beograjčani te premoči niso mogli realizirati. Velež se je branil z osmimi ali devetimi igralci, poleg tega pa je stal v vratih Veleža dobro razpoloženi vratar Čurković. Drugi polčas je bil bolj zanimiv od prvega, vendar je bilo opaziti precej grobo igro. Velež je začel igrati nekoliko bolj odprto, ko je Prlinčević v 58. min. dosegel prvi gol. Malo za tem je sodnik Zečević izključil iz igre nogometaša Veleža Šestića, ker je le-ta udaril Kostića, ki je ležal na tleh. Tekma se je končala z močnimi napadi Crvene zvezde in nekaj minut pred koncem je Kostić z močnim udarcem dosegel končni rezultat 2:0. Pri Crveni zvezdi so dobro igrali Cop, Popović, Kostić, Djajić, pri Veležu pa je bil najboljši vratar Čurković.

CRVENA ZVEZDA: Stojanović, Durković, Tomić, Škrbić, Čop, Popović, Melić, Kostić, Prlinčević, Šekularac, Djajić.

VELEŽ: Čurković, Rodin, Račić, Slišković, Šestić, Alajbegović, Šarić, Čerkić, Lazović, Radiljević, Nikolić.

SODNIK Zečević iz Beograda, gledalcev 45.000.

Radnički : Sarajevo 4:0 (2:0)

NIŠ, 12. aprila. Domači Radnički, ki se je po nedeljskem porazu v N. Sadu znašel v nevarni coni na dnu lestvice, je pred domačim občinstvom zaigral kakor nikoli doslej. Prvih 45 minut gostje sploh niso prišli do njegovega kazenskega prostora. Izvrstni Andjelković, ki je danes dosegel hat-trick je že v 12. minuti razbil obrambo gostov, ki so poizkusili igrati bunker sistem. V drugem polčasu je Sarajevo igro odprlo. Domačini pa so kljub temu prevladovali na terenu in izvrstni Andjelković je ponovno pripomogel k izredno visokemu rezultatu, ki ga je malokdo pričakoval.

RADNIČKI: Nežević, V. Nikolić, Dimovski, A, Nikolić, Grbić, Jocić, Holzer, Ostojić, Radivojević, Andjelković, Jeremić.

SARAJEVO: Sirčo, Fazlagić, Vujović, Brkljača, Biogradlić, Šehović, Blažević, Šiljkut, Ferhatović, Markušević, Mušović.

STRELCA: Andjelković v 12., 43. in 62. minuti ter Ostojić v 60. minuti.

SODNIK: Škorić iz Beograda.

Hajduk Dinamo 1:1 (0:0)

SPLIT, 12. aprila. Zagrebčani se lahko zahvalijo le svojemu odličnemu vratarju Škoriču, da niso danes odšli s kupom golov v svoji mreži. Hajduk je bil namreč ves čas tekme boljši in nevarnejši nasprotnik. Dinamo je igral zelo oprezno in ni želel ničesar tvegati. Tako so Hajdukovci nekajkrat imeli lepe priložnosti za zadetek, kar se je končno posrečilo Ankoviću v 68. minuti s strelom z 20 metrov. Točko za Dinamo je rešil v 80. minuti Kobeščak in vse je kazalo, da bo Dinamo prevladal na igrišču. Splitčani pa so se kmalu otresli pritiska, vendar rezultata niso mogli več spremeniti.

HAJDUK: Jurić, Kuci, Žaja, Garov, Papec, Kozlina, Hlevnjak, Nadoveza, Anković, Bego, Ferić.

DINAMO: Škorić, Belin, Kasumović, Benco, Marković, Perušić, Kobeščak, Zambata, Mujić, Lamza, Knez (Cvitković).

SODNIK: Taslidžić iz Osijeka.

Železničar : Partizan 0:0

SARAJEVO, 12. aprila. Več kot 25.000 gledalcev je bilo danes zadovoljno z igro obeh moštev. Čeprav ni bilo gola, je bilo toliko dramatičnih in zanimivih dogodkov, da jih ni mogoče prešteti. V začetku je bila igra nervozna, pa vendar so najprej uredili svoje vrste domačini. Napadalci Železničarja so hoteli od blizu in daleč premagati Soškića, vendar vse zaman. Po 25 minutah igre so prišli do besede gostje. Galić, Kovačević in Čebinac so imeli nekaj izrednih priložnosti, ki pa jih niso znali izkoristiti. V nadaljevanju Partizan ni popustil, tako da je imela domača obramba obilo dela. Napadalci Železničarja se nikakor niso znašli in med najslabšimi je bil Smajlović, ki ni znal povezati napada. Po vsem tem kar smo videli, neodločen rezultat še najbolj ustreza prikazanim dogodkom na igrišču.

Železničar: Planinić, Štaka, Kranjc, Zemko, Mijušković (Kulović), Matić, Gašić, Osim, Smajlović, Jovanović, Bračulj.

Partizan: Soškić, Damjanović- Sombolac, Radović, Jovanović, Mihajlović, Čebinac, Kovačević, Pirmajer, Galić, Vislavski, Slišković.

Sodnik: Tešanić iz Varaždina.

LESTVICA I. ZVEZNE NOGOMETNE LIGE

1.	Crvena zvezda (1)	20	11	6	3	36:19	28
2.	Dinamo (2)	20	9	8	3	27:16	26
3.	Beograd (3)	20	9	9	3	37:23	25
4.	Železničar (5)	20	7	8	5	30:30	22
5.	Partizan (6)	20	7	7	6	29:17	21
6.	Sarajevo (4)	20	7	7	6	32:29	21
7.	Rijeka (8)	20	6	8	6	28:26	20
8.	Hajduk (7)	20	7	5	8	33:31	19
9.	Radnički (11)	20	7	4	9	24:26	18
10.	Novi Sad (9)	20	6	5	9	21:40	17
11.	Trešnjevka (14)	20	7	3	10	24:50	17
12.	Veleže (10)	20	3	10	7	17:26	16
13.	Vojvodina (12)	20	5	5	10	24:30	15
14.	Vardar (13)	20	4	7	9	21:27	15

(Številke v oklepaju pomenijo uvrstitev v prejšnjem kolu)

Športna napoved

Rijeka : N. Sad	1
Radnički : Sarajevo	1
Crvena zvezda : Velež	1
Trešnjevka : Vardar	1
Hajduk : Dinamo	0
Železničar : Partizan	0
Vojvodina : Beograd	2
Srem : Priština	0
Borac (Č) : Budučnost	0
Subotica : Bačka	9
Varteks : Borac (BL)	1
BSK : Olimpija	2

V naslednjem kolu bodo igrali

Vojvodina : Rijeka
Beograd — Železničar
Partizan : Hajduk
Dinamo : Trešnjevka
Vardar : C. zvezda
Velež : Radnički
Sarajevo : Novi Sad

Gostovanje japonskih telovadcev

ZRENJANIN, 12. apr. Sinoči so prikazali svoje veliko znanje nekateri najboljši japonski telovadci in telovadke na orodju. Najboljši vtis je zapustil zmagovalec predolimpijskega tekmovanja v Tokiu, Endo. Jutri bodo Japonci gostovali še v Nišu.

Brzojavke iz Slovenije - Brzojavke iz Slovenije

MARIBOR

(P. K.) Nogomet — Pričel se je spomladanski del v mariborsko-murskosoboški ligi. Za prvo presenečenje so poskrbeli nogometaši Rač, ki so na domačem igrišču odvzeli Kovinarju dragoceno točko. V ostalih srečanjih so favoriti zabeležili visoke zmage. Rezultati: Radgona—Fužinar 0 : 7, Nafta—Ojstrica 6 : 1, Grafičar—Drava 2 : 5, Rače—Kovinar Branikom je bila preložena.

Lestvica po XI. kolu: Branik 17, Kovinar 16, Nafta 15, Drava 14, Fužinar 13, Grafičar in Ojstrica po 11, Beltinci 9, Mejnik 6, Rače 5 in Radgona 1.

Rokomet — V prvem spomladanskem zavrtljaju štajerske cone II. republiške lige so pripravili največje presenečenje rokometaši Beltincev, ki so sredi Celja premagali domačega »Partizana«. Oba velika favorita — »Celje« in »Brežice« — sta zabeležila visoki zmagi in zadržala položaja pri vrhu prvenstvene razpredelnice. — Rezultati: Rudar (V) — MTT-livarna 14 : 4, »Partizan« (Celje) —Beltinci 10 : 15, Krmelj—Celje 8 : 17, Radeče—Nafta 16 : 13 in Brežice—Drava 29 : 11.

Stanje po X. kolu: Celje in Radeče po 16, Brežice 15, Rudar (V) 11, Drava in MTT-livarna po 10, Partizan (Celje) 9, Beltinci 6, Nafta 4 in Krmelj 3.

Rokoborba — Izreden uspeh so dosegli mladi rokoborci Lenarta na nedavnem polfinalnem mladinskem državnem prvenstvu v Zagrebu. Žnuderl in Šenveter sta osvojila prvo oz. drugo mesto v peresnolahki kategoriji, Majcenovič je bil nepremagljiv v lahki kategoriji, Crnčič pa je zmagal v papirnati kategoriji. Preloženo srečanje I. vezne lige med Mariborom in zagrebško Prvomajsko bo zaradi tega prvenstva na sporedu šele prihodnjo nedeljo.

Speedway — Znana mariborska speedwaysta Perko in Visočnik se marljivo pripravljata za dve vel. maja skupaj s Klasnetičem like preizkušnji. Visočnik bo sodeloval na IX. conskem prvenstvu blizu Prage, Perko pa bo nastopil v jugoslovanskem moštvu na X. conskem prvenstvu v Zagrebu, ki bo na sporedu 10. maja.

GORNJA RADGONA

(F. S.) Šah — Na občinskem prvenstvu za pionirje in mladince je sodelovalo 115 šahistov iz sedmih osnovnih šol. V posameznih kategorijah so zmagali: mlajši pionirji — Deutsch med posamezniki, Osnovna šola Radenci med ekipami, st. pionirke — Domanjko in Osn. šola Slatina Radenci, mladinke — Mauko in Osn. šola Radenci, mlajši pionirji — Strgar in Osn. šola Radenci, st. pionirji — Beltran in Osn. šola Radgona, mladinci — Slana in Osn. šola Radgona.

PTUJ

(V. M.) Rokomet — V prijateljski tekmi so rokometaši Drave izgubili srečanje z zveznim ligašem Slobodo iz Varaždina 14:29 (9:13). Zmaga gostov ni bila vprašanje, saj so v moštvu Drave nastopili, mlajši še ne izkušeni igralci.

Skupščina — Na rednem letnem občnem zboru so šahisti ŠD Ptuj pregledali svoje zelo razgibano delo v pretekli sezoni. Kljub izrednim finančnim težavam, so člani društva sodelovali na vseh večjih tekmovanjih v Sloveniji ter priredili tudi več društvenih brzoturnirje. Med drugim so priredili tudi mednarodno srečanje s šahisti Knittenfelda iz Avstrije. Aktivnost društva se je sedaj že toliko razširila, da si bodo morali v prihodnje poiskati nov primeren klubski prostor, saj sedanji prostori odnosno skupna klubska soba pri OZTK Ptuj ne ustreza več njihovim potrebam. Za predsednika je bil ponovno izvoljen tov. Rudolf, ki ima pravgotovo največ zaslug za rajvoj šaha v Ptuju.

KIDRIČEVO

(V. M.) Nogomet — V prvi tekmi za jugoslovanski pokal je Aluminij B premagal moštvo TOBI iz Bistrice. Tekma se je končala z rezultatom 7:3 (3:2). Strelci za Aluminij: Novak 2, Valentar 2, Topolovec 1, Korenjak 1, in Began 1.

BRASLOVČE

(K. R.) Odbojka — V okviru priprav na start v II. republiški odbojkarski ligi v katero so se letos uvrstili odbojkarji Partizana Braslovče, so le ti premagali v prijateljskem srečanju moštvo Partizan Celje — Gaberje s 3:1. Odbojkarji Braslovč so pokazali zadovoljivo igro, slabši del moštva pa je bila igra obrambe, ki jo bodo morali v prihodnje vsekakor zboljšati.

NOVA GORICA

(A. F.) Telovadba — Na drugem preglednemu tekmovanju najboljših primorskih telovadcev je nastopilo 34 tekmovalcev iz štirih društev v Prvačini, ter 36 pionirjev iz petih društev v Dorenberku. Pri pionirkah so zmagale tekmovalke iz Sežane in sicer Veljak, Lavrenčič in Lapajne, pri pionirjih pa Čebohin (Sežana), pri mlajših pa Brun Dornberk.

Telovadba — Na pionirskem troboju Jesenice — Javornik — N. Gorica so bili med najboljšimi telovadci N. Gorice. V konkurenci mlajših mladincev sta zmagala Figelj in Mafi (N. G.) pred Zupanom (Jesenice), pri st. pionirjih pa Zorko (Jesenice) pred Varlomm in Širokim (N. G.).

Kros — Na otvoritvenem krosu AK Gorica je nastopilo 50 tekmovalcev. V posameznih disciplinah so zmagali: pionirji — Šijan, pionirke — Močnik, ml. mladinci — Pavša, ml. mladinke — Gorkič, st mladinci — Križaj, st. mladinke — Terčič.

LJUBLJANA

(H) — Prvenstvo dijaških domov. V nadaljevanju prvenstva je v odbojki za ženske zmagala ekipa IPTT pred DMV. v strelstvu je bil pri moških najboljši DTŠ s 597 krogi pred IPTT, pri ženskah pa prav tako DTŠ z 203 krogi pred IPTT. V finalu nogometnega turnirja je Dom Ivana Cankarja premagal Dom Tehnične šole s 3:0. Vrstni red za pokal moški DTŠ 34, DIC 30, ženske IPTT 18, DTŠ 17.

(SJ) Namizni tenis: Tekmovanje za jugoslovanski pokal v ljubljanskih občinah se bliža koncu. V občini Moste-Polje in Vič-Rudnik bo zaključeno že v tekočem tednu, v ostalih občinah pa prihodnji teden. Zmagovalci se bodo nato zbrali 26. aprila v Kranju na republiškem finalu v izvedbi NTK Triglav. Pretekli teden so bili doseženi naslednji rezultati:

Občina Center: moški — SPENT 65 : OŠ A. Ocepek 5:1, ženske — OŠ F. Levstik : DAC 0:3.

Občina Vič-Rudnik: moški — ZMS Rudnik II : TVD Partizan Vič 1:5, Krim III : Prosveta 5:4.

Občina Bežigrad: moški — Akademski kolegij I : Gimnazija Bežigrad VI 5:0, Ljubljana II : Akademski kolegij II 5:2, ZTL : Ljubljana II 2:3. (ženske).

Občina Šiška: moški — Litostroj II : LEK 3:5, Litostroj I : Ilirija II 5:1, OŠ Z. Runko II : OŠ F. Rozman VIII 5:2, OŠ Z. Runko I : Ilirija III 5:0, Sportoprema II : Ilirija I 0:5, Avtomontaža : OŠ F. Rozman IX 5:0, ženske — OŠ H. Smrekarja : Ilirija II 3:0.

Občina Moste-Polje: ŠSD Sloga (gimn) : ŠSD Borec (Polje) III 0:5, ŠSD Borec I : Saturnus I 4:5, ŠSD Zvezda (OŠ Ketteja in Murna) III : Saturnus II 4:5, ŠSD zvezda I : ŠSD Zvezda II 5:0.

KRANJ

(J. J.) Na kegljiščih v Kranju in Jesenicah je bil zaključni del Gorenjskega prvenstva za posameznika. Nastopilo je 40 tekmovalcev, Najboljši je bil Kranjčan Martelanc, ki je v Kranju podrl 898, na Jesenicah pa 856 kegljev. Rezultati: Martelanc (T) 1784, Šlibar (J) 1782, Hafner (J) 1745, Turk (T) 1738, Črv (J) 1711 itd.

LJUBLJANA

(M. P.) Plavanje — Danes je bil v Ljubljani povratni dvoboj pionirskih ekip plavalnega kluba Rudar iz Trbovelj in Ljubljane. Tudi tokrat so bili doseženi nekateri odlični rezultati, kar priča, da oba kluba posvečata dovolj skrbi najmlajšemu naraščaju. **Pionirji — 100 m prosto** — Trtnik (L) 1:17,5, Matejšek (R) 1:19,0. **100 m prsno,** Vidmar (L) 1:30,1, Snoj (L) 1:36,0, **100 m hrbtno:** Peterlin (L) 1:25,3, Zupančič (R) 1:32,3, **57 m metuljček:** Kostanjšek (R) 47,0, Štefančič (L), 50,0, **4 x 57 m prosto:** Ljubljana 2:46,2, Rudar 2:46,7. **Pionirke — 100 m prosto:** Hodnik (L) 1:25,9, Gosak (R) 1:36,1, **100 m prsno:** Borišek (R) 1:52,9, Valher (L) 1:53,8, **100 m hrbtno:** Gosak (R) 1:49,3, Krapež (L) 2:00,0, **57 m metuljček:** — Bonček (R) 1:06,0, Roš (L) 1:09,0.

CELJE

(JK) Kegljanje — Na okrajnem prvenstvu posameznikov je nastopilo 40 tekmovalcev. Najboljši so bili: Marinček — Celje 1711 kegljev, Kranjc — Elektra — 1704, Lubej — Celje 1688, Vanovšek — Celje 1683, Zagoričnik — Zabukovica 1682, Drušković — Elektra 1669.

ATLETIKA — Boljši rezultati društvenega mitinga Kladivarja: **člani — daljina:** Zaletel 6.84, **krogla:** Pikula 15,87, Vravnik 15,55, Kolnik 15,18, **disk:** Vravnik 48,18, Brodej 45,00, **kopje:** Vravnik 55,10, **članice — daljina:** Stamejčič 5,83, Lubej 5,74, **višina:** Urbančič 150, **krogla:** Stamejčič 12,39, **disk:** Kastelic 32,88, **kopje:** Urbančič 41,65, **mladinci — višina:** Medvešček 180, **krogla:** Kavalar 14,76, **disk:** Gajšek 46,70, **kopje:** Vozlič 50,50, **mladinke — višina:** Kelc 143, **daljina:** Lešek 4,85.

Namizni tenis — Na okrajnem ekipnem prvenstvu so nastopile le 3 članske ekipe. Rezultati: Partizan — Celje : Žalec 5:2, Partizan — Celje II : Žalec 5:4, Partizan — Celje I. : Partizan — Celje II 5:0.

Nogomet: Rezultati X. kola okrajne lige. **Vzhodna skupina:** Rogaška Slatina : Slov. Konjice 4:5, Rogatec : Radeče 4:5, Vojnik : Brežice 5:2, vodijo Slov. Konjice. **Zahodna skupina: Velenje** : Šalek 13:1, Vransko : Nazarje 5:2, Polzela : Šoštanj 2:4, Šmartno : Gotovlje 4:0, vodi Velenje.

Košarka — V prijateljski tekmi je Maribor premagal Celje z 72:48.

RAVNE

(W. E.) Nogomet — V mariborsko-soboški ligi je Fužinar premagal Beltinci s 6:0 (1:0). Gole sta dosegla Kovač 5 in Dornik 1.

V okrajni rokometni ligi so bili doseženi naslednji rezultati: Fužinar : Drava B. 33:9 (10:5). Gole so dosegli za Fužinar Španželj 12, Mori 7, Kranjčan 5, Kokolj 3, Madvoz in Tušek po 2, Tosič in Redko po 1. Za Dravo pa so dosegli gole Oman in Štalcer po 3, Čimerman 2 in Vnuk 1; članice: Fužinar : Drava 9:3 (6:3), mladinci: Fužinar : Drava 6:7 (1:4).

LJUBLJANA

Invalidska odbojka. Na Zavodu za rehabilitacijo invalidov je bilo danes republiško prvenstvo v sedeči odbojki za invalide. Zmagala je ekipa Pomikve pred Tržičem, Kamnikom II (ženska ekipa!), Kamnikom I, Mariborom, Koprom, Celjem in ekipo Zavoda za rehabilitacijo invalidov.

AJDOVŠČINA

(I. Š.) Nogomet — Primorska nogometna liga: Tolmin : Primorje (Ajd) 1:2, Vipava : Anhovo 1:2, mladinci: Tolmin : Primorje (Ajd) 6:0, Vipava : Anhovo 1:0.

(I. Š) Mnogoboj — V povratnem srečanju sta se danes in včeraj mladinska aktiva Tekstilne tovarne Ajdovščin in Srednje tekstilne šole Kranj pomerila v petih disciplinah. Domačini so zmagali v rokometu 24:22, šahu — 2:1 in streljanju z zračno puško 219:215, gostje pa v košarki 42:36 in namiznem tenisu 3:1.

IX. BALKANSKI KROS

Jugoslavija trikrat prva med ekipami

Nadaljevanje s 1. strani

gega mesta je bila popolnoma nepotrebna.

Zelo dobro se je držal tudi Simo Važić, čeprav je bila proga zanj dolga in težka. Ves čas je tekel v drugi skupini in nazadnje je bil močnejši od nekaterih favoritov, med katerimi je bilo treba imenovati predvsem Romuna Vamosa in Lupurja ter Turka Šabana.

Organizacija tekmovanja je bila zelo dobra.

Rezultati: mladinke 1000 m: 1. Nikolić (J) 3:02,2, 2. Frunza (Rom) 3:02,4, 3. Petrović (J) 3:05,8, 5. Denčić (J), 8. Salaj (J), *ekipno* Jugoslavija 9, Romunija 12, Bolgarija 24; *članice 2000 m:* 1. Grecescu (R) 6:40,8, 2. Teodorov (Rom) 6:49,4, 3. Miklos (Rom) 6:54,6, 5. Mirović (J), 6. Rajkov (J), 7. Zmejkova (J), 9. Maričić (J); *ekipno:* Romunija 6, Jugoslavija 15, Bolgarija 27, Grčija 30; *mladinci 4000 m:* 1. Aj (Tur) 12:21,2, 2. Irek (J) 12:28,4, 3. Pavličević (J) 12:33,4, 9. Filipović (J), *ekipno:* Jugoslavija 21, Turčija 22, Romunija 44, Bolgarija 57, Grčija 65; *člani 10.000 m:* 1. Barabas (Rom) 30:25,8, 2. Dalkilič (Tur) 30:28,4, 3. Červan (J) 30:28,6, 4. Važić (J), 8. Ivanović (J), 9. Bogunović (J), Hafner (J) je odstopil na 4,5 km, *ekipno:* Jugoslavija 24, Romunija 25.

VEKA ILIĆ

Profesor Ozolin v Ljubljani

V okviru športnega in strokovnega sodelovanja med Zvezo športnih društev in organizacij SZ ter Jugoslovansko zvezo organizacij za telesno kulturo bo v prihodnjih dneh obiskal Slovenijo prof. N. G. Ozolin, ki sodi za metodiko treniranja med vodilne strokovnjake v SZ in v svetu.

Prof. Ozolin bo imel v Ljubljani dve predavanji. Prvo bo v torek 14. aprila ob 16 uri z naslednjo temo:

PERSPEKTIVNO PLANIRANJE NALOG IN UKREPOV ZA NAPREDEK ŠOLSTVA.

Predavanje bo v Klubu poslancev, Puharjeva 7.

Drugo predavanje bo posebej za trenerje iz naše republike in bo na sporedu v sredo 15. aprila ob 16 uri. Prof. Ozolin bo predaval o naslednjih temah:

1. VEČLETNO PLANIRANJE TRENIRANJA VRHUNSKIH ŠPORTNIKOV.

2. DOSEZANJE IN OHRANJEVANJE ŠPORTNE FORME VRHUNSKIH ŠPORTNIKOV.

3. LETNI CIKLUS ZAKLJUČNIH PRIPRAV ZA OLIMPIJSKE IGRE IN SVETOVNA PRVENSTVA.

Predavanje bo v novih prostorih Visoke šole za telesno kulturo, Gortanova ul. (Kodeljevo).

Zimsko državno prvenstvo v waterpolu

ZAGREB, 12. apr. Sinoči se je pričel drugi del zimskega prvenstva Jugoslavije v waterpolu. Doseženi so bili naslednji rezultati: Partizan: POŠK 4:0, Jug : Mornar 3:2, Jadran (Split) : Jadran (Hercegnovi) 3:2, Mladost : Primorac 5:1, Mornar : Primorac 4:4, Jadran (Split) : Jug 3:2, Partizan : Jadran (Hercegnovi) 7:0, Mladost : POŠK 4:2. Mladost si je že zagotovila prvo mesto.

ZVEZNA MOŠKA KOŠARKARSKA LIGA

Gladka zmaga Olimpije in nepotreben poraz Slovana

Nadaljevanje s 1. strani

ki karakterizirajo srečanje na Kodeljevem.

Prvi del igre je naklonil požrtvovalnim domačinom lepe možnosti za uresničitev trenerja Wallasa: visoki centri naj bi ob pomoči zunanjih igralcev vnesli zmedo v vrste Zadra. Toda ta zamisel se je le delno posrečila, ker je bila igra centrov precej negotova. Tudi v obrambi ni izpolnil Slovan svoje naloge. Lahko bi rekli, premalo odločnosti in spretnosti ter vse preveč borbene vihravosti! Ko je ugotovil Zadar to, je takoj podvojil pazljivost, zlasti v napadu in napravil prav tisto, kar so pravzaprav hoteli domačini. Slovan je bil bolj ali manj enakovreden tekmec, le v izkušenosti in v odločilnih trenutkih »košarkarske presoje«, prav gotovo ne! Tehtnica se je preobrnila v prid Zadra okrog 10. min. drugega polčasa. Tedaj se je pokazalo, kaj pomeni večja izkušenost, zlasti pri metanju na koš. Slovan je imel v tem delu med drugim tudi precej smole, vendar celotnega vtisa pri oceni obeh moštev ne moremo spremeniti: Zadar je bil kljub vsemu boljši.

Ob koncu še ta ugotovitev: kaže, da v tem predelu Ljubljane raste z vso naglico novo košarkarsko žarišče, ki prerašča okvir republiškega povprečja. Fantom s Kodeljevega pa tole: začeto delo je treba za vsako ceno nadaljevati, ne oziraje se na takšne ali podobne spodrsljaje, kajti le v velikih borbah se kuje fiziognomija velikega moštva.

M. LIPAR

Split : Olimpija 47:68 (16:30)

SPLIT, 12. aprila. — Za včerajšnje prvo gostovanje košarkarjev Olimpije v Splitu, je bilo izredno zanimanje. Tako se je zbralo na preurejenem igrišču Splita nad 3000 gledalcev, ki so z zanimanjem sledili dogodkom na igrišču ter nagradili igralce obeh moštev za vsako uspelo akcijo.

Samo srečanje med Splitom in Olimpijo je bilo zaradi nepričakovanega uspeha Splita v I. kolu proti Lokomotivi v Zagrebu izredno pomembno. Splošno mnenje pred tekmo je bilo takšno, da mora ponoviti Split svoj uspeh in to tokrat pred svojimi gledalci. To je bila za domačine velika naloga, ki jo, kot so pokazali dogodki, niso znali izpeljati. Tudi Olimpija se je zavedala, da je izid tekme zanjo izredno pomemben in to tembolj, ker v Splitu ni bilo Jelnikarja, Logarja, Brenka, kar je pomenilo precejšnjo izgubo v višini v nasprotju z visokimi igralci Splita.

Ljubljančani so tokrat dokazali, da znajo prav v najtežjih trenutkih prikazati vse svoje znanje in tako tudi tokrat niso razočarali. Tekmo so pričeli z vso silo in do 9. min. povsem zbegali domače igralce. Rezultat se je glasil po zaporednih koših Potočnika, Bassina, Daneua, Eiselta, Potočnika in ponovno Eiselta kar 11:0! V trenutku so domačini spremenili tudi način igranja, kar pa je bilo zanje prav usodno. Pričeli so namreč zadrževati žogo do 30 sekund, kar jim ob dobri obrambi Olimpije drugega tudi ni kazalo. Tudi v nadaljevanju se podoba na igrišču ni spremenila. Olimpija je do 5. min. povečala razliko na 40:20 in takorekoč že odločila tekmo v svojo korist. Preostali dogodki na igrišču so bili le še vprašanje časa.

Kot že rečeno, zmaga Olimpije ni bila težka. Razveseljivo je, da so Ljubljančani zaigrali mnogo bolje kot v tekmi I. kola proti Slovanu. Tu mislimo predvsem na igro v obrambi, kjer domačini kljub visokemu Skansiju niso mogli prav ničesar storiti. Nasprotno, pa so napadalci Olimpije zgrešili nešteto ugodnih priložnosti za dosego koša. To je po drugi strani bilo tudi razumljivo, saj so bili obroči koša in deska izredno trdi ter nenavadno odbijali žoge. Zaradi zadrževanja žoge domačih igralcev do 30 sekund, kar se je pripetilo v prvem delu kar sedemkrat, je bil rezultat nizek.

Split: Tomić 2, Poduje 2, Tvrdić 6, Radović 14, Prug 5, Skansi 18.

Olimpija: Bassin 23, Povž, Weibl, Müller 1, Tavčar 2, Lenard, Eiselt 11, Daneu 18, Potočnik 13.

Tekmo sta z napakami sodila Stefanović iz Beograda in Juhas iz Novega Sada.

Kratek statistični pregled učinkovitosti igralcev Olimpije: Basin 20:10, Müller 4:0, Tavčar 3:1, Eiselt 16:4, Daneu 18:7, Potočnik 13:5. To je razmerje metanih žog na koš in število doseženih košev iz navedenih metov.

M. VAROGA

CRVENA ZVEZDA : RADNIČKI 76:55 (35:24)

BEOGRAD, 12. aprila. Danes dopoldne je Crvena zvezda z lahkoto premagala pomlajeno moštvo Radničkega. Reprezentant Ražnatović ni uspel prevzeti mesto dirigenta Djurića. Igralci Crvene zvezde so bili ves čas v vodstvu.

Crvena zvezda: Pavlović 3, Todorović, Marić, Vičentić II., Cvetković 25, Matić 10, Vičentić I. 22, Dragojlović 12, Škulić 4, Lučić, Stevanović in Stanimirović.

Radnički: Janić. Djordjević, Čermak 6, Zimonjić 4, Stefanović 8, Ražnatović 23, Čolović 1, Gajić 11, Prelević 2, Janjić in Vidić.

Sodnika: Petrović in Protić iz Beograda; gledalcev okrog 1500.

ŽELJEZNIČAR : PARTIZAN 71:65 (27:29)

KARLOVAC, 12. aprila. Včeraj zvečer je domači Železničar v slabi igri s težavo premagal borbene Beograjčane. Tekma je bila izrazito slaba, kar velja za oba tekmeca.

Železničar: Kolaković 19, Stojković, Dokman, Diklić 4, Križan 18, Zaborski 5, Ledić 6, Kiseljak 2, Kasun 17.

Partizan: Čurić 6, Janković 10, Jelić 8, Bojović 22, Žutić 15, Janić, Milojević 4.

Sodnika: Peter Kavčič iz Ljubljane in Pur iz Celja: gledalcev okrog 1500.

BEOGRAD : LOKOMOTIVA 67:63 (54:54, 29:28)

BEOGRAD, 12 aprila. V regularnem času je bila tekma neodločena. Zato je bilo treba nadaljevati, domačinom pa je uspelo doseči vodstvo in končno prednost štirih točk. V moštvu Beograda nista nastopila reprezentanta Korač in Nikolić, kar bi kmalu prineslo izgubo državnemu prvaku. V Lokomotivi je nastopil Petričević, vendar se ni najbolje izkazal.

Beograd: Gordić 40, Rajković 14, Pavelić 1, Stanković 2, Tošić 9, Erkić 1, Ivaković, Kosović, Rajković.

Lokomotiva: Lalić 15, Djaković 1, Bašić, Omašić 8, Globovac 4, Petričević 5, Novosel 12, Rimac 18.

Sodnika: Belošević iz Beograda in Janko Kavčič iz Ljubljane; gledalcev le okrog 300.

LESTVICA PO II. KOLU

OLIMPIJA	2	2	0	147:111	4
BEOGRAD	2	2	0	149:128	4
ZADAR	2	2	0	137:125	4
CRVENA ZVEZDA	2	1	1	141:137	2
PARTIZAN	2	1	1	129:127	2
ŽELJEZNIČAR	2	1	1	123:124	2
SPLIT	2	1	1	102:118	2
LOKOMOTIVA	2	0	2	113:122	0
SLOVAN	2	0	2	137:157	0
RADNIČKI	2	0	2	111:140	0

V III. KOLU BODO IGRALI

Lokomotiva : Crvena zvezda
Olimpija : Beograd
Zadar : Split
Partizan : Slovan
Radnički : Železničar

PRED IV. TURNIRJEM ZA »DONAVSKI POKAL«

Reprezentanti obetajo nove rekorde

LJUBLJANA, 12. aprila. — Zvezni trener Tinček Rozman (Ljubljana) je po drugih skupnih pripravah izbranih kandidatov za državno reprezentanco v dviganju uteži, ki bo tekmovala na tradicionalnem IV. mednarodnem turnirju za »Donavski pokal« od 28. do 30. maja letos v Ljubljani izjavil, da utegne elitna sedmorica reprezentantov na tem najpomembnejšem tekmovanju izboljšati skoraj vse državne rekorde! Ta računica strokovnjaka temelji na sedanji razveseljivi formi kandidatov za jugoslovansko reprezentanco. Med sedmorico, ki je ves minuli teden trenirala pod njegovim vodstvom v domu Partizana v ZG. Šiški, so na najboljši poti do vrhunske (življenjske) forme v dneh »Donavskega pokala« predvsem Juretič (Litostroj), ki ima tudi največ možnosti za osvojitev ene izmed medalj, Avlijaš in D. Kraljević (oba Bosna, Sar.) ter D. Kovačič (Slavonija, O.s.), medtem ko nekoliko zaostajajo edinole Maletić (Partizan, Bgd.), Dečman in Malovrh (oba Ljubljana). Zvezni trener je zaskrbljen glede priprav nekaterih ostalih kandidatov (Bakarca, Kermecija, Milovca itd.), ki se zaradi službene zadržanosti niso utegnili udeležiti drugega uspelega treninga v Ljubljani.

Zimska plavalna liga

REKA, 12. aprila. Danes je bilo na Reki zadnje kolo zimske plavalne lige, v kateri sodelujejo Primorje, Ljubljana in reprezentanca Zagreba. Kljub temu, da so danes domačini pretrpeli poraz, so v končni uvrstitvi osvojili prvo mesto in s tem prejeli pokal mesta Reke.

Ljubljana je danes startala na Rijeki brez svojih najboljših tekmovalcev Vrhovška in Dermastie, ki sta zaradi bolezni morala ostati doma. Kljub temu so dosegli Ljubljančani nekaj odličnih rezultatov, med katere sodi brez dvoma odličen čas Zavrnika na 200 m prosto (2:13,9) in Souvanove, ki je najprej slavila zmago na 100 metrov metuljček, potem pa še v mešani štafeti preplavala 100 metrov hrbtno v letos najboljšem času v državi 1:18,4. Svoje osebne rekorde so dosegli še Ogrin na 200 m prsno, Daneu na 200 m hrbtno in Breskvar v metuljčku.

V ekipi domačnov je požel največ priznanja Dorčič, ki je tokrat brez naprezanja dosegel soliden rezultat na 200 metrov hrbtno po tem pa še na 100 m kravl dosegel čas novega klubskega rekorda 58,4. Poleg veterana, Dorčiča je najbolj ugajala še Sabolova z zmagama in odličnima rezultatoma na 100 in 200 m prosto.

Rezultati: moški — 100 m prosto: Dorčič (P) 58,4, Rupčič (P) 1:00,8, Zavrnik (L) 1:01,1; *200 m prosto:* Čekovič (Z) 2:13,5, Zavrnik (L) 2:13,9, Rupčič (P) 2:15,8; *200 m prsno:* Tomičič (Z) 2:43,8, Bonetti (P) 2:47,4, Ogrin (L) 2:53,3; *200 m hrbtno:* Dorčič (P) 2:23,8, Daneu (L) 2:39,8, Žedelj (Z) 2:42,9; *200 m metuljček:* Vlahović (Z) 2:34,1, Radoš (P) 2:38,5, Vošnjak (L) 2:53,1, Breskvar (L) 2:55,6; *4 x 100 mešano:* Zagreb 4:36,2, Primorje 4:37,8, Ljubljana 4:51,3. *Ženske: 100 m prosto:* Sabolj (P) 1:10,0, Pogačič (Z) 1:13,4, Holec (L) 1:21,1; *200 m prosto:* Sabolj (P) 2:35,2, Verži (Z) 2:37,8, Majer (L) 2:56,8; *200 m prsno:* Kerker (Z) 3:13,5, Peterman (L) 3:15,7; *100 m metuljček:* Souvan (L) 1:25,7, Radovanović (P) 1:26,0; *4 x 100 m mešano:* Zagreb 5:32,8, Ljubljana 5:39,2, Primorje 6:05,0. Točke — *Zagreb 16864, Primorje 16442, Ljubljana 13898.*

Visoka zmaga naših judoistov

Jugoslavija : Italija 50:7

VELENJE, 12. aprila. Jugoslovanska reprezentanca je v prvem mednarodnem srečanju v judu v Jugoslaviji v Kulturnem domu v Velenju zabeležila visoko zmago nad Italijo. S tem ji je uspelo oddolžiti se za poraz v San Marinu (7:15). Zelo zanimivemu dvoboju je prisostvovalo več kakor 400 gledalcev. Že v prvi borbi lahke kategorije je Žnidaršič z zelo uspešnim metom Uchi—Mato premagal Fiocchia v dve in pol minutni borbi v Srednji kategoriji je V. Cvejić, ki je dosedaj nastopal v težki kategoriji, vendar je uspel 5 kg shujšati, v borbi v dveh minutah in desetih sekundah premagal Giraldija z metom Haroi-Goshi. V težki kategoriji sta naša reprezentanta izbojevala neodločen rezultat s precej težjima Italijanoma. Že po prvem kolu so jugoslovanski reprezentantje vodili s 20:0. Drugo kolo pa je prineslo popoln uspeh v lahki kategoriji Baršniku in Žnidaršiču. Cvijetić je v srednji kategoriji premagal De Lucco že v 45. sekundi z zelo učinkovitim metom Uchimatom. Šele v težki kategoriji so Italijani priborili prvo in edino zmago. Aragolzzini je premagal Pucarovića, v zadnji borbi pa je Krajnović po tehnični premoči premagal Agnettija in dosegel končni rezultat 50:7 za Jugoslavijo.

Rezultati: 1. kolo lahka kategorija — Žnidaršič, Fiotthi 2:0, Baršnik : Gamba 1:1, **srednja kategorija** — Cvejič, Giraldi 2:0, Macarol : De Luka 1:1, **težka kategorija** — Krajnovič : Aragocini 1:1, Pucarovič, Agnettin 1:1, 2 kolo — **lahka kat.** Baršnik, Fiothi 2:0, Žnidaršič, Gamba, 2:0, **srednja kat.** Macarol Giraldi 1:1, Cvejič, De Lucca 2:0, **težka kat.** Pucarović, Ragoccini 0:2. Krajnovič : Agnetti 2:0.

Ž.

ORODNA TELOVADBA

PRODOR MLADIH

MARIBOR, 12. aprila. Tu so bile danes zanimive izbirne tekme najboljših slovenskih telovadk za sestavo republiške reprezentance, ki se bo 25. aprila pod kupolo GR v Ljubljani pomerila z Bolgarijo. 11 tekmovalk iz Maribora, Zagorja in Ljubljane je na štirih orodjih prikazalo tehnično lepo izvajane in zahtevne vaje. Glavna značilnost tekmovanja je prodor mladih tekmovalk. Zmaga Kovačeve iz Zagorja je bila pričakovana, posebno pa je navdušila z izvedbama na dvovišinski bradlji in gredi. Za največje presenečenje je poskrbela 14-letna Mikičeva z drugim mestom. Sajkova, ki je bila kandidatka za eno izmed prvih mest je na gredi padla in se ni uvrstila v reprezentanco.

Rezultati: 1. Kovač 36.90, 2. Mikič (Mrb) 35.40, 3. Jenko (Nd) 35.35, 4. Cerar (Nd) 34,35, 5. Sajko (Nd) 34,20, 6. Havnik (Žel) 33.80 itd. V reprezentanco so se uvrstile prve štiri, Sajkova pa je rezerva.

Kancler

POLET

Izdaja tiskovni svet »Poleta« — Ureja uredniški odbor — Glavni in odgovorni urednik Vlado Žlajpah — Rokopisov ne vračamo — Tisk tiskarne ČP »Delo« v Ljubljani — Uredništvo: Ljubljana, Cankarjeva 5/III, uprava: Miklošičeva 4 — Poštni predal 377 — Čekovni račun: 600-11-608-63 — Telefoni: uredništvo: 20-840, 20-170, 20-171, 20-172, 20-173; uprava 22-873 — Letna naročnina 1600 din, polletna 800 din.