



Glasilo
Socialistične
zveze
delovnega
ljudstva
Litija

GLASILO OBČANOV

POSEBNA ŠTEVILKA

26. MAJA 1980

OSNUTEK DOGOVORA O TEMELJIH PLANA OBČINE LITIJA IN OSNUTKI SAMOUPRAVNIH SPORAZUMOV O TEMELJIH PLANOV SAMOUPRAVNIH INTERESNIH SKUPNOSTI IN KRAJEVNIH SKUPNOSTI ZA OBDOBJE 1981—1985

OBČANI, DELAVCI!

V posebni številki Glasila občanov vam posredujemo osnutke dokumentov, ki so navedeni v naslovu. V javnih razpravah v okviru krajevnih skupnosti, delovnih organizacij, temeljnih organizacij združenega dela, delovnih skupnosti, samoupravnih skupnosti in drugod boste izrazili svoja mnenja in stališča do teh dokumentov

Posebni gradiv
za javne razprave
ne bomo izdajali,
ker tudi to posebno
številko glasila ob-
čanov prejmejo vsa
gospodinjstva na
Jom

JAVNA RAZPRAVA TRAJA DO 15. 7. 1980

VSEBINA:

STRAN:

1. Uvod . . .	3
2. Osnutek dogovora o temeljih plana občine Litija	5
3. Bilanca sredstev	12
4. Osnutki samoupravnih sporazumov o temeljih planov samoupravnih interesnih skupnosti	17
– izobraževalna skupnost	17
– skupnost otroškega varstva	25
– kulturna skupnost	31
– telesnokulturna skupnost	37
– skupnost soc. skrbstva	43
– raziskovalna skupnost	49
– skupnost za zaposlovanje	53
– komunalna skupnost	59
– stanovanjska skupnost	70
– kmetijsko–pospeševalna skupnost	73
– kmetijsko–zemljiška skupnost	77
– skupnost za varstvo pred požari	81
– ljudska obramba in družbena samozaščita	83
5. Izvlečki iz osnutkov samoupravnih sporazumov o temeljih planov krajevnih skupnosti	85
– oskrba prebivalstva	85
– družbene dejavnosti	85
– komunalna dejavnost	87
. ceste	87
. elektrifikacija	88
. PTT omrežje	89
. vodno gospodarstvo	91
. kanalizacija	91
. pokopališča	92
. avtobusna postajališča	92
– stanovanjska dejavnost	93
– urejanje prostora in varstvo okolja	94
– urejanje smetišč	94
– ljudska obramba in DS	94



Litija se bo tudi v srednjeročnem obdobju 1981–1985 hitro razvijala. Naše življenje in delo v naslednjih letih bomo urejali na podlagi planov, ki jih bomo sprejeli za naslednje obdobje.

VSEM NOSILCEM PLANIRANJA, DELAVCEM IN OBČANOM

Letošnje leto bomo sprejemali na vseh ravneh temeljne dokumente, ki bodo določali pglavitne smeri razvoja naše skupnosti v naslednjem srednjeročnem obdobju.

Da bi omogočili čim širšo in celovitejšo razpravo, smo se odločili, da vse temeljne planske akte za raven občine objavimo v tej posebni številki Glasila občanov, saj bodo tako gradiva dostopna vsem delovnim ljudem in občanom.

Poglavitni planski akt je dogovor o temeljih plana občine Litija za obdobje 1981 – 1985; osnutku tega dogovora je priložen osnutek bilance sredstev za posamezne namene po posameznih letih v obdobju 1981 – 1985, ki opredeljuje višino sredstev, ki jih moramo združiti, da bomo lahko izvedli najpomembnejše naloge na posameznih področjih.

Osnutku dogovora pa sledijo osnutki samoupravnih sporazumov o temeljih planov za obdobje 1981 – 1985 za naslednja področja, ki podrobneje opredeljujejo naloge, nakazane v osnutku dogovora:

- skupno porabo (otroško varstvo, izobraževanje, socialno skrbstvo, kulturo, telesno kulturo, raziskovanje in zaposlovanje)
- komunalno dejavnost
- stanovanjsko dejavnost
- ljudsko obrambo in družbeno samozaščito
- varstvo pred požari
- kmetijsko pospeševalno skupnost in
- kmetijsko zemljiško skupnost.

V zadnjem delu pa objavljamo izvlečke iz samoupravnih sporazumov o temeljih planov krajevnih skupnosti, iz katerih so razvidne naloge po posameznih področjih.

Za področje zdravstva osnutek samoupravnega sporazuma o temeljih plana ni objavljen, ker ga v tej skupnosti še niso pripravili. Občinska zdravstvena skupnost bo svoj sporazum dostavila v razpravo naknadno.

O vseh teh planskih dokumentih bo tekla razprava v mesecu juniju in prvi polovici julija. Ker gre za temeljne planske dokumente, ki določajo pglavitne smeri razvoja naše skupnosti v naslednjem srednjeročnem obdobju, moramo te akte skupno oblikovati. Le tako bomo lahko v največji možni meri izkoristili svoje možnosti in dosegli hitrejši napredek na vseh področjih.

Zato moramo vsi nosilci planiranja obvezno sprejeti svoje stališče do predvidenih razvojnih usmeritev. Pripombe in stališča na osnutek dogovora o temeljih plana občine Litija za obdobje 1981–1985 dostavljajte Odboru za pripravo družbenega plana občine Litija za obdobje 1981 – 1985, na druge dokumente pa posameznim nosilcem, v vednost pa tudi odboru.

Zadnji rok za dostavo pripomb je 15. 7. 1980. V tem času bo potekalo tudi usklajevanje planskih dokumentov po posameznih interesnih področjih, v kar se bomo morali vsi aktivno vključiti.

Posebna odgovornost bo morala biti izražena pri usklajevalnih naporih, zavedajoč se pri tem pravic in dolžnosti, ki jih ima vsak nosilec planiranja, delavec in občan pri optimalnem reševanju svojih delovnih in življenjskih pogojev.

Na odboru je bilo dogovorjeno, da razpravo vodimo tako, da je sindikat odgovoren za potek razprave v združenem delu in SZDL v krajevnih skupnostih.

Usklajevalne postopke pa bodo usmerjale in vodile posamezne interesne skupnosti za svoje področje. Za skupne naloge na posameznih področjih krajevnih skupnosti bo to nalogo opravil odbor. Prav tako bo odbor opravil morebitno usklajevanje globalnih razvojnih razmerij.

Sredi marca je planska služba pripravila prvi delovni osnutek dogovora o temeljnih plana občine Litija za obdobje 1981 – 1985. Ta prvi delovni osnutek je pregledala in dopolnila delovna skupnost pri odboru za pripravo družbenega plana občine Litija za obdobje 1981 – 1985, ki ga je obravnaval na 18. seji, dne 25. 3. 1980 in ga z dopolnitvami dal v razpravo izvršnim organom z namenom, da se dopolni v smislu določil zakona o planiranju, zlasti da bi še bolj konkretizirali tista določila, ki se nanašajo na materialne obveznosti.

Do roka, t.j. 15. aprila 1980, so pripombe posredovali izvršni svet, Komite OK ZKS, izvršni odbor OK SZDL, predsedstvo Občinskega sveta zveze sindikatov, izvršni odbor samoupravnega sklada za gospodarski razvoj, izvršni odbor Komunalne skupnosti, izvršni odbor Kulturne skupnosti, izvršni odbor Telesnokulturne skupnosti in komisije za planiranje pri Izobraževalni skupnosti. Pripombe sta posredovala tudi Tine Brilej in Ivan Godec.

Redakcijo dopolnitev in predlogov, ki so prispeli do roka, je opravila dne 17. 4. 1980 delovna skupina pri odboru za pripravo družbenega plana 1981 – 1985 v sestavi Jože Dernovšek, Vida Repina, Majda Hauptman, Marica Merzel, Andrej Repina in Marjan Mali.

Preko odbora za pripravo družbenega plana občine Litija za obdobje 1981 – 1985 in izvršni svet občinske skupščine Litija dajemo osnutek dogovora o temeljnih družbenega plana občine Litija za obdobje 1981 – 1985 v razpravo z namenom, da se skupno opredelimo za smer razvoja občine in skupno dogovorimo za način reševanja problemov in nalog, kar bo omogočilo hitrejši napredek občine kot celote.

Razprava naj poteka v dveh delih. Najprej naj se nosilci planiranja opredelijo do predlaganih rešitev v dogovoru in sicer najkasneje do 30. 5. 1980. V mesecu juniju pa bo za posamezno interesno področje izveden prvi krog usklajevalnega postopka, seveda na osnovi razmišljanj iz razprave.

Na podlagi 2., 29., 137. in 138. člena zakona o sistemu družbenega planiranja in o družbenem planu SR Slovenije (Ur. l. SRS, štev. 1/80), doseženega družbenoekonomskega razvoja ter sprejetih smernic za pripravo družbenega plana občine Litija za obdobje 1981–1985 sklenemo

Predilnica Litija

Industrija usnja Vrhnika, TOZD Usnjarna Šmartno
Lesna industrija Litija, TOZD Mizarska proizvodnja
Lesna industrija Litija, TOZD Proizvodnja plastike
Lesna industrija Litija, TOZD Furnirska proizvodnja
Lesna industrija Litija, TOZD Žagarska proizvodnja
SGP Slovenija ceste – Tehnika, TOZD Industrija apna Kresnice
GIP Beton Zasavje, TOZD Gradmetal Litija
GIP Beton Zasavje, TOZD Komunalna Litija
Kovina Šmartno
Mesarija in prekajevalnica Šmartno
Tekstil, TOZD Pletilja Litija
PKT Litija
Kmetijska zadruga Litija
Kmetijska zadruga Gabrovka – Dole
Gozdno gospodarstvo, TOZD Gozdni obrat Litija
Mizarstvo Litija
Splošna mizarska delavnica Gabrovka
Gostinsko podjetje Litija
Kovinarska, TOZD Transportne naprave Dole pri Litiji
Samoupravni sklad za gospodarski razvoj
Tiskarna Slovenija Ljubljana
Elma Ljubljana, TOZD Elektromaterial Čatež
SOZD ŠAP Viator Ljubljana
SAP Viator TOZD Ceprom Ljubljana
DES Ljubljana, TOZD Elektro Ljubljana okolica
Podjetje za PTT promet TOZD PTT Ljubljana
Tobačna tovarna, TOZD Tobak Ljubljana
Tovarna obutve Peko Trzič, TOZD Prodaja na drobno
IUV, TOZD Maloprodajna mreža
Mercator Rožnik TOZD Golovec Ljubljana
ABC Pomurka, Trgovsko podjetje Galeb
Emona Merkur, TOZD Centromerkur
Emona Merkur, TOZD Emona Malo prodaja
Emona Merkur, TOZD pekarna Center
Istra benz Koper
Lekarna Kamnik
Služba družbenega knjigovodstva – Podružnica Ljubljana
Ljubljanska banka, Gospodarska banka Ljubljana
Beogradska banka, Temeljna banka Ljubljana
ŽG ŽTO TOZD Prometna sekcija
ŽG ŽTO TOZD Sekcija za vzdrževanje proge
Petrol Ljubljana TOZD Prodaja na drobno
Podjetje za PTT, TOZD Telekomunikacije Ljubljana
Državna založba Slovenije Ljubljana
Cestno podjetje Ljubljana, TOZD Vzdrževanje
Ljubljanska banka Stanovanjska komunalna banka Ljubljana
Območna zavarovalna skupnost Triglav Ljubljana
Gozdno zavarovalstvo Brežice, TOZD Radeče
Veterinarski zavod Posavje Ljubljana – Polje
Varnost TOZD Varovanje premoženja Ljubljana – Moste

DES TOZD Elektro Novo mesto

DES TOZD Elektro Trbovlje
Gozdno gospodarstvo, TOZD Zasavje Zagorje
Območna vodna skupnost Ljubljana – Sava
Območna samoupravna interesna skupnost za PTT promet Ljubljana
Republiška skupnost za ceste Ljubljana
Osnovna šola Dušan Kveder Tomaž, Litija
Osnovna šola Franc Rozman Stane, Šmartno pri Litiji
Osnovna šola Lojze Hostnik Jovo, Gabrovka
Delavska univerza Litija
Zdravstveni dom Domžale, TOZD Zdravstveno varstvo Litija
Dom Tisje, Šmartno pri Litiji
Vzgojno varstveni zavod Litija
Skupnost otroškega varstva Litija
Izobraževalna skupnost Litija
Telesnokulturna skupnost Litija
Kulturna skupnost Litija
Skupnost socialnega skrbstva Litija
Samoupravna skupnost za zaposlovanje Litija
Raziskovalna skupnost Litija
Občinska zdravstvena skupnost Litija
Stanovanjska skupnost Litija
Komunalna skupnost Litija
Skupnost za varstvo pred požari Litija
Kmetijska zemljiška skupnost Litija
Skupnost za pospeševanje kmetijstva Litija
Skupnost za uresničevanje programa investicij III. občinskega samoprispevka Litija
Krajevna skupnost Litija, levi breg
Krajevna skupnost Litija, desni breg
Krajevna skupnost Hotič
Krajevna skupnost Jevnica
Krajevna skupnost Kresnice
Krajevna skupnost Sava
Krajevna skupnost Polšnik
Krajevna skupnost Jablaniška dolina
Krajevna skupnost Šmartno
Krajevna skupnost Štangarske Poljane
Krajevna skupnost Velika Štanga
Krajevna skupnost Vintarjevec
Krajevna skupnost Velika Kostrevnica
Krajevna skupnost Ribče
Krajevna skupnost Primskovo
Krajevna skupnost Gabrovka
Krajevna skupnost Dole
Krajevna skupnost Vače
Združenje zasebnih obrtnikov Litija
Občinski svet zveze sindikatov Litija
Skupščina občine Litija
Planinsko društvo Litija

DOGOVOR

O TEMELJIH DRUŽBENEGA PLANA

OBČINE LITIJA ZA OBDOBJE 1981—1985

I. OSNOVNE DOLOČBE

1. člen

Udeleženci dogovora se obvezujejo, da bomo v skladu s svojimi interesi pri uresničevanju svojih pravic, obveznosti in nalog, izhajali iz:

- uresničevanja vloge delavca in temeljne organizacije ter njune odgovornosti za lastni in širši družbeni razvoj;
- zagotavljanja družbenoekonomskega razvoja, ki bo omogočen z rastjo gospodarstva na podlagi kvalitetnih dejavnikov razvoja, kar bo omogočilo skladen razvoj krajevnih skupnosti in enakomeren razvoj družbenih dejavnosti kot tudi družbenega in osebnega standarda v celoti;
- zagotavljanja doslednega uresničevanja delegatskega sistema v vseh sredinah in razvijanja družbenoekonomskega sistema s poudarkom na doslednem uresničevanju ustavnih načel in vseh sistemskih zakonov s ciljem uspešnega uresničevanja planskih nalog;
- uveljavljanja prostovoljnega združevanja dela in sredstev za reševanje skupnih nalog v krajevnih skupnostih;
- zagotavljanja samoupravne organiziranosti, ki bo ustrezala gospodarskemu in družbenemu razvoju v posamezni sredini in omogočala uveljavljanje ustavne vloge delavca v temeljni organizaciji združenega dela in občana v krajevni skupnosti.

2. člen

Udeleženci dogovora bomo pri sprejemanju in izvajanju svojih planskih dokumentov zagotavljali izvajanje politike in nalog, opredeljenih s tem dogovorom. V ta namen se bomo udeleženci dogovora aktivno vključevali v družbeno dogovarjanje in samoupravno sporazumevanje, s katerim bomo konkretnije opredeljevali naloge in obveznosti na posameznih področjih družbene reprodukcije.

Upoštevanje načelo solidarnosti se bomo udeleženci sporazumevali (skladno z 18. členom zakona o sistemu družbenega planiranja in o družbenem planu SR Slovenije) tudi o morebitnih diferenciranih in zmanjšanih deležih združenih sredstev za posamezne udeležence, ki jih gospodarski rezultati ne bodo omogočali izpolnjevanja obveznosti v določenem letu.

Osnovni kriterij za sporazumevanje in dogovarjanje bo ustvarjeni dohodek; za diferencirano obravnavanje pa se bo kot dodatni kriterij upošteval dohodek na zaposlenega.

3. člen

Z razporejanjem dohodka, ki bo rasel po stopnji 7,5 % letno, bomo udeleženci zagotavljali usklajen razvoj celotne družbene reprodukcije.

Sredstva za razširitev materialne osnove dela bodo naraščala najmanj skladno z rastjo dohodka, rast sredstev za skupno in splošno porabo po stopnji 6,8 % letno bo zaostajala za rastjo dohodka za 10 %, medtem ko bodo sredstva za osebne dohodke rastle poročno po stopnji 5 % letno.

4. člen

Udeleženci ugotavljamo, da bo oskrba z energijo problem, ki ga bomo pričeli takoj reševati. V ta namen bomo proučili lastne možnosti oskrbe ali preusmeritve z energijo in se po možnosti vključevati v sisteme toplifikacije oz. plinifikacije.

5. člen

Med razvojne cilje sodi tudi pospeševanje nekaterih deficitarnih družbenih dejavnosti (PTT, trgovina, hotel, avtobusna postaja) v občini. Za razvoj le-teh bo Komunalna skupnost zagotavljala ugodnejše pogoje pri oddaji komunalno opremljenih zemljišč, za kar bodo izdelani ustrezni kriteriji in merila.

6. člen

Zaposlovanje bo rastle s poudarkom na produktivnem zaposlovanju po stopnji 2–3 % letno s težnjo, da se poveča število zaposlenih v občini.

Udeleženci dogovora bomo skrbeli za izvajanje družbenega dogovora o načelih izvajanja kadrovske politike v občini Litija in samoupravnega sporazuma o pogojih za zaposlovanje in o minimalnih standardih za življenjske in kulturne razmere pri zaposlovanju delavcev na območju občine Litija

GOSPODARSKI RAZVOJ

7. člen

Družbeni proizvod bo realno naraščal po stopnji najmanj 7,5 % letno. K takšni rasti družbenega proizvoda bo prispevala cca 30 % rast zaposlenosti, 70 % povečanje družbenega proizvoda pa morajo zagotavljati kvalitetni dejavniki razvoja (povečanje produktivnosti, zniževanje potroškov na enoto proizvoda, doseganje skladnejših razmerij v delitvi dohodka, delitev po delu, aktivno vključevanje v mednarodno menjavo).

8. člen

Gospodarski razvoj bo temeljil zlasti na rasti industrijske proizvodnje, kmetijstva in malega gospodarstva.

K rasti industrijske proizvodnje bodo največ prispevale aktivirane investicije in pa vlaganja v nove kapacitete oz. v boljše izkoriščanje obstoječih kapacitet.

Razvoj kmetijstva bo temeljil predvsem na vzpodbujanju živinoreje, proizvodnje rastlinske krme in hrane ter zlasti vseh tistih proizvodov, ki so surovina za predelovalno industrijo v občini.

Razvoj malega gospodarstva bo temeljil na nadaljnjem razvoju obratov družbenega sektorja in razvijanju zasebne obrti tako proizvodne kot storitvene.

9. člen

V naslednjem srednjeročnem obdobju bo poudarek zlasti na tistih investicijah in proizvodnih programih, ki bodo prispevali k prestrukturiranju gospodarstva v občini v smeri dohodkovno donosnejših panog, izboljševanju zunanje trgovinske bilance, finalizaciji sedanje proizvodnje in k preureditvi surovin, ki so na razpolago v občini.

Poleg investicij, usmerjenih v kapitalno intenzivne panoge, bodo prioritetne tudi investicije, ki bodo usmerjene v manj razvite dele občine, s ciljem približati delovno mesto krajanom.

10. člen

Za izvajanje prioritarnih vlaganj in nalog po tem dogovoru ter planskih dokumentov nosilcev planiranja bodo vse organizacije združenega dela s področja gospodarstva nadaljevale z združevanjem sredstev v samoupravnem skladu za gospodarski razvoj in o tem sprejele ustrezni samoupravni sporazum.

Izhodiščna vrednost za združevanja sredstev bo 2.000.000 din v letu 1980. Letno se bodo ta sredstva povečevala skladno z rastjo dohodka posameznih udeležencev.

11. člen

Vse organizacije združenega dela se bodo aktivno vključevale v mednarodno delitev dela, bodisi direktno ali indirektno. Pri tem bodo zagotavljale uresničevanje načela skupnega deviznega prihodka v reprodukcijski verigi.

Vse organizacije združenega dela si morajo prizadevati za nadomeščanje uvoženega reprodukcijskega materiala z domačimi proizvodi.

Tako bo možno do konca leta 1985 zagotoviti v okviru občine 70 % kritje uvoza z izvozom.

12. člen

Za hitrejšo doseganje skupno opredeljenih ciljev se bodo organizacije združenega dela povezovale s temeljnim poudarkom na dohodkovnih odnosih in skupnih vlaganjih znotraj občine, kakor tudi v širšem gospodarskem prostoru.

13. člen

Razvoj industrije bo temeljil na dosedanjih nosilcih razvoja, ki si bodo prizadevali obstoječe proizvodne programe kvantitativno in kvalitativno razširiti.

K prestrukturiranju gospodarstva bodo največji delež prispevale kovinska industrija, industrija gradbenega materiala s finalizacijo in kemična industrija.

Za zagotavljanje surovin za industrijo gradbenega materiala pa bosta GIP Beton Zasavje Zagorje, TOZD Gradmetal Litija in SGP Slovenija ceste Tehnika, TOZD Industrija apna Kresnice sklenila medsebojni sporazum, s katerim bo zagotovljena predelava gramoza v finalne izdelke v Hotiču oz. Kresnicah.

14. člen

1. Na področju kmetijstva bo najpomembnejša živinoreja (meso in mleko), ki jih mora slediti rast ustrezne rastlinske proizvodnje. Pospeševati pa je potrebno tudi sadjarstvo, jagodičevje in povrtinarstvo, oz. proizvodnjo vseh tistih kmetijskih proizvodov, ki predstavljajo surovino za predelovalno industrijo. Vzporedno s tem bomo razvijali tudi čebelarstvo.

2. Za pospeševanje kmetijske proizvodnje oz. pridobivanje hrane bodo vse organizacije združenega dela s področja občine in drugi interesi združevali najmanj 3.000.000 din (1) po stopnji 0,51 od bruto osebnih dohodkov z izhodiščem v letu 1981 v kmetijski pospeševalni skupnosti. Pretežni del teh sredstev bo namenjen za sofinanciranje mlečnih prog, nabavo plemenjakov, regresiranje umetnega osemenjevanja, stimuliranje pitanja telet, regresiranje umetnih gnojil za povečanje proizvodnje krme. Konkretno pa bodo naloge in financiranje opredeljene z ustreznim samoupravnim sporazumom.

3. Za uspešnejše uresničevanje kmetijske politike se bodo povezale Kmetijska zadruga Litija in Kmetijska zadruga Gabrovka-Dole z Mesarijo in prekajevalnico Litija v delovno organizacijo, ki se bo vključevala v samoupravno interesno skupnost za preskrbo mesta Ljubljane in v Zasavje.

15. člen

Na področju gozdarstva bo potekala vzporedno s sečnjo in mehanizacijo izkoriščanja gozdov tudi skrb za obnovo gozdov in pogozdovanje, vključno z izgradnjo gozdnih cest v povezavi z interesi krajevnih skupnosti.

Za aktivnejše vključevanje zasebnega sektorja v gospodarske tokove pa bo potrebno ustrezneje organizirati zasebni sektor, da bo zagotovljeno uveljavljanje vloge in položaja združenega kmeta.

16. člen

Na področju gradbeništva bodo kapacitete na področju visokih gradenj na isti ravni zaposlitvenih kapacitet, obseg nizkih gradenj pa se bo širil skladno s potrebami tega oz. v odvisnosti od razpoložljive delovne sile.

17. člen

1. Na področju prometa bo SAP Viator Ljubljana TOZD Turbus nosilec izgradnje avtobusne postaje v Litiji. Z izgradnjo tega objekta bo omogočena ureditev avtobusnega prometa.



Največjo pozornost v prihodnjem srednjeročnem obdobju bomo posvetili nadaljnji krepitvi našega gospodarstva.

Tako usmeritev na področju kmetijstva bodo z vsemi možnimi ukrepi pospeševale Kmetijska pospeševalna skupnost Litija, Kmetijska zadruga Gabrovka Dole, Kmetijska zadruga Litija ter Mesarija in prekajevalnica, zlasti s širjenjem in vzpodbujanjem kooperacijske ter specializirane proizvodnje. S tem pa se bo čedalje bolj uveljavljal družbenoekonomski odnos, v katerega se bo vključeval združeni kmet.

2. ŽTO Ljubljana TOZD Prometna sekcija bo uredila potniško postajo in izgradila tovorno postajo za potrebe litijskega gospodarstva.

3. Posebnega pomena bo uvajanje novih relacij med kraji, ki so pomembni za prevoz delavcev na delo in otrok v šolo, ter komunikacij, pomembnih za kmetijstvo.



Se še spomnite tega prizora, ko smo v Litiji imeli dva mostova? To je bilo leta 1973

18. člen

Izboljšanje oskrbe prebivalstva bo med poglavitnimi nalogami; zato si bomo prizadevali za izboljšanje raznovrstne ponudbe na našem tržišču.

V Litiji bo Emona Merkur TOZD Centromerkur Ljubljana razširila blagovnico s skladiščnimi kapacitetami.

Med prioritarnimi nalogami bo razširitev prodajne mreže po krajevnih skupnostih, še zlasti z reprodukcijskim materialom za kmetijstvo, kar bodo izvedle Mercator Rožnik TOZD Golovec Ljubljana, Kmetijska zadruga Litija in Kmetijska zadruga Gabrovka-Dole. V širjenje prodajne mreže se bodo vključevali tudi občani, ki samostojne opravljajo gospodarske dejavnosti z osebnim delom in sredstvi, ki so v njihovi lasti, v kolikor za to ne bo družbenega interesa.

Za nemoteno preskrbo bodo zagotovljene blagovne rezerve z skupnim sodelovanjem Emone Merkur TOZD Pekarne Center Ljubljana, Mercator Rožnika TOZD Golovec Ljubljana, Iskra benza Koper in Skupščine občine Litija.

19. člen

1. Na področju gostinstva se bo dejavnost povečala z boljšim izkoriščanjem in razširitvijo sedanjih možnosti, kakor tudi z izgradnjo novih gostinskih in prenočitvenih kapacitet, vključno z izgradnjo hotela.
2. Vso podporo v razvoju bodo imele tudi turistično usmerjene zasebne gostilne in pa kmetije, ki bodo razvijale kmečki turizem.
3. V tem času si bomo prizadevali za ureditev gradu Bogenšperk, ki je poglavitni turistični objekt v občini.
4. Planinsko društvo Litija si bo prizadevalo za nadaljnje razvijanje planinskega doma na Jančah in za ureditev novega planinskega doma na Slivni. Še nadalje si bomo prizadevali za razvijanje planinske dejavnosti.

20. člen

Razvoj obrti in malega gospodarstva bomo pospeševali z ustreznimi ekonomskimi in drugimi ukrepi.

1. Za krepitev gospodarskega razvoja in zmanjševanje nezaposlenosti bo posebnega pomena razvijanje in ustanavljanje gospodarske dejavnosti v krajevnih skupnostih, v kar bo vlagal združena sredstva tudi samoupravni sklad za gospodarski razvoj.

2. V občini bo potrebno še nadalje razvijati proizvodno in storitveno obrt v vseh krajevnih skupnostih in opredeliti ukrepe za hitrejši razvoj obrti, k čemur bo pripomogel sklad za zagotavljanje poslovnih prostorov za namene servisnih in drugih dejavnosti s področja malega gospodarstva, v katerem bodo udeleženci zagotavljali najmanj 900.000 (2) dinarjev letno z izhodiščem v letu 1981. Posebne družbene podpore pa bodo deležni tisti občani, ki bodo razvijali dejavnost s ciljem organiziranja pogodbene organizacije združenega dela.

V ta namen bo sklenjen poseben samoupravni sporazum, ki bo opredeljeval združevanje sredstev tako, da bo zagotovljeno iz sredstev stanovanjske skupnosti 400.000 din, iz samoupravnega sklada za gospodarski razvoj kreditna sredstva pod ugodnimi pogoji (daljši odplačilni rok, nizka obrestna mera) v višini 400.000 dinarjev, člani Združenja zasebnih obrtnikov Litija pa bodo združili 300.000 din. Tako zbrana sredstva bodo porabljena izključno za pridobivanje novih poslovnih prostorov za deficitarne storitvene dejavnosti.

GOSPODARJENJE S PROSTOROM IN VARSTVO OKOLJA

21. člen

1. Gospodarjenje s prostorom se bo odvijalo v okviru sprejetega prostorskega plana, urbanističnega reda in noveliranega urbanističnega načrta Litija – Šmartno.

S tem bo zagotovljeno racionalno gospodarjenje z zemljišči, zlasti še glede varstva kmetijskih zemljišč, voda in zunanjega videza pokrajine.

Ker bo hiter družbenoekonomski razvoj še nadalje zahteval nove kmetijske površine za različne namene zazidave in uporabe, se udeleženci zavezujemo, da bomo preko Kmetijske zemljiške skupnosti Litija omogočali pridobivanje novih kmetijskih površin z agro in hidromelioracijami.

2. Na področju varstva okolja bodo v vseh večjih krajevnih skupnostih imenovane komisije za varstvo okolja. Vse predpise, za katere je pristojna občina, bo nujno uskladiti s pozitivno zakonodajo in jih dosledno izvajati.
3. Naloge s področja geodezije bodo realizirane s skupnim in posebnim planom na ravni republike in občine. S skupnim planom bo zagotovljen minimalni standard obveznih skupnih evidenc, kar bo osnova za vzpostavitev teritorialne opredelitve

podatkov v družbenem sistemu informiranja. S posebnim planom geodetskih del v občini pa se bodo zagotavljale posebne teritorialno opredeljene evidence, ki bodo potrebne občini.

S skupnim planom geodetskih del občine in SR Slovenije bo zagotovljeno: izdelava reambulacije temeljnih topografskih načrtov, ciklično aerosnemanje, digitalni model reliefa, pregledni zemljiško-katastrski načrti 1:5000, komasacije zemljišč, digitalizacije teritorialnih enot in stavb, registra stavb in pregleda komunalnih naprav za območje občine.

S posebnim planom geodetskih del pa bo zagotovljeno izdelava in vzdrževanje kart publikacijskih meril, izpopolnitev zemljiškega katastra z novimi podatki (matična številka, šifra gospodinjstva), obnova evidenčnih načrtov, izdelava in vzdrževanje zbirnega katastra komunalnih naprav, vzdrževanje registra območij teritorialnih enot in evidence hišnih števil in vzdrževanje registra stavb.

Za izvedbo navedenih nalog bo občina zagotovila sredstva v proračunu občine in v programih samoupravnih interesnih skupnosti.

KOMUNALNO IN DRUGO GOSPODARSTVO

22. člen

Prioritetne dejavnosti bodo na področju komunalnega opremljanja stavbnih zemljišč, izboljševanja cestnih komunikacij, oskrbe z vodo in električno energijo, izgradnjo kanalizacijskega sistema s centralno čistilno napravo in izboljševanje naprav PTT zvez.

1. Potrebna sredstva za komunalno opremljanje stavbnih zemljišč, potrebnih za družbeno in individualno stanovanjsko gradnjo ter sofinanciranje izgradnje vodovoda, centralne čistilne naprave in odlagališča komunalnih odpadkov bomo zagotovili z:

– združevanjem cca 20 % sredstev, zbranih za stanovanjsko gradnjo za izgradnjo individualnih komunalnih naprav primarnega in sekundarnega pomena, kar pomeni 1,345⁽³⁾% od bruto osebnih dohodkov iz čistega dohodka;

– združevanjem sredstev nadomestila za uporabo stavbnega zemljišča, ki ga bomo letno povečevali za 25 %, in sicer s prvim januarjem. V letu 1981 bomo tako zbrali 6.870.000.–⁽⁴⁾ din;

– združevanjem sredstev priključnih prispevkov za priključitev na vodovod in kanalizacijo, ki ga plačujejo investitorji novih objektov. Priključno prispevke bomo letno povečevali za stopnjo porasta cen v gradbeništvu in tako obdržali enako realno vrednost v vsem srednjeročnem obdobju;

– združevanjem sredstev prispevkov investitorjev za komunalno opremljanje stavbnih zemljišč. Višina prispevkov bo določena na podlagi izračunov za vsako sosesko posebej.

2. Izboljševanje oskrbe z vodo bo med glavnimi nalogami krajevnih skupnosti. V tem času bo dograjen vodovod za Litijo in Šmartno. Za zagotovitev sredstev za odplačilo anuitet bomo povečali prispevek za razširjeno reprodukcijo vodovodnih objektov in naprav ter tako letno združili 2.000.000,00⁽⁵⁾ din. Dograjen bo tudi vodovod za Gabrovko. V vseh krajevnih skupnostih, kjer bodo podani pogoji, bodo uvedeni prispevki za uporabo vodovoda v obliki cene ali pavšalnega zneska.

3. Na področju Litije in Šmartna bo obnovljeno kanalizacijsko omrežje in zgrajena centralna čistilna naprava. Skupno z

Območno vodno skupnostjo Ljubljana – Sava bomo morali zagotoviti cca 30.000.000.– din sredstev za lastno udeležbo.

Za odplačilo najetih kreditov bomo letno združili cca. 2.750.000,00 din. Sredstva bomo združevali z uvedbo prispevka za izgradnjo centralne čistilne naprave, ki ga bodo plačevali uporabniki mestne kanalizacije ob ceni kanalsčine. Organizacije združenega dela pa bodo združevale sredstva na podlagi samoupravnega sporazuma.

V vseh ostalih krajevnih skupnostih bodo pripravljali načrte za izpeljavo kanalizacijskega omrežja in kjer bodo možnosti, tudi pričeli z izvedbo (Dole, Gabrovka), kar tudi pogojuje uvedbo prispevka za kanalizacijo.

4. V tem obdobju bo za Litijo in Šmartno dograjeno odlagališče komunalnih odpadkov. Sredstva za odplačilo anuitet bomo zagotovili s posebnim prispevkom za izgradnjo odlagališča. Tega bomo morali povečati in bomo letno združili cca 500.000,00⁽⁶⁾ din.

5. Za financiranje programov zagotavljanja komunalnih uslug bomo združevali sredstva v višini 1⁽⁷⁾% od bruto osebnega dohodka iz čistega dohodka. Razliko do vrednosti programov bomo pokrili s sredstvi od bencina in pristojbin za cestna motorna vozila. Vzdrževanje občinskih cest, zlasti tistih, ki služijo za prevoz na delo in otrok v šolo, bo stalna naloga komunalne skupnosti, krajevnih skupnosti in vzdrževalca.

6. Za zadovoljevanje potreb po investicijskih vlaganjih v modernizacijo občinskih in krajevnih cest ter mestnih ulic bomo združevali 0,7 % od bruto osebnega dohodka iz čistega dohodka. Med občinskimi cestami bodo imele prioriteto pri urejanju ceste skozi Jevnico, vključno z dostopom na most, Jablaniško dolino, Litija – Zavrstnik, Gabrovka – Dole, Pasjek – Polšnik – Sopot, Kostrevnica – Primskovo. Med mestnimi ulicami pa tiste, pri katerih bo večji delež.

7. Cene komunalnih storitev se bodo morale približati ekonomski ceni, ki bo zagotavljala pokritje vseh elementov cene, ki jih opredeljuje zakon o komunalnih dejavnostih posebnega družbenega pomena. Nove investicije bodo v tem srednjeročnem obdobju zahtevale večje povečanje cen nekaterih individualnih komunalnih uslug (obratovanje centralne čistilne naprave, prenos kanalizacije v osnovna sredstva TOZD Komunalna, obratovanje novega odlagališča komunalnih odpadkov).

8. Pri nalogah s področja cestnih komunikacij, izboljšanja vodooskrbe, izgradnje centralne čistilne naprave, izboljšanja oskrbe z električno energijo, izboljšanja poštne zvez in izvedbe nekaterih del na področju vodnega gospodarstva bodo sodelovale tudi republiške oziroma območne skupnosti. Vrednosti izvajanja teh nalog bodo določene v njihovih planskih dokumentih in planskih dokumentih tistih nosilcev planiranja, na območju katerih se bodo izvajale.

23. člen

Republiška skupnost za ceste bo izvedla naslednje naloge:

- uredila cesto Bogenšperk – Leskovica – Temenica,
- uredila cesto Šmartno – Zavrstnik,
- ojačala cestišče Senožeti – Ribče – Litija – Zagorje in
- modernizirala odsek ceste Ribče – Hotič.

24. člen

Območna vodna skupnost Ljubljana Sava bo poleg sofinanciranja vodooskrbe in kanalizacije izvedla še ureditev nabrežine Save v Litiji, Kresnicah, Kresniških Poljanah in Hotiču, dokončala regulacijo vodotokov v Šmartnem s poudarkom na Reki v celoti, izvedla regulacijo Jevniškega potoka, redno urejevala hudournike in vodotoke ter izvedla melioracije na področju Grmač, Moravč, Turna, Ješč, Sobrač in Pustnega Javorja.

25. člen

Območna samoupravna interesna skupnost za PTT promet in Podjetje za PTT promet bosta izgradila novo PTT poslopje v Litiji, razširila poštne prostore v Šmartnem ter z drugimi interesi uredila poštne urade v krajevnih skupnostih, ki so zainteresirane za to (Polšnik, Gabrovka, Hotič, Vače).

Osnovni cilj na področju telefonskega prometa pa je napeljati v vsako vas vsaj en telefonski priključek, kar narekuje potrebe z vidika zdravstva, kmetijstva (veterine) in obrambe; na območju mesta pa zadostiti potrebam po telefonskih priključkih. Poleg sodelovanja Območne samoupravne interesne skupnosti za PTT bodo izvedbo cilja v vsako vas en telefon omogočili krajani s prostovoljnimi aktivnostmi.

26. člen

Električno omrežje se mora širiti skladno z razvojem gospodarstva in družbenega standarda in stanovanjske gradnje. Tako bo v naslednjem srednjeročnem obdobju napeljan daljnovod 2 x 110 kV Trbovlje – Litija – Ljubljana, preko Konja, visokonapetostni daljnovod Trbovlje Polšnik 35 kV z ocepom na Dole, pokabljen bo vod nad Predilnico, Rozmanovem trgu in Ježo ter napeljava visokonapetostna kabelska povezava med TP banka in TP kolonija.

Za zadovoljitev naraščajočih potreb po električni energiji in ustrezni kvaliteti bodo dograjene nove trafo postaje. Izvedena pa bo obnova električnega omrežja, kjer bo zaradi dotrajanosti to nujno.

Izvajalec vseh del bo DES Elektro Ljubljana okolica, DES Elektro Novo mesto in DES Elektro Trbovlje v sodelovanju z občani v krajevnih skupnostih in komunalno skupnostjo.

STANOVANJSKO GOSPODARSTVO

27. člen

1. Skladno z možnostmi in potrebami bomo v občini gradili letno 60 družbenih stanovanj v Litiji, Gabrovki, Dolah in Kresnicah. Da bo možna takšna dinamika izgradnje, bodo organizacije združenega dela združevale sredstva po stopnji najmanj 7 % na osnovi bruto osebnih dohodkov iz dohodka in čistega dohodka za namene⁽⁹⁾:
 - za izgradnjo omrežja komunalnih objektov in naprav primarnega in sekundarnega pomena, ki služijo individualni rabi v stanovanjskih soseskah 1,345 %;

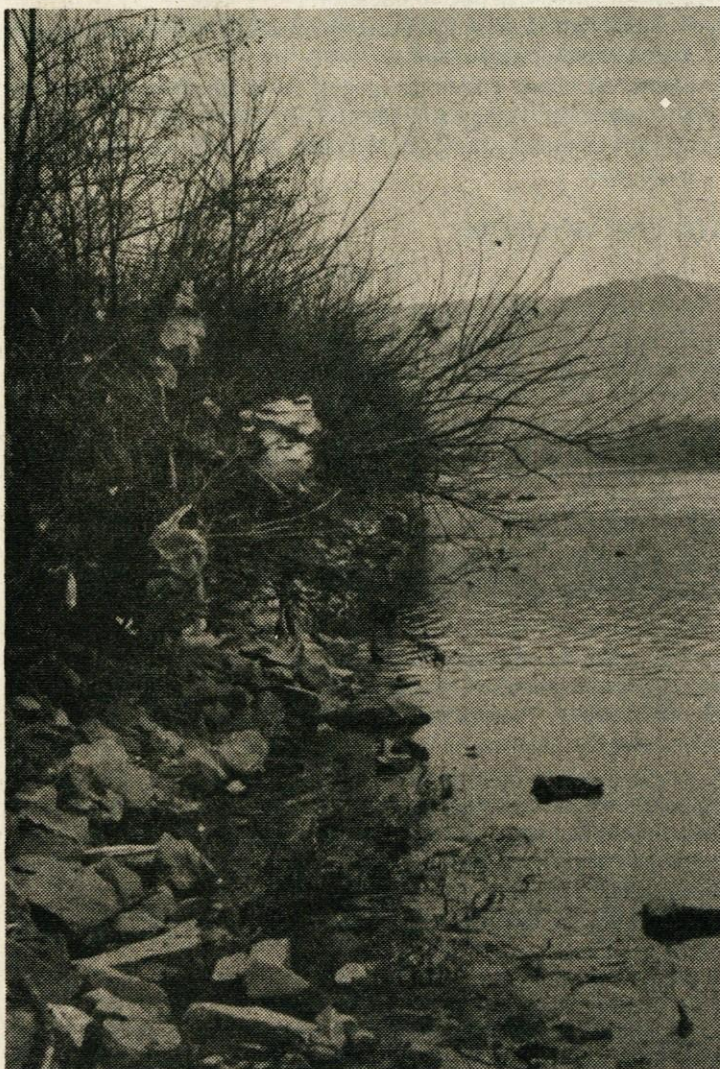

Vsi si želimo živeti v zdravem, čistem in mirnem okolju. Nam bo v naslednjih letih uspelo doseči kakšen napredek na tem področju? Bregovi Save, ki teče skozi našo občino in tudi skoraj vseh potokov so zelo onesnaženi.

- za družbeno pomoč v stanovanjskem gospodarstvu 1,700 %;
 - za kadrovska stanovanja 0,400 %;
 - za kreditiranje graditve stanovanj 0,600 %;
 - za sklade skupne porabe za reševanje stanovanjskih potreb v temeljnih organizacijah združenega dela 2,950 %;
2. Individualna gradnja se bo izvajala v okviru sprejetih urbanističnih dokumentov oz. skladno z racionalno izrabo prostora na kmetijsko manj vrednih površinah.
 3. Organizacije združenega dela bodo sredstva, ki jih namenjajo za stanovanjsko gradnjo, razdeljevale v globalu 60:40 v korist družbene stanovanjske izgradnje.

4. V tem obdobju bodo uveljavljene ekonomske stanarine, kar bo omogočilo boljše gospodarjenje s stanovanjskim fondom, povečana amortizacija pa bo zagotavljala enostavno reprodukcijo stanovanj.
5. Za uveljavljanje novih družbenoekonomskih odnosov na področju stanovanjskega gospodarstva pa bo potrebno še naprej krepiti in razvijati hišno samoupravo.

DRUŽBENE DEJAVNOSTI

28. člen

1. Naraščajočemu razvoju gospodarstva mora v ustreznem obsegu slediti tudi razvoj družbenih dejavnosti za nemoten in usklajen potek celotne družbene reprodukcije. Prednost v razvoju bodo imeli otroško varstvo, usmerjeno izobraževanje in kultura⁽¹⁰⁾.
2. Poglavitne naloge bodo v realizaciji nalog, sprejetih s III. samoprispevkom. Po programu III. samoprispevka bodo v naslednjem obdobju zgrajeni naslednji objekti: osnovna šola, otroški vrtec, zdravstvena ambulanta Dole, nova streha na osnovni šoli Šmartno, otroški vrtec v Jevnici; otroški vrtec v Gabrovki; prizidek k otroškemu vrtcu Šmartno; otroški vrtec Litija; kinogledališka dvorana s funkcionalnimi prostori in knjižnico, dvorana na Vačah, in osnovna šola z večnamensko telovadnico, igrišči in bazenom na Ježi.

Za dokončanje nalog II. samoprispevka bodo organizacije združenega dela združevale sredstva predvsem za vračilo anuitet po samoupravnih aktih, sprejetih v letih 1976 – 1980, in sicer po stopnji 2,3 v letu 1981.

3. Za uresničitev tako zastavljenega in z referendumom sprejetega programa bomo prispevali 2,5 % od bruto osebnih dohodkov s 1. 1. 1982, kar bo vključeno v združevanje sredstev skupne prispevne stopnje, medtem ko občani prispevamo po 2 % od svojega čistega osebnega dohodka od 1. 7. 1980 do vključno 31. 12. 1987.

Sredstva samoprispevka in sredstva iz prispevne stopnje se zbirajo v samoupravni interesni skupnosti za uresničevanje programa investicij v šolske, telesnokulturne, zdravstvene in vzgojnovarstvene objekte, kinogledališko dvorano ter za sofinanciranje posebnih programov v krajevnih skupnostih na območju občine Litija.

4. Vsi udeleženci dogovora se bomo zavzemali, da bomo na principih svobodne menjave dela zagotavljali sredstva za redno dejavnost najmanj v obsegu leta 1980 in za povečanje dejavnosti v realnem obsegu leta 1980, ki bo temeljilo na razširitvi posamezne dejavnosti.
5. Osnovni cilj na področju otroškega varstva bo vključiti v predšolsko vzgojo in varstvo najmanj 30 % vseh otrok z izgradnjo novih objektov in širjenjem enot otroškega varstva v krajevnih skupnostih, v katerih bodo interesi in možnosti.

Za uresničevanje načela enake razvojne možnosti vsem otrokom bomo nadalje razvijali vključevanje 4 in 5 letnih otrok v skrajšane vzgojne programe, ki bo zajelo vse otroke. Prav tako bodo v malo šolo vključeni vsi 6-letni otroci.

6. Za osnovnošolsko izobraževanje bomo v naslednjem obdobju pridobili boljše prostorske pogoje. V občini bomo razvijali centralne šole v Gabrovki, Šmartnem in Litiji. V naslednjem obdobju bo odpravljen kombiniran pouk na višjih stopnjah, s tem da bomo zagotovili redni prevoz otrok na matične šole. Nadaljevali bomo z razvijanjem podaljšanega bivanja. Še boljšo kvaliteto izobraževanja bo mogoče doseči z razvijanjem celodnevne šole.

7. Uveljavljali pa bomo tudi usmerjeno izobraževanje v obsegu, ki bo izviralo iz potreb združenega dela.

Izvajanje usmerjenega izobraževanja pa bo možno preko Delavske univerze Litija v povezavi z ustreznimi izobraževalnimi institucijami in ustrezno posebno izobraževalno skupnostjo.

8. Glavni poudarek kulturne dejavnosti bo v širjenju poklicne in amaterske kulturne dejavnosti, kar zahteva organiziranje Centra za kulturo. Posebno pozornost bomo posvečali ohranjanju kulturne in krajinske dediščine.

Del sredstev kulturne skupnosti pa bo namenjen za obnovo kulturnih domov v krajevnih skupnostih.

9. Z novimi objekti bodo podani pogoji za boljšo kvaliteto zdrav-

stvenega varstva, ki mora biti usmerjeno zlasti v preventivo in varstvo pri delu.

K zmanjševanju odsotnosti z dela in boljšemu zdravstvenemu varstvu pa bo prispevalo tudi organiziranje obratnih ambulant v vseh večjih organizacijah združenega dela.

10. Na področju socialnega skrbstva bodo glavne naloge v skrbi za otroke, ki nimajo zagotovljenih urejenih družinskih razmer, za vključevanje motenih mladoletnikov v družbo in zagotavljanjem socialne pomoči najšibkejšim članom družbe. Izboljšal se bo tudi standard članov domske skupnosti v Domu Tisje.

Za izvajanje vseh nalog pa bo potrebno ustanoviti Center za socialno skrbstvo.

11. Raziskovalna skupnost bo spodbujala inovacijsko dejavnost v gospodarstvu in na področju družbenih dejavnosti ter pospeševala vlogo raziskovalnega dela.

Raziskovalni programi pa se bodo financirali na osnovi konkretnih programov dela.

12. Na področju telesnokulturne dejavnosti bodo imele prednost naloge, ki razvijajo množično aktivno vključevanje občanov, in nekatere tekmovalne dejavnosti, ki jih bo opredelila telesno kulturna skupnost.

Za povezovanje vseh teh dejavnosti in organiziranje izgradnje centra na Ježi bo potrebno ustanoviti Center za telesno kulturo.

KRAJEVNE SKUPNOSTI

29. člen

Skladen razvoj krajevnih skupnosti mora biti temeljno načelo in izhodišče, prisotno v vseh planskih dokumentih vseh nosilcev planiranja.

Zato bomo s posebnim samoupravnim sporazumom opredelili kriterije za določitev stopnje razvitosti krajevnih skupnosti in ukrepe, s katerimi bodo posamezni subjekti pospeševali razvoj manj razvitih predelov občine.

1. Vsi udeleženci dogovora, še zlasti samoupravne interesne skupnosti, bomo zagotovili, da bodo v planskih dokumentih prisotni interesi krajevnih skupnosti in da bodo naloge usklajene s potrebami krajevnih skupnosti.

2. Za izvajanje posameznih nalog v krajevnih skupnostih bo sklenjen poseben samoupravni sporazum, s katerim bo opredeljeno združevanje sredstev v višini najmanj 700⁽¹¹⁾ din na zaposlenega z izhodiščem v letu 1981, 75 % tako zbranih sredstev se bo med krajevne skupnosti razdelilo solidarnostno. S temi sredstvi bodo krajevne skupnosti izvajale prioritete naloge na področju prometnih komunikacij, vodooskrbe, elektrifikacije in urejanja pokopališč, ki jih bodo opredelile s svojimi samoupravnimi sporazumi o temeljih plana za obdobje 1981 - 1985.

3. Med pomembne naloge na področju krajevnih skupnosti sodi tudi ureditev prostorov za delo krajevnih skupnosti: tako naj bi v vseh krajevnih skupnostih, kjer še niso, v naslednjem srednjeročnem obdobju pridobili svoj prostor.

Prednost med nalogami v krajevni skupnosti pa imajo tudi gradnje večnamenskih objektov, v katere se vključuje več interesentov (pošta, trgovina, banka, krajevne skupnosti itd.)

LJUDSKA OBRAMBA IN DRUŽBENA SAMOZAŠČITA

30. člen

Vsi udeleženci dogovora bomo v svojih planskih dokumentih vključili naloge na področju ljudske obrambe in družbene samozaščite, ki mora posebej vsebovati ukrepe za primer elementarnih nesreč.

1. Za zagotovitev materialnih pogojev bomo v tem obdobju združevali 2.300.000⁽¹²⁾ din sredstev za ljudsko obrambo z izhodiščem v letu 1981 po stopnji 0,41. Združena sredstva bodo namenjena zlasti za razvoj civilne zaščite v krajevnih skupnostih, teritorialno obrambo, obrambno vzgojo, sofinanciranje obrambnih nalog širšega družbenega pomena.

Konkretno opredelitev nalog za posamezno leto bo določal poseben samoupravni sporazum.

2. Na področju požarne varnosti bomo morali zagotoviti materialne pogoje, za kar bomo združevali 1.500.000⁽¹³⁾ din z

izhodiščem v letu 1981 po stopnji 0,26. Tako združena sredstva bodo namenjena predvsem za opremo, usposabljanje, gasilske domove, vračilo anuitet.

Za posamezno leto bodo naloge konkretno opredeljene in financiranje sprejeto s samoupravnim sporazumom oz. odlokom skupščine občine.

DELOVANJE SKUPŠČINE IN ORGANOV DRUŽBENOPOLITIČNE SKUPNOSTI

31. člen

Sredstva za financiranje splošne porabe se bodo oblikovala skladno z materialnimi možnostmi v občini in določili tekoče politike.

1. Z izgradnjo poslovno-stanovanjskega objekta občine Litija bodo zagotovljeni prostorski pogoji za delovanje skupščine in organov občine Litija.
2. Za učinkovitejše izvajanje nalog pa bo potrebno okrepiti vse tiste službe, ki so nujne z vidika izvajanja zakonodaje, delegatskega sistema in potreb občanov.
3. V naslednjem obdobju je potrebno v občini ustanoviti nekatere službe pravosodnega sistema.
4. Zagotovili bomo prostorske pogoje za boljše delovanje družbeno-političnih organizacij, zlasti: Občinski konferenci ZSMS, Občinskemu odboru ZZB NOV in Občinskemu svetu zveze sindikatov.

KONČNE DOLOČBE

32. člen

Sestavni del dogovora je dogovor o temeljih prostorskega plana za občino Litija za obdobje 1981 - 1985.

33. člen

Sestavni del dogovora je bilanca sredstev za posamezne namene in po posameznih letih v obdobju 1981 - 1985.

34. člen

Za spremljanje uresničevanja določil dogovora udeleženci formirajo odbor udeležencev dogovora. Odbor sestavlja 19 članov. Sestavljajo ga stalni delegati, ki jih skupno imenujejo udeleženci, in sicer po enega s področja industrije, kmetijstva, gozdarstva, gradbeništva, prometa in zvez, trgovine, gostinstva in turizma, obrti in osebnih storitev, stanovanjske, komunalne dejavnosti, bančništva, izobraževanja, zdravstva in socialnega varstva ter otroškega varstva. Po enega delegata imenujejo izvršni svet Skupščine občine Litija, Občinski svet zveze sindikatov Litija, Združenje zasebnih obrtnikov Litija, Samoupravni sklad za gospodarski razvoj občine Litija in Skupnost za uresničevanje programa investicij III, občinskega samoprispevka Litija.

Formiranje in konstituiranje odbora izvede Občinski svet zveze sindikatov Litija.

35. člen

Vse spremembe dogovora se sprejmejo po istem postopku kot dogovor.

36. člen

Dogovor prične veljati, ko ga podpiše najmanj polovica udeležencev.

37. člen

Dogovor se objavi v Uradnem listu SRS.

OPOMBE:

¹ V obdobju 1976 - 1980 je obseg sredstev kmetijske pospeševalne skupnosti znašal od 0,04 % do 0,09 % od družbenega produkta; v letu 1980 bomo po stopnji 0,30 od bruto osebnih dohodkov združili 1.005.000 din.

- 2 V letu 1979 so po planu za te namene združili stanovanjska skupnost 300.000 din, samoupravni sklad za gospodarski razvoj 200.000 din in zasebni obrtniki 128.000 din, skupaj torej 628.000 din, kar predstavlja 0,06 % družbenega proizvoda.
- 3 V preteklem obdobju smo združevali 1 % od BOD, kar pomeni 16 % zbranih stanovanjskih sredstev
- 4 V letih 1978 – 1980 smo z nadomestilom za uporabo zbrali letno 4.883.000,00 din
- 5 Z dosedanjim prispevkom smo letno združili 1.000.000,00 din
- 6 Z dosedanjim prispevkom smo letno združili 300.000,00 din
- 7 V preteklem obdobju smo združevali sredstva v višini 1 % od BOD iz dohodka TOZD
- 8 Za ta namen v preteklem obdobju nismo združevali sredstev, ampak so bile investicije izvajane iz nadomestila za uporabo stavbnega zemljišča, bencinskega dinarja in cestnine. Ti viri so v tem srednjeročnem obdobju namenjeni za dejavnosti, ki so zakonsko določene
- 9 V obdobju 1976 – 1980 smo združevali skupno 7 %, in sicer za gradnjo dijaških in študentskih domov

0,345 %, za izgradnjo omrežja komunalnih objektov in naprav primarnega in sekundarnega pomena, ki služijo individualni rabi v stanovanjskih soseskah, 1,000, za družbeno pomoč v stanovanjskem gospodarstvu 1,700, in za kadrovska stanovanja 0,280, za kreditiranje graditve stanovanj 1,130, ter sklade skupne porabe za reševanje stanovanjskih potreb v TOZD 2.545 %

- 10 Strukturo sredstev po posameznih namenih skupne porabe opredeljujejo zainteresirane SIS v teku razprave.
- 11 V letu 1976 smo za krajevne skupnosti združevali 0,21 % od družbenega produkta, medtem ko v letu 1980 združujemo okoli 1.900.000 (po 500 din na zaposlenega), kar predstavlja 0,14 % družbenega produkta.
- 12 V leta 1980 je za te namene planirano 2.000.000 din, ki jih združujemo po stopnji 0,41; ta sredstva predstavljajo 0,17 % od družbenega produkta
- 13 Za samoupravno interesno skupnost za varstvo pred požari je za leto 1980 predvideno združevanje v višini 740.000 din, kar predstavlja 0,064 % družbenega proizvoda.

PRILOGA K OSNUTKU DOGOVORA O TEMELJIH PLANA OBČINE LITIJ ZA OBDOBJE 1981–1985

V 33. členu osnutka dogovora o temeljih plana občine Litija za obdobje 1981 – 1985 je določeno, da je sestavni del dogovora bilanca sredstev občine za posamezne namene po posameznih letih v obdobju 1981 – 1985.

Predložen osnutek bilance sredstev zajema sredstva za skupno porabo, komunalno dejavnost, naloge krajevnih skupnosti, ljudsko obrambo in družbeno samozaščito, varstvo pred požari in kmetijstvo v primerjavi z dohodkom, kar je izraženo z deleži v dohodku. Drugih oblik porabe v tem pregledu ni bilo moč zajeti zaradi različnih sistemov financiranja, ki onemogočajo metodološko enotno zajemanje podatkov.

1. 1., V tabeli 1 so podana globalna sredstva; pod arabskimi števkami so prikazana celotna sredstva; z malimi črkami pa je označen tisti del sredstev, ki jih združujemo v občini in za katera se vsako leto posebej sporazumevamo. Izhodišče za izračun so planirana sredstva v letu 1980, ki se povečujejo skladno z opredelitvami osnutka dogovora in so za obdobje 1980 – 1985 razvidne iz kolone 9, za obdobje 1981 – 1985 pa iz kolone 11.

Dohodek je ocenjen le za tiste organizacije združenega dela, ki imajo sedež temeljne organizacije združenega dela oz. delovne organizacije v občini, medtem ko sredstva, prikazana pod arabskimi števkami, obsegajo tudi sredstva, zbrana od enot širšega obsega (domicilni princip, poslovne enote, bencinski dinar pri komunalni dejavnosti, proračunska sredstva pri ljudski obrambi in kmetijstvu itd). Kljub temu delež vseh oblik porabe v dohodku postopoma pada, saj je predvideno zaostajanje rasti porabe za rastjo dohodka.

Posebej so skupaj in z deležem v dohodku podana sredstva, ki jih združujemo za posamezne namene v občini. Zaradi povečanja v letu 1981 je stopnja razmeroma visoka, vendar delež v dohodku po letu 1981 razmeroma hitro pada.

Sredstva za posamezne namene smo povečevali po stopnji 6, razen v primerih, ko so z osnutkom dogovora opredeljeni drugače;

stopnje se skozi vse obdobje ne spreminjajo, kar pomeni, da realni obseg sredstev raste z rastjo osnove.

V skupni porabi so upoštevana sredstva za otroško varstvo, izobraževanje, socialno skrbstvo, kulturo, telesno kulturo, zdravstvo in zaposlovanje.

Za komunalno dejavnost je po osnutku dogovora predvidena višja stopnja sredstev, ki jih združujemo, in sicer skozi vse obdobje po stopnji 1,7; osnova za izračun so bruto osebni dohodki po principu delovnega mesta.

Za financiranje nalog ljudske obrambe in družbene samozaščite, požarne varnosti in kmetijstva je predvideno združevanje sredstev po stopnjah 0,41 %, 0,25 % in 0,51 %. Osnovo za združevanje sredstev za te namene predstavlja masa bruto osebnih dohodkov po principu delovnega mesta, zmanjšana za ocenjeni delež bruto osebnih dohodkov zaposlenih v družbenih dejavnostih, ki sredstev za te namene ne združujejo.

1. 2. V tabeli 2 pa je podan zbirni izračun obveznosti po organizacijah združenega dela v obdobju 1981 – 1985, in sicer za združevanje sredstev za komunalno dejavnost, krajevne skupnosti, ljudsko obrambo in družbeno samozaščito, varstvo pred požari in kmetijstvo. Tabela 2 zajema pretežni del subjektov (ne vse), ki bodo združevali sredstva za te namene; zato se skupni seštevek v tej tabeli ne ujema s seštevki v tabeli 1 pod skupaj (male črke); prav tako do teh razlik prihaja tudi v naslednjih tabelah. Osnova za izračun so v vseh primerih, razen za krajevne skupnosti, sredstva za osebne dohodke, ki so nam jih posredovale same organizacije združenega dela. Za tiste organizacije združenega dela, ki podatkov niso dostavile (Kmetijska zadruga Litija, Kmetijska zadruga Gabrovka – Dole, TOZD Gozdni obrat in Splošna mizarska delavnica Gabrovka) smo osnove ocenili tako, da smo upoštevali 2 % realno rast osebnih dohodkov in pa predviden porast zaposlenih iz srednjeročnih kadrovskih planov (MK 1981 – 1985). Ta vir podatkov za porast zaposlenih smo upoštevali tudi pri izračunu obveznosti za krajevne skupnosti.

Tabela 1:

GLOBALNA BILANCA SREDSTEV ZA POSAMEZNE NAMENE ZA OBDOBJE 1980-1985

Zap. št.	Element	v 000 din						1980 - 1985		1981 - 1985	
		1980	1981	1982	1983	1984	1985	Indeks	Stopnja	Indeks	Stopnja
		2	3	4	5	6	7	8	9	10	11
0	Dohodek	878.585	944.479	1.015.315	1.091.463	1.173.323	1.261.322	144	7,5	134	7,5
	Skupaj (1+2+3+4+5+6)	221.243	243.792	258.308	273.691	289.993	307.271	139	6,8	126	5,9
	Delež v dohodku (1+2+3+4+5+6)	25,2	25,8	25,4	25,1	24,7	24,4	97	-0,6	95	-1,3
	Skupaj (a+b+c+č+d)	11.845	21.457	22.368	24.404	24.490	26.025	219	17,0	121	4,9
	Delež v dohodku (a+b+c+č+d)	13,5	22,7	22,0	21,4	20,8	20,6	153	8,9	91	-2,3
1.	Skupna poraba	167.557	177.610	188.267	199.563	211.536	224.228	134	6,0	126	5,9
2.	Komunalna dejavnost	45.400	53.559	56.773	60.179	63.790	67.617	149	8,3	126	5,9
	a) od tega združevanje sredstev	6.200	11.435	12.006	12.607	13.237	14.296	231	18,2	125	5,7
	3.b) Združevanje sredstev za krajevne skupnosti	1.900	3.222	3.303	3.386	3.471	3.557	187	13,3	110	2,4
4.	Ljudska obramba in družbena samozaščita	4.328	4.588	4.863	5.155	5.464	5.792	134	6,0	126	5,9
	c) od tega združevanje sredstev	2.000	2.300	2.486	2.610	2.741	2.878	144	7,6	125	5,7
5.	Varstvo pred požari	885	1.645	1.744	1.848	1.959	2.077	249	20,0	134	7,6
	č) od tega združevanje sredstev	740	1.500	1.554	1.631	1.713	1.799	234	18,5	120	4,7
6.	Kmetijstvo	1.173	3.168	3.358	3.560	3.773	4.000	341	22,8	126	5,9
	d) Od tega združevanje sredstev	1.005	3.000	3.019	3.170	3.328	3.495	348	28,3	117	4,0

Tabela 2:

PREGLED OBVEZNOSTI PO OZD ZA OBDOBJE 1981-1985

Zap. št.	OZD oz. TOZD	v 000 din						1980 - 1985		1981 - 1985	
		1980	1981	1982	1983	1984	1985	Indeks	Stopnja	Indeks	Stopnja
		2	3	4	5	6	7	8	9	10	11
	Skupaj	10.700	18.002	19.267	20.362	21.575	22.771	213	16,3	126	5,9
1.	Predilnica	3.112	5.172	5.305	5.439	5.503	5.588	180	12,5	108	1,9
2.	IUV-TOZD Usnjarna Šm.	1.759	2.949	3.225	3.406	3.703	3.862	220	17,1	131	7,0
3.	LIL-TOZD Mizarska proiz.	452	778	875	1.002	1.147	1.286	285	23,3	165	13,3
4.	LIL-TOZD Proiz. plastike	321	584	650	726	814	899	280	22,9	154	11,4
5.	LIL-TOZD Žagarska proiz.	382	661	764	854	957	1.074	281	23,0	162	12,8
6.	LIL-TOZD Furnirska proiz.	195	342	380	426	476	532	273	22,2	156	11,8
7.	LIL-DS SS	260	451	500	552	611	679	261	21,2	151	10,9
8.	TOZD IAK Kresnice	572	758	774	790	806	822	144	7,6	108	1,9
9.	Kovina Šmartno	289	681	914	975	1.034	1.088	376	30,3	160	12,5
10.	Mesarija in prekajeval.	164	261	270	287	341	412	251	20,2	158	12,1
11.	TOZD Pletilja Litija	108	179	186	191	197	203	188	13,5	113	3,1
12.	PKT Litija	33	86	104	119	141	160	485	37,1	186	16,8
13.	KZ Gabrovka - Dole	639	977	992	1.008	1.024	1.041	163	10,3	107	1,7
14.	KZ Litija	236	387	407	424	434	463	196	14,4	120	4,7
15.	TOZD Gozdni obrat Litija	252	387	392	399	404	410	163	10,3	106	1,5
16.	Gradmetal Litija	1.476	2.594	2.722	2.906	3.046	3.247	220	17,1	125	5,7
17.	Komunala Litija	139	244	264	279	291	297	214	16,4	122	5,1
18.	Gostinsko podjetje Litija	132	207	210	215	246	272	206	15,6	131	7,0
19.	Mizarstvo Litija	76	133	147	164	182	202	266	21,6	152	11,0
20.	Splošna mizar.delav. Gabr.	103	171	186	200	218	234	227	17,8	137	8,2

Tabela 2a:

PREGLED OBVEZNOSTI PO OZD ZA KOMUNALNO DEJAVNOST ZA OBDOBJE 1981-1985

v 000 din

Zap. št.	OZD oz. TOZD	1980	1981	1982	1983	1984	1985	1980 - 1985		1981 - 1985	
								Indeks 1980=100	Stopnja	Indeks 1981=100	Stopnja
0	1	2	3	4	5	6	7	8	9	10	11
	Skupaj	4.814	9.011	9.706	10.316	10.987	11.664	242	19,3	129	6,6
1.	Predilnica	1.439	2.591	2.669	2.749	2.787	2.838	197	14,5	110	2,4
2.	IUV - TOZD Usnjarna	823	1.471	1.615	1.712	1.870	1.955	238	18,9	133	7,4
3.	LIL - TOZD Mizarska pr.	204	394	450	523	607	689	338	27,6	175	15,0
4.	LIL - TOZD Pr.plastike	144	289	329	374	425	476	331	27,0	165	13,3
5.	LIL - TOZD Žagarska pr.	169	328	386	439	500	570	337	27,5	174	14,9
6.	LIL - TOZD Furnirska pr.	87	168	191	217	246	279	321	26,3	166	13,5
7.	LIL - DS SS	123	234	263	294	329	369	300	24,6	158	12,1
8.	SCT - TOZD IAK Kresnice	220	382	390	398	406	415	189	13,6	109	2,2
9.	Kovina Šmartno	132	341	463	494	524	551	417	33,1	162	12,8
10.	Mesarija in prekajevalnica	77	133	138	146	173	211	274	22,3	159	12,3
11.	TOZD Pletilja Litija	48	84	87	90	93	97	202	15,1	116	3,8
12.	PKT Litija	13	41	51	58	70	80	615	43,8	195	18,2
13.	KZ Gabrovka - Dole	274	475	485	494	504	514	188	13,5	108	1,9
14.	KZ Litija	106	191	201	210	216	231	218	16,9	121	4,9
15.	TOZD Gozdni obrat Litija	112	194	198	202	206	210	188	13,5	108	1,9
16.	TOZD Gradmetal Litija	639	1.324	1.391	1.491	1.565	1.675	262	21,2	127	6,2
17.	TOZD Komunalna Litija	66	123	133	141	147	150	227	17,8	122	5,1
18.	Gostinsko podjetje Litija	59	102	105	107	123	139	236	18,7	136	8,0
19.	Mizarstvo Litija	35	66	74	83	93	104	297	24,3	158	12,1
20.	Splošna mizarska delavnica	44	80	87	94	103	111	252	20,3	139	8,6

Tabela 2b:

PREGLED OBVEZNOSTI PO OZD ZA KRAJEVNE SKUPNOSTI ZA OBDOBJE (1981-1985

v 000 din

Zap. št.	OZD oz. TOZD	1980	1981	1982	1983	1984	1985	1980 - 1985		1981 - 1985	
								Indeks 1980=100	Stopnja	Indeks 1981=100	Stopnja
0	1	2	3	4	5	6	7	8	9	10	11
	Skupaj	1.898	2.787	2.883	2.943	3.023	3.083	162	10,1	111	2,6
1.	Predilnica	570	798	798	798	798	798	140	7,0	100	-
2.	IUV-TOZD Usnjarna	313	466	497	515	546	560	179	12,3	120	4,7
3.	LIL-TOZD Mizarska proizvod.	80	113	116	119	123	123	154	9,0	109	2,2
4.	LIL-TOZD Proizvod.plastike	60	95	94	95	95	95	158	9,6	100	-
5.	LIL-TOZD Žagarska proizvod.	77	108	112	112	112	112	140	7,7	104	1,0
6.	LIL-TOZD Furnirska proizvod.	38	57	58	60	61	61	161	10,0	107	1,7
7.	LIL - DS SS	40	56	56	56	56	140	140	7,0	100	-
8.	SGP-SCT IAK Kresnice	79	113	116	118	120	122	154	9,0	108	1,9
9.	Kovina Šmartno	48	106	132	141	150	158	329	26,9	149	10,5
10.	Mesarija in prekajevalnica	25	36	38	40	48	56	224	17,5	156	11,8
11.	TOZD Pletilja Litija	26	38	39	39	39	40	154	9,0	105	1,2
12.	PKT Litija	11	17	19	21	23	25	227	17,8	147	10,1
13.	KZ Gabrovka Dole	124	174	174	174	173	173	140	7,0	99	-0,3
14.	KZ Litija	44	65	67	69	69	73	166	10,7	112	2,9
15.	TOZD Gozdni obrat Litija	42	59	58	57	56	55	131	5,5	93	-1,8
16.	TOZD Gradmetal Litija	237	359	374	389	404	420	177	12,1	117	4,0
17.	TOZD Komunalna Litija	23	36	39	41	43	44	191	13,8	122	5,1
18.	Gostinsko podjetje Litija	24	34	34	34	38	38	158	9,6	112	2,9
19.	Mizarstvo Litija	13	21	22	24	25	27	208	15,8	129	6,6
20.	Splošna mizarska delavnica	24	36	39	41	44	47	196	14,4	131	7,0

Tabela 2c:

PREGLED OBVEZNOSTI PO OZD ZA LJUDSKO OBRAMBO IN DRUŽBENO SAMOZAŠČITO ZA OBDOBJE 1981-1985

v 000 din

Zap. št.	O Z D	oz.	T O Z D	1980	1981	1982	1983	1984	1985	1985 - 1981			
										Indeks 1980=100	Stopnja 1981=100		
0	1	2	3	4	5	6	7	8	9	10	11		
	Skupaj			1.971	2.175	2.340	2.489	2.650	2.812	143	7,4	129	6,6
1.	Predilnica			590	625	644	663	672	684	116	3,0	109	2,2
2.	IUV - TOZD Usnjarna			337	355	390	413	451	472	140	7,0	133	7,4
3.	LIL-TOZD Mizarska proizvod.			84	93	108	126	146	166	198	14,6	175	15,0
4.	LIL-TOZD Proizvod. plastike			59	70	79	90	103	115	195	14,3	164	13,2
5.	LIL-TOZD Žagarska proizvod.			69	79	93	106	121	137	199	14,8	173	14,7
6.	LIL-TOZD Furnirska proizvod.			36	41	46	52	59	67	186	13,2	165	13,0
7.	LIL-DS SS			50	57	63	71	79	89	178	12,2	156	11,8
8.	SCT TOZD IAK Kresnice			90	92	94	96	98	100	111	2,1	109	2,2
9.	Kovina Šmartno			54	82	112	119	126	133	246	19,7	162	12,8
10.	Mesarija in prekajevalnica			31	32	33	35	42	51	165	10,5	159	12,3
11.	TOZD Pletilja Litija			20	20	21	22	23	23	115	2,8	115	3,6
12.	PKT Litija			5	10	12	14	17	19	380	30,6	190	17,4
13.	KZ Gabrovka-Dole			112	115	117	119	122	124	111	2,1	108	1,9
14.	KZ Litija			43	46	49	51	52	56	130	5,4	122	5,1
15.	TOZD Gozdni obrat Litija			46	47	48	49	50	51	111	2,1	109	2,2
16.	TOZD Gradmetal Litija			262	319	335	360	377	404	154	9,0	127	6,2
17.	TOZD Komunalna Litija			27	30	32	34	35	36	133	5,9	120	4,7
18.	Gostinsko podjetje Litija			24	25	25	26	30	33	138	6,7	132	7,2
19.	Mizarstvo Litija			14	16	18	20	22	25	179	12,3	156	11,8
20.	Splošna mizarska delavnica			18	19	21	23	25	27	150	8,4	142	9,2

Tabela 2č:

PREGLED OBVEZNOSTI PO OZD ZA FINANCIRANJE VARSTVA PRED POŽARI ZA OBDOBJE 1981-1985

v 000 din

Zap. št.	OZD	oz.	TOZD	1980	1981	1982	1983	1984	1985	1980 - 1985		1981 - 1985	
										Indeks 1980=100	Stopnja 1980=100	Indeks 1981=100	Stopnja 1981=100
0	1	2	3	4	5	6	7	8	9	10	11		
	Skupaj			572	1.326	1.428	1.520	1.617	1.714	300	24,6	129	6,6
1.	Predilnica			81	381	393	404	410	417	515	38,8	109	2,2
2.	IUV-TOZD Usnjarna Šm.			39	216	238	252	275	288	739	49,2	133	7,4
3.	LIL-TOZD Mizarska proizvod.			23	58	66	77	89	101	439	34,4	174	14,9
4.	LIL-TOZD Proizv. plastike			15	43	48	55	63	70	467	36,1	163	13,0
5.	LIL-TOZD Žagarska proizvod.			16	48	57	65	74	84	525	39,3	175	15,0
6.	LIL-TOZD Furnirska proizvod.			8	25	28	32	36	41	512	38,6	164	13,2
7.	LIL-DS SS			10	34	39	43	48	54	540	40,1	159	12,3
8.	SGP-SCT IAK Kresnice			117	56	57	59	60	61	52	-12,3	109	2,2
9.	Kovina Šmartno			15	50	68	73	77	81	540	40,1	162	12,8
10.	Mesarija in prekajevalnica			8	20	20	22	26	31	388	31,1	155	11,6
11.	TOZD Pletilja Litija			-	12	13	13	14	14	-	-	117	4,0
12.	PKT Litija			-	6	7	9	10	12	-	-	200	18,9
13.	KZ Gabrovka - Dole			47	70	71	73	74	76	162	10,1	109	2,2
14.	KZ Litija			11	28	30	31	32	34	309	25,3	121	4,9
15.	TOZD Gozdni obrat Litija			18	29	29	30	30	31	172	11,5	107	1,7
16.	TOZD Gradmetal Litija			146	195	205	219	230	246	169	11,1	126	5,9
17.	TOZD Komunalna Litija			3	18	20	21	22	22	733	48,9	122	5,1
18.	Gostinsko podjetje Litija			7	15	15	16	18	20	285	23,4	133	7,4
19.	Mizarstvo Litija			4	10	11	12	14	15	375	30,3	150	10,7
20.	Splošna mizarska delavnica			4	12	13	14	15	16	400	32,0	133	7,4

Tabela 2d:

PREGLED OBVEZNOSTI PO OZD ZA KMETIJSKO DEJAVNOST ZA OBDOBJE 1981-1985

v 000 din

Zap. št.	OZD oz. TOZD	1980	1981	1982	1983	1984	1985	1980 - 1985		1981 - 1985	
								Indeks 1980=100	Stopnja	Indeks 1981=100	Stopnja
0	1	2	3	4	5	6	7	8	9	10	11
	Skupaj	1.445	2.703	2.910	3.094	3.298	3.498	242	19,3	129	6,6
1.	Predilnica	432	777	801	825	836	851	197	14,5	110	2,4
2.	IUV-TOZD Usnjarna Šm.	247	441	485	514	561	507	238	18,9	133	7,4
3.	LIL-TOZD Mizarska proiz.	61	118	135	157	182	207	339	19,0	175	15,0
4.	LIL-TOZD Proizv. plastike	43	87	99	112	128	143	333	27,2	164	13,2
5.	LIL-TOZD Žagarska proizv.	51	98	116	132	150	171	335	27,4	175	15,0
6.	LIL-TOZD Furnirska proizv.	26	51	57	65	74	84	323	26,4	165	13,3
7.	LIL-DS SS	37	70	79	88	99	111	300	24,6	159	12,3
8.	TOZD IAK Kresnice	66	115	117	119	122	124	188	13,5	108	1,9
9.	Kovina Smartno	40	102	139	148	157	165	412	32,7	162	12,8
10.	Mesarija in prekajevalnica	23	40	41	44	52	63	274	22,3	158	12,1
11.	TOZD Pletilja Litija	14	25	26	27	28	29	207	15,7	116	3,8
12.	PKT Litija	4	12	15	17	21	24	600	43,1	200	18,9
13.	KZ Gabrovka Dole	82	143	145	148	151	154	188	13,5	108	1,9
14.	KZ Litija	32	57	60	63	65	69	216	16,7	121	4,9
15.	TOZD Gozdni obrat Litija	34	58	59	61	62	63	185	13,1	109	2,2
16.	TOZD Gradmetal Litija	192	397	417	447	470	502	262	21,2	126	5,9
17.	TOZD Komunala Litija	20	37	40	42	44	45	225	17,6	122	5,1
18.	Gostinsko podjetje Litija	18	31	31	32	37	42	233	18,4	136	8,0
19.	Mizarstvo Litija	10	20	22	25	28	31	310	25,4	155	11,6
20.	Sylošna mizarska delavnica	13	24	26	28	31	33	254	20,5	138	8,4

STANDARD PAPER COMPANY

1000 WEST WASHINGTON STREET

CHICAGO, ILLINOIS

ESTABLISHED 1888

STANDARD PAPER COMPANY, CHICAGO, ILLINOIS

STANDARD PAPER COMPANY, CHICAGO, ILLINOIS

Delavci v temeljnih organizacijah združenega dela in delovnih skupnostih, drugi delovni ljudje v samoupravnih organizacijah in skupnostih ter občani v krajevnih skupnostih, ki uresničujejo svobodno menjavo dela kot uporabniki ali izvajalci programov storitev na področju vzgoje in osnovnega izobraževanja v občinski izobraževalni skupnosti Litija; sklepamo na podlagi 23. člena Zakona o svobodni menjavi dela na področju vzgoje in izobraževanja (Uradni list SRS št. 1/80)

SAMOUPRAVNI SPORAZUM

O TEMELJIH PLANA OBČINSKE IZOBRAŽEVALNE SKUPNOSTI LITIJA ZA OBDOBJE 1981—1985

I. PROGRAM OSNOVNEGA IZOBRAŽEVANJA V OBČINI

1. člen

Uporabniki in izvajalci (v nadaljnjem besedilu: udeleženci) združeni v občinski izobraževalni skupnosti (v nadaljnjem besedilu: OIS) Litija, bomo v obdobju 1981 – 1985 zadovoljili potrebe po vzgoji in osnovnem izobraževanju naslednjega števila šoloobveznih otrok, s tem da jih bomo vključili v:

PLANIRANO ŠTEVILO UČENCEV V OSNOVNI ŠOLI:

Leto	Štev. šoloobveznih otrok skupaj	Od tega v organizaciji za usposabljanje	Od tega v celodnevni organizaciji pouka
1981	2188	50	-
1982	2124	44	-
1983	2131	34	-
1984	2112	32	160
1985	2112	31	383

Poleg potreb, opredeljenih v 1. odstavku, bomo udeleženci zadovoljili tudi potrebe po osnovnem izobraževanju odraslih, izražene s številom vpisanih v osnovne šole za odrasle:

1981	80 slušateljev
1982	80 slušateljev
1983	80 slušateljev
1984	80 slušateljev
1985	80 slušateljev

2. člen

Izvajalci, združeni v OIS Litija, bomo izvajali naslednje programe storitev:

- a) program storitev, s katerimi se uresničuje predmetnik z učnimi načrti za osnovno šolo,
- program storitev, s katerim se uresničuje predmetnik z učnimi načrti za celodnevno osnovno šolo,
 - program storitev, s katerim se uresničuje razširjeni program interesnih dejavnosti,
 - program storitev, s katerim se uresničuje predmetnik z učnimi načrti za podaljšano bivanje,

- b) program storitev s katerimi se uresničuje predmetnik z učnimi načrti v organizacijah za usposabljanje otrok in mladoletnikov z motnjami v telesnem in duševnem razvoju,

- program storitev v domovih zavodov za usposabljanje,
- program storitev, s katerim se uresničuje razširjen program interesnih dejavnosti,
- program storitev, s katerim se uresničuje predmetnik z učnimi načrti za podaljšano bivanje.

- c) program storitev, s katerimi se uresničuje predmetnik z učnimi načrti za osnovno izobraževanje odraslih.

- č) prevozi učencev v šolo, v skladu z zakonom,

- d) brezplačna oskrba za učence (v domovih ali pri družinah) katerim ni mogoče organizirati prevoza,

- e) program storitev glasbene šole,

- f) program storitev delavske univerze,

- g) program storitev šole v naravi za 4. in 5. razred,

- h) program storitev za zagotovitev prehrane učencem (malica, kosilo),

- i) program storitev družbenopolitičnega izobraževanja v okviru delavske univerze,

- j) program storitev šolskih svetovalnih služb in šolskih strokovnih služb,

- k) štipendiranje za pedagoški poklic,

- l) drug program, ki bo dogovorjen.

3. člen

V izobraževanje v programih iz 2. člena bomo udeleženci vključili naslednje število učencev v naslednjih oddelkih:

Zap. št.	B E S E D I L O	1 9 8 1 odd/uč.	1 9 8 2 odd/uč.	1 9 8 3 odd/uč.	1 9 8 4 odd/uč.	1 9 8 5 odd/uč.
1.	osnovna šola	100/2218	103/2168	105/2151	105/2129	105/2150
2.	od tega organizacija za usposabljanje	6/50	6/44	5/34	5/32	6/31
3.	podaljšano bivanje	11/230	12/275	13/295	14/355	9/195
4.	celodnevna OŠ	-	-	-	8/160	16/383
5.	glasbena šola	5/85	5/85	5/85	5/85	5/85
6.	OŠ za odrasle	4/80	4/80	4/80	4/80	4/80

4. člen

Pri izvajanju vzgojnoizobraževalnih programov bomo izvajalci upoštevali naslednje standarde in normative:

Standardi:

- obvezni predmetniki z učnimi načrti za osnovne šole, organizacije za usposabljanje otrok z motnjami v telesnem in duševnem razvoju, delovno usposabljanje in osnovno izobraževanje odraslih,
- pedagoški delavci z višjo izobrazbo, administrativni delavci in tehnični delavci,
- število učencev v oddelkih in skupinah po normativih v skladu z novim Zakonom o osnovni šoli:
 - a) dogovorjenih v skupščini IS S (postopen prehod na 32 uč./odd. – vsako leto po 20 % oddelkov) oz.
 - b) dogovorjenih v skupščini OIS Litija (v šol. letu 1980/81 – prehod višje stopnje na novi zakon, v šol. letu 1981/82 – bi uskladjil kombinirane oddelke po novem zakonu, v šol. letu 1982/83 – prehod nižje stopnje na novi zakon, v šol. letu 1983/84 in 1984/85 grupiranje skupin za deljen pouk),
- šolske ekskurzije – ena ekskurzija na oddelek.

Normativi:

- 20-urna učna obveznost pedagoških delavcev, ravnatelj na 16 oddelkov,
- 1,5 administrativnega delavca na 16 oddelkov,
- na 500 m² čistilne površine ena snažilka,
- en hišnik na 16 oddelkov,
- materialni stroški po normativih,
- amortizacija po prostorskih normativih in po zakonskih stopnjah,
- ekskurzije: 1. – 3. razred območje občine (oz. do 20 km v eno smer),
4. – 8. razred območje SRS (oz. do 120 km v eno smer),
- ena kuharica v polmehanizirani kuhinji na 400 malic,
- en vodja šolske prehrane na 1000 učencev.

5. člen

Ceno oziroma povračilo za izvajanje programov ugotovljamo udeleženci z naslednjimi merili (struktura cene):

- a) za sredstva za osebne dohodke,

- b) za sredstva iz dohodka za zadovoljevanje skupnih in splošnih družbenih potreb in drugih pogodbenih in zakonskih obveznosti in izdatkov,
- c) za sredstva za skupno porabo,
- d) za sredstva rezerv,
- e) za materialne stroške,
- f) za amortizacijo,
- g) za morebitno razširitev materialne osnove dela izvajalcev,
- h) za kvaliteto (ali in v kakšni meri so standardi in normativi izpolnjeni).

Program storitev je ovrednoten po sprejetih planskih cenah v skupščini OIS Litija za leto 1980, katere po predvidevanjih v občini redno povečujejo za 6 % letno (cene in merila za vzgojnoizobraževalne storitve v letu 1980 prilagamo k originalu tega sporazuma).

II. PROGRAM INVESTICIJ

6. člen

Za izboljšanje materialnih pogojev izvajanja vzgojnoizobraževalnih programov bodo po programu III. samoprispevka izvedene naslednje investicije in adaptacije v šolstvu:

Zap. št.	INVESTICIJSKI OBJEKT	Površina v m ²	Vrednost objekta v planskih cenah leta 1980 (v 000 din)
<u>1.</u>	<u>OSNOVNA ŠOLA LITIJA - JEŽA</u>		
	- 24 učilnic matičnih in kabinetnih tudi za prilagojen program ter funkcionalni prostori	5.037	98.300
	- zunanja ureditev in šolska igrišča	26.058	14.510
<u>2.</u>	<u>OSNOVNA ŠOLA DOLE</u>		
	- 4 matične učilnice, večnamenski prostor, kuhinja ter funkcionalni prostori	1.091	21.300
<u>3.</u>	<u>OSNOVNA ŠOLA ŠMARTNO</u>		
	-- nova streha in dve učilnici	300	3.120
S K U P A J :		32.486	134.110
=====			

7. člen

Za razširitev vzgojnoizobraževalnih zmogljivosti bomo udeleženci združili sredstva iz:

- dohodka na osnovi prispevne stopnje iz osebnega dohodka,
- osebnega dohodka na podlagi samoprispevka,
- sredstev za razširitev materialne osnove dela, 75 % amortizacije nepremičnih šol,
- vzajemno združenih sredstev v okviru RIS-a.

III. DELO SAMOUPRAVNIH ORGANOV IN STROKOVNIH SLUŽB

8. člen

Za delo samoupravnih organov in strokovne službe OIS Litija bomo udeleženci združili naslednja sredstva (sredstva se realno letno povečujejo za 6 % kot cene storitev za ostali program):

V PLANSKIH CENAH LETA 1980 V 000 DIN

- leta 1981	854
- leta 1982	906
- leta 1983	960
- leta 1984	1.018
- leta 1985	1.080

IV. ZAGOTOVLJENI PROGRAM IN SISTEM SOLIDARNOSTI

9. člen

Ne glede na gospodarsko moč občin bomo udeleženci v celotni Sloveniji zagotavljali vsem učencem program, ki ga opredeljuje 14. člen Zakona o osnovni šoli - Uradni list SRS št. 5/80.

10. člen

Pri izvajanju zagotavljenega programa bomo izvajalci upoštevali standarde in normative, ki bodo dogovorjeni v skupščini Izobraževalne skupnosti Slovenije,

ki jih bo upoštevala tudi OIS Litija, le da bodo delno dopolnjeni za storitve dodatnega programa.

11. člen

Sredstva za zagotovljeni program bomo udeleženci združevali solidarno skupaj z delavci in drugimi delovnimi ljudmi na celotnem območju SR Slovenije.

Sredstva iz prejšnjega odstavka bomo udeleženci združevali po enotni prispevni stopnji iz dohodka na osnovi osebnega dohodka. Višino prispevne stopnje za vsako leto ugotovi skupščina Izobraževalne skupnosti Slovenije.

12. člen

Solidarnostna sredstva oblikujejo OIS, v katerih udeleženci združijo po enotni prispevni stopnji več sredstev, kot je potrebnih za izvedbo njihovega zagotavljenega programa.

Solidarnostna sredstva prejmejo OIS, v katerih uporabniki po enotni prispevni stopnji ne združijo dovolj sredstev za izvedbo zagotavljenega programa.

13. člen

Solidarnostna sredstva oblikujejo OIS tako, da združujejo razliko med zneskom sredstev, združenih po enotni prispevni stopnji, in zneskom sredstev, potrebnih za izvedbo njihovega zagotavljenega programa, zmanjšano za obseg sredstev, ugotovljenih po kriterijih iz 15. in 16. člena.

14. člen

Solidarnostnih sredstev ne združujejo tiste OIS, ki s prispevki po prispevni stopnji, izračunani na podlagi obsega solidarnostnih sredstev in prispevne osnove OIS iz prvega odstavka 12. člena, združijo manj sredstev, kot jih potrebujejo za izvedbo svojega zagotavljenega programa.

15. člen

Ne glede na določbe prejšnjega člena pa OIS ni upravičena do solidarnostnih sredstev, če:

- solidarnostna sredstva predstavljajo do 10 % njenega zagotavljenega programa;

- b) družbeni proizvod na prebivalca občine presega 80 % povprečnega družbenega proizvoda na prebivalca v SR Sloveniji za zadnje leto, ko je ta podatek uradno objavljen.

16. člen

Solidarnostna sredstva prejmejo OIS:

- a) občin, ki so po zakonu nerazvite – celotno razliko med zneskom sredstev, zbranih po enotni povprečni prispevni stopnji in vrednostjo njihovega zagotovljenega programa;
- b) občin, ki imajo nerazvite krajevne skupnosti (po zakonu) – le razliko med zneskom sredstev, zbranih po enotni povprečni prispevni stopnji in vrednostjo njihovega zagotovljenega programa, znižano za 10 %;
- c) občin, ki imajo nerazvite obmejne krajevne skupnosti – le razliko med zneskom sredstev, zbranih po enotni povprečni prispevni stopnji in vrednostjo njihovega zagotovljenega programa, znižano za 5 %;
- č) ostalih občin, ki so glede na določbe 11. člena upravičeno do solidarnostnih sredstev – le razlike med zneskom sredstev, zbranih po enotni povprečni prispevni stopnji in vrednostjo njihovega zagotovljenega programa, znižano za 25 %.

Znesek solidarnostnih sredstev, do katerega je OIS upravičena, se dokončno ugotovi z letnim obračunom. Razlika med tako ugotovljenim zneskom in akontacijami iz prejšnjega odstavka se poračuna v naslednjem letu.

V. PROGRAM SKUPNIH NALOG

19. člen

Za izvajanje nalog, ki so skupnega pomena za celotno področje vzgoje in osnovnega izobraževanja in se uresničujejo prek Izobraževalne skupnosti Slovenije (v nadaljnjem besedilu: skupne naloge) bomo delavci, drugi delovni ljudje in občani na celotnem območju SR Slovenije po načelu vzajemnosti z enotno povprečno prispevno stopnjo, dogovorjeno v Izobraževalni skupnosti Slovenije, združevali sredstva za naslednji program:

- šolstvo narodnosti in dvojezično šolstvo,
- dejavnost zamejcev,
- zavodi za usposabljanje,
- dopolnilno šolanje otrok zdomcev,
- strokovne in raziskovalne naloge za osnovne šole,
- družbene organizacije,

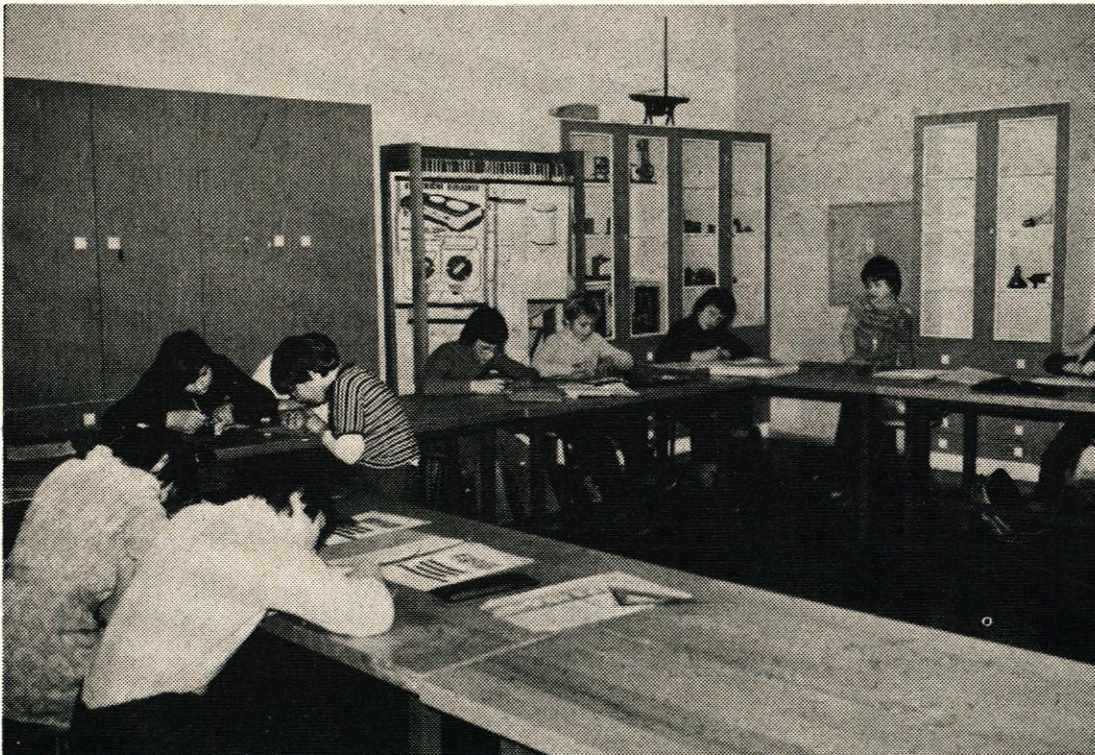

Tudi v naslednjem srednjeročnem obdobju si bomo prizadevali za čim bolj sodobne oblike pouka v osnovnih šolah.

17. člen

Obseg solidarnostnega združevanja sredstev mora omogočiti uresničevanje zagotovljenega programa pod naslednjimi pogoji:

- da programi storitev, ki se zagotavljajo iz solidarnostnih sredstev glede standardov, normativov in cene, ne presegajo meril, dogovorjenih v Izobraževalni skupnosti Slovenije v skladu z zakonom;
- da upravičenci do solidarnostnih sredstev prevzemajo za uresničevanje zagotovljenega programa najmanj enake obveznosti kot udeleženci, ki prispevajo sredstva za solidarnost;
- da sredstva za osebne dohodke na območju občine, kjer prejmejo solidarnostna sredstva, ne presegajo višine, ki je določena na podlagi dogovorjenih meril v skladu z doseženo družbeno produktivnostjo dela na območju te občine.

18. člen

OIS, za katere se v letnem planu združevanja in razporeditve solidarnostnih sredstev predvideva, da bodo upravičene do solidarnostnih sredstev, imajo pravico do mesečnih akontacij v višini dvajsetine s planom predvidenega letnega zneska oz. do višine dejanskega dotoka sredstev.

- mladinski tisk,
- REHIC Podčetrtek, Cerčno-šola spomenik NOB in Marije Broz Bistrica ob Sotli.

VI. PROGRAM VZAJEMNEGA INVESTIRANJA

20. člen

Delavci, drugi delovni ljudje in občani na celotnem območju SR Slovenije bomo za izgradnjo, adaptacijo in rekonstrukcijo osnovnošolskega prostora, vzajemno združili sredstva po enotni povprečni prispevni stopnji, dogovorjeni v Izobraževalni skupnosti Slovenije. Planirana sredstva bodo omogočala izgradnjo 4.000 m² nove površine.

VII. ZDRUŽEVANJE SREDSTEV ZA IZVEDBO PROGRAMOV IN NALOG

21. člen

Za izvedbo vseh programov in nalog, opredeljenih v tem sporazumu, bomo udeleženci v OIS Litija iz dohodka na osnovi osebnega dohodka združili za:

v planskih cenah leta 1980, v000 din

Zap. št.	B E S E D I L O	1981	1982	1983	1984	1985	SKUPAJ
1.	Program osnovnega izobraževanja v občini	60.983	65.992	71.069	80.066	90.439	368.549
-	Od tega zajamčen program						
2.	Investicije	7.741	8.128	8.534	8.961	9.470	42.834
3.	Skupne naloge	1.307	1.385	1.468	1.556	1.649	7.365
4.	Vzajemnost	905	937	970	1.004	1.057	4.873
SKUPAJ ZA VSE PROGRAME IN NALOGE		70.936	76.442	82.041	91.587	102.615	423.621
=====							
	BOD	1.005.270	1055.533	1.108.310	1.163.725	1.229.911	
	Prispevna stopnja	7,05	7,55	7,40	7,87	8,34	

22. člen

Nominalni obseg sredstev, potrebnih za izvajanje zagotovljenega programa, določenega s tem sporazumom, bomo za posamezno leto ugotavljali na sledeči način:

- del, ki odpade na materialne stroške, bomo revalorizirali z letnim gibanjem cen na drobno (za obdobje januar – december tekočega leta, podatki Zavoda SRS za statistiko, ki so objavljeni v Statističnih informacijah oz. v Mesečnem statističnem pregledu).
- del za osebne dohodke, del za zadovoljevanje splošnih in skupnih družbenih potreb ter del za rezerve revalorizirali z rastjo poprečnih osebnih dohodkov v gospodarstvu (v razdobju oktober preteklega leta – oktober tekočega leta, ugotovljeno na podlagi podatkov Zavoda SRS za statistiko o gibanju poprečnih osebnih dohodkov – obrazec RAD-1).

23. člen

Obveznost organizacij združenega dela, drugih samoupravnih organizacij in skupnosti ter združenj, ki so kot uporabniki v OIS Litija, glede vplačevanja prispevkov za tekoče leto preneha, ko je dosežen planirani letni obseg sredstev. (Predviden je poseben zakon, ki bo urejal način vplačevanja prispevkov, njihovega vračanja in poročila).

VIII. SPREMLJANJE URESNIČEVANJA SAMOUPRAVNEGA SPORAZUMA

24. člen

Skupščina OIS Litija sprejema letne plane uresničevanja tega sporazuma, najmanj letno pa mora analizirati njegovo uresničevanje in o tem obveščati udeležence.

25. člen

Če se izkaže, da ni mogoče uresničiti planskih nalog in da motenj ne more preprečiti skupščina s svojimi ukrepi, skupščina obvesti udeležence in začne postopek za spremembo tega sporazuma. Steje se, da so pri uresničevanju planskih nalog nastale motnje, če:

1. se programi ne izvajajo v predvidenem obsegu in kvaliteti,
2. ni mogoče zagotoviti sredstev v dogovorjeni višini.

26. člen

Nadzor nad izvajanjem tega samoupravnega sporazuma opravlja organ za samoupravni nadzor OIS Litija.

Organ iz prejšnjega odstavka spremlja zlasti:

- skladnost planov izobraževalne skupnosti z določbami tega sporazuma,
- uresničevanje s tem sporazumom določenih planskih smotrov in nalog,
- spoštovanje standardov in normativov za oblikovanje cen storitev in povračil v svobodni menjavi dela,
- združevanje, usmerjanje in porabo sredstev za izvedbo s tem sporazumom določenih planskih ciljev in nalog.

27. člen

Ta sporazum je sklenjen, ko ga sprejmejo organi upravljanja najmanj dveh tretjin samoupravnih organizacij in skupnosti uporabnikov in najmanj dveh tretjin samoupravnih organizacij in skupnosti izvajalcev.

Ugotovitev, da je sporazum sklenjen, sprejme in skupaj z besedilom sporazuma objavi skupščina OIS Litija skupaj s Skupščino občine Litija ob sprejemu družbenega dogovora o temeljih družbenega plana občine Litija za obdobje 1981–1985.

FIZIČNI KAZALCI 1981-1985

Zap. št.	BESEDILO	L Š G 1980	L Š G 1981	L Š G 1982	L Š G 1983	L Š G 1984	L Š G 1985
1.	Štev. oddelkov Posebna enota	94 +6=100	50+27+14=91 +6= 97	47+26+12=85 +6= 91	48+26+12=86 +5= 91	47+25+12=85 +5= 90	51+26+12=89 +6= 95
2.	Spremembe glede na nov zakon-po sklepu izvršnega odbora	-	2+1+= 3	9+1+2= 12	11+2+1= 14	10+4+1= 15	7+3+/- = 10
3.	Varianta (sklep IO) Posebna enota	-	52+28+14=94 6 100	56+27+14=97 6 103	59+28+13=100 5 105	58+29+13=100 5 105	53+29+12=99 6 105
4.	Komb. 2 r	24	15+9+2= 26	9+9+2= 20	10+9+3= 22	11+9+3= 23	11+10+4= 25
5.	Število odd. COŠ	-	-	-	-	---+?= 8	8+--+= 16
6.	Število odd. PB	7	9+2+--= 11	9+3+--= 12	10+3+--= 13	11+3+--= 14	6+3+--= 9
7.	Število odd. VV	8	4+5+3= 12	4+5+3= 12	4+5+3= 12	4+5+3= 12	4+5+3= 12
8.	Število odd. več. OŠ	2	4	4	4	4	4
9.	Število odd. GŠ	4,5	5	5	5	5	5
10.	Število učencev - posebna enota	2.109 +53=2.162	1263+592+273= 2138 +50= 2188	1257+558+265= 2080 +44= 2124	1291+554+252= 2097 +34= 2131	1285+552+243= 2080 +32= 2112	1274+562+245= 2081 +31= 2112
11.	Štev. uč. v COŠ	-	-	-	-	160=160	227+--+156=383
12.	Štev. uč. v PB	-	180+50+--=230	200+75+--=275	220+75+--=295	280+75+--=355	120+75+--=195
13.	Štev. uč. v VV	-	130+270+216= 616	139+260+204= 603	139+253+199= 591	142+243+194= 584	142+265+192= 599
14.	Štev. slušat. več. OŠ	-	80	80	80	80	80
15.	Štev. učen. v GŠ	80	85	85	85	85	85
16.	Štev. strok. in svet. d.	7	3+2,5+1,5+1= 8	3+2,5+1,5+1= 8	3+2,5+1,5+1= 8	3+2,5+1,5+1= 8	3+2,5+1,5+1= 8
17.	Štev. učiteljev	62+36+18+7=123	69+37+16= 122	69+38+20= 127	70+38+20= 128	71+38+20= 129	79+39+20= 138
18.	T D M I.	1+1+--= 2	1+2+--= 3	1+2+--= 3	1+2+--= 3	1+2+--= 3	1+2+--= 3
19.	T D M II.	1+3+--= 4	1+4+--= 5	1+4+--= 5	1+4+--= 5	1+4+--= 5	1+4+--= 5
20.	T D M III.	--+7= 7	--+7= 7	--+7= 7	--+6= 6	--+6= 6	--+5= 5
21.	T D M IV.	5+1+4+12= 22	6+4+12= 22	8+4+12= 24	7+4+12= 23	4+12= 23	8+4+12= 24
22.	Število čistilk	11	7+3+2= 12	7+3+2= 12	7+3+2= 12	7+3+3= 13	14+3+3= 20
23.	Vodje šol. prehrane	-	1+0,5+0,3= 1,8	1+0,5+0,3= 1,8	1+0,5+0,3= 1,8	1+0,5+0,3= 1,8	1+0,5+0,3= 1,8
24.	Kuharice	-	2+1+--= 3	2+1+--= 3	2+1+--= 3	2+1+1= 4	3+1+1= 5

USMERITVE IN OBRAZLOŽITVE K FIZIČNIM KAZALCEM 1981-1985
Število učencev in oddelkov

- Iz tabele rojstev oz. tabele o številu učencev po posameznih šolah in znižanega normativa o številu učencev na oddelek se bo v naslednjem srednjeročnem obdobju število oddelkov povečalo.
 - Pri matični šoli Gabrovka se kaže stalna tendenca upadanja števila učencev in to občutno pri podružnični šoli Dole (nadaljuje se še po tem srednjeročnem obdobju). Iz števila učencev izhaja, da bo ta šola imela v letu 1985 ves pouk (v popolni osemletki) v kombinaciji, in to v 4 oddelkih (upoštevani so že normativi po novem zakonu). Skupno število oddelkov na obeh šolah bi se iz 15 v letu 1980 znižalo na 12 (kljub upoštevanju novega zakona). Iz smernic IS Litija za obdobje 1981-1985, kakor tudi smernic občinske skupščine ter težej v slovenskem prostoru, izhaja, da se odpravi kombiniran pouk na višji stopnji, zato bi bilo pri tej šoli razmisliti o prešolanju učencev višje stopnje z Dol na matično šolo Gabrovka. V tem primeru bi bilo potrebno urediti tudi prevoz učencev z Dol v Gabrovko, torej usposobiti cesto (podoben predlog je nakazala že sama matična šola Gabrovka).
 - Prehod na nove normative o številu učencev v oddelku po novem zakonu bo pri podružničnih šolah matične šole Litija terjal spremembe oddelkov le na 3 šolah, in to:

- bistveno se spremeni pri šoli Vače, kjer bo iz 4 kombiniranih oddelkov potrebno organizirati 7 oddelkov, od tega bo le 1 oddelek kombiniran, zato bo nujno razmisliti o prešolanju učencev na matično šolo Litija, kjer bi se število oddelkov zaradi tega povečalo,
- v naslednjem srednjeročnem obdobju bodo pri šoli Kresnice verjetno vsi 4 oddelki čisti, razen prvega in zadnjega leta bo potrebno organizirati izmenski pouk,
- pri šoli Jevnica pa bo v letu 1982 in 1983 potekal pouk v 3 oddelkih, torej bosta dva oddelka čista, en pa kombiniran. Pouk bo tudi organiziran v izemnah.
- specifični problem glede števila učencev pa je šola Konjšica, kjer bo število učencev padlo iz 8 v letu 1981, na 3 v letu 1985 in bo potrebno organizirati pouk v 1 kombiniranem oddelku. Zaradi 3 učencev na šoli pa bo treba razmisliti o začasni ukinitvi šole, kar narekuje tudi omejena finančna sredstva. Poseben problem pa bo organizacija prevoza učencev, ker ni zgrajene ustrezne ceste.

- Pri šoli Šmartno število učencev rahlo pada v letu 1983 in 1984, v letu 1985 in 1986 pa se zopet približa sedanjemu stanju. Na vseh podružničnih šolah bo v naslednjem obdobju organiziran kombiniran pouk na nižji stopnji, in to v dveh kombiniranih oddelkih, le pri šoli Javorje v letu 1983 in 1984 kaže, da bosta dva oddelka čista in en kombiniran.

2. Celodnevna osnovna šola in podaljšano bivanje

Osnovna šola Litija in Šmartno bo v naslednjem srednjeročnem obdobju še naprej razvijala oddelke podaljšanega bivanja. Iz oddelkov podaljšanega bivanja bo OŠ Litija predvidoma v šol. letu 1984/85 prešla na COŠ na nižji stopnji. Osnovna šola Šmartno pa nima prostorskih pogojev za razvijanje COŠ. Prvo organizacijo celodnevnega dela na šoli pa predvidevamo v šol. l. 1983/84 pri Osnovni šoli Gabrovka, kjer so zadovoljivi prostorski pogoji in bi celotna šola prešla na COŠ. Prej pa bo to obliko na tej šoli težko speljati, ker ima velike težave s kadri.

Da pa se bo COŠ in podaljšano bivanje razvijalo, bo osnovni pogoj, da je za to zainteresirano združeno delo s tega območja, kakor tudi sami krajan, pa tudi razpoložljiva finančna sredstva, namenjena za vzgojo in izobraževanje.

3. Glasbena šola bo imela boljše možnosti za razvoj s pridobitvijo dodatnih prostorov v stari osnovni šoli Litija, ko se bo le ta preselila v nove prostore na Ježi. V naslednjem obdobju bo nujno urediti vse potrebno, da se šola osamosvoji.

MREŽA ŠOL V OBČINI LITIJA V OBDOBJU 1981-1985 S PODATKI O UČENCIH IN ODDELKIH

LETO	1981 uč/odd	1982 uč/odd	1983 uč/odd	1984 uč/odd	1985 uč/odd
OŠ Litija (Bevkova)	582/22	568/22	588/23	578/23	503/20
OŠ Litija (k.trg)	386/13	392/13	397/16	403/15	478/19
PS Vače	100/4	101/7	102/6	108/7	105/7
PS Javnica	50/2	48/3	45/3	37/2	36/2
PS Kresnice	69/3	59/4	65/4	58/4	55/3
PS Motič	38/2	34/2	35/2	35/2	40/2
PS Sava	22/2	30/2	31/2	39/2	36/2
PS Polbnik	13/2	21/2	23/2	22/2	18/2
PS Konjšica	8/2	4/1	5/1	5/1	3/1
SKUPAJ	1268/52	1257/56	1291/59	1285/58	1274/58
===== Posebna enota	50/6	44/6	34/5	32/5	31/6
OŠ Šmartno	479/19	451/18	442/18	440/19	443/19
PS Javorje	5/1	5/1	11/2	12/2	15/2
PS Kostrevnica	43/2	33/2	40/2	43/2	41/2
PS Hamolj	11/2	11/2	11/2	14/2	12/2
PS Prinsko	21/2	22/2	19/2	22/2	18/2
PS St. poljane	33/2	31/2	31/2	21/2	23/2
SKUPAJ	592/28	558/27	554/28	552/29	562/29
===== OŠ Gabrovka	177/8	172/8	160/8	157/8	162/8
PS Dole	101/6	93/6	92/5	86/5	83/4
SKUPAJ	278/14	265/14	252/13	243/13	245/12
===== SKUPAJ VSE	2188/100	2124/103	2131/105	2112/105	2112/105



Družbenopolitično izobraževanje bo ena izmed temeljnih dejavnosti Delavske univerze Litija. Tudi družbeni dogovor o statutu naše Delavske univerze postavlja družbenopolitično izobraževanje med najpomembnejše naloge.

OVREDNOTENI ELEMENTI IN KAZALCI SREDNJEROČNEGA RAZVOJA VZGOJE IN IZOBRAŽEVANJA ZA OBDOBJE 1981-1985

Zap. št.	ELEMENT	1 9 8 1			1 9 8 2			1 9 8 3			1 9 8 4			1 9 8 5		
		št. odd.	Cena	v ooo din znesek	št. odd.	Cena	v ooo din znesek	št. odd.	Cena	v ooo din znesek	št. odd.	Cena	v ooo din znesek	št. odd.	Cena	v ooo din znesek
1.	COŠ										8	254.503	2.036	16	269.774	4.316
2.	Deljen pouk										100	13.624	1.362	99	14.441	1.430
3.	Odd. OŠ	94	381.304	35.843	97	404.182	39.206	100	428.432	42.843	100	454.137	45.414	99	481.386	47.657
4.	Odd. POŠ	6	453.351	2.720	6	480.552	2.883	5	509.385	2.547	5	509.998	2.700	6	572.344	3.434
5.	Odd. PB	11	231.139	2.543	12	245.007	2.940	13	259.707	3.376	14	275.289	3.854	9	291.806	2.626
6.	Odd. VV	12	44.954	540	12	47.651	572	12	50.510	606	12	53.540	643	12	56.752	681
7.	Komb.2r.	26	28.096	731	20	29.781	596	22	31.567	695	23	33.461	770	25	35.468	887
8.	TDM I.	3	40.480	121	3	42.908	129	3	45.482	136	3	48.210	145	3	51.103	153
9.	TDM II.	5	31.967	160	5	33.885	169	5	35.918	180	5	38.073	190	5	40.357	202
10.	TDM III.	7	21.287	149	7	22.564	158	6	23.918	144	6	25.353	152	5	26.874	134
11.	TDM IV.	22	15.983	352	24	16.941	407	23	17.957	413	23	19.034	438	24	20.176	484
12.	Str.svet.sl.VI	6	238.291	1.430	6	252.588	1.516	6	267.743	1.606	6	283.808	1.703	6	300.836	1.805
13.	Str.svet.sl.VS	2	269.806	540	2	285.995	572	2	303.155	606	2	321.344	643	2	340.625	681
14.	Čistilke	12	85.036	1.020	12	90.138	1.082	12	95.546	1.147	13	101.278	1.317	20	177.355	3.547
15.	Kurjava			451			478			507			597		933	
16.	Amortizacija		2.837	2.887		3.060	3.244		3.244	3.771		3.771		5.519		
17.	Kuharice	3	145.730	437	3	154.474	463	3	163.742	491	4	173.567	694	5	183.981	920
18.	Prehrana			260			273			290			507		937	
19.	Vod.šol.pr.	2	197.431	395	2	209.277	419	2	221.834	444	2	235.144	470	2	249.253	499
20.	Šola v naravi			300			318			337			357		380	
21.	Prevozi			4.962		5.260			5.576			5.911		6.266		
22.	Štipendije	33	18.688	617	35	19.809	693	37	20.998	777	39	22.258	868	42	23.593	991
23.	Več.OŠ	4	115.510	462	4	122.441	490	4	129.787	519	4	137.574	550	4	145.828	583
24.	DU Litija			270		286			303			321		340		
25.	Glasb.šola	5	189.290	946	5	200.650	1.003	5	212.689	1.063	5	225.450	1.127	5	238.977	1.195
26.	Počit.kolonija			200		212			225			239		253		
27.	Služba			854		906			960			1.018		1.080		
28.	Zavod.oskrb.			519		550			583			618		655		
29.	Drugo			1.100		1.200			1.300			1.500		1.700		
30.	Anuitete			174		151			151			151		151		
SKUPAJ OČ. P.:			60.983			65.992			71.069			80.066			90.439	

Zap. št.	ELEMENT	1 9 8 1			1 9 8 2			1 9 8 3			1 9 8 4			1 9 8 5		
		št. odd.	Cena	v ooo din znesek	št. odd.	Cena	v ooo din znesek	št. odd.	Cena	v ooo din znesek	št. odd.	Cena	v ooo din znesek	št. odd.	Cena	v ooo din znesek
31.	Investicije			7.741			8.128			8.534			8.96			9.470
SKUPAJ:				68.724			74.120			79.603			89.027			99.009
32.	Rep.progr.			2.212			2.322			2.438			2.560			2.706
SKUPAJ VSE:				70.936			76.442			82.041			91.587			102.597
33.	Viri sred. BOD	1.005.270	70.936		1.055.533	76.442		1.108.310	82.041		1.163.725	91.587		1.229.911	102.597	
1.	Prisp.stop.sk.	7,05			7,55			7,40			7,87			8,34		
-	red.dejav.	6,06	60.983		6,56	65.992		6,41	71.069		6,88	80.066		7,35	90.439	
-	investicije	0,77	7.741		0,77	8.128		0,77	8.534		0,77	8.961		0,77	9.470	
-	rep.progr.	0,22	2.212		0,22	2.322		0,22	2.438		0,22	2.560		0,22	2.706	
2.	Drugi viri															
	Družb.proizv.	1.425.100			1.524.750			1.342.583			1.436.504			1.537.123		
Delež v D.P.			4,97 %			5,01 %			6,11 %			6,37 %			6,67 %	

Na podlagi Zakona o temeljih sistema družbenega planiranja in o družbenem planu Jugoslavije (Ur. l. SFRJ, št. 6/76), Zakona o sistemu družbenega planiranja in o družbenem planu SRS (Ur. l. SRS, št. 1/80, Zakona o skupnih osnovah svobodne menjave dela (Ur. l. SRS, št. 17/79), Zakona o družbenem varstvu otrok (Ur. l. SRS, št. 35/79) in smernic za pripravo družbenega plana občine Litija za obdobje 1981–1985.

sklepamo

delavci v temeljnih in drugih organizacijah združenega dela in delovnih skupnostih ter samoupravno organizirani delovni ljudje in občani občine Litija

SAMOUPRAVNI SPORAZUM

O TEMELJIH PLANA SKUPNOSTI OTROŠKEGA VARSTVA LITIJA ZA OBDOBJE 1981–1985

1. člen

Delavci in drugi delovni ljudje, združeni v občinski skupnosti otroškega varstva Litija bomo v obdobju 1981–1985 uresničevali naslednje dogovorjene naloge skupnega in splošnega pomena družbenega varstva otrok:



Dobro organizirano otroško varstvo je nedvomno potrebno. Otrok si že v vrtcu pridobi prva znanja, prve delovne navade . . .

A. REDNA VZGOJNOVARSTVENA DEJAVNOST

B E S E D I L O	1981		1982		1983		1984		1985	
	odd.	otr.	odd.	otr.	odd.	otr.	odd.	otr.	odd.	otr.
a) v vzgoj.-var.org. (po normativu)	22	360	24	392	28	472	31	532	34	580
- v druž.varstvu	-	-	-	-	3	20	4	30	5	40
b) v 80-urni vzgoj. progr.4-5 let.otr.	5	120	5	150	6	150	7	180	7	180
c) v malo šolo	19	230	19	230	19	230	19	230	19	230
število ur		200		300		400		500		600

B. DRUGE DEJAVNOSTI:

B E S E D I L O	1981	1982	1983	1984	1985
a) letovanje:					
- predšol.otrok	60	60	60	60	60
- šolskih otrok	150	150	150	150	150
b) usposobitev vzgojit.:					
- za dejavnost	2	2	4	3	3
- za malo šolo	3	5	6	7	9
c) logoped.obravnava predšolskih otrok	40	40	50	50	50
č) druge oblike vzgoj.dela za otroke izv.VVO	100	100	100	100	100
d) dejavnost samoupr.organov SOV in strok.sluzbe					

C. INVESTICIJE:

O b j e k t i (novogradnje)	površina m ²	vrednost v planskih cenah 1980(v din)	Leto predv. izgradnje
-- Gabrovka (2 odd.)	213	4.160.000	1980
- Jevnica (2 odd.)	213	4.160.000	1981
- Litija (4 oddelki)	540	10.540.000	1982
- Šmartno (2 oddelka)	153	2.980.000	1983
- Ureditev prostorov v KS Vače za en oddelek			1984
- Ureditev prostorov v KS Ribče za en oddelek			1984

2. člen

V obdobju 1981–1985 bodo ostali v veljavi kadrovske, pedagoški, zdravstveni in prostorski normativi, ki so veljali na dan 1. januarja 1980.

V vseh enotah vzgojno-varstvene organizacije bo zagotovljen obratovalni čas od 5. do 16. ure, razen v dveh oddelkih v Litiji, kjer bo organizirano izmenično varstvo.

3. člen

Kot osnova za izračun cene storitev redne vzgojnovarstvene dejavnosti (A) bo priznana: (cena leta 1980)

a) za oddelke v VVO do dveh let starosti (dojenčki) 4.170 din na otroka mesečno

za oddelke v VVO od 2–7 let starosti

2.630 din

s čimer se priznava:	(2.630)	(4.170)
- za materialne stroške	20 %	26 %
- za amortizacijo	7 %	8 %
- za obvez. iz dohodka	8 %	7 %
- za OD in skupno porabo	64 %	58 %
- za rezervo	1 %	1 %
- za modernizacijo opreme	-	-

5. člen

b) za oddelke v 80-urnem vzgojnem programu za otroke, ki niso v VVO na otroka 540,00 din,

c) za oddelke v mali šoli na oddelek 28.000,00 din oziroma 51,33 za eno uro (v 80. letu 120 ur male šole).

V ceni storitve za posameznega otroka v oddelkih redne vzgojne varstvene dejavnosti (točka a) se šteje kot prispevek skupnosti otroškega varstva v višini povprečno 60 % in to za osebne dohodke vzgojiteljic, varuhinj, del materialnih stroškov, ter sklade, kot prispevek staršev pa v višini povprečno 40 %, in to za osebne dohodke drugih kadrov, hrano, sklade in vse druge materialne stroške.

4. člen

Za pridobitev novih mest za vzgojno-varstveno dejavnost po programu iz 1. člena/C bomo združevali sredstva iz:

- dohodka po prispevni stopnji (osnova BOD domicil),
- samopriskupka,
- amortizacije nepremičnin VVO (75 % obračunane amortizacije).

Soglašamo, da bomo cene storitev iz 3. člena tega sporazuma vsako leto valorizirali, da bodo:

- sredstva za materialne stroške in amortizacijo ter za obveznosti iz dohodka, skladna z gibanjem cen na drobno,
- sredstva za OD in skupno porabo ter sredstva za rezervo, skladna z gibanjem realnih OD gospodarstva v občini.

Valorizacija bo opravljena vsako leto na podlagi stopenj rasti, predvidenih z letno resolucijo, na koncu leta oziroma najkasneje do 31. januarja naslednjega leta pa bo valorizacija korigirana na osnovi podatkov o dejanskih letnih gibanjih, ki jih objavlja Zavod SRS za statistiko. Pri tem bodo za gibanje OD uporabljeni podatki, ki bodo statistično ugotovljeni za občino.

Sredstva za predvidene investicije iz 1. člena točke B bodo valorizirana po posebnem dogovoru.

6. člen

Skupna vrednost programa iz 1. člena tega sporazuma v planskih cenah leta 1980 znaša:

B E S E D I L O	1981	1982	1983	1984	1985	SKUPAJ
A. REDNA DEJAVNOST	9.152	11.065	15.176	18.510	22.147	76.050
B. DRUGA DEJAVNOST	852	903	965	1.023	1.084	4.827
C. INVESTICIJE	4.643	2.374	2.494	2.618	2.749	14.878
S K U P A J :	14.647	14.342	18.635	22.151	25.980	95.755
PRISPEVEK OD POK. 470		498	528	560	594	2.650
Sred.za zdru. po prisp.stop.	14.177	13.844	18.107	21.591	25.386	93.105
BOD (domicil).	1.005.270	1.055.555	1.103.310	1.163.725	1.229.911	
Prisp.stop.	1,41%	1,31%	1,63%	1,85%	2,06%	1,65%

Skupščina Skupnosti otroškega varstva Litija bo na tej osnovi vsako leto objavljala prispevno stopnjo in izvajala valorizacijo iz 5. člena.

7. člen

Prek Zveze skupnosti otroškega varstva bomo zagotavljali naslednji skupni program na območju SR Slovenije:

1. Varstvo matere in novorojenca,
 - varstvo in nega otroka neposredno ob rojstvu in po rojstvu
 - oprema za novorojenca,
2. Denarne pomoči družinam pri preživljanju otrok,
 - otroški dodatki za otroke delavcev in kmetov ter posebni dodatki k otroškemu dodatku za otroke edinih hranilcev in za težje telesno ali duševno prizadete otroke,
3. Pospeševanje razvoja vzgojno-varstvene dejavnosti,
4. Dejavnost samoupravnih organov in strokovne službe ZSOV SRS.

8. člen

Do denarnih prejemkov iz 7. člena so upravičene družine, ki izpopolnjujejo pogoje po dogovorjenih samoupravnih sporazumih, pravilnikih ter sklepih sprejetih na skupščinah ZSOV SRS.

9. člen

Za izvedbo programa po 7. členu bomo v SR Sloveniji združili skupno (v cenah 1978)

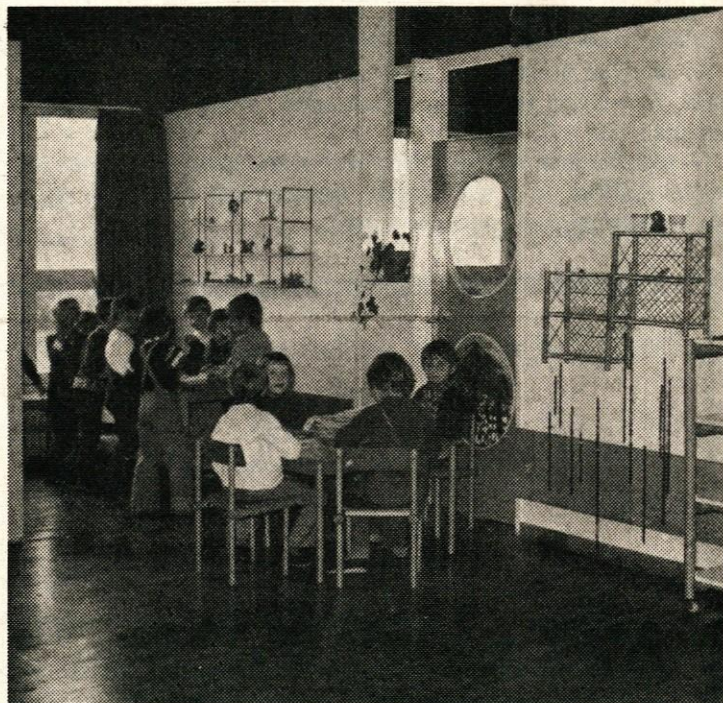

V naši občini imamo še vedno premalo otrok vključenih v organizirano otroško varstvo. Vendar pa smo z izgradnjo novih vrtcev stanje občutno popravili. Tudi v prihodnjem obdobju bomo s sredstvi III. občinskega samoprispevka zgradili nekaj novih vrtcev.

		v 000 din					
L E T A	1981	1982	1983	1984	1985	Skupaj	
Prisp. iz OD družb. in zas. sektorja	1,970.387	2,037.371	2,107.227	2,180.107	2,256.163	10,551.255	
Prisp. stop. od BOD (del. mesto) v %	2,36	2,32	2,28	2,25	2,22	povpr. stop 2,28	

Sredstva iz člena 9. bomo valorizirali vsako leto za naprej, skladno z rastjo realnih OD, predvideno z resolucijo Skupščine SR Slovenije. Pooblaščamo skupščino otroškega varstva, da bo izvajala valorizacijo in da bo na tej osnovi vsako leto objavljala prispevno stopnjo za skupni program.

10. člen

Ob zaključku vsakega leta bo skupščina Skupnosti otroškega varstva Litija izvršila poračun več ali manj natečenih sredstev od načrtovalnih in le to upoštevala pri določitvi prispevne stopnje za naslednje leto.

11. člen

Skupščino občinske skupnosti otroškega varstva pooblaščamo, da s pogodbnimi poveri izvajanje nalog po tem sporazumu posameznim izvajalcem. Izvajalske organizacije bodo poročale skupščini Skupnosti otroškega varstva Litija o izpolnjevanju pogodbenih obveznosti vsako leto najmanj enkrat.

12. člen

Skupščina Skupnosti otroškega varstva Litija bo vsako leto naj-

manj enkrat obravnavala poročilo o izvajanju tega sporazuma in sprejemala ukrepe za dosledno izvajanje sporazuma.

13. člen

Skupščina Skupnosti otroškega varstva Litija bo predlagala spremembo oziroma dopolnitev tega sporazuma, če z ukrepi iz prejšnjega člena ne bo mogoče zagotoviti izvajanje sporazuma.

14. člen

Nadzor nad izvajanjem tega sporazuma in porabo sredstev v skladu z dogovorjenim programom bo opravljal odbor za samoupravni nadzor pri Skupnosti otroškega varstva Litija. Pristojnosti in naloge tega odbora so določene v statutu skupnosti.

15. člen

Samoupravni sporazum je sklenjen, ko skupščina otroškega varstva Litija ugotovi, da sta k njemu pristopili najmanj dve tretjini udeležencev.

ELEMENTI IN KAZALCI ZA OBDOBJE 1981-1985

kot osnova za samoupravni sporazum o temeljih plana SOV Litija

v O. in

B E S E D I L O	PLAN 1980	1981	1982	1983	1984	1985
I. FIZIČNI KAZALCI						
1. Štev. otrok, katerim se zagotovi VV stor. v VVO - SKUPAJ	296	360	392	472	532	580
(Normativ)						
Od tega v starosti:						
- do 3 let	96	120	132	132	132	132
- nad 3 do 7 let	200	240	260	340	400	448
2. Štev. otrok, katerim se zagotovi VV stor. v varstv. družinah	-	-	-	20	30	40
3. Število odd. v VVO - SKUPAJ	18	22	24	28	31	34
- do 3 let	8	10	11	11	11	12
- nad 3 do 7 let	10	12	13	17	20	22
4. Štev. otrok v VVO v oddelku po starostnih skupinah						
- od 8 mes. do 2 let (dojenčki)	24	24	24	24	24	24
- nad 2-3 let (nor.12)	72	96	108	108	108	108
- nad 3-4 let (nor.16)	32	32	32	32	32	32
- nad 4-5 let (nor.20)	120	160	180	260	320	360
- nad 5 let (nor.24)	48	48	48	48	48	48
- v razvojnem oddelku	-	-	-	-	-	8
5. Štev. otrok, ki niso v VVO in se jim zagotovi 80-urni vzgoj. progr. (starost 4-5 let)	100	120	150	150	180	180
6. Štev. otrok, ki niso v VVO za malo šolo		210	230	230	230	230
- štev. ur male šole	120	200	300	400	500	600
7. Štev. otrok, ki niso v VVO za občasne v. programe in prireditve	600	600	600	600	600	600
8. Štev. ur dnevnega varstva otrok v VVO (obratovalni čas)	11	11	11	11	11	11
9. Štev. otrok vključenih v letovanje:						
- predšolski	60	60	60	60	60	60
- šolski	150	150	150	150	150	150
10. Štev. predšolskih otrok potrebnih logopedске obravnave	30	40	40	50	50	50
11. Število kadrovskih štipendij za vzgojiteljice	8	10	10	10	10	10
12. Število vseh zaposlenih delavcev v VVO SKUPAJ	51	66	76	86	94	105
- medicinskih sester	2	2	2	2	2	2
- spec. pedagog. za razv. odd.	-	-	-	-	-	1
- vzgojiteljic	16	20	22	26	29	32
- vzgojiteljice za progr. male šole	-	3	5	6	7	9
- varuhinje	16	20	22	25	27	30
- vodilnih pedagog. delavcev	1	2	2	2	2	2
- upravnih administrat. delavcev	3	3	3	3	3	3
- drugih delavcev	13	16	20	22	24	26

BESEDILO

v 000 din

1980 1981 1982 1983 1984 1985

II. FINANČNI KAZALCI

1. Cena storitve v VVO na 1 otroka mes.:						
- do 2 let (dojenčki)		4.170				
- nad 2-7 let		2.630				
2. Cena stor.za 80-urni progr.na 1 otroka		540				
3. Cena stor.za malo šolo na 1 uro (120 ur)		5				
4. Struktura cene v VVO na otroka po elementih:						
		do 2 let nad 2-7 let				
- materialni stroški	20 %	26 %				
- amortizacija	7 %	8 %				
- obveznosti iz dohodka	8 %	7 %				
- OD in skupna poraba	64 %	58 %				
- rezerva	1 %	1 %				
- modernizacija opreme	-	-				
5. Potrebna sredstva za:						
(v cenah 1980x106 l.r.)						
- redna VV dejav.v VVO	(18x343) 6.164	(22x364) 8.000	(24x386) 9.264	(28x409) 11.452	(31x434) 13.454	(34x460) 15.640
- redna VV dej.v druž.var.				(3x409) 1.227	(4x434) 1.736	(5x460) 2.300
- 80-urni program	(4x13,5) 54	(5x14,3) 72	(6x15,2) 91	(6x16,1) 97	(7x17,1) 120	(7x18,1) 127
- mala šola	(120x5,1) -	(200x5,4) 1.080	(33x5,7) 1.710	(400x6,0) 2.400	(500x6,4) 3.200	(600x6,8) 4.080
SKUP.REDNA DEJAV.(A):	6.218	9.152	11.065	15.176	18.510	22.147
- letovanje predšol.otr.	54	57	60	64	68	72
- kadrovske štipendije	(8x16,5) 132	(10x17,0) 170	(10x18,0) 180	(10x19,1) 191	(10x20,2) 202	(10x21,4) 214
- logoped.storitve	(30x667) 20	(40x707) 28	(40x750) 30	(50x795) 40	(50x843) 42	(50x894) 45
- druge oblike vzgoj.dela	50	53	56	59	63	67
- sam.organi SOV in strok.sl.	404	428	454	481	510	540
- drugo	109	116	123	130	138	146
SKUPAJ DRUGE DEJAVNOSTI (B):	769	852	903	965	1.023	1.084
INVESTICIJE (C):	4.380	4.643	2.374	2.494	2.618	2.749
SKUPAJ A, B, C:	11.367	14.647	14.342	18.635	22.151	25.980
Prisp.vvek .od pokojnin	443	470	498	528	560	594
Sred.za združ.po prisp.stop.	10.924	14.177	13.844	18.107	21.591	25.386
6. B O D (domicil)	947.892	1.005.270	1.055.533	1.108.310	1.163.725	1.229.911
7. Prisp.stopnja od tega za:	1,08 %	1,41 %	1,31 %	1,63 %	1,85 %	2,06 %
- redno dejavnost	0,62	0,91	1,05	1,37	1,59	1,80
- druga dejavnost	-	0,04	0,04	0,04	0,04	0,04
- investicije	0,46	0,46	0,22	0,22	0,22	0,22

Na podlagi Zakona o temeljih sistema družbenega planiranja in o družbenem planu Jugoslavije (Ur. l. SRFJ, št. 6/76), zakona o sistemu družbenega planiranja in v družbenem planu SRS (Ur. l. SRS, št. 1/80, samoupravnega sporazuma o ustanovitvi Kulturne skupnosti Litija

sklepamo

delavci v temeljnih in drugih organizacijah združenega dela in delovnih skupnosti ter samoupravno organizirani delovni ljudje in občani občine Litija

SAMOUPRAVNI SPORAZUM

O TEMELJIH PLANA KULTURNE SKUPNOSTI LITIJ ZA OBDOBJE 1981—1985

Na podlagi predhodne uskladitve elementov v skupščini Kulturne skupnosti Litija so se udeleženci tega sporazuma dogovorili, da bo plan Kulturne skupnosti Litija v občini v letih 1981—1985 vseboval naslednje temelje:

1. člen

Uporabniki in izvajalci se s tem samoupravnim sporazumom zavezujejo, da bomo uresničevali dogovorjene usmeritve na področju kulture, ki je nepogrešljiva sestavina človekovega udejstvovanja.

Se posebej bomo:

- razvijali kulturno dejavnost v organizacijah združenega dela in krajevnih skupnostih, kjer bo kultura dobila enakovredno mesto ob drugih družbenih dejavnostih;
- še nadalje bomo razvijali in krepili vlogo amaterske kulturne dejavnosti, kot eno najpomembnejših sestavin za razvoj človekove lastne ustvarjalnosti.

2. člen

V Matični knjižnici Litija bo narasla knjižna zaloga po minimalnem normativu od 17.000 knjig. To je 1 knjiga na 10 prebivalcev.

DOTOK KNJIG BO NASLEDNJI:

Kulturna skupnost Slovenije	600 kom vsako leto
Kulturna skupnost Litija	1.720 kom vsako leto

ŠTEVILO ZAPOSLENIH ZA TO PODROČJE BO SLEDEČE:

Leta 1981	3,5 zaposlenih
Leta 1982	3,5 zaposlenih
Leta 1983	4 zaposlene
Leta 1984	4 zaposlene
Leta 1985	4 zaposlene

3. člen

Za uresničevanje nalog spomeniško-varstvenih posegov bo potrebno v skladu z zakonom končati pa tudi začeti sanacije najpomembnejših kulturnih spomenikov, muzeja NOB in funkcioniranja gradu. Ljubljanski regionalni zavod za spomeniško varstvo bo sodeloval pri obnovi gradu Bogenšperk.

Sodelovali bomo pri sofinanciranju monografije NOB.

Za izvajanje dosedanjih programov in nalog bomo potrebovali 4.182.670 din.

4. člen

Pri arhivski dejavnosti bomo sofinancirali osnovni program, objavo pripomočkov za uporabo in objavo gradiva, konzervacijo in restavracijo gradiva, mikrofilmanje, reproduciranje, razstave in nove kadre v skupni višini 687.354 din.

5. člen

Na področju gledališke, glasbene in plesne dejavnosti bomo imeli naslednje število predstav:

Leta 1981	287 predstav
Leta 1982	300 predstav
Leta 1983	300 predstav
Leta 1984	315 predstav
Leta 1985	320 predstav

Na področju likovne dejavnosti pa bomo imeli naslednje število razstav:

Leta 1981	11 razstav
Leta 1982	15 razstav
Leta 1983	17 razstav
Leta 1984	17 razstav
Leta 1985	20 razstav

Za doseganje cilja na področju amaterske kulturne dejavnosti z gostovanji bomo potrebovali 2.994.120 din.

6. člen

V programu kinematografije bo potrebno v večji meri upoštevati samofinanciranje, vendar bo do razrešitve prostorskega vprašanja potrebno to dejavnost še vedno sofinancirati, in sicer v višini 563.000 din.

7. člen

Za obveznosti iz podpisanih družbenih dogovorov in samoupravnih sporazumov, delovanje organov in zveze ter pokrivanje tekočih in zakonskih obveznosti bomo namenjali del sredstev v



Grad Bogenšperk bomo tudi v prihodnje urejali, tako da bo v naslednjem srednjeročnem obdobju že dobil takšno podobo, kot je bila načrtovana.

skladu z odločitvami v skupščini Kulturne skupnosti Litija, kar bi zneslo za celotno obdobje 3,347.900 din.

8. člen

Za vzdrževanje že obstoječih kulturnih objektov (elektrika, voda, čiščenje itd.) bomo v petletnem obdobju namenili 4,145.000 din za dvorane v Litiji, Šmartnem, Jevnici, Gabrovki, Kostrevnici, Veliki Štangi, Dolah, Jablanici, Bregu, Savi, Kresnicah, Hotiču, Polšniku in Vačah.

9. člen

Za amortizacijo bomo zagotavljali sredstva za objekte po predpisani stopnji 1,6% od vrednosti, kar znese za petletno obdobje 2,047.200 din.

10. člen

Po sprejetih smernicah bomo sofinancirali izgradnjo in adaptacije kulturnih domov v krajevnih skupnostih, nadaljevali z adaptacijo gradu Bogenšperk in v letu 1983 namenili 400.000 din za usposobitev prostorov za arhiv.

Po podpisani kreditni pogodbi bomo zagotavljali anuitete za odplačilo kredita ob adaptaciji Sindikalne dvorane na Stavbah v višini 608.000 din letno.

Za petletno obdobje bo skupni znesek za investicije znašal 7,509.000 din.

11. člen

Po sprejetem III. občinskem samopriskevku se bo v letih 1981–1985 gradila prosvetno–kulturna dvorana na Vačah, v letih 1984–1985 pa kinogledališka dvorana s knjižnico ter funkcionalnimi prostori. Predračunske vrednosti investicij znašajo:

Prosvetno–kulturna dvorana na Vačah	6,240.000 din
Kinogledališka dvorana v Litiji, knjižnica ter funkcionalni prostori	57,720.000 din

Za funkcioniranje objekta na Vačah bo potrebno zagotoviti amortizacijska sredstva in sredstva za obratovanje. Sredstva so upoštevana v 12. členu. Objekt v Litiji pa bo pričel s funkcioniranjem po izteku tega planskega obdobja.

12. člen

V tem planskem obdobju se predvideva nova dejavnost na področju delovanja zgodovinskega arhiva, kulturnega centra, radio–postaje, funkcioniranje objekta na Vačah, OD urednika–novinarja za Glasilo občanov, kulturna dejavnost OK ZSMS, sofinanciranje izgradnje družbene hiše na Vačah za muzejsko zbirko in knjižnico, sofinanciranje adaptacije in nadzidave gasilskega doma v Hotiču, sofinanciranje izgradnje kulturnega doma v Kresnicah ter večjo dejavnost zveze združenj borcev NOV, ureditev centralne kurjave v kulturni dvorani v Jevnici in adaptacija gradu Bogenšperk, v skupni vrednosti za petletno obdobje 13,790.100 din.

13. člen

Udeleženci soglašajo, da bodo cene iz tega sporazuma vsako leto valorizirali tako, da bodo valorizirali:

- sredstva za materialne stroške in amortizacijo ter za obveznosti iz dohodka sklada za gibanje cen na drobno,
- sredstva za OD in skupno porabo ter sredstva za rezervo skladno z gibanjem realnih OD gospodarstva v občini.

Valorizacija bo opravljena vsako leto na podlagi stopenj rasti, predvidenih z letno resolucijo Skupščine SR Slovenije, na koncu leta oziroma najkasneje do 31. januarja naslednjega leta pa bo valorizacija korigirana na osnovi podatkov o dejanskih letnih gibanjih, ki jih objavlja Zavod SRS za statistiko. Pri tem bodo za gibanje OD uporabljeni podatki, ki bodo statistično ugotovljeni za občino Litija.

14. člen

Skupna vrednost programa in prispevna stopnja za izvedbo dosedanje dejavnosti znaša po cenah leta 1980:

v letu	1981	1982	1983	1984	1985
v 000 din	5.618	6.065	7.055	7.197	7.659
prispevna stopnja	0,56	0,57	0,64	0,62	0,63

15. člen

Za vrednost programa iz 11. člena tega sporazuma bomo za izgradnjo objektov združevali po naslednji prispevni stopnji:

v letu	1981	1982	1983	1984	1985
prispevna stopnja	-	-	-	-	-

16. člen

Za izvedbo skupnega programa bomo delavci v TOZD in delovnih skupnostih združili naslednja sredstva:

v letu	1981	1982	1983	1984	1985
v 000 din		-	-		-
prispevna stopnja	0,66	0,66	0,66	0,66	0,66

Sredstva iz tega člena bodo valorizirana vsako leto za naprej, skladno z rastjo, predvideno z resolucijo Skupščine SR Slovenije.

17. člen

Sredstva za izvedbo programa nove dejavnosti iz 12. člena tega sporazuma bomo združevali po naslednji prispevni stopnji:

leta	1981	1982	1983	1984	1985
v 000 din	2.937	2.839	2.585	2.682	2.746
prispevna stopnja	0,29	0,27	0,23	0,23	0,22

19. člen

Skupščina Kulturne skupnosti Litija je pooblaščen, da preveri izvajanje nalog po tem sporazumu posameznim izvajalcem. Izvajalske organizacije bodo poročale o izpopolnjevanju obveznosti dvakrat letno.

20. člen

Zavezanci prispevka iz 14., 15., 16. in 17. člena tega sporazuma so vsi TOZD in delovne skupnosti s področja gospodarstva, negospodarstva in obrti.

ELEMENTI ZA SKLEPANJE SAMOUPRAVNEGA SPORAZUMA O TEMELJIH PLANA KULTURNE DEJAVNOSTI V OBČINI LITIJA ZA OBDOBJE 1981-1985

Zap. št.	B E S E D I L O	1981	1982	1983	1984	1985	SKUPAJ
1.	Število knjig na prebivalca temeljne knjižne zaloge v knjiž.	19.320	21.640	23.960	26.280	28.600	
	- Od KS SRS	600	600	600	600	600	3.000
	- Nakup						
2.	Dotok novih knjig: 1 knjiga na 10 prebivalcev	1.720	1.720	1.720	1.720	1.720	8.600
3.	Povprečna cena knjige	250	265	280	300	320	285
4.	Sredstva za doseg normativa knjižne zaloge	430.000	455.800	481.600	516.000	550.400	2.433.800
5.	Število zaposlenih v knjižnicah	3,5	3,5	4	4	4	
6.	Sred.za OD in materialne stroške	944.500	1.001.100	1.174.300	1.244.800	1.319.500	5.684.200
7.	Sredstva za delovanje knjižnice (4+6)	1.374.500	1.456.900	1.655.900	1.760.800	1.869.900	8.118.000
8.	Število spomeniško-varstvenih posegov na spomenikih	49	49	49	49	49	
9.	Sredstva za spomeniškovarstvene posege na spom.in njih.funkc.	742.000	786.500	833.700	883.720	936.750	4.182.670
10.	Arhivska dejavnost	111.818	118.225	137.508	153.384	166.419	687.354
	- osnovni program	96.728	102.532	108.684	115.205	122.117	
	- objava pripomočkov za uporabo in objavo gradiva	3.200	3.200	3.200	3.200	3.200	
	- komercijacija in restavracija gradiva	1.200	1.200	1.600	1.600	1.600	
	- mikrofilmanje gradiva	640	640	640	640	640	
	- reproduciranje zaradi dopolnjevanja fondov			800	800	800	
	- razstave				8.000		
	-novi kadri	10.050	10.653	22.584	23.939	38.062	
11.	Število gledaliških, glasbenih, plesnih predstav	287	300	300	315	320	
12.	Povprečna cena ene predstave	1.650	1.750	1.850	1.960	2.100	
13.	Število likovnih razstav	11	15	17	17	20	
14.	Povprečna cena ene razstave	1.650	1.750	1.850	1.960	2.100	
15.	Sred.za amater.kult.dej.in gostovanje (11x12)+(13x14,	491.700	551.250	586.450	650.720	714.000	2.994.120
16.	Sofinanciranje filmske dejavnosti	100.000	106.000	112.000	119.000	126.000	563.000
17.	Delovanje organov skupnosti in zveze	500.000	530.000	562.000	596.000	631.000	2.819.000
18.	Obveznosti po d.d. in s.s.	30.000	32.000	34.000	36.000	38.000	170.000
19.	Sred.za pokrivanje tekočih in zak.obvez.	63.600	67.500	71.500	75.800	80.500	358.900
20.	Vzdrževanje kult.objektov	580.000	695.000	837.000	987.000	1.046.000	4.145.000
21.	Amortizacija za objekte	363.200	385.000	408.000	432.500	458.500	2.047.200
22.	Sred za sof.izgrad.in adapt.kult.dom.v kr.skup.gradu Bog.in usposobitev arhiva,anuitete LB	1.261.000	1.337.000	1.817.000	1.502.000	1.592.000	7.509.000
23.	Skup.znesek za izvedbo dos.dej.(7+9+10+15+16+17+18+19+20+21+22)						
	Znesek	5.617.818	6.065.375	7.055.058	7.196.924	7.659.069	33.594.244
	Prisp.stopnja	0,56	0,57	0,64	0,62	0,63	
24.	Sredstva za KS SRS						
	Znesek						
	Prisp.stopnja	0,66	0,66	0,66	0,66	0,66	
25.	Nova dejavnost:						
	- delovanje Kulturnega centra						
	delovanje Zgod.arhiva v Litiji	300.000	318.000	337.000	357.000	378.000	1.690.000
	- delovanje radio postaje				200.000	212.000	412.000
	- funkc.večnam.obj.Vače z amortizacijo		222.000	235.000	249.000	264.000	970.000
	- glasilo občanov-OD urednika-novinarja	200.000	212.000	225.000	238.000	253.000	1.128.000
	- kulturna dejavnost na področju OK ZSMS	8.000	8.500	9.000	9.500	10.100	45.100

Zap. št.	B E S E D I L O	1981	1982	1983	1984	1985	SKUPAJ	
-	cekrbovanje spominskih objektov	96.000	96.000	96.000	96.000	96.000	480.000	
-	postavitev novih spom.in plošč NOB	120.000	120.000	120.000	120.000	120.000	600.000	
-	ureditev muzeja NOB in povečana dejavnost	63.000	63.000	63.000	63.000	63.000	315.000	
-	sofinanc.izgrad.družb.hiše na Vačah-prostori za muzejsko zbirko	300.000	300.000				600.000	
-	sofinanc.izgrad. družb.hiše na Vačah-prostori za knjižnico		150.000	150.000			300.000	
-	sofinanc.izgr.gasil.d.vHotiču-kult.dvorana	200.000					200.000	
-	sofinanc.kulturne dvorane v Kregnicah	350.000	350.000	350.000	350.000	350.000	1.750.000	
-	ureditev centralne kurjave v kult.dvorani Jevnica	300.000					300.000	
-	adaptacija gradu Bogenšperk	1.000.000	1.000.000	1.000.000	1.000.000	1.000.000	5.000.000	
SKUPAJ NOVA DEJAVNOST		Znesek	2.937.000	2.839.500	2.585.000	2.632.500	2.746.100	13.790.100
		Prisp.stop.	0,29	0,27	0,23	0,23	0,22	

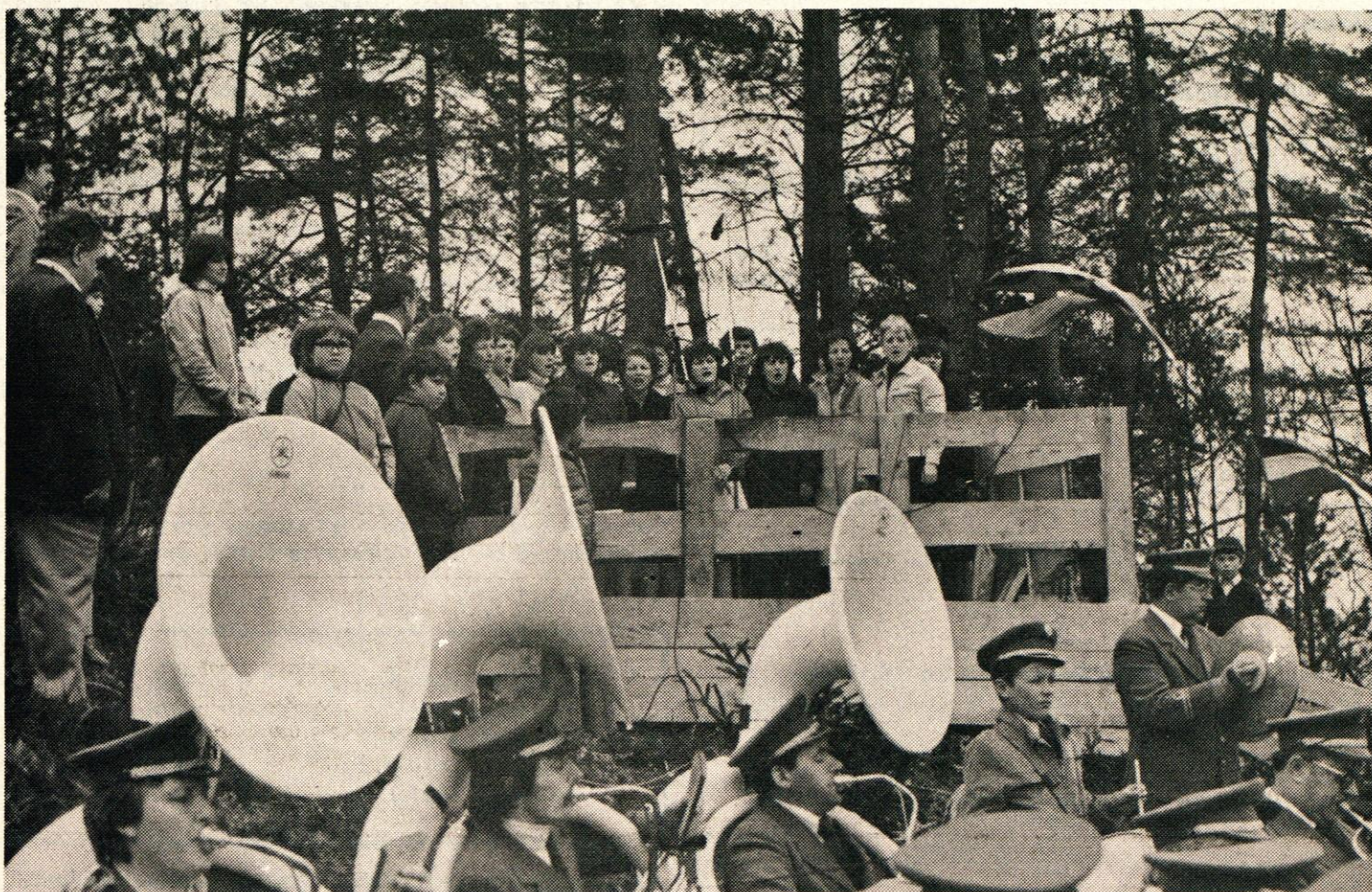

Na področju kulture bomo razvijali tudi amatersko dejavnost, saj naše pevske, glasbene in recitatorske skupine v veliki meri dvigajo kulturno raven naše občine. Na sliki: na letošnji proslavi 1. maja na Sitarjevcu je sodeloval tudi ženski pevski zbor iz Gabrovke in godba, ki se teh srečanj udeleži vsako leto.

OBRAZLOŽITEV:

Element 1., 2., 3. in 4.

- Upoštevana je temeljna knjižna zaloga, ki bo dosežena v letu 1980, 1 knjiga za 1 prebivalca. KS Slovenije bo prispevala letno 600 knjig brezplačno. Za doseg minimalnega standarda moramo v občini letno kupiti 1720 knjig. Že v letu 1980 je povprečna cena knjige 250 in.

Element 5., 6. in 7

- V obdobju 1981–1985 bo potrebno v knjižnici zaposliti še enega knjižničarja ali višjega knjižničarja za delo s potujočo knjižnico in mladimi bralci.

Element 8. in 9.

- V številu spomeniško varstvenih posegih na spomenikih je zajeta le dosedanja dejavnost, to je vzdrževanje spomenikov in spominskih plošč s strani Zveze borcev NOV in delovanje gradu Bogenšperk ter sofinanciranje dejavnosti Ljubljanskega regionalnega zavoda za spomeniško varstvo.

Element 10

- Zgodovinski arhiv Ljubljana sofinanciramo za opravljanje storitve v občini in to zbiranje arhiva v delovnih organizacijah in na ostalih področjih ter hramba arhiva v gradu Krumberk za občino Litija.

Element 11., 12., 13., 14., 15.

- Število gledaliških, glasbenih in plesnih predstav ter likovnih razstav na področju amaterske dejavnosti in gostovanj poklicnih skupin je zbrano za vso občino. Cena ene predstave je različna po posameznih področjih in od vrste predstave (gostovanja poklicnih skupin so mnogo dražja od amaterske dejavnosti). V elementih je upoštevana povprečna vrednost.

Element 16.

- Do razrešitve prostorskih problemov kinematografije bo potrebno to dejavnost še vedno sofinancirati.

Element 17.

- Za uspešno delovanje skupnosti na podlagi delegatske baze,

večje povezanosti in organiziranosti dejavnosti bo potrebno zagotoviti sredstva v ta namen.

Element 18.

- Tudi v bodoče bo potrebno pristopiti k družbenemu dogovoru in samoupravnemu sporazumu za sofinanciranje tehnične kulture, Glasila občanov in pobiranje prispevkov od obrtnikov.

Element 19.

- Za pokrivanje nepredvidenih akcij (kot npr. proslava v Pogoniku) in zagotavljanje sredstev za zakonske obveznosti (kot npr. provizija SDK) so predvidena manjša sredstva.

Element 20.

- Za vzdrževanje obstoječih kulturnih objektov je potrebno zagotoviti sredstva za električno energijo, čiščenje, vodo, kurjavo itd.

Element 21.

- Po zakonskem določilu je potrebno za objekte zagotoviti 1,6 % amortizacijskih sredstev.

Element 22.

- To so vključena sredstva za zagotavljanje odplačila anuitete ob adaptaciji sindikalne dvorane na Stavbah, usposobitev prostorov za arhiv v letu 1983, adaptacija gradu Bogenšperk in pomoč krajevnim skupnostim in društvom pri adaptacijah svojih kulturnih objektov.

Element 23.

- To so skupna sredstva za izvedbo dosedanje dejavnosti na kulturnem področju v občini Litija.

Element 24.

- Za izvajanje skupnega programa v SR Sloveniji je po okvirni usmeritvi kulturnega razvoja Slovenije potrebno zagotavljati navedeno povprečno prispevnostno stopnjo

Element 25.

- Iz posameznih postavk je točno razvidno, za kakšno dejavnost, v katerem letu in v kakšni višini se predvideva nova dejavnost.

Na podlagi Zakona o temeljih sistema družbenega planiranja in o družbenem planu Jugoslavije (Ur. l. SFRJ, št. 6/76), zakona o sistemu družbenega planiranja in v družbenem planu SRS (Ur. l. SRS, št. 1/80), zakona o svobodni menjavi dela na področju telesne kulture (Ur. l. SRS, št. 35/79), samoupravnega sporazuma o ustanovitvi Telesnokulturne skupnosti Litija

sklepamo

delavci v temeljnih in drugih organizacijah združenega dela in delovnih skupnosti ter samoupravno organizirani delovni ljudje in občani občine Litija

SAMOUPRAVNI SPORAZUM

O TEMELJIH PLANA SKUPNOSTI TELESNO-KULTURNE SKUPNOSTI LITIJA

ZA OBDOBJE 1981—1985

Na podlagi predhodne uskladitve elementov v skupščini Telesnokulturnih skupnosti so se udeleženci tega sporazuma dogovorili, da bo plan Telesnokulturnih skupnosti v občini v letih 1981—1985 vseboval naslednje temelje:

1. člen

Uporabniki in izvajalci se s tem samoupravnim sporazumom zavezujejo, da bomo uresničevali dogovorjene usmeritve na področju telesne kulture, sprejete v družbenopolitičnih organizacijah Slovenije, še zlasti v Republiški konferenci SZDL.

Še posebej bomo:

- na vseh ravneh nenehno skrbeli za povečanje števila aktivnih udeležencev v športno—rekreativni dejavnosti in uresničevali naloge, ki izhajajo iz tega temeljnega smotra.
- zagotavljali možnosti posameznikom za doseganje vrhunskih športnih dosežkov, če bodo izpolnjevali dogovorjena merila.

Za uresničitev navedenih temeljnih smotrov bomo intenzivneje izobraževali strokovne in organizacijske delavce, postopoma vzpostavljali boljšo materialno osnovo za potrebe šolanja kadrov in priprave športnikov.

Tekmovalne sisteme, ki so zunanja manifestacija športne dejavnosti in so nezamenljiv spodbujevalni dejavnik udejstvovanja delovnih ljudi in občanov na tem področju, bomo postavili v funkcijo športno—rekreativnega in športno—tekmovalnega udejstvovanja.

Na področju športne rekreacije bomo vključevali čim večje število prebivalstva v redne organizirane oblike dejavnosti, razvijali pa bomo tudi pogoje za nekatere oblike občasne športno—rekreativne dejavnosti. V ospredju bo udejstvovanje otrok in mladine.

2. člen

V telesnokulturnih organizacijah v občini bo delovalo naslednje število udeležencev vključenih v redno vadbo in športno—rekreativna tekmovanja:

Leta 1981	4.074 udeležencev
Leta 1982	4.324 udeležencev
Leta 1983	4.560 udeležencev
Leta 1984	4.840 udeležencev
Leta 1985	5.100 udeležencev

Ti udeleženci bodo za dosego svojega cilja porabili letno vadbenih ur:

Leta 1981	10.614 vadbenih ur letno
Leta 1982	11.814 vadbenih ur letno
Leta 1983	12.474 vadbenih ur letno
Leta 1984	13.184 vadbenih ur letno
Leta 1985	14.164 vadbenih ur letno

3. člen

V množičnih akcijah in prireditvah bo vključenih naslednje število udeležencev:

Leta 1981	2.930 udeležencev
Leta 1982	3.520 udeležencev
Leta 1983	3.790 udeležencev
Leta 1984	4.080 udeležencev
Leta 1985	4.390 udeležencev

Kot osnova za izračun nadomestil izvajalcem bo priznana cena povprečne vadbene ure v višini:

Leta 1981	150,00 din
Leta 1982	153,00 din
Leta 1983	156,00 din
Leta 1984	159,00 din
Leta 1985	162,00 din

4. člen

Za uresničevanje nalog telesnokulturnega področja bomo potrebovali naslednje število strokovnih kadrov:

profesionalnih O Z D prior.šport. panoge amaterskih

	O Z D	prior.šport. panoge	amaterskih
Leta 1981	1	3	174
Leta 1982	2	3	197
Leta 1983	2	3	211
Leta 1984	3	3	229
Leta 1985	3	3	244

5. člen

Za obveznosti iz podpisanih družbenih dogovorov in samoupravnih sporazumov, delovanje organov skupnosti in zveze delovne skupnosti Skupne strokovne službe ter pokrivanje tekočih in zakonskih obvez bomo namenjali del sredstev v sklade z odločitvami v skupščini Telesnokulturne skupnosti Litija, kar bi zneslo za celotno obdobje 3,945.500 din.

6. člen

Za vzdrževanje že obstoječih telesnokulturnih objektov (elektrika, voda, košnja itd.) bomo namenili v petletnem obdobju 2.257.000 din.

7. člen

Za amortizacijo bomo zagotavljali sredstva za objekte in opremo po predpisani stopnji 1,6 % in 10 % od vrednosti, kar znese za petletno obdobje za obe postavki 2.504.520 din.

8. člen

Po sprejetih smernicah bomo sofinancirali izgradnjo športnih igrišč v krajevnih skupnostih zunaj mestnega območja v skupnem znesku 2.500.000 din.

9. člen

Po sprejetem III. občinskem samopriskevku bo predračunska

vrednost investicije za izgradnjo večnamenske telovadnice na Ježi znašala 43,120.000 din v letih 1981 in 1982.

Za funkcioniranje tega objekta bo potrebno zagotoviti 1,6 % amortizacijskih sredstev, kar znese 2.069.760 din in 5,873.700 din za obratovalne stroške tega večnamenskega objekta.

ZA OBE POSTAVKI SKUPAJ PA:

Leta 1983	2.534.000 din
Leta 1984	2.645.00 din
Leta 1985	2.762.920 din

10. člen

Udeleženci soglašajo, da bodo cene iz tega sporazuma vsako leto valorizirali tako, da bodo valorizirali:

- sredstva za materialne stroške in amortizacijo ter za obveznosti iz dohodka, skladno z gibanjem cen na drobno,
- sredstva za OD in skupno porabo ter sredstva za rezervno, skladno z gibanjem realnih osebnih dohodkov gospodarstva v občini.

Valorizacija bo opravljena vsako leto na podlagi stopenj rasti, predvidenih z letno resolucijo Skupščine SRS, na koncu leta oz. najkasneje do 31. januarja naslednjega leta pa bo valorizacija korigirana na osnovi podatkov o dejanskih letnih gibanjih, ki jih objav-



Na telesnokulturnem področju bomo razvijali množično telesnokulturno udejstvovanje občanov, ki dobiva čedalje večjo vlogo.

lja Zavod SR Slovenije za statistiko. Pri tem bodo za gibanje OD uporabljeni podatki, ki bodo statistično ugotovljeni za občino Litija.

11. člen

Skupna vrednost programa za izvedbo dosedanje dejavnosti znaša po cenah leta 1980:

V LETU	1981	1982	1983	1984	1985
v 000 din	3.846	4.245	4 552	4.887	5.274

12. člen

Sredstva iz 11. člena se bodo združevala iz bruto osebnih dohodkov po naslednji prispevni stopnji:

V LETU	1981	1982	1983	1984	1985
prispevna stopnja	0,38	0,40	0,41	0,42	0,43

13. člen

Za vrednost programa iz 9. člena tega sporazuma bomo za izgradnjo objekta združevali po naslednji prispevni stopnji:

V LETU	1981	1982	1983	1984	1985
prispevna stopnja	-	-	-	-	-

Za zagotavljanje sredstev amortizacije in funkcioniranje pa po naslednji prispevni stopnji:

V LETU	1983	1984	1985
prispevna stopnja	0,25	0,25	0,25

14. člen

Za skupni program bomo delavci v TOZD in delovnih skupnostih združili naslednja sredstva:

LETA	1981	1982	1983	1984	1985
v 000 din	-	-	-	-	-
prispevna stopnja	0,12	0,12	0,12	0,12	0,12

Sredstva iz tega člena se bodo valorizirala vsako leto za naprej, skladno z rastjo predvideno z resolucijo Skupščine SR Slovenije.

15. člen

Skupščina TKS Litija je pooblaščenca, da preveri izvajanje nalog po tem sporazumu posameznim izvajalcem. Izvajalske organizacije bodo poročale o izpolnjevanju obveznosti dvakrat letno.

16. člen

Zavezanci prispevka iz 12., 13., in 14. člena tega sporazuma so vsi TOZD in delovne skupnosti s področja gospodarstva, negospodarstva in obrti.

19. člen

Skupščina TKS Litija je pooblaščen, da preveri izvajanje nalog po tem sporazumu posameznim izvajalcem. Izvajalske organizacije

bodo poročale o izpolnjevanju obveznosti dvakrat letno.

20. člen

Zavezanci prispevka iz 14., 15., 16. in 17. člena tega sporazuma so vsi TOZD in delovne skupnosti s področja gospodarstva, negospodarstva in obrti.

ELEMENTI ZA SLEPANJE SAMOUPRAVNEGA SPORAZUMA O TEMELJIH PLANA TELESNOKULTURNE DEJAVNOSTI V OBČINI LITIJ ZA OBDOBJE 1981-1985

Zap. št.	E L E M E N T	1981	1982	1983	1984	1985	SKUPAJ
1.	Štev. udelež. vključ. v red. vadbo in šp. rekr. tekmov.	Število 4.074	4.324	4.560	4.840	5.099	22.987
2.	Število vadbenih ur letno	10.514	11.814	12.474	13.184	14.164	62.250
3.	Število vaditeljev	Profes. 4 Amater. 174	5 197	5 211	6 229	6 244	
4.	Cena povprečne vadbene ure	150	153	156	159	162	
5.	Sred. za red. vadbo in šp. rekr. tekm.	1.592.100	1.807.542	1.945.944	2.096.256	2.294.568	9.736.410
6.	Štev. udelež. množičnih akcij in prired.	2.930	3.520	3.790	4.080	4.390	18.710
7.	Sred. za izved. množič. akcij in prired.	310.000	350.000	370.000	400.000	430.000	1.860.000
8.	Obveznosti po d.d. in s.s.	100.000	106.000	112.000	119.000	126.000	563.000
9.	Delov. organov skup. in zveze	500.000	530.000	562.000	596.000	631.000	2.819.000
10.	Sred. za pokrivanje tekoč. in zak. obvez.	100.000	106.000	112.500	119.000	126.000	563.500
11.	Vzdrževanje objektov	400.000	424.000	450.000	477.000	506.000	2.257.000
12.	Skup. znesek za izved. red. progr. (5+7+8+9+10+11)	3.002.100	3.323.542	3.552.444	3.807.256	4.113.568	17.798.910
13.	Sred. za amort. za objekte (vred. 12.720.000) x 1,6%	203.520	216.000	230.000	244.000	260.000	1.153.520
14.	Sred. za amort. za opremo (vred. 2.400.000) x 10%	240.000	255.000	270.000	286.000	300.000	1.351.000
15.	Sred. za sof. izgr. šp. rekr. obj. v KS	400.000	450.000	500.000	550.000	600.000	2.500.000
16.	Skupni znesek za izvedbo dos. dejav. (12+13+14+15)	Znesek 3.845.620	4.244.542	4.552.444	4.887.256	5.273.568	22.803.430
		Prisp. stop. 0,38	0,40	0,41	0,42	0,43	
17.	Sredstva za TKS SRS	Znesek					
		Prisp. stop. 0,12	0,12	0,12	0,12	0,12	
18.	Nova dejavnost:						
	- funkc. večnam. dvorane na Ježi			1.845.000	1.955.700	2.073.000	5.873.700
	- amortizac. za večnam. dvor. na Ježi			689.920	689.920	689.920	2.069.760
19.	Skupna sred. za novo dejavnost	Znesek		2.534.000	2.645.620	2.762.920	7.943.460
		Prisp. stop.		0,23	0,23	0,23	

OBRAZLOŽITEV:

Element 1. in 2.

— Upoštevano je število udeležencev, ki so vključeni v redno športno—rekreativno dejavnost. Število je ugotovljeno po podatkih izvajalcev TK dejavnosti. Vendar moramo poudariti, da se nekateri občani ukvarjajo z dvema ali celo več panogami. V takih primerih so udeleženci upoštevani večkrat. Procent udeležbe prebivalcev, ki so vključeni v redno vadbo, znaša v letu 1980 23%. Porast članstva je pogojen s telesnokulturnimi objekti, kadri in splošno organiziranostjo v TK.

Element 3.

— Po sprejetih smernicah za pripravo družbenega plana bomo zaposlovali profesionalne organizatorje rekreacije v delovnih organizacijah. Do leta 1985 se predvidevajo 3 organizatorji rekreacije v občini.

V prioritarnih športnih panogah (košarka, roket, nogomet) pa bomo zaposlili profesionalne trenerje za delo z vsemi skupinami od mladine do odraslih. Iz tabele je razvidno skupno število amaterskih strokovnih kadrov z že obstoječimi kadri. Na enega strokovnega delavca pride okrog 23 vadečih.

Element 4.

— Cene povprečne vadbene ure so po posameznih panogah zelo

različne, saj so odvisne od potreb, načina vadbe in tekmovanj. V elementih je upoštevana povprečna vrednost vseh panog.

Element 6. in 7.

— Z množičnimi akcijami so mišljene vse TRIM—akcije (kolesarjenje, smučanje, hoja), Pohod ob žici okupirane Ljubljane, tek zmage, razni tabori in srečanja itd.

Element 8.

— Tudi v bodoče bo potrebno zagotavljati sredstva po podpisanih družbenih dogovorih in samoupravnih sporazumih za sofinanciranje tehnične kulture, Glasila občanov, pobiranje prispevkov od obrtnikov itd.

Element 9.

— Za uspešno delovanje skupnosti na podlagi delegatske baze, večje povezanosti in organiziranosti dejavnosti, bo potrebno zagotoviti sredstva v ta namen.

Element 10.

— Za pokrivanje nepredvidenih akcij obletnic izvajalcev in zagotavljanje sredstev za zakonske obveznosti (kot npr. provizija SDK) so predvidene manjša sredstva.

Element 11.

- Za vzdizivanje obstojecih telesnokulturnih objektov je nujno zagotoviti sredstva za električno energijo, vodo, košnjo, čiščenje, kurjavo itd.

Element 13. in 14.

- Po zakonskem določilu je potrebno za objekte zagotavljati 1,6 % amortizacijskih sredstev za opremo pa 10 % amortizacijskih sredstev.

Element 15

- Krajevne skupnosti in različni izvajalci telesnokulture gradijo s

skupnimi močmi igrišča. Tudi naša skupnost z nimalnimi sredstvi sodeluje pri taki izgradnji.

Element 17

- Za izvajanje skupnega programa v SR Sloveniji je po okvirni usmeritvi telesnokulturnega razvoja Slovenije potrebno zagotavljati navedeno prispevno stopnjo.

Element 18

- V letih 1981-1982 se bo izvajala gradnja večnamenske telovadnice na Ježi z zunanjimi igrišči. V letu 1983 pa bo predvidoma ta objekt pričel z obratovanjem.

OBVEZNI ENOTNI KAZALCI ZA SKLEPANJE SAMOUPRAVNEGA SPORAZUMA O TEMELJIH PLANA TELESNOKULTURNE SKUPNOSTI LITIJA

Zap. št.	B E S E D I L O	1981	1982	1983	1984	1985
080	Število dni bolezenskih odsotnosti z dela	100	120	120	140	140
10140	Zmožljivost pokritih telesnokulturnih objektov	2.014 m ²	2.014 m ²	4.234 m ²	4.234 m ²	4.234 m ²
10141	Zmožljivost org.nepokr.TK obj.in površ.za letno vadbo	25.683 m ²	26.283 m ²	36.603 m ²	37.203 m ²	37.803 m ²
10142	Zmožljivost org.nepokr.TK obj.in površ.za zimsko vadbo	-	-	-	-	-
2770	Obseg storitev TK organ (št.vadb.ur letno)	10.614 ur	11.314 ur	12.474 ur	13.184 ur	14.164 ur
2771	Število profesionalnih šp.delavcev	4	5	5	6	6
2772	Število amaterskih TK delavcev	174	197	211	229	244
53061	Sred.za družb.nepr.inv.-iz samopr.občanov					
63021	Prihodki SIS na osn.spor.o skup.nal.z dr.SIS	150.000	160.000	170.000	180.000	200.000
6303	Prihodki SIS na osn.sam.spor.o svob.menjavi dela	3.845.620	4.244.542	7.287.444	7.786.356	8.346.568
67030	Odhodki za dogovorjeni enot.progr.osnovne dejav.	3.845.620	4.244.542	7.287.444	7.786.356	8.346.568
6704	Odhodki za investicije	400.000	43.570.000	3.500.000	550.000	600.000
6709	Obeznosti za skupne in vzaj.naloge (republika)					
120	Osnovna sredstva v uporabi po nabavni vrednosti		ni podatka			
1203	Oprema po nabavni vrednosti		ni podatka			
130	Osnovna sred.v uporabi po sedanji vrednosti	12.720.000	12.720.000	12.720.000	12.720.000	12.720.000
1303	Oprema po sedanji vrednosti	2.400.000	2.400.000	2.400.000	2.400.000	2.400.000
450	Združena sredstva skupaj	3.845.620	47.364.542	7.287.444	7.786.356	8.346.568
530	Viri financiranja družb.bruto investic.v osnovna sredstva--skupaj	400.000	43.570.000	500.000	550.000	600.000
5302	Domači krediti in posojila			3.000.000		
630	Prihodki sam.int.skup.--skupaj	150.000	160.000	3.170.000	180.000	200.000
6302	Drugi prihodki	3.695.620	47.204.542	7.117.444	7.606.356	8.146.568
670	Odhodki sam.int.skup.--skupaj	3.845.620	47.364.542	10.287.444	7.786.356	8.346.568

Opomba: Pri zaporedni številki 450 in 670 niso upoštevana sredstva za skupne investicije, ker še nimamo podatkov.



Tudi tekmovalni šport bomo razvijali v prihodnjem obdobju, saj smo tudi doslej košarki, rokometu in nogometu posvečali ustrezno pozornost. Seveda pa bo potrebno za tekmovalni šport v bodoče nameniti nekoliko več sredstev.

Faint, illegible text at the top of the page, possibly bleed-through from the reverse side.

Faint, illegible text, possibly a title or header, located in the upper middle section of the page.

A large rectangular area containing faint horizontal lines, suggesting a table or a form with multiple rows. The text within this area is illegible.

Faint, illegible text at the bottom of the page, possibly bleed-through or a footer.

Delavci, delovni ljudje in občani, združeni v občinski skupnosti socialnega skrbstva Litija kot uporabniki in izvajalci, sklepamo na podlagi 25. in 29. člena zakona o socialnem skrbstvu (Ur. l. SRS, št. 35/79) ter na podlagi predhodne uskladitve elementov v skupščini socialnega skrbstva

SAMOUPRAVNI SPORAZUM

O TEMELJIH PLANA SOCIALNEGA SKRBSTVA V OBČINI LITIJAZA OBDOBJE 1981—1985



Skrb za starejše občane je redna dejavnost organizacij rdečega križa. Na posnetku z enega izmed srečanj starejših občanov v Litiji.

1. člen

S tem samoupravnim sporazumom določamo delavci, delovni ljudje in občani, združeni v občinski skupnosti socialnega skrbstva Litija (v nadaljnjem besedilu: udeleženci sporazuma) usmeritve, cilje in naloge pri razvoju socialnega skrbstva v občini, medsebojne pravice in obveznosti pri uresničevanju občinskega programa socialnega skrbstva, zagotovljenega programa in z njim povezanih solidarnostnih nalog ter način zagotavljanja potreb, ki so skupnega pomena za vso republiko.

2. člen

Vsi delavci, delovni ljudje in občani v SR Sloveniji imamo pravico do socialno skrbstvenih storitev in pomoči, ki jih določa zakon o socialnem skrbstvu in ta samoupravni sporazum. Socialno skrbstvene storitve in pomoči obsegajo zlasti:

1. Storitve v zvezi z izvajanjem določb zakona o zakonski zvezi in družinskih razmerjih ter v zvezi z izvrševanjem nalog, ki jih socialnemu skrbstvu nalagajo drugi zakoni in na podlagi zakonov izdani predpisi,
2. Svetovanje pri urejanju odnosov v družini in v širšem okolju,
3. Diagnostično, svetovalno in terapevtsko delo z osebnostno in vedenjsko motenimi otroki, mladoletniki in odraslimi osebami,
4. Razvrščanje in napotitev na usposabljanje otrok in mladolet-

- nikov z motnjami v telesnem in duševnem razvoju,
5. Pomoč posameznikom in družinam pri načrtovanju družine, oskrbi in vzgoji otrok,
6. Oskrbo in varstvo v tujih družinah, v socialnih zavodih in organizacijah za usposabljanje,
7. Pomoč posameznikom in družinam pri preprečevanju, zdravljenju alkoholizma in drugih zasvojenosti,
8. Denarne pomoči;
9. Sodelovanje pri zagotavljanju pogojev za usposabljanje, delo in organizacijo dela invalidnih oseb pod posebnimi pogoji,
10. Sodelovanje pri varstvu in organiziranju pomoči občanom na domu.

3. člen

V oblikah družbenega varstva občanov, o ukrepih in drugih nalogah, ki pomenijo izvrševanje javnih pooblastil ter o delitvi družbeno-materialnih pomoči odločajo organi občinske skupnosti socialnega skrbstva Litija (družbeni organi). Storitve oziroma dejavnosti, ki so potrebne za izvrševanje nalog in za uveljavljanje materialnih pravic v socialnem skrbstvu, pa opravljajo delavci v organizacijah združenega dela na področju socialnega skrbstva.

4. člen

Posamezne storitve izvajajo razen delavcev v organizacijah zdru-

ženega dela na področju socialnega skrbstva (centri za socialno delo, socialni zavodi, disciplinski centri, zakonske svetovalnice ter sprejemališča za mladoletnike) tudi posamezne družbene organizacije in društva, ter občani kot posamezniki (rejnice oziroma rejniki, skrbniki, občani, ki na podlagi pogodbe sprejmejo v domačo oskrbo odrasle socialno ogrožene osebe, oziroma jim nudijo pomoč in postrežbo na domu in drugi).

5. člen

Pravica do materialnih pomoči iz 8. točke 2. člena tega sporazuma obsega po zakonu o socialnem skrbstvu:

- stalna družbena denarna pomoč kot edini ali dopolnilni vir sredstev za preživljanje občanov,
- začasna, občasna ali enkratna družbena denarna pomoč posameznikom ali njegovi družini,
- doplačilo ali plačilo oskrbnih stroškov v socialnem zavodu ali k stroškom odrasle osebe v tuji družini,
- plačilo ali doplačilo k stroškom za pomoč in postrežbo občanu na domu,
- plačilo rejnine,
- plačilo oskrbnih stroškov v zavodu za usposabljanje v mladinskem domu ali internatu.

6. člen

V zvezi z izvajanjem zagotovljenega obsega pravic in s solidar-

nostjo na ravni republike se udeleženci sporazuma v občini dogovorimo, da bomo zagotavljali materialne pravice in storitve, ki obsegajo:

1. Stalne družbene denarne pomoči kot edini vir preživljanja na upravičenca mesečno 1.893,00 din
2. Stalne družbene denarne pomoči kot dopolnilni vir preživljanja na upravičenca mesečno (predvideno) poprečje v SR Sloveniji 947,00 din
3. Sredstva za osebne dohodke strokovnih delavcev za delovanje strokovne socialne službe v centrih za socialno delo po kriteriju, da na vsakih 4000 prebivalcev v občini deluje 1 strokovni delavec

7. člen

Predvidevamo, da bo v občini Litija število upravičencev denarnih pomoči iz prejšnjega člena tega sporazuma v letih 1981-1985 sledeče:

	edini vir preživljanja	dopolnilni vir preživljanja
Leta 1981	76	155
Leta 1982	81	165
Leta 1983	86	175
Leta 1984	92	185
Leta 1985	97	195

8. člen

Finančno ovrednoteni zagotovljeni program v občinski skupnosti socialnega skrbstva Litija bo znašala v (tisočih din): 25.073 din

Leta 1981	4.480
Leta 1982	5.122
Leta 1983	5.403
Leta 1984	5.713
Leta 1985	5.995

Skupna sredstva, potrebna za zagotovitev zajamčenega obsega pravic in storitev iz prejšnjega odstavka tega člena, bomo združevali v občini Litija po enotni prispevni stopnji od bruto osebnih dohodkov. Konkretno višino prispevne stopnje bo na osnovi načrtovanega obsega pravic in storitev zagotovljenega programa vsako leto določala skupščina Skupnosti socialnega skrbstva Slovenije.

9. člen

Poleg zagotovljenega programa bomo združevali v občinski skupnosti socialnega skrbstva Litija tudi sredstva za ostale naloge občinskega programa. Med naloge občinskega programa štejejo:

1. Zagotavljanje sredstev zavodskega varstva v splošnih socialnih zavodih. Udeleženci ocenjujemo, da v letih 1981-1985 število oskrbovancev in predvidena sredstva naslednje:

ŠTEVILO OSKRBOVANECV, KAR ZNAŠA V TISOČ DIN 20.704

Leta 1981	40	3.089
Leta 1982	45	3.684
Leta 1983	48	4.165
Leta 1984	50	4.599
Leta 1985	53	5.167

2. Zagotavljanje sredstev zavodskega varstva v posebnih socialnih zavodih občanom, ki jim je potrebna posebna oblika varstva, rehabilitacije, zaposlitve in resocializacije. Predvideno število oskrbovancev in predvidena sredstva bodo:

ŠTEVILO OSKRBOVANECV, KAR ZNAŠA V TISOČ DIN 6.146

Leta 1981	12	927
Leta 1982	13	1.064
Leta 1983	14	1.215
Leta 1984	15	1.380
Leta 1985	16	1.560

3. Zagotavljanje sredstev zavodskega varstva otrokom in mladostnikom v organizacijah za usposabljanje, obseg te naloge bo predvidoma znašal:

ŠTEVILO OSKRBOVANECV, KAR ZNAŠA DIN 9.156

Leta 1981	18	1.550
Leta 1982	18	1.644
Leta 1983	19	1.838
Leta 1984	19	1.949
Leta 1985	20	2.175

4. Zagotavljanje sredstev zavodskega varstva otrok in mladostnikov z motnjami vedenja in osebnosti v vzgojnih zavodih v obsegu:

ŠTEVILO OSKRBOVANECV, KAR ZNAŠA DIN 2.049

Leta 1981	4	277
Leta 1982	5	367
Leta 1983	5	387
Leta 1984	6	494
Leta 1985	6	524

5. Zagotavljanje sredstev za rejnine otrokom, ki nimajo staršev ali ki iz različnih vzrokov ne morejo živeti pri starših, oziroma katerih telesni in duševni razvoj je ogrožen v okolju, v katerem živijo, ter otrokom, ki so v rejniški oskrbi zato, da se jim omogoči usposabljanje (razvrščeni otroci).
Obseg naloge bo predvidoma znašal:

Leta 1981	30	900
Leta 1982	35	1.113
Leta 1983	37	1.247
Leta 1984	39	1.393
Leta 1985	40	1.515

ŠTEVILO REJENCEV, KAR ZNAŠA DIN 6.168

6. Zagotavljanje sredstev za nagrade rejnicam za obdobje 1981–1985 v predvideni višini 1.480
7. Zagotavljanje sredstev za zavarovanje rejnic v vrednosti za obdobje 1981–1985 244 din
8. Sredstva za delovanje Skupnosti socialnega skrbstva, njenih organov in strokovne službe skupnosti v vrednosti za obdobje 1981–1985 5.961 din
9. Sredstva za delovanje Centra za socialno delo za obdobje 1981–1985 v vrednosti 7.370 din
10. Zagotavljanje sredstev za ostale potrebe iz dopolnilnega programa kot so: potrebe na področju ljudske obrambe in družbene samozaščite, dejavnost humanitarnih organizacij, pogrebni stroški, razvrščanje, preventivna medicinska rehabilitacija, stroški SDK, sofinanciranje skupnosti socialnega varstva, stroški letovanja otrok, stroški predzakonskega in zakonskega svetovanja začasne in enkratne denarne pomoči, stroški za begavce za obdobje 1981–1985 v vrednosti 2.122 din
11. Zagotavljanje sredstev za nove naloge kot so: žepnine po samoupravnem sporazumu, pomoč, nega na domu starejših ljudi in sosedska pomoč. Obseg teh nalog bo predvidoma znašal 1.439 din v obdobju 1981–1985



Dom „Tisje“ sprejema občane v lepo urejenih in funkcionalnih prostorih.

10. člen

Pri načrtovanju potrebnih sredstev za razne oblike denarnih pomoči, ki se izvajajo v okviru občinskega programa v občinski skupnosti Litija, bomo upoštevali tudi predvidene prispevke oseb, ki so po zakonu ali kaki drugi pravni podlagi dolžne preživljati občane, ki prejemajo družbeno denarno pomoč iz sredstev socialnega skrbstva.

11. člen

Pri določanju cene zavodskega varstva iz 1., 2., 3. in 4. točke 9. člena sporazuma soglašamo, da bo enota storitve oskrbni dan. Struktura cene je:

Materialni stroški	33,0 %
Obveznosti iz dohodka	1,2 %
Amortizacija	4,1 %
Rezerva	1,5 %
Za OD in skupno porabo	60,2 %

12. člen

Pri oblikovanju cene izvajalcev iz prejšnjega člena tega sporazuma soglašamo udeleženci, da bomo priznavali ceno oskrbe izvajalcem v smislu 3. člena samoupravnega sporazuma o skupnih osno-

vah in merilih za oblikovanje cene oskrbe v organizacijah za usposabljanje v SR Sloveniji, ki obsega:

Nastanitev, prehrano in varstvo gojencev, vzdrževanje gojenčeve osebne garderobe in zavodskega perila, zagotovitev potrebščin za osebno higieno in nego ter rekreacijo gojencev.

13. člen

Finančno ovrednoteni občinski program iz 9. člena tega sporazuma bo znašal (v tisoč din) 56.878

Leta 1981	8.942
Leta 1982	10.240
Leta 1983	11.379
Leta 1984	12.509
Leta 1985	13.808

14. člen

Potrebna sredstva za uresničitev pravic in storitev iz 8., 9. in 17. člena tega sporazuma bomo združevali v občinski skupnosti socialnega skrbstva Litija po prispevni stopnji od bruto osebnih dohodkov, ki bo predvidoma znašala:

V planskih cenah leta 1980

v tisočih din

Zap. št.	B E S E D I L O	1981	1982	1983	1984	1985	SKUPAJ
1.	Zagotovljen program	4.840	5.122	5.403	5.713	5.995	25.073
2.	Občinski program	8.942	10.240	11.379	12.509	13.808	56.878
3.	Skupne naloge	419	471	488	427	282	2.087
4.	Investicije (ED)	7.100
S K U P A J :		21.301	15.833	17.270	18.649	20.085	84.038
Prispevna stopnja		2,12	1,50	1,56	1,60	1,63	
B O D		1.005.270	1.055.533	1.108.310	1.163.275	1.229.911	

16. člen

Pri Skupnosti socialnega skrbstva Slovenije bomo po načelu vzajemnosti združevali tudi sredstva za nekatere druge skupne naloge v SR Sloveniji. Med te naloge štejejo:

1. Zagotavljanje sredstev za oskrbo oseb neznanega bivališča v zavodu Hrastovec-Trate,
2. Zagotavljanje sredstev za sofinanciranje programov,
3. Zagotavljanje sredstev za raziskovalne naloge, ki so skupnega pomena za udeležence sporazuma in obravnavajo družbeno-ekonomska vprašanja s področja socialnega skrbstva,
4. Zagotavljanje sredstev za financiranje prevoza slepih in ostalih invalidnih oseb, ki potrebujejo spremstvo,
5. Sofinanciranje izdatkov za delovanje mladinskih sprejemališč,
6. Sofinanciranje publikacije „Naš delavec“,
7. Sofinanciranje udeležencev mladinskih delovnih akcij,
8. Zagotavljanje sredstev za skupne potrebe na področju ljudske obrambe,

15. člen

Delavci, delovni ljudje in občani bomo združevali tudi sredstva, za naložbe skupnega pomena v SR Sloveniji, ki se bodo uresničevale pri Skupnosti socialnega skrbstva Slovenije. Naložbe skupnega pomena so:

- izgradnja zavoda za varstvo in delovno usposabljanje otrok in mladostnikov,
- izgradnja zavoda za varstvo in resocializacijo alkoholikov v Ljubljani,
- gradnja posebnega socialnega zavoda za odrasle duševno prizadete osebe.

- 9. Sofinanciranje programov družbenih organizacij in društev na ravni republike,
- 10. Financiranje delovanja samoupravnih organov Skupnosti socialnega skrbstva Slovenije,
- 11. Sredstva za delovanje strokovne službe Skupnosti socialnega skrbstva Slovenije,

17. člen

Vrednost programa za skupne naloge iz 15. in 16. člena tega sporazuma bo znašala (v tisoč din): 2.087 din

Leta 1981	419
Leta 1982	471
Leta 1983	488
Leta 1984	427
Leta 1985	282

18. člen

Preračun za tekoče cene se bo opravil tako, da bomo udeleženci upoštevali:

- Zneske za družbene denarne pomoči iz 6. člena tega sporazuma bomo valorizirali vsako leto na podlagi podatkov o gibanju življenjskih stroškov, ki jih objavlja Zavod SR Slovenije za statistiko. Sredstva za osebne dohodke strokovnih delavcev iz 1. člena tega sporazuma se bodo valorizirala vsako leto skladno s porastom poprečnih osebnih dohodkov v združenem delu v SR Sloveniji.

- Pri cenah izvajalcev, katerih vrednost je prikazana po strukturi stroškov v smislu 25. člena Zakona o skupnih osnovah svobodne menjave dela bodo revalorizirale tako, da bodo:

- del, ki odpade na materialne stroške ter za razširitev materialne osnove dela (v kolikor je zajet v ceni), revalorizirale z letnim gibanjem cen na drobno po podatkih, ki jih objavlja Zavod SRS za statistiko,
- del za osebne dohodke, del za zadovoljevanje splošnih in skupnih družbenih potreb ter del za rezervo bodo revalorizirale skladno z rastjo poprečnih osebnih dohodkov v združenem delu v občini, v kateri deluje izvajalska organizacija, ugotovljeno na podlagi podatkov zavoda SRS za statistiko o gibanju poprečnih osebnih dohodkov (obrazec RAD-1),

Naloge v občinskem programu, ki so prikazane brez specifikacije v strukturi cene, bodo valorizirale z letnim gibanjem cen na drobno po podatkih zavoda SRS za statistiko.

19. člen

Nadzor nad izvajanjem tega sporazuma in porabo sredstev v skladu z dogovorjenim programom bo opravljal odbor za samoupravni nadzor pri občinski skupnosti socialnega skrbstva Litija. Njegove pristojnosti in naloge bodo določene v samoupravnem splošnem aktu.

20. člen

Ta samoupravni sporazum je sklenjen, ko skupščina Skupnosti socialnega skrbstva občine Litija ugotovi, da je k njemu pristopilo najmanj 2/3 udeležencev.

THE UNIVERSITY OF CHICAGO LIBRARY

SAMUEL JOHNSON

THE UNIVERSITY OF CHICAGO LIBRARY

1801-1890



[Faint, illegible text, likely bleed-through from the reverse side of the page]

[Large area of faint, illegible text, likely bleed-through from the reverse side of the page]

SAMOUPRAVNI SPORAZUM

O TEMELJIH PLANA RAZISKOVALNE SKUPNOSTI LITIJ ZA OBDOBJE 1981—1985

1. člen

Delavci v temeljnih organizacijah združenega dela, delovnih skupnostih, samoupravno organizirani delovni ljudje in občani v občini Litija smo se na osnovi:

- opravljene analize in
- obravnavanih smernic razvoja raziskovalne dejavnosti v občini Litija
- in v skladu s statutom Raziskovalne skupnosti Litija, z Zakonom o raziskovalni dejavnosti in z Zakonom o svobodni menjavi dela

dogovorili, da bo plan Raziskovalne skupnosti Litija za obdobje 1981–1985 obsegal naslednje dejavnosti:

1. Obravnavanje raziskovalnih potreb organizacij združenega dela in družbenih dejavnosti,
2. Popularizacija raziskovalne dejavnosti,
3. Vzodbujanje in organiziranje množične inventivne dejavnosti.

2. člen

Raziskovalna dejavnost, ki jo poimenujemo kot ustvarjanje novega znanja oziroma praktično uporabo obstoječega znanja, je

element in pogoj kvalitativnih družbenih sprememb. Prispevati pa mora zlasti:

- k večanju družbene produktivnosti dela,
- k večanju ustvarjalnega dela,
- k izboljšanju konkurenčne sposobnosti,
- h krepitvi materialne in idejne neodvisnosti ter obrambne sposobnosti,
- k močnejšemu uveljavljanju v mednarodni menjavi znanja
- k izboljšanju delovanja in racionalnosti družbenih dejavnosti,
- k razvoju novih družbenih odnosov in razvoju kulture.

3. člen

Obravnavanje raziskovalnih potreb organizacij združenega dela in družbenih dejavnosti v obdobju 1981–1985 vključuje sledeče dejavnosti:

- ugotavljanje in usmerjanje raziskovalnih potreb organizacij združenega dela in družbenih dejavnosti,
- usklajevanje raziskovalnih programov med uporabniki in izvajalci,
- usklajevanje raziskovalnih odnosov med uporabniki in izvajalci,

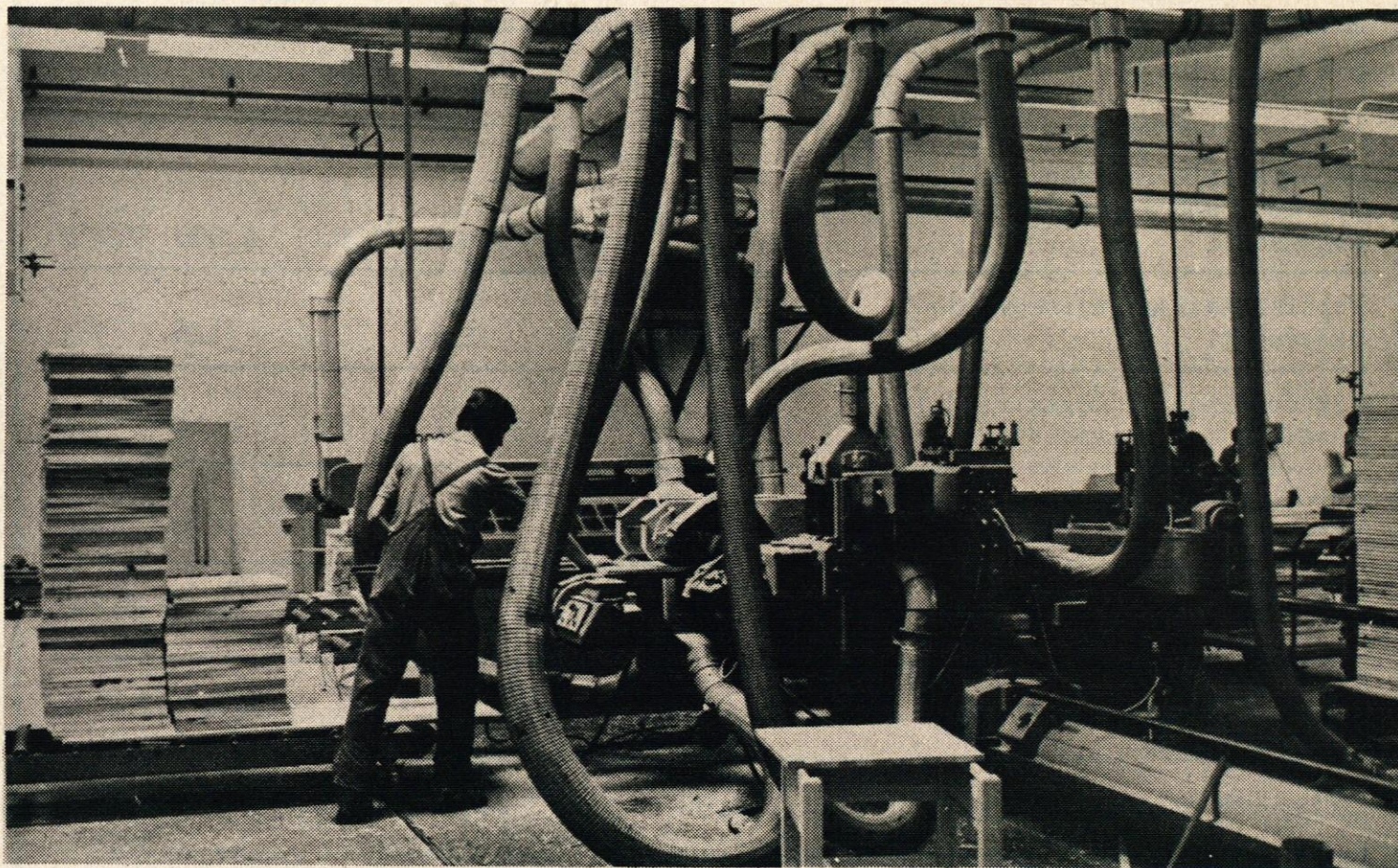

Razmišljanje o novih in boljših tehnoloških postopkih je izredno pomembno, saj lahko prihrani ogromna sredstva. Raziskovalna skupnost zato posveča inovatorstvu veliko pozornost.

- informiranje delavcev, delovnih ljudi in občanov o raziskovalni dejavnosti,
- pospeševanje prenosa raziskovalnih dosežkov v prakso,
- izvajanje samoupravnega sporazumevanja o zagotavljanju sredstev, potrebnih za realizacijo raziskovalne dejavnosti,
- vnašanje raziskovalne dejavnosti na vsa področja razvojnih prizadevanj v občini.

4. člen

Popularizacija raziskovalne dejavnosti vključuje sledeče aktivnosti:

- enkrat na leto organiziranje posvetovanj o pomenu znanosti in raziskovalne dejavnosti med predstavniki Raziskovalne skupnosti, delovnih organizacij ter delovnih in družbeno-političnih skupnosti,
- objavljane aktualnih prispevkov s področja raziskovalne dejavnosti v Glasilu občanov,
- propagiranje znanstveno raziskovalne dejavnosti med šolsko mladino, ki obsega pokroviteljstvo Raziskovalne skupnosti Litija nad tekmovanjem mladih matematikov za Vegova priznanja, podeljevanje nagrad za najuspešnejše spise na temo o znanosti in raziskovalni dejavnosti ter materialna podpora krožkom, ki se ukvarjajo z znanstveno raziskovalnim delom ali varstvom okolja in podobnim,
- nagrajevanje in povrnitev materialnih stroškov za diplomske naloge, ki bodo obravnavale aktualne probleme na območju občine Litija,
- razvoj indok dejavnosti v občini,
- sodelovanje z občinskim odborom za družbeno planiranje.

5. člen

Vzpodbujanje in organiziranje množične inventivne dejavnosti pa obsega:

- pomoč delovnim organizacijam pri sestavljanju in uveljavljanju samoupravnih sporazumov o nagrajevanju koristnih predlogov, tehničnih izboljšav in izumov,
- podeljevanje nagrad in priznanj za najuspešnejše inventivne in raziskovalne dosežke,
- zbiranje informacij o inventivnih in razvojnih prizadevanjih v delovnih organizacijah v občini Litija,
- sodelovanje s komisijo za inovacije pri Občinskem sindikalnem svetu in s svetom za znanost pri Občinski konferenci SZDL Litija.

6. člen

Program raziskovalne dejavnosti v občinski raziskovalni skupnosti Litija za obdobje 1981–1985 predvideva realizacijo sledečih raziskovalnih nalog:

1. Razvojne možnosti občine Litija
 - iskanje optimalnega modela za razvoj kmetijskih področij s stališča splošnega ljudskega odpora,
 - raziskava optimalnih možnosti za večji razvoj industrijske dejavnosti,
2. Raziskava kadrovskih potreb združenega dela ob vključevanju delavcev, ki se vozijo na delo v druge občine.
3. Raziskava s področja varstva okolja:
 - raziskava voda, ki naj bi obravnavala izvire pitne vode, njihovo zaščito in omejevanje prisotnosti škodljivih snovi v odpadnih vodah,
 - raziskava vzrokov za onesnaženost zraka in definiranje uporabnih napotkov za ohranitev čistega zraka in okolja nasploh.

7. člen

Vrednost programa dejavnosti Raziskovalne skupnosti Litija v planskih cenah leta 1980 znaša:

B E S E D I L O	v 000 din					SKUPAJ
	1981	1982	1983	1984	1985	
Obravnavanje raziskovalnih potreb v OZD in družbenih dejavnosti	1.250	1.325	1.400	1.500	1.600	7.075
Popularizacija raziskovalne dejavnosti	100	106	112	119	126	563
Vzpodbujanje in organiziranje množične inventivne dejavnosti	60	64	68	72	76	340
Stroški poslovanja ORRS strokovne službe	150	160	170	180	190	850
S k u p a j :	1.560	1.655	1.750	1.871	1.992	8.828
Dohodek OZD občine Litija	940.089/1,005.895/1.076.308/1,151.680/1.232.265					
Prispevna stop. iz dohodka	0,16	0,16	0,16	0,16	0,16	

Sredstva, ki so potrebna za uresničevanje programa raziskovalne dejavnosti, bomo udeleženci združevali po prispevni stopnji iz dohodka.

Zavezanci prispevka so vse TOZD in delovne skupnosti s področja gospodarstva in negospodarstva.

Natančnejši letni program dejavnosti in način združevanja sredstev bomo opredeljevali v letnih načrtih in dodatkih k temu sporazumu.

8. člen

Udeleženci soglašamo, da bo ovrednoten program tega sporazuma vsako leto valoriziran tako, da bodo valorizirana:

- sredstva za materialne stroške in amortizacijo ter obveznosti iz dohodka, skladno z gibanjem cen na drobno,
- sredstva za OD in skupno porabo pa skladno z gibanjem realnih DO gospodarstva v občini.

Valorizacija bo opravljena vsako leto na podlagi stopenj rasti, predvidenih z letno resolucijo Skupščine SR Slovenije, na koncu leta oziroma najkasneje do 31. januarja naslednjega leta pa bo valorizacija korigirana na osnovi podatkov o dejanskih letnih gibanjih, ki jih objavlja Zavod SR Slovenije za statistiko.

Pri tem bodo za gibanje OD uporabljeni podatki, ki bodo statistično ugotovljeni za občino Litija.

9. člen

Skupščina RS Litija bo najmanj enkrat letno obravnavala poročilo o izvajanju tega sporazuma in sprejela ukrepe za dosledno izvajanje tega sporazuma.

10. člen

Podpisovanje tega sporazuma poteka s pristopnimi izjavami udeležencev. Sporazum je sklenjen, ko se zanj izjavi najmanj 2/3 zavezancev, kar ugotovi skupščina Raziskovalne skupnosti Litija s posebnim sklepom.

11. člen

Sporazum je mogoče spremeniti po enakem postopku, kakor je bil sprejet.

Na osnovi 14. člena Statuta...
glavni 28. člen...
organizacijski...
in o državljanstvu

STATUT

OBČINE

ZA ZAPRTO OBLAST V OBČINI LITVA

1998

[Faint text line]

[Large empty rectangular frame, likely a placeholder for a signature or stamp]

SAMOUUPRAVNI SPORAZUM

O TEMELJIH PLANA SKUPNOSTI ZA ZAPOSLOVANJE V OBČINI LITIJA ZA OBDOBJE 1981—1985

1. člen

V skladu z določili zakona o zaposlovanju in zavarovanju za primer brezposelnosti, zakona o zaposlovanju in usposabljanju invalidnih oseb, družbenega dogovora in samoupravnih sporazumov o pogojih zaposlovanja in o minimalnih standardih, družbenega dogovora o oblikovanju in izvajanju kadrovske politike, samoupravnega sporazuma o ustanovitvi občinske skupnosti za zaposlovanje ter ostalimi sprejetimi dokumenti, ki obravnavajo področje zaposlovanja in kadrovske politike, bo skupnost za zaposlovanje v naslednjem srednjeročnem obdobju izvajala srednjeročni plan po naslednjih elementih:

Element/storitev programa	Poprečno letno 1981-1985	Izdatki v 000 din v letu 1981
1. Št. zaposlenih iskalcev zaposlitve	170	507
2. a) Št. zaposlenih delavcev iz začasnega dela v tujini	15	31
b) Št. zaposlenih v tujini preko skupnosti za zaposlov.	—	—
3. invalidne osebe		
a) število obravnavanih	12	346
b) število vključenih v delo	9	
4. Št. zaposlenih delavcev na osnovi usposabljanja in prekvalifikacij	39	123
5. Poklicno usmerjanje		
a) št. skupinsko obravnavanih oseb	553	476
b) št. individ. obravnavanih oseb	135	
c) št. organizacij, ki jim je nudena pomoč	—	
6. Št. stипendistov iz združenih sredstev	175	118
a) Št. izdelanih in objavljenih nomenklatur	7	17
b) Št. izdelanih in objavljenih profil. poklicev	170	
8. Št. obdelanih statističnih elementov	26	216
9. a) Št. sej samoupravnih organov skupnosti	10	245
b) Št. sej udeležencev sam. sporazuma	9	
10. Raziskovalno delo		34
11. Socialna varnost brezposel.		
a) št. upravič. do den. nadom.	3	291
b) št. upravič. do den. pomoči	—	
c) št. upravič. do zdr. zavar.	17	
d) št. upravič. do prevoz. in selitvenih stroškov	—	
Vrednost programa skupaj din	2.404	
- od tega za republiško solidarnost din	173	

* naturalni podatek je objavljen: za republiko

2. člen

Udeleženci se dogovorijo na uresničevanje dopolnilnega programa, za katerega bodo poleg izdatkov iz 1. člena namenili naslednja sredstva:

Naloge dopolnilnega programa	Izdatki v 000 din v letu 1981
(dopolnilni program bo sprejet kasneje)	

3. člen

Temeljne in druge OZD se s tem sporazumom obvezujejo, da bodo letne in srednjeročne plane kadrov medsebojno usklajevale v občinskih skupnostih za zaposlovanje v okviru občinske kadrovske bilance.

4. člen

Za izvedbo programiranih nalog ima skupnost za zaposlovanje organizirano delegatsko skupščino, ustrezni izvršilni organ in komisije, ki oblikujejo in sprejemajo politiko zaposlovanja na območju skupnosti. Skupnosti se zaradi usklajevanja določenih področij povezuje v mestnem, medobčinskem in republiškem merilu.

Za izvajanje strokovnih, tehničnih in administrativnih opravil ima skupnost ustanovljeno strokovno službo, s katero ureja medsebojne odnose na osnovi principov svobodne menjave dela.

5. člen

Skupnost bo skupaj s strokovno službo svoj program izvajala kvalitetno in ažurno v skladu z roki, sprejetimi v akcijskih programih. Pri izvedbi elementov programa skupnost zagotavlja:

- ažurno spremljanje gibanj in strukture zaposlovanja; analiza vzrokov za odklone od predvidenih gibanj ter z ugotovitvami sprotno seznanja združeno delo,
- skrb za hitro vključevanje iskalcev zaposlitve v delo, v času brezposelnosti pa zagotovitev socialne varnosti v skladu z zakonom,
- intenzivne kontakte z združenim delom; pomoč ne samo pri zagotavljanju potreb po kadrih, ampak tudi pri kadrovskega načrtovanju in usklajevanju kadrovskega planov,
- učinkovito obravnavo težje zaposljivih oseb, predvsem invalidov, in skrb za vključitev v delo,
- učinkovito poklicno usmerjanje v sistemu usmerjenega izobraževanja v skladu z obsegom in strukturo potreb združenega dela po delavcih.

6. člen

Uporabnikom (iskalci zaposlitve, TOZD, učenci in študenti itd.) so na voljo storitve skupnosti brezplačno v obsegu, kot jih predvideva

zakon o zaposlovanju in zavarovanju za primer brezposelnosti in plan skrbnosti. Uporabniki pa se lahko s skupnostjo dogovore za izvedbo dodatnih nalog, ki jih posebej financirajo.



Na področju zaposlovanja bomo posvečali pozornost tako štipendiranju kot tudi kadrovski politiki.

7. člen

Vrednost programa skupnosti za zaposlovanje se sestoji iz:

1. zagotavljanja pravic uporabnikom v skladu z obstoječo zakonodajo (zakon o zaposlovanju in zavarovanju za primer brezposelnosti, zakon o usposabljanju invalidnih oseb),
2. stroškov za opravljanje storitev (stroški strokovne službe) na osnovi vsakoletnih ovrednotenih programov, na osnovi samoupravnega sporazuma o medsebojnih pravicah, obveznostih in odgovornostih med strokovno službo in skupnostjo,
3. stroškov za delo samoupravnih organov skupnosti,
4. obveznosti, ki jih je skupnost sprejela s sklenitvijo samoupravnih sporazumov,
5. obvezne rezerve.

8. člen

Za delo samoupravnih organov občinske skupnosti bodo dane izvajalcem, ki opravljajo za skupnost administrativna in tehnična opravila, naslednja povračila:

- osebni dohodki in skupna poraba	din 51
- materialni stroški	din 15

Kot osnova za obračun povračil se izvajalcem priznava letna ocena.

9. člen

Od dohodka bodo oblikovana sredstva rezerv, ki za vsako leto srednjeročnega obdobja znaša 1,5 %.

10. člen

Sredstva za plane dela strokovnih služb so upoštevana v skupnih izdatkih v 1. členu. Kot osnova za obračun povračil strokovnim službam se priznava letna ocena v znesku 1.327 din. V tem znesku se priznava:

- 22 % za materialne stroške,
- 2 % za amortizacijo,
- 73 % za osebne dohodke in skupno porabo,
- 2 % za druge obveznosti iz dohodka,
- 1 % za modernizacijo poslovanja (opreme).

11. člen

Udeleženci se sporazumejo, da bodo v skladu s samoupravnim sporazumom o solidarnostnem in vzajemnem združevanju sredstev za uresničevanje pravic delavcev med začasno brezposelnostjo, za opravljanje nalog na področju priprave delavcev za zaposlitev v letu 1980 združevali sredstva za solidarnost v republiki v znesku:

	1981	1982	1983	1984	1985	Skupaj
din	173	180	187	159	202	937

Udeleženci se sporazumejo, da bodo v skladu s samoupravnim sporazumom o solidarnostnem združevanju sredstev na območju ljubljanske regije združevali sredstva v znesku^x:

	1981	1982	1983	1984	1985	Skupaj
din						
^x Sporazum še ni sprejet						

12. člen

Udeleženci tega sporazuma bodo zagotavljali izvajanje programa skupnih nalog na območju SR Slovenije, ki ga bo v skladu z dogovorom za potrebe in interese udeležencev sporazumevanja na področju zaposlovanja opravljala Zveza skupnosti za zaposlovanje.

Program skupnih nalog obsega skupne naloge s področja zaposlovanja, pomembne za območje cele republike, za medrepubliško sodelovanje in zaposlovanje v tujini, za varstvo delavcev v tujini in njihovo organizirano vračanje v domovino, za sklepanje in izvajanje

samoupravnega sporazuma in družbenega dogovora s področja zaposlovanja in kadrovske politike, ki zajemajo območje republike in za druge naloge, o katerih se sporazumejo z občinskimi skupnostmi, da se izvajajo na ravni republike.

13. člen

Za uresničevanje programa iz 12. člena bodo združena naslednja sredstva (v 000 din):

v 000 din):	1981	1982	1983	1984	1985	Skupaj
	147	153	195	165	127	796

Združena sredstva za program skupnih nalog na območju SR Slovenije bodo, preračunana v stopnjo prispevka, znašala 0,02 % od bruto osebnih dohodkov.

14. člen

Udeleženci bodo zagotavljali naslednji skupni program za območje medobčinske skupnosti za zaposlovanje, ki obsega zlasti naslednje dejavnosti:

- usklajevanje zaposli*venih bilanc med občinami,
- spremljanje uresničevanja družbenega dogovora in samoupravnega sporazuma s področja zaposlovanja, minimalnih standardov in kadrovske politike,

c) usklajevanje planov občinskih skupnosti in usklajevanje finančnih načrtov,

č) koordiniranje aktivnosti področja medrepubliškega zaposlovanja, zaposlovanja invalidov in zaposlovanja delavcev, ki so na začasnem delu v tujini ter zagotavljanje enotnih pristopov na področju informativne in analitično-statistične dejavnosti.

15. člen

Za skupni program na območju medobčinske skupnosti za zaposlovanje bodo udeleženci združevali naslednja sredstva v 000 din:

1981	1982	1983	1984	1985	Skupaj
21	22	23	24	25	115

16. člen

Udeleženci se sporazumejo, da bodo cene iz 1., 3., 10., 11., 13., 15. in 17. člena valorizirali na naslednji način:

- sredstva za funkcionalne izdatke, materialne stroške in amortizacijo ter za obveznosti iz dohodka skladno z gibanjem cen,
- sredstva za osebne dohodke in skupno porabo ter denarna nadomestila in denarne pomoči skladno z gibanjem realnih osebnih dohodkov gospodarstva v občini.

Valorizacija bo opravljena vsako leto na podlagi stopenj rasti, predvidenih z letno resolucijo skupščine SR Slovenije, na koncu leta oziroma najkasneje do 31. junarja naslednjega leta pa bo valorizacija korigirana na temelju podatkov o dejanskih letnih gibanjih, ki jih objavlja zavod SR Slovenije za statistiko. Pri tem bodo za gibanje osebnih dohodkov uporabljeni podatki, ki bodo statistično ugotovljeni za občino.

17. člen

Skupnost za zaposlovanje Litija bo za izvedbo svojega programa iz tega samoupravnega sporazuma potrebovala v obdobju 1981 – 1985 naslednja sredstva(x):

v 000 din				
Leto	Vrednost lastnega programa din	Skupnost pre- jema solidarnost	Skupnost da- je solidarnost	Skupnost zdru- žuje sredstev
1	2	3	4	5
1981	2.404			2.404
1982				
1983				
1984				
1985				

x V koloni 3 in 4 je prikazana solidarnost, v skladu s samoupravnim sporazumom o solidarnostnem združevanju sredstev na območju ljubljanske regije. Republiška solidarnost pa je že vsebovana v vrednosti lastnega programa.

18. člen

Sredstva iz prejšnjega člena (kolona 5) združuje skupnost iz dohodka po prispevni stopnji 0,37 % od bruto OD.
Zavezanci prispevka so tozd in delovne skupnosti v občini.

19. člen

Vsi finančni kazalci so izraženi v cenah iz leta 1980, pri čemer ni upoštevano realno povečanje sredstev v letu 1981.

Vrednost programa se povečuje realno za 4 % letno v obdobju 1981–1985.

20. člen

Skupščina občinske skupnosti za zaposlovanje je pooblaščenca, da s sklenitvijo samoupravnega sporazuma ali s pogodbami poveri uresničevanje nalog po tem sporazumu posameznim izvajalcem. Organizacije izvajalcev bodo letno poročale skupščini občinske skupnosti o izpolnjevanju nalog in obveznosti.

21. člen

Skupščina občinske skupnosti bo vsako leto obravnavala poročila o izvajanju tega sporazuma in sprejemala ukrepe za njegovo izpolnjevanje.

22. člen

V primeru nepredvidenega povečanja stroškov (porast števila brezposelnih) ali nepredvidenega izpada dohodka skupnosti z re-balansi določijo prioriteto pokrivanja stroškov socialne varnosti brezposelnih delavcev.

23. člen

Skupnost se obvezuje, da bo presežke sredstev nad dogovorjenimi sredstvi iz tega sporazuma vsako leto po zaključnem računu vračala združenemu delu.

24. člen

Skupščina občinske skupnosti bo predlagala udeležencem spremembo ali dopolnitev tega sporazuma, če z ukrepi iz 21. člena ne bo mogoče zagotoviti izvajanje sporazuma.

OBRAZLOŽITEV

SAMOUPRAVNEGA SPORAZUMA O TEMELJIH PLANA ZA OBDOBJE 1981–1985

Osnutek predloženega samoupravnega sporazuma je pripravljen na osnovi javne razprave, kjer so delavci v združenem delu in občani v krajevnih skupnosti obravnavali (poleg ostalih sis skupne porabe) elemente programa skupnosti za zaposlovanje z naravnimi in finančnimi kvantifikacijami za srednjeročno obdobje 1981–1985. Na predložene elemente v javni razpravi ni bilo bistvenih pripomb, tako da so nam ti elementi služili kot osrednji vsebinski del sporazuma.

Nadaljnja faza, ki je pred nami, je dograjevanje, usklajevanje in sprejem osnutkov sporazumov. Po rokovniku nadaljnjih aktivnosti za republiko, morajo biti osnutki sporazumov obravnavani v skupščinah družbenopolitičnih skupnosti in skupnosti za zaposlovanje do 15. maja 1980.

Vsebina in obseg solidarnostnih sredstev v okviru regije še ni dogovorjeno. Strokovna služba pripravlja strokovne osnove za pripravo samoupravnega sporazuma, ki bo opredeljeval regijsko solidarnost. Ta sporazum bo potrebno sprejemati sočasno z obravnavo samoupravnih sporazumov o temeljih plana.

Obrazložitev vsebine sporazuma:

Sporazum temelji na zakonu o sistemu družbenega planiranja in o družbenem planu SRS in vsebuje elemente, ki jih določa ta zakon kot obvezne v 115. členu.

V 1. členu sporazuma je prikazan program skupnosti in njegova vrednost. Program je razdeljen na elemente in v okviru elementov na storitve. Poleg vrednosti je prikazan tudi plan številnih storitev (naravni kazalci), ki se bodo opravljale v prihodnjem obdobju. Vrednost elementov je izračunana na osnovi enotne metodologije za vse skupnosti za zaposlovanje v republici in upošteva direktne in indirektno stroške, vzajemnost, republiško in regijsko solidarnost (regijsko solidarnost samo pri tistih skupnostih, ki združujejo manj sredstev kot je njihova vrednost programa).

Pri vsebini in vrednosti programa je potrebno upoštevati tudi spremembo 11. c elementa – zdravstvo, zavarovanje iskalcev zaposlitve. Ta element bo v bodoče opravljala Regionalna zdravstvena skupnost, tako da bi direktni – funkcionalni izdatki tega elementa odpadli.

Izračun solidarnosti v republici temelji na samoupravnem sporazumu o solidarnostnem in vzajemnem združevanju sredstev za uresničevanje pravic delavcev med začasno brezposelnostjo in za opravljanje nalog na področju priprave delavcev za zaposlitev in je usklajen s finančnimi načrti za leto 1980.

Udeleženci se lahko dogovore, da bo skupnost opravljala poleg minimalnega enotnega programa, (ki ga opredeljuje 1. člen), še dodatni program. V 2. členu je opredeljena vsebina in cena dodatnega programa.

5. člen vsebuje elemente kvalitete opravljanja storitev, ki morajo biti prisotni pri izvajanju programa (ažurnost, učinkovitost dela itd.)

7. člen prikazuje, kateri stroškovni elementi sestavljajo vrednost programa skupnosti.

8. člen: Poleg izvajalske funkcije opravlja strokovna služba tudi administrativna in tehnična opravila za potrebe samoupravnih organov skupnosti. Za ta del dejavnosti se ji prizna povračilo, prikazana pa so tudi nadomestila OD voljenih in imenovanih funkcionarjev.

10. člen: V tem členu je opredeljeno povračilo za ostali del dejavnosti strokovne službe (izvajalska funkcija) in delež stroškov, ki so udeleženi v tem povračilu,

11. člen: V tem členu je določena solidarnost – republiška v skladu s sporazumom o združevanju sredstev, sprejetem na 6. seji skupščine Zveze skupnosti za zaposlovanje dne 26. 3. 1980, v drugem delu tega člena pa tudi solidarnost, ki se preliva med skupnostmi v regiji.

V 12. in 13. členu so navedene bistvene sestavine skupnih (vzajemnih) nalog, ki jih opravlja Zveze skupnosti za zaposlovanje za vse skupnosti v republici in prispevek (12. člen), ki ga vsaka skupnost združuje za financiranje teh skupnih nalog.

14. in 15. člen navajata področje dela Medobčinske skupnosti za zaposlovanje in vrednost tega programa.

Pomemben je 17. člen, ki sintetizira vsebino predhodnih, saj je v njem vrednost programa soočena s sredstvi, ki jih skupnost sama združuje. V predloženem gradivu je predvideno, da vsaka skupnost združuje s svojo prispevno stopnjo toliko sredstev, kot jih potrebuje glede na višino vrednosti programa.

18. člen določa prispevno stopnjo, s katero skupnost združuje sredstva iz 17. člena.

Vse finančne kvantifikacije za obdobje 1981–1985 so izražene v tekočih cenah (iz leta 1980), kar opredeljuje tudi 19. člen, upoštevana pa je tudi realna letna rast vseh finančnih postavk za 4 %.

DODATEK

K DELOVNEMU GRADIVU SAMOUPRAVNIH SPORAZUMOV O TEMELJIH PLANOV ZA ZAPOSOLOVANJE V LETIH 1981 – 1985

Na podlagi najnovejših ocen ekonomskih gibanj kot osnove za pripravo materialnih izhodišč za pripravo srednjeročnega plana razvoja SR Slovenije za obdobje 1981–85 so podane nove osnove, na podlagi katerih je pripravljena nova kvantifikacija elementov za področje zaposlovanja v obdobju 1981–1985. Izračuni izhajajo iz sledečih izhodišč:

– cene za vrednotenje programov so cene 1980, preračunane na cene 1979 z deflatorjem 117,9,

– letna realna rast cen je računana po stopnji 3,6 %

Podatke je posredoval zavod SR Slovenije za družbeno planiranje

Popravki cen pri posameznih členih so sledeči:

1. člen

Element	izdatki v 000 din v letu 1981
1	430
2	26
3	293
4	104
5	404
6	100
7	14
8	183
9	208
10	29
11	247
Program skupaj	2.038
–od tega rep. solidarnost	147

8. člen

– osebni dohodki in skupna poraba v 000 din	43
– materialni stroški v 000 din	13

10. člen

– sredstva za plane dela strokovnih služb v 000 din	1.126
---	-------

11. člen

solidarnost v republici						
v 000 din	1981	1982	1983	1984	1985	skupaj
	147	152	158	163	169	789

solidarnost na območju ljubljanske regije						
v 000 din	1981	1982	1983	1984	1985	skupaj

13. člen

program skupnih nalog						
v 000 din	1981	1982	1983	1984	1985	skupaj
	125	130	134	139	144	672

15. člen

skupni program na območju medobčinske skupnosti						
v 000 din	1981	1982	1983	1984	1985	skupaj
	18	19	19	20	21	97

17. člen

leto	vrednost lastnega programa	skupnost združuje sredstva v 000 din
1981	2.0382.038	2.038
1982	2.1112.249	2.249
1983	2.1872.482	2.482
1984	2.2662.739	2.739
1985	2.3843.023	3.023
skupaj	10.95012.531	12.531

Delavci v samoupravnih organizacijah in skupnostih ter delovni ljudje in občani prek krajevnih skupnosti z območja občine Litija (uporabniki) ter delavci v samoupravnih organizacijah in skupnostih, ki izvajajo s tem planskim aktom konkreten program (izvajalci), skladno z zakonom o sistemu družbenega planiranja in družbenem planu SR Slovenije in dogovorom o temeljih plana občine Litija za obdobje 1981–1985, organizirani v Samoupravno komunalno skupnost občine Litija

sklenejo

SAMOUPRAVNI SPORAZUM

O TEMELJIH PLANOV SAMOUPRAVNE KOMUNALNE SKUPNOSTI OBČINE LITIJA ZA OBDOBJE 1981–1985

1. člen

Podpisniki so skupaj ocenili razvojne možnosti širše družbene skupnosti ter analize možnosti razvoja občine Litija za obdobje 1981–1985 ter ugotovili, da zaostajanje razvoja komunalnih dejavnosti v preteklih planskih obdobjih postaja zaviralni faktor razvoja stanovanjske in druge gradnje. Zato bodo podpisniki sporazuma zagotovili komunalnim dejavnostim pospešen razvoj, v skladu z usmeritvami in družbenih planskih aktov. Podpisniki so ocenili možen in uskladen razvoj vseh dejavnosti v prostoru, njegovo namembnost ter skupne obveznosti do teh prostorov v okviru širših planskih potreb občine.

KOMUNALNO OPREMLJANJE STAVBNIH ZEMLJIŠČ

2. člen

Podpisniki bodo skupaj uresničevali pridobivanje, komunalno opremljanje s prostorskim planom določenih stavbnih zemljišč in izgradnjo nekaterih komunalnih objektov po programu:

v letu 1981:

- izdelava zazidalnega načrta za del Litije – Graška Dobrava, Zazidalni načrt bo izdelan samo za del novega zazidalnega otoka GS-4. Po vsej verjetnosti samo za individualno gradnjo cca 10 parcel letno. 1.000
- izgradnja kanalizacije do ZO št. 5 v Kresnicah, Samoupravna komunalna skupnost je v letu 1979 oddala 10 stavbnih parcel za gradnjo individualnih stanovanjskih hiš, ki bodo predvidoma dograjene v letih 1981 in 1982. Do tega časa mora biti zgrajena kanalizacija do ZO št. 5, da bo možna priključitev novozgrajenih hiš na novozgrajeno kanalizacijo. 2.500
- komunalna oprema zemljišča za blok v Gabrovki. Samoupravna stanovanjska skupnost bo v letu 1980 pričela z izgradnjo stanovanjskega bloka v Gabrovki z vrtcem. Za izgradnjo vodovoda, kanalizacije in elektro priključka mora sredstva zagotoviti Samoupravna komunalna skupnost iz 1,30 % stanovanjskih sredstev. 2.000
- odlagališče komunalnih odpadkov
Po sprejetih sklepih skupščine komunalne skupnosti občine Litija je skupnost prevzela investitorstvo nad izgradnjo novega odla-



Odvoz smeti in splošna skrb za urejeno okolje bo dejavnost komunale, pa tudi vseh občanov.

- odlagališča komunalnih odpadkov, ki je več kot nujno za Litijo in Šmartno. 4.000
- delno komunalno opremljanje stavbnih zemljišč na Litijski Dobravi. Pri teh investicijah je predvidena gradnja pešpoti od Vidoviča do novega zdravstvenega doma, dostopne ceste do blokov in vrstnih hiš in gradnja vodovoda, kanalizacije, elektrovodov in javne razsvetljave. 3.200

v letu 1982:

- rekonstrukcija vodovoda v Litiji in Šmartnem Kljub izgradnji novega zajetja v Reka Gozdu, cevovoda do Litije in nadrezervoarja na Sitarjevcu, visoka cena na levem bregu Litije in Šmartnem, še ne bo dokončno rešen problem vodooskrbe. Zaradi tega bo potrebno še dodatno rekonstruirati vodovodno omrežje v Litiji in Šmartnem in s tem zagotoviti normalno oskrbo z vodo. 7.000
- dokončno komunalno opremljanje Litijske Dobrave Pri tem gre za dograditev vodovoda, kanalizacije, elektrike, javne razsvetljave in asfaltiranje cest za blokovno in vrstno gradnjo. 5.900
- modernizacija Sitarjevške ceste do Zavrstnika

- Gre za razširitev na 5 m, utrditev in asfaltiranje ceste od Litije do Zavrstnika. Krajani Zavrstnika so se na referendumu odločili za samoprispevek za modernizacijo ceste do Litije. Referendum poteče v letu 1983 in je nujno, da se ta dela izvedejo v letu 1982. Gre tudi za področje, kjer bi bilo možno izkoristiti nekvalitetna zemljišča za stanovanjsko gradnjo. 2.000
- anuiteto kreditov iz leta 1981 in drugo 970

v letu 1983:

- zazidalni načrt za stanovanjsko gradnjo v Litiji in Šmartnem V letu 1983 je nujno opredeliti stanovanjska zemljišča in pripraviti ustrezno dokumentacijo za komunalno opremljanje stavbnih zemljišč, ki bodo po letu 1985 pripravljena za družbeno blokovno gradnjo. 1.500
- komunalno opremljanje stavbnih zemljišč na Graški Dobravi V letu 1983 je nujno pristopiti k opremljanju stavbnih zemljišč za individualno gradnjo, sicer ne bo v Litiji na razpolago nobenih prostih gradbenih parcel. 5.500
- kanalizacija ob Graški cesti. Nujno je zgraditi novo kanalizacijo ob Graški cesti, ki bo rešila problem priključitve vseh stanovanjskih hiš ob cesti na kanalizacijo in odvod meteornih vod. 2.000
- komunalna oprema zemljišč za blok na Dolah. Na Dolah se bo gradil stanovanjski blok, kateremu bo potrebno zgraditi vodovod, kanalizacijo in elektriko, in sicer iz stanovanjskih sredstev, ki jih namenjamo za gradnjo teh naprav. 2.000
- anuitete za že najete kredite in drugo 2.500

v letu 1984:

- komunalno opremljanje stavbnih zemljišč v Šmartnem. V tem letu je nujno pristopiti h komunalnemu opremljanju stavbnih zemljišč v Šmartnem in s tem zagotoviti nove stavbne parcele za individualno gradnjo, po možnosti pa tudi blokovno. V tem sklopu investicij so izgradnja stanovanjskih cest, elektrike, vodovoda, kanalizacije in javne razsvetljave za nova naselja, ki se bodo gradila. 5.000
- komunalno opremljanje stavbnih zemljišč v Kresnicah. Gre za enake investicije kot v Šmartnem, s tem bi zagotovili stavbne parcele za individualno gradnjo v Kresnicah. 5.000
- hodnik ob Ljubljanski cesti. V tem srednjeročnem obdobju je nujno zgraditi ta objekt in s tem doseči večjo varnost peš prometa. 2.000
- anuitete za že najete kredite in drugo 2.710

v letu 1985:

- komunalno opremljanje stavbnih zemljišč za blokovno in individualno stanovanjsko gradnjo v Litiji in Šmartnem. S to investicijo bomo zagotovili komunalno opremljena stavbna zemljišča za individualno in blokovno gradnjo v Litiji in Šmartnem za naslednji dve leti. 10.000
- ureditev kanalizacije v Šmartnem. Predvidoma bo do leta 1985 zgrajena centralna čistilna naprava z vsemi pripadajočimi objekti, zato bo potrebno vse odpadne vode v Šmartnem speljati v kanal S-3. 5.000
- anuitete za že najete kredite in drugo 2.580

DRUGE OBVEZNOSTI

Druge obveznosti, ki jih je potrebno letno pokrivati z združenimi sredstvi, znašajo vsako leto 11.700 tisoč din v vsem srednjeročnem obdobju. V teh stroških so zajete anuitete najetih dolgoročnih kreditov za komunalno opremljanje stavbnih zemljišč, ki jih je komunalna skupnost najela v preteklem srednjeročnem obdobju za dobo 6 do 15 let in druge manjše obveznosti v zvezi s poslovanjem komunalne skupnosti.

S planom enote za urejanje stavbnih zemljišč bodo določeni: prioriteta dinamike, roki in druge obveznosti v zvezi s temi nalogami. Podpisniki soglašajo, da bodo skupaj zagotavljali za stanovanjske potrebe toliko zemljišč, da bo zagotovljena možnost kontinuitete graditve. V ta namen bodo zagotovili pridobivanje in komunalno opremljanje stavbnih zemljišč v vsakem letu za dve leti vnaprej.

Za realizacijo tega programa bomo podpisniki zagotovili:

v letu	1981	1982	1983	1984	1985
v 000 din	24.400	27.570	25.300	26.410	29.280

3. člen

Sredstva iz drugega člena bomo podpisniki zagotovili na način:

v letu	1981	1982	1983	1984	1985
lastnih sredstev	18.550	19.420	20.300	21.410	22.500
kreditnih sredstev	5.850	8.150	5.000	5.000	6.780
skupaj	24.400	27.570	25.300	26.410	29.280

4. člen

Lastna sredstva iz tretjega člena bomo podpisniki zagotovili:

v letu	1981	1982	1983	1984	1985
-1,30 % in 7 % stanovanjskih sredstev	7.250	7.620	7.990	8.390	8.810
-prispevek za uporabo stavb-nega zemljišča	6.500	6.830	7.200	7.720	8.090
-prispevki investitorjev za kom.oprem.st.z.	1.500	1.970	1.810	2.000	2.300
-prispevek za razširjeno rep.vodovoda	2.000	2.000	2.000	2.000	2.000
-prispevek za izgradnjo odlagališča odpad.	500	500	500	500	500
- priključni prispevki za vodovod in kanalizacijo		800	800	800	800
S K U P A J	18.550	19.420	20.300	21.410	22.500

5. člen

Podpisniki bomo ob temeljnih družbenih planskih zahtevah, da se pretežni del poselitve usmeri na manj vredna, kmetijstvu neprimerna zemljišča in na pobočja, take zahteve pospeševali in omogočali z ustreznimi tehnološkimi in komunalnimi rešitvami. Pri tem bomo zagotavljali, da bodo ta poselitvena območja racionalno, energetsko in prometno oskrbljena in upoštevani kriteriji ljudske obrambe in družbene samozasčite.

6. člen

Podpisniki se sporazumemo, da bomo ob sprejemu plana pripravili program odkupa in priprave zemljišč, določenih z družbenim planom. Ob tem bomo upoštevali zahteve po vseh oblikah rabe zemljišč ter določali ob tem zadosten obseg pripravljenih zemljišč (rezerva).

7. člen

Podpisniki bomo ustvarjali pogoje in možnosti za realizacijo celotnega programa izgradnje centralne čistilne naprave za čiščenje komunalnih in industrijskih odpadnih vod v Litiji in Šmartnem. Program izgradnje centralne čistilne naprave za Litijo in Šmartno – predračunske vrednosti so ocenjevale po cenah leta 1980 v tisočih:

- prva faza centralne čistilne naprave – mehansko čiščenje, odvodni kanal od čistilne naprave do Save in izgradnjo vseh RVV. Pričetek gradnje v letu 1981, končanje gradnje v letu 1982; predračunska vrednost 22.500.

- predčiščenje v IUV TOZD Usnjarna Šmartno in Mesarija Litija in zbiralni kanal S-3. Pričetek gradnje v letu 1982, končanje gradnje v letu 1983; predračunska vrednost 20.830.
- druga faza centralne čistilne naprave – biološko čiščenje. Pri-

četek gradnje 1983, končanje gradnje 1984; predračunska vrednost 31.250.

— anuitete za odplačilo najetih dolgoročnih kreditov, ki zapadejo v plačilo:

v letu	1981	1982	1983	1984	1985
v 000 din		600	1750	3100	4000

Za realizacijo programa centralne čistilne naprave bomo podpisniki zagotovili finančna sredstva v višini:

v letu	1981	1982	1983	1984	1985
v 000 din	22.500	21.430	33.000	3.100	4.000

8. člen

Sredstva za realizacijo programa iz sedmega člena bomo podpisniki zagotovili na način:

v letu	1981	1982	1983	1984	1985
— lastna sredstva	9.000	8.930	14.250	3.100	4.000
— kreditnih sredstev	13.500	12.500	18.750
S K U P A J	22.500	21.430	33.000	3.100	4.000

9. člen

Lastna sredstva iz osmega člena bomo podpisniki zagotovili:

v letu	1981	1982	1983	1984	1985
— dotacija OVS Lj.-Sava	7.800	7.730	12.450
— prispevek ob ceni	240	240	360	620	800
— TOZD po sporazumu	960	960	1.440	2.480	3.200
S K U P A J	9.000	8.930	14.250	3.100	4.000

Osnova za izračun prispevkov bo količina in stopnja onesnaženosti odpadne vode.

— vzdrževanje 128 km občinskih cest I. kategorije	4.334
— vzdrževanje cca 400 km občinskih cest II. kategorije in nekategoriziranih cest	766
— vzdrževanje mestnih ulic	579
— vzdrževanje zelenih površin in otroških igrišč	321
— pokop poginulih živali	100
— vzdrževanje razsvetljave in tokovina	900
— odplačilo anuitet v preteklem obdobju najetih kreditov	5.200
— sofinanciranje poslovanja komunalne skupnosti	492
— rezervna sredstva	

SKUPNE KOMUNALNE USLUGE

10. člen

Podpisniki bomo združili sredstva za vzdrževanje skupnih komunalnih naprav in objektov programu:

Ob upoštevanju bolj kvalitetnega in bolj kvantitetnega dela na vzdrževanju skupnih komunalnih naprav mora vrednost programa brez odplačila anuitet in sofinanciranja komunalne skupnosti rasti po stopnji 5 letno. Letne vrednosti programov vzdrževanja skupnih komunalnih naprav in objektov znašajo po cenah leta 1980:

v letu	1981	1982	1983	1984	1985
v 000 din	12.800	13.130	13.450	13.790	14.160

11. člen

Sredstva iz desetega člena bomo podpisniki zagotovili na način:

v letu	1981	1982	1983	1984	1985
- prispevek TOZD in čist. doh. v višini 1 % od BOD	6.240	6.550	6.880	7.230	7.580
- del sredstev od prodanega bencina	3.400	3.570	3.750	3.940	4.130
- 50 % pristojbin za cestno motorna vozila - cestnina	1.600	1.600	1.600	1.600	1.600
- drugi prispevki	1.560	1.410	1.220	1.020	850
S K U P A J	12.800	13.130	13.450	13.790	14.160

V primeru, da se razmerja med posameznimi viri spremenijo za več kot 20 %, bomo podpisniki ponovno ocenili ta del sporazuma in se dogovorili o potrebnih ukrepih pri izvajanju tekočih planskih nalog.

RAZŠIRJENA REPRODUKCIJA SKUPNIH KOMUNALNIH NAPRAV

12. člen

Podpisniki bomo zagotovili pogoje in možnosti za realizacijo programa modernizacije občinskih mest in mestnih ulic - predračunske vrednosti po planskih cenah leta 1980 v tisočih:

- modernizacija ceste Breg - Zg. Jablanica (1981)	10.000
- ureditev Trga na Stavbah (1982)	3.100
- ureditev ceste za Kovino (1982)	1.400
- ureditev ceste za krajevnim uradom Šmartno (1983)	2.700
- ureditev Predilniške ulice (1983)	3.000
- sofinanciranje izgradnje podaljška mostu v Jevnici (1984)	2.500
- sofinanciranje ceste Dole - Gabrovka (1984)	1.000

Skupna vrednost programa znaša:

v letu	1981	1982	1983	1984	1985
vrednost del	10.000	4.500	5.700	3.500	-
anuitete	-	1.380	1.875	3.400	5.250
S K U P A J	10.000	5.880	7.575	6.900	5.250

13. člen

Sredstva iz dvajstega člena bomo podpisniki zagotovili na način:

v letu	1981	1982	1983	1984	1985
- TOZD iz čist.doh. v višini 0,7 % od BOD	4.360	4.580	4.810	5.050	5.250
- sredstva KS	1.000	-	-	-	-
- kreditna sred.	4.640	1.300	2.765	1.850	-
S K U P A J	10.000	5.880	7.575	6.900	5.250

OPOMBA:

Izračun zagotavljanja sredstev za realizacijo programa temelji na takšnih kreditih, ki bodo odplačani v tem srednjeročnem obdobju in se obveznosti iz programa ne bodo prenašale v naslednje srednjeročno obdobje.

14. člen

Podpisniki se sporazumemo, da se vsakoletno 300.000,00 din nameni za razvoj manj razvitih krajevnih skupnosti v občini Litija. Finančna sredstva se bodo zagotovila z letnimi plani komunalne skupnosti, in sicer iz združenih sredstev za vzdrževanje in obnavljanje skupnih komunalnih naprav, združenih stanovanjskih sredstev za komunalno opremljanje stavbnih zemljišč, del sredstev od cestnine in prodanega bencina.

15. člen

Podpisniki sporazuma bomo uresničevali tako politiko cen komunalnih storitev, ki bo zagotavljala enostavno reprodukcijo.

16. člen

Podpisniki se sporazumemo, da bomo skupno analizirali poslovanje in samoupravno organiziranost izvajalcev komunalnih storitev z namenom, da se ustrezno samoupravno in funkcionalno organizi-

rajo za izvajanje nalog. Pospeševali bomo racionalno delitev nalog in opravil v širšem medobčinskem povezovanju po principih delitve dela in možnosti za oddajanje nekaterih investicijskih del (gradbena, projektantska) tudi drugim, za to usposobljenim organizacijam združenega dela.

PREHODNE IN KONČNE DOLOČBE

17. člen

Podpisniki bomo določili oblike in način nadzora nad izvajanjem sporazuma v letnih programih dela komunalne skupnosti.

18. člen

Podpisniki smo soglasni, da bomo spoštovali določila in elemente tega sporazuma in s planom komunalne skupnosti določili načine in konkretizacijo samoupravnega sporazuma o temeljnih planov samoupravne komunalne skupnosti.



Vzdrževanje in tudi novogradnja cest bo v prihodnjem srednjeročnem obdobju zavzemala najpomembnejše mesto.

Na podlagi 2. in 113. člena zakona o sistemu družbenega planiranja in o družbenem planu SR Slovenije (Ur. l. SRS, št. 1/80) delavci v samoupravnih organizacijah in skupnostih ter delovni ljudje in občani v krajevnih skupnostih z območja občine Litija kot uporabniki ter delavci v samoupravnih organizacijah in skupnostih, ki izvajajo s tem samoupravnim sporazumom opredeljene naloge kot izvajalci, organizirani v samoupravno stanovanjsko skupnost občine Litija

sklepamo

SAMOUPRAVNI SPORAZUM

O TEMELJIH PLANA SAMOUPRAVNE STANOVANJSKE SKUPNOSTI OBČINE LITIJA ZA OBDOBJE 1981—1985

1. člen

Udeleženci samoupravnega sporazuma o temeljih plana samoupravne stanovanjske skupnosti v občini Litija (v nadaljnjem besedilu: samoupravni sporazum) opredeljujemo s tem samoupravnim sporazumom za uresničevanje ciljev, usmeritev in nalog razvoja stanovanjskega gospodarstva v srednjeročnem obdobju 1981—1985 zlasti:

- obseg stanovanjske graditve v srednjeročnem obdobju in po posameznih letih ter strukturo, vrsto in kvaliteto stanovanj,
- prostorske rešitve za gradnjo planiranega števila stanovanj glede na lokacijo in dinamiko gradnje,
- zmogljivosti izvajalcev za uresničevanje predvidenega obsega stanovanjske graditve, prenove in vzdrževanja stanovanjskega sklada,
- združevanje in zagotavljanje sredstev,
- obseg, vrsto in način solidarnostnega in vzajemnega razreševanja stanovanjskih vprašanj,
- osnovne kriterije za vzdrževanje in upravljanje z obstoječim stanovanjskim skladom,
- naloge, ki jih uresničujemo v Zvezi stanovanjskih skupnosti Slovenije,
- medsebojne pravice in obveznosti v primeru odstopanja od sprejetih planskih aktov.

2. člen

Pri načrtovanju temeljnih ciljev in nalog na področju stano-

vanjskega gospodarstva v obdobju 1981—1985 bomo udeleženci samoupravnega sporazuma upoštevali izhodišča za oblikovanje samoupravnega sporazuma, opredeljena v stališčih, sklepih in priporočilih Skupščine SR Slovenije za nadaljnji razvoj samoupravnih družbenoekonomskih odnosov v stanovanjskem gospodarstvu v SR Sloveniji (Ur. l. SRS, št. 35/79).

3. člen

Pri določanju osnov srednjeročnega plana upoštevamo udeleženci:

- cilje in potrebe na stanovanjskem področju v občini in v širšem migracijskem območju občine,
- razvojne možnosti širše družbene skupnosti ter analize možnosti razvoja občine za obdobje 1981—1985,
- temeljne usmeritve razmeščanja poselitve glede na razvoj mesta Litija s Šmartnim in naselij v občini,
- varstvo, razvoj in izboljšanje bivalnega okolja glede na ohranitev naravnih in z delom pridobljenih vrednot,
- cilje in naloge na področju splošne ljudske obrambe in družbene samozaščite.

4. člen

Udeleženci bomo na osnovi navedenih ocen in pridobljenih ter usklajenih elementov med seboj ustvarjali pogoje in uresničevali dogovorjeni program stanovanjske graditve v obdobju 1981—1985 po sledeči strukturi, vrsti in kvaliteti:

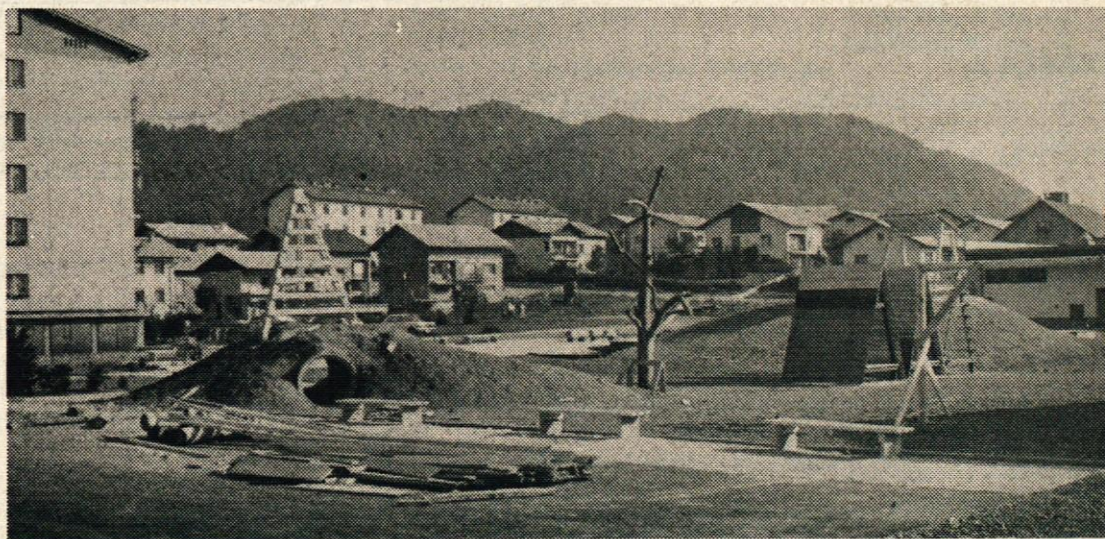

Na področju stanovanjskega gospodarstva bomo pridobili nova zemljišča za individualno gradnjo.

TABELA 1:

stanovanja po sektorju graditve	1981		1982		1983		1984		1985		1981 - 1985	
	štev.	m2	štev.	m2	štev.	m2	štev.	m2	štev.	m2	štev.	m2
I. DRUŽBENA (BLOKOVNA)												
- najemna	63	3890	45	3100	60	3690	50	2840	54	3470	272	16990
- etažna (zasebna)	20	1150	9	330	14	810	14	820	10	550	67	3660
II. INDIVIDUALNA (indiviđ. stan. hiše)	37	3800	63	7100	55	6700	55	6300	25	2500	235	26400
SKUPAJ:	120	8840	117	10530	129	11200	119	9960	89	6520	574	47050

TABELA 2:

vrsta stanovanj (blokova gradnja)	1981		1982		1983		1984		1985		1981 - 1985	
	štev.	m2	štev.	m2	štev.	m2	štev.	m2	štev.	m2	štev.	m2
garsonjere	-	-	-	-	-	-	-	-	-	-	-	-
1-sobna	15	560	2	75	8	300	23	870	6	230	54	2035
2-sobna	47	2890	40	2445	47	2880	12	730	44	2720	190	11665
2-in pol sobna	4	280	-	-	17	1160	19	1300	-	-	40	2740
3-sobna	17	1310	12	910	2	160	10	760	14	1070	55	4210
sobe za samske delavce	-	-	-	-	-	-	-	-	-	-	-	-
SKUPAJ:	63	5040	54	3430	74	4500	64	3660	64	4020	339	20650

TABELA 3:

LOKACIJA DRUŽBENE GRADNJE	1981		1982		1983		1984		1985		1981 - 1985	
	štev.	m2	štev.	m2	štev.	m2	štev.	m2	štev.	m2	štev.	m2
Litija, Rozmanov trg	20	1150										
Gabrovka	15	860										
Litija, Maistrova ul.	48	3030	48	3030								
Dole			6	400	6	400						
Litija, Partizanska					68	4100	64	3660				
Litija, Ob Zasav. c.									48	2800		
Kresnice									16	1000		
SKUPAJ:	83	5040	54	3430	74	4500	64	3660	64	4020	339	20650

TABELA 4:

LOKACIJA INDIVIDUALNE GRADNJE	1981		1982		1983		1984		1985		1981 - 1985	
	štev.	m2	štev.	m2	štev.	m2	štev.	m2	štev.	m2	štev.	m2
1.) Po zazid. načrtih Litija, Grbinska c. (vrstne hiše)	12	1500										
Litija, Partiz. c. (vrstne hiše)			28	3400								
Kresnice			10	1400	10	1400	10	1400				
Litija, Kidr. c., Badjur.					20	2800						
Šmartno							20	2400				
2.) Po urbanist. redu (v ostalih krajih in naseljih, zlasti ob prometnih poteh)	25	2300	25	2300	25	2500	25	2500	25	2500		
SKUPAJ:	37	3800	63	7100	55	6700	55	6300	25	2500	235	26400



Tudi z blokovsko gradnjo bomo v prihodnje pridobivali nova stanovanja.

5. člen

Udeleženci samoupravnega sporazuma — izvajalci — bomo zagotavljali zmogljivosti za uresničevanje predvidenega obsega stanovanjske graditve, prenove stanovanj in vzdrževanja stanovanjskega sklada hiš in se zavzemali, da bo graditev stanovanj potekala v smeri intenzivnejšega razvoja produktivnosti dela v gradbeni dejavnosti in sprejemanja ukrepov v smeri racionalizacije in nadaljnega razvoja tehnologije gradnje.

6. člen

Udeleženci sporazuma — izvajalci — se zavezujemo, da bomo stanovanja gradili v taki kvaliteti, da bodo bistveno izboljšane možnosti vzdrževanja in da bodo upoštevani ukrepi kompleksnega varčevanja z energijo.

7. člen

Udeleženci samoupravnega sporazuma — izvajalci — bomo pri uresničevanju programa stanovanjske graditve v največji možni meri upoštevali sprejete ukrepe za varstvo človekovega okolja in naloge in ukrepe s področja splošne ljudske obrambe in družbene samozaščite.

8. člen

Pri oblikovanju cen stanovanjske graditve bomo udeleženci samoupravnega sporazuma — izvajalci — upoštevali veljavni družbeni dogovor o oblikovanju cen stanovanjske graditve v SR Sloveniji ter tvorno sodelovali pri snovanju samoupravnih sporazumov o izgradnji stanovanjskih naselij oziroma stanovanjskih objektov v občini.

9. člen

Udeleženci samoupravnega sporazuma bomo med seboj in tudi v drugih oblikah samoupravnega interesnega združevanja določili in uresničevali tako zemljiško politiko, ki bo omogočala načrtovano stanovanjsko izgradnjo za vse strukture, dinamiko in kvaliteto.

Predvidena stanovanjska izgradnja bo usmerjena predvsem na površine, ki so neprimerne ali manj primerne za kmetijsko proizvodnjo.

10. člen

Udeleženci načrtujemo, da bo potrebno za predvideni program stanovanjske izgradnje združiti v obdobju 1981–1985 (v cenah za leto 1979):

a) za predvideni program stanovanjske izgradnje	480.000.000,00 din
b) za odplačilo anuitet za že najete kredite	60.000.000,00 din
SKUPAJ:	540.000.000,00 din

Načrtovana potrebna sredstva bomo združili:

— sredstva skladov skupne porabe OZD, in DS (po stopnji 7 % na BOD) iz čistega dohodka in dohodka	270.000.000,00 din
— dodatna izločena sredstva iz čistega dohodka (zaradi višje stopnje od 7 % na BOD)	40.000.000,00 din
— denarna sredstva delovnih ljudi, ki opravljajo dejavnost z osebnim delom z delovnimi sredstvi v lasti občanov	5.000.000,00 din
— sredstva SPIZ—a —	6.000.000,00 din
— lastna sredstva, upoštevajoč tudi kredite na privarčevana sredstva	200.000.000,00 din
— del amortizacije sklada stanovanjskih hiš	15.000.000,00 din
— bančni krediti (na vezana sredstva OZD in DS)	20.000.000,00 din
SKUPAJ:	556.000.000,00 din

11. člen

Udeleženci samoupravnega sporazuma združujemo sredstva iz dohodka v višini 1.350 % na bruto osebne dohodke nepovratno v samoupravni stanovanjski skupnosti za naslednje namene solidarnosti v občini:

- reševanje stanovanjskih vprašanj občanov in družin z nizkimi dohodki, zlasti tistih z večjim številom otrok,
- reševanje stanovanjskih vprašanj starejših občanov,
- reševanje stanovanjskih vprašanj borcev,

- reševanje stanovanjskih vprašanj invalidov,
- reševanje stanovanjskih vprašanj občanov, ki so za delo nesposobni,
- za delno nadomestitev stanarine,
- za sofinanciranje poslovanja stanovanjske skupnosti,
- za odplačilo anuitet in obresti za že najete kredite za nakup stanovanj.

Razmerja med sredstvi za posamezne namene solidarnosti v občini bodo opredeljena v srednjeročnem planu SSS.

Udeleženci samoupravnega sporazuma soglašamo, da se tudi amortizacija od zgrajenih stanovanj iz sredstev družbene pomoči združuje za namene solidarnosti v občini. Tako združeno amortizacijo bomo porabljali za:

- razširjeno reprodukcijo stanovanj,
- vračilo vplačane lastne finančne udeležbe pridobiteljev „solidarnostnih stanovanj“.

12. člen

Udeleženci samoupravnega sporazuma združujemo sredstva iz dohodka v višini 0,350 % na bruto osebne dohodke nepovratno v samoupravni stanovanjski skupnosti za naslednje namene solidarnosti na ravni republike, opredeljene s samoupravnimi sporazumi, sklenjenimi v okviru Zveze stanovanjskih skupnosti Slovenije:

- stanovanjske probleme kadrov na manj razvitih in manj razvitih obmejnih območjih,
- gradnjo domov za učence in študente,
- bivalne pogoje udeležencev mladinskih delovnih akcij

13. člen

Udeleženci samoupravnega sporazuma, ki v posameznem letu srednjeročnega obdobja nimamo potreb po pridobitvi družbenih stanovanj, se zavezujemo združiti del sredstev sklada skupne porabe začasno za namene vzajemnosti pri razreševanju stanovanjskih vprašanj, in sicer:

- za kreditiranje izgradnje družbenih najemnih stanovanj,
- za kreditiranje nakupa etažnih stanovanj,
- za kreditiranje graditve individualnih stanovanjskih hiš.

14. člen

Udeleženci samoupravnega sporazuma bomo začasno združevali za namene vzajemnosti iz prejšnjega člena samoupravnega spora-

zuma del sredstev skladov skupne porabe v višini 0,600 % za dobo 20 let in po obrestni meri 1 %.

15. člen

Udeleženci samoupravnega sporazuma se sporazumemo, da bodo razmerja med sredstvi, namenjenimi za gradnjo družbeno najemnih stanovanj in za kreditiranje nakupa etažnih stanovanj, ter za kreditiranje graditve stanovanjskih hiš in stanovanj v lasti občanov taka, kot so v tabeli:

Udeleženci se sporazumemo, da bomo razmerja po namenu spoštovali. Če bi se razmerja pomembno spremenila, bomo ponovno ocenili samoupravni sporazum in predlagali ustrezne ukrepe.

16. člen

Udeleženci samoupravnega sporazuma združujemo sredstva iz sklada skupne porabe v višini 1,30 % na bruto osebne dohodke nepovratno v samoupravni komunalni skupnosti za financiranje izgradnje omrežja komunalnih objektov in naprav primarnega in sekundarnega pomena, ki služijo individualni rabi v stanovanjskih soseskah.

17. člen

Udeleženci samoupravnega sporazuma združujemo sredstva iz sklada skupne porabe v višini 0,280 % VARIANTA: 0,400 %

na bruto osebne dohodke nepovratno v samoupravni stanovanjski skupnosti za reševanje kadrovskih stanovanj v občini, in sicer: – deficitarnih kadrov s področja družbenih dejavnosti (zdravstvo, šolstvo, otroško varstvo, pravosodje in drugi, če je to v širšem družbenem interesu),

in – v izjemnih primerih tudi za reševanje deficitarnih kadrov v OZD, katere same kljub načrtnemu kadrovanju in štipendiranju niso uspeli zagotoviti teh kadrov v zadnjih dveh letih.

O dodelitvi kadrovskih stanovanj odloča Izvršni svet Skupščine občine Litija v soglasju z OK SZDL Litija in RSS občinski svet Litija.

Pri dodeljevanju kadrovskih stanovanj bomo upoštevali veljavne normative glede na pripadajočo velikost stanovanja.

sredstva za leto	gradnja družbenih stanovanj	nakupe etaž. stanovanj	grad.indiv. hiš in stan.	sku. paj
1981	60 %	20 %	20 %	100
1982	60 %	20 %	20 %	100
1983	60 %	20 %	20 %	100
1984	60 %	20 %	20 %	100
1985	60 %	20 %	20 %	100

18. člen

Udeleženci samoupravnega sporazuma bomo uveljavili obvezno lastno udeležbo ob pridobitvi družbenega najemnega stanovanja, solidarnostnega stanovanja, za nakup etažnega stanovanja in za graditev stanovanjske hiše.

19. člen

Lastna udeležba za pridobitev družbenega najemnega stanovanja bo znašala od 5–26 % vrednosti stanovanja, za pridobitev solidarnostnega stanovanja pa od 1–4 % vrednosti stanovanja, za nakup

etažnega stanovanja in graditev v okviru zadružne gradnje najmanj 25 %, za graditev individualne stanovanjske hiše pa najmanj 30 % od predračunske vrednosti oziroma končne cene po kupoprodajni pogodbi.

20. člen

Lastna udeležba za pridobitev družbenega stanovanja je vračljiva, višina lastne udeležbe pa je odvisna predvsem od ekonomskega in socialnega položaja občana in njegove družine.

21. člen

Udeleženci samoupravnega sporazuma bomo podrobneje opredelili obveznost plačila lastne udeležbe v pravilniku samoupravne stanovanjske skupnosti in v pravilniku o razreševanju stanovanjskih vprašanj temeljnih organizacij združenega dela in delovnih skupnosti.

Do sprejetja splošnih aktov v stanovanjski skupnosti in v TOZD se uporabljajo za plačilo lastne udeležbe do sedaj sprejeti splošni akti in samoupravni sporazum o merilih in pogojih za pridobitev stanovanjske pravice v družbenih stanovanjih v občini Litija (Ur. l. SRS, št. 28-1310/79).

22. člen

Udeleženci samoupravnega sporazuma bomo kriterije za pridobivanje družbenih najemnih stanovanj, za pridobivanje stanovanjskih posojil, za pridobivanje solidarnostnih stanovanj in za delno nadomeščanje stanarin opredelili v pravilnikih samoupravne stanovanjske skupnosti in v pravilnikih temeljnih organizacij združenega dela in delovnih skupnosti.

23. člen

Udeleženci samoupravnega sporazuma bomo s postopnim prehodom na ekonomske stanarine do leta 1985 uveljavili ekonomske stanarine v višini 3,05 % revalorizirane vrednosti stanovanjskega sklada v občini in tako zagotovili materialno osnovo za samoupravno dogovarjanje in odločanje pri gospodarjenju s stanovanjskimi hišami v družbeni lastnini.

Udeleženci samoupravnega sporazuma bomo dinamiko (letne stopnje povišanj) in druge konkretne kriterije postopnega prehoda na ekonomske stanarine opredelili s planom samoupravne stanovanjske skupnosti za obdobje 1981-1985 v skladu s samoupravnim sporazumom o oblikovanju in postopnem prehodu na ekonomske stanarine v občini Litija (Ur. l. SRS, št. 28-1309/79).

24. člen

Udeleženci samoupravnega sporazuma bomo združevali del sredstev za stanovanjsko gradnjo organizacij združenega dela in delovnih skupnosti za zagotavljanje študijske in raziskovalne dejavnosti na stanovanjskem področju, s ciljem večjega kontinuiranega vključevanja dosežkov znanosti na to področje.

25. člen

Udeleženci samoupravnega sporazuma bomo pri izvajanju plana stanovanjskega gospodarstva na področjih graditve, prenove in

vzdrževanja upoštevali tudi potrebe splošne ljudske obrambe in družbene samozaščite.

26. člen

Udeleženci samoupravnega sporazuma pooblaščamo samoupravno stanovanjsko skupnost za družbenega investitorja nalog in opravil pri družbeno usmerjeni stanovanjski graditvi.

VARIANTA:

Udeleženci samoupravnega sporazuma pooblaščamo samoupravno stanovanjsko skupnost za družbenega investitorja nalog in opravil pri družbeno usmerjeni stanovanjski graditvi, ki lahko za strokovne posle v zvezi z investitorstvom pooblasti ustrezno organizacijo združenega dela oziroma delovno skupnost.

27. člen

Udeleženci samoupravnega sporazuma pooblaščamo samoupravno stanovanjsko skupnost za tekoče spremljanje izvajanja in uresničevanja ciljev in nalog, opredeljenih s tem samoupravnim sporazumom in za povratno obveščanje udeležencev samoupravnega sporazuma.

28. člen

Udeleženci samoupravnega sporazuma bomo v primeru odstopanja od dogovorjenih obveznosti ravnali skladno z določili zakona o sistemu družbenega planiranja in o družbenem planu SR Slovenije (Ur. l. SRS, št. 1/80).

Udeleženci samoupravnega sporazuma bomo sporazumno sprejeli potrebne ukrepe za zagotovitev potrebnih sredstev in zmogljivosti izvajalcev, potrebnih za izvedbo minimalnega programa stanovanjske graditve, opredeljenega tudi v družbenem planu občine.

Udeleženci samoupravnega sporazuma soglašamo, da je za morebitne spore med udeleženci, izvirajoče iz tega sporazuma, pristojno sodišče združenega dela.

29. člen

Udeleženci samoupravnega sporazuma bomo obveznosti in naloge, dogovorjene s tem samoupravnim sporazumom, uveljavili in svojih srednjeročnih in letnih planih in drugih samoupravnih splošnih aktih.

30. člen

Ta samoupravni sporazum velja, ko ga podpiše 2/3 vseh udeležencev, objavi pa se v Uradnem listu SR Slovenije.

PREGLED ELEMENTOV ZA SAMOUPRAVNO SPORAZUMEVANJE O TEMELJIH PLANA STANOVANJSKEGA GOSPODARSTVA V OBČINI LITIJA ZA OBDOBJE 1981—1985

	v obdobju 1976-1980 v %	v obdobju 1981-1985	
		varianta I. v %	varianta II. v %
1. Za gradnjo dijaških in študentskih domov v SRS	0,345	0,350	0,350
2. Za izgradnjo omrežja komunalnih objektov in naprav primarnega in sekundarnega pomena, ki služijo individualni rabi v stanovanjskih soseskah	1,000	1,300	1,300
3. Za družbeno pomoč v stanovanjskem gospodarstvu			
a) družbena pomoč	1,700	1,350	1,350
b) Kadrovska stanovanja	0,280	-	-
4. Kadrovska stanovanja	-	0,280	0,400
5. Za kreditiranje graditve stanovanj	1,130	0,600	0,600
6. Za sklade skupne porabe za reševanje stanovanjskih potreb v TOZD	2,545	3,120	3,000
S K U P A J	7,000	7,000	7,000

ELEMENTI ZA OBLIKOVANJE SREDSTEV ZA REŠEVANJE LASTNIH STANOVANJSKIH VPRAŠANJ TOZD, OZD, DELOVNIH SKUPNOSTI ZA OBDOBJE 1981-1985

1. Zruševanje sredstev v obdobju 1976-1980

V obdobju 1976-1980 smo na podlagi samoupravnega sporazuma o najnižjem odstotku združevanja sredstev za potrebe razširjene reprodukcije in družbene pomoči v stanovanjskem gospodarstvu v občini Litija (Ur. l. SRS, št. 27/76 in 1(79) združevali sredstva za stanovanjsko izgradnjo po najmanj 7% stopnji od osnove bruto osebnih dohodkov. Za reševanje stanovanjskih vprašanj delavcev v TOZD smo namenjali sredstva po naslednjih stopnjah:

- v letu 1976	2,400 %
- v letu 1977	2,995 %
- v letu 1978	2,545 %
- v letu 1979	2,545 %
- v letu 1980	2,545 %

Zlasti tiste TOZD, ki so dosegale dobre poslovne rezultate in ki so načrtovale reševanje stanovanjskih vprašanj svojih delavcev (Predilnica, Litija, Lesna industrija Litija, TOZD Usnjarna Šmartno) so dodatno združevale sredstva za stanovanjsko izgradnjo

(ali po razdelitvi po zaključnem računu ali z večjim odstotkom med letom).

Zaradi tega je bilo tudi rešenih veliko stanovanjskih vprašanj delavcev in tudi v takem dodatnem združevanju sredstev je razlog, da smo dosegli planirano gradnjo stanovanj.

Vendar vseh stanovanjskih vprašanj delavcev še nismo rešili.

2. Pregled potreb in predlog stopnje združevanja sredstev

V občini smo se sporazumeli, da bomo skupaj z delavci reševali njihova stanovanjska vprašanja v času aktivnega dela (pred upokožitvijo). S povečanjem števila zaposlenih se pojavljajo nova neresena stanovanjska vprašanja, povečuje se število družin; tudi delavci iz drugih republik z družinami povečujejo število neresenih stanovanjskih vprašanj.

Zato ni izgleda, da bomo v naslednjem planskem obdobju rešili vsa stanovanjska vprašanja. Menimo, da bi za reševanje stanovanjskih vprašanj lastnih delavcev TOZD ne smeli združevati manj sredstev kot v preteklem srednjeročnem obdobju.

Za gradnjo in nakup stanovanj bodo delavci zagotavljali sredstva iz sklada skupne porabe. Pomemben vir finančnih sredstev za nakup stanovanj bo lastna udeležba delavcev, ki jo plačujejo pred vselitvijo v stanovanje. Delavci so dolžni v svojih samoupravnih aktih o dodeljevanju stanovanj opredeliti lastno udeležbo.

ELEMENTI ZA OBLIKOVANJE SREDSTEV ZA FINANCIRANJE IZGRADNJE OMREŽJA KOMUNALNIH OBJEKTOV IN NAPRAV PRIMARNEGA IN SEKUNDARNEGA POMENA, KI SLUŽIJO INDIVIDUALNI RABI V STANOVANJSKIH SOSESKAH V OKVIRU DRUŽBENE USMERJENE GRADITVE STANOVANJ

1. Združevanje sredstev v obdobju 1976–1980

Do vključno leta 1977 smo sredstva za navedeno financiranje združevali tako, da smo v ceno 1 m² stanovanjske površine vključevali tudi strošek za „komunalno urejanje stavbnih zemljišč“. Ta vir sredstev ni bil stalen, odvisen od zgrajenih stanovanj, kar je povzročalo dodatne težave pri opremljanju zemljišč.

Zakon o upravljanju in razpolaganju s stavbnim zemljiščem (Ur. l. SRS, št. 7–320/77) dovoljuje, da se lahko del sredstev, ki jih delovni ljudje združujejo za stanovanjsko izgradnjo, namenja za financiranje izgradnje omrežja komunalnih objektov in naprav primarnega in sekundarnega pomena.

Družbeni dogovor o oblikovanju cen v stanovanjski graditvi v SR Sloveniji (Ur. l. SRS, št. 6/75 in 8/78) natančno opredeljuje, katerih stroškov ni mogoče vključevati v ceno m² stanovanja. Zaradi tega smo se v občini Litija že konec leta 1977 samoupravno sporazumeli, da bomo za financiranje izgradnje omrežja komunalnih objektov in naprav primarnega in sekundarnega pomena namenili 1 % sredstev od 7 %, ki jih združujemo po samoupravnem sporazumu o najnižjem odstotku združevanja sredstev za potrebe razširjene reprodukcije in družbene pomoči v stanovanjskem gospodarstvu v občini Litija (Ur. l. SRS, št. 27/76 in 1/78).

V letu 1978 je bilo v ta namen združenih 3.644.468,30 din sredstev, v letu 1979 din 4.897.692,05, za leto 1980 pa je planirano 5.700.000,00 din, kar znese skupaj cca 14.242.160,00 din. Sredstva, ki so bila združena, niso zadostovala za ureditev vseh perečih vprašanj urejanja stavbnih zemljišč v stanovanjskih soseskah. Komunalna skupnost je najela tudi kredite na račun teh sredstev za urejanje stavbnih zemljišč v:

- stanovanjski soseski Rozmanov trg,
- stanovanjski soseski na Litijski Dobravi (Grbin)
- stanovanjski soseski Ustje – Šmartno
- stanovanjski soseski Kresnice,
- stanovanjski soseski na Graški Dobravi

Višina najetih kreditov znaša cca 26.000.000,00 din. Ob upoštevanju povprečne 40 % lastne udeležbe smo porabili že 10.400.000,00 din.

2. Pregled potreb po sredstvih za obdobje 1981–1985

Prednostno je potrebno ugotoviti vire sredstev za odplačilo že najetih kreditov. Odplačilne dobe kreditov so različne, in sicer od 6 let do 15 let.

Zagotoviti je potrebno sredstva za nadaljnjo izgradnjo komunalnih objektov in naprav primarnega in sekundarnega pomena v:

- stanovanjski soseski Rozmanov trg (kanalizacijski zbiralnik na povezavni cesti pred Zasavsko in Grbinsko cesto, glavni vodovodni in elektro vod za vrstne hiše in blokovno gradnjo, zbirni kanal za čistilno napravo S–1, pokablitev visokonapetostnega zračnega voda),
- stanovanjski soseski Litijska Dobrava – Grbin (vodovod, kanalizacija in elektrika v zahodnem delu Zazidalnega otoka LS–12),
- sofinanciranje glavnega vodovodnega vira za cesto Litija in Šmartno,
- sofinanciranje izgradnje kanalizacijskega omrežja v stanovanjskem naselju Breg,
- stanovanjska soseska Kresnice (v zazidalnem otoku št. 5 kanalizacija, vodovod, NNKO s TP in priključek VNO),
- stanovanjska soseska Graška Dobrava – GS–4 (individualne komunalne naprave – priprava za blokovno in individualno gradnjo).

V oceni razvojnih možnosti komunalnega gospodarstva za obdobje 1981–1985 je komunalna skupnost predlagala stopnjo združevanja 2,10 % iz dohodka, osnove bruto osebni dohodek. Izračun je temeljil na povprečni ceni za komunalno urejanje v SRS, in sicer 800,00 din/m² stavbnega zemljišča. V tej povprečni ceni pa je upoštevan tudi plinovod, toplovod, kar za občino Litija ne pride v poštev. Zato predlagamo združevanje sredstev po nižji stopnji, in sicer 1,300 %. Povprečno bi bilo potrebno letno združiti 11.500.000,00 din.

Če bomo sredstva združevali iz čistega dohodka, predlagamo za osnovo obračuna prispevka še vedno bruto osebni dohodek.

ELEMENTI ZA OBLIKOVANJE SREDSTEV ZA KREDITIRANJE GRADITVE STANOVANJ V OBDOBJU 1981–1985

1. Združevanje sredstev v obdobju 1973–1980

V obdobju od leta 1973 do 1980 so delavci, zaposleni v TOZD in OZD s sedežem na območju občine Litija, namenjali za kreditiranje graditve stanovanj sredstva po naslednjih stopnjah:

leto 1973	1,80 %
leto 1974	1,80 %
leto 1975	1,80 %
leto 1976	1,80 %
leto 1977	1,331 %
leto 1978	1,130 %
leto 1979	1,130 %
leto 1980	1,130 %

Sredstva smo združevali na posebnem računu stanovanjsko-komunalne banke Ljubljana.

Osnova za obračun tega prispevka je bil bruto osebni dohodek. TOZD in OZD so sredstva združevala iz dohodka, v letih 1978 in 1979 pa iz čistega dohodka; če tega ni bilo, pa iz dohodka.

Ob upoštevanju plana za leto 1980 bomo v obdobju 1973–1980 združili 32.500.000,00 din.

Vsa sredstva so bila dodeljena kot krediti TOZD in OZD za nakup stanovanj ter občanom za nakup stanovanj in gradnjo stanovanjskih hiš.

2. Pregled potreb po sredstvih za kreditiranje graditve stanovanj

Če ocenjujemo potrebe po kreditih po zadnjih dveh natečajih, lahko ugotovimo, da TOZD v manjšem številu prosijo za kredite, močno pa se je povečalo število prisilcev za kredite, ki sami rešujejo

jejo svoje stanovanjsko vprašanje (z gradnjo hiše ali nakupom stanovanja). Povprečno je za kredit v zadnjih dveh letih zaprosilo:

a) 5 TOZD, OZD, delovnih skupnosti za nakup stanovanj,

b) 40 občanov za gradnjo hiše ali nakup stanovanja

Menimo, da zastavljenega sistema združevanja sredstev za kreditiranje graditve stanovanj ne bi smeli prekiniti, kajti v SFRJ si z različnimi načini prizadevamo povečati interes občanov – državljanov, da sami pričnejo reševati stanovanjska vprašanja. Ocenjujemo, da bi bilo potrebno v tem srednjeročnem obdobju povprečno združevati cca 5.000.000,00 din za kreditiranje stanovanjske graditve.

Ta sredstva bi združevali na naslednji način:

a) povprečno letno 1.200.000,00 din bi zagotovili iz vira odplačevanja anuitet za že odobrene kredite TOZD, OZD in občanom,

b) z združevanjem sredstev iz čistega dohodka povprečno letno 3.800.000,00 din.

Po dosedanjem načinu združevanja sredstev bi bilo potrebno združevati sredstva po stopnji 0,60 % od bruto osebnih dohodkov iz dohodka TOZD.

ELEMENTI ZA OBLIKOVANJE SREDSTEV ZA ZAGOTAVLJANJE KADROVSKIH STANOVANJ V OBDOBJU 1981–1985

1. Združevanje sredstev v obdobju 1976–1980

Potrebe po reševanju stanovanjskih vprašanj delavcev, zaposlenih v družbenih dejavnostih – deficitarnih kadrov zlasti v zdravstvu, šolstvu in javni varnosti so poznane delovnim ljudem in občanom. Zato so se že v letu 1976 odločili, da bodo z delom združenih sredstev za stanovanjsko graditve reševali tudi stanovanjska vprašanja kadrov. V obdobju 1976–1980 smo za ta namen združevali 14,28 % od sredstev za družbeno pomoč v stanovanjskem gospodarstvu. Tako smo v tem obdobju združili 5.900.627,70 din; skupaj s soudeležbo TOZD in pridobiteljev stanovanjske pravice pa 7.170.248,15 din. Kupljeno in dodeljeno je že bilo 17 stanovanj v vrednosti 6.979.182,95 din. V letu 1980 bo za kadrovska stanovanja združenih vseh sredstev cca 3.500.000 din, kupili pa bomo 5 stanovanj. Stanovanja so dobili: učitelji in profesorji, zdravniki, delavci UJV.

2. Pregled potreb po kadrovskih stanovanjih in potrebna sredstva

Vsa leta ugotavljamo, da je zlasti veliko potreb po kadrovskih stanovanjih v zdravstvu, šolstvu in delavcih, zaposlenih v UJV. Pojavljajo pa se potrebe tudi v Domu „Tisje“ (medicinske sestre za oskrbo ostarelih ljudi). Z dograditvijo novega zdravstvenega doma, novih vzgojnoizobraževalnih in varstvenih ustanov, se bodo potrebe po kadrovskih stanovanjih še povečale. Predvidevamo, da bo potrebno letno zagotoviti 6 stanovanj (povprečno dvosobnih).

Za reševanje teh stanovanjskih vprašanj bi morali zagotoviti sredstva v višini: 30 stanovanj x 62 m² x 12.000 din (cena l. 80) = 22.320.000

Izvršilni odbor predlaga, da bi za reševanje kadrovskih stanovanj združevali povprečno sredstva za nakup cca treh dvosobnih stanovanj na leto oziroma cca 2.340.000 din na leto. To pa pomeni, da bi po dosedanjem načinu združevanja sredstev združevali sredstva v enakem odstotku kot v obdobju 1976–1980.

ELEMENTI ZA OBLIKOVANJE SREDSTEV DRUŽBENE POMOČI V STANOVANJSKEM GOSPODARSTVU ZA OBDOBJE 1981–1985

1. Združevanje sredstev v obdobju 1973–1980

V obdobju od leta 1973 do 1980 so delavci, zaposleni v združenem delu na območju občine Litija, namenjali za družbeno pomoč v stanovanjskem gospodarstvu sredstva po naslednjih stopnjah:

leto 1973	1,80 %
leto 1974	1,80 %
leto 1975	1,80 %
leto 1976	1,80 %
leto 1977	2,329 %
leto 1978	1,98 %
leto 1979	1,98 %
leto 1980	1,98 %

Sredstva za družbeno pomoč so prispevali tudi delavci, zaposleni zunaj občine Litija, vendar po stopnji, ki je bila določena v tisti občini, kjer je bil delavec zaposlen. Sredstva smo združevali na posebnem računu stanovanjske skupnosti.

Osnova za obračun je bil bruto osebni dohodek. Ob upoštevanju plana za leto 1980 bomo v obdobju 1973 do 1980 združili 74.400.000,00 din. Sredstva za družbeno pomoč so združevali tudi upokojeni občani, in sicer 1,2 % od pokojnin in invalidnin.

Na račun teh sredstev smo najeli tudi 22.618.360,00 din vseh kreditnih sredstev, na podlagi vezave sredstev pa smo najeli 10.858.360,00 din kreditov. Stanje neodplačanih kreditov na dan 31. 12. 1979 je 19.886.203,80 din. Kredite bomo poravnali v letu 1995. Stanje vezanih sredstev z obrestmi na dan 31. 12. 1979 je 10.876.862,94 din.

V tem obdobju pa je bilo kupljenih in dodeljenih 214 stanovanj (stanje 31. 1. 1980).

2. Pregled potreb po solidarnostnih stanovanjih s potrebnimi sredstvi

V letih 1974 in 1985 se je na razpise prijavljalo prek 110 občanov, v letih 1976, 1977 nekoliko manj, cca 90 občanov, v letih 1978, 1979 cca 70 občanov in za leto 1980 53 občanov. Ob upoštevanju, da smo prva solidarnostna stanovanja dodelili v letu 1974, je bilo poprečno letno na razpolago cca 30 stanovanj. Ob planski predpostavki, da bi letno zagotovili sredstva za cca 8 stanovanj in da zagotovimo sredstva tudi za druge namene solidarnostne pomoči, bi morali združiti naslednja sredstva:

– za nakup družbeno najemnih stanovanj 2400 m ² 40 stanovanj x popr. površina 60 m ² x (cena l. 80) 13.000)	31.200.000,00
– za delno nadomestitev stanarine	1.500.000,00
– odplačilo anuitet za že najete kredite in porabljene za nakup solidarnostnih stanovanj	9.500.000,00
– stroški poslovanja in drugi stroški	6.400.000,00
	48.600.000,00

Ob upoštevanju, da bi morali poprečno letno združiti 9.720.000,00 din in z upoštevanjem združevanja sredstev solidarnosti po principu sedeža TOZD oziroma delovne skupnosti, bi bilo potrebno združevati sredstva v višini 1,350 % iz dohodka (na bruto osebni dohodek).

Na osnovi 2., 29., 137. in 138. člena zakona o sistemu družbenega planiranja in o družbenem planu SR Slovenije (Ur. l. SRS, št. 1/80) in dogovora o temeljih družbenega plana občine Litija za obdobje 1980–1985, smernic nadaljnega razvoja kmetijske pospeševalne skupnosti in srednjeročnih programov kmetijstva ter drugih planskih in statutarnih določil, udeleženci zaradi skupnega interesa za skladen razvoj kmetijstva v občini, za povečano proizvodnjo hrane, za intenzivnejše izkoriščanje kmetijskih zemljišč in za dvig proizvodnje v kmetijstvu sklepajo:

(udeleženci:)

- Predilnica Litija
- Lesna industrija Litija
- IUUV TOZD Usnjarna Šmartno
- GIP Beton Zasavje, TOZD GRADMETAL Litija
- SGP SCT TOZD Industrija apna Kresnice
- Mercator TOZD Golovec
- Emona Merkur, TOZD Centromerkur
- Emona Merkur TOZD Pekarna Center Ljubljana
- Kovina Šmartno
- Tekstil Ljubljana, TOZD Pletilja Litija
- Gostinsko podjetje Litija
- GIP Beton Zasavje, TOZD Komunala Litija
- Gozdno gospodarstvo Ljubljana TOZD Gozdni obrat Litija
- Mizarstvo Litija
- Splošna mizarska delavnica Gabrovka
- Izobraževalna skupnost občine Litija
- Gozdno gospodarstvo Ljubljana TOK Zasavje
- Gozdno gospodarstvo Brežice TOZD Gozdni obrat Radeče
- Ljubljanske mlekarnice, TOZD Mlekarna Ljubljana
- GHT Mesarija in prekajevalnica Litija
- Kmetijska zadruga Gabrovka – Dole (Presad)
- Kmetijska zadruga Litija
- Kmetijska zemljiška skupnost občine Litija
- Kovinarska TOZD Transportne naprave Dole pri Litiji
- Skupščina občine Litija

SAMOUPRAVNI SPORAZUM

O TEMELJIH PLANA KMETIJSKE POSPEŠEVALNE SKUPNOSTI OBČINE LITIJJA ZA OBDOBJE 1981–1985

UVODNE DOLOČBE

1. člen

S tem sporazumom določajo udeleženci konkretne medsebojne pravice in obveznosti, naloge in odgovornosti, ki se nanašajo na uresničevanje pospeševanja kmetijstva v občini Litija za plansko obdobje 1981–1985.

2. člen

Upoštevajoč naravne pogoje, stanje kmetijstva in potrebe po družbeno ekonomskem razvoju v občini Litija se udeleženci tega sporazuma zavezujejo ustvarjati pogoje za uresničevanje nalog, ki izhajajo iz planskih dokumentov. Ustvarjanje pogojev pomeni sprejem konkretnih obveznosti posameznih udeležencev tega sporazuma, katere bi lahko sprejeli skladno s svojimi ustavnimi, zakonskimi in statutarnimi pristojnostmi, odgovornostjo na področju svojega delovanja in izvrševali zlasti naslednje:

- 1) pospeševali intenziviranje govedoreje, zaradi čim večje proizvodnje mesa in mleka;
- 2) pospeševali večjo proizvodnost osnovne črede s sodobnejšimi postopki prehrane, zdravstvene zaščite in selekcije živali
- 3) skrbeli za povečanje proizvodnje osnovne krme z izkoriščanjem vsega zemljiškega fonda, namenjenega za proizvodnjo krme za živino.
- 4) skrbeli za povečanje poljedelske proizvodnje in sadjarstva (sadje–jagodičevje)
- 5) zagotavljali smotnost investicijskega vlaganja in preprečevali

- gradnjo neracionalnih hlevskih kapacitet ter skrbeli za stimulativnost gradnje planiranih gospodarskih objektov v kmetijstvu
- 6) podpirali raziskovalna dela v skladu s cilji razvojnih programov
- 7) vzpodbujali združevanje kmetov in zagotavljali sodelovanje med primarno proizvodnjo, predelavo in trgovino.
- 8) s smotno izrabo tal v občini zadrževali najboljše kmetijske površine in oblikovali kulturnost krajine – kmečki turizem
- 9) iz stališča splošnega ljudskega odpora skrbeli, da bo hribovit gorski svet naseljen.

3. člen

Podpisnice tega sporazuma bodo z materialno ekonomskimi ukrepi uresničevale izvajanje ciljev srednjeročnega programa pospeševanja kmetijstva. V ta namen bodo v obdobju 1981–1985 podpisnice združevale po stopnji 0,51 od bruto osebnih dohodkov z izhodiščem v letu 1981 naslednja sredstva.

v letu 1981	300,000,00 din
v letu 1982	3019,000,00 din
v letu 1983	3170,000,00 din
v letu 1984	3328,000,00 din
v letu 1985	3495,000,00 din

Združena sredstva se bodo koristila v okviru srednjeročnega programa razvoja kmetijstva ter letnih programov pospeševalne skupnosti, in sicer:

– sofinanciranje mlečnih prog:

Navedena akcija poteka že od leta 1974. V tem obdobju se je letno povečeval odkup mleka za 25–30 %. Kmetije so povečevale stalez krav in vzporedno se je povečalo tudi število pitovne živine. Prav iz navedenih razlogov je potrebno akcijo nadaljevati. Vzpostaviti je potrebno več mlečnih prog za odkup mleka predvsem v tistih področjih občine kjer so naravni pogoji in dane možnosti za odkup mleka (Primskovo, področje Gabrovka).

V ta namen bo potrebno letno zagotoviti cca 300.000 din sredstev.

– regres nadomestila obresti za investicije:

v zasebno kmetijstvo je zakonsko opredeljen in se pokriva v glavnem iz sredstev pospeševalne dejavnosti ter narašča z leti. Pod investicije v zasebno kmetijstvo si predstavljamo predvsem kreditiranje pri nabavi mehanizacije in adaptacije hlevov ter ostalih gospodarskih objektov.

V ta namen bo porabljeno letno 300.000 do 400.000 din sredstev.

– sofinanciranje nabave plemenjakov

Na hribovitih in oddaljenih predelih občine zaradi prevelikih stroškov in težko dostopnih terenov ni mogoče izvesti umetnega osemenjenja plemenic. Zato na tem področju še vedno izvajamo naravni prirast. Ob vsakoletnih licentiranjih plemenjakov pa je potrebno izločiti 4–5 plemenjakov. Te plemenjake je potrebno nadomestiti z novimi, ki so navadno zaradi boljših genetskih sposobnosti tudi dražji. Po planskih predvidevanjih v naslednjem obdobju ne bomo mogli v celotni občini izvesti umetnega osemenjenja. Iz navedenih razlogov bomo potrebovali za nabavo plemenjakov letno 100.000 do 150.000 din sredstev.

– Regresiranje umetnega osemenjenja

Navedena akcija poteka že vrsto let. Namen te akcije je obširen in dolgoročen in zajema poleg izboljševanja in vnašanja novih genetskih lastnosti v osnovno čredo krav od visoko kvalitetenih plemenjakov še pospeševanje in razvijanje rodovnika.

V ta namen bomo letno potrebovali 300.000 din sredstev.

– Prispevki za načrtovanje kmetijskih gradenj

Izdatki za projekte, čeravno nabavljajo kmetje v glavnem po predlogu strokovne službe tipske projekte, so izredno visoki. Pospeševalna skupnost že od začetka delovanja prispeva k plačilu kmetu 60 % vrednosti načrta.

V ta namen bo letno potrebno zagotoviti 100.000 do 200.000 din sredstev.

– Sofinanciranje izobraževalnih akcij in ekskurzij.

Izobraževalni program bo v naslednjem obdobju zajemal predvsem seminarje za kmete, kmetice in kmečko mladino, ki obsegajo strokovna predavanja s področja predelovanja krme, strojništva, prehrane in selekcije živali, kmetijsko zakonodajo, teme iz gospodinjstva za kmečke žene in udeležbo na tekmovanjih iz znanja za mlade zadržnike.

Poleg vsakoletnih predavanj pa so predvidene tudi ekskurzije na območja, ki so kmetijsko bolj razvita, kot so naša. V tem obdobju bo še posebej poudarek na ekskurzijah na področja, kjer imajo že razvite oblike združevanja dela sredstev in zemlje. V ta namen naj bi se letno zagotavljalo cca 150.000 do 200.000 din sredstev.

– Sofinanciranje pospeševalne službe

predstavlja ob nizki akumulativnosti kmetijstva pomembno akcijo. Naloge na področju primarne proizvodnje v obeh kmetijskih zadrugah, nove zakonodaje v kmetijstvu, posebno naloge na področju združevanja kmetov, prinašajo nove oblike dela, ki terjajo dodatna dela tako po obsegu kot po kvaliteti v obeh zadrugah v občini, zato je treba smatrati pospeševalno delo kot dolgoročnojšo investicijo, za kar pa v kmetijskih organizacijah ni dovolj sredstev.

Za to bo potrebno v srednjeročnem obdobju zagotoviti 200.000 din do 300.000 din sredstev.

– Strokovne naloge na področju mlečne proizvodnje

V nadaljnjem srednjeročnem obdobju bo ta predstavljala pomembno nalogo. Rezultati preteklega obdobja nam kažejo, da se je proizvodnja v obdobju 75–80 povečala za 2 do 3-krat.

Ugotovljeno je, da so osnovni potenciali povečanja te proizvodnje podani, potrebno pa bo usmerjeno delo oziroma sodelovanje s strokovnimi institucijami (Biotehnična fakulteta). Pri usmerjanju prehrane krav na kmetijah, ki redijo večje število živali in zaradi nepravilne prehrane ne dajejo zadovoljivih rezultatov proizvodnje, bi s strokovnim delom lahko dosegli večje rezultate pri proizvodnji mleka,

V to akcijo bo potrebno letno vložiti 250.000 din sredstev.

– Opravljanje drugih nalog, določenih z letnimi programi

Program predstavljajo predvsem tekoče naloge oziroma nujne intervencijske ukrepe na področju primerne kmetijske proizvodnje, ki nastajajo vsled neurejenih tržnih razmer elementarnih nesreč in ki pospešujejo predvsem novitete na področju primarne proizvodnje.

V te namene bi bilo potrebno letno zagotavljati v srednjeročnem obdobju 600.000 din sredstev. Poleg navedenih nalog bi bilo



V okviru kmetijske pospeševalne skupnosti bomo posvečali skrb usmerjenim kmetijam in večji proizvodnji mleka, živine . . . Skrb za zagotavljanje krme bo ena izmed pglavitnih nalog.

potrebno letno zagotoviti cca 400.000 din sredstev za delo strokovne službe, ki bo ustanovljena v okviru zemljiške in pospeševalne skupnosti.

5. člen

Upoštevajoč zmanjševanje konjereje in ovčereje ter čebelarstva zlasti v zadnjih nekaj letih, je potrebno v občini v srednjeročnem obdobju temu problemu posvetiti več pozornosti. Podpisniki sporazuma bodo v občini sprejeli posebne programe za pospeševanje razvoja konjereje, s ciljem povečanja osnovne črede konj v ravninskih predelih, še zlasti pa v hribovitih območjih z uvajanjem za ta območja najprimernejših konj.

S programi razvoja ovčereje pa je potrebno zagotoviti gospodarnейše izkoriščanje predelov občine, kjer druge panoge živinoreje niso ekonomsko opravičljive (hribovski pašniki) in razvoj ovčereje kot dopolnilo h govedoreji. Istočasno bo potrebno pospeševati tudi čebelarstvo.

6. člen

Zaostreni pogoji kmetijstva v hribovitih predelih občine in manj razvitih predelih povzročajo hitro deagrarizacijo tega prostora. Zato je potrebno, da za to območje sprejmejo usklajene in diferencirane programe razvoja ter ekonomske in druge ukrepe, ki bodo spodbujali gospodarsko aktivnost, preprečevali izseljevanje in zagotavljali izkoriščenost kmetijskega prostora oziroma površin. Za izvajanje teh nalog se podpisnice sporazuma dogovorijo s posebnim družbenim dogovorom.

7. člen

Uresničevanje planov razvoja kmetijstva je močno pogojeno z delom pospeševalne službe, zato je potrebno dosledno zagotoviti, da bodo programi pospeševanja na vseh nivojih vezani na plan razvoja kmetijstva. Tako naj bi se financiral le konkretni program pospeševanja. V skladu z njihovim izvajanjem in prispevkom k ustvarjenim rezultatom pa naj bi se zagotovilo tudi ustrežnejše nagrajevanje strokovnih kadrov, ki te programe izvajajo.

URESNIČEVANJE SPORAZUMA O TEMELJIH PLANA

8. člen

Podpisniki tega sporazuma se zavezujejo, da bodo v svojih letnih osnovnih programih upoštevali naloge in obveznosti, sprejete s samoupravnim sporazumom in tekoče analizirali izvajanje nalog, ki se določajo s tem samoupravnim sporazumom ter po potrebi sprejeli dodatne ukrepe za njegovo izvajanje. Prevzete obveznosti bodo vnesli v svoje programe.

9. člen

Kmetijska pospeševalna skupnost skrbi za stalne stike z nosilci nalog.

Najmanj enkrat letno poroča skupščini skupnosti o izvajanju samoupravnega sporazuma za tekoče obdobje.

10. člen

Spremembe in dopolnitve v času izvajanja sporazuma so veljavne ko jih sprejmejo vsi podpisniki oziroma udeleženci sporazuma. V kolikor se vsi ne strinjajo s spremembami v sporazumu, veljajo spremembe v sporazumu le za tiste podpisnike oziroma udeležence, ki soglašajo s spremembami sporazuma.

KONČNE DOLOČBE

11. člen

Samoupravni sporazum velja za vse tiste udeležence, ki podpisajo sporazum, oz. se opredelijo za sporazum na kak drug način.

12. člen

Samoupravni sporazum se objavi skupaj z drugimi sporazumi v posebni prilogi Glasila občanov.

13. člen

S 1. 1. 1981 se začnejo izvajati naloge in obveznosti iz tega samoupravnega sporazuma.

Ljudi skupino na področju ... in raziskovanje ...
ali izvajajo programov storitev ... in obsevnosti ...
organizacij in skupnosti ... in v katerih ...
delavci v temnih organizacijah združeno delo in delovni ...

ZAMODERNAVI SPORAZUMI

O TEMELJNE PANA ORČINSKE TERBRAŠEVALINE SKUPNOSTI LITVA ZA OBDOBJE 1981-1985

... ..

... ..

...
...
...
...
...

... ..

... ..

Na podlagi 24. člena zakona o združenem delu, 113. člena zakona o sistemu družbenega planiranja in o družbenem planu SR Slovenije in dogovoru o temeljih družbenega plana občine Litija za obdobje 1981–1985, sprejemajo delavci kmetijskih, živilskih in gozdnogospodarskih organizacij združenega dela ter občani v krajevni skupnostih

SAMOUPRAVNI SPORAZUM

O TEMELJIH PLANA KMETIJSKE ZEMLJIŠKE SKUPNOSTI OBČINE LITIJA ZA OBDOBJE 1981–1985

I. SPLOŠNA DOLOČILA

1. člen

S tem sporazumom sprejemajo podpisniki razvojno orientacijo Kmetijske zemljiške skupnosti; srednjeročni plan za obdobje 5 let ter temelje planskega razvoja, ki so ga podpisniki dolžni upoštevati v svojih srednjeročnih in letnih planih.

2. člen

Ta samoupravni sporazum sklenejo podpisniki z namenom:

- da bi uskladili optimalno izkoriščanje kmetijskih zemljišč ter reaktivirali že opuščena kmetijska zemljišča
- da bi s programiranim in usklajenim razvojem ohranili ter kontinuirano pridobivali kvalitetnejša kmetijska zemljišča, slabša pa namenili za pozidavo
- da bi zagotovili socialno varnost ostarelim kmetom, skladno z zakonom o preživninskem varstvu
- da bi skupno reševali problematiko praznenja hribovskega prostora in komunikacij oddaljenih vasi oz. kmetij.

3. člen

Kmetijska zemljiška skupnost občine Litija ter podpisniki tega sporazuma se obvezujejo:

- da bodo na osnovi družbenega dogovora o ustanovitvi Kmetijske zemljiške skupnosti, statuta KZS in dosežene stopnje sodelo-

vanja, s tem samoupravnim sporazumom še bolj usklajeno urejali medsebojne odnose in interese

- da bodo sporazum nadalje dopolnjevali, zlasti z izkušnjami in spoznanji kot tudi določili pozitivne zakonodaje.

4. člen

Podpisniki sporazuma so soglasni, da je od odnosov, ki se oblikujejo pri rabi kmetijskih zemljišč, v veliki meri odvisna realizacija temeljnih ciljev agrarne politike, ki poleg doseganja proizvodnih nalog vsebuje tudi vrsto družbenopolitičnih in socialnih komponent. Zato z ustreznimi zemljiško politiko ne zagotavljamo le prostora, ki je potreben za kmetijsko proizvodnjo in doseganje proizvodnih ciljev (pokrivanje potreb po hrani) ampak z njo opredelujemo tudi družbeni in ekonomski položaj kmečkega dela prebivalstva, uravnavamo gibanje v poseljenosti prostora, vplivamo na kvalitetne spremembe prostora in zagotavljamo krepitev obrambnih sposobnosti.

II. OPTIMALNO IZKORIŠČANJE KMETIJSKIH ZEMLJIŠČ TER REAKTIVIRANJE ŽE OPUŠČENIH KMETIJSKIH ZEMLJIŠČ

5. člen

Podpisniki ugotavljajo, da imamo na področju občine po podatkih katastra naslednjo strukturo kmetijskih zemljišč v družbeni in zasebni lasti:

Kategorija	družbeni sektor	zasebni sektor	skupaj
njive in vrtovi	194 ha	3281 ha	3475 ha
travniki	376 ha	4418 ha	4794 ha
sadovnjaki	30 ha	156 ha	186 ha
vinogradi	2 ha	216 ha	218 ha
pašniki	131 ha	2696 ha	2827 ha
gozdovi	4621 ha	15272 ha	19893 ha
močvirja in nerodov.	1050 ha	321 ha	1371 ha

Glavne značilnosti kmetijskih zemljišč pa so:

- izredno velika razdrobljenost zemljišč,
- 75 % vseh zemljišč je hribovitih,
- posestno stanje je za optimalno kmetijsko proizvodnjo izredno neugodno (veliko kmetijskih zemljišč je v rokah lastnikov, ki jih le ekstenzivno obdelujejo ali pa jih celo ne obdelujejo z osebnim delom).

6. člen

Prav tako podpisniki ugotavljajo, da je glede na močno deagrariacijo in hribovito področje močan proces zmanjševanja njiv v korist travnikov; medtem ko se površine pašnikov in celo slabših travnikov hitro zaraščajo v gozd.

7. člen

Podpisniki ocenjujejo, da je za doseg optimalnega izkoriščanja kmetijskih zemljišč v okviru realnih možnosti treba pristopiti k naslednjim prostorsko ureditvenim operacijam:

1. hidro in agromelioracija
 - a) družbena zemljišča (Ponoviče 50 ha, Črni potok 30 ha in Tlaka 10 ha),
 - b) zasebna zemljišča (Sobrače 80 ha, Tihaboj in dolina Bistrice 40 ha),
2. Urejanje zemljišč v skupnostih kmetov po pogodbi, kjer gre za združevanje dela, sredstev in zemlje.
3. Male melioracije na preusmerjenih kmetijah, ki zajemajo plani-

- ranje površin, krčenje grmovja, drevesnih rasti ter ureditev poljskih poti.
4. Rigolanje in priprava teras za nasade ribeza, kjer so za to primerne mikroklimatski pogoji.
 5. Komasačije, v kolikor bo za to interes združenih kmetov.

8. člen

Kmetijska zemljiška skupnost bo skupno s podpisniki posvečala primarno skrb za izboljševanje in pridobivanje kmetijskih zemljišč za potrebe 202 kmetij, ki so že preusmerjene in za vse kmetije, ki se bodo preusmerile v obdobju 1981–1985. Prav tako bo Kmetijska zemljiška skupnost po izdelavi prostorskega plana občine ugotovila, katere kmetije bodo pozidane zaradi izgube zemljišč, zaradi zazidalnih načrtov strjenih naselij. Za vse te kmetije bo KZS skupno s podpisniki sporazuma poiskala ustrezne rešitve zaradi zmanjšane pridobivanja dohodka po kriterijih, ki jih določa zakon o prežvinskem varstvu ter druga pozitivna zakonodaja.

9. člen

V okviru optimalnega izkoriščanja kmetijskih zemljišč bo KZS posvečala posebno skrb tudi gospodarjenju s skladom kmetijskih zemljišč v občini in pridobivanju novih zemljišč v sklad. To je stalna naloga KZS, v okviru katere bo treba obstoječa kmetijska zemljišča vključiti v izkoriščanje, po možnosti v kooperaciji s kmetijskimi organizacijami združenega dela v občini, prvenstveno v proizvodnih skupnostih, ali v kooperaciji z zasebnimi kmeti ali pa v dolgoročnem zakupu s kmeti. V primerih, kjer takih oblik ne bo mogoče organizirati, naj bi zemljišča prodali. Poleg tega bomo vključevali v sklad tudi zemljišča iz nakupa, dolgoročnega zakupa, zapuščin itd. in jih prek kmetijskih zadrug vključevali v proizvodno sodelovanje z zasebnimi kmetijskimi proizvajalci, odnosno proizvodnimi skupnostmi.

10. člen

Podpisniki ocenjujejo, da je potrebno skladno z zakonskimi določili zaostri skrb za pravilno rabo kmetijskih zemljišč na področju občine.

III. VARSTVO KMETIJSKIH ZEMLJIŠČ

11. člen

1. Podpisniki so sporazumni, da je varstvo kmetijskih zemljišč integralni del občinskega prostorskega plana. V prostorskem planu občine se morajo nameniti zemljišča za potrebe kmetijstva in gozdarstva, tako da se opredelijo v dve coni, v skladu z določili 10. člena zakona o kmetijskih zemljiščih. Strokovne osnove za opredelitev pa so kmetijska proizvodnja, kategorizacija zemljišč in katastrski podatki o zemljiščih.

12. člen

Podpisniki so sporazumni, da se v cono I. po zakonu opredelijo zemljišča, ki so trajno namenjena za kmetijstvo in gozdarstvo. To so zemljišča, ki so po svojih naravnih lastnostih, primernosti za uporabo sodobne tehnologije in možnosti za oblikovanje komplesov za družbeno proizvodnjo in možnosti za družbeno organizirano proizvodnjo v zasebni lastnini zemlje, temelj proizvodnje hrane.

Sem spadajo:

- vsi kompleksi zemljišč, družbeni kmetijski proizvodnji,
 - zemljišča, ki jih je možno z agrarnimi operacijami oblikovati v komplekse,
 - območja predvidenih melioracij,
 - ravninska in blago nagnjena zemljišča na kvalitetnih tleh, kjer je možna intenzivna njivska ali travniška proizvodnja, ali pa je možno zemljišča izkoriščati z intenzivno pašo,
 - gozdna zemljišča, ki so v skladu z gozdno-gospodarskimi načrti osnova lesne proizvodnje
 - gozdna zemljišča, ki so zaradi varovalne funkcije, krajinskega izgleda, funkcije za SLO in drugih funkcij posebno pomembna.
2. Cona II. opredeljuje druga kmetijska in gozdna zemljišča, ki so po svoji funkciji lahko namenjena tudi za druge namene zunaj kmetijstva.

13. člen

Podpisniki so soglasni, da je potrebno najboljša kmetijska zemljišča trajno ohraniti za pridelovanje hrane, druge porabnike prostora pa dosledno usmeriti na slabša zemljišča. Njihove potrebe po prostoru je treba opredeliti v realnih okvirih, ki izhajajo iz njihovih dejanskih razvojnih programov.

14. člen

Podpisniki nadalje ugotavljajo, da do sprejetja občinskega prostorskega plana ni možna sprememba namembnosti kmetijskih zemljišč razen v primerih, ki so naštet v 141. členu zakona o kmetijskih zemljiščih.

15. člen

Viri sredstev za delo Kmetijske zemljiške skupnosti in opravljanje nalog so deloma opredeljeni v zakonu o kmetijskih zemljiščih in določeni z občinskim odlokom o odškodnini za spremembo namembnosti kmetijskih zemljišč ali gozda.

Dodaten vir sredstev pa bodo morali zagotavljati ustanovitelji Kmetijske zemljiške skupnosti na podlagi samoupravnega sporazuma o sofinanciranju dejavnosti skupnosti.

16. člen

Ob predpostavki, da se intenzivnost gradnje objektov v srednjeročnem obdobju 1918–1985 ne bo bistveno povečevala, predvidevamo, da bomo na področju občine letno pozidali od 5–7 ha slabših kmetijskih zemljišč.

17. člen

Podpisniki zagotavljajo, da bodo skupaj uresničevali plan virov potrebnih sredstev za delovanje in izvajanje nalog Kmetijske zemljiške skupnosti in namen njihove porabe po programu, ki je razviden iz TABELE I., ki je priloga tega sporazuma.

Z letnim planom Kmetijske zemljiške skupnosti bodo določeni prioriteta, dinamika, roki in druge obveznosti v zvezi s temi nalogami.

IV. ZAGOTAVLJANJE SOCIALNE VARNOSTI OSTARELIH KMETOV

18. člen

Kmetijska zemljiška skupnost je skupaj s Skupnostjo starostnega zavarovanja kmetov nosilec socialne varnosti ostarelih kmetov. Glede na navedeno bo KZS v tem srednjeročnem obdobju evidentirala kmetije, katerih lastniki so ostareli ter za delo nezmožni kmetije.

Na podlagi evidentiranja bo KZS skupno s Skupnostjo starostnega zavarovanja kmetov skrbela za prežvinsko varstvo teh kmetov, hkrati pa njihova zemljišča vključevala glede na proizvodno zmožnost v razne oblike izkoriščanja.

V. PROBLEMATIKA PRAZNJENJA HRIBOVskega PROSTORA

19. člen

Podpisniki ugotavljajo, da je problematika praznjenja hribovskega prostora na področju naše občine že izredno pereča in je KZS sama ne more ustrezno reševati.

KZS bo pomagala ob urejeni kmetijski in gozdarski proizvodnji iskati dodatne vire dohodka turizma, domači in mali obrti ter drugih dejavnosti.

VI. KONČNE DOLOČBE

20. člen

Podpisniki pooblastijo skupščino KZS, da letno spremlja izvajanje tega sporazuma ter sprejema ukrepe za njegovo izpolnjevanje.

Skupščina KZS bo predlagala udeležencem spremembe in dopolnitve tega sporazuma, če z ukrepi iz 20. člena ne bo mogoče zagotoviti izvajanja sporazuma.

Samoupravni sporazum prične veljati, ko ga podpiše najmanj polovica udeležencev.

PLAN VIROV SREDSTEV IN NAMEN PORABE KMETIJSKE ZEMLJIŠKE SKUPNOSTI OBČINE LITIJA ZA OBDOBJE 1981-1985

Viri denarnih sredstev	1981	1982	1983	1984	1985	Skupaj
Odškodnina od spremembe namembnosti kmetijskih zemljišč	900.000	1.000.000	1.000.000	1.200.000	1.400.000	5.500.000
Zbrana sredstva ustanoviteljev	100.000	100.000	120.000	130.000	150.000	600.000
Drugi prihodki	50.000	50.000	60.000	180.000	100.000	340.000
S k u p a j	1.050.000	1.150.000	1.180.000	1.410.000	1.650.000	6.440.000
NAMEN PORABE						
- kmetijske prostorsko ured.operacije	400.000	450.000	450.000	600.000	700.000	2.600.000
- pridobivanje zemljišč	87.000	76.000	86.000	142.000	130.000	521.000
- obveznosti do Vodne skupnosti po zakonu	250.000	280.000	280.000	300.000	400.000	1.510.000
- obveznosti do zveze KZS po sporazumu	13.000	14.000	14.000	18.000	20.000	79.000
- stroški poslovanja	300.000	330.000	350.000	350.000	400.000	1.730.000
S k u p a j	1.050.000	1.150.000	1.180.000	1.410.000	1.650.000	6.440.000



Čuvanje obstoječih – zlasti ravninskih – kmetijskih zemljišč in pridobivanje novih površin za kmetijstvo bo glavna skrb kmetijske zemljiške skupnosti.

175 1/2
175 1/2
175 1/2

THE NATIONAL ARCHIVES

RECORDS OF THE
DEPARTMENT OF THE ARMY
1862-1865

[Faint, illegible text, likely bleed-through from the reverse side of the page]

[Faint, illegible text, likely bleed-through from the reverse side of the page]

Na podlagi smernic za pripravo družbenega plana občine Litija za obdobje 1981–1985, zakona o temeljih sistema družbenega planiranja in o družbenem planu Jugoslavije (Ur. list SFRJ št. 6/76), zakona o sistemu družbenega planiranja in o družbenem planu SR Slovenije (Ur. list SRS št. 1/80), zakona o skupnih osnovah svobodne menjave dela (Ur. list SRS št. 17/73), sprejemajo delavci uporabnikov, krajevne skupnosti na območju občine Litija, območna zavarovalna skupnost Ljubljana, občinska skupščina ter samoupravna interesna skupnost za varstvo pred požari občine Litija kot izvajalec

SAMOUPRAVNI SPORAZUM

O TEMELJIH PLANA SAMOUPRAVNE INTERESNE SKUPNOSTI ZA VARSTVO PRED POŽARI OBČINE LITIJA ZA OBDOBJE 1981–1985

Na podlagi predhodne uskladitve elementov za sklepanje samoupravnih sporazumov o temeljih plana v skupščini Samoupravne interesne skupnosti za varstvo pred požarom, ki so jih posredovali drugi nosilci planiranja, ki so dolžni sklepati samoupravne sporazume o temeljih plana, so se udeleženci tega samoupravnega sporazuma dogovorili naslednje:

1. člen

Udeleženci – uporabniki ter udeleženci – izvajalci ugotavljajo, da je Samoupravna interesna skupnost za varstvo pred požarom občine Litija sestavni del celotne družbene samozaščite.

2. člen

Udeleženci tega sporazuma so se dogovorili za usklajevanje oz. za usklajen razvoj požarne varnosti s potrebami in materialnimi možnostmi uporabnikov na območju občine. Nadalnje izvajanje in razvoj požarne varnosti, v kateri nastopajo kot izvajalci prostovoljne gasilske enote, mora zagotoviti sposobnost in pripravljenost enot, da v vsakem primeru in ob vsakem času učinkovito intervenirajo ter s tem zagotavljajo varovanje družbenega in zasebnega premoženja, kakor tudi varovanje oziroma reševanje življenj.

3. člen

Izvajalci tega sporazuma se zavezujejo, da bodo v srednjeročnem planskem obdobju 1981–1985, za katerega se sklepa ta sporazum, zagotavljali:

- razvijanje požarno-varnostne kulture pri vseh uporabnikih in to tako v samoupravnih organizacijah, kakor tudi v krajevnih skupnostih,
- strokovno usposabljanje kadrov za učinkovite intervencije ob požarih in drugih elementarnih nesrečah,
- odpravljanje razvojnih neskladij med posameznimi izvajalci požarnega varstva,
- uveljavljanje učinkovitejše in racionalnejše oblike požarnega varstva
- sodobno opremljanje svojih enot v skladu s potrebami, s tem da bodo pri tem upoštevali družbeni dogovor o skupnih osnovah za delitev dela na področju požarnega varstva in formiranju regijskega centra za požarno varnost, kakor tudi pravilnika o najnižjem številu gasilcev, ki jih mora imeti gasilska enota, minimalni tehnični opremljenosti gasilske enote in osebni ter skupni zaščitni opremljenosti gasilcev (Ur. list SRS št. 25/78).

4. člen

Za uspešno izvajanje nalog s področja požarnega varstva po oceni požarne ogroženosti in izdelanih načrtih požarnega varstva bodo podpisniki – izvajalci zagotavljali obstoj, razmestitev in

razvoj SISVPP občine Litija, OGZ Litija in naslednjih gasilskih enot, ki bodo za izvajanje svojih programov koristila sredstva, ki jih združujejo podpisniki – uporabniki na področju občine Litija:

- prostovoljne gasilske enote v gasilskih društvih: Breg, Dole pri Litiji, Gabrovka, Hotič, Jablanica, Javorje, Kresnice, Vel. Kostrevnica, Litija, Liberga, Polšnik, Ribče, Sava, Sobrače, Šmartno pri Litiji, Štang, Poljane, Tihaboj, Vače in Zavrstnik.

5. člen

Na osnovi ocene požarne ogroženosti in načrtov požarnega varstva bodo sredstva, ki jih združujejo podpisniki – uporabniki, usmerjena prvenstveno za dograditev gasilskih objektov (Šmartno, Gabrovka, Sobrače, Št. Poljane in Zavrstnik), ter opremljanje gasilskih enot po društvih, predvsem tistih, ki so slabo opremljena (Sava, Hotič, Sobrače, Dole pri Litiji, Breg, Javorje, Ribče in Jevnica, kjer se na novo ustanavlja gasilska enota).

Poleg tega bodo združena sredstva usmerjena za materialno izpopolnitev in strokovno usposabljanje prostovoljnih gasilskih enot po gasilskih društvih z organiziranimi tečaji za izprašane gasilce, gasilce strojnike in gasilske podčastnike ter za preventivno požarno vzgojo občanov, mladine, pionirjev in šoloobveznih otrok po šolah.

Pretežni del združenih sredstev bo porabljenih za odplačevanje anuitet posojila, ki je bilo uporabljeno za nabavo gasilske opreme in gasilskega kombiniranega avtomobila po razvojnem programu 1976/80 v znesku 2.900.000 dinarjev. Letna anuiteta znaša 580.000 dinarjev, ki jo je treba odplačati v roku šestih let 1980/85.

6. člen

Z navedenimi prostovoljnimi gasilskimi enotami in zagotovitvijo opreme in druge materialne osnove po obeh predhodnih členih, bodo enote sposobne intervenirati ob požarih in elementarnih nesrečah v skladu z izdelanimi ocenami požarne ogroženosti in načrti požarnega varstva.

V požarni oceni je ugotovljeno, da so požarno ogrožene, vse delovne organizacije, posebno pa: Lesna industrija Litija, Kmetijska zadruga Litija in Gabrovka, Predilnica Litija in Industrija usnja, manj pa industrija apna, Kovina in drugi obrati na območju občine. V privatni lastnini so zelo požarno ogroženi gospodarski objekti in gozdovi.

7. člen

Za zagotavljanje obveznosti izvajalcev iz prehodnih členov je potrebno na nivoju občine združevati naslednja sredstva:



Požari lahko v trenutku pogoltnjejo dolgoletne napore družbe. Predvsem preventivna dejavnost in pa izboljševanje opreme in splošne pripravljenosti gasilskih in drugih enot bo skrb požamovarnostne skupnosti

a) za dograditev objektov gasilskih domov	900.000
b) za tehnično opremljanje gasilskih enot	3.187.000
c) za strokovno vzgojo in preventivno vzgojo	250.000
d) za zagotovitev funkcioniranja SISVPP in OGZ	1.510.000
e) za odplačevanje anuitet posojila	2.900.000
f) za sofinanciranje republiške in zvezne požarne skupnosti	200.000

8. člen

Podpisniki – uporabniki na nivoju občine Litija bodo združevali sredstva za izvajanje programa požarne varnosti v skladu z oceno požarne ogroženosti, in sicer:

- 6 % tehničnih premij, ki jih izdva območna zavarovalna skupnost Ljubljana
- 0,26 % od bruto osebnega dohodka zaposlenih v gospodarskih dejavnostih v občini.

9. člen

Na ta način bodo zbrana sredstva za kritje potreb razvoja in funkcioniranja gasilskih enot na področju občine v naslednji višini:

- območna zavarovalna skupnost Ljubljana

6 % teh. premij	750.000
– združena sredstva delovnih organizacij v občini	8.197.000

10. člen

Sredstva iz členov, ki govorijo o potrebi in formiranju sredstev, se bodo valorizirale vsako leto za naprej, skladno z rastjo realnih osebnih dohodkov, predvidenih z resolucijo Skupščine SR Slovenije.

11. člen

Samoupravna interesna skupnost pripravi vsako leto finančni načrt prihodkov in odhodkov, ki vključuje vse materialne stroške ter sredstva, porabljena za osebne dohodke delavcev, kot tudi sredstva za razširitev materialne osnove dela, ter jih predlaga skupščini SIS v obravnavo.

Skupščina SIS obravnava poročilo o izvajanju tega sporazuma in sprejema ukrepe za njegovo dosledno izvajanje.

12. člen

Skupščina SIS bo predlagala udeležencem tega sporazuma spremembo ali dopolnitev, če z ukrepi iz prejšnjega člena ne bo mogoče zagotoviti izvajanja sporazuma.

13. člen

Sporazum velja, ko ga podpiše večina soudeležencev sporazumevanja, uporablja pa se od 1. 1. 1981 dalje.

sklenejo

SAMOUPRAVNI SPORAZUM O ZDRUŽEVANJU SREDSTEV ZA FINANCIRANJE NALOG LJUDSKE OBRAMBE



Dejavnost na področju ljudske obrambe in družbene samozaščite je pravica in dolžnost vsakega občana in delovnega človeka. Vse naše pridobitve moramo skrbno čuvati. Na posnetku: pred vajo enot teritorialne obrambe.

1. člen

Temeljne in druge organizacije združenega dela – podpisniki tega samoupravnega sporazuma bodo v obdobju 1981–1985 združevali sredstva za financiranje skupnih nalog ljudske obrambe po programih, za katere se vsako leto posebej dogovorijo in določijo višino potrebnih sredstev za njihovo izvršitev. O programih in potrebnih sredstvih, ki jih je treba združevati po tem sporazumu, odločajo delavci v združenem delu po postopku, po katerem odločajo tudi o financiranju programov drugih družbenih potreb.

2. člen

Programi, za katere podpisniki združujejo sredstva po tem sporazumu, obsegajo naloge ljudske obrambe v krajevnih skupnostih, (po drugem odstavku 242. člena zakona o LO) ter naloge in potrebe ljudske obrambe, ki so širšega pomena v občini in pokra-

jini (po 243. členu ZLO) v nadaljnjem besedilu: skupne in splošne potrebe ljudske obrambe).

Te programe predlaga in jih ovrednoti za vsako leto posebej svet občinske skupščine za ljudsko obrambo, varnost in družbeno samozaščito, na podlagi srednjeročnega programa ljudske obrambe, ki je sestavni del družbenega plana občine.

3. člen

Podpisniki samoupravnega sporazuma združujejo sredstva za skupne in splošne potrebe ljudske obrambe s prispevki iz dohodka (prispevek za SLO) v skladu s 110. členom zakona o združenem delu.

Temeljne in druge organizacije združenega dela obračunavajo prispevek za SLO v odstotku od izplačanega bruto osebnega dohodka. Za odstotek se sporazumejo in ga določijo za vsako leto posebej v višini, ki je potrebna za uresničitev dogovorjenega programa skupnih in splošnih potreb ljudske obrambe.

Prispevek se plačuje mesečno, in sicer ob vsakokratnem izplačilu osebnih prejemkov.

4. člen

Znesek sredstev, ki jih delavci temeljne ali druge organizacije združenega dela namenijo iz dohodka za lastne obrambne priprave, se v višini, za katero se dogovorijo v soglasju s svetom občinske skupščine za ljudsko obrambo, varnost in družbeno samozaščito, lahko všteje v prispevek za SLO po tem sporazumu.

5. člen

Krajevne skupnosti bodo na podlagi tega sporazuma združena sredstva koristile za financiranje naslednjih svojih nalog ljudske obrambe:

- a) za vzgojo in urjenje enot in štabov teritorialne obrambe,
- b) za nabavo in vzdrževanje opreme, za pouk enot in štabov ter vaje civilne zaščite,
- c) za organizacijo in vzdrževanje alarmnega sistema,
- d) za usposabljanje in opremljanje organov ljudske obrambe v miru in vojni,
- e) za obrambno vzgojo in usposabljanje prebivalstva,
- f) za nabavo orožja, opreme in načrte za obrambne priprave.

6. člen

V občini se bodo na podlagi tega samoupravnega sporazuma združena sredstva koristila za financiranje naslednjih nalog ljudske obrambe, ki so širšega pomena:

- a) za organizacijo pouka in vaj enot teritorialne obrambe, nabavo učil in vzgojo učnega osebja,
- b) za skladiščenje in vzdrževanje opreme in oborožitve,
- c) za vzgojo mladine, ki prostovoljno vstopa v enote TO,
- d) za organizacijo pouka in vaj štabov in enot civilne zaščite, nabavo učil in vzgojo učnega osebja,
- e) za opremljanje štabov in enot civilne zaščite,
- f) za obrambno vzgojo in usposabljanje prebivalstva ter za usposabljanje učnega osebja in nabavo učnih pripomočkov za pouk delovnih ljudi in občanov,
- g) za sodelovanje pri izdajanju publikacij ljudske obrambe,
- h) za sofinanciranje obrambnih priprav pokrajinskega odbora in pokrajinskega štaba za TO.

7. člen

Sredstva, ki jih podpisniki tega samoupravnega sporazuma združujejo za financiranje skupnih in splošnih potreb ljudske obrambe, se stekajo na račun sredstev za financiranje nalog ljudske obrambe v občini Litija. Zbrana sredstva se lahko trošijo le za izvršitev nalog iz 5. in 6. čl. tega sporazuma do višine dejansko zbranih sredstev. S sredstvi upravlja svet občinske skupščine za ljudsko obrambo, varnost in DSZ, ki jih na podlagi sprejetih programov razporeja med koristnike.

8. člen

Sporazum velja, ko ga podpiše večina soudeležencev sporazumevanja, uporablja pa se od 1. 1. 1981.

IZVLEČKI IZ OSNUTKOV SAMOUPRAVNIH SPORAZUMOV O TEMELJIH PLANOV KRAJEVNIH SKUPNOSTI ZA OBDOBJE 1981—1985

Iz osnutkov samoupravnih sporazumov o temeljih planov krajevnih skupnosti za obdobje 1981—1985 smo izdelali izvlečke nalog po posameznih področjih in predvidenih izvajalcih posameznih nalog oz. virih financiranja, kar pa je oteževal ne povsem enoten pristop krajevnih skupnosti k pripravi osnutkov samoupravnih sporazumov o temeljih planov.

Obdelani so osnutki samoupravnih sporazumov o temeljih planov vseh krajevnih skupnosti, razen Krajevne skupnosti Litija – levi breg, ki kljub številnim urgencam in opozorilom ni pravočasno dostavila osnutka svojega samoupravnega sporazuma o temeljih plana.

Izvlečki iz osnutkov samoupravnih sporazumov o temeljih plana vsebujejo v glavnem vse naloge, ki so jih predvidele krajevne skupnosti v naslednjem obdobju; izpuščene pa so naloge, ki jih ni bilo moč sistemizirati v okviru tega pristopa k pripravi izvlečkov (npr. naloge na področju krajevne samouprave, gospodarstva itd.).

OSKRBA PREBIVALSTVA

Naloga oz. lokacija	KS	Predvid.rok izgradnje
		0 1 2
Ureditev trgovin Gabrovka–Moravče	Gabrovka	1981–1985
Gradnja nove trgovine (gasilski dom)	Hotič	1982
preureditev obstoječih trgovin v samopostrežbe	Jevnica	1981–1983
razširitev obstoječe trgovine na Grad. L.	Jablanica	1982–1983
razširitev in modernizacija obstoječe trgovine	Kostrevnica Kresnice	1982 1983
gradnja nove samopostrežne trgovine z mlečno restavracijo, gradnja nove trgovine s tehničnim blagom, reprodukcijskim materialom in zbiralnico mleka, razširitev obstoječe samopostrežne trgovine KZ in skladišča na obstoječi lokaciji.	Litija DB	1984
Ureditev trgovine v večnamenskem objektu (novogr.)	Polšnik	1981–1985
Ureditev trgovine na Kopačiji	Primskovo	1983
Ureditev trgovine v splotju OŠ	Ribče	1984
razširitev asortacije in izboljšano preskrbo	Sava	1981
Novogradnja trgovine na Ustju	Šmartno	1985

Naloga oz. lokacija	KS	Predvid.rok izgradnje
		0 1 2
Razširjenje že obstoječe trgovine	Št. Poljane	1984
Ureditev trgovine v družbeni hiši	Vače	1982
razširitev trgovine na Javorju	Vintarjevec	1982
Izgradnja nove tržnice in potrebnih pokritih prostorov v starem delu Litije	Litija DB	

Za razvoj obrti, zlasti storitvene, se bodo zavzemali v skoraj vseh krajevnih skupnostih. Pri tem pričakujejo pomoč oz. angaziranje Združenja zasebnih obrtnikov, ki naj bi skupaj z drugimi dejavniki pripomoglo k razvijanju tovrstne dejavnosti. Za urejanje lokalov za storitvene dejavnosti pa pričakujejo sredstva Samoupravne stanovanjske skupnosti v Šmartnem, Litiji–levi breg in Litija–desni breg. Še zlasti pa se pojavlja potreba po organiziranju servisa za popravilo kmetijskih strojev, kar tudi predvidevajo KZ Gabrovka s sodelovanjem KZ Gabrovka – Dole. V KS Kostrevnica pa želijo v naslednjem srednjeročnem obdobju pridobiti gostinski lokal, bodisi družbeni ali zasebni, možna lokacija je v Gasilskem domu.

DRUŽBENE DEJAVNOSTI

gradnja OŠ pod pod šolskim igriščem Dole,		1984
gradnja večnamenskega objekta v sklopu OŠ Dole, ambulanta in dvorana, ureditev igrišč in izgradnja vlečnice nad osnovno šolo		1985
gradnja otroškega vrtca v Gabrovki, ureditev igrišč na Turnu	Gabrovka	1980 1981

0	1	2
adaptacija vzgojnovarstvenega objekta v OŠ	Hotič	1985
gradnja kulturne dvorane in prostora za KS v gasilskem domu, ureditev igrišč pred OŠ in nogometnega igrišča v spodnjem Hotiču		1981
izgradnja otroškega vrtca v Jevnici, gradnja nogometnega igrišča z atletsko stezo ob športnem domu v Jevnici, vzdrževanje dvorane s pripadajočimi objekti v združnem domu, vzdrževanje športnega doma Enotnost	Jevnica	1981-82 1981-85
organiziranje kulturnih prireditev in programov ob proslavah ter delovanje pevske in dramske dejavnosti, organiziranje športnih prireditev, sekcijskega programa		
ureditev nogometnega igrišča in izgradnja garderob v Reki	Jablanica	1983 1984

1	2	
razširitev ured. in asfaltiranje šolskega igrišča ureditev dvorane in prostora KPD „IB“ in prenova strehe na Združnem domu	Kostrevnica	1984
gradnja novega vrtca in prizidek k obstoječemu vrtcu Najdihojca	Litija— desni breg	1981
izgradnja nove šole na Ježi		82-83
v Soseski Podšentjur gradnja večnamenskega objekta		1981— 1983
na lokaciji Ježa je predvidena izgradnja športnega centra		1981— 1985
v soseski Rozmanov trg je po spremembi zazidalnega načrta predvidena gradnja otroških igrišč		1981-82
gradnja večnamenskega objekta v okviru gasilskega doma — možna kombinacija s trgovino in pošto	Polšnik	1981-83



V krajevnih skupnostih bodo čani tudi v bodoče marsikatero pridobitev še vedno opravili s prostovoljnim delom.

0	1	2
ureditev igrišča pri šoli	Primskovo	1982
gradnja vzgojnovarstvenega objekta, v Ribčah	Ribče	
Grad. oz. adapt. VVZ	Sava	1985
adaptacija zadružnega doma, ureditev igrišč		1985 1985
sanacija strehe na OŠ in razširitev zgornje avle za kulturno dejavnost	Šmartno	1980– 1981
izgradnja prizidka otroškega varstva v Šmartnem, ureditev kinodvorane v Šmartnem		
gradnja večnamenskega objekta v Zavrstniku		1982
urejanje športnega parka med športnim domom in telovadnico OŠ		
izgradnja nogometnega igrišča	Št. Poljane	1985
adaptacija vzgojnovarstvenega objekta (ureditev stanovanj ob OŠ), gradnja večnamenskega objekta, pridobitev prostora za muzejske zbirke v sklopu družbene hiše, pridobitev prostora za knjižnico v okviru družbene hiše, pridobitev prostora za delovanje KS v sklopu družbene hiše, pridobitev prostora za zdravstveni dom v sklopu družbene hiše, organizacija prevoza šoloobveznih otrok Podbukovje–Vače	Vače	1983 1980-81 1982 1982 1982 1982 1981-82
gradnja večnamenskega objekta, urejanje igrišč	Vintar.	1985 1985

KOMUNALNA DEJAVNOST

Naloge na področju izboljšanja cestnega omrežja

Rekonstrukcija ceste Dole–Čeplje	Dole	1981
dokončna izgradnja ceste Velika Goba do republiške ceste nad Ljubežem		1985
rekonstrukcija Dole–Sopota, Dole Kostanjevica–Svinsko – izgradnja		
vzdrževanje krajevnih cest		1981 1985
rekonstrukcija ceste Križišče–Reka–Pustov mlin, Križišče–Moravče–Čatež	Gabrovka	1981 1985

0	1	2
rekonstrukcija ceste Tiha-boj–Pečice in Rihtovček–Brezovo		1981 1983
Modernizacija ceste v Zgornjem Hotiču	Hotič	1984
Vzdrževanje cest na območju KS		
Gradnja pod. mostu čez Savo	Jevnica	1985 1986 1981– 1985
Asfaltiranje ceste Jevnica–Laze		
Asfaltiranje ceste Breg. Jablanica Zg.	Jablanica	1981
Vzdrževanje krajevnih cest		1981–1985
izgradnja ceste Kostrevnica Jelša–Liberga	Kostrevnica	1981–1982
vzdrževanje ceste Lupinica–Bernadovec		1981–1985
Stara Gora, Razbore, Višnji grm, Jagodnik na Dvoru, Liberga–Preska–Tisje		
Modernizacija ceste Lupinica–Bukovje		
ureditev avtobusne postaje v Kostrevnici, M. Kostrevnica, Razborah,		
Modernizacija ceste Koščak–nogometno igrišče	Kresnice	1981–1985
modernizacija ceste Steničar–Prešenčev mlin		1981
Povezava Zasavske ceste z Grbinsko s prehodom za pešce	Litija DB	1981–1982
modernizacija cestne povezave od Grbinske ceste do naselja Ježa in skozi naselje od Kepata do priključka na cesto proti Bregu		1981–1982
Modernizacija ceste od Podkrajja do Bedena v Podšentjurju		1982–1983
Ceste na pokopališče p. in Frtici je potrebno urediti odvodnjavanje in asfaltirati		1982–1983 1981–1983
delno popravilo in novo-gradnja 4 mostov na cesti v Podšentjurju, izgradnja		

0	1	2
povezavne peš poti do samopostrežne trgovine MERKATOR na Rozmanovem trgu, modernizirati partizansko pot od Vidoviča do ZD za pešce in lokalni promet		1981-1982
Na cesti Beden-Veliki vrh in Beden-Šimanski hrib je potrebno urediti gornji ustroj in zaključna dela		1981-1982
Rekonstrukcija in modernizacija ceste Pasjek-Sopot	Polšnik	1981-1983
vzdrževanje krajevnih cest		
Modernizacija ceste Primskovo - Kostrevnica	Primskovo	1981
Vzdrževanje krajevnih cest		1981-1985
Vzdrževanje cest Ribče-Zgornji Prekar, Ribče-Spodnji Prekar	Ribče	1981-1985
Modernizacija ceste skozi vas Spodnji Log in Sava-Leše	Sava	1983
Vzdrževanje krajevnih cest		1981-1985
Modernizacija ceste skozi Zavrstnik	Šmartno	1980-1981
Modernizacija ceste in pešpoti Gaber-zadružni dom-vrtec		1980-1981
modernizacija ceste za KU v Šmartnem Kovina, IUV		1982-1984
modernizacija ceste Sitarjevec-Zavrstnik		1983
Modernizacija ceste od pokopališča do Zavrstnika		1983-1984
Vzdrževanje cest in mestnih ulic		1981-1985
Izgradnja postajališč ob OŠ Šmartno		1981
Rekonstrukcija ceste od odcepa k Štrusu do Zg. Reka-Gozda	Št. Poljane	1981-1985
Izboljšanje prometne povezave Volčja jama-Bučar		

0	1	2
Izgradnja nove ceste Št. Poljane, Štanga, odsek Knapovska jama-Leskar	Vel. Štanga	
rekonstrukcija ceste Lesar-Štanga		
Povezava za odseku c. Lesar-Štanga, spomenik NOB Račica, Reka-Gozd		1983-1984
modernizacija ceste Vače-Podbukovje	Vače	1981-1984
Vače, Ržišče, Boltija, Cirkuše, Vače, Slivna, Vače, Klenik, Vovše		
vzdrževanje krajevnih poti		1981-1985
modernizacija ceste Leskovic Javorje Leskovic Vrata, Višnji gm	Vintarjevec	1980
Naloge na področju elektrifikacije		
Izgradnja transformatorske postaje Dole in obnova omrežja v Hudih ravnah obnova, rekonstrukcija in napeljava električnega omrežja v Bistrici, Ljubežu, Magolniku, ureditev in napeljava javne razsvetljave v Dobovici in Spodnje Jelenje	Dole	1982 1981-83 1981-85
izgradnja transformatorske postaje v Vodica in Tlaki	Gabrovka	1981-83
izgradnja transformatorske postaje Zg. Hotič, napeljava javne razsvetljave na avtobusnih postajališčih	Hotič	1981 1983
izgradnja transformatorskih postaj v Zg. Jevnici in Goliščah	Jevnica	1981-83
razširitev javne razsvetljave v Kresniških Poljanah in Jevnici		1981-85
izgradnja transformatorske postaje v Bukovici, obnova napeljave na Bregu	Jablanica	1981 1981
napeljava javne razsvetljave na Bregu, Gradiških Lazah, Jablanici		1983
izgradnja trafo postaj v Kostrevnica Mali Kostrevnici, Lupinici, Libergi, Preski	Kostrevnica	1981-82

0	1	2
obnova omrežja v Lupinici, Preski, Mali Kostrevnici		1981-82
delna obnovitev javne razsvetljave v Veliki Kostrevnici		1981
obnova javne razsvetljave in razširitev	Kresnice	1981-85
izgradnja nove transformatorske postaje za novo šolo in ostale objekte na Ježi	Litija – desni breg	
kabliranje visokonapetostnega omrežja Rozmanov trg – Ježa		
izgradnja javne razsvetljave na Sitarjevski cesti		1984-85
ureditev razsvetljave od Grbinske ceste do naselja Ježa in skozi naselja		1981-82
ureditev razsvetljave od spomenika NOB do konca naselja v Podkrajju		1981-82
napeljava razsvetljave na Partizanski poti od Vidoviča do zdravstvenega doma		1981-82
zagotoviti javno razsvetljavo pri vseh novogradnjah ulic in cest v strnjem naselju		1981-85
obnova in rekonstrukcija električnega omrežja v Polšniku, Preski in Mamolju	Polšnik	1981-85
izgradnja transformatorskih postaj v Sobračah in Pustem Javorju	Primskovo	1982-83
napeljava javne razsvetljave v Ješčah, Mišjem dolu, Kopačiji		
obnovitev transformatorske postaje v Ribčah	Ribče	1983
obnova električnega omrežja v Ribčah		1981
napeljava javne razsvetljave v Ribčah in Verneku		1981
izgradnja transformatorske postaje v Lešah in na Savi	Sava	1981
razsvetljava na Savi, Ponovičah, Sp. Logu		1981

0	1	2
obnova elektroomrežja v starem delu Šmartna in Miški, izgradnja novega omrežja za naselje v Miški	Šmartno	1983
rekonstrukcija javne razsvetljave v Šmartnem		1983
izgradnja razsvetljave v Zavrstniku		
izgradnja transformatorskih postaj v Potoku in Lazah	Vače	1982
napeljava javne razsvetljave na Slivni in Vačah		1981
izgradnja transformatorske postaje in elektrifikacija Zgornjega Vintarjevca	Vintarjevec	1980
PTT omrežje		
Razširitev PTT omrežja po KS	Dole	1981-85
zagotovitev prostorov za PTT v Gabrovki	Gabrovka	1981
razširitev PTT omrežja po KS		1980-85
razširitev PTT omrežja po KS	Hotič	
razširitev PTT omrežja po KS 60 priključkov in 4 javne govorilnice na Bregu, Gradiških Lazah, Jablanici in Cerovici	Jablanica	1982
dvakrat tedenska dostava pošte v Bukovico in Jablaniške Laze		
razširitev PTT omrežja v Veliki, Mali Kostrevnici in Dvoru, v ostalih zaselkih pa zagotoviti najmanj en telefonski priključek	Kostrevnica	1981-85
ureditev PTT omrežja po izdelanem projektu	Kresnice	
zagotovitev PTT prostorov Litija–desni breg	Litija–desni breg	1981-83
izgradnja kabelskega omrežja za Rozmanov trg, sosesko Grbin–Ježa–Litija–Frčica		1981-83
Soski Podšentjur je potrebno zagotoviti telefonsko povezavo s tremi naročniškimi priključki		1981-83

0	1	2
zagotovitev PTT prostorov – v sklopu trgovine	Polšnik	1981-85
razširitev PTT omrežja po KS (40 priključkov za napeljavo in javno govorilnico)		1981
razširitev PTT omrežja (vsaka vas en telefon), javna govorilnica v Gradišču	Primskovo	1981-83

0	1	2
razširitev PTT omrežja v Ribčah in Verniku	Ribče	1981
izgradnja štirih telefonskih govorilnic na Savi, Lešah, Sp. Logu, Ponovičah	Sava	1983
razširitev PTT omrežja s triinsedemdesetimi priključki		1983



Pridobivanje lokacij za smetišča in urejanje teh smetišč ni majhen problem. Z urejenimi odlagališči za smeti bi tudi takšne prizori izginili.

0	1	2
razširitev PTT omrežja v Šmartnem s šestdesetimi novimi priključki in nova kabelska povezava z Litijo	Šmartno	1981
pridobiti večje število telefonskih priključkov	Štangarske Poljane	
pridobiti 15 novih telefonskih priključkov	Velika Štanga	
zagotovitev PTT prostorov v sklopu družbene hiše	Vače	1982
razširitev omrežja na Vačah, Potoku, Lazah, Široki cesti, Ržiščah, Boltiji, Cirkušah, Hosti		1981-83
gradnja javne telefonske govornice v Javorju, Vintarjevcu, Črnem potoku	Vintarjevec	

VODNO GOSPODARSTVO

izgradnja vodovoda v Ježevcu	Dole	1983
vzdrževanje obstoječega vodovoda Jelenje		1981-85
izgradnja vodovoda Borovak-Gabrovka	Gabrovka	1981-82
melioracija zemljišč v Tihaboju in Gabrovki		1980-85
regulacija potoka Vače - Hotič	Hotič	1985
izgradnja vodovoda v Jevnici in Kresniških Poljanah	Jevnica	1981-83
dokončanje vodovoda na Bregu	Jablanica	1981
regulacija Jablaniškega potoka v Zg. Jablanici		1984
melioracija zemljišč v Spodnji Jablanici		1984
izgradnja vodovoda za naselje Dvor, V. Kostrevnica, M. Kostrevnica	Kostrevnica	1981-82
dokončanje vodovoda v naseljih Preska-Libera-Jelša		1982
regulacija potoka Bernadovec, Kostrevnica-Šmartno		1983

0	1	2
obnova vodovodnega omrežja	Kresnice	1981-85
ureditev obrežja Save od Podkrajja do mostu Kresnice		
zagotoviti zadostne količine vode z vsemi potrebnimi objekti za celotno mesto Litija in Šmartno	Litija-desni breg	1981
urediti zajetje in rezervoar v Podšentjurju za potrebe gašenja požarov		1981-82
melioracija zemljišč v Sopotu in Stranskem vrhu	Polšnik	1981-85
izgradnja oz. ureditev vodovoda v Gradišču, Primskovem, Gradišču, Poljanah, Sevno	Primskovo	1981
melioracija zemljišč v Sobračah, Ješčah, Pustem Javorju, Primskovem		1983-85
izgradnja oz. ureditev vodovoda v Ribčah	Ribče	1981
urejanje, regulacija potokov in hudournikov		1981
izgradnja dodatnega rezervoarja in položitev novih cevi	Sava	1983
regulacija potoka		1985
izboljšanje oskrbe z vodo v naselju Šmartno z izgradnjo vodovoda Reka Gozd-Litija in zagotovitev normalne oskrbe z vodo v višinski coni z izgradnjo novega rezervoarja v Šm.	Šmartno	1981-83
regulacija potokov Reka in Črni potok		1983
izgradnja novega vodovodnega zajetja v Jastrebniku	Štangarske Poljane	1982-83
vzdrževanje obstoječega vodovoda	Velika Štanga	
izgradnja rezervoarja na Vačah in napeljava vodovoda na Slivno	Vače	1981-83

UREJANJE KANALIZACIJE

ureditev kanalizacije na Dolah pri novogradnjah in v vasi Velika goba	Dole	1981-85
---	------	---------

0	1	2
ureditev kanalizacije v Gabrovki	Gabrovka	1980-82
Ureditev kanalizacije v Jevnici in Kresniških Poljanah	Jevnica	1983-85
Ureditev kanalizacije na Bregu	Jablanica	1982
ureditev kanalizacije v Veliki Kostrevnici	Kostrevnica	1981
Izgradnja kanalizacije v naselju Otok 5 v Kresnicah	Kresnice	1981
pripravljalna dela na glavnem kanalu v Kresnicah in izgradnja čistilne naprave		1984-85
izgradnja čistilne naprave v Litiji	Litija—desni breg	1981-85
izgradnja kanalizacije v naselju Ježa do Grbinske ceste Ureditev in delna novogradnja kanalizacije v naselju Frtica in ob Sitarjevski cesti		1981-83 1985
ureditev kanalizacije na Savi in Spodnjem Logu	Sava	1983
rekonstrukcija kanalizacije v starem delu Šmartna, izgradnja kanalizacije za del Ustja in starega dela Cerkovnika	Šmartno	1983-84
UREJANJE POKOPALIŠČ		
Dokončna obnova pokopališča na Veliki Gobi in Prelesju	Dole	1981-85
ureditev pokopališča v Gabrovki	Gabrovka	1985
ureditev pokopališča v Zgornjem Hotiču	Hotič	1985
gradnja mrliške vežice v Kresnicah	Jevnica	1983-85
ureditev pokopališča v Kresnicah	Jevnica	1981-83
razširitev in izgradnja opornega zidu	Jablanica	1983
izgradnja novega opornega zidu na Libergi in ureditev mrliške vežice	Kostrevnica	1981-85
ureditev pokopališča in gradnja mrliške vežice	Kresnice	1982-85

0	1	2
na obstoječi lokaciji povečati površino za pokope, izgraditi nove mrliške vežice, garderobo za vence, pisarniške prostore	Litija—desni breg	1982-85
razširitev pokopališča in izgradnja opornega zidu v Gradišču	Primskovo	
ureditev pokopališča na Savi	Sava	1983
obnova fasade na zidu okoli pokopališča Velika Štanga	Štangarske Poljane	1985
obnova fasade na zidu okoli pokopališča Velika Štanga	Velika Štanga	1985
ureditev pokopališča	Vače	1981-85
ureditev pokopališča v Javorju	Vintarjec	1985
UREJANJE AVTOBUSNIH POSTAJALIŠČ		
Ureditev avtobusnih postajališč v Gradišču in Križišču pod vasjo Čeplje	Dole	1981-85
ureditev avtobusnih postajališč v Moravčah in Štorovju	Gabrovka	1983
ureditev postajališč v Zgornjem in Spodnjem Hotiču	Hotič	1982
novogradnja avtobusne postaje za medkrajevni promet na lokaciji po urbanističnem načrtu	Litija—desni breg	1981-82
ureditev avtobusnega postajališča na Rozmanovem trgu in uvedba lokalnega avtobusa		1981
ureditev avtobusnega postajališča in uvedba lokalnega avtobusa pri novem zdravstvenem domu		1981
izgradnja parkirnih prostorov po urbanističnem načrtu		1981-85
ureditev postajališča v Sopotu, Pasjeku in Renkah	Polšnik	1981-82
Ureditev postajališča v Bukovju	Primskovo	1981
Ureditev postajališča v Verniku in Dešniku	Ribče	1982

0	1	2
Ureditev postajališča na Savi in Sp. Logu	Sava	1981
Ureditev postajališča pred obratom Tiskarna Vače	Vače	1983
Ureditev postajališča v Vintarjevcu, Črnem potoku, Leskovici, Javorju	Vintarjevec	1981-85

STANOVANJSKA DEJAVNOST

1. Predvideno število izgradnje individualnih hiš

Predvidena izgradnja 4 hiš v Veliki gobi, 8 hiš na Dolah in 10 vikendov	Dole	1981-1985
Izgradnja 20 hiš po naseljih KS	Jablanica	1981-1985
izgradnja 30 hiš pretežni del ob stari cestni trasi oz. na levi strani nove ceste v smeri Vel. Kostrevnica	Kostrevnica	1981-1985
Zagotoviti področje, kjer bo možna individualna gradnja	Litija – desni breg	

0	1	2
Izgradnja 18 individualnih hiš v Polšniku, Konjščici, Ravne, Šumnik, Mamolj, Preska, Tepe, Zglavnica	Polšnik	1981-1985
Izgradnja 10 hiš po naseljih KS	Primskovo	1981-1985
Gradnja individualnih hiš v Ribčah in Verneku	Ribče	1982-1985
izgradnja 10 stanovanjskih hiš na Savi	Sava	1981-1985
izgradnja 30 novih hiš v Miški in na Ustju	Šmartno	1981-1985
gradnja individualnih hiš v Vintarjevcu in Črnem potoku	Vintarjevec	1981-1985

DRUŽBENE STANOVANJSKE ENOTE

gradnja stanovanj na Dolah v bližini šole	Dole	
gradnja stanovanj v Gabrovki	Gabrovka	1983-1985



Z odpiranjem novih proizvodnih obratov po krajevnih skupnostih bomo nadaljevali tudi v bodoče, saj s tem krepimo gospodarsko moč občine, občani v odročnejših krajih pa najdejo zaposlitev blizu doma. Na sliki, obrat Kovinarske na Dolah, ko smo še pripravljali proizvodno halo. Danes je iz tega obrata nastala že TOZD.

0	1	2
odkup zemljišč za družbeno gradnjo	Jevnica	1980-1983
gradnja stanovanjskega bloka s 30 stanovanji	Kresnice	1981-1985
gradnja večnamenskih prostorov		
družbena gradnja stanovanj, nadaljevati po urbanističnem načrtu s pristavkom, da se vse pripadajoče komunalne naprave, otroška igrišča, parkirni prostor in zelenice izgradijo in uredijo pred oddajo objekta v uporabo	Litija-desni breg	
izgradnja stanovanj za učitelja v šoli	Polšnik	1981-82
izgradnja 30 družbenih stanovanj	Šmartno	1983-84
gradnja stanovanj v sklopu družbene hiše	Vače	1982

UREJANJE PROSTORA IN VARSTVO OKOLJA

1. Sprejem urbanističnih oz. zazidalnih dokumentov

Priprava urbanističnih oz. zazidalnih dokumentov za vas Dole	Dole	1981-85
izdelava načrtov za gradnjo individualnih stanovanjskih hiš v Jevnici in Kresniških Poljanah, za gradnjo otroškega vrtca in športnorekreacijskega centra	Jevnica	1980-83
ponovna izdelava zazidalnega načrta	Kresnice	1981-82
sprejem urbanističnih oz. zazidalnih dokumentov za izgled soseske stara Litija je potrebna rušitev starih objektov za Farbarjevimi gradom (Mercator)	Litija - desni breg	1981-82
ureditev okolice pri starih blokkih na Rozmanovem trgu		1981-82
sprejem urbanističnih oz. zazidalnih načrtov za Ribče in Vernek	Ribče	1982
izdelava zazidalnega načrta za področje Miška	Šmartno	
v obdobju 1981-1985 predvidoma ne bo mogoče nadaljevati družbene stanovanjske gradnje po		

0	1	2
veljavnem zazidalnem načrtu za Ustje. Nujno je poiskati drugo lokacijo in izdelati zazidalni načrt		
na področju starega dela Ustja je nujno z novim zazidalnim načrtom opredeliti namembnost prostora in ureditev prometnih poti		
2. UREJANJE SMETIŠČ		
ureditev smetišča na Turnu	Gabrovka	1981
ureditev smetišča v Sp. in Zg. Hotiču	Hotič	1981
ureditev odlagališč trdih odpadkov	Jevnica	1981
ureditev smetišč po vaseh oz. nabava petih kontejnerjev	Jablanica	1981-82
določiti in urediti lokacijo za smetišča po soseskah KS ter zagotoviti odvoz smeti	Kostrevnica	
ureditev smetišča ob železniški progi in odvoz smeti	Kresnice	1981
ureditev smetišča	Polšnik	1981-83
ureditev smetišča v Gradšču	Primskovo	1985
ureditev smetišča v Ribčah in Verneku	Ribče	1981
ureditev smetišč na Savi, Sp. Logu, Ponovičah, Lešah	Sava	1983
Ureditev smetišča ob poti Vače-Potok	Vače	1980-81

DRUŽBENA SAMOZAŠČITA IN LJUDSKA OBRAMBA

1. Gradnja gasilskih domov

Dokončna izgradnja gasilskega doma (fasada)	Dole	1982
gradnja gasilskega doma v Sp. Hotiču	Hotič	1982
gradnja gasilskega doma na območju Jevnica - Kresniške Poljane	Jevnica	1981-84
obnova gasilskega doma	Jablanica	1982-83

0	1	2
obnova gasilskega doma v Kostrevnici	Kostrevnica	1983-84
gradnja gasilskega doma v Podšentjurju	Litija – desni breg	1981-83
gradnja gasilskega doma	Polšnik	1981-85
gradnja gasilskega doma v Sobračah	Primskovo	1981
gradnja gasilskega doma na Savi	Sava	1985
gradnja gasilskega doma na Ustju	Šmartno	1982
izgradnja gasilskega doma	Štang. Poljane	1983
dokončanje del pri novem gasilskem domu	Vače	1980-81
adaptacija gasilskega doma	Vintarjevec	1984
2. Izboljšanje opreme		
nabava torbic prve pomoči za vsako naselje	Dole	1981-83
nabava ene azbestne obleke, dveh plinskih mask, dva šlema, 500 m gasilske cevi		
izboljšati gasilsko opremo	Gabrovka	1980-83
izboljšati gasilsko opremo	Hotič	1982
opremljanje in izobraževanje enot civilne in narodne zaščite	Jevnica	1981-85

0	1	2
krepitev obrambnih priprav in izobraževanje nerazporejenega prebivalstva		1981-85
nabava devetih hidrantov, cevi in motorke na Bregu	Jablanica	
dopolniti gasilsko opremo (minimaksi, nove črpalke, brentače)	Kostrevnica	
izpopolniti opremo civilne zaščite		1981-85
postopna oborožitev narodne in civilne zaščite	Kresnice	1981-85
nabava gasilske opreme		1981-85
nabava in modernizacija opreme za enote CZ	Litija – desni breg	1981-85
izboljšanje opreme	Polšnik	1981
nabava črpalke in gasilskega avtomobila	Primskovo	
izboljšanje gasilske opreme	Ribče	1982
nabava oblek in zaščitnih sredstev	Sava	1985
dopolniti gasilsko opremo	Šmartno	1981-85
izpopolniti opremo civilne zaščite		
nabava opreme za desetino v Podbukovju	Vače	1982
izboljšanje gasilske opreme v Javorju in Vintarjevcu	Vintarjevec	1981-85

VOM 1800 110