Marguillier in belgijska ekipa zmagovalci dirke „Po Hrvatski in Sloveniji“

Poštnina plačana v gotovini

Posamezna številka 8 din

Polet

IZDAJA FIZKULTURNA ZVEZA SLOVENIJE

Leto VII. — Štev. 38. LJUBLJANA, 16. septembra 1951

FIZKULTURNI TEDNIK

Dogodki prihodnjega tedna
PLAVALNI DVOBOJ JUGOSLAVIJA : AVSTRIJA

ŽORŽ VLADO:

TEKMUJMO V POČASTITEV 10. OBLETNICE JA

Med mnogimi ukrepi, katere sta podvzela naša Vlada in Partija za krepitev obrambne moči naše socialistične domovine, ima izvenarmadna vzgoja posebno važno mesto. Ko se je povečala nevarnost za mir v svetu in varnost naše države, je postala izvenarmadna vzgoja ena glavnih in najvažnejših nalog vseh množičnih in družbenih organizacij ter s tem tudi fizkulturne.

Zato je zadnji plenum Fizkulturne zveze Slovenije razpravljal o nalogah, ki stoje pred našimi osnovnimi organizacijami v zvezi z razvijanjem izvenarmadnega dela in tudi sprejel sklepe, po katerih naj bi naše organizacije razvivele izvenarmadno delo. Sprejet je bil minimalen program izvenarmadne vzgoje, ki obsega najosnovnejše elemente vojaških vaj, katere naj bi naše organizacije vnašale v svoje redno delo.

Plenum je poudaril, da je naloga vseh naših organizacij, da intenzivno goje vse panoge športa in jih izpopolnjujejo s specifičnimi elementi vojaških vaj. Seveda je pojem specifičnih vaj zelo velik in prav to dela našim osnovnim organizacijam preglavice. Vendar mislimo, da vse športne organizacije, telovadci, planinci in strelci tako izpopolnjujejo svoje redno delo, trening ali vadbeno uro z mnogimi vajami izvenarmadnega značaja, saj bodo te vaje obogatile njihove programe vadbe in nastopov. Ni težko članstvo na redni vadbi seznanjati z osnovnim orožjem — puško, mu dati možnost streljanja, organizirati ponoče z orientacijo, naučiti članstvo plavati, čitati zemljevide itd. Vse to je nedvomno izvedljivo povsod, vendar je le malo društev, ki izvajajo poleg rednega dela tudi takšen program. Mislim, da je glavni vzrok pasivnosti v tem, da v osnovnih organizacijah nimamo dovolj resnih kadrov, ki bi skrbeli, da postane izvenarmadno delo sistem in rezultat vsakdanjega dela osnovnih organizacij.

Fizkulturna zveza Slovenije je na pobudo Glavnega odbora Zveze borcev NOB Slovenije razpisala tekmovanje v počastitev dneva 10. obletnice ustanovitve JA. To tekmovanje že traja od 1. julija, razpis istega pa je bil objavljen v 25. številki »Poleta«. Osnovni cilj tekmovanja je razviti izvenarmadno delo po naših organizacijah in skrbeti, da postane izvenarmadna vzgoja trajna navada naših organizacij.

Po prvem pregledu rezultatov tekmovanja pa vidimo le majhne uspehe nekaterih osnovnih organizacij. Na tem mestu moramo vsekakor pohvaliti za uspešno delo TD Bežigrad, strelce v Mariboru in Postojni, ki so do sedaj najboljši. Rezultati njihovega uspeha niso izostali, ker so pravilno razumeli namen in cilj tega tekmovanja. Krivda, da pa tekmovanje se ni zajelo vseh osnovnih organizacij, leži v prvi vrsti na posameznih zvezah, katere niso seznanile svojih organizacij o razpisu tekmovanja. S takšnim nerazumevanjem do tega tekmovanja so pokazale svoj slab odnos do osnovnih nalog, ki stoje danes pred nami.

Kritično moramo priznati, da tudi naš tisk ni posvetil temu tekmovanju dovolj pozornosti. Od tod tudi nejasnosti in dvomi v osnovnih organizacijah v zvezi s tekmovanjem. Da bi dobili jasnejšo sliko o samem tekmovanju in s tem izpolnili zamujeni čas, si oglejmo način tekmovanja podrobneje. Samo tekmovanje je razdeljeno pravzaprav v dva dela. Po razpisu v 25. številki »Poleta« tekmujejo med seboj vse republiške zveze. Osnovno delo in s tem seveda vse tekmovanje pa se razvija v društvih, ki tekmujejo v okviru svoje zveze med seboj, katero bo boljše. Vse organizacije morajo zato pošiljati po vsaki akciji izvenarmadne vzgoje ali nastopu, ki je imel kak značaj, poročilo svoji zvezi. Vse zveze bodo 14-dnevno dostavljale Komisiji za tekmovanje pri FZS po 3 svoje najboljše organizacije v določenem obdobju, tako da bo lahko Komisija 14-dnevno objavljala rezultate tudi vodila evidenco o tem, katera od najboljših društev v tekmovanju in osnovnih organizacij bo na koncu tekmovanja najboljša in si tudi zaslužila priznanje ter nagrado.

Glavni odbor ZB bo ob koncu tekmovanja nagradil 4 najboljše fizkulturne organizacije s praktičnimi nagradami. Nagrajeno bo torej najboljše TD, PD, strelska družina in 1 športni klub ali sekcija. Nagrade obsegajo praktične rekvizite (trenerke, žoge, blazine, atletska orodja, šotore, nahrbtnike, puške, municijo itd.).

Društva, klubi, sekcije in družine! Vključite se v borbo za naslov najboljšega v tekmovanju v počastitev 10. obletnice ustanovitve JA! S tem tekmovanjem bomo dokazali ljubezen do svoje domovine, pripravljenost za njeno obrambo ter prezir do vseh tistih, ki nam hočejo vzeti to, kar smo si priborili s stotisoči žrtev.

Ročič na 4., Bat na 5. in Perne na 10. mestu

V ponedeljek, 10. t. m. so udeleženci mednarodne etapne dirke odšli na četrto etapo od Opatije do Portoroža. Tu sta se odlikovala Ročič in Ješič, vendar pa je rumeno majico še vedno obdržal Belgijec Marguillier. Naslednji dan so dirkači počivali, v sredo pa so se podali na najdaljšo progo Portorož—Bovec (193 km). Tu so Belgijci zopet pokazali svoje sposobnosti na več ali manj ravnih poteh. Prvo mesto je osvojil Van Bossel Belgija), istočasno pa so prispeli na cilj še Francoz Siquenza, Tržačan Apolonio, Marguillier in Perne Vinko. Vse je pričakovalo, da bo šesta etapa (Bovec—Bled) spremenila vrstni red udeležencev, kar pa se ni zgodilo. Marguillier je še vedno ostal v vodstvu, medtem ko je vse presenetil z zmago na tem najtežjem delu celotne dirke Slovenec Srečko Polak. Na tej etapi je zaradi oslabelosti odstopil Lulik. V petek je bil na Bledu prost dan, v soboto ob 8. zjutraj pa se je okoli 40 preostalih udeležencev podalo na predzadnjo etapo Bled—Maribor.

Od Bleda do Maribora s povprečno brzino 37 km na uro

Na Bledu je včeraj startalo na sedmo etapo vsega 36 vozačev, med njimi trije Belgijci, trije Francozi, šest Tržačanov in 24 Jugoslovanov.

Po dvodnevnem bivanju na Bledu so bili dirkači precej spočiti. Takoj od starta sta pobegnila brata Ješiča, katerima se je pridružil še Francoz Guiborra. 5 km pred Kranjem so zaradi prevelike hitrosti zaostali štirje Tržačani. Nad Iskro pri Kranju sta pobegnila še dva vozača, Bat in Ročič, oba člana prve jugoslovanske ekipe, Pri Medvodah vsi povečajo hitrost, kajti Belgijci so hoteli zmanjšati razdaljo za pobeglo petorico. Na mostu pri Črnučah je bil položaj naslednji: prva trojica (brata Ješiča in Guiborra) je imela tri minute prednosti, Bat in Ročič dve in pol minute, Mozetič in Stipčevič eno in pol minute, okoli 400 m pred glavno skupino pa je vozil Perne. Ta vrstni red je ostal neizpremenjen do Prevoj, kjer se pričenja slaba cesta. Tu je imel Perne defekt in izgubil precej dragocenega časa in s tem upanje na ugodnejši plasma. Skozi Lukovico in Krašnjo so Belgijci spet pričeli forsirati tempo ter skupno z Rozmanom in Petrovičem pobegnil iz velike skupine ter kmalu ujeli zaostalega Bata.

NA TROJANAH ROČIČ PRVI

Na vrh trojanskega klanca je privozil prvi Ročič, za njim pa Guiborra, brata Ješiča in Petrovič. Na strminah proti Vranskem je prvo skupino dohitel Belgijec van Bossel ter se pridružil Ročiču in Petroviču. V Kaplji je imel Ješič Dragiša defekt, Guiborra pa je pobegnil mlajšemu Ješiču, ki je kmalu zlomil prednjo vilico ter moral čakati na mehanika.

AJDE, AJDE PROTI CELJU

V bližini Št. Petra se je hitrost prvih vozačev povečala na 45 km na uro. Italijan Malabrocca, ki je vozil kot civilist, je stalno priganjal Petroviča in Ročiča. 4 km pred Celjem smo izvedeli, da pritiska za njima Francoz Guibora. Tedaj ju je začel Malabrocca priganjati: »Ajde, ajde!« Na cilj poletape v Celju sta prispela Petrovič in Ročič 15 minut prej kot je bilo predvideno.

NEVERJETNA HITROST BELGIJCEV

Ob 15. uri so startale iz Celja proti Mariboru ekipe v presledkih po 5 minut. Najprej so startale tri ekipe individualcev, nato Francozi, Jugoslavija II, Trst, Jugoslavija I in Belgija. Pri Slovenski Bistrici je imela najboljši čas ekipa Trsta, tik za ekipo Jugoslavije I pa so v silnem tempu prispeli Belgijci. Tu je dobil defekt na zračnici van Bossel. Po kratki zmedi je padlo povelje vodje ekipe: Marguillier in van Schil sta pustila tovariša na cesti., ter jo ucvrla za Jugoslovani. Na ravni cesti 9 km pred Mariborom sta Belgijca zvišala hitrost na 45 do 48 km na uro (!), kar je za naše ceste skoraj nedosegljiva hitrost. Na ovinku 200 m pred ciljem sta Belgijca prišla v cilj prva s prednostjo 10 m.

REZULTATI PREDZADNJE ETAPE:

1. van Schil (B) 5;12:15, 2. Marguillier (B) 5;12:15, 3. Petrovič (J) 5;12:15, 4. Ročič (J) 5;12:51, 5. van Bossel (B) 5;14:32, 6. Coretti (T) 5;15:00, 7. Bat B. (J) 5;17:15, 8. Seguenza (Fr) 5;17:54, 9. Apolonio (T) 5;19:02, 10. Fontanot (T) 5;19:04, 11. Rozman, 19. Polak, 23. Godnič, 24. Vidali, 25. Perne, 29. Možetič.

ZADNJA ETAPA MARIBOR—ZAGREB

Maribor, 16 sept. Na startu je bilo danes še 34 vozačev. Ob 11. so vozili v zaprti vožnji s Partizanske ceste na Ptujsko cesto, kjer je bil dan znak za

Zmagovalec Marguillier (Belgija)

leteči start. Še pred Tovarno avtomobilov na Teznu so pobegnili Vidali, Perne, Bat, Ješič ml. ter Stipčevič. Kmalu so imeli eno minuto prednosti. Belgijca Van Shil in Van Bossel ter Fontanot so jih poskušali ujeti, vendar jim to zaradi budnosti ostalih članov jugoslovanske ekipe ni uspelo. Godnič in Coretti sta zaostala zaradi okvare in je moral Godnič pozneje odstopiti od nadaljnje vožnje. V Ptuju je dobil prehodno nagrado Vidali. V Moškanjcih smo dohiteli prvo petorico in se ustavili pri Vidaliju, ki je dobil ravno tam okvaro na gumi. Hitro jo je popravil in nadaljeval vožnjo. Skupina ostalih 25 vozačev je prispela 5 minut za vodečimi. Rumena majica in Apolonio sta hotela nekaj kilometrov pred Ormožem pobegniti, toda Apolonio je dobil okvaro na gumi in bega je bilo konec.

SIQUENZA VOZI BOLAN

V veliki skupini je vozil tudi Siquenza, drugoplasirani po sedmi etapi. Čeprav težko bolan, je danes nadaljeval vožnjo. Ker ni mogel sedeti ves čas na kolesu, je vozil stoječ na pedalih, od časa do časa pa sta ga ostala dva Francoza in še kateri od naših vozačev potiskala, da sta mu olajšala bolečine. Tovarištvo v kolesarstvu se tu vedno pokaže. Od Ormoža je cesta v dolžini kakih 6 km zelo prašna in posuta z gramozom, kar je vožnjo skupine zelo oviralo.

DESETTISOČI SO ČAKALI NA VOZAČE

V Mariboru na startu, po vseh vaseh, v Ptuju in Ormožu in dalje do Varaždina je prišlo na cesto od blizu in daleč na tisoče in tisoče delavcev in kmečke mladine, da pozdravijo vozače.

Stipčevič ni vzdržal hitre vožnje prve petorice, toda pozneje je zaostal za nekaj kilometrov in vozil nad 100 km sam vse do Zagreba. Na vrhu varaždinskih hribov sta vozila kot prva Perne in Bat 100 m pred mladim Ješičem. 4 in pol minute pred Stipčevičem ter 9 in pol minute pred glavno skupino, v kateri so bili Marquillier, Apolonio, Vidali, Mičič in Coretti, ki sta se v Varaždinu odtrgala od glavne skupine in dohitela to trojico. Njihova zasledovalna vožnja se je nadaljevala vse do Zagreba. Perne, Bat in Ješič ml. so imeli do Ivana Zeline kljub močnejšemu zasledovanju že 10 minut prednosti.

SMOLA PERNETA IN VIDALIJA TIK PRED CILJEM

Na strmem klancu v Ivanu Zelenem je Ješič nekaj zaostal, pozneje na ravnini pa so se vsi trije spet združili. Povprečna hitrost prve trojice se je sukala okrog 40 km. Pred samim vhodom na stadion Dinama v Maksimiru, kjer je pričakovalo vozače okoli 30.000 gledalcev, se je pričela borba med prvimi tremi. Ješič ml. je hotel pobegniti kljub temu, da sta ga nad 100 km vodila Perne in Bat. Toda Bat Branko je bil izkušenejši in je prvi prispel na cilj 100 m pred Ješičem, viharno pozdravljen od občinstva. Perne je dobil okvaro na gumi tek pred vhodom na stadion ter je zaostal kakih 200 m in privozil s praznim kolesom na cilj. Tri minute za njimi je prispel mladi Stipčevič iz Zadra. Devet minut za Batom je prispela na cilj skupina petorice. Kot prvi je privozil skozi cilj Marquillier, Vidali, ki je še 300 m pred ciljem vozil z 20 m prednosti, je dobil okvaro na gumi ter padel in tako izgubil sigurno peto mesto današnje etape. V daljših presledkih so nato privozili na cilj še ostali vozači.

VRSTNI RED TEKMOVALCEV PO OSMI ETAPI:

1. Bat Branko J I) 3;57:12 (povprečna hitrost 36,6 km, 2. Ješič Miroslav (ind.) 3;57:21, 3. Perne Vinko (J II) 3;57:43, 4. Stipčevič (individualec) 3;59:24, 5. Marquillier (Belgija) 4;06:50, 6. Apolonio (Trst) 4;06:52, 7. Mičič (J II) 4;06:52, 8. Coretti (T) 4;07:00, 9. Vidali (J II) 4;07:02, 10. Van Bossel (B) 4;09:51, 11. Van Shil (B), 12. Fontanot (T), 13. Strain (J I), 14. Siquenza (Fr), 15. Ročič (J I), 19. Polak (J), 24. Rozman, 32. Mozetič.

ZAKLJUČNI VRSTNI RED PO 1250 KM DOLGI VOŽNJI

1. Marguilier (B) 37;48:29, 2. Siquenza (Fr) 38;01:36, 3. Van Bossel (B) 38;08:16, 4. *Ročič* (J I) 38;11:53, 5. *Bat Branko* (J I) 39;26:54, 6. Fontanot (T) 38;27:26, 7. Apolonio (T) 38;35:39, 8. *Petrovič* (J I) 38;38:42, 9. Coretti (T) 38;41:45, 10. *Perne* (J II) 38;43:10, 11. Van Shil (B), 12. *Mičič* (J II), 13. *Polak Srečko* (prvi individualec), 14. *Strain* (J I), 15. Ješič Dragiša (J II), 16. Ješič Miroslav (individualec), 17. Lončarič (T), 18. Guibora (Fr), 19. Papilon (Fr), 20. Lugio (T), 21. *Vidali* (J II), 22. *Rozman*, 23. Stipčevič, 24. Gosarič, 25. Blakšič, 26. Matkovič, 27. Čelesnik, 28. Radonič (vsi individualci Jugoslavija), 29. Celici (individualec Trst), 30. Kovačina, 31. Kalcina, 32. *Mozetič*, 33. Radmanovski (vsi individualci Jugoslavija).

ZAKLJUČNI VRSTNI RED EKIP:

1. Belgija: Marguilier, Van Bossel, Van Shil 114;44:37;
2. Jugoslavija I: Ročič, Bat, Petrovič 115;17:29;
3. Trst: Fontanot, Apolonio, Coretti 115;44:50;
4. Jugoslavija II: Perne, Mičič, Ješič Dragiša 117;00:31;
5. Francija: Siquenza, Guibora, Papilon117;52:24.

Konjeniška izvidnica ali kaj? Ne, ampak partizanski pohod TD Bežigrad, ki je danes izvedlo množičen pohod članstva z vozmi in na konjih v Iški Vintgar. Na žalost je gosta jutranja megla občutno ovirala našega fotografa

OTENHEIMER DRUGI - 3 : 49.6!

Göteborg, 16. sept. Ottenheimer je danes nastopil v težko pričakovanem tekmovanju v teku na 1500 m. Švedsko mesto na jugu je bilo v znamenju te tekme. Ottenheimer je opravičil svoj renome in je eden izmed najresnejših olimpijskih kandidatov. Lundquist, ki ima kot znano najboljši letošnji čas na 1500 m, in katerega smatrajo strokovnjaki za dostojnega naslednika velikega Hägga in Andersona, je pustil za seboj Ottenheimerja samo za 1 m. Lundquistu se je posrečilo šele v finišu zmagati. Norveški prvak Boysen je začel z izredno ostrim tempom. Ottenheimer mu je sledil, malo po 800 m je Lundquist poskusil pobegniti, kar se mu pa ni posrečilo. Ottenheimer in Lundquist sta sedaj tekla drug ob drugem. Sto metrov pred ciljem je Lundquist pričel s finišem, glasno bodren od tisočglave množice Švedov. Ottenheimer se je zagrizeno boril in pustil Boysena za seboj, medtem ko Lundquistove prednosti ni mogel več zmanjšati. Rezultati teka so bili: 1. Lundquist 3:49,4, 2. Ottenheimer 3:49.6, 3. Boysen 3:50.2, 4. Eriksson Ingvar 3:51.2. Proga je bila razmočena od dežja.

I. in II. zvezna nogometna liga

Dinamo že siguren zmagovalec

Težak poraz Hajduka

BSK : Hajduk 3 : 0 (2 : 0)

Beograd, 16. sept. BSK je zaigral danes kot še nikdar v tem letu. Prepričljivo je zmagal z rezultatom 3:0. Ne bilo bi nič čudnega, če bi bil rezultat še večji. Hajduk ni imel niti ene priložnosti za gol. BSK je pogosto in nevarno napadal in vrata Hajduka so bila zlasti v prvem polčasu v stalni nevarnosti. Celotna ekipa BSK je bila mnogo borbenejša in požrtvovalnejša ter je igrala z očitno voljo in željo po zmagi. BSK je dosegel svojo zmago že v prvih 12 minutah, ko je vodil 2:0. Hajduk je bil v drugem polčasu v terenski premoči, toda njegov napad je igral neurejeno in je nepočno podajal. Kot celota je Hajduk danes povsem odpovedal in je zasluženo doživel prepričljiv poraz. Pred koncem tekme je bil BSK popoln gospodar na terenu. V njegovem moštvu ni bilo slabe točke. Krilska vrsta pa je bila najboljša. Cvetković je točno interveniral ter je bil zelo siguren in je ujel tudi vsako visoko žogo. Račić je bil boljši od Filipoviča. V napadu je bil najbolj nevaren Antič, najbolj uspešen pa Sokić. V moštvu Hajduka se od Beare do Vukasa ni niti eden odlikoval. Sodnik Podubski je sodil dobro.

Dinamo : Partizan 2 : 0 (2 : 0)

Stadion Dinama v Maksimiru. Gledalcev 30.000, sodnik Nedeljkovski iz Skoplja. Strelca: Pukšec v 9. in Senčar v 44. minuti.

Partizan: *Šoštarič, Lazarevič, Čolić, Čajkovski Zlatko, Jovanovič, Torbarov, Bogojevac, Belin, Atanackovič, Bobek, Branilovič.*

Dinamo: *Stinčič, Cimermančič, Crnkovič, Pukšec, Horvat Ivica, Cizarič, Benko, Senčar, Wölfl, Čajkovski Željko, Dvornič.*

Zagreb, 16. sept. Tekmo so pričakovali z veliko nestrpnostjo, ker je bila prvi derby jesenskega dela v Zagrebu, posebno pa zaradi prvega poraza Dinama prejšnjo nedeljo v Splitu in četrte izgubljene tekme Partizana zaporedoma. Takoj ko je šla žoga s središča igrišča, je začelo občinstvo živahno bodriti »plave«. Vendar so bile prve žoge usmerjene proti Stinčičevim vratom. Partizan je napadel in izsilil dva kota, tako da je imela Dinamova obramba polne roke dela. Siloviti napad Partizana je prekinilo Dinamovo vodstvo. Zaradi prekrška nad centerjem je sodnik prisodil prosti strel, ki ga je izvedel Wölfl. Podal je žogo Pukšecu, ta pa jo je preko živega zidu poslal v mrežo. Tedaj se je spremenila podoba iz prvih minut. Dinamovci postopoma prevzemajo igro v svoje roke in napadajo, vendar mlačno, počasi in slučajno. V vmesnih protinapadih je imel Partizan nekoliko ugodnih priložnosti, vendar sta jih zapravila Belin in Bobek. V drugem delu je tempo popustil. Trener Hügl je spremenil taktično nalogo zaradi vodstva v prvem polčasu in ukazal čuvati prednost. Senčar in Čajkovski sta bila več v obrambi kakor v napadu. Tako so Dinamovci dočakali konec v defenzivi.

Dinamo je zmagal, ker sta se Pukšec in Senčar pravočasno znašla. Oba gola nista namreč dosežena iz premišljenih akcij, temveč po zaslugi obeh igralcev. Več lepih kombinacij so namreč imeli gostje, vendar so bili pred vrati prepočasni. Dinamova obramba, na čelu s Horvatom, je onemogočila vse Bobekove namene. Zlatko Čajkovski je bil igralec št. 1 današnje tekme. Branil je, napadal in streljal, toda samo on. Vsi, pa tudi Bobek, so bili daleč pod svojo običajno formo, posebno Lazarevič, Jovanovič in Belin, ki so bili izrecno slabi. Sodnik Nedeljkovski je bil dober, okreten, dosleden in točen.

Mateško Bučan

Sarajevo : Spartak 1 : 1 (1 : 0)
C. zvezda : Napredak 3 : 2 (3 : 0)
Borac : Močva 4 : 0 (1 : 0)
Vojvodina : Lokomotiva 0 : 0

Dinamo	16	13	2	1	36:11	28
Crv. zvezda	16	11	1	4	38:18	23
Hajduk	16	10	3	3	34:19	23
Partizan	16	7	2	7	25:20	16
Sarajevo	16	5	6	5	20:26	16
Lokomotiva	16	5	5	6	22:22	15
Borac	16	6	3	7	23:23	15
Vojvodina	16	6	2	8	17:22	14
Spartak	16	6	2	8	13:28	14
BSK	16	5	3	8	15:17	13
Mačva	16	4	3	9	14:22	11
Napredak	16	1	2	13	14:43	4

Rudar in Odred veselo presenetila

Rudar : Budučnost 2 : 1 (1 : 1)

Igrišče Rudarja, vreme deževno teren zelo težak za igro, sodnik Romčević iz Beograda, gledalcev 1000.

Budučnost: Krivokuća, Abramović, Zaković, Aničić, Medhadžević, Popović, Dermanović, Čelebić, Božović, Pačuka, Radović.

Rudar: Ahlin, Šorl, Laznik, Blatnik, Hudarin, Cestnik, Gorenc, Orač, Koncilja, Klančišar, Opresnik.

Strelci: Božovič v 12. in Opresnik v 20. in 67. minuti.

Že med predigro, uro pred glavno tekmo je začelo deževati ter je z malimi presledki deževalo do konca igre. V prvem polčasu je bilo igrišče še v dobrem stanju, v drugem polčasu pa je bil teren zelo težak in je oviral redni potek igre. Kaže, da je blatni teren bolj odgovarjal domačim, zlasti Opresniku, ki je s svojo prisebnostjo dvakrat ukanil Krivokućo. Moštvo Rudarja je nastopilo popolnoma pomlajeno. Povprečna starost igralcev je 21 let. Danes so dali vse od sebe, da bi prekinili serijo porazov, kar jim je tudi uspelo. Bili so borbenejši od gostov, ki niso mogli uveljaviti svoje rahle tehnične premoči. V domačem moštvu so zadovoljili vsi razen neizkušenega Gorenca.

Dinamo : Odred 0 : 3 (0 : 1)
Zagreb : Proleter O. 3 : 0 (1 : 0)
Proleter Z. : Metalac 3 : 0 (0 : 0)
Kvarner : Tekstilac 4 : 0 (3 : 0)
Bokelj Velež 3 : 2 (2 : 1)
Rabotnički : Željezničar 3 : 1
Radnički : Vardar 3 : 2 (3 : 1)

LESTVICA II. ZVEZNE LIGE

Vardar	23	14	4	5	50:18	32
Rabotnički	23	13	6	4	55:23	32
Budučnost	24	14	3	7	47:26	31
Radnički	23	11	7	5	53:36	29
Kvarner	24	12	4	8	59:46	28
Velež	23	11	5	7	45:30	27
Metalac	23	10	6	7	36:26	26
Proleter O.	23	11	3	9	47:38	25
Odred	23	11	2	10	45:31	24
Dinamo	23	10	3	10	26:44	23
Željezničar	23	8	6	9	33:32	22
Zagreb	23	9	4	10	29:33	22
Proleter Z.	23	7	5	11	29:41	19
Rudar	23	6	2	15	29:73	14
Tekstilac	24	3	4	17	28:59	10
Bokelj	24	1	6	17	19:94	8

Pravilne rešitve 43. kola „ŠPORTNE STAVE“

1. Dinamo : Partizan	1
2. BSK : Hajduk	1
3. Vojvodina : Lokomotiva	x
4. Sarajevo : Spartak	x
5. Crv. zvezda : Napredak	1
6. Zagreb : Proleter O.	1
7. Dinamo : Odred	2
8. Proleter Z. : Metalac	1
9. Kvarner : Tekstilac	1
10. Rudar : Budučnost	1
11. Babotnički : Željezničar	1
12. Bokelj : Velež	1

V ljubljanskih srednjih šolah bodo vadili tudi sabljanje in jiu-jitsu

Od stopnje srednješolske telesne vzgoje je v veliki meri odvisna bodočnost slovenskega športa. Če bodo naši mladinci in mladinke v gimnazijah in drugih srednjih šolah deležni dobrega pouka atletike, smučanja, plavanja itd., če bodo dobili vsestransko telesno vzgojo, tedaj bodo v društvim mnogo hitreje napredovali.

Veliko je odvisno od učiteljev in profesorjev telesne vzgoje. V tem ozīru beležimo letos spet korak naprej. Tik pred začetkom novega šolskega leta je bil v Poreču 12 dnevni seminar, ki so se ga udeležili ljubljanski učitelji telesne vzgoje in nekaj gostov iz drugih slovenskih mest. Namen seminarja je bil obnovitev in razširitev znanja v sabljanju, plavanju, skokih v vodo, športni masaži in v borilnih športih.

Naši šolski strokovnjaki so se izobraževali delno v Ljubljani, delno v Beogradu, Varšavi, Berlinu, Rimu in drugod. Kljub temu, da imajo nekateri strokovno kvalifikacijo, so z zanimanjem sledili izvajanjem predavateljev v seminarju. Sabljanje je poučeval olimpijski odlikovanec, mojster Rudolf Cvetko. Najprej je podal nekaj klenih misli o bistvu sabljaškega športa, nato pa je dnevno po dve uri vodil praktično vadbo s floretom in sabljo.

V plavanju smo prve dni iskali boljši način obdelave učnega gradiva. Ker je veliki večini učiteljev metoda plavalnega pouka že znana, smo se odločili za trening, to je za osebno izpopolnjevanje udeležencev, da bi si izboljšali tehniko prsnega plavanja in crawla. Posebno vidnih uspehov nismo želi, saj je znano, da je treba vaditi plavanje (zlasti plavanje na dolge proge) vse leto in celo leto za letom. Kljub temu pa beležimo kot razveseljivo ugotovitev, da so se tudi starejši tovariši z vnemo udeleževali treningov.

Seminar v skokih v vodo je vodil tov. Janovski Lado, bivši član državne reprezentance. Ugajala je zlasti njegova skakalna gimnastika, ki jo bo moral vsekakor napisati in objaviti Kot zanimivost omenjamo, da so nekateri skakali prvič v življenju, nekateri pa po desetih ali dvajsetih letih. Med učenci je bil kot gost tudi Rudolf Cvetko. Čeprav ima že 70 let, se je disciplinirano udeleževal vadb

Glede borilnega športa so izrazili strokovnjaki mišljenje, da je primeren za srednjo šolo, da pa je treba paziti na pravilen izbor vaj in zlasti na vzgojo. Preprečiti je treba sleherno možnost surovosti in premakniti težišče dela na izpopolnjevanje tehnike. Največja napaka je v tem, če dovolimo borbo ali udeležbo na tekmah mladim ljudem, ki nimajo dovolj tehničnega znanja. Pouk novega predmeta jiu-jitsa je vodil tov. Erbežnik Danilo. Začel je z borilno stojo in s padanjem ter nato predelal vrsto tipičnih obrambnih prijemov in akcij. Ob tej priložnosti so udeleženci obnovili tudi znanje v boksu.

Nadaljnji predmet v poreškem seminarju je bila športna masaža. Slednja spada k splošni izobrazbi učiteljev telesne vzgoje, koristna pa je tudi za pouk in za uporabo pri šolski telovadbi. Če učence zebe, ali če so po napornejši vadbi utrujeni, je povsem umestno, da organizira učitelj skupno masažo, bodisi kot avtomasažo, ali pa razdeli učence na pare. Za predelavo masaže je bil povabljen v Poreč priznani strokovnjak tov. Jelar iz Ljubljane. Predelal je tehniko in fiziološki učinek masaže najprej v obliki predavanj, temu pa so sledile ure praktične vadbe.

V glavnem je bil namen seminarja ta, da se udeleženci z novim in razširjenim znanjem pripravijo na novo šolsko leto. S tem ni rečeno, da se bodo metode našega srednješolskega telesnovzgojnega dela bistveno spreme. nile, podana pa je možnost, da bo pouk bolj vsestranski, živahnejši in zanimivejši. Nobenega dvoma ni, da se bodo učenci radi učili obrambnih prijemov, sabljanja (čeprav s skromnimi rekviziti!) in masaže, tudi skakalno gimnastiko bodo z zanimanjem predelavali. Glede plavanja pa je velika škoda, da nimamo na razpolago zimskih bazenov. Kolikšnega pomena bi bilo za zdravje, za higieno in za športni napredek, če bi se lahko šolska mladina redno udeleževala plavalnih vaj! Ker pa nimamo plavališč (zimsko kopališče »Ilirije« zadostuje komaj še za potrebe športnih klubov!), bo treba s plavanjem počakati na prihodnjo letno sezono...

Seminar v Poreču je vodil predsednik Društva učiteljev in profesorjev telesne vzgoje LRS, tov. Borko France.

Čim je po težki operaciji okreval, se je spet z vsem srcem podal na delo za napredek šolske telesne vzgoje. Ker je bil program dela zelo obširen, smo imeli v vsem samo en prost dan. Izkoristili smo ga za ogled slovite Srednje vinarske šole. Ljubeznivi inž. Grohovac nam je razkazal šolsko knjižnico (v njej je 7500 knjig!), laboratorije, gospodarska poslopja in seveda tudi kleti. Dobili smo vpogled v delo ugledne kulturne ustanove, ki deluje za gospodarski napredek Istre že vse od leta 1873., ko so ustanovili šolo na predlog Istrskega sabora. Tri ure nam je inž. Grohovac razlagal zanimive podrobnosti o grozdju, sadju, pšenici, živini itd. Videli smo 2 m visoko pšenico, okusili pa smo tudi nekaj čaš žlahtnega domačega vina. Popoldne smo si pod vodstvom kustosa poreškega muzeja, prof. Lovrinovičeve gledali znamenitosti mesta, zlasti baziliko, lapidarij in etnografski muzej. Hvala vsem, ki so nam posredovali znanje in omogočili udeležbo na uspelem seminarju v Poreču.

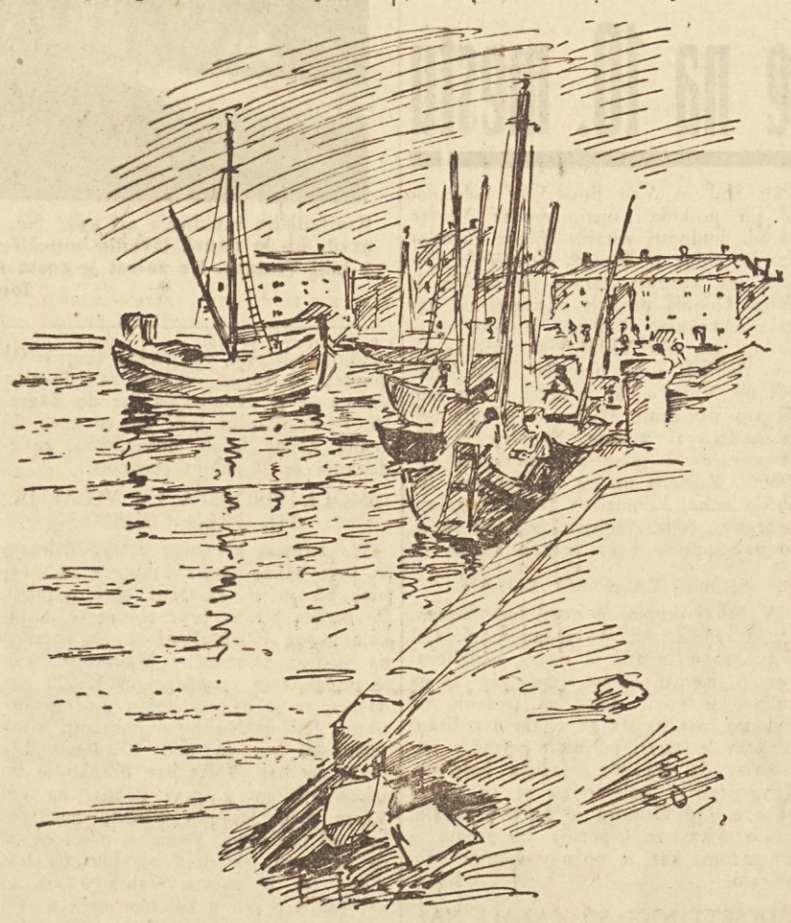

Motiv iz Poreča v Istri (Risal: D. Erbežnik)

MEDNARODNI NOČNI KRITERIJ V LJUBLJANI

V torek, 18. t. m. bodo nastopili vsi udeleženci dirke »Po Hrvatski in Sloveniji« na prvem mednarodnem nočnem kriteriju v Ljubljani. Nastopili bodo tudi oni dirkači, ki so v teku dirke odstopili, kakor na primer luksemburški prvak Kayser, dalje vsi Tržačani, trije Belgijci, trije Francozi in vsi jugoslovanski dirkači. Dirka bo šla po Miklošičevi, Tavčarjevi, Komenskega, Resljevi, Slomškovi in Pražakovi ulici. Poleg seniorjev bodo nastopili tudi mladinci, ki bodo prevozili 25 krogov. Pri vsakem krogu zadnji izpade. Seniorji bodo vozili 80 krogov. Vsak peti krog bo cilj. Poleg tega pa bodo tudi štirje nagradni cilji, kar je novost za jugoslovanske kriterijske vožnje. Prvak nagradnega cilja bo prejel 1000 dinarjev.

Dirko organizira kolesarska sekcija Ilirije. Ceste bodo zaprte že od 18. ure dalje. Reditelji morajo poskrbeti, da bo tekmovanje nemoteno opravljeno, gledalce pa opozarjamo, da ne bi nedisciplinirano ovirali poteka dirke.

Lep uspeh mariborskih Železničarjev

Prejšnji teden je imel Maribor v gosteh enega najboljših članov druge zvezne lige, enajstorico Budućnosti iz Titograda. Kljub delavniku je prihitelo na stadion ob Tržaški cesti skoraj 2000 gledalcev, ki bi bili skoraj priče izrednega presenečenja, zmage domačinov nad renomiranim nasprotnikom. Po vodstvu Železničarja 2:0 v prvem polčasu je vsled napake domače obrambe, odnosno vratarja, uspelo gostom izenačiti. Igra je bila včasih prav napeta in na precejšnji tehnični višini. Sicer so imeli Črnogorci terensko premoč, toda tudi Železničarji so mnogokrat nevarno prodirali na nasprotnikovo stran in ogrožali svetišče Krivokuče, ki je imel precej resnega dela in je moral dvakrat celo kapitulirati. Nedvomno so bili Titograjčani boljše moštvo, toda domači Železničarji so tokrat ugodno presenetili ter s silnim požrtvovanjem in lepimi kombinacijami dosegli velik uspeh proti močnemu nasprotniku. Zlasti so se odlikovali Kajšler, Stifter, Žižek, Šako, Hudelist in Čendak. Ukmar je odlično interveniral, ima pa del krivde za drugi gol. Končno stanje 3:2 za Budućnost.

Is Maribora nam pišejo

Stadion Branika pred dograditvijo

Prebivalci Maribora večkrat posečajo Ljudski vrt, kjer nastaja novi, reprezentativni stadion SD Branika. Marljive roke športnikov so z uvidevno pomočjo frontovcev že skoro dokončale nova igrišča in športne naprave ki bodo med najlepšimi v naši državi. Pravkar dokončujejo še tekališče, dočim bodo tribune grajene naknadno, ko se dodobra učvrsti sedanji nasip. Nogometno igrišče je zasajeno z angleško travo. Nogometaši že nestrpno čakajo, da bodo lahko pričeli s tekmovanjem na tako krasnem terenu Vendar je upravni odbor društva mišljenja, da naj se prva tekma prične šele prihodnjo spomlad, ko bodo vse naprave že gotove. Društvo bo dobilo v uporabo tudi poslopje, v katerem je za enkrat še Dečji dom, ter bo tam uredilo športno restavracijo in prostore kjer bo lahko nudilo streho športnikom, ki bodo prihajali na tekmovanja iz drugih krajev tako, da bo povsem neodvisno od hotelov, ki jih v Mariboru zelo primanjkuje.

Tudi dela na novih štirih teniških igriščih se približujejo zaključku ter bodo tereni svečano predani »belim športnikom« ob priliki III. odprtega prvenstva Maribora v oktobru, na katerem se bodo zopet zbrali najboljši igralci tenisa iz vse države.

Marljivim odbornikom »Branika« je treba za uspešno delo samo čestitati, saj jim je vsa javnost Maribora hvaležna za veliki trud in požrtvovanje v korist skupnosti.

E. B.

V Mariboru bodo igrali hokej na travi

SD »Branik« je ustanovil klub za hokej na travi in že tudi nabavil vse potrebne rekvizite Člani že marljivo trenirajo pod izkušenim vodstvom tov. Mariniča in bodo v kratkem imeli prvi nastop. Ker v Sloveniji še ni konkurence bo njihov prvi nasprotnik iz Zagreba

Zanimanje za to novo športno panogo je med mladino zelo veliko in bo klub razpolagal z zadostnim številom hokejašev.

V košarkarskem derbyju so zmagali Železničarji

Na stadionu Železničarja sta se prejšnjo nedeljo zvečer pod reflektorji srečala v prvenstveni tekmi oba mariborska rivala. Okrog 1200 gledalcev je prisostvovalo razburljivi igri, ki je bila tehnično na prav dobri stopnji. Železničarji so z energičnimi napadi, ki so jih zaključili s točnimi meti na koš, presenetili nasprotnike, ki pa so se zagrizeno borili in v začetku drugega polčasa precejšnjo prednost domačih zmanjšali na 29:27. Ko pa se je Železničarjem posrečilo priti v vodstvo celo 47:30, je izgledalo, da bo srečanje končano s katastrofo Branika. Toda fantje so napeli vse sile in jim je do konca vendar uspelo znižati neugodno razmerje košev na 54:45.

E. B.

Uspelo gostovanje plavačev ljubljanskega Železničarja na Reki

Loparičeva nov državni rekord na 100 m prosto — 1:10.2

Reka, 16. sept. Sinoči je bila na reškem plavališču zanimiva plavalna prireditev, v kateri so nastopili prav vsi reški plavalci, od najmlajšega 8-letnega pionirja pa do znanih državnih reprezentantov. Obenem so imeli plavalci ljubljanskega Železničarja dvoboj z drugo ekipo domačinov. Srečanje se je končalo z razmeroma nizko zmago Rečanov (59:50), saj je treba upoštevati, da je Primorje v vseh ozirih naš najmočnejši klub. Rekordni rezultat je dosegla Branka Loparič na 100 m prosto — 1:10.2, kar je za 1.2 sekunde boljše od državnega rekorda. V ljubljanski ekipi se je odlikoval Grohar z izvrstnim časom na 400 m prosto, presenetila pa je tudi dvojna zmaga Marcarolove in Kunčičeve nad Volčičevo, ki je članica prvega moštva.

Nekateri boljši rezultati dvoboja:

Moški — 400 m prosto: 1. Grohar (Ž) 5:32.6, 2. Vukelič (P) 5:40.8, 4. Strgulec (Ž) 5:45.2. *200 m prsno:* 1. Jovič (P) 2:58.8, 3. Hočevar (Ž) 3:04.0, 4. Turk (Ž) 3:04.5. *100 m prosto:* 1. Kos (Ž) 1:08.4, 2. Zamolc (P) 1:08.5, 3. Mušič (Ž) 1:09.6, 4. Volčič (P) 1:09.9. *100 m hrbtno:* 1. Sojič (P) 1:18.2, 2. Goršič (Ž) 1:22.3, 4. Grohar (Ž) 1:26.1. *5×50 m prosto:* 1. Železničar 2:31.0, 2. Primorje 2:33.0.

Ženske — 100 m prosto: 1. Vukelič (P) 1:20.4, 2. Zupančič (P) 1:21.3. *100 m hrbtno:* 1. Trošelj (P) 1:32.2, 2. Medanič (P) 1:33.0. *200 m prsno:* 1. Macarol (Ž) 3:19.5, 2. Kunc (Ž) 3:21.6, 3. Volčič (P) 3:23.4. *4×50 m prosto:* 1. Primorje 2:38.0, 2. Železničar 2:45.2.

Waterpolo: Primorje : Železničar 6:1 (3:1).

P. M.

Prijave za zimsko olimpiado v Oslu

18 držav je doslej sprejelo povabilo za sodelovanje na zimskih olimpijskih igrah leta 1952 v Oslu, in sicer: Belgija, Nemčija, Švica Finska, Francija, Švedska, ZDA, Danska, Island, Velika Britanija, Avstralija, Avstrija, Nova Zelandija, Kanada in Norveška.

V 2 MESECIH MODEREN HIPODROM

Dne 10. julija sta klub za konjski šport »Borec« in sekcija športnega jahanja JA z velikim lepakom objavila Kranjcanom, da pričenjata z gradnjo modernega hipodroma. Že 9. t. m., samo dva meseca pozneje (čudite se!), so bile na novozgrajenem dirkališču prve konjske dirke. Menda ni v vsej Sloveniji podobnega objekta ki bi nastal v tako kratkem času in še to v Kranju, kjer do sedaj z gradnjo raznih športnih naprav niso prišli dosti daj od načrtov in konferenc. Prav zaradi teh izkušenj so Kranjčani zmajevali nad »drznim« podvigom KKS Borec, prepričani, da se bo tudi ta gradnja končala kot vse prejšnje. Če dodamo k temu še dejstvo, da Borec ni razpolagal s primernimi denarnimi sredstvi, se zdel pesimizem skoraj opravičen. Toda...

Gradbeni odbor, ki so ga sestavljali tovarisi kap. Baždar, Lozar Božic, Sajovic in Berjak, je krepko zagrabil, potrkal na razna vrata, letal po vseh mogočih ustanovah in že se je med krepka telesa vojakov in prostovoljcev pomešal 16-tonski buldozer. Pred očmi mimoidočih je kar sproti nastajala preorana in splanirana ravnina. Ko so navozili in razvaljali še les, je hipodrom pokazal svoje bodoče lice. Se nekaj krepkih zamahov pa se je okrog dirkališča pojavila lepa ograja, postavljene so bile zapreke, se nekajkrat je traktor poravnal dirkalno stezo in že se je pričela zgrinjati okrog hipodroma tisočglava množica, da prisostvuje prvim konjskim dirkam.

Mariskdo bi pomislil, da je gradnja hipodroma, kot je kranjski, enostavna: malo steze, nekaj kolov in dirke se lahko prično. Toda vloženi trud, težave in cvrsta volja so tako veliki, da je skoraj neverjetno tak uspeh doseči v tako kratkem času. Stevilke so najboljši dokument in te nam povedo dovolj: preorati, preložiti in splanirati je bilo potrebno 20.000 m³ zemlje; za 760 metrov dolgo stezo navoziti 400 kamionov lesa ter ga vdelati v progo; nešteto krogov sta napravila traktor in valjar, da sta uravnala progo Gradbeni odbor je na to delo lahko ponosen!

Za samo tekmovanje dne 9. t. m. je bilo povsod velikansko zanimanje. Vzorno organizirana prireditev, rekordna udeležba in bogat spored s privlačnimi nagradami — darili kranjskih tovarn in podjetij — vse to je zapustilo pri gledalcih neizbrisen vtis. Dosezeni časi so le malo slabši od krskih, kar pa je razumljivo glede na še ne ustaljeno stezo in nekoliko preostre krivine; izboljšati to je tudi prva bodoča naloga kluba. Vendar je prav povedal v svojem otvoritvenem govoru tov Dolenc, da je Slovenija pridobila lep, modern hipodrom ki mu je težko najti lepšega.

KKS Borec je s postavitvijo hipodroma utrl pot konjskemu športu tudi na Gorenjskem. To se je pokazalo ob priliki prvih tekem, kjer je nastopilo rekordno število konj, med njimi mnogo iz kranjske okolice. KKS Borec, njegovo agilno vodstvo in sekcija JA so porok, da se bo začeto delo uspešno nadaljevalo in da bodo uresničeni tudi načrti bodoče ureditve hipodroma, ki bo tako v ponos ne samo Kranju temveč vsej Sloveniji. Zgled marljivih članov gradbenega odbora pa naj povleče za seboj vse ostale, ki jim je pri srcu zgraditev še nekaterih prepotrebnih športnih objekot v Kranju.

Štempihar Miloš

Vsak teden nekaj

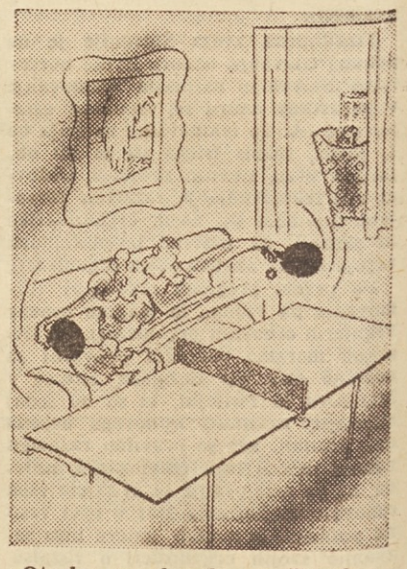

»Otroka, pravkar berem članek o pretreniranosti. Pazita se, baje je zelo nevarno...«

Riba smrdi pri glavi...

Sredi meseca junija je plenum FZS med drugim sprejel tudi sklep o tekmovanju vseh sestavnih fizkulturnih organizacij v počastitev 10. obletnice JA. Toda dasiravno so bili na plenumu navzoči zastopniki prav vseh zvez, je od 21 sestavnih organizacij samo 5 zvez izdelalo za svoje osnovne organizacije tekmovalni program in navodila za tekmovanje ter isti material dostavilo svojim drustvom. To nalogo so opravile telovadna, plavalna, smučarska, atletska in kolesarska zveza, vse ostale pa se za zgoraj omenjeno tekmovnje niso zmenile niti toliko, da bi izvršile vsaj ta administrativno-tehnicni postopek.

Todda to še ni vse. Sekretariat FZS je na podlagi slabih uspehov v tekmovanju za obletnico JA pozval tekmovalno komisijo pri FZS, naj skliče predstavnike vseh zvez v svrho ugotovitve dejanskega stanja ter poživitve tekmovanja. Toda na sestanek, ki je bil pravočasno sklican, so od 21 republiških zvez prišli samo zastopniki telovadne, smučarske, nogometne, atletske, kolesarske, konjske in rokometne zveze, torej 7 zastopnikov od 21 organizacij. Dva dni pozneje, to je 14. tega meseca, je sekretariat FZS sklical z istim namenom predsednike in sekretarje vseh zvez. Udeležba na tem sestanku je bila sicer za nekaj odstotkov boljša (od 21 zvez navzočih že celo 12 predstavnikov), toda vseeno smo pogrešali zastopnike strelske (!!), planinske (!!), boksarske, težkoatletske, kolesarske (vsi odborniki pa menda res niso bili na dirki??), odbojkarske, teniške, drsalne ter zveze za hokej na travi.

Ali je treba k tem podatkom še kaj komentarjev?? Verjetno ne. Znano je, da so se ob zaključku tekmovanja za 10. obletnico OF vse zveze goreče prepirale, kateri naj pripade zmagovalni prapor. Pričakujemo torej, da se bodo od danes naprej prav vse zveze z isto gorečnostjo vrgle na tekmovanje za obletnico JA ter s pospešenim delom nadoknadile tisto, česar niso dosegle v teh dveh mesecih zares »mrtve sezone«.

NOVA ŠPORTNA PANOGA V LJUBLJANI

Še ni v celoti končana gradnja novega sportnega objekta v Ljubljani — ploščad za vožnjo z drsaljkami na kolesih — na bivšem otroškem igrišču v Slomškovi ulici, pa že vzbuja največje zanimanje mladine, ki že pridno in sistematično vadi z malostevilnimi kotaljkami, v kolikor so že na razpolago.

Najprej nekaj tehničnih podatkov. Ploščad ima mere 40 m × 20 m, ima torej osnovno ploskev dveh ljubljanskih nebotičnikov brez slehernega presledka Naši strokovnjaki v športnih gradnjah so morali rešiti tehnicno težko vprašanje take enotne, za naše klimatične razmere zelo kočljive velikosti betonske ploščadi, vendar pa upamo, da so ji bili kos. Na valjani prodasti, 60 cm debeli plasti so zabetonirali prvo 8 cm debelo ploščo, na to pa drugo 12 cm debelo armirano, z dvojno mrežo iz betonskega železa, nakar je položena 2 cm debela brušena teraco plošča Površinska obdelava je zelo lepa in dela čast našemu gradbeništvu, ki se je lotilo z vso vnemo težkega in odgovornega dela in ga rešilo na splošno zadovoljstvo gradbenih strokovnjakov.

V inozemstvu je vožnja z drsalkami na kolesih samostojna sportna panoga z vsemi nacionalnimi in mednarodnimi tekmovanji. Letošnja svetovna prvaka te sportne panoge sta nemska sportnika Baran-Falk, ki sta tudi istocasno svetovna prvaka v umetnem drsanju v parih. Ni torej slucaj, da smo zgradili ta sportni objekt v Ljubljani kot »surogat« za umetno drsalisce, za vadbo in vzgojo novih kadrov drsalcev in hokejistov, saj sta si ti dve sportni panogi zelo sorodni in skupaj omogocata celoleten sistematicen trening enih in drugih sportnikov.

Otvoritev tega novega sportnega objekta bo 6. oktobra ter bo ob tej priložnosti v Ljubljani prva hokejska tekma z drsaljkami na kolesih, ki jo bosta odigrali med seboj moštvi iz Nove Gorice in Pulja Na bivšem primorskem czemlju je namreč ta šport že vpeljan in močno priljubljen saj imajo take vadbene ploščadi poleg Nove Gorice in Pulja tudi Postojna, Bovec in drugi. Ljubljanska gradnja bo torej v športnem pogledu pomenila ozko povezavo teh krajev z Ljubljano, saj jim je doslej manjkal center tega športa, ki ga je preje predstavljal Trst in druga mesta v Italiji. Poleg hokejistov bodo ob otvoritvi nastopili kot gostje umetni drsalci, seveda pa bodo tudi domači drsalci pokazali svoje znanje!

Če bi bilo danes v Ljubljani na razpolago tisoč parov teh drsaljk, bi bile gotovo vse pokupljene v nekaj dneh, toliko zavidljivim oci vidis ob ploscadi ki komaj cakajo, da se tudi oni uvrstijo med veselo mladino, ki tako zadovoljno drvi po gladki ploskvi. Upamo, da bo tovarna sportnega orodja »Elan« kmalu izdelala prototip drsaljk na kolesih po načrtu inž. Bloudka, ki ne bodo drage, imele pa bodo odlične vporabne lastnosti. Pri »Elanu« pohitite, mladina težko čaka Vaših izdelkov.

In še nekaj o samem prostoru. Javno mnenje bo verjetno kritiziralo položaj ploščadi, češ da je stisnjena na premajhnem prostoru brez vsakršnih razvojnih možnosti. To je nedvomno res. Razvoj tega športa pa bo pokazal, da bomo morali misliti v najkrajšem času na drugo večjo ploščad, ki bo lahko služila za velike mednarodne prireditve, sedanja pa bo trajno služila svojemu namenu le za sistematični trening v središču mesta.

Republiško prvenstvo TZS v odbojki bo v Ljubljani

Izbirna tekmovanja odbojkarskih ekip telovadnih društev so bila zaključena z nedeljskimi tekmami okrožnih skupin v Mariboru, Novem mestu in Ljubljani, kjer so zmagala naslednja moštva:

ČLANI: TD Novo mesto, TD Tržič.

ČLANICE: TD Novo mesto, TD Fram.

MLADINKE: TD Slivnica, TD Šmihel, TD Kobarid.

MLADINCI: TD Petrovče, TD Novo mesto.

Ta moštva so si tako priborila vstop na tekmovanje za republiško prvenstvo TZS, ki bo v nedeljo 23. t. m. v Ljubljani na letnem telovadišču v Tivoliju za začetkom ob 9. uri, na kar že sedaj opozarjamo vse ljubitelje te športne igre.

VELIKANI PLAVANJA

Na prvih modernih olimpijskih igrah leta 1896 je plaval zmagovalec na 100 m prosto 1:22 To je cas, s katerim se danes tudi na tekmovanju mladink ne bi nobena preveč ponašala.

Leta 1912 je prišel na olimpiado v Stockholmu tudi temnopolti crnolasi mladenič, s čudnim imenom Kahanamoku. Startal je na 100 m prosto. Po skoku v vodi je začel čudno brcati z nogami in veslati z nogami izmenoma nad glavo. Plaval pa je z neverjetnim tempom. Ljudje so ga začudeni gledali, toda ko je preplaval polovico proge, so že bili prepričani, da so kretnje tega Havajca, ki jih ne bi bilo tako lahko pojasniti, najpametnejši in najnaravnejši način premikanja v vodi. Kahanamoku je zmagal s časom 1:03.4. Čez štiri leta je prišel Duke Kahanamoku zopet v Evropo in ker se je medtem popravil je s časom 1:01.4 zopet odnesel zlato medaljo domov. Se štiri leta se je obdržal na višini znanja in plaval leta 1924 v Parizu zopet točno 1:01 4 toda tokrat ta čas ni več zadostoval za zmago Medtem je začel svet crawlati.

Leta 1912. je bil crawl nezaslišana novost. Po petih, osmih letih pa so že brcali dečki in deklice v švedskih, nemških in ameriških kopališčih po novem, da je bilo veselje. Kdor je znal crawl, je imel več od življenja, ali najmanj razumel je kaj se pravi plavati.

Izmed teh dečkov ki so začeli plavati po novem v treh različnih delih sveta, so se razvili trije plavači, ki so se kasneje borili po vsem svetu v najlepših in najnapetejših borbah, kar jih je kdaj svet videl.

Na blagoslovljeni obali Kalifornije se je pojavil mlad mož precej velike postave, ki je bila oblikovana tako kakor da bi si jo strokovnjak za crawl nalašč izmislil. Široka visoka ramena, so bila kakor ustvarjena za to da bodo vrtela mogočne vzvode — njegove roke; v širokih prsih je imel velika in močna pluča, dolga stegna dlani in noge so imele takšne dimenzije, da so napravile potrebno veslanje za zadovolistvo. Jonny je šel na start v sproščeni in kljub temu zbrani malomarnosti, ki odlikuje vse ameriške atlete In kar je potlej sledilo, je bilo užitek za vsakega ki ljubi življenje in njegova tisočera gibanja. Jonny Weissmuller je bil kakor to imenujejo strokovnjaki — »drsalec«, plavač, ki je brez vidnega napora drsel skozi vodo.

Jonny Weismüller ni imel samo idealnega telesa in potrebnega talenta za hitro plavanje — imel je tudi odličnega trenerja, ki si je najbolj naravno plavanje — crawl — točno ogledal in je prišel do novih znanstvenih spoznanj.

Leta 1924 je imel stari reprezentant Kahanamoku sicer še vedno zadoščenje da je plaval prav tako hitro, kakor pred štirimi in osmimi leti, toda imel je tudi nasprotnika, ki ni bil samo naravno nadarjen, ki ni izpopolnil crawla samo do prav umetniške višine, temveč je imel tudi neverjeten konči finiš. Jonny je plaval 59 sekund (prvi človek, ki je plaval na 100 m pod 1 minuto!) in ni dal Havajcu nobene možnosti Jonny je šel v vodo tudi na 400 m in zmagal čeprav so bili njegovi nasprotniki izvrstni plavači, kakor Arne Borg in Chorlton. In Jonny je plaval končno še v zmagoviti ameriški štafeti 4x200 m Tri zlate medalje!

Ne Jonny Weissmüller ni zmagoval kar tako Tu so bili, kot že rečeno, tudi drugi, ali bolje, tu sta bila tudi tista dva dečka, ki sta zrasla v drugih kotih sveta in sta se prav tako razumela na plavanje. Plavala sta počasneje in morda ne tako lepo, kakor Jonny, toda bila sta vzdržljivejša imela pa sta tudi neverjetno mero volje Tu je bil najprej Arne Borg iz Svedske, športni fenomen ki se rodi vsakih sto let enkrat. Arne Borg je bil lažji kot Weissmüller in je v vodi ležal precej višje kakor Američan. Zdravniki so ugotovili pri njem veliko anomalijo notranjih organov — nekje v telesu tega moža naj bi bil votel prostor ali nekak zračni mehur, kakor ga ni bilo mogoče videti še pri nobenem človeku Toda Borg bi postal verjetno tudi brez tega mehurja dober plavač, saj je bil skoz in skoz pravi mož volje in človeška volja je več vredna kokar vsi zračni mehurji in posebnosti v telesu

Poleg njegovega plavalnega talenta so se v vitkem, skoraj suhljatem Svedu združile še druge lastnosti. Lahko je bil neverjetno razposajen, bil je tipičen kolerik Če se je razjezil, je dosegel najneverjetnejše stvari in razjezil se je mnogokrat. Bil je tako prepričan o svojem znanju, da je hotel ves plavalni svet enostavno poteptati. V Parizu se je prijavil na vseh progah od 100 do 1500 m in plaval je tudi v štafeti. Rezultat: Weissmüller ga je premagal na 400 m, Charlton na 1500 m in na 100 m se je lahko plasiral šele na četrto mesto, toda v štafeti je plaval še enkrat kot obeseden in je pomagal Švedski na tretje mesto.

Večkrat se je zgodilo da je Borg v lažjih tekmovanjih plaval nekoliko pred svoje nasprotnike, se vlegel na hrbet in pokazal jezik novinarju, ki ga je prejšnji dan nadlegoval. To so mu zelo zamerili

Pri waterpolu leta 1927 mu je v Bologni izbil francoski waterpolist Padou dva sprednja zoba Borg je bil strašno jezen in je pri plavanju na 1500 m mislil samo na svoja dva lepa izbita zoba. Pri tem mu je čas tako hitro potekal da je progo preplaval v času 19:07.2 Enajst let so se mučili vsi veliki plavači, med njimi znani Japonci, Amerikanca Medica in Flanagan Francoz Taris in marsikdo, ki je nosil znamenito ime, da bi plavali bolje Toda enajst let jim ni uspelo porušiti tega sijajnega svetovnega rekorda.

Ko je bil Borg na višku slave se je napotil po svetu predvsem zato, da bi premagal svojega najhujšega nasprotnika Avstralca Charltona prav v njegovi domovini Potniki na ladji so seveda vedeli za Borgovo slavo. Ko so se v nekem indijskem pristanišču domačini potapljali in lovili bakrene novčiče, ki so jim jih metali potniki za zabavo v vodo so začeli glasno dvomiti, ali zna Borg bolje plavati kot ti divjaki. Borg se je slekel in skočil v vodo. Z rokami je kazal domačinom, da bi rad plaval z njimi za stavo, toda slednji ga niso razumeli. Menili so verjetno, da je to samo nov konkurent pri potapljanju po novce. Borg se je razjezil in prisolil dvema ali trem klofuto Dosegel je popoln uspeh — cela skupina je divje zaplavala za njim Toda kmalu so spoznali da je vse zaman, da tega belokožnega čudežnega plavača ne bodo nikdar ujeli.

Borgov največji nasprotnik je bil Avstralec, tretji list v deteljici in značilen primer, da ravno pri plavanju odpove veda o športnih tipih. Velike in majhne, debele in suhe — vse vrste ljudi najdemo med mojstrskimi plavači in skupnega imajo verjetno samo nekaj: neizmerno voljo.

Charlton je bil močan dečko z velikanskim prsnim košem in mehkimi kretnjami ki so v vodi spominjale na lagodno igranje počasnih tjulnov.

Ko je prišel Borg v Charltonovo domovino Avstralijo ga je ta mladi vodni atlet neusmiljeno pustil zadaj na vseh progah. In vse življenje je videl Borg v Avstralcu svojega dednega, smrtnega sovražnika, človeka, ki mu je bil neprestano na poti in mu vedno znova »zasolil juho«

Najostrejši in najlepši pa je bil boj med temi tremi plavači leta 1924 v pariškem olimpijskem štadionu na 400 m ko so Weissmüller, Charlton in Borg po strahoviti borbi priplavali na cilj niti pet metrov oddaljeni drug od drugega

Arne Borg se je hotel maščevati nad Weissmüllerjem ki mu je vzel zmago na 100 m, in nad Charltonom, ki ga je pustil na 1500 m za sabo za celo dolžino bazena Jonny Weissmüller je bil samozavesten kakor vedno, Charlton pa ravnodušen in miren

Pripravljeni — pozor — strel!«

Weissmüller in Borg sta začela kot divja: 50 m v 29 sekundah, 100 m v 1:04.2. Pri 200 m je Weissmüller prej na cilju, obrnil je v 2:23.0 Daleč za njima se je valil Boy Charlton ki je vedno potreboval nekaj časa, da se je ogrel. Nihče ni več računal na Avstralca. Borg se je razjezil To je zadnja tekma, pri kateri lahko dobi zlato medaljo. Napel je vse sile in se potegnil do Weissmüllerja pri 250 m je obrnil prvi. Prednost je obdržal do 300 m toda Jonny je samo polovico telesne dolžine za njim. Casomerilci so izmerili 300 m 3:45.5. Toda takrat je zacel Charlton. Nenadoma se je prikazal iz zasede in sedaj gredo vsi trije skupaj in niti štiri metre ni od prvega do tretjega.

Ko je Borg videl svojega smrtnega sovražnika tik za sabo, se je svetilezi pridruzil se temen strah. Ta prekleti sitnež, ki človeka ne more pustiti pri meru. Izgleda, da ima nezcrpne zaloge moci prav takrat, ko drugega zapuščajo.

Zadnjih 25 metrov Weissmüller je pokazal svoj znameniti koncni sprint, podvojil je udarce nog in spredaj ga je dvignilo iz vode kakor motorni coln v polni brzini. Za njim je voda vrela in počasi toda nezadržno jo je potegnil mimo Borgovih obupanih oci. Borg je vlekel in vlekel, metal roke naprej, proc od telesa, zasovražil je svoje ude, ki niso več poslušali njegove volje, vlekel in vlekel in Boy iz Avstralije se mu je neprestano bližal, lagodno in mehko kakor da bi se le malo kopal.

Jonny je na ciljju Borg ima še tri še dva ,se — — en udarec in ko je pogledal na levo, je ravnokar udaril Charlton. Komaj in komaj je šlo.

Prvi Weissmüller 5:04.2, drugi Borg 5:05.6, tretji Charlotn 5:06.6

Čez tri leta so se zopet srečali. Arne Borg je plaval v Amsterdamu leta 1928 točno 1 sekundo hitreje kakor 1924 v Parizu Toda Charlton se je popravil za tri sekunde tako da je nagnal Sveda na tretje mesto. Zmagal pa je tokrat argentinski plavač Zorilla

Charlton je leta 1928 plaval 1500 m celih 40 sekund bolje, kakor leta 1924 v Parizu. Toda tu pa se je Borg popravil za celo minuto in je premagal Avstralca v času 19:51.8 Končno, končno si je vendarle priboril prvo zlato medaljo.

To je bil najsrečnejši dan v življenju velikega švedskega plavača.

Ali je košarka slovenski šport št. 2

Uspehi so vedno zvezani z obiskom kakršnih koli športnih tekem in nastopov. Čim kvalitetnejše ekipe, tem več ima pristašev in navijačev. Tako se je tudi v Sloveniji pričel širiti krog ljubiteljev košarke, ki pa si gledalce pridobiva od tekme do tekme. Ni to samo v Ljubljani, kjer imamo dve ligaški ekipi, ampak smo opazili večje zanimanje gledalcev tudi v Mariboru, Celju itd. Toda prireditelji bodo morali na prihodnjih tekmah pripraviti navodila za nepoučene gledalce, kaj je v igri prav in kaj ne. Tako se starejšim ljudem, ki prvič pridejo na posamezne tekme, ne bo treba uvrščati med pionirje, ki poznajo vsa pravila. Majhna brošurica bi ves ta pereči problem z lahkoto rešila. Ko že govorimo o gledalcih, pa naj povemo še njihove želje. Na igrišču ASK si žele tablo s točnim rezultatom, sedaj, v nekakšnem odmoru, pa kakšno boljšo tekmo. To sta dve zelo skromni želji, katerim bi lahko prireditelji ustregli.

NOVI TALENTI

Že Kosec je na Taboru, ko je pričel z vadbo košarke, gledal na mladino. Že l. 1946. so bile naše ekipe sestavljene večinoma iz mladih igralcev (izjeme Klojčnik, Jug, Kokot, Olivieri, Kosec, Škrlj). Tako je tudi sedaj. Maribor ima mlado ekipo, Celje in Ljubljana pa tudi. Najstarejši igralci v obeh ligaških ekipah so rojeni l. 1928. in to so: Vozelj, Breznik, Mravlje, Fugina in Steiner. Vsi ostali pa so mlajši. Že lani, posebno pa letos, sta se naši vodilni ekipi še bolj pomladili. V ASK igrajo Skrjanc, Kristančič in Jezovšek, pri Železničarju pa lanski mladinci Radmelič in Bezek. Toda tudi naši najmlajši, pionirji, kažejo lep napredek, tako da se nam ni bati, da bi košarka izumrla.

BREZ COPAT IN ŽOG

Marsikdo, ki ne pozna razmer v slovenski košarki, bo rekel, saj fantom nič ne manjka. Toda če bi vedel, da so uspehi naših ekip doseženi skoraj brez sredstev, bi se začudil. Ker poznam samo razmere v ljubljankih klubih, bom omenil samo njihove težave. Nimamo žog, še manj pa copat. Zaradi tega se ne smete čuditi, če kdo igra vso tekmo bos. Težko je z denarjem za vožnje, za copate ga pa sploh ni. Zaradi tega mora naše občinstvo naše uspehe bolj ceniti, saj so doseženi na čisti amaterski podlagi.

AMON BO SPET IGRAL

Kdo se ne spominja tega »košgeterja« Železničarja in najboljšega strelca državne lige 1950? Spomladi zaradi bolezni ni igral, oktobra pa bo zopet nastopil za svoj matični klub. S tem bo dobil Železničar veliko okrepitev, pa tudi igralci večjo moralo. Mogoče bo Železničar v tej postavi uspel ponoviti svoj lanskoletni uspeh v igri s Crveno zvezdo, ki nastopi 17. in 19. oktobra v Ljubljani. Tako bomo imeli Slovenci v svojih vrstah dva najboljša strelca v državi, Amona in Škrjanca.

V MARIBORU IMAJO TUDI DERBY

Ne samo v Ljubljani, tudi v Mariboru ga imajo. V nedeljo sta se srečali ekipi Železničarja in Branika. Zmagali so nepričakovano igralci Železničarja s 54:45. V pomladanski tekmi pa je zmagal Branik s 41:40. Tako sta tudi v Mariboru dva rivala, ki se kosata med seboj, kdo bo boljši. Zaradi tega želimo i Braniku i Železničarju veliko sreče na kvalifikacijskih tekmah za 11. in 12. člana zvezne košarkaške lige. Zanimivo bi bilo, če bi imel še Maribor svojega zastopnika v zvezni ligi. To bi bil obenem tudi dokaz, da se slovenska košarka kvalitetno dviga.

CITAJTE »KOŠARKO«

Nekateri že poznajo ta časopis, nekaterim pa je nabrže glasilo Košarkarske zveze Slovenije še nezano. Izhaja vsake tri tedne v Ljubljani. kupite pa ga lahko pri vseh prodajalcih časopisov. Prinaša zanimive članke o jugoslovanski in inozemski košarki, posebno zanimiva pa je včerajšnja številka, ki je izšla na 6 straneh. Če se hočete s košarko bližje seznaniti, naročite se na ta zanimiv časopis naših košarkarjev.

MLADOST NI VEČ NAJBOLJSA

Poraza v Beogradu (proti Crveni zvezdi in Železničarju) sta potisnila Mladost s prvega na tretje mesto. Vsi strokovnjaki so dvomili v to, da bi ekipa zagrebških študentov lahko ostala ves čas v odlični formi. Kriza je prišla in Mladost, kakor lani in predlanskim, nima več izgledov za boljši plasma, kakor tretje mesto.

Ostala zagrebška kluba, Jedinstvo in Lokomotiva, pa ne bosta prinesla slave zagrebški košarki. Jedinstvo bo ostalo v ligi, Lokomotiva pa je skupno z Egysekom kandidat za izpadanje iz lige .

Tako imamo že sedaj pred koncem lige obe ekipi, ki bosta »sfrčali« iz lige. Po velikih borbah sta se lani plasirali v ligo, letos pa sta zopet izpadli. Videz je, da je rutina premagala mladost.

VOZELJ JE ZADOVOLJEN

Mire Vozelj, kapetan Železničarjeve dvanajstorice, je zadovoljen s plasmajem svoje ekipe, le jezi ga to, da so njegovi dečki izgubili tekmo z ASK. Kljub temu, da imamo še nekaj težjih tekem, mislim da nam četrto mesto ne uide. Imamo zopet Amona, ki nas bo zelo okrepil.

ASK PA TUDI

Tudi druga ljubljanska ekipa, ASK, je zadovoljna s svojim plasmajem. Malo boljše sojenje v Zagrebu proti Mladosti (41:37) bi naš plasma še bolj popravilo. Toda računamo v končni lestvici na 6. mesto.

CRVENA ZVEZDA ALI PARTIZAN

Na to vprašanje je najtežje odgovoriti. Toda ker so igralci Partizana sedaj v boljši formi, računamo na zmago Partizana. Tako bi po našem mnenju Partizan na prvenstveni lestvici zasedel prvo mesto.

NASA PROGNOZA

Zaradi različnih mnenj bomo objavili tudi prognozo, našega uredinka o končnem vrstnem redu na prvenstveni lestvici: 1. Partizan, 2. Crvena zvezda, 3. Mladost, 4. Železničar-Lj., 5.BSK, 6. ASK, 7. Zadar, 8. Železničar-B., 9. Proleter, 10. Jedinstvo, 11. Lokomotiva, 12. Egysek.

LESTVICA ZVEZNE KOŠARKARSKE LIGE

Mladost	16	13	0	3	631:557	26
Crvena zvezda	15	12	1	2	781:494	25
Partizan	15	12	1	2	762:525	25
Železničar Lj.	15	6	3	6	579:558	15
ASK	17	7	1	9	688:706	15
Zadar	16	7	1	8	519:540	15
BSK	15	6	2	7	492:525	14
Jedinstvo	16	6	1	9	671:746	13
Proleter	16	6	0	10	501:779	12
Železničar B.	16	6	0	10	599:779	12
Lokomotiva	16	4	0	12	576:658	8
Egysek	17	4	0	13	637:818	8

V lestvici ni upoštevana tekma med Železničarjem Ljubljana in Zadrom, ker glede te tekme še ni dokončne odločitve.

Dunajski atleti so nas obskali

Atletska reprezentanca Dunaja je imela preteklo nedeljo dvoboj s tržaškimi atleti, katerega je dobila z rezultatom 66:50. Pri povratku skozi Ljubljano je bilo malo pred mitingom domenjeno za medmestni dvoboj v obliki enodnevnega programa. Tekmovanje je bilo zato na hitro organizirano. Atletske prireditve v Tivoliju imajo nekak interen značaj in tudi ta dvoboj kljub lepim borbam ni prinesel pričakovane napetosti. Ljubljanska reprezentanca je bila pojačana s Celjani in sicer s Hancem, Kopitarjem, Lorgerjem in Grabarjem. Izgleda, da ni bila posrečeno sestavljena, vsaj kar se tiče ljubljanskih atletov. Na tekmovanju je bil Kovačič boljši od Opaškarja, ki je tekel v konkurenci. Nastopil ni Wagner, pa tudi Rožman bi lahko tekel 400 m. Tekmovanje v dvobojih ne predstavlja pretežke naloge za sodnike zaradi majhnega števila tekmovalcev, zato se je tudi tu prireditev hitro odvijala. Dunajski atleti so imeli v svojih vrstah nekaj reprezentantov, nekaj boljših atletov pa je tudi manjkalo. Če primerjamo dosežene rezultate v dvoboju in po časopisnih virih, lahko sklepamo, da je ljubljanska atletika danes močnejša od tržaške in približno enako močna kot graška. Dobre discipline tekmovanja so bile tek na 800 m, na 1500 m, tek čez ovire in skok v daljino. Razočarala nas je slaba forma skakačev v višino. Žgalin je sicer preskočil višino 175 cm, Struklju pa se pozna, da je bil na počitnicah precej daleč od stojal in letvice. Miler Janko je to pot metal disk brez konkurence, kjer meče dobro, dočim je že nekajkrat odpovedal v takšnih tekmovanjih, kjer ima opraviti s konkurenco, ki mu je enaka. Pri suvanju krogle bi se lahko mlajši Miler odvadil prezgodaj vleči z glavo, kar mu razbije silo izmeta. Pri gostih nam je močni Struckl pokazal dober način sprinta: močno delo rok, kolena visoko. Tekač na 400 m Blöck ima prožen, elastičen odriv tako, da je bil njegov tek na pogled pravi sprehod. Taktično napačno je zopet tekel Hanc, kar ga je seveda stalo zmago. Tudi tekač na 1500 m Prosinak, je dal zadovoljiv rezultat. 6,92 m za juniorja Kronbergerja je lepa znamka in kaže, da naprava za skok v daljino ni slaba.

TEHNIČNI REZULTATI SO BILI:

110 m ovire: 1. Lorger (L) 15.6, 2. Zimmermann (D) 16.2, 3. Subelj (L) 16,2; **100 m:** 1. Struckl (D) 11,1, 2. Nickl (D) 11,4, 3. Lorger (L) 11.4; **400 m:** 1. Blöck (D) 49.6, 2. Kopitar (L) 52,0, 3. Orehek (L) 53,0; **800 m:** 1. Windhof (D) 1:56.7, 2. Hanc (L) 1:57.2, 3. Vlk (D) 1:58.2; **1500 m:** 1. Prosinak (D) 3:58,0, 2. Kranjc (L) 4:05.6, 3. Pavčič (L) 4:07,6; **5000 m:** 1. Grabar (L) 15:59.4, 2. Elmar (D) 16:08.6, 3. Opaškar (L) 16:14.0; **višina:** 1. Žgalin (L) 175, 2. Schmied (D) 170, 3. Strukelj (L) 165; **daljina:** 1 Kronberger (D) 6,92, 2. dr. Würth (D) 6,84, 3. Span (L) 6.45; **disk:** 1. Miler Janko (L) 46.15, 2. Miler Bogdan (L) 42.79, 3. Halama (D) 40.33; **krogla:** 1. Miler Bogdan (L) 13,54, 2. Sack (D) 12.97, 3. Miler Janko (L) 12.83; **štafeta 4x400 m:** 1. Dunaj 3:25.6, 2. Ljubljana 3:29.9; Končno stanje točk v dvoboju Ljubljana : Dunaj 53:53.

Janez Spindler

Sprehod po atletskem svetu

Atlete Odreda in Kladivarja že dobro poznamo, ostala tri slovenska društva, ki pa tudi tekmujejo v ligi, pa smo premalo seznanili s čitatelji. Glavna moč pri teh treh društvih, ljubljanskim in mariborskim Železničarjem in ljubljanskim Triglavom, leži v tekih. Da se poboljšajo tudi skoki in meti, je ta teden na delu v Ljubljani znani trener Kumar, medtem ko je bil prejšnji teden v Mariboru. Ljubljanski Železničar se je dobro odrezal na slovenskem prvenstvu, zlasti v sprintu, kjer ga zastopata Kopše in Furlan. Mlada atleta bosta napredovala, če bo šlo vse po sreči v tej zagonetni disciplini. Triglavu smo pred kratkim naredili krivico, kajti v tablici se je tiskarski škrat pošalil in je proglasil Pavčiča za atleta iz Trbovelj, kakor tudi njegove klubske tovariše. Nehote se spomnimo tu na Trbovlje, kjer bi lahko začeli z atletiko, saj imajo kar primerno igrišče. Mariborski Železničar pa bo sedaj dobil takšno igrišče, da mu bodo lahko zavidali celo atleti od drugod.

—

Zadeva z Milerjem in Žerjalom se je začela vleči in že se nabirajo celi kupi papirja, dokumentov in spričeval. Govorijo, ti govorijo, oni govorijo, se govori, toda nihče ne ve, kaj je na vsej stvari točnega. Oba imata svoje zagovornike in tožitelje. Izgleda, da se bo stvar zavlekla v pozno jesen, ko bomo že malo oddaljeni od atletike in bomo lahko trezneje presojali dogodke. Vsa sreča je pri tem, da je Jugoslavija na mitingu proti Britancem zasedla obe prvi mesti, sicer bi bilo prelitega že mnogo črnila. Opozorimo pa lahko na prakso, ki je v rabi drugod ob takih priložnostih in kako dosledno se to izvaja. Miler je bil povabljen na izbirno tekmovanje v Zagreb, katerega se ni udeležil. To je bila njegova napaka. Zvezni kapetan mora vedeti, kakšno je stanje moči, poleg tega, da so mu znani rezultati. Primeri za to naj služijo iz olimpijskega leta 1948: svetovni rekorder v teku čez ovire, Dillard se je plasiral na izbirnem tekmovanju kot četrti, zato ni prišel v poštev za olimpiado. Metalec krogle Foinwille je bil četrti, zato ni dobil vozne karte za London. Čeprav sta bila oba svetovna prvaka, nikomur ni padlo niti na misel, da se ne bi udeležil tekmovanja, pa tudi ameriškemu šefu Cromwellu je bilo jasno, da tu ni nobenih sentimentalnosti in da gredo na olimpiado prvi trije in basta! Podoben slučaj je bil tudi leta 1936, ko je najboljši skakač s palico v Ameriki Cornelius Warmerdam zasedel šele četrto mesto in so tako startali v Berlinu Meadows, Graber in Sefton, ki so imeli v tisti sezoni slabše rezultate, a so se bolje plasirali na izbirnih tekmah.

—

V zadnjem času so postavile Zveze določene norme za tekmovanja na slovenskem in državnem prvenstvu. Norme pa so zelo visoko postavljene, tako da včasih prvenstvo ne prinese zaželenega cilja. Tako je bilo z državnim prvenstvom za žene v Varaždinu. V metu krogle jih je nastopilo pet, v teku na 100 m pa šest tekmovalk, kar brez predtekov. Če se že Zveze bojijo previsokih stroškov, naj uredijo to tako, kot so rešili plavači, kateri nimajo več norm, ampak plača Zveza stroške za najboljše štiri ali šest tekmovalcev. Lahko se zgodi, da je nek atlet v formi, dosegel bi na prvenstvu dober rezultat, pa nima norme. Tu torej nekaj ne bo držalo, kar dokazuje tudi nedavno prvenstvo za žene.

PO SLOVENIJI

Hrastnik. Nedavno je bila v Hrastniku končana plezalna šola ki je trajala šest tednov. V tej šoli so alpinisti poleg teoretičnega dela predelali tudi praktično tvarino ki je alpinistom potrebna pri vzponih. Po šoli v kateri so bili večinoma delavci-rudarji, je vodstvo organiziralo v Martuljkovi skupini sedemdnevni plezalni tečaj. Izvršenih je bilo 16 vzponov ki so pokazali da se alpinistika v Hrastniku lepo razvija

Ljubljana. Pred kratkim je fizkulturni kolektiv Tobačne tovarne priredil dvodnevno tekmovanje v atletiki katerega se je udeležilo okrog 20 atletov. Doseženi so bili nekateri boljši rezultati: **krogla:** Babnik 11:45, **palica:** Pugartnik 3 m **daljina:** Ravnikar 5,65. **troskok:** Ravnikar 11.82 **400 m:** Kramar 56.9.

Poreč. Dne 27. avgusta je MTO Ljubljana priredil v Poreču desetdnevni plavalni tečaj za mlade vaditelje iz ljubljanskih telovadnih društev, ki so bili od 15. do 22. avgusta zbrani na vaditeljskem tečaju na Taboru. Tako tečaj v Ljubljani, kakor v Poreču sta dobro uspela in povečala znanje naših mladih vaditeljev.

Ljubljana. Preteklo nedeljo je član II. slovenske lige Sloga iz Ljubljane, premagal enajstorico Ljubelja z visokim rezultatom 7:1. Mlado moštvo Sloge vodi v zahodnem delu II. lige z 22 točkami in doslej še ni izgubilo niti ene tekme. Če bo tako nadaljevalo bo kmalu resen tekmec za vstop v prvo slovensko ligo.

Ali poznate življenje Joea Louisa »črnega bombarderja« iz Detroita?

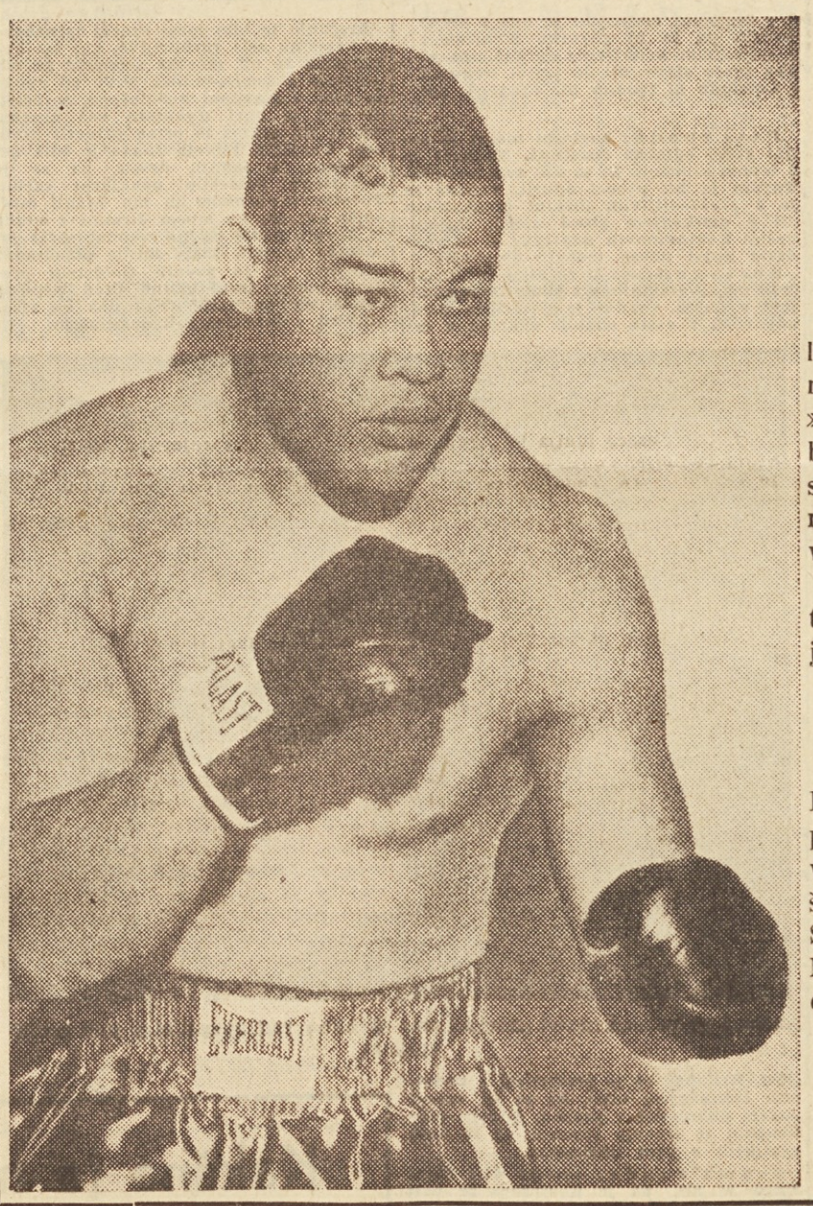

POZOR!

Prihodnji mesec bo začel »Polet« izhajati na šestih, včasih celo na osmih straneh, s posebno »Poletovo prilogo«. V sliki in besedi bomo prinašali zanimivosti iz domovine in inozemstva, reportaže, romane v slikah, novele itd.

Med drugim boste lahko brali tudi roman o življenju največjega boksarja vseh časov

JOEA LOUISA

Izvedeli boste, kako je Joe Louis, ki je s svojimi zmagami po novem vstopu v ring osupnil ves svet, premagal najmočnejše boksarje sveta, kot Maxa Schmellinga, Primo Carnera, Maxa Baera, Tonyja Galenta in druge.

Naročajte se na „POLET“

MARKO RAČIČ, NAŠ ZNANI DRŽAVNI REPREZENTANT, O SVOJIH VTISIH IZ PARIZA

PARTIZAN spada med najboljše atletske klube v Evropi

Kakor smo že pisali, je 8. in 9. t. m. v Parizu tekmovalo 5 klubov na prvem medklubskem evropskem kriteriju, ki ga je organizirala LIFA pod pokroviteljstvom enega največjih franc. športnih dnevnikov »L'Equipe«

Prvotno bi moral tekmovati še nemški klub iz Koblenza ali švedski prvak MAI iz Malmea ali pa Old Boys iz cvice, vendar iz raznih vzrokov, ki jih je »L'Equipe« obsojal v svojem listu, ni bilo nobenega od teh klubov.

Ekipa Partizana je odpotovala v četrtek zjutraj iz Ljubljane s poldrugo uro zamude, kar se nam je dobro maščevalo, ko smo prispeli v Trst, kajti izgubili smo priključek na Orient-Expres.

V Milanu smo se srečali z Mitičem in Palado, ki sta pričakovala svoje žene, nakar so skupno odšli na jezero Como na oddih... V Milanu nas je čakal spalnik, v katerem smo prenočili in prispeli v Pariz v petek zvečer namesto v petek zjutraj.

V soboto dopoldne smo malo pregledali okolico Louvra in Notre Dame, a popoldne smo ob treh že morali na stadion Jean Bouin, ki je precej oddaljen od središča. Zanimanja za to tekmovanje ni bilo ravno veliko, ker je bilo oba dneva okoli 4000 gledalcev (torej nič bolje kot pri nas! — op. ur.). Organizacija je bila površna, urnik ni bil točen, a tudi tekmovanje ni bilo niti zdaleč tako zanimivo kot n. pr. srečanje Jugoslavija : Anglija.

Na splošno smo imeli vtis, da smo na nekem provincialnem mitingu in da ne tekmujemo za točke in prestiž. Že med vožnjo, pa tudi v Jugoslaviji, smo dobili podatke o rezultatih skoraj vseh tekmovalcev RCF, PUC ter SF iz Galamatesa. Izračunali smo, kako bi izgledal »papirnati kriterij« in videli, da smo na papirju samo za eno točko boljši od PUC. Propozicije so namreč dopuščale samo enega tekmovalca na disciplino in to v vsaki disciplini drugega, razen v štafetah. Točkovanje 6, 4, 3, 2, 1. To je bilo sporočeno tudi kolektivu, da bi se tekmovalci zavedali resnosti srečanja.

Pariški časopisi so posvečali največ pozornosti Ottenheimerju in celo zahtevali da teče 1500 m z El Mabroukom. Omenjali so v naslovih tudi imena naših rekorderjev Sabolovića, Mihaliča, Šegedina, Brnada, Dimitrijevića in Gubijana. Največ izgledov za končno zmago so dajali Partizanu, a upali so, da nam bodo vsi trije najboljši francoski klubi trd oreh.

Prvi dan smo zmagali samo v treh disciplinah (10,000, kopje in 4x100 m), a Dimitrijević je postavil nov državni rekord v skoku v višino (195 cm) Francoski rekorder Thiam je bil popolnoma enakovreden našemu skakaču, o katerem se je Sion, ki je poznan kot velik strokovnjak, izrazil zelo pohvalno.

Na 400 m je Sabolović tekel po zunanji progi in je vsled ostrega začetka na koncu popustil, tako da ga je Sidi v finišu prehitel z dobrim rezultatom 48,3. Na 1500 m El Mabrouk ni imel v Ceraju resne konkurence, a je pretekel progo zelo težko in krčevito v času 3:53.4.

Na 10.000 m je Mihalič že v prvem krogu vodil za 50 m in je prehitel vse tekmovalce več ko za en krog (450 m), nekatere celo za 2 in 3 kroge. Čas, ki ga je dosegel, je samo 8 desetink sekunde slabši od rekorda. V krogli je Krupalija dosegel svoj letošnji najboljši rezultat (14,33), a Vujačić je drugega tekmovalca pustil več kot 10 m daleč za seboj.

V štafeti 4x100 m je zmagal Partizan v postavi Račič, Sabolović, Brnad, Stanković z rezultatom 42,4 in prekrižal račune Italijanom, ki so veljali za favorite.

Drugi dan smo začeli slabše, saj je PUC v prvih dveh disciplinah izravnal stanje točk. Drugi dan smo dosegli 6 zmag.

Presenečenje za nas in publiko je bil poraz Ottenheimerja na 800 m, v glavnem zaradi slabe taktike. Prvih 400 m je pretekel v času 59,0 in zato ga je hitrejši Francoz v finišu prehitel za desetinko sekunde (1:54.3). V tekih na 5000 in 3000 m (steeple-chase) sta naša tekmovalca tekla brez konkurence in zmagala s povprečnimi rezultati. Presenečenje je napravil Dušanović, ki je višino 390 cm preskočil v prvem skoku in pustil za seboj Breitmana in Chevillarda z istim rezultatom. Izven konkurence je Sion skočil 4 m. Ker nismo imeli metalca za disk, je moral metati Gubijan, ki je bil četrti z 39.48, a Berec je sigurno zmagal s 50.65. Zanimivo je, da je tekmovalec PUC vrgel le 15.20. Brnad zaradi slabega zaletišča in utrujenosti ni mogel skočiti 7 m, a je bil kljub temu prvi s 6,98.

Presenečenje za Francoze je bila zmaga Partizana v štafeti 4x400 m, ker so nas v prognozah predvidevali šele za četrte. Po prvi in drugi predaji smo bili na tretjem mestu, potem je Račič kot tretji tekač predal palico drugi, a Sabolović je v zadnjih metrih prehitel borbenega Camusa. Rezultat 3:17,8 predstavlja nov državni klubski rekord (prej Partizan 3:18,4).

Najboljše čase v štafeti so dosegli Sidi 47,5, Martin du Gard 48,2, Sabolović 48.5, Camus 48,9 in Račič 49.0.

Končni rezultat je bil zelo ugoden za nas, ker smo zmagali za 20 točk razlike pred PUC (86 — 66). Tretji je RCF 64, četrti SF 53 in peti Galamatese 49 točk.

Zanimivo je, da so vsi dnevniki v naslovih objavljali neuspeh Ottenheimerja in da je zmaga Partizana bila razvidna samo na koncu člankov, kjer je bil objavljen končni vrstni red.

V ponedeljek so nas Francozi vodili po Parizu in v Versaille, bili smo v naši ambasadi na zakuski, v torek pa smo se vrnili v domovino vsi, razen Ottenheimerja, ki je odšel v Göteborg, da se pomeri z najboljšimi tekači na svetu na 1500 m.

Na povabilo Partizana pride v Jugoslavijo 20. t. m. RCF, ki bo najprej tekmoval v Celju, nato pa v Subotici ali Novem Sadu ter 28 in 29 septembra v Beogradu, okrepljen s petimi ali šestimi najboljšimi tekmovalci Francije.

Marko Račič

Pričela se je slovenska košarkarska liga

V zahodni skupini najboljše Poljane, v vzhodni pa Železničar [Mb]

Pred desetimi dnevi se je pričel jesenski del republiške lige v košarki, ki je razdeljena v dve skupini, vzhodno in zahodno. V vzhodni skupini se je povzpel na prvo mesto mariborski Železničar, ki je z visokim rezultatom premagal domačega Branika. V zahodni skupini pa vodijo Poljane s 4 točkami naskoka pred ekipo ljubljanskega Železničarja, ki tekmuje izven konkurence. Do sedaj so bile odigrane tele tekme:

Vzhodna skupina: Železničar M. : Železničar C 90 : 26, Železničar M. : Branik 54 : 45;

zahodna skupina: Železničar G. : Domžale 46 : 30, Železničar Lj. : Poljane 55 : 43, Železničar Lj : Domžale 54 : 28, Poljane : Rudar 44 : 43, Železničar G. : Poljane 45 : 45, Rudar : Železničar Lj. : 20 : 0 p. f. Poljane : Domžale 71 : 20.

LESTVICA VZHODNE SKUPINE:

Železničar M.	4	3	0	1	241:141	6
Branik	3	2	0	1	217:147	4
Železničar C.	3	0	0	3	108:278	0

ZAHODNA SKUPINA:

Poljane	9	7	1	1	566:299	15
Železničar Lj.	8	6	0	2	261:224	11
Železničar G.	7	4	1	2	239:216	9
Rudar	7	3	0	4	199:245	6
Sloga	4	0	0	4	71:133	0
Domžale	7	0	0	7	133:352	0

MLADINSKO PRVENSTVO FLRJ V KOŠARKI

Čačak, 16 sept. V petek se je pričelo v Čačku četrto mladinsko prvenstvo Jugoslavje v košarki, na katerem sodelujejo: prvak Srbije Borac iz Čačka, drugoplasirani Srbije Partizan iz Beograda, prvak Hrvatske Duga Resa iz Duge Rese ter prvak Slovenije ASK iz Ljubljane. Mladi košarkarji ASK so edina ekipa, ki že četrtič zaporedoma sodeluje na državnih prvenstvih.

V prvi tekmi so košarkarji ASK premagali ekipo prvaka Hrvatske Dugo Reso z rezultatom 43:36. Koše za ASK so dali: Lampič 26, Debevec 6, Bizjak 4, Ambrož 2 in Pertot 5.

Košarkarske tekme v Carigradu

Carigrad, 16. sept. Sinoči se je v Carigradu pričelo tekmovanje najboljših košarkarskih ekip v Evropi, med katerimi sodeluje tudi jugoslovanska košarkarska reprezentanca. Odigrani sta bili dve tekmi, ki sta se končali s temi rezultati: Francija : Italija 44 : 30, Turčija : Avstrija 33 : 31.

V sredo zanimivo srečanje

V sredo ob 20. uri bo na igrišču Ljuba Šercerja v Šiški zanimivo košarkarsko srečanje med najboljšimi igralci Bežigrada in Šiške. Ker v obeh ekipah nastopajo samo igralci obeh zveznih ligašev Železničarja in ASK, si velja to srečanje ogledati. Za Šiško bodo igrali: Kristančič, Vračko, Dvoržak, Feguš, Radmelič, Bezek, Ciglar in Brumen. Za Bežigrad pa Fugina, Mravlje, Vozelj, Šerbec I in II, Juvan, Dev, Rant, Tosič, Magister Miler, Remic Brdnik in Daneu.

Blejski plavalci so zmagali

V Crikvenici je bil 11. in 12. t. m. mednarodni plavalni troboj med klubi »Thalwil« iz Züricha ter Bledom in Crikvenico. Zmagali so Blejčani s 173 točkami pred Crikvenico (152 t.) in »Thalwilom« (149 t.). Najlepši uspeh je dosegel Tratnik z Bleda na 200 m prsno (2:55.9), ki se je uvrstil me dnajboljše tekmovalce na tej progi v državi. Tudi Zajč Vera je z rezultatom 1:31.2 na 100 m prsno med najboljšimi v letošnji lestvici. Pač pa se tekmovalcem Bleda pozna, da nimajo trenerja in da letos niso vzeli treninga resno. V bodoče jim bo treba posvetiti več pozornosti.

Na waterpolo turnirju je zmagalo moštvo »Thalwil«, druga je bila Crikvenica, tretji Bled.

Nekateri boljši rezultati s troboja:

Moški — 400 m prosto: 1. Schneider (T) 5:52.4, 2. Juretič (B) 5:54.0; **100 m hrbtno:** 1. Šoič (C) 1:18.4, 2. Jarc (B) 1:23.0; **200m prsno:** 1. Tratnik (B) 2:55.9; **100 m prosto:** 1. Juretič (B) 1:07.0. — **Ženske — 100m prsno:** 1. Zajč Vera (B) 1:31.2, 2. Jesenovec Andreja (B) 1:35.0; **100 m prosto:** 1. Vaterlaus (T) 1:16.4, 2. Bočkaj (C) 1:17.6; **100 m hrbtno:** 1. Vaterlaus (T) 1:29.4, 2. Zeman (B) 1:32.1, 3. Jesenovec (B) 1:36.0.

Poraz in dve zmagi Radničkega v Zahodni Nemčiji

Beograjski boksarski klub Radnički je imel svoj prvi dvoboj na turneji po Zahodni Nemčiji v četrtek 6. t. m. v Koburgu, kjer se je srečal z boksarji domačega kluba. Zmagali so zasluženo domačini z rezultatom 15:5.

V nadaljevanju turneje boksarske ekipe Radničkega iz Beograda v Zahodni Nemčiji so beograjski boksarji v nedeljo v Weidenu premagali domači klub z rezultatom 11:9. V soboto zvečer pa so si priborili zmago z enakim rezultatom v Kemptenu.

SPORTNI DOGODKI v BREŽICAH

V nedeljo je bila v Brežicah prvenstvena namiznoteniška tekma II. slovenske lige med Razlagom iz Brežic in Rudarjem iz Idrije. Zmagal je Razlag 9:1. Prijateljski dvoboj ženskih ekip istih moštev se je končal z zmago Rudarja 3:2. Na teniškem prvenstvu Brežic l. 1951 je v finalu za člane Kosta premagal Šepca 2:6, 6:2, 6:1. Prvenstvo parov sta dobila Kosta in Šepec. V prvenstvu mladincev je Rues premagal Bregoviča 6:6, 7:5, 6:3. — Kegljaški dvoboj Razlag in Franka iz Zagreba se je končal z zmago Razlaga 228 : 196.

Prognoza za 45. kolo športne stave

Borac : Crvena zvezda	2	
Mačva : Sarajevo	2	x
Spartak : Dinamo	2	
Partizan : BSK	1	x
Hajduk : Vojvodina	1	
Proleter (O.) : : Rabotnički	x	1
Metalac : Zagreb	1	
Vardar : Dinamo	1	
Velež : Radnički	x	1
Odred . Proleter (Z)	1	
Željezničar : Kvarner	1	
Tekstilac : Rudar	1	x
Radnički (B) : Blau-rot (N) boks	1	
Budućnost : Bokelj	1	
Trepča : Timok, srb. liga	x	2

Odlični rezultati v Stockholmu

V Stockholmu je bilo veliko mednarodno tekmovanje, na katerem so bili ob zelo ugodnih vremenskih razmerah doseženi nekateri odlični rezultati. Na 1000 metrov je Sved Aberg za 0.2 sekunde premagal Nemca Ulzheimerja z 2:24.0, 3. Hagerman (N) 2:25.4, 4. Sten (Š) 2:25.8. V metu kladiva je Norvežan Strandli s 57.78 m premagal Nemca Storcha 57.55 m. Na 2 milji je Belgijec Reiff dosegel drugi najboljši čas na svetu 8:50.0 za svetovnim rekordom (Hagg 8:42.8), drugi pa je bil Nizozemec Slijkhuis 8:55.0. V ostalih disciplinah so bili doseženi naslednji rezultati — **200 m:** Mangseth (Nd) 22.5, **400 m:** Haas (N) 48.0, Eckfeldt (Š) 48.9 **milja:** Deutschlander (N) 4:14.6, **5000 m:** Saksvik (No) 14:35.8, **400 m ovire:** R. Larsson, Eriksson oba 53.4, **palica:** Lundberg 4.10 m, **troskok:** Moberg 14.35 m, **krogla:** Arvidsson (vsi Š) 15.11 m.

Henry Eriksson, olimpijski zmagovalec leta 1948 na 1500 m, je sklenil dokončno zapustiti aktivno udejstvovanje v atletiki.

Taipale 3000 m v 8:16.0

Ilmari Taipale je po nedavno doseženem novem finskem rekordu 3:47.8 na 1500 m poskušal na tekmovanju v Kouvoli izboljšati tudi finski rekord 8:10.4 na 3000 m, ki ga ima Koskela, vendar se mu to ni posrečilo, dosegel pa je vseeno odličen rezultat 8:16.0, s čimer je zasedel drugo mesto na letošnji evropski lestvici.

Denisenko 4.37 m s palico

Nov sovjetski rekord v skoku s palico 4.37 m je postavil Denisenko na tekmovanju v Kijevu. Prejšnji rekord 4.30 m je imel Ozolin. Ob priliki prvenstva v Minsku na 10.000 m je 6 tekačev doseglo čase pod 31 minut: Kazancev 30:21.8, Semenov 30:23.6, Popov 30:27.0, Požidaev 30:41.0, Anufriev 30:53.0, Saltikov 30:55.0. V metu krogle je Heino Lipp postavil nov evropski rekord 16.98 m, Gliitgelka pa je vrgel 16.42 m. Na 4×400 m so Pilaga, Iljin, Bondarenko in Litnev postavil nov sovjetski rekord 3:14.2.

Novi nizozemski rekordi

Henk Visser je postavil novi nizozemski rekord 7.48 m v skoku v daljino, s čimer je zasedel prvo mesto na letošnji evropski lestvici. Prejšnji nizozemski rekord 7.37 m je imel De Boer od leta 1928. Drugi novi nizozemski rekord je dosegel Nico Lutkeveld z 68.24 m v metu kopja in tako izboljšal svoj 12 let stari rekord za 1,12 m.

Nikkinen vrgel kopje 75.92 m

Na raznih tekmovanjih v Švedski so bili doseženi nekateri izvrstni rezultati v metu kopja in kladiva ter na 800 m. V Oerebru je Wolfbrandt zmagal na 800 m z 1:50.4 pred Abergom 1:51.0, v metu kopja je Finec Nikkinen dosegel najboljši letošnji rezultat v Evropi s 75.92 m, v metu kladiva pa je Strandli (Norveška) z 58.29 m premagal Nemca Storcha 56.25 m. V Borasu je Ulzheimer (N) z 1:50.2 na 800 m premagal Norvežana Boysena 1:50.4.

Prvenstvo Švice v dviganju uteži

V Le Locle je bilo prvenstvo Švice v dviganju uteži, na katerem so v posameznih kategorijah zmagali — peterolja: Magnenat 240 kg, peresna: Glaser 257.5 kg, lahka: Rudmi 300 kg, srednja: Mast 310 kg, težja srednja: Dossenbach 330 kg, lažja težka: Bugster 305 kg, težka: Perdrisat 310 kg. Razen nekaterih manjših izjem, bodo prvaki sodelovali na svetovnem prvenstvu od 26. do 28. oktobra v Milanu.

Novi svetovni prvaki v motorizmu

V Monzi pri Milanu je bilo zadnje v vrsti tekmovanj, ki so veljala za pridobitev naslova svetovnega prvaka v motorizmu v posameznih kategorijah — 125 ccm: na 100, 800 km je zmagal Carlo Ubbiali na Mondialu s 44:26.2 (povprečno 136,104 km na uro, 250 ccm: na 126.000 km je zmagal Lorenzetti Enrico (oba Italija) tudi na Mondialu z 52:34.6 (povprečno 143.790 km na uro), 350 ccm: na 151,200 km je zmagal Geoffrey Duke (V. Britanija) na Nortonu s 57:29.3 (povprečno 157.778 km na uro), 2. Kavanagh 57:30.4, 3. Brett (oba na Nortonu) 58:10.7, 4. Doran, 5. Armstrong oba 58:50.3, 6. Coleman (vsi na AJS) 58:51.0; 500 ccm: na 201.600 km je zmagal Alfredo Milani (I) na Gileri z 1;11:24.3 (povprečno 169.392 km na uro), 2. Masetti 1;12:13.1, 3. Pagani (oba na Gileri) 1;12:14.2, 4 Duke (na Nortonu) 1;12:31.8, 5. Ruffo na Guzziu 1;12:51.9, 6. Doran (na AJS) 1;12:52.4; prikolice: na 100,800 km je bil prvi Albino Milani (I) na Gileri z 42:01.0 (povprečno 143,943 km na uro), 2. Oliver 42:01.4, 3. Harris (oba na Nortonu) 42:42.4. Vse povprečne hitrosti so obnem novi rekordi prog. Po tem tekmovanju so postali novi svetovni prvaki v posameznih kategorijah naslednji — 125 ccm: Carlo Ubbiali na Mondialu; 250 ccm: Bruno Ruffo (oba I) na Guzziju; 350 in 500 ccm: Geoffrey Duke na Nortonu; prikolice: Eric Oliver (oba V. B.) na Nortonu.

Američanka Chadwick preplavala drugič Kanal La Manche

32-letna Američanka Florenze Chadwick iz Kalifornije je v noči od ponedeljka na torek navzlic megli ter zelo neugodnim morskim in vremenskim razmeram preplavala Kanal La Manche iz Anglije v Francijo. Chadwickova je odplavala iz Dovera ob 22 uri 27 minut proti francoski obali, nekoliko bolj severno od Cap Griz Neza pa je priplavala ob 14.49 uri. Že lani je preplavala s francoske na angleško obalo v 13 urah in 30 minutah, dočim je tokrat potrebovala 16 ur in 22 minut. Chadwickova je prva ženska, ki ji je uspelo preplavati Kanal v obeh smereh.

Arene nova francoska rekorderka na 100 m crawl

Na plavalnem tekmovanju v Marseillu je Josette Arene postavila nov francoski rekord 1:07.3 na 100 m crawl in tako izboljšala stari rekord Giselle Vallerey za 0.2 sekunde. Njen rezultat je letos četrti na svetu.

Larsson 100 m v 56.8!

Sved Göran Larsson je dosegel dva nova odlična rekorda na 100 m in 100 m crawl s 56.9 in 56.8. Rezultat na 100 m je letos drugi najboljši na svetu (Kadas 56.3), na 100 y pa je peti za Americanom Clevelandom 48.6, Sholesom 50.1, Donovanom 50.5 in Nugentom 50.6. Nadaljnje švedske rekorde so dosegli — **100 y prsno:** Uhlin 1:03.2, **400 m prsno:** Rask 5:44.3; **ženske — 100 m hrbtno:** Vestesson 1:18.9, **200 m prsno:** U. B. Eklund 3:02.4.

Eriku Christophersenu je skoraj na isti dan, kakor pred 10 leti, ko je Ranghild Hvegerjeva (Danska) postavila svoj svetovni rekord 20:57.0 na 1500 m crawl, kot prvem Dancu uspelo doseči boljši rezultat od časa Hvegerjeve. Novi danski rekord Christophersena je 20:56.2.

Teniški turnir v Benetkah

Na teniških igriščih Lido di Venezia se je minuli teden začel medanrodni turnir, na katerem so sodelovali zastopniki 14 držav, med njimi tudi naši igralci Mitič, Palada in Petrovič. Glavna disciplina na turnirju je bilo tekmovanje moških parov za trofejo »Targhe Volpi«, na katerem so lahko sodelovali le pari sestavljeni od igralcev iste narodnosti.

Po prvih predkolih posameznikov, v katerih so nastopili samo slabši igralci, so naši tekmovalci z uspehom zaključili prve borbe. Palada je premagal Avstralca Tregonninga 6:2, 6:2, Mitič Italijana Lucchetija 6:1, 6:0, Petrovič pa Italijana Pirroja 6:0, 6:1. Ostali zanimivejši rezultati so bili: Viera (Braz.) : van Meegeren (Ni) 6:4, 5:7, 6:3, Washer (B) : Weiss (Arg.) 6:2, 6:4, Cucelli (I) : Cöpfert (N) 6:3, 6:3, Merlo (I) : Geelhand (B) 6:0, 8:6, Ampon (Filipini) : M. Del Bello (I) 8:6, 6:1, Garrett (ZDA) : Belardinelli (I) 6:2, 13:11. V osmini finala je edini nadaljnji uspeh med našimi igralci dosegel Palada z zmago nad najboljšim Italijanom Crcellijem, dočim sta Mitič in Petrovič kot posameznika izpadla iz nadaljnjega tekmovanja. Rezultati so bili: Garrett : Prouse (I) 6:3, 6:2, Palada : Cucelli 6:2, 6:2, Ampon : Blonquist (Š) 6:2, 6:1, Lasher : Gori 7:5, 6:2, Merlo : Mitič 1:6, 6:4, 6:3, Drobny (E) : Petrovič 6:2, 6:4, Davidsson (Š) : Wilton (Ni) 6:2, 6:2; **četrtfinale:** Merlo : Drobny 4:6, 6:2, 6:2 (!), Washer : Palada 6:1, 6:1, Davidsson : Garrett 6:1, 6:2, Ampon : R. Del Bello (I) 6:0, 6:0; **polfinale:** Washer : Merlo 3:6, 6:0, 6:2, Davidsson : Ampon 6:0, 11:13, 6:1. Finale bo jutri.

V tekmovanju moških parov za »Targhe Volpi« je naš par Mitič-Palada izgubil proti prvemu francoskemu paru Borotra-Remy 1:6, 3:6, 5:7. Med presenečenji je treba še omeniti zmago tretjega italijanskega para Gori-Caccia nad prvim nemškim parom von Cramm-Göpfert 1:6, 6:1, 6:4, 6:2 ter uspeh Nizozemcev Wiltona in Krijta nad prvim belgijskim parom Washer-Gelhand 6:2, 9:7, 7:5.

Pokal je osvojil egiptski par Drobny, Černik z zmago v finalu nad Italijanoma Cucellijem in M. Del Bellom 6:4, 6:2, 6:4

Saar : Švica B 5 : 2 (1 : 1)

Bern, 16. sept. Pred 6000 gledalci je danes nogometna reprezentanca Saara premagala B reprezentanco Švice 5:2 (1:1). Sodil je Italijan Carpani.

Zürich : Berlin 3 : 2 (3 : 2)

Zürich, 16. sept. Nogometna reprezentanca Züricha je danes premagala reprezentanco Berlina 3:2 (3:2).

MEDNARODNE športne VESTI

Italija: Nizozemska 11 : 1

V Meranu je Italija v trodnevnem teniškem srečanju premagala Nizozemsko 11:1. Edino zmago za Nizozemsko sta dosegla Wilton in Krijt nad italijanskim parom Belardinelli-R. Del Bello, ker sta se Italijana predala pri stanju 1:6, 6:2 zaradi poškodbe Belardinelija.

Teniški turnir v Atenah

Na teniškem turnirju v Atenah je Filipinec Ampon v finalu posameznikov premagal Francoza Destremeuja 6:4, 7:5, 7:5, pred tem pa v polfinalu Brazilca Viero 6:1, 6:3, 6:4, dočim je Destremau premagal Iftikarja (Pakistan) 7:5, 6:0, 4:6, 6:1. V ostalih disciplinah so zmagali — **posameznice:** Bolton (Avstralija) : Heiss (Arg.) 4:6, 6:3, 6:1, **moški pari:** Cucelli-M. Del Bello (I) : Washer-Geelhand (B) 6:2, 6:2, 5:7, 9:7, **ženski pari:** Bartlett-Hoahing (V. B.) : Patorni-Gregoire (Fr) 6:1, 6:3.

Finska : Francija 115 : 99 v atletiki

Helsinki, 16. sept. V dvodnevnem atletskem dvoboju včeraj in danes je reprezentanca Finske nepričakovano premagala Francijo s 16 točkami razlike, dočim so Finci vodili po prvem dnevu 64:43 točk. Končni rezultat dvoboja je 115:99 točk za Finsko. Na tekmovanju sta bila postavljena nova francoska rekorda in sicer je Malik skočil v troskoku 14.87 m, Legrain pa je vrgel kladivo 51.71 m. Nov finski rekord je postavil Back na 400 m s 47.7. Zmagovalci v ostalih disciplinah prvega dne: *400 m ovire:* Lindberg (Fi) 54.0, *1500 m* El Malbrouk 3:49.6, *100 m:* Valmy (oba Fr) 10.5, *kopje:* Nikkinen 70.99 m, *10.000 m:* Koskela 30:49.8, *palica:* Olenius 4.15, *krogla:* Perko 14.91 m, *troskok:* Hirtunen (vsi Fi) 15.12 m, *4×100 m:* Francija 42.0, Finska 42.1

»Grand Prix de Nations«

Paris, 16. sept. V veliki mednarodni kolesarski dirki »Grand Prix de Nation« na 140 km dolgi progi je zmagal Švicar Hugo Koblet s 3;31:50 pred Faustom Coppijem (I) 3;32:58, Bartonom (F) 3;33:51 in Van Estom (Ni) 3;38:42.

Norveška : Danska 2 : 0 (2 : 0)

Oslo, 16. sept. V reprezentančnem nogometnem srečanju je danes Norveška premagala Dansko 2:0 (2:0).

SLOVENSKA NOGOMETNA LIGA

Železničar (Lj) : Železničar (Mrb) 1 : 1 (1 : 0)

Ljubljana, 15. sept. Danes popoldne sta se na igrišču Železničarja v Šiški srečali moštvi obeh Železničarjev. Tekma sama je bila sicer borbena, vendar ves čas nezanimiva. Niti eni, niti drugi niso prikazali lepe igre, razen nekaterih posameznikov. V moštvu Železničarja iz Ljubljane je bil nedvomno najboljši Sočan kot srednji krilec ter Žumber, ki je pokazal predvsem izvrstno igro z glavo. Pri Mariborčanih pa se je odlikoval levi napadalec, ki je tudi z učinkovitim strelom izenačil rezultat. Za Ljubljančane je bil uspešen Sočan iz enajstmetrovke. Sodil je brez večjih napak Grošelj iz Ljubljane.

Krim : Branik 2 : 1 (1 : 1)

Nafta : Korotan 3 : 0 p. f.

Ob derbyju Primorje : Ilirija 4 : 3

Pokazali so srčnost in požrtvovalnost

»Poglejte to borbenost, to voljo in te poteze starih veteranov«, tako so vzklikali številni gledalci na današnji nogometni tekmi starih veteranov nekdanje Ilirije in Primorja.

Številno občinstvo, ki je danes napolnilo stadion Odreda, je bilo prepričano, da ne bodo sledili tako zanimivi tekmi, kakor smo jo kasneje videli. Že precej neokretni nogometaši Ilirije in Primorja so se po temeljitih predpripravah danes po petnajstih letih ponovno srečali na zelenem polju. Res je, da nismo videli one hitrosti, ki jo more nuditi mlad in vešč nogometaš, toda motil bi se vsakdo, ki bi mislil, da danes ni šlo zares. Tako belo-zeleni — Ilirijani, kakor črno-beli — Primorjaši, so hoteli ljubljanskemu občinstvu ponovno pokazati svoje sposobnosti in borbenost, nad katero se je pred tolikimi leti navduševalo i staro i mlado. Tudi danes so se navijači enih kakor drugih strnili v posamezne skupine in obujali spomine na pretekle dni. Stal sem poleg Osrečkega, igralca Odreda, ki je ves čas tekme

»Uh, kakšen strel«, tako je vzkliknil navdušen pristaš nekdanje Ilirije, ko je Vane Doberlet zares idealno streljal kot. Pa zopet drugič: »Poglejte, kakšne so poteze Janežiča, Bertonclja in Ježa, saj to je naravnost idealna šola za igralce Odreda, ki prav v šestnajstercu zapravljajo najpovolnejše priložnosti za gol!«

Bila je še vrsta zanimivih in večkrat napetih situacij pred enim kakor drugim golom, kar je številno občinstvo večkrat nagradilo z burnim odobravanjem. Današnje srečanje je predvsem mladina spremljala z velikim zanimanjem in ob koncu tekme ugotavljala: če so včasih igrali nogomet tako srčno in borbeno, kakor danes, zakaj ne bi bilo tega tudi v bodočnosti. Marsikdo je danes pozorno sledil kretnjam igralcev obeh moštev. Nekajkrat je Osrečki vzkliknil: »Zares, sedaj vidim, da so včasih zares znali izvrstno igrati nogomet!«

Ilirija: **Malič, Žitnik II., Verovšek, Košenina, dr. Varšek, Zupančič, Lado, Unterraiter, Zupančič — Pikič, Grintal, Žitnik I., Doberlet.**

Primorje: **Jančigaj (Starc), Jug Vinko, Zavrl (Pupo), Zemljak, Slamič, Pišek Matija (Janez), Janežič, Pupo, Bertoncelj II., Jež (Makovec), Uršič.**

Mladinski mednarodni atletski dvoboj Jugoslavija : Avstrija 80:45

Naša atletika ima v mladini solidne temelje

Naši mladinci so se predstavili kot ekipa, ki ima že precej znanja v tehniki, bili pa so tudi boljši od gostov v pogledu kondicije, moči in hitrosti. Pripomniti pa moramo, da v Avstriji registrirajo mladince samo do 19., dočim pri nas do 20. leta. Zato je bila avstrijska ekipa nekoliko prikrajšana. Verjetno pa je, da bi bila naša zmaga tudi v enakopravnih pogojih le za malenkost nižja.

Dopoldanski disciplini (kopje in kladivo) sta pokazali, lepe mete, pri katerih sta se zlasti odlikovala oba naša metalca kladiva in vsi štirje kopjaši, ki so vsi vrgli preko 50 m. Kopitar celo s tehniko, ki nas spominca na Fince. Kopje je bilo težko 800 gr (seniorsko), kladivo pa 5 kg. Nekdo iz občinstva je pripomnil, da so naši metalci »pravi kerlci«. Kopje je bilo kovinsko in težišče ni bilo na pravem mestu, kar je povzročalo metalcem težave (čeprav se je na tribuni blestel velik napis: »Slovenijašport vam nudi vse športne potrebščine«) in bi si ob takšni priložnosti želeli zares vsaj eno kopje, ki bi bilo primerno za mednarodna srečanja. Rezultati bi bili tudi boljši, če ne bi bilo tekališče tako obupno mehko in če bi imeli atleti več časa za koncentracijo. Občinstvo je pazljivo spremljalo tekmovanje in je še po končanih tekmah nagradilo posameznike s ploskanjem.

TEHNIČNI REZULTATI:

110 m ovire: 1. Lorger (J) 15.1, 2. Michitsch (A) 15.2, 3. Grandič (J) 15.6. 4. Wicher (A) 16.3; **100 m:** 1. Benjak (J) 11.2, 2. Horvatič (J) 11.3, 3. Blech (A) 11.5, 4. Hundsdorfer (A) 11.6; **400 m:** 1. Grujič (J) 52.0, 2. Milanovič (J) 52.6, 3. Haweika (A) 54.1; **1000 m:** 1. Mugoša (J) 2:32.7 2. Beier (A) 2:36.2, 3. Dittner (A) 2:36.6; **2000 m:** 1. Futo (J) 5:45.0, 2. Pandurovič (J) 5:47.4, 3. Schislinger (A) 5:51.8, 4. Permes (A) 5:57.6; **štafeta 4 x 100 m:** 1. Jugoslavija 44.7 (Lorger, Benjak, Hribar, Horvatič), 2. Avstrija 45.0 (Urban, Hundsdorfer, Blech, Kronberger); **krogla:** 1. Živojinič (J) 14.11, 2. Gavrilovič (J) 13.84, 3. Kronberger (A) 13.28, 4. Russi (A) 11.98; **disk:** 1. Krnjajič (J) 51.29, 2. Medjihradsky 1. Krnjajič (J) 51.29, 2. Medjihradsky (J) 44.15, 3 Russi (A) 41.13, 4. Lukaschek (A) 38.85; **kladivo:** 1. Tatič (J) 51.51, 2. Mijatovič (J) 51.08, 3. Lukaschek (A) 41.11, 4. Videnski (A) 40.62; **kopje:** 1. Kopitar (J) 55.18, 2. Kronberger (A) 52.62, 3. Bauer (A) 51.52, 4. Faget (J) 50.92; **višina:** 1. Dugandjija (J) 173, 2. Marjanovič (J) 170, 3. Muchitsch (A) 170, 4. Kristan (A) 165; **palica:** 1. Vehovar (J) 3.50, 2. Mladenovič (J) 3.30, 3. Bauer (A) 3.20, 4. Lukaschek (A) 3.00; **daljina:** 1. Kronberger (A) 6.71, 2. Seljakovič (J) 6.47, 3. Benjak (J) 6.24; Končno stanje točk Jugoslavija 80, Avstrija 45

Janez Špindler

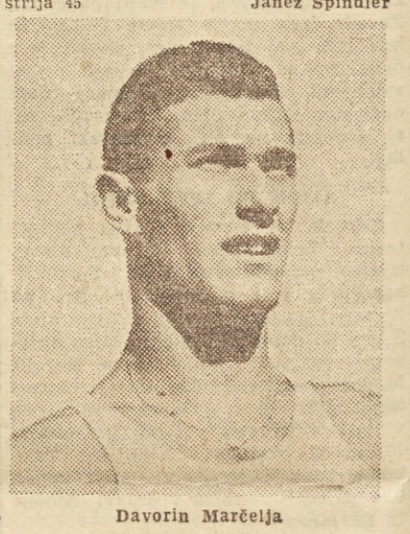

Davorin Marčelja

DROBNE ŠAHOVSKE

Brzoturnirja za avgust na Jesenicah se je udeležilo 27 igralcev. V finalu je zmagal S. Vrhovec (LUŠK) s 7 točkami pred Štrumblom 6½, Misjakom in Stražišarjem 5½ itd.

Ray „Sugar" Robinson je spet svetovni prvak v srednji kategoriji

Prišel je veliki dan! Živahnost v ameriški metropoli je bila v sredo že zjutraj zelo velika, v športnih krogih pa se ni govorilo o ničemer drugem, kakor o »borbi stoletja«. V slikovitem ameriškem žargonu so se spraševali, ali je Robinson že na višku svoje slave, ali je prišel trenutek njegovega zatona, ali pa se mu v Londonu ni zgodilo nič drugega, kakor preprosta nezgoda.

Ray in Randy sta bila v času tekmanja oba v odlični fizični kondiciji. Pred odhodom na tekmanje jima je morala poročnica napraviti pot, da sta lahko prišla v prostore Boksarske zveze. Robinson je tehtal 71,220 kg, Turpin pa 72,150 kg, to je nekoliko več, kakor je predvidevali. Angleški mulat je prišel na tekmanje skoraj tešč, ker je zjutraj zavžil le malo čaja. Nasprotno pa je Sugar obilno zajtrkoval: poleg čaja je pojedel dve trdo kuhani jajci s prženim krompirjem in pol kozarca pomarančnega soka.

Tekmanje so izvršili ob veselem razpoloženju med fotografiranjem in prisrčnim stiskanjem rok. Angleški novinarji so veselo pozdravili svetovnega prvaka, želeč mu veliko srečo.

Takoj po tekmanju sta se oba boksarja vrnila v svoja hotela ter odšla pozno popoldne samo za eno uro na sprehod v družbi nadzornikov civilne policije.

V pričakovanju začetka srečanja med Robinsonom in Turpinom, je prispela iz Chikaga novica, da se je zgodil incident v prostorih »Stake Lake Theatre«, kjer bi moral imeti televizijski prenos dvoboja. Tri ure pred pričetkom prenosa se je že pred gledališčem gnetla množica 1500 navijačev ter vrata s silo, potem ko je razbila troje težkih steklenih vrat, mnogi med tistimi, ki so vrli, so bili brez vstopnic, vendar je uprava gledališča razgnala, da jim ne bo izgnala.

Bilo je vroče, toda nekoliko megleno vreme. Na Polo Groundsu v New Yorku se je zbralo nad 65.000 gledalcev, ki so prisostvovali povratnem srečanju med Turpinom in Rayem Sugarjem Robinsonom. To je bilo največje število gledalcev na kateremkoli boksarskem srečanju po vojni. Organizator Jim Norris računa, da znašajo dohodki nad 725.000 dolarjev, kar je doslej najvišji izkupiček v zgodovini boksa na srečanju, ki ni bilo v težki kategoriji. Vendar je Norris prepričan, da bodo skupni dohodki tega srečanja narasli nad milijon dolarjev. Najmanj 300.000 dolarjev bodo namreč zaslužili kinematografi, 25.000 dolarjev pa so dobili za televizijske prenose v 14 gledališčih enajstih ameriških mest.

Po odigranju angleške in ameriške himne je sodnik pozval na sredo ringa Turpina in Robinsona. Bilo je točno 3.20 po našem času in se je tako srečanje začelo z dvajsetimi minutami zamude.

Potek borbe

Prva runda: že v prvih sekundah se je začel besen spopad. Robinson je napadel iz bližine s hitrimi serijami udarcev v telo. Turpin je odgovoril in zadal dva najmočnejša udarca v tej rundi, to je dva desna crocheja v čeljust. Protinapadi so se nadaljevali hitro in silovito do konca runde.

Druga runda: Robinson je sedaj planil in si uspel zagotoviti lahno prednost navzlic močnim protinapadom Turpina, ki je dajal videz, da se varuje. Britanec je ponovil močan levi udarec v obraz, Robinson pa je takoj nato udaril s trdim levim udarcem v jetra. Nekaj sekund pred koncem runde je Sugar zadal zelo močan udarec z desnim crochejem v čeljust Turpina, ki je pokleknil na tla, vendar se je takoj dvignil, ne da bi sodnik začel šteti.

Tretja runda: Robinson, ki je čutil, da ima zmago že v rokah, je boksal z veliko naglico. Posrečili so se mu izvrstni desni crocheji v telo in Turpin se je stresel. Vendar ni popustil in je odgovoril trdo ter uspel zadati dva silovita leva udarca v obraz, ki sta povzročila Robinsonu precej težav. Toda slednji je ponovno napadel in si spet utrdil prednost, napadajoč z močnimi levimi udarci v telo.

Četrta runda: Borba je bila res vznemirljiva in je bilo vse občinstvo na nogah. Ritem je nato popustil, toda protinapadi so bili še vedno trdi. Robinson je dosegal točke tako z levimi direkti, takor tudi s crocheji na srednji razdalji. Turpin, ki je izgledal bolj zmeden, je vendarle zadal nekaj crochejev ob koncu runde.

Peta runda: angleški mulat je sedaj začel odločno reagirati. Napadal je z levimi crocheji, ki so bili zelo nevarni. Turpin je bil precej odkrit, vendar se je s presenetljivim nizkim izmikanjem ali z umikanjem glave nazaj, izognil večini Robinsonovih udarcev, ki je vendarle zadal nekaj močnih drochejev.

Šesta runda: V začetku je Turpin trdo udaril Robinsona s silovitim crochejem v obraz, vendar je Američan takoj odgovoril z vrsto enakih udarcev v čeljust. Britanec se je producíral z izvrstnim izmikanjem tako, da so šli mnogi udarci Robinsona v prazno. Siloviti protinapadi iz srednje razdalje so se nato zaključili v prid Robinsona.

Sedma runda: splošni vtis okoli ringa je bil, da je Robinson že bolj utrujen kakor nasprotnik. Clinchi so bili v resnici številnejši. Robinson je napadel s sijajno in hitro vrsto crochejev v obraz z obema rokama, Turpin pa je zgrešil dva leva direkta, vendar je s tretjim zadel cilj. Proti koncu runde je Turpin začel napadati, toda ni udarjal preveč temeljito.

Osma runda: Britanec je izgledal vedno učinkovitejši in borbenejši. Dosegal je točke z dolgimi levimi direkti, Robinson pa je odgovarjal z levimi crocheji. Borba je postala zmedena. Ponovil se je dvoboj z levimi direkti. V zavlačevanju sta nasprotnika le plesala drug okrog drugega in se smejala.

Deveta runda: Robinson je sedaj imel dovolj čisto prednost po točkah. V protinapadu iz srednje razdalje je Turpin zadal silovit desni udarec v čeljust. Robinson ga je nato ustavil z levimi direkti in silovito napadel z udarci z obema rokama. Britanec pa je odgovoril z levimi crocheji.

Deseta runda: Robinson je temeljito napadel in spravil mulata v težave ter slednjič zmagal s tehničnim knockoutom.

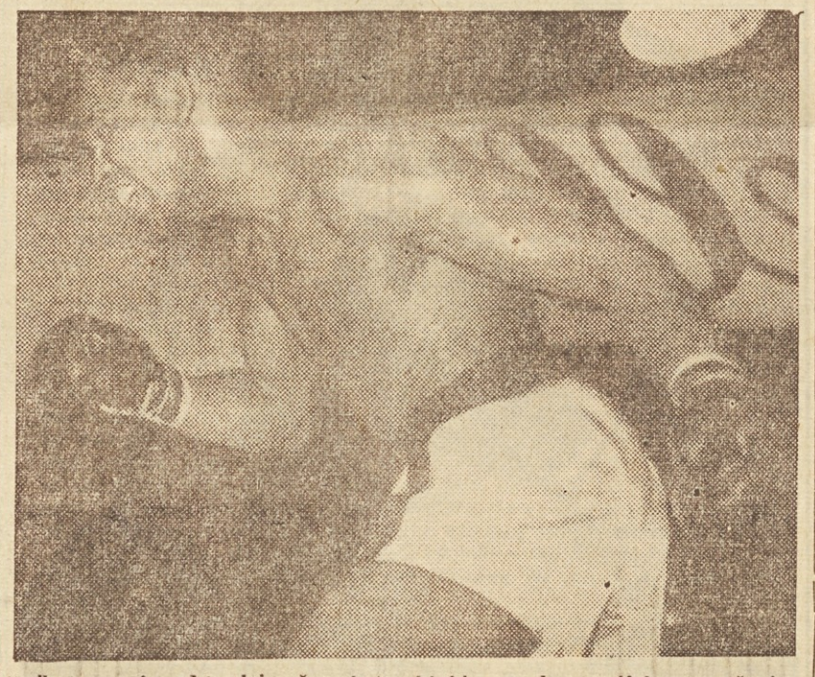

Najbrže ga ni med bralci našega lista, ki bi se rad spoprijel s tem črnim vragom

Evropsko prvenstvo v odbojki

Pariz, 16. septembra — Sinoči se je v Parizu pričelo evropsko prvenstvo v odbojki, na katerem nastopata tudi moški in ženski reprezentanci Jugoslavije. Včeraj in danes so bili doseženi tile rezultati:

Moški: Romunija : Francija 3:0, Portugalska : Nizozemska 3:1, ZSSR : Italija 3:0, Jugoslavija : Portugalska 3:0.

Ženske: Poljska : Jugoslavija 3:1, Poljska : Italija 3:0, Jugoslavija : Bolgarija 3:0. Bolgarska reprezentanca ni nastopila, tako da so jugoslovanske tekmovalke zmagale brez borbe.

Nogometna prvenstva evropskih držav

ITALIA. — **2. kolo:** Atalanta : Spal 1:0, Bologna : Napoli 1:4, Fiorentina : Novara 1:1, Lazio : Udinese 3:1, Legnano : Juventus 0:3, Milan : Lucchese 4:0, Padova : Como 0:2, Palermo : Internazionale 1:1, Torino : Pro Patria 2:0, Triestina : Sampdoria 1:0 — **Lestvica:** Como, Milan 4, Juventus, Palermo, Internazionale, Napoli 3 točke itd.

AVSTRIJA. — **4. kolo:** FAC : Vienna 4:2, LASK : Kapfenberg 1:0, Wacker : Austria 3:6, Blauweiss : Admira 3:6, Simmering : Sturm 1:1, Rapid : Wr. Sportklub 10:3, GAK : FC Wien 4:1. — **Lestvica:** LASK, Austria 8, Admira, Rapid, Wacker 6 točk itd.

FRANCIJA. — **4. kolo** je bilo v četrtek, v vseh tekmah pa so zmagala domača moštva. Danes je bilo **5. kolo:** Nice : Strasbourg 2:1, Lille : Le Havre 1:3, Reims : Metz 2:0, Nimes : Lens 4:1, Marseille : St. Etienne 3:10, Nancy : Roubaix 0:2, Sochaux : Rennes 5:1, Sete : Bordeaux 1:0, Lyon : Racing 1:1. — **Lestvica:** Roubaix 9, Metz 8, Lyon, Racing 7 točk itd.

ŠVEDSKA. — **7. kolo:** Gais : Malmö 2:5, Atvidaberg : Norrköping 0:1, Jönköping : Djurgarden 0:1, Hälsingborg : Örebro 1:2, Degerfors : Göteborg 0:2, Elfsborg : Raa 2:0. — **Lestvica:** Malmö 14, Norrköping 13, Göteborg 9 točk itd.

ŠVICA. — Zaradi tekme B-reprezentance s Saarom je bila samo preostala tekma **2. kola:** Bellinzona : Lugano 0:2. — **Lestvica:** Basel, Lugano 6, Zürich 5 točk itd.

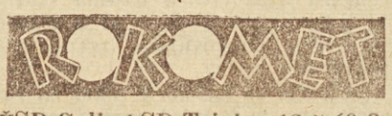

ŽSD Celje : SD Triglav 12:5 (6:3)

Kakšna je moč avstrijskega nogometa?

Dunajčani imajo strah pred nemško enastorico. Anglija, Italija in Jugoslavija so močnejši, Nemci pa nevarnejši nasprotnik. Ahilova peta Avstrijcev je desna zveza

Prihodnjo nedeljo se bo srečala izbrana avstrijska enajstorica prvič po vojni z nemško državno reprezentanco. Ob tej priložnosti je poslal znani graški novinar W. Pennitz za »Polet« posebno poročilo, ki ga v prevodu v celoti priobčamo.

Graz, v septembru. Avstrijska nova nogometna sezona je pravkar stara tri kola. Prvi počitniški prah je že otresen z nog, znani dunajski mojstri nogometa pa se počasi, toda vztrajno približujejo polni formi. To je seveda prišlo ravno o pravem času, kajti že prihodnjo nedeljo, 23. t. m., stoji pred nami resna in prav nič prijetna naloga: prvo povojno srečanje z Nemčijo na Dunaju. O tem, zakaj se prav tega srečanja v Avstriji tako bojimo, pa pozneje.

Avstrijska državna enajstorica, ki sta jo pred tremi leti sprejela pod svoje peroti Walter Nausch, eden izmed slavne garde »Wunderteama«, in trener Frühwirt, je dosegla zadnja leta lepe uspehe, ki so avstrijskemu nogometu prinesli spet nekdanji sloves. Tako so bili Madžari na Dunaju premagani s 3:2 in 5:3, Italija s 5:1 in 1:0, Skotska z 1:0 in Glasgow s 4:0 pa sta tudi dobila na Dunaju mučni lekciji. In slednjič lahko k temu dodamo še uspeha nad jugoslovansko enajstorico (5:2 in 7:2), ki jo danes v Avstriji bolj cenimo kot katerokoli drugo v Evropi.

CRVENA ZVEZDA, DINAMO, PARTIZAN ...

Pri nas imamo dovolj vzrokov, klub obema zmagama (ki sta sicer izpadli nekoliko previsoko), da jugoslovanski nogomet prav resno cenimo. Ne smemo končno pozabiti, da sta bila Crvena zvezda in Partizan prva inozemska kluba, ki sta najboljša avstrijska kluba Rapid in Austrio na domačih tleh po vojni gladko premagala. In kar je treba pri vsem tem še najbolj občudovati, je dejstvo, da zmagi nista bili priborjeni, temveč priigrani, to se pravi, doseženi s tistim orožjem, ki je bilo dolga desetletja najmočnejša sila dunajskega nogometa. In slednjič smo pred dobrim tednom dni izvedeli, da Austria in Wacker nista požela proti Crveni zvezdi, Partizanu in Dinamu nobenih lavorik.

NEMČIJA — NEVAREN NASPROTNIK

Toda povrnimo se nazaj na prejšnjo temo. Rad bi pisal o tem, zakaj smatramo v Avstriji prav Nemce za posebno neprijetne nasprotnike, ko je vendar znano, da lahko Anglija, Madžarska, Italija in Jugoslavija igralsko znatno več nudijo. In prav v borbi s temi »veličinami« so si Avstrijci v zadnjih letih pridobili sloves »najboljšega moštva na kontinentu«. Torej ni pomislekov, da bi lahko Nemci to enajstorico sredi Dunaja premagali? Zares ima Walter Nausch danes vec kakor enajst prvovrstnih igralcev na razpolago in lahko mirno zaupa v vigrano moštvo. Toda dunajski umetniki okroglega usnja so še vedno ostali »zvezde«, ki jih je možno hitro spraviti iz tira, samo če zna nasprotnik dobro pokrivati in svoja krila pravilno uporabiti. In prav tu so Nemci največji mojstri. V zadnjih 15 letih se je skoraj vedno pokazalo, da so Nemci za avstrijske nogometase res nekakšno »strašilo«. Zato bi bilo popolnoma zgrešeno poučenjevati 23. september.

SKRBI Z NAPADOM

Ob času, ko pišem to poročilo za »Polet«, avstrijska enajstorica še ni dokončno sestavljena. Toda zelo verjetno je, da zvezni kapetan Nausch ne bo delal prevelikih eksperimentov. Za vratarja pridela v postev poleg Zemana (Rapid), ki trenutno trpi na poškodbi prsta na roki, v postev kot rezervi se Nausch (Rapid) in Schweue (Austria), 20-letni veličan z izredno odzivnostjo. Za obrambo pridejo v postev trije igralci: Happel (Rapid), hitri in trdi Kowanz (Austria) ter Rocki (W. Sportclub), ki zaradi dalješega odmora se ni v polni formi, verjetno pa bo zaradi svoje taktične zrelosti drugovat Happlu. Dobrih krilcev ne manjka. Hanappi, največja nada dandanašnjega dunajskega nogometa, njegov klubski tovariš Gernhardt, eksplozivni Brinek (Wacker) in mladi Schleger (Austria) pridejo najbolj v postev. Srednji krilec bo nedvomno Oewirk, ki ga je angleški tisk na »Britanskem festivalu« označil kot najboljšega ofenzivnega srednjega krilca vseh časov. In napad? Tu ima Nausch največ skrbi, kajti za desno krilo ni trenutno nobenega primernega igralca. Decker (Vienna) je poškodovan, Riegler (Rapid) je izven forme. Zanimiv bi bil tudi poskus z Hanappijem kot desno zvezo, kajti Rapidovec je izvrsten strelec in dribler. Odločitev bo padla med naslednjimi možnostmi: Melchior I (Austria) — Wagner (Wacker) — Huber (Austria) — Stojaspal (Aust.) — Probst (Rapid) ali Melchior — Hanappi — Wagner — Stojaspaal — Aurednik (Prob).

Ta enajstorica, kadar resno zaigra, mora vsekakor Nemčijo z lahkoto premagati. Kako pa bo na igrišču, je seveda še veliko vprašanje, ob katerem izbrana dunajska enajstorica narahlo vzdrgeta ...

Willi Pennitz.

Državno atletsko prvenstvo je dalo slabe rezultate

TEHNIČNI REZULTATI I. DNEVA: **100 m:** 1. Pecelj (CZ) 10.8, 2. Brnad (P) 11.0, 3. Jovančič (CZ) 11.2, 4. Miškovič (P) 11.5, 5. Popov (CZ) 11.6; **110 m ovire:** 1. Zurkovič (SP)