LIST ZA TELESNO KULTURO

POLET

Številka 16

Leto XXI

LJUBLJANA, 18. aprila 1966 – Cena 80 par (80 starih dinarjev)

KONČAN JE PRVI DEL V. EVROPSKEGA PRVENSTVA V NAMIZNEM TENISU

POMOTA ZVEZNEGA KAPETANA: ŠURBEK BI MORAL ZAMENJATI MARKOVIĆA

Švedska ponovno moštveni prvak Evrope v moški konkurenci – Madžarska osvojila zlato medaljo pri ženskah – Za Jugoslavijo bron pri moških in deveto mesto za ženske – Presenečenje prvenstva SZ – Jugoslovani težko pričakujejo borb v igrah posameznikov – Za bralce Poleta poroča z Londona naš sodelavec Peter Dular

WEMBLEY, 16. aprila. — Prvi del letošnjega evropskega prvenstva v namiznem tenisu je torej za nami. Prvak Evrope v moški konkurenci je postalo moštvo Švedske, ki je premočno premagalo moštvo Sovjetske zveze z rezultatom 5:2. Finalna borba moških ekip je potekala v znamenju popolne premoči Švedov. Najboljši igralec zmagovitega moštva je bil dosedanji evropski prvak Johansson, ki je z osvojitvijo treh točk odločilno pripomogel k zmagi svojega moštva. Tudi Alser je ponovno pokazal, da sodi v sam evropski vrh kvalitetnega namiznega tenisa. V moštvu SZ je bil vsekakor najboljši mladi Armenec Sarkojan, ki je s svojo blestečo igro in silovitim odporom v igri proti Johanssonu navdušil 4000 glavo množico, ki se je danes zbrala na stadionu v Wembleyu. Tako se je ponovil Malmö iz leta 1964, ko je prav tako Švedska z zmago nad Jugoslavijo doživela enak uspeh.

DVOBOJ JE POTEKAL TAKOLE:

V prvi borbi je sovjetski igralec Sarkojan premagal z 2:0, nato je Alser z zmago nad Gomoskovom z 2:0 izenačil dvoboj v točkah na 1:1. V srečanju Amelin — Johansson je slednji prikazal blestečo igro in povedel Švedsko v vodstvo z 2:1. Dvoboj Gomoskov — Bernhard je spet povečal upe sovjetz zmago ponovno izenačil rezultat ia 2:2. Tu pa se je tudi zaustavila uporna borba sovjetskega moštva, ki je potem klonilo po vrsti dvakrat Johanssonu in še enkrat Alserju.

JUGOSLAVIJA NI IZPOLNILA PRIČAKOVANJ

Jugoslavija je po lahkih zmagah nad Luxemburgom, Finsko in Italijo v prvem kolu popolnoma zasluženo premagala v drugem kolu še moštvo ZRN s 5:1, ČSSR s 5:4 in končno Romunijo s 5:3 in tako osvojila tretje mesto v Evropi. Edino moštvo, ki je premagalo Jugoslavijo je bila SZ, ki je drugi dan prvenstva dobesedno razbila jugoslovansko vrsto, ki ni bila dovolj pripravljena na tako močnega nasprotnika. Razen tega je v tej edini, toda za naše moštvo tako odločilni borbi, razen Vecka in Korpe igral Marković, ki s svojo igro ni več kos mladim ofenzivnim igralcem SZ.

Še isti dan je naše moštvo slavilo svojo prvo pomembnejšo zmago proti ZRN, saj je odpravilo to izredno dobro ekipo s 5:1, kjer je edino igro izgubil Marković s Schöllerjem, ki ga je to pot prvič premagal, čeprav je bil Nemec najboljši Evropejec na SPENTU (osvojil je četrto mesto).

Drugi dan je Jugoslavija igrala proti ČSSR in jo po dolgotrajni

Nadaljevanje na 12. strani

ATLETSKI MITING V NOVI GORICI

DRŽAVNI REKORD URBANČIČEVE

Nova Gorica, 17. aprila. — Že včeraj zvečer je dalo slabo vreme slutiti, da danes ne bo nič s četrtim republiškim meddruštvenim mitingom. Zjutraj pa se je nenadoma vreme zboljšalo in marljivi funkcionarji so pripravili zelo uspelo prireditev. Na startu smo videli nekatere odlične slovenske atlete iz Ljubljane, Celja, Kočevja in domačine. Pogrešali smo tekmovalce iz Maribora in Kranja. Z rezultati smo lahko zadovoljni. To še posebej velja za Urbančičevo, ki je v metu kopja dosegla z 52,98 m nov državni rekord in ga izboljšala kar za cel meter. (Tudi prejšnji rekord je imela Urbančičeva z 51:96). Solidna sta bila Vivod in Pikula. Slednji je le za 19 cm zgrešil svoj slovenski rekord v krogli. Omeniti moramo še mlajše, med katerimi zaslužita vso pozornost mlajski mladinec Novak in starejši mladinec Žorž, ki se je v skoku v daljino močno približal magični meji 7 m. Kot na vseh prireditvah, je bil tudi tokrat boj za prehodni pokal AK Gorica. Branko Vivod si je za svojih 206 cm priboril 1188 točk in zato po presledku enega leta že tretjič osvojil to lepo trofejo. Drugi je bil Pikula, ki je zbral 1064 točk, na tretjem pa Urbančičeva s 1059 točkami. Pohvaliti moramo še Lazarja, našega znanega reprezentanta v veslanju, ki se je izkazal v teku na 3000 m in ki mu atletika služi kot dopolnilni šport.

Rezultati — moški 100 m: Pungerčič (Lj) 11,1, Hočevar (Lj) 11,2, **300 m:** Milošević (Kl) 37.7, Krnel (Lj) 37,9, **1000 m:** Mole (O) 2:37,1, Božič (Lj) 2:44,6, **3000 m:** Lazar (O) 2:37,1, Popovič (O) 9:47,5, **višina:** Vivod (Kl) 206, Novak (N. G.) 190, **daljina:** Žorž (N. G.) 681, Jerman (Kl) 642, **kladivo:** Bukovec (Kl) 38,22, Marvič (N. G.) 22,42, **krogla:** Pikula (Kl) 16,46, Djurica (Kl) 14,39, **kopje:** Rojk (Lj) 57,57, Novak (Lj) 50,30, **4 × 100 m:** Ljubljana 45,7, Odred 47,2.

Ženske — 60 m: Bole (Lj) 8,3, 2.—3. Jerman (Kl) 8,5 in Ramšak (Lj), **80 m ovire:** Ramšak (Lj) 12,9, Cej (N. G.) 13,0, **daljina:** Ramšak 484, Magišta (Lj) 451, **višina:** Cej (Lj) 148, Papler (O) 130, **kopje:** Urbančič (Kl) 52,98 (nov državni rekord), Zver (N. G.) 32,18, **krogla:** Papler (O) 9.78, Zver (N. G.) 7.96, **4 × 100 m:** Ljubljana 57,0.

A. Franko

PRVA ZMAGA NAŠIH KOŠARKARJEV V ČILU

Antofagasta, 17. aprila. — Jugoslovanski košarkarji so odlično začeli na neuradnem svetovnem prvenstvu v Čilu. V okviru predtekmovanja v skupini, ki tekmuje v Antofagasti, so Jugoslovani z odlično igro premagali Panamo z rezultatom 84:59 (44:31). Tekma je bila ostra in večkrat zelo groba. Jugoslovanski košarkarji so dokazali, da se po pravici uvrščajo med favorite tega turnirja. Izredno je igral Ivo Daneu, zlasti v obrambi in zaradi takšnega načina igre so Panamci poskušali srečo z meti od daleč. Seveda pa jim ni šlo od rok in zato je Jugoslavija zasluženo visoko zmagala. Najučinkovitejši strelec je bil Rajković, ki je dosegel 25 košev.

Ostali rezultati: Brazilija : Paragvaj 80:55 (39:29), Španija : Argentina 81:70 (39:30), SZ : Portorico 54:51 (23:21), Bolgarija : Peru 70:51 (32:19), ZDA : Mehika 71:64 (34:22).

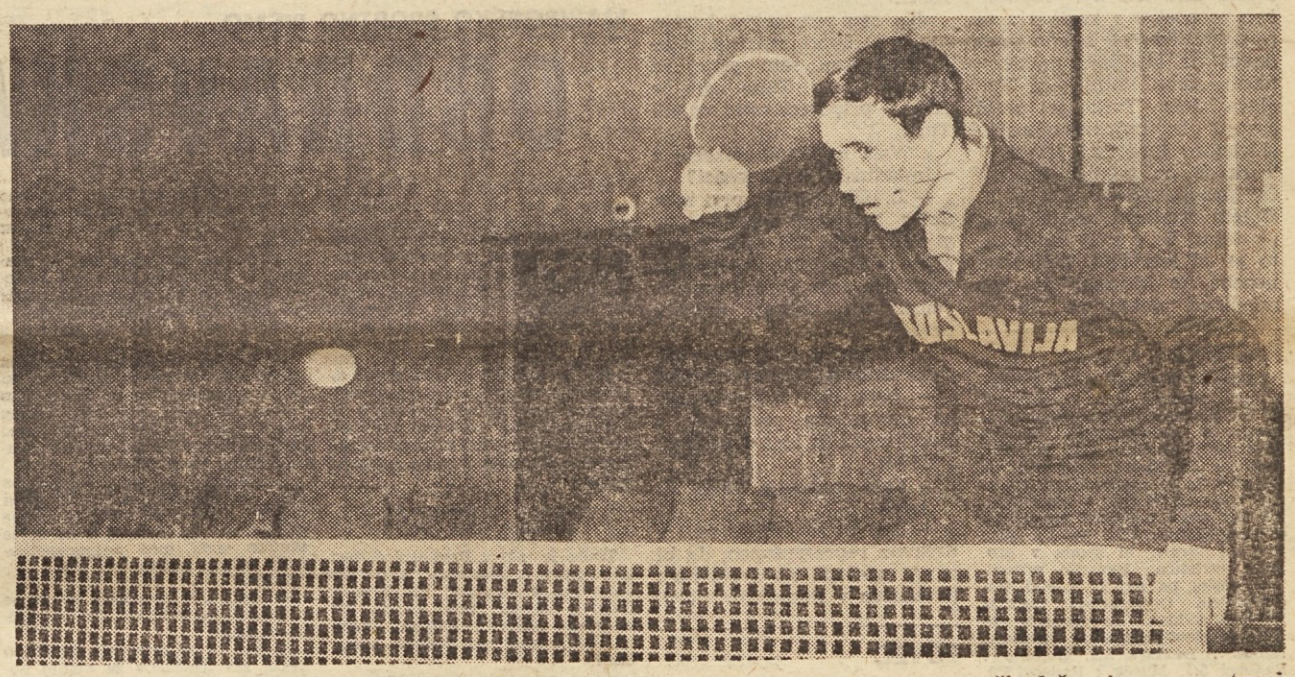

Dragotin Šurbek si je s svojim nastopom v Londonu zagotovil stalno mesto v naši državni reprezentanci.

MIRO CERAR POŠKODOVAN

LJUBLJANA, 17. aprila. — Včeraj in danes sta poročala radio in tisk, da se je Miro Cerar laže poškodoval v avtomobilski nesreči pred hotelom Lev. Zvedeli smo, da poškodbe niso težje kljub temu, da je bil naš šampion nekaj časa v nezavesti. Danes nam je dežurni zdravnik v vojaški bolnišnici povedal, da je Cerar izven vsake nevarnosti, da se kar dobro počuti, vendar bo kljub temu ostal nekaj dni na zdrav-

PETROSJAN – SPASKI 1,5 : 1,5

Tri partije dvoboja za svetovno šahovsko prvenstvo, trije remiji (od 37 do 50 potez dolžine) in rezultat 1,5:1,5, taka je bilanca prvega tedna velesrečanja Petrosjan — Spaski. Po kombinirani laično-strokovni presoji pa bi vsakršno vodstvo starega šampiona Petrosjana bilo veliko bolj upravičeno, kajti samo neuigranosti se najbrž lahko »zahvali«, da ni realiziral prednosti, ki so mu jih kar naprej ponujale pozicije. Pri tem je celo dvakrat vodil črne figure, pa vendarle dajal ton partijam. Toda na drugi strani zasluži tudi Spaski vso pohvalo za hladnokrvnost in iznajdljivost v pozicijah, v katerih bi marsikoga zagrabila panika, s tem pa tudi kal poraza. Obeta se torej hud boj, v katerem mislita partnerja »razpravljati« do nadaljnjega o pozicijah karokanskega in damsko gambitnega kova. Tako vsaj sta začela izbirati otvoritve. Se bo ta teden, ko bodo na sporedu spet tri partije (Petrosjan je dvakrat beli in samo enkrat črni!) že kaj spremenilo, se bo »monotonija« remijev in ravnotežja v rezultatu razbila? Bo Petrosjan še kar naprej boljši, vendar neučinkovit, in način igre, ki ga izbira Spaski, spet taktika ali kaj drugega? Sicer pa: Petrosjanu se nikamor ne mudi, njemu so remiji voda na mlin tja do 12:12, ko ostane še naprej vladar šahovskega Olimpa za dobo treh let; zato bo moral prej ali slej Spaski porušiti mir. Toda to je že tveganje, zlasti, če sedi na drugi strani Petrosjan.

KOLESARSKA DIRKA PO JADRANSKI MAGISTRALI

ŠKERLJ (ROG) V ODLIČNI FORMI

Zadnje preizkušnje naših reprezentantov pred dirko Praga–Varšava–Berlin – Med moštvi najboljši Hiporex iz Pulja – Zvezni kapetan Petrović in trener Zvone Zanoškar sestavila reprezentanco za Dirko Miru

ŠIBENIK, 17. aprila — V petek se je začela v Makarski in danes končala v Šibeniku tradicionalna etapna kolesarska dirka po jadranski magistrali. Nastopili so naši najboljši kolesarji, dirka pa je bila zanimiva tudi zato, ker sta prav po današnji zadnji etapi sestavila zvezni kapetan Petrović in zvezni trener Zvone Zanoškar našo reprezentanco, ki bo sodelovala na tradicionalni amaterski kolesarski dirki Praga — Varšava — Berlin.

Danes so kolesarji, ki jih je bilo koli 50, startali v Makarski in vozili do Splita v dolžini 65 km. Zmagal je Živković, član Beograda s časom 1:41.5 pred Čubrićem iz Kraljeva. V isti skupini so privozili na cilj še Valčić, Kalan, Škerlj, Fonović in Hvastija. Le nekaj sekund zatem je privozil na cilj Škerlj, ki je obdržal rumeno majico.

Popoldne je bila na sporedu zadnja etapa od Splita do Šibenika v dolžini 85 km. Že iz starta se je kmalu oddvojila skupina s favoriti. Iz glavnine se je odlepila skupina: Šebelić, Pocrla in Petelinkar. Ti tekmovalci so tudi prvi privozili na cilj. Samo pet sekund za njimi so v hudem sprintu pretrgali ciljno vrvico vsi favoriti dirke, med katerimi so bili Bilić, Valenčić, Škerlj, Fonović itd. Najboljši na tej dirki je bil Škerlj, ki je tudi osvojil prvo mesto.

Rezultati — Split — Šibenik (86 km): Šebelić (S), Pocrla (S), Petelinkar (Rog) vsi v času 2:33:30. Sledijo Živković (Bgd), Bilić (P), Fonović (P), Valenčič (R), Boltežar (O), Škerlj (R), itd. vsi v času 2:33:35.

V generalnem plasmaju je med posamezniki osvojil prvo mesto Škerlj (R) 12;22:08; sledijo: 2. Fonvić (P) 12;22:23, 3. Bilić (P) 4. Valenčič, 5. Čubrić vsi isti čas; med ekipami je zmagal Hiporex (Pulj), pred Rogom z minuto zaostanka, dalje Odred, okoli 3 min. zaostanka itd.

Takoj po dirki sta zvezni kapetan Petrović in trener Zanoškar sestavila reprezentanco za največjo amatersko dirko. Moštvo sestavljajo: **Škelj, Valenčič, Boltežar, Ukmar, Čubrič in Živković.** Menimo, da je moštvo dobro sestavljeno, s pripombo na račun Živkovića, ki ni dorasel za takšno dirko.

DINAMO : OLIMPIJA 3 : 3 (2 : 1)

SLOVENSKI ŠPORTNI MOZAIK - SLOVENSKI ŠPORTNI MOZAIK -

RAZGOVOR Z RAJKOM ŽIDANOM

ZMERAJ GA SPREMLJAJO POŠKODBE

Rajko Židan, študent I. letnika VŠTK je član atletskega kluba Olimpije iz Ljubljane. Že preteklo sezono je Rajko dosegel nekaj dobrih rezultatov in je z 18 leti postal član slovenski mladinske atletske reprezentance. Malo je manjkalo in postal bi tudi član državne vrste, toda to mu je preprečila težja poškodba.

Kako si začel tekmovati na atletski stezi?

— Na nekem srednješolskem tekmovanju sem zmagal v teku na 200 m in znani trener Olimpije Ovković Gustav me je povabil na trening.

Kako dolgo se že ukvarjaš z atletiko in kakšni so tvoji najboljši rezultati?

— Od dneva, ko sem prvič obul sprintarice pa do danes je minilo dve leti. Moje dosedanji najboljši rezultati: 100 m — 11,4; 200 m — 23,2; 400 m — 50,9; 1000 m — 2:33.0.

Do sedaj si nastopil že na mnogih tekmovanjih, katera so ti najljubša?

— Na republiškem mladinskem prvenstvu 1966 sem si priboril naslov prvaka. Z veseljem se spominjam tudi državnega prvenstva za člane v Beogradu, kjer je štafeta Olimpije osvojila dve tretji mesti, član te štafete sem bil tudi jaz.

Želje?

— Kot vidite, sem poškodovan in želim si, da bi se hitro vrnil na atletsko stezo in tam dosegel še boljše rezultate, še posebej v teku na 400 in 800 m. S. S.

RAZGOVOR Z NOVIM SLOVENSKIM PRVAKOM V KEGLJANJU

OD POSTAVLJALCA KEGLJEV DO PRVAKA

Skoraj neopazno je šlo mimo nas letošnje republiško prvenstvo v kegljanju za posameznike, ki je bilo pred dnevi na kegljišču na Jesenicah. Član kranjskega Triglava Jože Turk je prvič osvojih to najpomembnejšo slovensko lovoriko. Mladi J. Turk je po poklicu električar pri ELEKTRO v Kranju. S tem športom se je začel ukvarjati že v rani mladosti, to je od leta 1953. Zelo lepe uspehe je dosegel že kot mladinec, nekaj pa jih je tudi že v članski konkurenci.

»Ko sem postavljal keglje, me je ta šport zamikal in leta 1953 sem sam prijel za reslno delo.« Tako nam je začel pripovedovati mladi Turk.

Vaši najboljši dosežki v mladinski konkurenci?

— L. 1958 sem kot prvi mladinec premagal magično kegljaško mejo 900 podrtih kegljev in podrl 901 kegelj. Kot mladinec sem bil trikrat slovenski in enkrat državni prvak.

Ali ste že kdaj nastopali za državno reprezentanco?

— Leta 1964 sem nastopil na evropskem prvenstvu v Budimpešti in lani v dvoboju s ČSSR.

Vaša največja želja za letos?

— Rad bi se spet uvrstil v državno reprezentanco, da bi z njo nastopil na svetovnem prvenstvu v Romuniji. J. J.

RADENCI

(FM) — Namizni tenis: V telovadnici osnovne šole v Radencih je bil mednarodni namiznoteniški turnir s sodelovanjem Mureka (Avstrija), Gojenca (M. Sobota), Lendave in Radenc. Zmagal je Gojenec, ki je v odločilnem srečanju odpravil Murek z rezultatom 5:3 ter prejel prehodni pokal »Radenske slatine«. To je bil prvi tovrstni turnir, ki spada v program turistično športnih prireditev, odslej pa naj bi postal tradicionalen. Organizacija turnirja je bila solidna. Na turnirju so bili doseženi naslednji rezultati: Murek : Lendava 5:2, Gojenec : Radenci 5:1, Murek : Radenci 5:0, Gojenec : Lendava 5:0, Radenci : Lendava 5:0 w. o. in Gojenec : Murek 5:3.

Gojenec	3	3	0	15: 4	6
Murek	3	2	1	13: 7	4
Radenci	3	1	2	6:10	2
Lendava	3	0	3	2:15	0

RADOVLJICA

(MH) Košarka — Rezultati zimskega mladinskega prvenstva v Radovljici — Triglav : Jesenice 68:62, Radovljica : Sora 74:59, Jesenice : Sora 58:48, Triglav : Radovljica 77:66. Vrstni red ekip — Triglav, Radovljica, Jesenice, Sora. Najboljši strelci Mlakar (T) 52, Vauhnik (J) 40, Bele I (R) 39, Krmelj (Sora) 39, Ažman (T) 29, Braniselj (S) 29, Gnilšek (R) 28, Centa (T) 25, Čampa (J) 22, Svetlin (J) 21 košev itd.

ŠKOFJA LOKA

(MH) Košarka — Rezultati zimske lige za člane — Sora : Jesenice 58:65, Jesenice : Triglav 73:45, Sora : Triglav 72:58, Jesenice : Sora 107:91, Triglav : Jesenice 43:32, Triglav : Sora 65:74. Vrstni red ekip — Jesenice : Sora, Triglav. Najboljši strelci 9 Logonder (S) 95, Sodja (J) 61, Balderman (S) 59, Koren (J) 54, inž. Senčar (J) 45, Vauhnik (J) 44, Klavčič (T) 44, Grahek (S) 43, Čadež (T) 35, Jeraj (J) 30, Kalan (S) 26 košev itd.

CELJE

(K. J.) Nogomet: V I. kolu spomladanskega dela tekmovanja CNP so bili v I. razredu doseženi naslednji rezultati.

Šmartno: : Vojnik 4:3 (2:3), Senovo : Žalec 3:1 (2:1), Nazarje : Polzela 2:2 (0:2), Brežice : Zreče 4:2 (tekma je bila v 87. min. prekinjena!) in Rogatec : Steklar 1:2 (0:2). Steklar je kot gost dosegel pomembno zmago z neposrednim tekmecem za naslov prvaka, Žalec pa je presenetljivo izgubil srečanje v Senovem.

Vrstni red: Steklar 16, Žalec 14, Rogatec 16, Senovo 13, Zreče 11, Vojnik 11, Polzela 5, Šmartno 5, Nazarje 5 in Brežice 4 točke.

II. razred: Vransko : Krško 1:6 (0:5), Laško : Sevnica 1:2 (1:1), Gotovlje : Kovinar 2:2 (1:2), Ljubno : Šalek 4:0 (2:0) in Ponikva : Šentjur 2:3 (1:2). Vrstni red: Ljubno 18, Krško 16, Gotovlje 14, Sevnica 11, Vransko 9, Laško 9, Kovinar 8, Šentjur 6, Šalek 5 in Ponikva 2 točki.

V okviru sindikalnih športnih iger nastopa kar 13 moštev iz delovnih kolektivov v nogometni ligi. Prvi rezultati — Klima : IFA 1:0, Železarna Štore : Libela 4:1, Tkanina-Galanterija : Merks 1:0 in EMO : Prosveta 6:2. Celjani so tako dobili novo nogometno ligo, v kateri nastopajo le neregistrirani športniki.

Vaje na orodju: Na medobčinskem prvenstvu pionirjev in pionirk je nastopilo 126 mladih tekmovalcev. Razen šentjurske in konjiške občine so nastopili najboljši telovadci in telovadkinje iz 6 občin bivšega celjskega okraja.

Tehnični rezultati: Pionirke — 1. Gaberšek (Štore) 39,4, 2.—3. Šrot (I. os. C) in Deželak (II. os. C), 38,1, 4. Pelko (II. os. C) 37,8 in 5. Mastnak (IV. os. C) 37,7. Ekipe: 1. IV. os. š. Celje 224,8, 2. II. os. š. Celje 223,8, 3. Braslovče 219,3, 4. Žalec 218,6, 5. Mozirje 217,6, 6. Šmarje 215,7, 7. Os. š. G. Šiliha (Vel) 214,8 in 8. Laško 194,5. Pionirji — 1.—2. Fürlinger (Rog. Sl) in Tamše (II. os. C) 38,4, 3.—5. Kobilšek, Klemenčič (oba Rog. Sl) in Skoberne (IV. os. C) 38.1.

Ekipe: 1. Žalec 223,8, 2. Rog. Slatina 223,2, 3. II. os. š. Celje 221,3, 4. IV. os. š. Celje 220,8, 5. I. os. š. Šoštanj 216,9, 6. Prebold 210,6 in 7. Laško 205,4 točke.

Na občinskem prvenstvu Celja v vajah na orodju je pri pionirkah — n. razred — zmagal TVD Partizan Celje-Gaberje z 231,1, pravtako pa tudi pri mladinkah — II. razred — z 236.1 točke. Med pionirkami so bile najboljše — Solujič 47,1, Mastnak 46,1 ni Pozvek 45,4, pri mladinkah pa Šrot 47,8, Jakše 48,0 in Lazički 47,5.

III. osnovne šole je nastopilo nad 1000 pionirjev in pionirk v osnovnih atletskih disciplinah. Med starejšimi pionirji je zmagal v krosu Ilovar Dušan, pri st. pionirkah pa Stegenšek Irena.

AD Kladivar je že uredil atletske naprave za letošnjo sezono in prihodnjo nedeljo bomo že priča otvoritvenemu atletskemu mitingu v Celju.

LAŠKO

Vaje na orodju: Na občinskem prvenstvu pionirjev in pionirk v vajah na orodju je pri pionirjih, in pionirkah zmagalo Laško pred Radečami. Med pionirji so bili najboljši Krohne iz Radeč, Ratej in Urankar (oba iz Laškega), pri pionirkah pa Skale, Gobec in Klakočer — vse iz Laškega.

TVD Partizan: Dom TVD Partizan Laško so preimenovali v Dom Dušana Poženela. Igrišče ob telovadnem domu, ki je služilo tudi laški osnovni šoli, so preuredili v parkirni prostor z lepo asfaltno površino. Obiskovalce Laškega preseneča, da je parkirni prostor vselej prazen, mladina pa je sedaj brez telovadnega igrišča. Res načrtno planiranje . . . J. K.

ŠAHOVSKI KOMENTAR

RAZLIČNE ŠKARJE

Ni dolgo tega, ko so planinci povzdignili svoj glas ob delitvi sredstev za leto 1966. Najbrž bi se lahko dokaj utemeljeno oglasili še drugi, zlasti zdaj, ko smo priče novi zavoženi nogometni alegoriji, Slovanovi, ki je po lanski Kladivarjevi pomenila táko in táko deset in desetmilijonsko čisto izgubo (zanjo ni nihče odgovoren!?) in toliko in toliko manj za vse druge športne panoge. Po drugi strani pa prijatelji športa najbrž tudi še niso pozabili primeov, ko so nekateri najvnetejši delavci v posameznih športnih kolektivih iz svojih sredstev financirali to ali ono klubsko sekcijo, ker pač tisti trenutek ni bilo denarja v društveni blagajni. Ali ni potem več kot upravičen naslov šahovskega komentarja?

Šahovskega? Da, ker veljajo različne škarje prav tako tudi za to področje rekreativnega in športno-tekmovalnega udejstvovanja toliko in toliko ljudi, predvsem mladih. Prav zdaj je prišla iz Beograda nepotrjena novica, da je (vsaj do nadaljnjega) ogrožena izvedba nič manj kot zvezne moštvene šahovske lige, torej najelitnejše ekipne prireditve leta. Zveza za telesno kulturo Jugoslavije za to tekmovanje baje ni mogla predvideti potrebnih sredstev, klubi pa na tak strošek iz lastnih sredstev niti pomisliti ne upajo, ker jih še za kaj drugega nimajo dovolj.

Naprej! Problema velemojstra Parme Slovenija ni in ni sposobna rešiti. Že na tem mestu je bilo povedano, da so ga socialno zavarovali — iz Beograda v Ljubljano. »Štipendija« šahovske zveze Jugoslavije znaša okoli 20.000 starih dinarjev. Vse drugo je pri športniku njegovega slovesa in mednarodnega ranga prepuščeno čisti slučajnosti občasnemu sodelovanju s to ali ono redakcijo, pa (zadnji čas) še mimo republiške zveze organiziranim simultankam in turnirskim nastopom, ki pa niso vnaprej donosni, ker je treba na njih zasedati visoka mesta, če hočeš, da bo kaj padlo . . . Todavmes je treba živeti, skrbeti za družino in tako naprej. Vsaj za osnovni fundus takih izjem, resnično izjem, ki so že potrdile svojo vrhunsko kvaliteto, tudi internacionalno, bi nekako morali poskrbeti. Toda kdo naj to stori?

In tako gre ta pesem navzdol do klubov, ki jih je vedno manj, ker nimajo povsod na voljo niti prostorov niti minimalnih finančnih sredstev. Res je, da teh sredstev ne bo še tako kmalu dovolj, da jih je samo toliko, kolikor jih danes lahko izločimo v te namene in da nobeno jadikovanje ali navijanje zase nikamor ne pelje. Toda tudi tu bi morali najbrž ubrati drugačna pota, razširiti bazo za širjenje športa. Tako pa ostanejo brez haska še tako lepe geste, kakršno je lani naredil občinski odbor SZDL Ljubljana-Center, ko je ponudil šahistom in goistom sicer skromno sobico, pa je pri tem ostalo popolnoma odprto vprašanje sredstev za najemnino, elektriko, kurjavo in drugo. Potem se tudi ne bo moglo zgoditi, da sredi aprila nimaš še dinarja dotacije, tekmovanja pa že tečejo ali bi morala steči. Vrtimo se torej v mrtvem krogu, iz katerega ne najdemo izhoda, stvari pa počasi drsijo navzdol. V nekaterih športih bolj, v drugih manj. Pač, kakršne so škarje, ki znajo tudi ob omejenih sredstvih biti različno dolge.

Franček BRGLEZ

MARIBORSKO ŠPORTNO PISMO

OBDRAVSKA KAŽIPOTA

MARIBOR, aprila — Je že tako: aprila je čas, ko trate pozelene in ko tudi za športnike pomeni začetek nečesa, ker se zatem zavleče do pozne jeseni, do prvih snežink. Pomeni začetek sezone za tenisarje, košarkarje, rokometaše, veslače, balinarje, atlete in veliko njim podobnih. Odločil sem se torej za malce daljšo pot med tistimi, ki stopajo na plano (če stopajo; v zdajšnji gospodarski situaciji je mogoče zares prav vse). Obiskal sem veslače, kolesarje in košarkarje. In zaokrožil na takšenle spontan način mariborsko športno življenje v prvi polovici aprila.

VESLAČI: POMISLITE — DOBILI SMO SCIF

Treba je bilo v Bresternico, šest kilometrov iz Maribora, k motelu Jezero in k hangarju VK Branik. Slikovit hangar, brez dvoma. Po njegova vsebina? Mislim: čolni, rekviziti, vesla po veslači, veslačice?

Odgovorila sta mi Stanko Leks in Albin Kramberger, dva, ki sta sklenila nemogoče v (skoraj) nemogočem položaju, v katerega je zašel ta šport na gladini Drave, s sijajno tradicijo zmag na državnih mladinskih prvenstvih, pred dvema ali tremi leti. Takole sta dejala:

— Težko bo, to veva. Veva tudi to, da uspehi ne bodo prišli skozi noč, toda . . .

. . .toda voljo imata. Trenerja in tisti, ki ju poslušajo. Trenutno jih je okrog 30, a jih bo čez teden ali dva morda že enkrat toliko.

— Če bo vse po sreči, — pravita, — potem bo črno-bela zastava visela že na prvomajski regati na Bledu in nato še marsikje.

Znano je, da ste na slabem s čolni, kajne?

— Seveda. V hangarju sameva nepopolna, odslužena garnitura, ki jo je »oplemenitil«, če lahko tako rečeva, en sam nov scif. Okrog tristo tisočakov starih din smo plačali Mornarju in zdaj kolebamo, komu bi ga poverili.

Kandidatov je več, izgleda pa tako, da bo vanj na Bledu sedel 22-letni Tone Vrbančič, ki se je pred dnevi vrnil iz JLA in ki je svojčas sodil med najperspektivnejše mlade scifiste pri nas.

Danes?

— Danes je sposoben kosati se s Šibeničanom Trlajo. To pa veliko pomeni.

Še več bi za črno-bele pomenilo nekaj sto tisočakov za nakup novih plovnih objektov, za izpopolnitev plovnih objektov v hangarju, ki je v prvi vrsti — p r a z e n, neprivlačen za nekoga, ki ambiciozno zre naprej. Takšnih ambiciozno nastrojenih pa v Bresternici ne manjka.

KOLESARJI: KONEC JE Z NAMI

Branikovi kolesarji so (še ne tako dolgo tega) pazali zobe takorekoč na vseh domačih prireditvah na asfaltu. Imena kot Roner, Španinger, Šantavec, Falk, Razboršek in drugi so bili strah za marsikoga, višek pa so črno-beli dosegli z osvojitvijo naslova državnih prvakov med ekipami pred tremi leti. Zadnje čase pa slišimo o njih zelo zelo malo, skoraj nič, bi rekel. Ni jih. Ni jih bilo na prvih letošnjih spopadih in — tako kaže — ne bo jih tudi na dirkah, ki so pred durmi.

— Ni denarja, — pravijo pri KK Branik; če lahko sploh še podobno imenujemo kolektiv, ki ga praktično ni več in ki morda obstoja, le še administrativno. — Fantje so obupali ob pogojih, v katerih so delovali in ob večkrat tako očitnem mečahovstvu s strani KZJ oziroma tistih, ki so poklicani, da odločajo o pogojih dela naših reprezentantov.

Škoda; bila je šele druga postaja popotovanja pa nič razveseljivega za beležko.

KOŠARKARJI: DJORDJEVIĆ BO NAPRAVIL ČUDEŽ

Kot strela z jasnega je udarila med mariborske privržence košarke vest o osnovanju novega kolektiva, imenovanega Maribor 66 in o tem, da so se člani Branika na čelu s predsednikom novoosnovanega kluba dr. Rostaherjam odločili na lastno pest stopiti novim problemom nasproti. Vse v želji, da bi mariborsko košarko enkart za vselej postavili na trdnejša (beri: perspektivnejša) tla; načrtno in brez stihije, ki bi ji dajalo ritem klubaštvo in neenaki interesi. To, da košarkarji ŽSD Maribor nočejo o novi klubski barvi (zanimivo: je vijoličasta) nič slišati in da so jim malo mar interesi in težnje Maribora 66, pa je madež v vsem lepem in obetajočem, črna pika na belem papirju. Ki pravzaprav boli, če pomislimo, dabo imel Maribor 66 zategadelj trdnejšo in napornejšo pot; v vsem načrtno začrtanem.

Pomudili smo se na treningu novega kluba in osupnili. No, skoraj osupnili, kajti:

— Fantje garajo kot za stavo, — je bilo slišati iz ust nekega kibica.

In fantje so zares garali. Trenira jih nov trener — Djordjević iz beograjskega Radničkega, nekdo, ki je že s prvmi koraki svoje vadbe dal Mariborčanom na znanje, da odslej ne bo šlo več za (nobeno) šalo.

— Djordjević bo napravil čudež, — je menilo neko košarkarsko nastrojeno dekle dvajsetih let.

Čudeži pa se ne dogajajo vsak dan, zato bo treba potrpežljivo, ampak zares potrpežljivo, brez mrzlice in napetosti, živčne seveda, predvsem — č a k a t i.

Čakajo pa v bistvu prav vsi. Prvi drugi in . . . tretje sem že omenil). Čakajo na boljše čase in tisto pogrešno, kar lahko takšne »boljše čase« postavi dejansko pred duri.

Upajo na d e n a r.

FRANČEK JAUK

BOVEC

(AF) Smučanje — Skromne smučarje iz Bovca in Loga pod Mangrtom čakajo do konca letošnje smučarske sezone še dve pomembnejši prireditvi. Kaminski veleslalom meseca maja in slalom na plazu pod Jalovcem meseca julija. Tretja prireditev smuk za »Golobarski memorial« pa je bila na sporedu pred kratkim.

Prireditev smuk za »Golobarski memorial« je bila letos prvič na sporedu. Po zelo lepem vremenu in ugodnih snežnih razmerah se je organizatorjem smučarski sekciji »Mangrt« javilo 24 tekmovalcev iz Livka, Tolmina, Bovca in Loga pod Mangrtom.

Rezultati — člani: 1. Mavrič, 2. Mlekuž (oba Mng). St. mladinci: 1. Maraga (T), 2. Komac (M). Ml. mladinci: 1. Kravanja, 2. Mrakič (oba M). St. mladinke: 1. Korošec (M), 2. Melinc (L). Ml. mladinke: 1. Černuta, 2. Gruden (oba M).

NOVA GORICA

(AF) — Orodna telovadba: V dvorani novogoriškega doma Partizan je bilo preteklo nedeljo prvenstvo goriškega gimnastičnega centra v orodni telovadbi za pionirje. Nastopili so najmlajši telovadci iz Mirna, Nove Gorice, Renč in Sežane. Največ uspeha so imeli med moškimi poinirji iz Nove Gorice, med dekleti pa pionirke iz Sežane in Mirna. Rezultati: Pionirji — višji razred (ekipno): 1. Nova Gorica. Posamezno: 1. Prijatelj 56.2, 2. Figelj 55.6, 3.—4. Širca (vsi NG) in Vojar (R) 54.5. Nižji razred — ekipno: 1. Nova Gorica 219.1, 2. Sežana 217.9. Posamezno: 1. Gapulin 45.3 (NG), 2. Vižintin 45.2 (M), 3. Tavčar 44.5 (S). Pionirke — nižji razred (ekipno): 1. Sežana 220.1, 2. Miren 212.3, 3. Nova Gorica 95.3. Posameznice: 1. Žbena (M) 47.4, 2. Veljak (S) 45.5, 3. Čeh (S) 45.2. Višji razred — ekipno: 1. Miren 312.9, 2. Nova Gorica 202,9. Posameznnice: 1. Brumat 65.5, 2. Inič 63.1, 3. Blažič (vse M) 61.2. Mladinke III. razr.: 1. Šek (M) 37.6, 2. Blažič (M) 37.4, 3. Lampe (M) 37.1.

ATLETIKA: Društvo pedagogov Nova Gorica je priredilo v Šempetru spomladanski kros za prvenstvo novogoriških osnovnih šol. Na tekmovanju so nastopili le najboljši iz posameznih šol, tako da se je na startu zbralo okoli 50 mladih tekačev iz 6 šol. Največ uspeha v ekipni razvrstitvi so imeli med starejšimi pionirji osnovne šole Nova Gorica, med mlajšimi pionirji pa osnovna šola Dobrovo.

Posamezni rezultati: Ml. pionirke: 1. Šepic (NG), 2. Rusjan (D), 3. Marušič (Š). Ml. pionirji: 1. Gabrijelčič (D), 2. Doljak (D), 3. Kogoj (S). St. pionirji: 1. Cijan (Š), 2. Žižmond (Š), 3. Movija (D). St. pionirke: 1. Šček (NG), 2. Marvin (NG), 3. Černetič (Š).

NOGOMET: Primorski nogometaši so začeli s svojim prvenstvom v okviru primorske nogometne lige. Dosedaj so bila odigrana že tri kola. Nič kaj razveseljiva ugotovitev ob začetku prvenstva pa je nedvomno to, da so od nadaljnjega tekmovanja odstopili nogometaši NK »Anhovo«, to je za Rudarjem že drugo moštvo, ki je odstopilo od prvenstva. Kot kaže so torej stvari v primorskem nogometu precej zaskrbljujoče.

Rezultati drugega kola: Adria : Tolmin 2:2, Postojna : Jadran 1:1 (srečanje je bilo zaradi incidentov v 57. minuti prekinjeno) in Vipava : Piran 4:1.

MURSKA SOBOTA

(FM) Nogomet — V 13. kolo pomurske nogometne lige so bili doseženi v glavnem pričakovani rezultati. Preseneča le visoka zmaga Brazde nad Bogojino ter Dokležovja nad Bakovci. Najrazburljivejša je bila tekma med Radgono in Beltinci, ki se je končala z zmago Radgone. V 13. kolo so bili doseženi naslednji rezultati: Dokležovje : Bakovci 4:2, Brazda : Bogojina 6:1, Radgona : Beltinci 2:1, Tišina : Tehnostroj 1:4, Vrelec : Puconci 2:5 in Turnišče : Veržej 3:1.

Tehnostroj	13	11	1	1 42:17	23
Radgona	13	10	0	3 41:19	20
Beltinci	13	8	2	3 54:23	18
Turnišče	13	8	2	3 50:24	18
Bakovci	13	7	2	4 37:27	16
Dokležovje	13	4	4	5 34:36	12
Veržej	13	5	1	7 52:36	11
Puconci	13	5	1	7 36:38	11
Brazda	13	4	2	7 37:41	10
Bogojina	13	4	1	8 16:46	9
Tišina	13	2	1	10 22:55	5
Vrelec	13	0	3	10 23:82	3

V 9. kolo pomurske mladinske nogometne lige je Turnišče visoko porazilo Veržej ter prevzelo vodstvo na lestvici. Mura je visoko zmagala v Dubrovniku proti Brazdi, Radgona pa je premagala Grafičar. Rezultati 9. kola: Radgona : Grafičar 2:0, Turnišče : Veržej 10:0 in Brazda : Mura B 1:5.

Turnišče	8	6	0	2 32:10	12
Brazda	9	6	0	3 31:20	12
Mura B	7	5	1	1 35:12	11
Radgona	9	4	2	3 21:20	10
Veržej	9	3	1	5 14:32	7
Bakovci	7	1	3	3 12:19	5
Grafičar	9	1	2	6 16:31	4
Tehnostroj	6	1	1	4 10:27	3

Rokomet: V 12. kolo kolo pomurske rokometne lige za člane so se vsa srečanja končala s tesnimi rezultati. Presenečenje je pripravilo moštvo Mladinca iz Murskih Črnec, ki je porazilo Radence, medtem ko so se ostala srečanja končala z zmago favoritov. Preseneča tudi druga predaja tekme Enotnosti brez borbe. Rezultati 12. kola: Krog : ESŠ 16:18, Enotnost : Beltinci 0:5, Lendava : Radgona 23:22 in Mladinec : Radenci 13:12. Partizan Sobota je bil prost.

ESŠ	11	11	1	0 223:156	21
Sobota	10	8	0	2 222:145	16
Krog	10	6	0	4 204:176	12
Radgona	10	6	0	4 170:162	12
Lendava	10	4	1	5 180:176	9
Radenci	9	4	0	5 152:155	8
Mladinec	11	4	0	7 161:187	8
Beltinci	10	2	0	8 134:160	4
Enotnost	11	1	0	10 110:239	2

POLET

Izdaja Založniški svet Polet — Ureja uredniški odbor — Glavni in odgovorni urednik Vlado Zlajpah — Rokopisov ne vračamo. Tiska Tiskarna CP »DELO« v Ljubljani — Izhaja enkrat tedensko — Letna naročnina 32 N dinarjev (3200 starih dinarjev), polletna 16 N dinarjev (1600 starih dinarjev) — Uredništvo in uprava Ljubljana, Čelovška 25 — Hala Tivoli, sobe številka: 83, 84, 85 in 87 — Poštni predal 377 — Čekovni račun 5041-603-96 — Telefoni: Uredništvo: 314-840, 315-522 315-734, Uprava: 315-873.

INTERVJU TEDNA - INTERVJU TEDNA - INTERVJU TEDNA - INTERVJU

JOŽE ZAGORC:

RAZGOVOR VODIL MARJAN GOGALA

„RAD BI IGRAL Z BEČEJCEM, KOVAČEVIĆEM IN ZAMBATO“

Srednji napadalec!

Malo je vratarjev, ki so mirni pred njimi.

Gledalci vedno na nogah, če je le žoga v bližini vodje napada katerega-koli nogometnega moštva.

Tudi igralec Olimpije s številko 9 na hrbtu ni izjema. Posebno v zadnjem času je spet v središču pozornosti in trenerji moštev, ki imajo na sporedu srečanja z Olimpijo, posvečajo posebno skrb, kako paziti na srednjega napadalca Olimpije Jožeta Zagorca.

Srednji napadalci imajo vedno odgovorne naloge. Zaradi tega je obramba vedno pozorna nanje. Najmanj dva branilca spremljata igralca s številko 9 na hrbtu.

Tudi Jožeta Zagorca!

Kako se otrese svojih spremljevalcev, kateri gol, ki ga je dosegel v svoji nogometni karieri mu je najljubši, kdo so njegovi naiboli zaželeni soigralci in še marsikaj drugega nas je zanimalo.

Povabili smo srednjega napadalca Olimpije v naše uredništvo in dobili smo naslednje odgovore.

Z NOGOMETOM STE SE ZAČELI UKVARJATI ŽE ZELO ZGODAJ?

Bil sem star 12 let, ko sem začel igrati to živo igro pri pionirjih Rudarja v Trbovljah. Danes mi je 25 let, torej teče 13. leto, kar sem se resneje posvetih okroglemu usnju.

V KATERIH KLUBIH STE ŽE NASTOPALI?

Začel sem v Trbovljah, nadaljeval v Velenju in zdaj sem že tri leta v Ljubljani.

KAJ PA ŽELJE? MENIMO, ALI NAMERAVATE ZAMENJATI KLUBSKE BARVE, KO VAM BO POTEKLA POGODBA PRI OLIMPIJI?

Ko sem bil že mlajši sem si želel nastopati za kakšen veliki klub. Zdaj, ko se je Olimpija uvrstila v prvo zvezno ligo, se mi je ta želja izpolnila in mislim, da so tudi moje mladostne želje potešene.

VEČKRAT SMO SLIŠALI, DA SO SE ZA VAS ZANIMALI TUDI DRUGI, ZNANI JUGOSLOVANSKI KLUBI. KAJ NAM LAHKO REČETE O TEM?

Res so prišli v Ljubljano predstavniki Beograda in Cr. zvezde in se pogajali pri klubu. Toda, ker imam s klubom pogodbo iz tega ni moglo biti nič, pa tudi moja želja ni bila, da bi zapustil Olimpijo.

V NEDELJO NA TEKMI S CR. ZVEZDO STE DOSEGLI DVA LEPA GOLA. S KATERIM OD OBEH STE BILI BOLJ ZADOVOLJNI?

Mislim, da je bil prvi lepši. Posebno sem zadovoljen, ko vidim nemočnega vratarja, ki gleda za žogo v mreži. In Krivokuća je imel pri prvem golu v nedeljo dovolj časa gledati kako se žoga »pelje« v mrežo.

KAKŠNO JE VAŠE MNENJE O OCENAH, KI SE POJAVLJAJO V PONEDELJKIH V RAZNIH ČASOPISIH? PRI TEM MENIMO OCENE IGRALCEV?

Mislim, da so realne ocene lahko le tiste, ki jih daje trener, saj le on pozna naloge posameznih igralcev in tudi lahko ugotovi, če so jih izpolnili. Prav zaradi tega so številke pri imenih igralcev tudi tako različne.

S KATERE STRANI SI BOLJ ŽELITE PODAJO: Z LEVE ALI DESNE?

Prav vseeno mi je, važno je le, da je žoga »uporabna« in da jo je mogoče spraviti v mrežo.

V ZADNJEM ČASU STE SPET POSTALI NEKOLIKO AKTIVNEJŠI V NAPADU. PREJ PA NEKAJ ČASA GLEDALCI NISO BILI NAJBOLJ ZADOVOLJNI Z VAŠO IGRO, ČEPRAV STE BILI V II. LIGI NAJBOLJŠI STRELEC? KJE MENITE, DA JE VZROK TEMU?

V drugi zvezni ligi sem skoraj vedno igral v napadu skupaj z Mladenovićem. Tudi s Kapidjićem sem se dobro razumel. Zdaj, ko se je Mladenović vrnil iz JLA, kaže, da je najino sodelovanje spet uspešno.

ALI TRENER ELSNER POSVEČA STRELJANJU NA VRATA PRECEJ POZORNOSTI TUDI PRI TRENINGU?

Res je! Temu posvetimo največ časa in skupaj z Mladenovićem trenirava to zapleteno veščino.

NA PRVENSTVENI TEKMI V LJUBLJANI MED OLIMPIJO IN ŽELEZNIČARJEM STE NAPRAVILI KLUBU, PA TUDI GLEDALCEM, »MEDVEDJO USLUGO«. KER STE UDARILI IGRALCA ŽELJEZNIČARJA, STE BILI IZKLJUČENI IN VAŠI SOIGRALCI SO SE MORALI ZELO POTRUDITI, DA SO USPEŠNO ZAKLJUČILI TO SREČANJE. TO JE BILA VAŠA PRVA IZKLJUČITEV, VENDAR NAS ZANIMA, KAKO STE SE TAKO SPOZABILI?

Žogo sem peljal proti 16-metrskemu prostoru, branilec gostov je napravil prekršek in ko sem ležal na tleh, je stopil name. Ker me je že prej večkrat brcal, sem podzavestno reagiral in ga udaril Seveda mi je bilo takoj žal, vendar je bilo prepozno. Ker sem srednji napadalec in večkrat dosežem tudi gol, so obrambni igralci še posebno ostri v dvobojih z menoj in včasih je res treba stisniti zobe, da . . .

KAKO SO VAS KAZNOVALI V KLUBU ZA TA PRESTOPEK?

Samo pogojno, saj sem bil že itak dovolj prikrajšan, ker nisem smel nastopati na tekmak in nisem bil udeležen pri premijah.

KAKŠNO IGRIŠČE VAM BOLJ USTREZA, SUHO ALI BLATNO?

Laže igram po blatnem igrišču, ker tudi tehnika branilcev ne pride tako do izraza.

KAKŠEN UDAREC VAM JE LJUBŠI, Z DESNO ALI LEVO NOGO?

Vseeno, samo da žoga najde svoj cilj . . .

KDO SO VAŠI NAJBOLJŠI SOIGRALCI NA KRILIH?

Mislim, da bi boljša igralca na krilih kot sta Frančeškin in Corn težko našel. Oba sta zares izredna. Škoda, da je Rudi včasih preveč občutljiv. Sicer pa se dobro razumeva.

KO SE V ODLOČILNEM TRENUTKU PRIBLIŽUJETE NASPROTNIKOVEMU VRATARJU IN SE PRIPRALJATE NA STREL ALI PA NA KRETNJO, S KATERO BOSTE UKANILI ŠE ZADNJEGA IGRALCA, GOTOVO NIMATE ČASA RAZMIŠLJATI, KAKŠNA NAJ BO, ALI PA PRAV MISLITE NANJO?

Takrat je zelo malo časa. Edina misel je, da žoga čim prej zleti proti vratom in to po najkrajši poti ali pa čez vratarja, če je tako bolj primerno v tistem trenutku.

Vseeno — z levo ali desno nogo . . .

KAKŠEN NAČIN IGRE V NAPADU VAM NAJBOLJ USTREZA? MENIMO, NA KATEREM MESTU SE NAJBOLJE POČUTITE?

Že dolgo nosim na hrbtu številko devet, s tem, da sem pomaknjen daleč v nasprotnikovo polovico igrišča in takšen način igre mi tudi najbolj ustreza.

PRED MNOGIMI VRATARJI STE ŽE STALI KOT NAPADALEC. MNOGO STE JIH SPRAVILI NA KOLENA, MORDA PA JE MED NJIMI TUDI TAKŠEN, KI NI PRIZNAL VAŠE PREMOČI?

Res je, skoraj vsak vratar pri nas je že pobiral žoge, ki sem jih pošiljal v mreže. Le proti vratarju Dinama Škoriču ni prave sreče. Že lani jeseni, ko smo v Ljubljani izgubili srečanje z zagrebškim Dinamom, nismo mogli premagati tega vratarja. V vratih odlično oceni razdalje in človek res ne ve, kaj bi v odločilnem trenutku lahko še napravil. Mislim, da nam tudi na stadionu v Maksimiru ne bo dosti laže, kot jeseni v Ljubljani. Sicer pa tudi Škorić ni nepremagljiv...

KAJ PA OBRAMBNI IGRALCI? TUDI MED NJIMI SO NAJBRŽ TAKŠNI, KI VAM POVZROČAJO VELIKE TEŽAVE, OMENITE NAM KATEREGA?

Pri nas imamo mnogo dobrih obrambnih igralcev in je odgovor pravzaprav težak. Razen tega pa sta vedno ob meni vsaj po dva in bi se torej težko odločil le za enega . . .

KO SMO ŽE PRI NAJBOLJŠIH, NAM NAŠTEJTE ŠE NAJBOLJŠE NAPADALCE?

Kovačević in Skoblar.

S KOM PA BI ŽELELI IGRATI SKUPAJ V NAPADU?

Mislim, da bi se dobro razumel s Kovačićem, Zambato in Bečejcem.

ŠE BESEDA DVE O GLEDALCIH. KJE SE BOLJE POČUTITE. NA DOMAČEM ALI TUJEM IGRIŠČU?

Seveda je laže igrati doma. Mislim pa, da so naši gledalci premalo temperamentni in so glasni le takrat, kadar dosežemo gol. Sicer pa so tihi spremljevalci dogodkov in takrat ko bi njihovo pomoč najbolj potrebovali, ni nobenega glasu. Z eno besedo, naši gledal nam v kritičnih trenutkih premalo pomagajo!

KDO JE PO VAŠEM NAJBOLJŠI SODNIK PRI NAS?

Stanković.

SODNIK RADUNOVIĆ JE PO MNENJU VSEGA TISKA ZAGREŠIL V NEDELJO NA SREČANJU PROTI CRVENI ZVEZDI PRECEJ NAPAK. TUDI V TRENUTKU, KO STA VAS OBRAMBNA IGRALCA GOSTOV ZRUŠILA V KAZENSKEM PROSTORU IN BI MORAL DOSODITI 11-METROVKO V KORIST OLIMPIJE, SO GLEDALCI ODLOČNO PROTESTIRALI. KAJ MENITE O TEM?

Res se je to zgodilo v 16-m prostoru, vendar je to sodnikova odločitev in seveda njegova presoja.

KOLIKO GOLOV STE DOSEGLI V SVOJI NOGOMETNI KARIERI?

Letos v I. zvezni ligi sedem, sicer pa jih je bilo preveč, da bi si vse zapomnil.

KATERI GOL VAM JE ŠE POSEBEJ OSTAL PRI SRCU?

Tudi za to bi se težko odločil, saj je izbira prevelika...

Kako se otresti obrambe?

INTERVJU TEDNA - INTERVJU TEDNA - INTERVJU TEDNA - INTERVJU TEDNA - INTERVJU TED

RAZGOVOR ZA „OKROGLO MIZO" POLETA – RAZGOVOR ZA „OKROGLO MIZO" POLETA

NI DENARJA ZA KLUBSKE TEKME, TO PA JE OSNOVA

Pogovarjati se in razpravljati, pa čeprav ure in ure o smučarskem športu in njegovih problemih, je sicer vselej koristno, ni pa rečeno, da je s tem tudi rešena delna ali celo vsa problematika.

Spet je za nami smučarska sezona in spet je in še bo mnogo polemičnih in kritičnih besed na račun našega smučanja. Tudi pohvale bodo, in tako je prav! Pa vendar, naše uredništvo, ki že leta in leta prav temu športu posveča posebno pozornost, noče obstati pri nekakšnih pavšalnih ocenah, temveč si želi ustvariti pravo sodbo, brez krivičnih namigovanj o trenutnem in bodočem stanju našega smučarskega športa.

Organizirali smo pogovor »za okroglo mizo« z mnogimi smučarskimi delavci, funkcionarji in tudi tekmovalci. Pogovorili smo se najprej v samem uredništvu, o čem naj teče beseda za to mizo in kateri so problemi, na katere bi želeli dobiti pravilni odgovor. Porodila se je misel pogovoriti se predvsem o ključnih vprašanjih kot o delovanju klubov, ki so nosilci vse dejavnosti, o strokovnih kadrih, o prireditvah in podobno. Želeli smo slišati tudi odgovore na vprašanja glede našega vrhunskega smučanja, ne samo iz ust smučarskih funkcionarjev, marveč tudi tekmovalcev samih. Ni bil naš namen pripraviti in organizirati nekakšen plenum smučarske organizacije, temveč odkrito se pogovoriti, iz oči v oči, tudi o tistih zapletenih vprašanjih, ki jih ponavadi ne slišimo na klubskih ali drugih konferencah. Z eno besedo, šlo je zato, da razčistimo nekatere pojme, ki nam večkrat zakrivajo pravi pogled pri razvoju te športne panoge in da si ustvarimo takšno oceno, ki bo tudi obveljala po pravkar končani smučarski sezoni.

Objavljamo tekoč pogovor vseh onih, ki so razpravljali za »okroglo mizo«. Resnici na ljubo povedano, vsega, kar smo slišali na našem sestanku, ne moremo objaviti, ker je tematika preobširna. Po drugi strani pa žal tudi nismo dobili prav na vsa vprašanja adekvatnih odgovorov, ki bi verjetno še bolj popestrili našo vsebino. Razumeti je treba, da v takšnem zanesenem pogovoru večkrat govornik zaide, tako da zbledi prava ost. Naj bo kakorkoli že, smučarski sestanek, ki ga je organiziralo naše uredništvo, pogovor za »okroglo mizo« je znova v marsičem odkril probleme okoli odnosov do klubov, tekmovalcev in spet potrdil, da bi smučanje lahko doseglo nesluten razvoj, če bi imeli zanj vsi dovolj posluha in pozornosti.

Pogovor, ki ga je pripravilo naše uredništvo o aktualnih problemih našega smučanja, je vzbudil živo zanimanje med smučarski mi delavci Slovenije

Niko Belopavlovič

Pobuda Poleta, ki je organiziral pogovor za »okroglo mizo«, mi je všeč tudi zato, ker je ta čas prav primeren, saj bo morala Zveza v kratkem oceniti letošnjo prehojeno pot. Čim bolj se bliža sezona h kraju, tem več je slišati ostrih spopadov o posameznih vprašanjih našega smučanja. Pri teh razpravah je slišati tudi različne stvari, ki so značilne za preteklost, ko je šlo za določene prestižne cilje in imena, bolj kot za koristno delo. Zato moramo biti pri oceni dovolj ostri in objektivni, da nas takšna kritika ne bi pripeljala do razbijanja naporov, ki so jih smučarski delavci posvetili v pretekli sezoni temu lepemu športu.

Maks Završnik

Vsi, ki so sodelovali na skupščini SZS in SZJ vedo, da je bil glavni poudarek vseh pogovorov na osnovni organizaciji — klubu. Ta poudarak je bil pač zato, da bi vsaj tisti klubi, ki imajo geografske in organizacijske sposobnosti, da zberejo okoli sebe večjo kvantiteto in kvaliteto, prišli do prave veljave, po vzorcu drugih športnih organizacij. Toda, praksa je pokazala, da smo šli po starih tirih naprej. Iz leta v leto smo priče tečajem in treningom, ki so izven dejavnosti osnovnih organizacij, pa naj gre za mladinca ali člana te ali one discipline. To se vleče že 20 let za nami in nas ovira pri naporih, da ne pridemo ne v množičnosti ne v kvaliteti do večjih uspehov. Rešitev je v tem, da bi se SZS zavestno lotila podpore določenih osnovnih oranizacij, ki jih je naša družba sposobna podpreti. To velja za Jesenice, Kranjsko goro, Bohinj, Mojstrano, del Koroške in Ljubljano. Morda bi se osredotočili na nekaj teh organizacij — 8 ali 10 — za katere bi se vsi skupaj prizadevali, da bi prejele dovolj finančnih sredstev. Na terenu pri občinskih skupščinah, SZDL in drugih odgovornih forumih skušamo doseči, da bo v teh krajih smučanje res na prvem mestu od vseh športnih panog. Treba je spregovoriti tudi o problemu trenerjev. V vsej Sloveniji, za vso organizacijo nimamo nobenega plačanega trenerja. Včasih smo imeli precej meddruštvenih in medklubskih tekem, danes smo vse to zreducirali na FIS tekme in sicer I — A in I — B. Za redno delo klubov je važno, da ima osnovna organizacija sredstva za svoj program; sredstva za strokovno delo in za delo z mladino ter za kavliteto in za organizacijo prireditev v okviru osnovne organizacije. Prireditev je v Sloveniji iz leta v leto manj. Enotnost se je npr. odpovedala Bukovniškemu smuku, ki je danes zametek FIS I—A tekme. Naš klub se je odpovedal tudi veleslalomu na Jalovcu, na katerem so včasih startali najbolj znani svetovni asi. In uspeli smo tudi dobiti sredstva v Ljubljani. Naš klub in tudi drugi smo se odpovedali vrsti krajevnih prireditev, ki bi lahko povečale našo notranjo dejavnost. Včasih je bilo za alpske tekmovalce doma toliko tekem, da so se iz tedna v teden udeleževali domačih prireditev. Od skupnih tekem jih je bilo 80 odst. doma in le 20 v tujini! Če ne bi bilo tujih prireditev, še onih šest ali sedem tekmovalcev ne bi poslijali na tekme in tekmovalno smučanje bi še bolj stagniralo. Tekme I—A v Kranjski gori, I—A na Pohorju, pa še kakšna I—B in vsake tri leta Planica, naj pomenijo samo kulminacijo za določeno disciplino, ne pa osnovni cilj in obenem vzrok, da za drugo dejavnost ne moremo dobiti finančne pomoči.

In še nekaj o vrhunskih tekmovalcih. Težko bomo dobili naslednike naših najboljših, ki so v preteklosti dosegli odlične rezultate. Nekateri današnji tekmovalci kažejo premalo borbenosti in tekmovalne morale. Današnjih vrhunskih smučarjev ni mogoče primerjati s tekmovalci, ki so nastopali v času Muleja v veliko slabših pogojih in s precej slabšo opremo. Zlasti alpincem hudo zamerim, ker vidim, da si premalo prizadevajo in ne čutijo potrebe pokazati svoj nacionalni ponos, kar je včasih tudi potrebno, če hočejo doseči večje uspehe.

Vlado Žlajpah

Menim, da bi Jesenice morale biti središče za vse tri discipline. Tam so tereni, vzpenjača, šolska športna društva in smučišča čez cesto.

Jože Zupan

Naš smučarski klub Jesenice se je pred dvema mesecema združil z Javornikom in Žirovnico. Na tem majhnem področju so bili doslej trije klubi, zato bi bilo dobro analizirati, kje je premalo in kje preveč osnovnih organizacij. Naš klub je dobil 1,6 milijona starih din, sami smo si priborili 1,2 milijona dinarjev s prevzemom raznih tekem. Vsa sredstva so pa daleč premajhna za našo dejavnost, potrebovali bi 6 do 8 milijonov. Tekmovalec potrebuje tri do pet parov smuči. Mladincem in pionirjem mora opremo dati klub, kajti nobenemu ne bo oče npr. kupil skakalne smuči. Glede strokovnega kadra imamo zagotovljeno povprečje, manjka pa nam delovnih funkcionarjev. Naši trenerji in funkcionarji so čisti amaterji. Glede tečajev predlagam, da bi jih organizirali koordinirano, tako da ne bi bilo v istem času zveznega in klubskega tečaja..

Vlado Žlajpah

Na Gorenjskem v Kranjski gori, kjer so pogoji za razvoj alpskega smučanja, je izredno malo kvalitetnih tekmovalcev. Ali je klub ali kdo drugi v Kranjski gori kaj ukrenil, da bi se stanje izboljšalo? Pogoji torej so, nadpovprečnih smučarjev pa ni.

Jože Zupan

V Kranjski gori žal ni denarja za najmlajše. Poudarim naj tudi to, da Kranjska gora boleha na pomanjkanju zavzetih funkcionarjev. Nujno bi bilo, da bi večja podjetja prevzela patronate nad klubi. Gostinska podjetja gledajo samo na to, da kaj poberejo, ne pa da bi kaj prispevala.

Marjan Lipar

Ali so na Jesenicah res bolj navdušeni za hokej kot za smučanje?

Jože Zupan

Res! Tam je izbira smčarjev, vsi pa igrajo hokej.

Marjan Lipar

Naše podjetje KOMPAS je zgradil v Tržiču žičnico in je gotovo zainteresiran, da je tam tudi pravo tekmovalno življenje? Kako bi bilo, če bi to podjetje prevzelo patronat nad tržiškim sučarskim življenjem?

Maks Završnik

Pred vojno je bila na Jesenicah Železarna nosilec smučanja. In tako je prav. Kompas pa noče slišati o tem, da bi npr. Tržiču podaril milijon dinarjev za krepitev alpskega smučanja, ker se ne spušča v te »drobnarije« . . .

Niko Belopavlovič

Nadaljujem misel Maksa Završnika. Na Jesenicah smo pri gospodarskih organizacijah uspeli, da so odobrile tekmovalcem 60 dni plačanega dopusta. To je več kot proračun naše zveze. V šolskem sistemu pa še nismo dosegli, da bi na primer študentu ali dijaku odložili izpit ta mesec ali dva. Če je vrhunski tekmovalec pripravljen žrtvovati tri leta svoje službe in zavleči študij za to, da bi dosegel vrhunske rezultate, bi morale šolske oblasti to dopustiti. Tega pa ni niti na fakulteti, niti na visokih in strokovnih šolah.

Cveto Pavčič

Vprašanje skupnih priprav je pri nas še vedno problem, ki sodi k temi o klubu. Tu je nerešeno vprašanje: klub vzgoji kvalitetnega tekmovalca do tiste ravni, ko postane zrel za reprezentanco. Potem prevzame stroške zanj zveza. Osnovna organizacija od tega tekmovalca nima nič drugega kot to, da tekmuje zanj na republiškem in državnem prvenstvu, pa še to ne vedno, ker je ponavadi v tem času na tekmah v tujini.

Vlado Žlajpah

Hočete reči, da se klubu ne splača imeti kvalitetnih tekmovalcev?

Štefančič in Seljak

Inž. August Pohar

Zoran Mrak

Majda Ankele

Zoran Zalokar

Jože Kunšič

RAZGOVOR ZA „OKROGLO MIZO" POLETA – RAZGOVOR ZA „OKROGLO MIZO" POLETA

Letos je bilo zelo malo klubskih tekem, kar hromi klubsko dejavnost in močno škodi vsemu razvoju smučanja — Ali je pravilna rešitev, da bi imeli samo kakih 10 močnih smučarskih klubov? — Razmerje med nastopi doma in v tujini je nepravilno na škodo domačih tekmovanj — Morda so naši tekmovalci premalo borbeni — Zakaj ni nobenega sodelovanja med športnimi in turističnimi organizacijami? — Presenečenje ker kongres SZDL ni prav nič razpravljal o problemih telesne kulture — Mnogi tekmovalci so nezadovoljni z vodstvi pri potovanjih v tujino — Tudi sicer pri tekmovalcih mnogo nerešenih problemov: štipendije, dopusti, službena leta in podobno — Ugotovitev, da smučanje pri sedanjih pogojih ni nacionalni šport Slovenije — Bilo je premalo časa za temeljito obravnavo vseh problemov.

V pogovor sta posegla tudi predsednika dveh najmočnejših smučarskih klubov v Sloveniji: Jože Zupan z Jesenic (na levi) in Maks Završnik, predsednik SK Enotnost

Cveto Pavčič

Skoraj ne!

Lovro Žemva

Če hoče uspevati društvo na vasi, mora biti v stiku s šolo. Primanjkuje nam, ne samo finančnih sredstev, ampak tudi cenene smučarske opreme od palic do maž. Glede napredka v klubu, govorim za Gorje, pa moram reči, da smo napravili korak naprej. Gre tudi za pravilno kadrovsko politiko, za kontinuirano vadbo, saj po mojem mnenju, šele tekmovalec pri 25 ali 26 letih postane sposoben za važnejše tekmo. Nisem proti skupnim treningom reprezentantov, misliti pa le moramo na čim več medklubskih tekem, kjer bo obisk zagotovljen.

Vlado Žlajpah

V Sloveniji je prav gotovo dovolj široka osnova smučanja. Ko pa mladina doseže starost 17 do 18 let, začne upadati število tekmovalcev. Kaj bo nastalo v alpskem smučanju, ko se bodo poslovili Lakota, Ankeletova, Fanedlova in drugi. Kaj bo za Zajcem, Erženom, Omanom in Pečarjem?

Marjan Lipar

Iz prakse dobro vemo, da je vsako nedeljo na smučiščih množica smučarjev, ki so odlično opremljeni. Starši so pripravljeni veliko žrtvovati. Mladino pripeljemo do neke kvalitetne ravni, potem pa nastane prepad. Ali kaj mislimo na sodelovanje na relaciji starši — šola — klub?

Cveto Pavčič

Trdim, da v smučarskem teku ni množične osnove. Če pripnemo smučke vsem tekačem Jugoslavije, jih ne bo več kot 300. Množične osnove torej ni. Med prve vzroke pomanjkanja množičnosti pa naj imenujem nezadostno smučarsko opremo za potrebe šolske mladine.

Zoran Mrak

Najprej naj povem moje mnenje o klubu. Ne zavzemam se za to, da bi morala republiška smučarska zveza podpirati šest ali osem klubov. Potem bi spet govorili lahko le o »republiškem društvu«, kar je v osnovi zgrešeno. Ko danes govorimo o problemih v tem športu, mislimo na rezultate v preteklosti, kar pa ni prav. Prilagoditi se moramo današnji stvarnosti. Povsem soglašam, da zahteva trenerska organizacija povračilo za opremo in izgubljeni čas. Pri smučarskih skokih je moral trener opraviti 528 ur, če smo hoteli realizirati naš program. Ugotavljamo, da imamo samo enega plačanega trenerja, vse drugo pa je prepuščeno amaterjem. Vem, da je izhodišče vsega v osnovnih organizacijah, vsi pa si premalo prizadevamo, da bi ta problem rešili. In kakšna je perspektiva v smučarskih skokih? Največji razvoj je dosegel kranjski Triglav, na drugi strani pa vemo, da naš največji smučarski klub Enotnost nima nobenega pionirja. Če bomo tako nadaljevali, potem bomo imeli probleme tudi čez tri, štiri ali pet let. Zavzeti se moramo za vse možne ukrepe, da postavimo na noge čim več smučarskih organizacij.

Avgust Pohar

Ko govorim o naših klubih, potem naj opozorim na nekaj, kar me je te dni močno razočaralo. Pred kratkim je bil kongres SZDL Slovenije, ki pa o telesni kulturi ni rekel nobene besede. Po vsem tem ni odveč, če se vprašamo, kje vidimo mesto za svoje delo. Društvo si mora po mojem preskrbeti klubskega trenerja, dolžnost zveze pa je, da da pobudo za nove trenerje in da jim zagotovi primeren honorar. Sicer pa vam povem, da so zaključki, ki smo jih sprejemali 1957. leta isti, kot jih sprejemamo danes. Rad bi povedal, da dokler turizem ne bo zainteresiran za naše vrhunsko smučanje, toliko časa ne bomo dosegli vidnejših uspehov. Naši vrhunski tekmovalci se že danes sprašujejo, kaj bo tedaj, ko bodo nehali smučati: brez službe in z nedokončanim študijem! Novinarji Poleta so že večkrat pisali, da je treba iskati nov način dela. Kakšen naj bo ta nov način. Prosim za konkretne predloge . . .

Vlado Žlajpah

Zelo dobro vemo, da v tujini beležimo dovolj dobre rezultate v smuku, v slalomu pa, za katerega imamo dosti boljše pogoje, pa so rezultati slabši. To velja za vse jugoslovanske alpske tekmovalce. Ali obstaja kakšna razlika med jugoslovanskimi in tekmovalci drugih alpskih držav?

Majda Ankele

Ko mi tekmovalci gremo v tujino vemo, kako se bomo uvrstili. Že to dejstvo nas demoralizira. V tujini pripomore k slabemu uspehu še trema in tako se le s Fanedlovo boriva med seboj.

Zakaj smo boljši v smuku kot v slalomu, pa naj pove trener. Naj naštejem še nekaj problemov, med katerimi je na prvem mestu štipendija. Če so nam začeli dajati skromno štipendijo, zakaj je ne dobivamo vse leto? Zakaj se začne z junijem, z decembrom pa preneha? Smo študentje in ostali smo brez sredstev. Štipendija, ki smo jo prejemali letos šest mesecev je bila 20.000 dinarjev, od decembra naprej pa je ni. In še to: vsako leto dobimo tri pare smuči. Doslej nam je pomagala neka tuja tovarna, ki je vedno zamenjala stare smuči za nove. Letos nam je to omogočila naša zveza. Za vse tri alpske discipline po en par je odločno premalo. Nenehno smo v strahu, kje bomo dobili druge smuči, če se katera zlomi. In še to: dekleta imamo skoraj na vsakem tekmovanju s seboj drugega vodjo in drugega trenerja, kar je zelo zgrešeno.

Marjan Magušar

Najprej naj povem nekaj besed o vrhunskem športu sploh. Ta terja visok standard, ki pa je v smučarskem športu zelo nizek. Nesmiselno je pogrevati zgodovino Muleja in njegovih sovrtnikov. Kot vidim, se vsi skupaj trudimo le za eno stvar: vsak se hoče ukvarjati samo z ožjo kvaliteto v klubu ali v zvezi. Zakaj upada kvaliteta naših mladincev, ko dosežejo starost 18 let, pa dobimo lahko odgovor samo v tem, da tekmovalci s temi leti začno misliti na svoj poklic. Primer: ko je Lakota prišel iz JLA, je bil velik problem, kje se bo zaposlil. Kot trener pa lahko povem tudi to, da smo dosegli korak naprej. Norme, ki so bile določene so nekateri celo presegli, drugi pa so se jim zelo približali. Soglašam pa tudi z mnenjem, da gredo slabši rezultati na račun borbenosti. Spet pa je treba razumeti, da se naš tekmovalec dobro zaveda dejstva, kakšne so bile naše priprave, ko se na startu v mednarodni areni pojavi na progi, kjer je hitrost tudi čez 100 km na uro.

Marjan Lipar

Še vedno nismo dobili odgovora, zakaj so naši tekmovalci boljši v smuku kot v slalomu.

Marjan Magušar

To je predvsem zato, ker še vedno treniramo tako kot v Mulejevih časih, ostali pa s pomočjo žičnic. To je primerjava 1:100. Ko bi morali trenirati slalom, smo v času, ko moramo trenirati smuk, da ne bi bili brez potrebnih kilometrov. Vedno v zadnjem trenutku najdemo tisti čas, ki mu pravimo denar, in vedno zamudimo s tem treningom.

Inž. Avgust Pohar

Če naši tekmovalci trenirajo slalom, porabijo eno uro, da pridejo do vrha proge in se potem 1 minuto vozijo navzdol. Kar 95 odstotkov porabijo za hojo navkreber, le pet pa za vožnjo navzdol. Potrebujemo prenosne žičnice.

Marjan Magušar

Važno dejstvo je tudi to. Če bi hoteli v tej disciplini doseči kvaliteto, bi morali urediti tri stvari: prenosne žičnice, v jesenskem času zagotoviti trening v višini na 800 do 2200 m in vzpenjače s 350 do 400 m višinske razlike, kjer bi trenirali. Morale bi imeti tudi takšne pogoje za trening v smuku kot jih ima Cervinia.

Cveto Pavčič

Sedaj prav ob koncu moje tekmovalne kariere, imam še nekaj na srcu. Načeli smo vprašanje stimulacije tekmovalcev, da o strokovnih kadrih ne govorim. Študentom, ki so leta in leta žrtvovali za vrhunske dosežke, se dogaja, da nastopijo svojo redno službo precej let kasneje, da ostanejo brez štipendije in da končno takšnemu tekmovalcu očitajo, da je skrajni čas, da začne pri 33 letih resno misliti na »pametnejše« stvari.LR Hrvatska je predlagala, da bi se leta udejstvovanja v vrhunskem športu štela v delovno dobo. Ne moremo si privoščiti tega, kar imajo Italijani ali Rusi. Naš osnovni življenjski standard nam tega ne dovoljuje, kar imajo Američani. Nisem tekmoval zaradi stimulacije, kako prav pa bi bilo, če bi mi šteli tistih le let aktivnega tekmovanja v delovno dobo. Še nekaj misli o kvalitetnem smučanju, ki je razvito v Sloveniji. Tudi v bodoče naj se razvija v tej republiki. Če bi ugotavljali, koliko finančnih sredstev smo potrošili samo za ureditev teh stvari na relaciji Beograd—Slovenija, bi bila ta številka precej večja, kot znesek za letošnje priprave vrhunskih tekmovalcev. Ali imajo v Srbiji kakšen smučarski klub? Kakšen je položaj v BiH in Makedoniji? Ne vem, kaj dela zveza v Beogradu? Prav bi bilo, da denar, ki je namenjen kvaliteti v Sloveniji, res ostane v naši republiki. Mnoge stvari rešujemo v zadnjem trenutku, mnoge probleme v zvezi s tujino pa do nas sploh ne pridejo. V tujino potujejo z reprezentacami ljudje, ki ne prej, ne kasneje niso videli nobenega tekmovalca. Prvič, odkar tekmujem, sem bil letos deležen pred tekmo na Norveškem prijateljskega pogovora, zato se danes v imenu vseh tekmovalcev od srca zahvaljujem predsedniku SZS tov. Belopavloviču.

Roman Seljak

Ko smo iz Planice potovali v Zakopane, smo morali vsi v Beograd, ker je bil naš vodja iz našega glavnega mesta in šele od tam v Zakopane. Za svetovno prvenstvo so nam poslali 10 let stare trenirke, nogometaši pa se šopirijo v trenirkah za trening z napisom »Jugoslavija«.

Niko Belopavlovič

Današnja razprava je bila kritična in objektivna. Nismo obsojali drug drugega, klub kluba, zveza klube, ali klubi zveze, kar je bila praksa v preteklosti. Možnosti za nadaljnji razcvet smučanja je več. Že lani smo naredili več korakov, da bi se stanje izboljšalo. Tudi z Elanom glede smuči, smo našli skupni jezik. Možno pa bi bilo urediti te probleme še glede čevljev in opreme. Naših tekmovalcev ne moremo pustiti v milosti in nemilosti.

Marko Rožman

V celotni dejavnosti naše telesne kulture, vključno v smučanju, delamo bolj ali manj primitivno, kar ni v skladu s sodobnim delom na tem področju v tujini. Tudi najbolj perečih vprašanj ne rešujemo zadovoljivo. V tej obilici problemov se ne znajdemo med objektivnimi in subjektivnimi vzroki in pozneje, posledicami. Poglejmo smučanje. Hočemo, da bi bilo smučanje naš ljudski šport. Vendar smučanje to ni ali še ni, čeprav ima določene pogoje. Če smuča v Sloveniji toliko in toliko ljudi, je to še premalo, da bi smeli uporabljati ta pojem. Isto bi lahko govorili tudi za kolesarjenje, plavanje itd. Združiti bi morali napore, da tam, kjer ima smučanje vse ali vsaj del pogojev, dobimo zanj tudi ustrezna sredstva. Dokler ne bomo imeli profesionalnih strokovnjakov in možnosti, da na določenem področju vzdržujemo določeno število organizacij s srednjo kvaliteto, toliko časa ne moremo govoriti o nacionalnem športu. Strniti moramo napore, da bi smučanje postalo naš ljudski šport. To miselnost moramo doseči v vseh ustreznih forumih, šele ko bomo to dosegli, bomo na poti k temu cilju. Do tja pa so najbrž še dolga leta dela.

Inž. Jože Osterman

Naj povem samo še nekaj besed o odnosu med smučarjem in tovarno, ki proizvaja smučarske rekvizite. Mi smo proizvodno podjetje in ustvarjamo 80 odstotkov za izvoz in le 20 za naše potrebe. Ekonomska reforma je prizadela podjetja visokofinalne proizvodnje. Uvoz se je podražil za 36 odstotkov, zvezni davek pa za 20. Čudim se, da centralna športna organizacija niti ZTKS Slovenije še nista nič ukrenili, da bi se to stanje zboljšalo v korist športne potrošnje. Imamo najboljše odnose s smučarsko organizacijo in njenimi republiškimi sestavnimi organizacijami. Letos smo bili v tesnih stikih s tovariši SZS. Tudi v bodoče bomo skušali najti skupni jezik in prispevati še večji delež k razvoju in popularizaciji smučarskega športa. Zdaj bi na primer morali misliti o tekaških smučeh, ne pa šele meseca oktobra, ko je prepozno. Danes se moramo pogovoriti o potrebi smučarskih rekvizitov, saj ves material uvažamo. V mislih imam finsko brezo, ki je potrebna za izdelavo tekaških smuči. S tekači imamo sploh premalo stikov, medtem ko s skkalci odlične.

In še tole: pred štirimi leti smo imeli na razpolago veliko štipendij za študije na fakultetah. Telefonirali smo Smučarski zvezi, naj nam dajo predloge, pa se ni nihče odzval.

POGOVORA SO SE UDELEŽILI:

Niko Belopavlovič, predsednik SZS, **Lovro Žemva**, član Komisije za teke pri SZS, **inž. Avgust Pohar**, član Komisija za alpske discipline pri SZS, **Miloš Rutar**, sekretar SZS, **Milan Galič**, predstavnik Sekretariata za kulturo in prosveto, **Edi Srpan**, predstavnik Zavoda za napredek šolstva, **inž. Jože Osterman**, direktor tovarne ELAN, **dr. Franjo Pavlin**, sekretar Organizacijskega komiteja »Planica«, **Marko Rožman**, sekretar ZTKS, **Jože Zupan**, predsednik SK Jesenice, **Maks Završnik**, predsednik SK Enotnost, **Janez Pavčič**, republiški trener za teke, **Marjan Magušar**, republiški trener za alpske discipline, **Jože Kunšič**, trener za alpske discipline SK Jesenice, **Joža Javornik**, trener za skoke SK Triglav, **Zoran Zalokar**, trener za skoke SK Enotnost, **Cveto Pavčič**, državni reprezentant, **Roman Seljak**, državni reprezentant, **Peter Štefančič**, državni reprezentant, **Majda Ankele**, državni reprezentant, **Jože Dekleva**, novinar DELA, **Tugo Klasinc**, novinar RTV Ljubljana ter člani uredništva POLET **Vlado Žlajpah, Marjan Lipar** in **Marjan Gogala.**

Pogovora se niso udeležili: **Lojze Gorjanc**, zvezni trener za skoke zaradi bolezni, **Dušan Senčar**, zvezni kapetan za alpske discipline ter **Marjan Jeločnik**, profesor na VŠTK.

Niko Belopavlovič

Inž. Jože Osterman

Cveto Pavčič

ZVEZNA ODBOJKARSKA LIGA

Moški

FUŽINAR : KVARNER 3:0 (16:14, 15:13, 15:11)

RAVNE, 17. april — Včeraj je bila tukaj odigrana prvenstvena tekma zvezne odbojkarske lige med domačim Fužinarjem in Kvarnerjem iz Rijeke. Zmagali so domačini s rezultatom 3:0. V dvorani fizkulturnega doma si je tekmo ogledalo približno 300 gledalcev. Srečanje je vodil sodnik Andlovac iz Maribora.

To je bila zelo razburljiva tekma, v kateri so bili gosti večkrat v vodstvu v posameznih nizih, vendar pa so igralci Fužinarja v odločilnih trenutkih zaigrali boljše in zanesljivo zmagovali v posameznih nizih. Zmaga domačinov je popolnoma zaslužena, največ zaslug za visoko zmago pa ima odlični reprezentant Urnaut. Na današnji tekmi se je prav tako odlikoval Horvat, pri gostih pa sta bila najboljša Abduli in Djurić. Po tekmi se je vodstvo Kvarnerja pritožilo na slabo sojenje.

Fužinar: Urnaut, Dokl, Steharnik, Košuta, Golob, Horvat, Lednik, Praper, Rožen, Španžel.

Kvarner: Kačanin, Abduli, Buljanić, Zekić, Brozić, Maričić, Karabanić, Djurić, Vujović, Lukanović.

STUDENT : PARTIZAN (BGD) 2:3 (8:15, 9:15, 15:10 15:13, 10:15)

NOVI SAD, 17. april — V tej izredno razburljivi tekmi se vse do zadnje minute ni vedelo, kdo bo zmagovalec. Beograjčani so bili boljši v prvih nizih in so jih odločili v svojo korist brez velikih naporov. V tretjem nizu pa je prišlo do obrata, ker so domačini zaigrali bolje in zmagali v tretjem in četrtem nizu. Do dramatične borbe pa je prišlo v petem nizu, ko so domačini že vodili z 8:3, vendar so kasneje popustili. Tekmo je sodil Vrbaški iz Novega Sada.

Partizan: Petrović, Cvetićanin, Marković, Jeričić, Pivić, Draganović, Davić, Parmak, Stefanov, Šimić.

Student: Otić, Nikolajević, Bilanić, Djurić, Gvozdenović, Mihić, Basarić, Hang, Vasiljević, Kulešević, Janjetović, Milovanović.

JEDINSTVO (ST. P.) : BOSNA 3:0 (15:2, 15:10, 15:2)

STARA PAZOVA, 17. april — Tekma je trajala samo 40 minut. Jedinstvo je bila mnogo boljša ekipa, Sarajevčani pa niso pokazali razen borbenosti, nič drugega. Videti jim je bilo, da se pozna odsotnost Gvozdenovića. Najboljši igralci: Barački in Petričević (Jedinstvo) in Jocić (Bosna). Sodnik Taraku iz Beograda, pred 300 gledalci.

ŽELEZNIČAR (OSIJEK) : MLADOST (ZGB) PREKINJENO

OSIJEK, 17. april — Tekmo je sodnik Bošnjak iz Beograda prekinil v drugem nizu zaradi močnega dežja. Prvi niz so dobili domačini s 15:12, v drugem pa so vodili s 5:0. Tekmo bodo nadaljevali popoldne.

ŽELEZNIČAR (BGD) : MLADOST (ZEMUN) 3:2 (10:15, 16:14, 15:2, 9:15, 15:3)

BEOGRAD, 17. april — Malo je manjkalo, da bi veliki favoriti doživeli na domačem igrišču poraz. Igralci Mladosti bi se lahko z malo več volje v drugem nizu zagotovili zmago, vendar pa so izkušnejši igralci v odločilnih trenutkih z velikimi napori le zaigrali bolje in osvojili dve točki.

SLOBODA : CRV. ZVEZDA 3:2 (7:15, 15:17, 15:13, 15:7, 15:10)

Jedinstvo (St. P.)	3	3	0	9:1	6
Železničar (Os)	3	2	1	8:3	4
Mladost (Zgb)	3	3	0	9:4	6
Fužinar	3	2	1	7:4	4
Železničar (Bgd)	3	2	1	8:6	4
Partizan	3	2	1	6:6	4
Bosna	3	1	2	4:6	2
Crvena zvezda	3	1	2	6:7	2
Student	3	1	2	6:7	2
Sloboda	3	1	2	4:8	2
Mladost (Zem)	3	0	3	2:9	0
Kvarner	3	0	3	1:9	0

Ženske

PARTIZAN CELJE-MESTO : CRVENA ZVEZDA 0:3 (1:15, 5:15, 7:15)

CELJE, 17. aprila — Nad 200 gledalcev je bilo danes priča I. zvezni odbojkarski tekmi v Celju. Le dobre pol ure so lahko prisostvovali temu srečanju. Igralke, Crvene zvezde, večkratne državne prvakinje, so bile tako nadmočne, da se Celjanke sploh niso znale. Beograjčanke so dopotovale zjutraj neposredno pred samim srečanjem. Uro po prihodu vlaka so v dobre pol ure nadigrale Celjanke in v popoldanskih urah so že igrale v Beograd. Celjanke tokrat niso pokazale niti tega, kar znajo. Grešile so v serviranju in bili smo priče veliki nerozvoj vseh igralk. Od vsem tem, se človek vpraša, če so sploh zrele za ta zahteven tekmovalni sistem?! Ali ne bi bilo morda bolje, da bi si nabirale tekmovalnih izkušenj v tekmovalnem sistemu, ki bi ustrezal njihovi kvaliteti. **Po današnji tekmi sodeč, je nad 200 igralcev prišlo do prepričanja, da je to brez dvoma izlet Celjank v zvezno odbojkarsko ligo. Tekmo je odlično vodil inž. Šinkovec iz Ljubljane.**

CRVENA ZVEZDA: Caran-Žicadinović, Pavković, Radenković, Zečević, Zdelar, Jelić, Djaković, Stajković.

PARTIZAN — CELJE—MESTO: Lesjak, Kokot, Stegenšek, Rome, Grum, Krelj, Konjević, Šoster.

SUPERMARKET

PASAŽA NA AJDOVŠČINI

Ne pojdite na spomladanski izlet brez fotoaparata in barvnega filma

ORWOCOLOR UT — 16

Znižana cena od 2.650 na 1.950 S dinarjev

ZVEZNA ROKOMETNA LIGA

Moški

Bosna (V) : Rudar 19:13 (11:8)

VISOKO, 17. aprila. Rokometna ekipa Bosne z Visokega je premagala rokometaše trboveljskega Rudarja z 19:13 (11:8). Rokometaši Bosne so bili ves čas tekme boljša ekipa, še prav posebno pa proti koncu drugega dela, ko so gostje povsem popustili. Zmaga domačinov je popolnoma zaslužena. Moštvo Bosne je imelo veliko priložnosti in rezultat bi bil lahko še višji, če ne bi gostje posebno v prvem delu igrali zelo dobro v obrambi. S to zmago je Bosna z Visokega potrdila, da je trenutno najboljša ekipa iz BiH v zvezni rokometni ligi za moške.

Strelci: Sirčo 8, Sarankapa 5, Praljak 4, Nojčić 2 za Bosno, za Rudar pa Bašić in Skrinjar po 4, Kmetič 2 in Marković, Ačkun, in Dobrnik po 1.

Tekmo je zelo dobro sodil Vukičević iz Beograda.

Zagreb : Dinamo (P) 17:6 (9:2)
Crvenka : Bosna (S) 15:9 (9:5)
Železničar : Rabotnički 19:14 (11:8)
Bosna (V) : Rudar 19:13 (11:8)
Ml. Bosna : Borac 19:14 (11:8)
Crvena zvezda : Medveščak 15:14 (8:7)
Partizan (Bj) : Partizan (Bg) se igra v času poročanja

LESTVICA ZVEZNE MOŠKE ROKOMETNE LIGE

Medveščak	17	11	4	2 249:185	26
Partizan (Bj)	17	11	3	3 279:215	25
Zagreb	17	11	2	4 270:200	24
Crvena zvezda	17	11	1	5 240:214	23
Železničar	17	9	2	6 234:226	20
Partizan (Bg)	17	8	3	6 246:257	19
Bosna (V)	17	8	2	7 231:207	18
Ml. Bosna	17	9	0	8 230:224	18
Borac	17	6	2	9 256:255	14
Dinamo	17	5	3	9 226:256	13
Rudar	17	6	1	10 238:264	13
Crvenka	17	5	2	10 255:308	12
Bosna (S)	17	4	1	12 225:272	9
Rabotnički	17	2	0	15 217:325	4

Ženske

Spartak : Lokomotiva 6:4 (3:3)
Grafičar : Radnički 5:2 (1:1)
Beograd : Partizan 16:4 (8:2)
Trešnjevka : Proleter 4:2 (2:0)
Tekstilac : Drvodjelac 5:5 (3:5)

Nova nogometna vrata

Cena kompleta z mrežami je 230.000 din + 12 % zvez. davka dobava: fco železniška postaja kupca

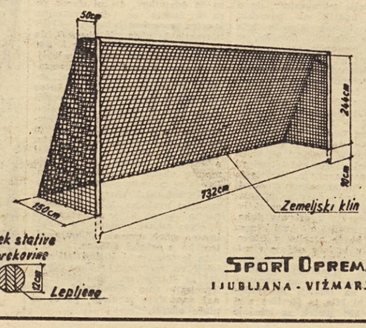

SPORT OPREMA LJUBLJANA - VIŽMARJE 1

PRVA ZVEZNA NOGOMETNA LIGA

DINAMO : OLIMPIJA 3 : 3 (2 : 1)

Naš komentar

ZASLUŽENA TOČKA V ZAGREBU

Spomnimo se, kako je bilo pred približno pol leta, ko je Dinamo gostoval v Ljubljani. Takrat je eden najboljših jugoslovanskih napadalcev Zambata zapečatil usodo Olimpije nekaj minut pred koncem tekme. Olimpija je bila takrat ves čas v veliki premoči in novinarske ocene so si bile edine v tem, da je zmaga Dinama nezaslužena.

Danes je bilo na stadionu v Maksimiru popolnoma drugačno razpoloženje. Olimpija je iztrgala točko moštvu, ki se poteguje za avrstiter prav v vrhu prvenstvene lestvice in tudi nasploh velja za eno najboljših jugoslovanskih enajsteric. Dinamo je posebno dobro startal v spomladanski sezoni, saj je na svojem igrišču požel same zmage in nihče ni pričakoval, da bo prav Olimpija tista, ki bo pretrgala ni' teh velikih uspehov. Danes so si bili vsi na stadionu v Maksimiru edini v tem, da je Olimpija moštvo, ki po vsej pravici sedaj sodi v elito jugoslovanskega nogometa, kajti njen način igre je lakšen, ki vzbuja pozornost pri vseh gledalcih, seveda pa še posebej pri strokovnjakih. Gre namreč za dejstvo, da Olimpija takorekoč ne pozna obrambnega sistema in s tem je tudi danes presenetila zagrebške modre. Leti so najbrž računali, da bo Olimpija najbrž igrala defenzivno in so se pri tem seveda močno ušteli. Olimpija je tudi danes ostala zvesta svoji tradiciji in je kljub favoriziranemu nasprotniku zaigrala napadalno in odprto.

Napadalna peterka Olimpije je danes dosegla tri gole in če k temu prištejemo še izkupiček minulega tedna, potem dobilo zavidljivo število, ki bi jo bil vesel še tako renomiran nogometni klub. V dveh tekmah je moštvo Olimpije kar šestkrat potreslo mrežo nasprotnikov, ki sta bila zares prava predstavnika jugoslovanskega nogometa, ki ju pozna ves nogometni svet: Crvena zvezda in Dinamo.

Z drugimi besedami, če malo pobrskamo po zgodovini letošnjega prvenstva, lahko ugotovimo, da je Olimpija pobrala eno ali dve točki vsem moštvom, ki so z zlatimi črkami zapisana v zgodovini jugoslovavnskega nogometa. Pred napadalci Olimpije so morali kloniti vratarji Vojvodine, Partizana, Hajduka, Dinama, Crvene zvezde in še mnogih drugih jugoslovanskih prvoligašev. Olimpija je torej po vsej pravici postala ugleden član jugoslovanske prvoligaške družine in že zdaj lahko z zanesljivostjo trdimo, da bo v tej družčini tudi ostala.

To pa je bil konec koncev tudi letošnji cilj nogometašev Olimpije in jim lahko že zdaj, čeprav je do konca prvenstva še daleč, iskreno čestitamo.

Vlado Žlajpah

ZAGREB, 7. aprila — Gostom iz Ljubljane danes v Zagrebu prav gotovo ni bilo lahko. Moštvo Dinama v spomladanskem delu ni izgubilo na domačem igrišču še nobene točke, in to je zanesljivo vlivalo strah igralcem Olimpije.

FRANČESKIN SPET V MOSTVU

Po daljšem času je v moštvu Olimpije spet nastopil Frančeškin na desnem krilu, sicer pa v moštvu Olimpije ni bilo bistvenih sprememb. Trener Elsner je razumljivo pripravil načrt, ki ni obetal igre za zmago, pač pa igro za čim ugodnejši rezultat.

Na igrišču se je zbralo okoli 15.000 gledalcev. Tekma je bila zelo živahna in igralci Olimpije so že v prvih minutah pokazali, da so enakovreden nasprotnik. V 8. min. je Srbu napravil prekršek, približno 20 m od svojih vrat, čeprav nismo bili prepričani, da je imel sodnik Stanković prav. Igralci Dinama so to prednost skušali izkoristiti, večkrat so že poskušali s streljanjem na vrata, vendar je bila obramba Olimpije tudi tokrat, kot vedno na mestu.

Kmalu je bilo jasno, da se igralci Dinama bolje odkrivajo in tudi hitreje prihajajo pred vrata Olimpije. Napadi Olimpije so bili preslabo organizirani, kar pa je tudi razumljivo, saj so bili v napadu največkrat le trije igralci.

Kljub temu pa Ljubljančani le niso igrali podrejene vloge.

IZREDNA AKCIJA ZAGORCA

V 13. min. so gostje pokazali, da so enakovredni nasprotnik. Srbu je z desne strani odlično poslal žogo na sredino igrišča, tam se je znašel Zagorc in jo z glavo usmeril v vrata. Skorić je s skrajnim naporom žogo odbil in tako preprečil najhujše. Tudi Žabjek je moral nekajkrat pokazati svoje sposobnosti in lahko rečemo, da smo lahko danes z njim zadovoljni.

V 18. min. je Kulenović napravil grob prekršek nad Lamzo, in ta je moral za dve minuti zapustiti igrišče.

FRANČESKIN — 1:0

V 26. min. je prišlo do spremembe v rezultatu. Pri tem je kazalo, da je Škorić napravil majhno napako, saj mu je ušla žoga iz rok in čeprav se je vrgel za njo, je že prešla črto vrat.

Gol, ki ga je Olimpija dosegla, je vlil gostom še več moči, kljub temu pa so bili kmalu na vrsti domači. V 34. min. je obramba Olimpije napravila prekršek in nad Gucmirtlom 20 m od vrat je streljal Kiš in žoga se je odbila tako, da vratar Žabjek ni mogel pomagati, ko se je skotalila v mrežo. Rezultat pa je bil 1:1.

GUCMIRTL V VRATNICO

V 35. min. so spet imeli domačini idealno priložnost. V kazenskem prostoru se je Gucmirtl dokopal do žoge in streljal, vendar je zadel le vratnico. Odbito žogo so poskušali tudi drugi napadalci Dinama spraviti v mrežo, vendar so bili obrambni igralci Olimpije spet na mestu.

DINAMO: Skorić 7, Gračanin 7, Lončarić 6, Puljčan 6, Ramljak 6, Mešić 6, Lipošinović 7, Kiš 7, Zambata 7, Lamza (Gucmirtl 7), Rora 6.

OLIMPIJA: Žabjek 7, Djorlev 6, Jovičević 6, Kulenović 6, (Kokot 7), Soškić 7, Čeh 6, Frančeškin 7, Srbu 7, Zagorc 8, Mladenović 6, Corn 6.

SODNIK: Stanković iz Beograda.

STRELCI: Kiš v 55. Lipošinović v 43 ter Zambata v 43. min. za Dinamo in Frančeškin v 26, Kokot v 68 (enajstmetrovka) in Zagorc v 79 min. za Olimpijo.

GLEDALCEV: 15.000.

Trenutek pred začetkom v Zagrebu ...

Zagorc, ki je v nedeljo pro[illegible]

minuti se je trener odločil za zamenjavo mesto Kulenovića je vstopil Kokot.

V delu moramo še odlično potezo Čeha omeniti. Čeh je izvrstno igral v sredini, se lepše upravljal z žogo, ki je prodrl v kazenski prostor, žal pa je bil slabo strelec. To je bil prilložnost za goste.

[illegible]N, VODSTVO ZA DOMAČE

[illegible]di Jovičevića so do[illegible] min. dosegli vodstvo. V desni strani je dobil Lipošinović, čeprav je prečej gledalcev prepričanih, da je bil v offsidu. Jovičević ni bil nanj premalo pozoren in mu dovolil, da mu je ušel po krilu. Nepozoren je bil tudi vratar Žabjek, ki je bil slabo postavljen in Lipošinović je iz nenavadnega položaja dosegel gol.

Minuto zatem je imel Zagorc priložnost rezultat izenačiti. Sam je prodrl v kazenski prostor domačinov, Škorić pa mu je prišel nasproti in preprečil žogi pot v mrežo.

DINAMO POVISA NA 3:1

V drugem delu je imel Škorić že v prvi minuti lepo priložnost, da pokaže svoje sposobnosti. V 51. min. je Zambata z voleyem čez glavo s petih metrov le za las zgrešil vrata. Dve minuti zatem pa je moral Žabjek spet pobrati žogo iz mreže. Kiš je odlično podal Zambati, ta pa ni okleval in povišal rezultat na 3:1.

Po tem golu so se domačini povsem razigrali in prevzeli pobudo v svoje roke.

SODNIK STANKOVIĆ NA BELO TOČKO

Kljub premoči Dinama pa Olimpija tudi v tem delu ni igrala podrejene vloge. Nekaj strelov je zletelo mimo vrat, v 68. min. pa je Gračanin v kazenskem prostoru prevrnil Frančeškina in sodnik Stanković je povsem upravičeno dosodil najstrožjo kazen. Strelec je bil Kokot in stanje je bilo 3:2 za Dinamo. Po tem golu je Olimpija zaigrala še bolje. Čeprav je pri stanju 3:1 kazalo, da je nemogoče še kaj doseči, so igralci Olimpije le stiskali zobe in z odlično igro pokazali zares dober nogomet. V tem delu smo videli dobro igro obeh moštev, napadi so se menjavali na obeh straneh, oba vratarja pa sta imela polne roke dela. Omenimo posredovanje Žabjeka v 70. min., ko je dobil nevarno žogo v kot. Dve minuti zatem so igralci Olimpije uprizorili nevaren napad. Poskušali so z obeh strani, vendar brez uspeha. Minuto zatem je Zambata pokazal, da je velik igralec. Približno 11 metrov od vrat je prejel žogo na prsih, jo spustil na nogo in jo z voley udarcem čez glavo poslal tik nad vratnico.

TUDI ZAGORC PREMAGAL SKORIĆA

V 79. min. so prišli na račun številni gledalci iz Slovenije, ki so prišli bodrit ljubljanskega ligaša na stadion v Maksimiru. Mladenović je lepo podal Zagorcu, ta je prodrl po desni strani in spretno streljal mimo Skorića in dosegel končni rezultat 3:3.

Moramo reči, da so imeli igralci Dinama v zadnjih desetih minutah vse od igre, številnih priložnosti pa niso znali izkoristiti. In tako so v spomladanskem delu izgubili prvo točko na svojem igrišču.

IZJAVE PO TEKMI

Trener Elsner: V Zagreb smo prišli brez velikih načrtov, saj nismo imeli kaj izgubiti. Igralci so se potrudili, in kljub nekaterim napakam smo z uspehom, ki smo ga dosegli, lahko več kot zadovoljni.«

Janez Rugelj, generalni sekretar Olimpije: »Mislim, da so igralci z izredno borbenostjo dosegli velik uspeh, čeprav je že kazalo, da je tekma že povsem izgubljena. Tekma je pokazala, da je Olimpija spet dobila napad, ki zna doseči tudi serijo golov, tako kot v jesenskem delu.«

Žabjek: Res je, da sem se nepravilno postavil pri drugem golu. Naredil sem napako, da sem šel preveč od vrat in me je žoga enostavno preskočila. Prvi gol bi verjetno lahko preprečil, če se žoga ne bi nepričakovano odbila od Mladenovića in s tem spremenila smer.«

Kokot: »Mislim, da smo dobro igrali in smo seveda veseli točke z izredno slovitim nasprotnikom. Žabjek je sicer res napravil pri drugem golu napako, vendar je z dobro obrambo pri mnogih kritičnih trenutkih pokazal kljub vsemu, da je dober vratar.«

Frančeškin: »Mislim, da se je izplačalo biti moker v tej hudi borbi, kjer je naš izkupiček več kot zadovoljiv — ena točka z moštvom odličnega Dinama.«

MARJAN GOGALA

CRVENA ZVEZDA : VARDAR 2:0 (1:0)

BEOGRAD, 17. aprila — Čeprav Crvena zvezda ni bila boljše moštvo, je vendar osvojila obe točki. Vardar je igral le do roba 16-metrskega prostora, tam pa se je vsa učenost tudi končala. Tekma je bila precej težka zaradi spolzkega igrišča. Do prvega gola je prišla Crvena zvezda po Aleksiću, ki je streljal z neposredne bližine vrat, drugi gol pa so Beograjčani dosegli iz 11-metrovke.

Crvena zvezda: Krivokuća, Durković, Jevtić, Melić, Čop, Bekić, Djajić, Ostojić, Aleksić, Sekularac, Kostić.

Vardar: Atanasovski, Božinovski, Pejev, Geogrijev, Dojčinovski, Popovski, Sokolović, Spasovski, Mojsov, Živadinović, Kovačevski.

Strelca: Aleksić v 23. minuti in Kostić (11 m) v 78. minuti za Crveno zvezdo.

Sodnik Horvat iz Zagreba, gledalcev okoli 12.000.

RADNIČKI (N) : TREŠNJEVKA 6:1 (1:0)

NIS, 17. paril — Domačini so začeli s silovitimi napadi in povedli že v četrti minuti potem, ko so streljali nekaj kotov. Gostje so se nato samo branili in sem pa tja včasih prodrli pred nasprotna vrata. Po enem redkih napadov, so tako celo v 23. minuti rezultat izenačili. Do konca tekme je bil Radnički v premoči in je dosegel še dva gola. Tudi po odmoru so domačini navalili na nasprotna vrata in samo v dveh minutah povečali rezultat na 5:1. To, kar je približno 900 gledalcev videlo v naslednjih minutah, lahko imenujemo samo še »bombardiranje«. Kljub številnim priložnostim so domačini dosegli le še en gol.

RADNICKI: Knežević, Jovanovski, Milenković, Holcer, Nikolić, Jocić, Ilijevski, Nedeljković, Radivojević, Janković, Jeremić.

Trešnjevka: Mutak (Horvik), Granić, Bišćan, Garov, Kasumović, Kovač, Brajković (Bradać), Pavlica, Rauš, Bjelčić, Pintarić.

STRELCI: Radivojević v 4., Janković v 37. in 48., Holcer v 40. Andjelković v 49. in Knežević (11 m) v 74. minuti za Radnički ter Rauš v 23. minuti za Trešnjevko.

SODNIK Kostovski iz Skopja, pred 9000 gledalci.

HAJDUK : ZAGREB 1:0 (0:0)

Split, 17. aprila. — Današnja tekma je bila ena najslabših v Splitu in je razočarala 10.000 gledalcev. Zagreb se je v glavnem branil, Hajduk pa je napadal. Ko je sodnik Botić dosodil 11-metrovko v korisa Hajduka, je postala igra nekoliko bolj živa. Hajduk je imel nekaj več od igre, toda vratar Zagreba Mišić je bil odločen v svojih posredovanjih.

Hajduk: Vukčević, Kuci, Bošković, Šlišković, Tomić, Kovačić. Hlevnjak, Nadoveza, Hozljina, Naković, Ivković.

Zagreb: Mišić, Smajlagić (Galeković), Meštrović, Fulgozi, Ljić, Suša, Kralj, Bubanj, Vaha, Klobučar, Ranogajec.

Strelec: Kovačić (11 m) v 56. min. za Hajduk.

Sodnik: Botić iz Beograda; gledalcev 10.000

ŽELJEZNIČAR : RIJEKA 0:2 (0:0)

Sarajevo, 17. apr. — Zmaga Rijeke je popolnoma zaslužena. Ta poraz je zmanjšal na minimum možnosti Železničarja za obstanek v ligi. Vse do vodstva Rijeke je bil Železničar boljši nasprotnik in je imel pobudo v svojih rokah. Domačini so imeli tudi vrsto priložnosti za gol, ki ji hniso znali izkoristiti. Namesto, da bi Železničar prišel v vodstvo, je Rijeka nenadoma prišla do gola v 65. minuti igre. Pri tem golu je bil vratar Železničarja poškodovan in tekma je bila prekinjena za štiri minute. 10 minut za tem pa je Vukoje še drugič premagal Radovića in usoda Železničarja je bila zapečatena.

Železničar: Radović, M. Mujkić, Tojagić, Zemko, Jovanović, Matić, Jevšić, Bukalj, Lemić (Smajlović), Bračulj, Bratić.

Rijeka: Jantoljak, Milevoj, Mugoša, Brnjac, Sangulin, Vranković, Petrović, Bursać, Gulin, Škrtić, Vukoje.

Strelec: Vukoje v 55. min. in 75. min. za Rijeko.

Sodnik: Živko Bajić iz Beograda, gledalcev 7000.

BEOGRAD : SARAJEVO 5:1 (2:1)

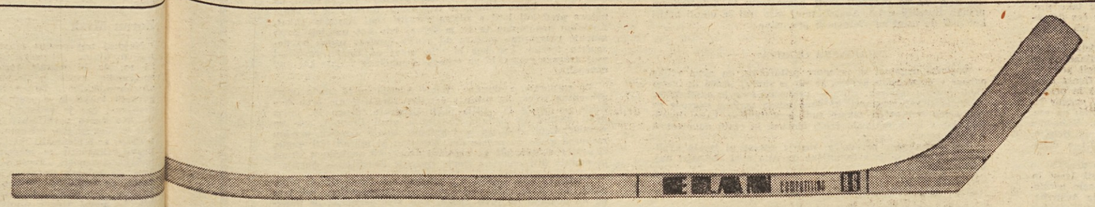

HOKEJSKE PALICE ZA VSAKOGAR IZDELUJE — ELAN

I. ZVEZNA LIGA

LESTVICA

Vojvodina	22	15	4	3	29:20	34
Partizan	22	10	5	7	37:32	25
Dinamo	22	9	6	7	37:27	24
Velež	22	9	6	7	28:23	24
Vardar	22	10	3	9	32:29	23
Rijeka	22	10	3	9	31:32	23
Beograd	22	7	8	7	40:34	22
Sarajevo	22	8	6	8	29:29	22
Olimpija	22	8	5	9	34:34	21
Crvena zvezda	22	7	6	9	36:39	20
Radnički (B)	22	6	8	8	23:37	20
Hajduk	22	9	6	7	34:28	19
Radnički (N)	22	6	6	10	30:26	28
Zagreb	22	6	5	11	28:43	17
Željezničar	22	7	6	9	20:25	14
Trešnjevka	22	6	3	13	30:40	10

V NASLEDNJEM KOLU:

ZAGREB — Zagreb : Radnički N.
ZAGREB — Trešnjevka : Beograd
SARAJEVO — Sarajevo : C. zvezda
SKOPJE — Vardar : Olimpija
RIJEKA — Rijeka : Hajduk
BEOGRAD — Radnički B. : Želj.
BEOGRAD — Partizan : Velež
NOVI SAD — Vojvodina : Dinamo

II. ZVEZNA LIGA - ZAHOD

LESTVICA

Čelik	24	15	6	3	52:19	36
Lokomotiva	24	15	3	6	59:35	33
Sloboda	24	13	7	4	48:24	33
Borovo	24	13	6	5	57:24	32
Šibenik	24	13	4	7	41:28	30
Slavonija	24	9	8	7	41:29	26
Maribor	23	10	6	7	30:22	26
Famos	24	9	5	10	38:37	23
Istra	23	10	5	8	32:25	23
Segesta	24	9	3	12	29:43	21
Bosna	23	7	7	9	28:34	21
Leotar	23	7	7	9	25:34	21
Varteks	23	9	2	12	28:31	20
Zadar	24	7	4	13	30:65	18
Borac	23	6	5	12	35:42	17
Rudar	24	6	5	13	24:39	17
Split	23	2	7	14	21:44	11
Slovan	17	2	4	11	14:57	8

REZULTATI

Famos : Slavonija 1:2 (1:2)
Zadar : Rudar 3:1 (1:0)
Borovo : Split 0:0
Segesta : Borac 1:0 (0:0)
Lokomotiva : Varteks 2:1 (2:0)
Čelik : Leotar 3:1 (2:0)
Sloboda : Istra 4:2 (4:1)
Šibenik : Bosna 3:0 (2:0)

V NASLEDNJEM KOLU:

MARIBOR — Maribor : Šibenik
HRASNICA — Bosna — Sloboda
PULA — Istra : Čelik
TREBINJE — Leotar : Lokomotiva
VARAŽDIN — Varteks : Segesta
BANJALUKA — Borac : Borovo
SPLIT — Split : Zadar
KAKANJ — Rudar : Slavonija

II. ZVEZNA LIGA - VZHOD

REZULTATI

Spartak : Budućnost 1:0 (0:0)
Novi Sad : Bor 2:0 (1:0)
Voždovački : Pobeda 3:3 (2:1)
Borac : Sloboda 0:1 (0:1)
Priština : Trepča 0:0 (0:0)
Bačka : Lovčen 3:1 (1:1)
Sloga : Železničar 0:1 (0:0)
Proleter : Radnički 2:1 (1:0)
Sutjeska : Srem 3:3 (2:1)

AFRIKA
AMERIKA
AVSTRALIJA
AZIJA
EVROPA

KJE BODO OLIMPIJSKE IGRE 1972

Čez teden din bo v Rimu zasedal mednarodni olimpijski komite (ICO), še pred tem pa je predviden prav tam sestanek predstavnikov nacionalnih olimpijskih komitejev. Glavne teme razprave na ICO bodo nova definicija amaterske formule, reorganizacija ICO, število netekmujočih spremljevalcev na olimpijskih igrah, odnos do televiziskih družb in končno kot najzanimivejša točka dnevnega reda — določitev krajev organizatorjev zimskih in letnih olimpijskih iger 1972. Tak dnevni red je v informaciji sedmi sili nakazal predsednik italijanskega olimpijskega komiteja Giulio Onesti.

Odločitev o bodočih organizatorjih olimpijskih iger bo sprejeta predvidoma 26. aprila. Za organizacijo zimskih olimpijskih iger 1972 so uradno kandidirali Banff — Calgary (Kanada), Salt Lake City (ZDA), Lahti (Finska) in Sapporo (Japonska), za prireditelja letnih iger istega leta pa München (ZR Nemčija), Madrid (Španija), Montreal (Kanada) in Detroit (ZDA).

Po podatkih Onestija se bo zasedanja udeležilo najmanj 58 od skupno 72 članov ICO. Kongres ICO bodo odprli s slovesnostjo v prisotnosti predsednika republike Italija Giuseppa Saragata 24. aprila. Pred tem pa bo od 21. aprila zasedal prav tako v Rimu izvršilni odbor ICO.

Sestanek koordinacijskega in študijskega odbora nacionalnih olimpijskih komitejev (teh je sedaj skupno 118) bo pod vodstvom Onestija od 19. do 21. aprila. Ta komisija naj bi izdelala predlog za uveljavitev telesa, ki bi predstavljalo nekako skupščino oz. združenje vseh nacionalnih olimpijskih komitejev, ker je ICO sestavljen drugače, ne kot predstavniško telo, ampak iz znanih in zaslužnih športnih delavcev. Sedaj je v ICO kot že rečeno 72 članov in sicer iz 55 držav. Največ, po 3 člane ICO, imata trenutno le ZDA in Francija. Jugoslovanski član ICO je dr. Boris Bakrač iz Zagreba.

GOVORITA JACK GÜNTHARD IN HELMUT BANTZ

ZA IN PROTI UKINITVI PRESKOKA V GIMNASTIKI

Dva zelo znana inozemska gimnastična strokovnjaka sta se nedavno spoprijela v zanimivi temi: ali je pri gimnastičnih tekmovanjih preskok odvišna panoga ali ne. Mnogokratni švicarski nosilec medalj s svetovnih prvenstev in olimpijskih iger ter pozneje izredno uspešni trener italijanske reprezentance Jack Günthard meni takole: »Moja in tuja opazovanja ter ankete so pokazale, da posvečajo tekmovalci treningu preskoka le približno šestino časa kot ga sicer namenijo vsaki od ostalih petih panog. To zato, ker menijo da to zadostuje oziroma neradi trenirajo preskok ali pa nimajo najbolj ustreznih pogojev za trening. Skočno silo danes razvijamo predvsem v pripravah na vaje v parterju, teka pa ne uspemo pri večini tekmovalcev tako priučiti, da bi znali teči sproščeno, ampak smo slej ko prej priče zakrčenemu zaletu pri preskoku. Skok ima samo eno prvino, tako kot jih imamo v vsaki vaji na drugih orodjih na desetine in ker ustreza tudi časovno preskok le eni ali dvema prvinama na drugih orodjih, menim, da ni pravično, da dajemo za tak dosežek enakovredno točke kot za ostale kompletne vaje na drugih orodjih. Razen tega izvira lepo število poškodb prav od priprav ali tekmovanj v preskoku, še posebej raznih poškodb vretenc. Sodniki imajo za oceno tega dela tekmovalnega sporeda na voljo 2 sekundi in se v takem času ne morejo objektivno odločiti. Mimo tega težimo k skrajšanju časa gimnastičnih tekmovanj in po mojem je najbolj prirodno, da izpustimo panogo, ki niti toliko ne privlači ne tekmovalcev in ne gledalcev.«

Bistveno drugačnega mnenja pa je olimpijski zmagovalec 1956 prav v preskoku, Helmut Bantz (ZR Nemčija). Ta znani strokovnjak odgovarja Günthardu takole: »Menim, da tekmovalci prav radi vadijo preskok, še posebej sedaj ko je na voljo vedno več novih skokov in kombinacij. Šestina časa za trening preskoka velja najbrž za majhne dvorane v Švici, sicer pa ta podatek najbrž nima te veljave. Pravijo, da je preskok v bistvu nenormalno gibanje. To je sicer točno, toda v športu imamo takih povsem nenormalnih gibanj dovolj, glej na primer skok ob palici. Nikoli nisem niti sam niti v krogu drugih telovadcev čutil, da odklanjajo preskok, rekel bi, da pomeni lep preskok bolj estetsko vajo kot pa vaja na konju z ročaji. Skoraj vse poškodbe hrbtenice so posledica »trdih« doskokov, pri čemer so doskoki z droga in tudi drugih orodij še, mnogo nevarnejši, zavzemati pa se moramo za tako imenovani mehki doskok. Trditev, da je potem še toliko težje dobro spremljati in ocenjevati vsako vajo na drugih orodjih, kjer imamo v pol minute po 20 in več prvin mimo vseh ostalih stvari, ki jih je treba pri oceni upoštevati. Tudi jaz sem za skrajšanje sporeda, vendar ne z izločitvijo preskoka, če bi se že moral odločiti za odpravo enega od orodij, bi takoj glasoval za konja z ročaji, še prej pa bi poskušal skrčiti spored z odpravo ogrevanja pred tekmovanjem na vsakem orodju v tekmovalni dvorani in bi preselil to pripravo v pomožno dvorano, prav tako bi glasoval za skrajšanje predolgih posvetovanj sodnikov. Postavljenega urnika bi se strogo držal, pa čeprav bi v začetku bilo mnogo protestov, predvsem iz vrst tekmovalcev.«

Prepuščamo bralcem, da si s primerjavo teh dveh, tako različnih mnenj, sami ustvarijo svojo sodbo o obravnavanem problemu.

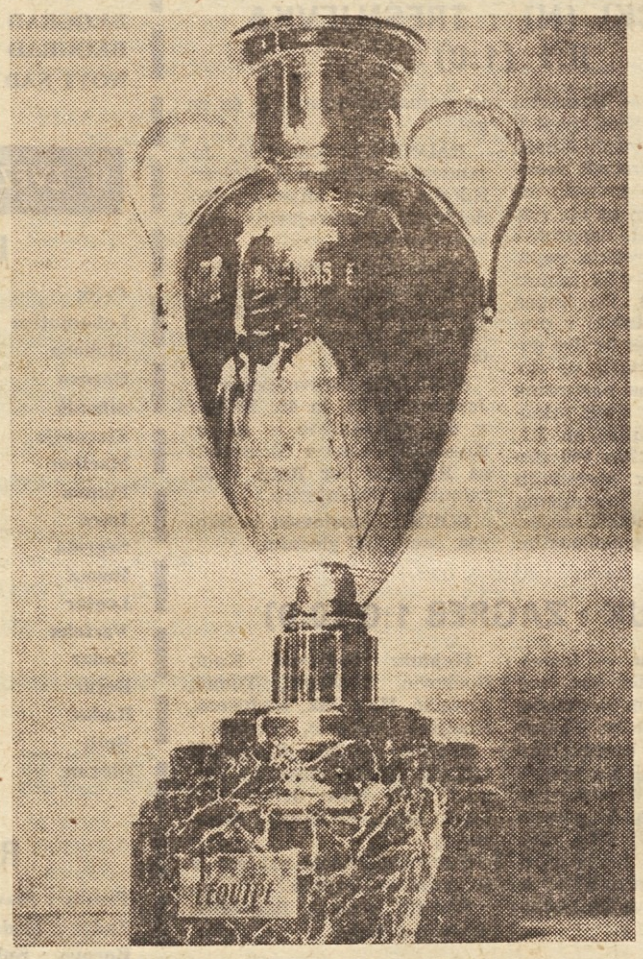

Za dragoceni pokal evropskih prvakov, ki so ga doslej osvajali le Real iz Madrida, Benfica iz Lisabone ter Milan in Internazionale iz Milana, so v konkurenci ostali še naš Partizan, Real, Internazionale in Manchester United

VRTIMO NOGOMETNI GLOBUS

Po daljšem času objavljamo stanje v nogometnih prvenstvih raznih držav iz Evrope, da bi imeli zopet enkrat nekoliko bolj zaokroženo evropsko nogometno situacijo.

BELGIJA — V četrtfinale pokala so se uvrstili: Anderlecht (Bruselj), FC Liege, Tilleur, Boom, Daring (Bruselj), Racing (Bruselj), Waterschei in Standard (Liege).

FRANCIJA — Stanje na lestvici po 30. kolu (8 kol pred koncem tekmovanja): 1. Nantes 49 točk, Valenciennes 41, Bordeaux 40, St. Etienne 38 točk itd.

ITALIJA — Po 28. kolu, to se pravi 6 kol pred koncem, vodi Internazionale s 44 točkami in v glavnem zagotovljenim ponovnim naslovom državnega prvaka, pred Bologno 38, Napolijem 37 in Juventusom 35 točk.

POLJSKA — Na lestvici vodi po 17. kolu prvenstvenega tekmovanja Gornik Zabrze s 27 točkami pred Zaglebie Sosnowiec 20, Wisla Krakow 20, Szombierki Bytom 20 itd.

PORTUGALSKA — Prve tekme četrtine finala pokala: Sporting (Braga) : Benfice 4:1, Sporting (Lisabona) : Porto 1:0, Setubal : Madeira 3:0 in Beira : Leixoes 1:1.

ČSSR — Po 17. kolu tekmovanja je vrh prvenstvene lestvice naslednji: Slavija (Praga) 25 točk, Sparta (Praga) 23, Inter (Bratislava) 20, Dukla (Praga) 19 točk.

MADŽARSKA — Odigrali so šele pet kol letošnjega prvenstva in trenutno vodi budimpeštanski Honved z 9 točkami pred lokalnima nasprotnikoma Ferencvarosem in Vasasom, ki imata po 8 točk.

NIZOZEMSKA — Po tekmah 24. kola je vrstni red najboljših: Ajax (Amsterdam) 41, Feyenoord (Rotterdam) 37, Haag 30, DWS Amsterdam 30.

ŠVICA — V finalni tekmi za pokal je v Bernu FC Zürich premagal Servette iz Ženeve z 2:0.

NDR — Doslej so odigrali 22 prvenstvenih kol in za sedaj je položaj pri vrhu prvenstvene razvrstitve naslednji: Carl Zeiss Jena 28 točk, Vorwärts Berlin 27, Lokomotive Leipzig 25, Chemnitz 25, Dynamo Dresden 24.

ZRN — Rezultati četrtfinalnih tekem za pokal: Hamburger SV : Bayern München 1:2, Meiderich : Karlsruhe 1:0, Kaiserslautern : Werder Bremen 3:1, St. Pauli : Nürnberg 0:1.

OD TEDNA

■ **ATLETIKA**

Baton Rouge — Ameriški tekač Willie Davenport je pretekel 120 y z ovirami v času 13.2 sek., s čemer je izenačil svetovni rekord Lauerja (ZRN) in Calhouna (ZDA).

Bloemfontein — Olimpijski zmagovalec v skoku v daljino Lynn Davies (VB) je s skokom 8.18 m dosegel najboljši letošnji rezultat na svetu na prostem. V dvorani je bil Ter Ovanesjan (SZ) za 5 cm boljši.

■ **SABLJANJE**

Dunaj — Na mladinskem svetovnem prvenstvu so naslove prvakov osvojili: floret — Weisboch (Romunija), floret ženske — Palm (Švedska), meč — Brodin (Francija).

■ **KOTALKANJE**

Mar del Plata — Na svetovnem prvenstvu v hitrostnem kotalkanju so postali prvaki: 1000 m Scafatti (Argentina), 5000 m Rafaldi (Argentina), 10.000 m Naciande (Argentina), 20.000 m Raes (Belgija), moštva Argentina.

■ **TENIS**

St. Petersburg — Jugoslovan je v finalu mednarodnega turnirja premagal Amerikanca Richeya z 9:7, 7:5 in 8:6.

Montecarlo — Zmagovalec mednarodnega turnirja je postal Santana (Španija) s finalno zmago proti Pietrangeliju (Italija) z 8:6, 4:6, 6:4 in 6:1.

Buenos Aires — V prvem kolu ameriške cone Davisovega pokala je Argentina premagala Čile s 3:2.

■ **ODBOJKA**

Moskva — V polfinalnih srečanjih pokala evropskih prvakov za moške je CSKA izgubil proti Rapidu iz Bukarešte z 2:3, bukareštanski Dinamo pa je doma premagal Duklo iz Kolina s 3:0.

■ **KOŠARKA**

Milano — Čeprav so že odigrana vsa kola italijanskega prvenstva, prvak še ni znan, ker imata Simmenthal in Ignis enako število točk in bosta morala skladno s propozicijami odigrati še eno tekmo.

■ **NOGOMET**

Beograd — v polfinalu pokala evropskih prvakov je Partizan (Beograd) premagal Manchester United z 2:0, v Madridu pa domači Real branilca pokala Internazionale z 1:0.

Neapelj — v povratni tekmi za pokal sejmskih mest je Napoli premagal Crveno zvezdo z 2:1, a Beograjčani so se uvrstili v polfinale, ker so v prvi tekmi zmagali z 2:0.

Dortmund — V finale pokala evropskih pokalnih zmagovalcev se je uvrstila Borussia, ki je tudi v drugi tekmi odpravila West Ham s 3:1.

DO TEDNA

OD URUGVAJA DO...

16

nekaj let vodili barko angleške reprezentance, je pripravljal svojo izbrano ekipo za »angleško« svetovno prvenstvo že nekaj let. Preizkusil je dolgo vrsto igralcev in še danes se ni dokončno odločil o sestavi ožjega kroga kandidatov. Pred nekaj dnevi je nogometna zveza objavila seznam 41 igralcev, se pravi širši izbor. Mnogi strokovnjaki menijo, da je že tudi ožji krog izbran in pravijo, da bi enajsterica, ki na bi prinesla doslej največji uspeh angleškemu nogometu, lahko zaigrala v naslednji sestavi: Banks, Cohen, Wilson, Stiles, J. Charlton, Moore, Greaves, Hunt, Baker, Eastham, B. Charlto,. Sicer pa so na seznamu še: vratarji — Bonetti, Springett, Waiters, West, Branilci — Armfield, Reaney, Lawler, Newtorn, Bryne, branilci — Milne Holins, Peters, Hinton, Flowers, Smith, napadalci — Paine Callaghan, Hurst, Pickering, Kaye, Bridges, Osgood, Ball, Harris, Venables, Thomson, Connelly Temple.

ANGLIJA

Anglija se imenuje domovino sodobne nogometne igre in v svojem nogometnem samoljubju so bili Angleži res zelo vztrajni do svetovnih prvenstev in se jih do obdobja po drugi svetovni vojni niso udeleževali, ker so bili tako prepričani v svojo nogometno premoč, da so se ves čas do četrtega prvenstva zelo omalovažujoče izražali o teh prvenstvih in o svetovnih prvakih.

Prvič so svojo »bleščečo« izolacijo prelomili leta 1950 in prvi nastop se ni končal posebej slavno. V kvalifikacijah so sicer proti svojim britanskim nasprotnikom dosegli poln izkupiček, zato pa so v najslabši skupini osmine finala izgubili kar dve tekmi (proti ZDA 0:1 in Španiji 0:1) in premagali le Čile z 2:0. Bili so sicer drugi v skupini, vendar izpadli. Tudi za naslednje prvenstvo so se kvalificirali na otokih (pred Škotsko, Severno Irsko in Walesom). V osmini finala so bili prvi v skupini pred Italijo, Švico in Belgijo, podlegli pa so tedanjemu prvaku Urugvaju z 2:4 v četrtfinalu.

1958 so bile kvalifikacijske skupine sestavljene drugače in je Anglija dosegla svojo uvrstitev z uspehi proti Irski in Danski. V osmini finala zopte niso uspeli. V rednem tekmovanju so beležili tri remije (proti SZ, Braziliji in Avstriji), v ponovnem srečanju pa jih je premagala SZ z 1:0. Zadnje svetovno prvenstvo je bilo v kvalifikacijah zopet lahko za Anglijo, ker tudi Portugalska in Luksembug nista bila prenevana nasprotnika. V Cilu so Angleži najprej izgubii z Madžarsko z 1:2, premagali Argentino 3:1 in remizirali z Bolgarijo 0:0, kar je zadostovalo za uvrstitev med osem najboljših, kjer pa so propadli proti poznejšemu in dotedanjemu prvaku Braziliji z 1:3. Angleži torej niso bili še nikoli boljši kot peti do osmi na svetovnem prvenstvu.

MILIJONSKA OSNOVA

Angleški nogomet se ne more pritoževati, da nima velike osnove v amaterskih klubih, ki jih je skoraj 30.000 in imajo okoli milijon igralcev. Elite — profesionalcev je okoli 7.500.

Angleški reprezentanti, ki dobe mimo majhne nagrade za vsako reprezentančno tekmo tudi tradicionalno kapo, igrajo običajno v belih majicah, črnih hlačkah in črnih dokolenkah z belim pasom.

Kot organizator prvenstva Anglija tokrat ni igrala kvalifikacij, ampak se je avtomatično uvrstila med šestnajst najboljših na svetu.

41 KANDIDATOV ZA IZBRANO MOŠTVO

Trener in obenem edini odgovorni za reprezentanco Alf Ramsey, bivši mnogokratni reprezentativni branilec, ki že

ALI RES PRVI FAVORIT?

Angleži so se potegovali za organizacijo svetovnega prvenstva z nedvomno željo , da ob tem pokažejo vsemu svetu, da so še vedno lahko učitelji te igre vsem. Ramsey se je svoje naloge pred leti lotil s ciljem osvojiti zlati Rimetov pokal. Angleško nogometno in to je skoraj isto kot nasploh javno mnenje pravzaprav zahteva od svojih igralcev uspeh na domačem terenu. Vse kar bi bilo manj od finala, se pravi vsaj drugega mesta, bi po mnenju domačinov veljalo kot hud neuspeh.

Po razporedu v skupine, najbrč Anglija ne bi smela imeti prevelikih težav, da pride v četrtino finala. Svoje prvo srečanje bo igrala 11. julija proti Urugvaju, drugo 16. julija proti Mehiki in slednjič 20. julija proti Franciji, vse na wembleyskem stadionu v Londonu. Imajo izredno ugoden razpored glede na proste dni. Verjetno bi morali biti Angleži prvi v skupini ali pa najmanj drugi. Po angleškem okusu bi moralo biti svetovno finale srečanje Brazilija — Anglija.

Vsekakor ima Anglija v svoji svetovni tekmi dovolj prednosti, da je mogoče pričakovati visoko uvrstitev, pri tem pa ne mislimo na prvo mesto, kajt stvarna ocena ne dopušča tako visokih možnosti Angliji, če ne bo njena enajsterica dejansko v Londonu prekosila sama sebe.

DVE AKTUALNI TEMI TEDNA

Razgovor, ki ga je pripravil prejšnji teden naš beograjski sodelavec Vladeta Nedeljković z našim reprezentantom Logarjem, je vzbudil na eni strani med ljubitelji te panoge veliko zanimanje, med zdravniki, specialisti pa milo rečeno, začudenje. Izbrali smo si kot temo tedna prav primer Tineta Logarja, ki je med drugim odgovoril našemu sodelavcu, da so mu ugotovili pravo diagnozo šele zdravniki v Moskvi in ne jugoslovanski specialisti.

Kot druga tema tedna pa nam je na srcu še vedno nešportno vedenje naših znanih kolesarskih tekmovalcev Valenčiča in Boltežarja. Hoteli smo njunih pojasnil, njunih odgovorov

Oba problema, obe temi tedna, sta vsaka po svoje vredni širše publicitete in zato dragi bralci, sami poskušajte najti prave odgovore.

Rudi Valenčič: Kje je ostala borbenost?

Andrej Boltežar: Zobe je treba vsekej stiskati!

ROG IN ODRED OBSOJATA VEDENJE VALENČIČA IN BOLTEŽARJA

ZA OBA KOLESARJA NI OPRAVIČILA!

Trener Roga Zvone Zanoškar misli, da je bil Valenčič izzvan — Tajnik Odreda Lado Reščić pa pravi, da bodo o Boltežarju in njegovem nešportnem vedenju še govori na sestanku uprave kluba

Spominska kolesarka dirka, ki je bila prejšnjo nedeljo na cesti iz Ljubljane proti Ribnici in nazaj, je v kaj slabi luči prikazala letošnji start znanih kolesarskih »asov« Boltežarja in Valenčiča. Vodstvo dirke, vsi ostali kolesarji in tudi športna javnost so bili ogorčeni nad obema kolesarjema, ki sta ves čas med dirko »nekaj računala« in končno izračunala odstop, tik pred ciljno črto. Vsi funkcionarji, zlasti sovozači, med katerimi je bilo precej mladincev, ki so si hoteli ob Valenčiču in Boltežarju priučiti določenih izkušenj, so bili razočarani. In po pravici!

Ker poznamo oba naša reprezentanta kot poštena borca in tudi dobra tovariša, še posebej, ko nosita dres z državnim grbom, nas je njuno vedenje zares presenetilo. Le kaj je bilo vzrok, da nista našla na tej kratki enodnevni dirki toliko moči in poguma, da bi svojo slabško uvrstitev športno prenesla? Sklenili smo, da ju vprašamo po vzrokih, ker le v neposrednem stiku s prizadetimi človek more prejeti pravi odgovor.

Obrnili smo se na vodstvo obeh klubov z željo, da nam omogočijo ta pogovor. Žal, obeh kolesarjev nismo našli, ker sta takoj po nedeljski tekmi odpotovala v Makarsko, kjer je bila od petka do nedelje etapna dirka na Jadranski magistrali. Da le ne bi ostali na pol poti in da bi izvedeli, kaj menijo v klubu o tem neljubem dogodku, smo zaprosili najprej trenerja Roga, Zvoneta Zanoškarja, kaj meni o Valenčičevem odstopu?

— To, kar sta zagrešila Valenčič in Boltežar, je vse graje vredno. Ob tem pa bi rad povedal še nekaj drugega. Mislim, da je bil Valenčič izzvan in zato tudi ni na tej tekmi vozil tako, kot smo pričakovali. Boltežar mu je tako ali drugače skušal mešati štreno in Valenčič je podlegel temu »napadu« Boltežarja. Kasneje, ko je bilo že prepozno, sta se verjetno pobotala in nato tudi »tovariško« vozila proti Ljubljani in nekaj 10 metrov pred ciljem spet »složno« zavozila vstran. V Rogu bomo še razpravljali o Valenčiču in o tem njegovem nešportnem vedenju.

Tajnik Odreda Lado Reščič pa nam je o svojem članu Boltežarju povedal naslednje:

— Obsojamo Boltežarja, ker je tako nešportno odstopil. Ne vem, kaj ga je zgrabilo, mislim pa, da kaj takšnega si ne bi smel dovoliti. Če je bila vmes taktična poteza in če je zaradi te taktike nastalo nesoglasje in spotikljivo nešportno vedenje, je to v neki meri razumljivo; vsekakor pa je vsega obsojanja vredno dejstvo, da je Boltežar odstopil nekaj metrov pred ciljem. O tem se bomo še pogovarjali in Boltežar bo moral povedati vzrok temu nešportnemu vedenju. Škoda, da ga ni v Ljubljani, ker bi lahko kar takoj ugotovili, kaj je bilo vzrok temu, kar je danes kamen spotike.

MNENJE ZDRAVNIKOV O PRIMERU TINE LOGAR

TOKRAT DRUGAČE: TINE LOGAR PACIENT BREZ DISCIPINE

Naši zdravniki trdijo, da Logar ni upošteval navodila — Zanimivo bi bilo videti diagnozo sovjetskih specialistov »črno na belem«

Večkrat se zgodi, da nam zdravniki, ki imajo na skrbi zdravje športnikov, potožijo in celo očitajo tisku, da ni za to delo pravega razumevanja in celo vrednotenja. Še več, zdravniki trdijo, da komentatorji prav radi »napihnejo« stvari, ne da bi se prej prepričali, kako in kaj je na stvari in kdo ima prav: zdravnik ali športnik — pacient.

Sestavek, bolje rečeno, intervju z našim košarkarskim reprezentantom Tinetom Logarjem, ki smo ga objavili v prejšnji številki Poleta, je močno razburil duhove in povzročil tudi nekakšno začudenje, zlasti v zdravniških vrstah. Tine Logar je namreč na vprašanje našega sodelavca Nedeljkovića o njegovi večmesečni bolezni na srcu odgovoril, da so mu pomagali k pravi diagnozi šele sovjetski specialisti. Trdil je, da je v domovini romal kot štafetna palica od zdravnika do zdravnika in nihče od naših specialistov mu ni določil prave diagnoze.

Pravzaprav neke vrste nezaupanje ali dvom v sposobnost naših specialistov s strani obolelega Logarja, kajneda?

Zanimalo nas je, kako je s to rečjo. Ali je res vse tako, kot trdi naš košarkarski reprezentant? Kdo so bili zdravniki, ki so »podajali« Logarja iz roke v roko, ne da bi mu pri tem odločilno pomagali, oziroma mu svetovali najboljšo pot k ozdravitvi? Nekoliko mučna zadeva, ki jo je bilo treba vendar zadovoljivo rešiti.

Uradnega obvestila, ali kako bi rekli, bolniškega spričevala o Logarjevi bolezni, nismo dobili. Pogovorili pa smo se z nekaterimi zdravniki, ki so pregledali Logarja in ki imajo o vsem tem čiste račune. In kaj smo izvedeli?

Naš košarkarski igralec Tine Logar je resnično zbolel v Parizu po tekmi z Bagnoletom, katere se še vsi dobro spominjamo, ko ga je zgrabila gripa. Čutil je posledice na srcu in vodstvo Olimpije mu je omogočilo, da se je znašel pri naših specialistih za srčna obolenja. Igralca so pregledali in ugotovili srčno bolezen, ki v sodobni medicinski literaturi še nima določenega izraza. Svetovali so mu, naj bo previden, naj pazi na svoje zdravje in bili obenem pripravljeni, da mu pomagajo kot človeku in pri njegovi nadaljnji igralski karieri. Toda Logar ni bil disciplinirani pacient, kar naši zdravniki še posebej poudarjajo. Zgodilo se je, da ga je nekoč čakala posebna komisija, med njimi tudi profesorji naše Medicinske fakultete, Logarja ni bilo. Takšna neresnost je vzbudila ogorčenje, kar še danes zdravniki niso pozabili. Med drugim smo zvedeli še to, da se naše zdravstveno osebje sprašuje, kje je našel Logar kar 40 zdravnikov, ki mu niso znali pomagati? Glede na diagnoze moskovskih kolegov pa naši zdravniki ne komentirajo ničesar, vse do takrat, dokler ne bodo imeli v rokah napisanega izvida . . .

To je torej odgovor zdravnikov na trditve Tineta Logarja, češ da je moral iskati pomoči v Moskvi, ker je ni našel doma. Škoda, da se pogovarjamo v odsotnosti reprezentanta Logarja, saj je prav zdaj sredi košarkarskega ognjemeta v Čilu. Upamo, da bomo našli pravi odgovor in tudi zvedeli kaj več o tej aktualni temi, ko se bo Tine Logar po 10. maja vrnil iz Južne Amerike.

REZERVIRANO ZA BRALCE

SLIK NE POŠILJAMO

Imam željo, ki mi jo boste po vsej verjetnosti izpolnili. Prosil bi vas, če bi mi lahko poslali dve sliki, ki ste ju objavili v vaši posebni izdaji med SP v hokeju na ledu v »HOCKEY 66«. Prva slika, ki si jo želim, je bila objavljena v prvi številki, na šesti strani in prikazuje kanadskega trenerja. Druga slika pa je bila objavljena v peti številki, ta prikazuje kanadskega vratarja, ki uspešno zaustavlja puck. Upam, da moje pismo ne bo romalo v koš in da mi boste izpolnili željo.

B. Z.
Domžale, Železniška 4

Že dolgo je tega, kar smo v našem uredništvu sklenili, da slik ne bomo pošiljali. Razlogov za to našo odločitev je več, med njimi je najvažnejši ta, da je naš arhiv fotografij zelo skromen in ga ne moremo še bolj krčiti.

NASLOV KANADČANOV

Hrušč in hrup okoli svetovnega prvenstva v hokeju na ledu se je polegel. Sedaj imate verjetno čas in boste lahko odgovorili na moje vprašanje. Kot zelo vnet navijač kanadskega moštva si želim dopisovati s kanadskimi hokejisti. Zato vas prosim, če mi posredujete naslov kanadskega amaterskega moštva.

V. S.
Ljubljana

Vašim ljubljencem v Kanadi lahko pišete na naslov: National Hockey Team, Winnipeg — Canadia.

SNL

PRIMORSKI DERBI – NEODLOČENO

ŽELEZNIČAR : MURA 2:1 (0:0)

Maribor, 17. apr. — Po uspehu v Novi Gorici v prejšnjem kolu smo pričakovali, da bodo domači nogometaši zlahka opravili z gosti iz Murske Sobote. Po prikazani igri v prvih minutah smo se o tem tudi lahko prepričali. Mariborčani so namreč povsem gospodarili na igrišču, nespretni napadalci pa niso znali izkoristiti številnih ugodnih priložnosti. Kljub premoči se gostje niso dali zbegati in so večkrat s hitrimi protinapadi nevarno ogrozili domača vrata. Že v 36. minuti Kukanja ni znal izkoristiti idealne priložnosti in je žogo poslal v gol out. Le tri minute kasneje je Kukonja sam prodrl pred vratarja Kiteka, ki je z drznim skokom pod noge rešil svoje vrata. Vse to je obetalo zanimivo nadaljevanje tekme. Tako so gostje v drugem delu presenetili in prvih 10 minut prav »bombardirali« vrata Kiteka, ki je vedno uspešno posredoval. Trud gostov je bil kmalu poplačan. Perše je nevarno prodrl po krilu in z ostrim diagonalnim strelom ukanil mariborskega vratarja. Le minuto kasneje so igralci Mure prav gotovo zapravili zmago in obe točki, saj je Šarotar zastreljal 11-metrovko. Prav po tem spodrsljaju Mure pa so uredili svoje vrste Mariborčani in v ostrem finišu rezultat najprej izenačili, in nato dosegli tudi zmagoviti gol.

Strelec je bil obakrat Polner, ki je prvi gol dosegel z glavo na predložek Breznika iz krila, drugi gol pa je dosegel iz razdalje 16 m z ostrim strelom v zgornji levi kot. Nekaj minut pred koncem je sodnik Mariborčane oškodoval za 11 m in rezultat je ostal nespremenjen. Sicer v sestavi moštev v času tekme ni prišlo do sprememb razen pri Muri, ko je vem delu igre zamenjal Tkalčec.

ŽELEZNIČAR: Kitek, Pohorec, Perše, Donko, Čobec, Kreač, V. Breznik, Zemunik, Vagner, Rupnik, Polmer.

MURA: Bavčar, Sečko, Ilić, Horvat I., Puškarič (Tkalčec), Šarotar, Horvat II, Goblencner, Glažar, Kukonja, Milošević .

STRELCI: Polner v 71. minuti za Železničar, ter Koblencer v 75. minuti za Muro.

SODNIK: Bukovec iz Celja, slab — gledalcev okoli 300.

FERŠ

LJUBLJANA : TRIGLAV 3:1 (1:0)

Ljubljana, 17. arpila. — Obe moštvi sta danes pritekli na igrišče z željo osvojiti obe točki. Gostje so takoj v začetku začeli ostro napadati in večkrat nevarno prodrli pred vrata domačega vratarja Delje. Rezultat vsega tega so bili štirje zaporedni koti. Za tem so se domačini otresli nasprotnikovih napadov in začeli oblegati Zormanova vrata. V 27. minuti je Djaferović na podajo Cerariča dosegel gol. Po tem golu so domačini še bolj pritisnili na nasprotnikova vrata. Do polčasa pa se rezultat ni spremenil.

V drugem delu sta bili moštvi dokaj enakovredni. Domačini so imeli rahlo terensko premoč, ki pa je niso znali izkoristiti vse do 67. min., ko se je Djaferović dokopal do žoge in jo potisnil mimo nemočnega vratarja v mrežo. Gostje so začeli z ostro igro, ki je večkrat presegala meje športnega vedenja. **Sodnik Podlipnik je v teh trenutkih sodil zelo slabo!** V 85. min. je bil spet Djaferović tisti, ki je iz štirih metrov zadel nasprotnikova vrata. Dve minuti zatem je prišlo do spremembe rezultata, ko je Kožar iz gneče dosegel časten zadetek za goste.

LJUBLJANA: Delja, Belantić, Šoštar, Rotar, Hrastnik, Dolenc, Cerarić, Sipčić, Danev, Djaferović, Papec.

TTIGLAV: Zorman, Dimić, Ugrica, Lipej, Perković, Kobar, Hribernik, Vukotić, Kožar, Poljanec, Rant.

SODNIK: Podlipnik. **STRELCI:** Djaferović v 27., 67., 85. min. za Ljubljano, Kožar v 87. minuti za Triglav. **GLEDALCEV 400.**

J. PANDEL

KLADIVAR : RUDAR (V) 2:3 (2:2)

CElje, 17. april — Derbi srečanja z dna tabele slovenske nogometne lige se je končalo v prid gostov iz Velenja. Priznati moramo, da so Velenjčani iz Celja zasluženo odnesli obe točki. Kladivar je tudi na domačin tleh igral zelo slabo. V moštvu Kladivarja je nastopilo več kot polovico mladih igralcev, ki pa niso bili kos zelo ostrim nogomatešem iz Velenja. Gostje so igrali zelo poletno in vse kaže, da so se v polni meri zavedali resnosti današnje tekme. Rezultat njihove poletne igre je bila pomembna zmaga, ki bo brez dvoma pomenila pred zaključkom tekmovanja v SNL zelo, zelo mnogo. Gostje so prišli v vodstvo z 2:0. Vse je kazalo, da je Kladivar srečanje izgubil. Do zaključka prvega polčasa pa so domačini le izenačili. Boj za zmago se je razplamtel v drugem polčasu. Žal je Kladivar že v prvih minutah drugega polčasa izgubil Čretnika, ki je statiral na desnem krilu zaradi hude poškodbe, ki so mu jo prizadejali ostri starti velenjskih igralcev. Kladivar je imel izredno priložnost za vodstvo v 53. min. Kokotec je streljal kazenski strel iz 11 metrov vendar mimo vratnice. Čim bolj se je tekma bližala proti koncu, tem več pobude so imeli v rokah gostje. V 72. minuti je Bizjak zaključil akcijo Rudarja z zmagovitim golom. Z mesta, kjer smo opazovali ta dogodek, smo imeli občutek, da je gol padel iz offsidea. Do zaključka tekme smo bili priča nervozni igri obeh moštev in številnim prekrškom, ki ne delajo ponos nogometu. V moštvu Kladivarja bi pohvalili le Štajcerja in Perperja. Prva dva gola gresta na račun nerazpoloženega vratarja Gobca. Pri Rudarju moramo pohvaliti celotno moštvo, ki je igralo izredno borbeno in s polno ognja. Sodnik Kološa iz Murske Sobote je komaj izpeljal tekmo srečno do konca.

Kladivar Gobec, Stropnik, Kovačič, Perper, Štajcer, Kokotec, Golob (Cigoj), Čretnik, Vesić, Dobrajc, Jelen.

Rudar: Dević, Domčič, Rednak, Trpin, Koren, Kuret, Vodeb, Gojović, Bizjak, Topčič, Majdak.

Strelci: V 18. min. Majdak, v 25. Tomšič in 72. minuti Bizjak za Rudar. Za Kladivar pa v 32. minuti Perper in v 43. minuti Jelen.

K. Jug

ŠMARJE PRI JELŠAH

TVD Partizan: Najmarljivejši oddelek pri šmarskem Partizanu so vsekakor st. članice. Dvakrat tedensko se zbero v telovadnici osnovne šole pri rekreacijski telovadbi, ki jo vodi učitelj tel. vzgoje tov. Švajger. Najstarejša obiskovalka redne vadbe je članica s 60 leti, ki je še prav spretna celo na različnih orodjih. Morda bi bilo prav, če bi se zdramili v tem kraju tudi drugi oddelki, morda iz vrst mladine in pionirjev . . .

Šolska telesna vzgoja: V Rogatcu ima osnovna šola telovadnico, ki je brez vsakega orodja in popolnoma prazna. Pri vadbi akrobatike otroci nadomestijo blazine s svojimi puloverji, da le ni pretrdo pri izvajanju različnih prevalov. Morda bi se našla kje bogatejša šola, ki ima po 10 ali celo več blazin, da bi vsaj eno odstopila pionirjem v Rogatcu. Pripisati velja, da otroci v tem kraju zelo radi telovadijo in so navdušeni

KOPER : NOVA GORICA 1:1 (0:1)

KOPER, 17.a pril — Primorski derbi se je pred rekordnim številom gledalcev zaključil z neodločenim rezultatom, kar je po prikazani igri povsem pravilno. Koperčani so sicer upali na obe točki, vendar je novogoriška obramba vse do 90. minute ostala nepremagana. Obe moštvi sta igrali fair, sicer borbeno, vendar brez grobosti. Gostje so bili v prvem delu nekoliko boljši in so v 38. minuti po Hledetu uspeli ukaniti danes dokaj zanesljivega Gogiča. V drugem delu so se moči izenačile in vse pogosteje so koperčani napadali vrata odličnega Šušmerlja. On sam in pa celotna goriška obramba pa niso klonili do zadnje minute, ko so Koperčani nevarno napadali. Za zadnje tri minute lahko rečemo, da žoga sploh ni šla s polovice gostov. V gneči pred novogoriškimi vrati so imeli domačini mnogo možnosti, ki pa jih niso znali izkoristiti. Končno je v zadnji minuti danes odlični Cuban uspel poslati iz prostega strela na robu kazenskega prostora žogo neubranljivo v mrežo. Rezultat 1:1 je popolnoma realen. Sodnik More iz Ljubljane je sodil pred 700 gledalci dobro.

Koper: Gogić, Zidaković, Zupanc, Milić, Črnjac, Cuban, Ernestini, Vižintin, Škorjanc, Ivanković, Kavalić.

Nova Gorica: Šušmerlj, Pejović, Lincinder, Fon, Hlede, Jug, Vogrić, Pribić I., Humar, Uršić, Pribić II.

Strelci: V 38. minuti Hlede za Novo Gorico in v 90. minuti Cuban za Koper.

BILOSLAV

SNL – mladinci

Železničar : Mura 5:0 (2:0)
Olimpija : Triglav 3:0 (0:0)
Kladioar : Slavija 3:1 (1:0)
Aluminij : Branik 4:3 (3:3)
Koper Nova Gorica 7:2 (5:1)
Rudar (Trbovlje) : Celje 2:0

ALUMINIJ : BRANIK 2:0 (2:0)

KIDRIČEVO, 17. april. — Po nezanimivi igri je Aluminij zmagal z rezultaom, ki popolnoma ustreza dogodkom na igrišču. V prvem polčasu je Aluminij imel sicer nekaj priložnosti za dosego zadetka, ki pa so ostale inizkoriščene. Prvi zadetek je dosegel Milosavljević po prednodni podaji. Drugega pa je dosegel Krnjič iz prostega strela iz približno 22 metrov. V drugem polčasu je Branik prevzel pobudo, ni pa bilo priložnosti za zadetek. Aluminij je v nadaljevanju razočaral, saj njegovi igralci niso prikazali ničesar, kar bi zadovoljilo gledalce. Sicer tudi sodnik ni imel najboljšega dne in je oškodoval domačine, ker ni dosodil 11-m.

ALUMINIJ: Bračič, Tkalec, Mesarič, Loboda, Muršec, Satler, Vodušek, Milosavljević, Marković, Krnić, Špehonja, (Knezević),

BRANIK: Pihler, Kresnik, Bolka, Marković, Korče, Matek, Riger, Barbaš, Baslino, Kamenski, Kološa.

STRELCI: Milosavljević v 12. in Krnić v 40 minuti.

SCNL – vzhod

OLIMP : NAFTA 3:2 (3:1)

CELJE, 17. aprila — Olimp je zasluženo pobral obe točki. Rezultat je sicer tesen po premoči domačinov pa bi bila zmaga lahko izdatnejša. Za Olimp sta bila uspešna Pečnik dvakrat in Hojnik, za Nafto pa je oba dosegel Perše.

SCNL – zahod

IZOLA : HRASTNIK 3:1 (0:0)

Gledalcev 300, sodnik Milivojević iz Kopra.

Izola: Dujmović, Čop, Čermak, Simić, Šenk, Čumbak (Škof), Vrbec I, Sopić, Gregorić, Bathović, Vrbec II,

Hrastnik: Marković, Pavlič, Bideman, Puhner, Jager, Stopinšek, Šmit, Tringer, Ocepek, Lipek.

Strelci: v 56. minuti Tringer, v 76. Gregorič, 89, Vrbec II, v 62. Vrbec I.

Ivanović

ILIRIJA : JESENICE 2:2 (1:2)

Strelci: v 3. minuti Šmuc, 54. Judež za Ilirijo, v 21. ter 37. minuti Medja in Samar za Jesenice.

Sodnik: Kalin, gledalcev 300.

SVOBODA : SLAVIJA 2:0 (0:0)

Ljubljana, 17. apr. — Kljub temu, da je razmočeno igrišče močno oviralo igralce obeh moštev, so ti prikazali lep nogomet. V prvem delu so bile moči na igrišču povsem enakovredne in so se zaradi močnega vetra morali igralci precej truditi. V nadaljevanju so se razigrali domačini, ki so povsem zagospodarili na igrišču. Tako so povsem zasluženo dosegli oba gola, strelec obeh pa je bil Slanič. Tekmo je sodil Blekač iz Velenja.

Lestvica SNL

Aluminij	15	11	2	2	39:17	24
Triglav	15	9	3	3	30:18	21
Celje	15	10	0	5	40:16	20
Ljubljana	15	8	2	5	22:18	18
Rudar (Tr)	15	7	3	5	27:22	17
Železničar	15	8	1	6	21:27	17
Nova G.	15	7	2	6	24:23	16
Branik	15	5	3	7	29:36	13
Koper	15	2	5	8	21:30	9
Mura	15	3	3	9	23:38	9
Rudar (Vel)	15	4	1	10	20:37	9
Kladivar	15	2	3	10	17:31	7

RUDAR : CELJE 1:3 (1:1)

TRBOVLJE, 17. aprila — Izredno slabo vreme je močno oviralo sicer razpoložene nogometaše, ki so kljub težkim pogojem prikazali dober nogomet. Igrišče je bilo slabo pripravljeno, saj je bilo pokrito z visoko travo. V prvem delu so bile moči enakovredne. Razlika je bila le v tem, da so se prvi znašli gostje, bolj pa ko se je bližal konec prvega dela igre, tem bolje so igrali domačini. V nadaljevanju so Celjani povsem zagospodarili na igrišču. Bili so hitrejši, točnejši v podajah, predvsem pa so bili nevarni prav napadalci, ki so s požrtovalno igro skušali izkoristiti prav vsako možnost. Žal so sicer lepo igro skalili neljubi dogodki in grobost igralcev. Tako je bil poškodovan domačin Žibret, ki ga je Celjan Mihelin ostro udaril v glavo in je moral zapustiti igrišče. Zaradi nešportnega vedenja pa je sodnik Tauzes moral izključiti Oberčkala.

Rudar: Krajšek, Zalokar, Krafogel II., Bostić, Krafogel I., Majcen, Petan, Žibret (Krasnik), Pajer, Oberčkal, Čop.

Celje: Bauman, Kompan, Reberšak, Letnar, Ratej, Mihelin, Hribernik, Regnar, Dvornik, Žavski, Artel.

Strelci: Žavski v 3., 70. in 90. min. za Celje ter Oberčkal v 74. min. za Rudar.

Sodnik: Tauzes iz Ljubljane, gledalcev okoli 600.

Mladinci — Rudar : Celje 2:0 (0:0)

Hrastnik

REPUBLIŠKI ROKOMET

Moški

KRANJ : TRŽIČ 14:6 (8:4)

Kranj, 17. aprila. — Gorenjski derbi se je končal po pričakovanju z zmago Kranjčanov. Bili so hitrejši, bobenejši in so zasluženo zmagali z večnim rivalom Tržičem. Obe moštvi sta bolje igrali v rambi. Pred 200 gledalci je sodil Ambrož iz Ljubljane.

Kranj: Čebulj, Bregar 4, Gros 2, Arh 3, Kramlje2, Sotelšek 1, Ankele, Bažar 2, Šifrer, Zavrl.

Tržič: Lajbacher, Godnov, Meglič, Gros, Mlakar, 1, Teran 1, Hladnik, Slapar, Jakšič 4, Perko.

SLOVAN : BREŽICE 20:17 (8:9)

Ljubljana, 17. aprila. — Že takoj v začetku tekme je Slovan silovito in odlično napadel, toda vse strele s 6-metrskega prostora je vratar ubranil. Toda v nadaljevanju so se gostje otresli pritiska in sami diktirali tempo. Povišali so rezultat in nekaj minut pred koncem tekme vodili. Toda tik pred zaključkom so domačini uredili svoje vrste in s 4 zaporednimi zadetki tekmo odločili v svojo korist. Zmaga domačinov je bila zasłužena. gra je bila zelo ostra; vendar v mejah dovoljenega.

Slovan: Gregorič, Virk 4, Artnak 4, Čeak II 3, Pirc 3, Golja 3, Ferbežar 2, Orehek 1, Močnik, Germ, Čeak I.

Brežice: Logar, Kukovica 5, Šetine 5, Rovan 4, Vršec 1, Avsec 1, Jurišič 1, Držič, Aleksič, Kostanjšek.

Sodnik: Musič iz Maribora pred 300 gledalci.

BRANIK : CELJE 4:6 (1:3)

MARIBOR, 17. aprila. Za srečanje proti jesenskemu prvaku, moštvu Celja, je v Mariboru vladalo precejšnje zanimanje. Zbralo se je približno 500 gledalcev. Tekma je bila zelo zanimiva in na trenutke celo razburljiva. Moštvo Celja je z veliko težavo po nekaj napakah domače obrambe doseglo 2 odločilna zadetka in zmagalo. Mariborčani so ves čas igrali borbeno in zelo dobro v obrambi. Pri moštvu Celja sta se še prav posebno odlikovala Markovič in Goršič, pri domačih pa Marič.

BRANIK Kramberger, Vogrinec 1, Gornik, Burkeljc 1, Novak, Marič 2, Petejan, Hribernik, Marguč, Vavhnuik, Jerot,

CELJE: Marković, Goršič II. 1, Krelj 2, Savodnik. Povalej, Telič 1, Jakič 1, Goršič I, Koren Presinger, Snedič 1.

SODNIK: Kastelic, dobro.

AJDOVŠČINA : ORMOŽ 14:25 (6:11)

Ajdovščina: Wölfling, Jelinčič, Piccinini 1, Tominc 1, Sosić, Kolsta 4, Lulič 2, Kalin 2, Ergaber 3, Mač 1.

Ormož: Horvat, Čobič, Frankuš 1, Šafarič 7, Pička 1, Kuharič, Puklavec 1, Rihtarič 3, Peterka 7, Klemenčič 5, Roškar.

AJDOVŠČINA : ORMOŽ 14:25 (6:11)

PIRAN : SLOV. GRADEC 14:11 (7:5)

Celje	12	11	1	0	179:96	23
Piran	12	9	1	2	181:146	19
Slovan	12	8	2	2	192:193	18
S. Gradec	12	6	1	5	214:167	13
Brežice	12	6	1	5	202:228	13
Tržič	12	4	1	7	165:176	9
Kranj	12	4	1	7	149:198	9
Ormoč	12	3	2	7	195:203	8
Branik	12	3	1	8	184:220	7
Ajdovščina	12	0	1	11	139:233	1

Ženske

SLOVAN : BREŽICE 5:5 (3:3)

LJUBLJANA, 17. apr. Pri igralkah Slovana se pozna, da so v njenih vrstah pričele nastopati nove in mlajše igralke. Zato je tudi razumljivo, da ne morejo pokazati tega, kar smo od njih iz prejšnjih let navajeni. Za današnjo tekmo lahko rečemo, da je bila enakovredna, najboljši na igrišču pa sta bili Arkova pri Slovanu in Melanova pri Brečicah. Za Slovan so bile uspešne Arko 2, Kastelic, Palčič in Kristan po 1, pri Brežicah pa Molan 3 ter Weble in Buzančič po 1. Pred 200 gledalci je sodil Plahuta iz Celja.

BRANIK : SELCA 8:3 (2:1)

MARIBOR, 17. apr. Domače gralke, ki so tokrat nastopile kompletne, so zasluženo zmagale. Domačinke so zaigrale zelo odbro šele v drugem polčasu. Igrišče ni bilo primerno za igro, bilo je zelo razmočeno in je igralke močno oviralo. Pri Mariborčankah se je še prav posebno odlikovala vratarka Repova, pri gostjah pa Benedičičeva, ki je dosegla vse 3 zadetke.

BRANIK: Rep M., Česen, Jasič 2, Gominik 3, Ramuta 2, Rep A. 1, Lajšek, Dolenčič, Marolt, Šuligoj,

SELCA: Gartner, Benedičič 3, Mikuž, Jelenc, Golja, Weber, Čufer, Šmid.

SODNIK: Pocajt iz Velenja.

AJDOVŠČINA : KOPER 6:10 (4:6)

Ajdovščina: Ferjančič, Prosen, Zavodlal 1, Renda, Vidmar 1, Božič 3. Močnik 1, Božič, Žigon M., Žigon N.

Koper: Kuzmanović, Petrović, Aljančič 1, Orelc 2, Filipčič, Lazar, Bržan, Kraljević 5, Hribar 2.

Sodnik: Moder iz Ljubljane dober.

AJDOVŠČINA : KOPER 6:10 (4:6)

PIRAN : OLIMPIJA 7:4

Piran	11	10	0	1	98:43	20
Branik	10	9	1	0	95-66	19
Kranj	10	5	1	4	78:81	11
Olimpija	10	4	1	5	83:63	9
Slovan	10	4	1	5	96:83	9
Brežice	11	3	2	6	80:85	8
Koper	11	4	0	7	65:100	8
Ajdovščina	10	3	0	7	61:103	6
Selca	11	2	0	9	69:102	4

REPUBLIŠKA KOŠARKA

OB STARTU: IZGREDI V MARIBORU

Prvo kolo republiške lige članov je minilo v znamenju visokega poraza lanskoletnega zveznega ligaša v Šoštanju in grobih izpadov na igrišču ŽKK Maribor (II. gimnazija). Zaradi neredov vročekrvnih gledalcev je bila tekma mariborskih ligašev večkrat prekinjena ob zaključku pa so gledalci tudi fizično napadli zveznega sodnika inž. Oblaka, ki je moral v bolnišnico po zdravniško pomoč. Takšni dogodki so vsekakor vse graje vredni in zahtevajo ostre kazni za slabo organizacijo prireditelja.

RUDAR : TRIGLAV 67:41 (32:15)

Trbovlje, 17. apr. Moštvi sta se srečali v izredno slabem vremenu, kajti ves čas tekme je deževalo, tako da je bilo igrišče na nekaterih mestih več centimetrov na debelo prekrito z vodo. Domačini so se bolje znašli in pokazali boljšo igro in tudi zasluženo zmagali.

Rudar: Otopal 11, Virt, Perpar 15, Bola 15, Deželak 17, Žibert 4, Lavrič 1, Pintar, Sušnik 5, Vizavišek, Vengus, Vibergar.

Triglav: Lampreht 8, Šorli 8, Mlakar 4, Palovšik, Šegš, Klavčič 5, Čadež 8, Preša 4, Todorović, Žmalc 4, Zupančič.

Sodnik: Pavlič in Bolka iz Ljubljane.

ELEKTRA : LESONIT 59:30 (30:10)

Šoštanj, 17. apr. — Nihče ni pričakoval, da se bo lanskoletni zvezni ligaš v prvi tekmi republiške lige predstavil v tako slabi luči. Domači košarkarji okrepljeni s Perharjem, so z izredno igro že v prvih 10 minutah povsem razbili vrste gostov in zabeležili rezultat kar 16:0. To pa je bilo vse, kar lahko zabeležimo o tem srečanju, saj se je tekma v nadaljevanju povsem izrodila. Domačini so namreč ob nemoči gostov popustili in do zaključka smo videli slabo košarko. Sodila sta v deževnem vremenu pred okoli 300 gledalci Kavčič J. in Varoga iz Ljubljane.

Elektra: Natek 6, Jerič 1, Naraločnik 2, Kafol , Lukman 3, Zupančič 14, Cerar 2, Perhaj 15, De Costa 2, Tajnik, Moškon 4, Videmšek.

Lesonit: Grlj 9, Kandare 13, Antonič 2, Suštar 4, Čeligoj, Gregorčič 2, Kranjc, Nikuletič, Pugelj.

ŽKK MARIBOR : MARIBOR 66 52:57 (24:29)

Maribor, 17. apr. — To je bil tipični košarkarski derbi, kakršen je lahko menda samo v Mariboru.

Tekma je bila napeta vse od prve do zadnje minute, prvi pa je povedel domači Maribor prek Kropeta. Zatem so igralci novoustanovljenega kluba Maribor 66 (sestavljajo ga povečini bivše črnobeli igralci Branika) bili ves čas v vodstvu. Le dva ali trikrat so se domačini približali rezultatu in izenačili, v vodstvo pa skorajda niso prišli. Tri ali štiri minute pred koncem je bilo najbolj »vroče«, kajti prav takrat je bil rezultat kar dvakrat izenačen (44:44 in 46:46), dvakrat pa so bili domačini v vodstvu 44:43 in 50:46. To pa je bilo tudi vse, saj so ob koncu domačinom popustili živci. Mnenja smo, da sta bila nasprotnika izenačena, in da je Maribor napravil taktično napako, ko ni v zadnjih minutah zamenjal igralce na igrišču s svežimi močmi na klopi. Sodnika Oblak in Gaube sta bila dorastla nivoju tekme in sta se trudila, kolikor sta mogla. Strelci: za Maribor Kralj 11, Krope 22, Mandelj 2, Delakorda 8, Benet 3, Požar 4, Kotarac 2. Za Maribor 66 pa Ogrizek 12, Rostaher 12, Bergoč in Šilih po 10, Globačnik 11, Brumen 2.

F. J.

TRNOVO : LJUBLJANA 65:60

Ljubljana, 17. apr. — Ljubljanski derbi I. kola ni prinesel pričakovane košarke. Igralce je oviralo slabo vreme in na mokrem igrišču so se bolje znašli domačini, ki so si kmalu priborili prednost 10 točk, kar jim je končno tudi zadostovalo za zmago. Pred okoli 100 gledalci sta tekmo sodila Kavčič P. in Camplin iz Ljubljane.

JESENICE : ILIRIJA 59:56 (31:25)

JESENICE, 17. aprila. Srečanje je bilo izenačeno in razburljivo. Prvi so se znašli Ilirijani, ki so si priborili 7 točk prednosti, vendar so domačini do odmora spremenili rezultat sebi v prid. Tudi v nadaljevanju so bili Ilirijani boljši tekmec. Najprej so rezultat izenačili, nato pa povedli s 5 točkami. V finišu so bili domačini iznajdljivejši ter nadoknadili prednost Ljubljančanov in končno tudi zmagali. Pred okoli 100 gledalci sta tekmo sodila Remic iz Ljubljane in Pogačnik iz Jesenic, slednji namesto Brumna, ki ni pravočasno dopotoval na Jesenice.

JESENICE: Sodja 8, V. Senčar 17, Koren 16, Vavhnik 12, Peterman 6.

ILIRIJA: Gagelj 20, Bajc 10, P. Senčar 11, Kogovšek 2, Pleško 2, Polanc 14.

Prijateljska košarka

SLOVAN : ŽELJEZNIČAR 65:60 (43:26)

LJUBLJANA, 17. aprila. Košarkarji Slovana so v okviru priprav za start v zvezni ligi včeraj odigrali že tretjo javno prijateljsko tekmo. Tokrat so gostovali v Ljubljani košarkarji Železničarja iz Karlovca. Srečanje je bilo odigrano v dvorani Olimpije v Topniški ulici in je bilo zelo zanimivo. V prvem delu so bili Ljubljančani mnogo boljši tekmec in je predvsem ugajala petorka Sok, Logar, Weibl, Židanek in Stražar. Gostje so v tem delu igrali s starejšimi, izkušenimi igralci. V drugem delu igre so Karlovčani vključili v igro mladee, perspektivne igralce, ki so ugodno presenetili, saj so zaigrali mnogo bolje kot njihovi veterani. Uspelo jim je celo prednost Slovana znižati na le 5 točk, ki jih pa nato veterani, ki so v zadnjih minutah zopet vstopili v igro, niso uspeli nadoknaditi. Pred okoli 200 igralci sta tekmo sodila P. Kavčič in Camplin iz Ljubljane.

SLOVAN: Židanek 9, Weibl 6, Lenard 4, Samaluk 4, Stražar 10, Strehovec 2, Smolčič 2, Logar 16, Sok 4.

ŽELEZNIČAR: Kasum 17, Kolaković 4, Galović 4, Dokman 8, Starčević 9, Zaborski 4, Krivokuća 4, Kiseljak 6, Stojković 4.

NOV REKORD TABAKOVIĆA

V Celju je bilo danes občinsko prvenstvo v krosu. Nastopili so le mladinci in mladinke — vsega 22 udeležencev. Vsekakor je to za aletsko Celje slabo spričevalo. Več kot desetletje ni bilo v Celju na prvenstvu v krosu tako malo udeležencev. Rezultati mladinci — 200 m — Bizjak, ŠIK ŠTORE 6:48.4, 2. Brečko (Kl) 7:03.7, 3. Kralj (Kl) 7:05.0, 4. Zupančič (Gimn) 7:14.0, 5. Grešak (Učit) 7:18.6; mladinke — 1000 m — 1. Kukec (Gimn) 4:00.6, 2. Gačnik (Kl) 4:00.8, 3. Zupan (4. osn. š.) 4:15.0; ekipno — 1. Šola za blag. promet. Po končanem krosu je bila še hoja na 1000 m. Ker je presenetil Tabaković član Kladivarja, z novim državnim in republiškim rekordom.

Rezultati: 1. Tabaković 49:46.0, 2. Male (Kl) 51:18.6, 3. Komesarović 58:11.0.

VOJVODINA : PARTIZAN

NOVI SAD, 17. apr. Vojvodina je z zadetkom Takaća v 3. minuti premagala nevarnega beograjskega nasprotnika z 1:0. Tekmo je pred 12.000 gledalci vodil Šestić iz Mostarja.

VOJVODINA: Pantelić, Radović, Vučinić, Sekareš, Brzić, Nikolić, Takać, Savić, Radosav, Trivić, Pušibrk,

PARTIZAN: Čurković, Radaković, Bečejac, Mihajlović, Vasović, Bajić, Vidović, Vukelić, (Djordjević), Petrović, Pirmajer.

Številna udeležba na Rakovniku

LJUBLJANA, 17. april — Včeraj je bilo v telovadnici Osnovne šole Oskar Kovačič na Dolenjski cesti letošnje občinsko prvenstvo občine Ljubljana-Vič—Rudnik v namiznem tenisu za osemletke. Sodelovalo je sedem šol. Najuspešnejši sta bili šoli Trnovo in Oskar Kovačič med pionirji ter Oskar Kovačič in Vrhovci med pionirkami. Med posamezniki je bilo pričakovati zanesljivo zmago Martinčeve (Oskar Kovačič), ki sploh ni imela resne nasprotnice. Pri pionirjih pa so štirje pomenili razred zase, to so bili: Privšek in Jugović iz Trnovega ter Rahun in Horvat iz šole Oskar Kovačič. Šele po hudih zaključnih borbah si je prvo mesto priboril Jugović z zmago nad Rakunom. Skupno je nastopilo okoli 70 tekmovalcev in tekmovalk, kar kaže, da je v tej občini močno zanimanje za ta šport, posebno med šolsko mladino. Poudariti moramo, da tako številne udeležbe že dolgo ne pomnimo na kakršnemkoli tekmovanju v tej občini.

S. Juranc

REPUBLIŠKO PRVENSTVO V ORODNI TELOVADBI

UDELEŽBA DOBRA, KVALITETA POVPREČNA

Naslove osvojili: Zorko, Zajšek, Breznik, Košuta, Jenko, Golob, Mesarič, Mikič

Ljubljana, 17. aprila. — V soboto in nedeljo je bilo v Ljubljani republiško prvenstvo za članice, mladinke in pionirke. Udeležba je bila zelo dobra, kvaliteta pa povprečna. Iz leta v leto lahko opažamo, da je čedalje večje zanimanje za to vrsto športa. Vendar se sprašujemo, ali mar občinske zveze za telesno kulturo dovolj skrbijo za strokovni kader, ki smo ga prav na tem tekmovanju pogrešali?

Celotno tekmovanje se je odvijalo v treh skupinah. V soboto je bilo v Študijski telovadnici in v Narodnem domu, kjer so nastopile članice in mladinke I. razreda. Tekmovalke so pokazale solidno znanje.

V nedeljo so bila na sporedu tekmovanja vseh treh skupin, ko so nastopale članice, mladinke in pionirke. Članice so nadaljevale s tekmovanjem v Študijski telovadnici, mladinke II. in III. razreda ter članice II. in III. razreda pa so nastopile na Taboru. Prav tu je bila udeležba najštevilnejša. Med mladinkami smo lahko opazili lepe vaje, ki so jih prikazale tekmovalke Narodnega doma.

Organizator je z majhnimi pomanjkljivostmi dobro opravil svojo nalogo. Zaradi pomanjkanja in neresnosti sodnikov se je tekmovanje končelo s precejšnjo zamudo. Ko smo po končanem tekmovanju vprašali sekretarja gimnastične zveze tov. Marjana Jemca, je povedal, da je s prvenstvom v celoti zadovoljen, vendar je bilo to bolj množično kot kakovostno tekmovanje. To pa zaradi tega, ker niso vse občinske zveze upoštevale navodil, ki jih je izdala gimnastična zveza Slovenije.

Rezultatii: pionirke nižji razred: vrste — 1. Tabor 220.20, 2. Maribor-Center 216.20, 3. Celje-Gaberje 215.90, **posamezno** — 1.—2. Zorko T. (Jes) 45.40, 2. Miklič (Tab) 45.40, 3. Štraus (Mrb) 45.10, **višji razred:** 1. Ljubljana-Šiška 275.20, 2. Maribor-Center 273.90, 3. Koper 269.80, **posamezno:** *1. Zajšek* (MB) 57.0, 2. Belantič (Lj-Šiška) 56.30, 3. Uderman 56.20, **mladinke III. razred** — MariborCenter I. 245.6, Maribor-Pobrežje 224,0, Maribor-Center II. 222.5, **posamezno:** Breznik (MC) 48.0, Cizej (MC) 47.9, Vavda (MC) 47.3, **mladinke II. razred:** 1. Maribor-Center I. 229.3, 2. Narodni dom (Lj) 224.9, 3. Celje-Gaberje 222.9, **posamezno:** 1. Košuta (Nd) 47,8, 2. Jakše (CG) 47.2, 3. do 4. Labovič (Zelena jama) 46.6. Dvoršak (Nd) 46.6, **mladinke I. razred:** 1. Maribor-Železničar 211.97, **posamezno:** Jenko (Nd) 70,27, 2. Lukežič (Nd) 68,41, 3. Šalamun (Mrb. Žel) 66.22, 4. Krnič (Mrb C) 63.04, 5. Semenčič (Mrb Žel) (Mrb-Žel) 48.86, **članice III. razred:** 1. VŠTK I. 226.1, 2. VŠTK II 205.1, **posamezno:** 1. Golob 46.9, 2. do 3. Golec 46.5, 3. Rižnar 46.5, **članice II. razred:** 1. Mesarič (Ptuj) 46.1, 2. Vazaz (VŠTK) 45.5, 3. Tavčar 45.3, **članice I. razred:** 1. Maribor-Center 255.54, **posamezno:** 1. Mikič (Mrb) 70.63, 2. Pavlič (Mrb) 69.81, 3. Čretnik (Mrb) 62.72, 4. Travnšek (Mrb) 52.38, 5. Vrtič (Kidr) 51.32.

J. Pandel

vitergin

Na treningu in tekmovanju uporabljaj
VITERGIN
tablete
Preprečuje utrujenost — dviga storilnost
Dobite ga v vseh lekarnah!

DRUGI FRENKOV MEMORIAL

TRI ZMAGE ZA KRANJČANE

CELJE, 17. april — Nad 60 igralcev se je danes zbralo v Celju na spominskem tekmovanju za memorial dr. Rebevška, odličnega povojnega naminznoteniškega igralca. Na startu so bili zbrani: domala vsi najboljši slovenski igralci. Pred pričetkom prireditvi je bila spominska svečanost na grobu pokojnega Rebevška, nakar se je v telovadnici Partizana Celje — Gaberja začel turnir, na katerem smo bili priča odličnim igram bivših slovenskih in državnih reprezentantov.

Rezultati moški — nad 35 let — 1. Rebolj (Tr) 2. Božič (Celje — Gaberje) 3. Ahačič (Tr), 4. Modrijan (Tr), **Polfinale:** Rebolj : Ahačič 2:0, Božič : Modrijan 2:1; **finale** — Rebolj : Božič 2:1 (25:27, 23:21, 21:15). To je bila najlepša tekma na današnjem turnirju. Božič je v drugem setu imel že dve zaključni žogi, nakar je Rebolj odločil drugi in tretji niz v svojo korist.

Moški do 35 let — 1. Kovačič (Kr), 2. Štern (Mrb), 3. Korbar (Jes). **Polfinale** — Štern : Korbar 2:1, Kovačič : Rehar 2:0, **finale** — Kovačič : Štern 2:0.

Ženske — Starc — Bogataj, Konhajzler — Sevšek (Lj), 3. Repevšek — Rihter. Bogatajeva je obe svoji tekmici premagali brez izgubljenega niza. Drugi Frenkov memorial je bil odličn oorganiziran. Vse tri zmage so letos zasluženo pobrali Kranjčani.

JUG

KAMNIK

Streljstvo — V tradicionalnem streljskem tekmovanju za zlato puščico je nastopilo 22 strelcev iz vseh streljskih družin. To je bilo prvo večje tekmovanje, odkar so se strelci združili v tri družine. Rezultati — Richtar (Kamnik) 526 krogov (od 600), Klemenc (Kamnik) 516, Podgornik (K) 512.

Slovensko-hrvatska judo liga

MARIBOR, 17. april — V zadnjem kolu slovensko-hrvatske judo lige bi se morali v Mariboru sestati igralci Ljubljane, Branika in Grafičarja iz Zagreba. Žal pa moramo ugotoviti, da so lahko gledalci prisostvovali le dvoboju med Ljubljano in Branikom, kajti Zagrebčanov brez poprejšnjega obvestila ni bilo v Mariboru.

Ljubljančani so v srečanju z Branikom zmagali z 10:0. Z drugimi besedami — zmagali so po zaslugi odličnega Smolnikarja, ki je premagal Šauterla v predzadnji kategoriji. Vsa druga srečanja so se končala neodločeno. Sicer pa poglejmo pare:

Žagar : Vrtič 0:0, Pišler : Mulec 0:0, Trontelj : Raner 0:0, Smolnikar : Šauterl 10:0, Seunig : Divjak 0:0.

Sodila sta dobro Vrabl iz Maribora in Škraba iz Ljubljane.

F. J.

REPUBLIŠKO PRVENSTVO V PLAVANJU ZA PIONIRJE IN PIONIRKE

TRIGLAVANI NAJBOLJŠI

Kranj, 17. aprila. — Največ več uspeha so imeli domači plavalci, ki so osvojili od 16 kar 9 naslovov. Premočno so zmagali tudi v ekipni konkurenci. Nastopilo je 130 pionirjev in pionirk iz osmih klubov. Najštevilnejše zastopstvo so imeli Kranjčani.

Preseneča slaba uvrstitev tekmovalcev Ljubljane, saj niso osvojili niti enega pomembnejšega mesta. Pohvaliti pa moramo tekmovalce trboveljskega Rudarja, Fužinarja ter ljubljanskih klubov Slavije in Ilirije. *Rezultati: ml. pionirji 50 m hrbtno* — Slavec (Tr) 41:9, Štibelj (Tr) 47.4, Gričar (Tr) 50.2; **50 m hrbtno:** Potočnik (Sl) 41.7, Herzok (Il) 46.2, Štibelj (Tr) 46.5; **50 m metuljček** — Slavec (Tr) 40.8, Kramberger T. (Il) 41.7, Kramberger B. (Il) 55.2; **50 m prosto** — Gorše (Sl) 34.7, Kramberger T. (Il) 36.8, Novak (Sl) 39.9; **starejši pionirji — 100 m prsno** — Šorelj (Tr) 21.7, Milovanović (Tr) 1:32.4, Krivograd (Fuž) 1:33.4; **100 m hrbtno** — Cvetković (Sl) 1:20.8, Stružnik (Tr) 1:22.2, Velikanja (Tr) 1:25.0; **100 m metuljček** — Šorli (Tr) 1:24.2, Milovanović (Tr) 1:27.7, Andrić (Sl) 1:44.8; **100 m prosto** — Stružnik (Tr) 1:10.0, Cvetković (Sl) 1:10.9, Geld (Cel) 1:14.1; **ml. pionirke — 50 m prsno** — Bajc (Fuž) 52.3, Mandeljc (Tr) 53.8, Bitenc (Tr) 55.1; **50 m hrbtno** — Kraljič (Tr) 40.7, Liberšar (Sl) 45.5, Pekolj (Rad) 51.0; **50 m metuljček** — Kos (Fuž) 53.9, Markovič (Tr) 55.8; **50 m prosto** — Kraljič (Tr) 39.3, Liberšar (Sl) 39.5, Pekolj (Rad) 43.4; **starejše pionirke 100 m prsno** — Furduk (Il) 1:32.5, Švarc (Tr) 1:33.0, Radušnik (Fuž) 1:40.9; **100 m hrbtno** — Pečjak (Tr) 1:26.6, Gosak (Ru) 1:26.6, Ahačič (Ru) 1:32.8; **100 m metuljček:** Šmid (Tr) 1:36.3, Radušnik (Fu) 1:44.8, Zupančič (Rud) 1:45,6; **100 m prosto:** Kramberger (Il) 1:16.4, Virnik (Tr) 1:25.6, Pečjak (Tr) 1:26.0.

Točke — ml. pionirji in pionirke — Triglav 646, Slavija 346, Ilirija 250, Fužinar 205, Radovljica 178, Celulozar 137, Rudar 6. **Starejši pionirji in pionirke** — Triglav 5927, Rudar 3181, Fužinar 2522, Ilirija 2190, Celulozar 1813, Ljubljana 1808, Slavija 1573, Radovljica 1375. **Skupni vrstni red** — Triglav 6573, Rudar 3187, Fužinar 2727 itd.

MLADINSKI BOKSARSKI TURNIR

Trbovlje, 17. aprila. — Boksarski klub Trbovlje je priredil turnir, na katerem so sodelovala naslednja moštva: KK Odred, KK Maribor, KK Celje in KK Hrastnik. Pri mladih boksarjih smo opazili, da so bili fizično zelo dobro pripravljeni in da so morebitno pomanjkanje tehničnega znanja nadomestili z borbenostjo. Pokal je osvojil Brkič iz Hrastnika.

Rezultati: pero: Panić (C) : Gačnik (M) 0:2, Hočevar (M) : Kosi (T) 2:0 (t. k. o. 2. r.), **lahka:** Mison (O) : Mirkovič (M) 1:1, **polwelter:** Kolarič (H) : Pehtarič (T) 0:2, **welter:** Žagar (H) : Erhatič (T) 0:2 (t. k. o. 2. r.), Poplas (M) : Kranjc (T) 2:0 t. k. o. 2. r.), **polsrednja:** Brkič (H) : Budja (M) 2:0 (t. k. o. 1. r.), **srednja:** Vafuta (T) : Čepin (H) 2:0, **poltežka:** Javornik (O) : Oter (C) 2:0 (t. k. o. 2. r.).

Krasnik

REPUBLIŠKO KEGLJAŠKO PRVENSTVO V PARIH

STERŽAJ IN MLAKAR ŠELE PRIHODNJO NEDELJO

MARIBOR, 17. april. Na kegljišču Konstruktorja tečejo v času poročanja borbe za naslov rpeubliškega prvaka v igri parov. Konkurenca je zares izredna, saj je prijavljenih kar 72 dvojic iz 17 slovenskih klubov. Tekme so podeljene v dve skupini, zaradi česar bo drugo odločilno dejanje na sporedu šele prihodnjo nedeljo, ko bosta kot zadnja nastopila tudi lanska republiška prvaka, člana Branika, državna reprezentanta Steržaj in Mlakar.

Včeraj in danes se je zvrstilo na kegljišču okrog 30 parov, trenutno pa sta v vodstvu kegljača konstruktorja Štiftar in Jelen s 1712 keglji (845 in 867) pred Vanovškom in Lubejem iz Celja 1708 ter Gomoljem in Šantlom (Branik) 1701 itd. Nocoj lahko spremenita zgornji vrstni red prdvsem dva para. Iz Kranja Ambrožič in Turk ter Martelanc in Kordež.

F. J.

KRANJ

(JJ) Rokomet — Rezultati I. kola gorenjske rokometne lige — Kranj B : Šk. Loka 20:18, Selca : Savica 16:8, Duplje : Žabnica 20:12, Kranjska gora : Krvavec 11:5, Storžič : Radovljica 5:0 w. o. Na lestvici vodi Duplje z 20 točkami, slede: Selce 14, Storžič 14, Kranj B 14 itd.

Nogomet — Rezultati XV. kola gorenjske lige — Preddvor : Kropa 5:4, Svoboda : Prešeren 8:1, Triglav B : Trboje 7:2, Kranj : Železniki 3:1. Vodi Svoboda iz Šenčurja s 16 točkami, pred Kranjem 11, Železniki 9 točk itd.

Atletika — Na prvem letošnjem atletskem mitingu je sodelovalo približno 100 atletinj in atletov. Rezultati — moški — 60 m — Strojan (T) 7.2; 300 m — Florjančič (T) 38.8; 2000 m — Sitar (Kamna gorica) 5:53.5; višina — Milek (T) 185; daljina — Milek (T) 627; krogla — Satler (T) 13.51; kopje — M. Fister 56.35. Ženske — 60 m — Habjančič (T) 8.4; 400 m — Prevodnik (Šk. L.) 1:13.6.

POMOTA ZVEZNEGA KAPETANA:

ŠURBEK BI MORAL ZAMENJATI MARKOVIĆA

Nadaljevanje s 1. strani

3:0 in 4:2 komaj — v zadnji, deveti igri premagala svojega nasprotnika s 5:4! V prvi igri je Vecko premagal Kudernača z 2:1, zatem je Šurbek v sijajni igri premagal Staneka z 2:0, nato pa je Korpa osvojil točko proti Kolaroviču z 2:1. Za tem se je sreča obrnila v korist ČSSR. Kudernač je premagal Korpo z 2:0. Takoj nato pa je sijajni Šurbek povedel naše moštvo z rezultatom 4:2 z zmago nad Kolarovičem. Po tem srečanju sta Korpa in Vecko po vrsti izgubila igri s Stanekom in Kolarovičem in stanje je bilo neodločeno 4:4. Šele v zadnji odločilni borbi je nenadkriljivi Šurbek premagal Kudernača z 2:0, s čemer je zagotovil Jugoslaviji po začetnem odličnem vodstvu tesno, a zaslužeio zmago. Brez dvoma je bil v tem dvoboju najboljši mladi Dragutin Šurbek, ki je priigral vse tri točke. Pri tem dvoboju se je videlo, kako veliko napako je zagrešil zvezni kapetan Borivoje Popović, da je proti SZ določil v moštvo Markovića.

Tugi zadnje srečanje, ki ga je dobila Jugoslavija proti Romuniji, je pokazalo, da so naši igralci kljub nesrečnemu spodrsljaju še vedno v najvišjem kvalitetnem vrhu. Z odlično zmago proti Romuniji s 5:3, je Jugoslavija v sestavi Korpa, Vecko, Šurbek osvojila tretje mesto v Evropi. Tudi v tem srečanju je ponovno zablestel Šurbek, ki je z osvojitvijo dveh točk spet zablestel in dokazal, da morajo vsi, ki se bodo z njim srečali v konkurenci posameznikov, nanj računati kot na enega trdih orehov.

V srečanju z Romuni je naša reprezentanca z izjemo Vecka zaigrala tako kot smo jo navajeni gledati, borbeno, z željo za zmago. Naši so prišli v vodstvo z 1:0, nato pa so Romuni izenačili na račun slabe igre Vecka, katerega je Giurgiuco premagal z 2:0. V tretjem srečanju je današnji najboljši igralec Korpa dobesedno pregazil Negulesca z 2:0, nato pa je izkušeni Romun Giurgiuca premagal Šurbeka, ki se ni dobro znašel v borbi z njim. Po tem srečanju je Korpa prepričljivo premagal Rettija, čeprav mu je le-ta odvzel en niz. V srečanju med Veckom in Negulescom je prišlo do preobrata pri skoraj dobljenem srečanju za Jugoslovane. Pri stanju 19:15 v korist Vecka je serviral Negulescu na nek čuden način, ki ni dovoljen, vendar sodnik ni reagiral. To je Vecka zmedlo, da je naslednje žoge poslal v mrežo, s čemer je Negulescu izenačil in potem lahko zmagal. Kljub temu, da da so s to igro Romuni izenačili na 3:3, je v naslednji igri premagal Korpa Giurgiuco z 2:1, v naslednjem, odločilnem srečanju pa je spet Šurbek osvojil točko, tokrat je bila njegova žrtev Negulescu z 1:0 in s tem priboril Jugoslavija tretje mesto.

Četrto mesto so osvojili Romuni, peto je po zmagi nad Anglijo pripadlo horbenim igralcem ČSSR, šesto Angliji, sedmo ZRN in osmo Madžarski.

ŽENSKE : ODLIČNA TEKMA S POLJSKO

Kljub temu, da je bilo doslej v navadi, da moški slavili uspeh, ženske pa ne, sta se v ekipi v Wembleyu tokrat izenačili. Naše igralke so v tekmi s Poljakinjami srečanje izgubile, kar je bilo odločilno za prvih osem v Evropi. Odpovedala je Pirčeva, ki je z dokaj slabo igro zapravila vse upe za boljšo uvrstitev.

Prvakinje Evrope za leto 1966 so postale po dokaj nezanimivi igri igralke Madžarske, ki so z zmago nad SZ slavile doslej svoj največji uspeh. Na tretjem lestu so zelo dobre igralke ČSSR, ki so se pod vodstvom nekdanjega reprezentanta Andreadisa dobro pripravile. Četrte so predstavnice iz ZRN, peta je Anglija, ki je s prvega mesta 1964 v Malmöju padla na peto mesto, nato NDR, na osmem mestu je Poljska, devetem Jugoslavija itd.

DEFENZIVNA IGRA NIMA VEČ USPEHA

Tako pri moških kot pri ženskah se je na tem prventsvu pokazalo, da predstavniki stare defenzivne šole izgubljajo na uvrstitvi in da vse bolj prodirajo v ospredje moštva, z napadalno in hitro igro. Nasploh lahko rečemo, da se je Jugoslavija uvrstila realno, tako, kakršna je njena dejanska moč. Morda velja to bolj za ženske kot za moške, kljub temu, da bi lahko bila njihova uvrstitev za kakšno mesto boljša, če bi v naših vrstah v pravem trenutku zavladal večji borbeni duh, kakršnega vidimo pri drugih ekipah, ki težijo za čim boljšim uspehom.

Izjava vodje jugoslovanske reprezentance in zveznega kapetana za moške Borivoja Popovića:

— Moški so zaradi slabega trenutka proti SZ izgubili srebrno medaljo, zato pa je Jugoslavija v ostalih srečanjih, ki so bila težka, potrdila svoj ugled. Najpomembnejše za nas je igra mladega Šurbeka, za katerega lahko rečem, da je izpopolnil vrste naše reprezentance. Kljub temu, da so glavno orožje naše reprezentance pri izenačenih igralcih, je na tem pvenstvu napravil podvig le Šurbek v dvoboju s ČSSR in Korpa v dvoboju z Romuni. Vsekakor pa je največje presenečenje reprezentanca SZ. Težko je reči, ali je moštvo toliko napredovalo, ali pa so naši igralci pripomogli k njihovi zmagi s slabo igro in strahom. Videli smo, da je danes v Evropi nekaj moštev, ki skoraj z istimi možnostmi konkurirajo za najvišja mesta. Prav tako je zelo širok krog igralcev, ki konkurirajo za najvišji naslov pri posameznikih, kar dokazuje dejstvo, da v moštvenem delu prvenstva ni bilo nepremaganega igralca.

Naša ženska vrsta deli podobno usodo kot moški. V prvem srečanju je izgubila s Poljsko in si tako zapravila možnost za uvrstitev na sedmo ali osmo mesto, kar je tudi višek njene sedanje zmogljivosti. Toda prepričljive zmage nad vsem ostalim nasprotnicam, katere so jo uvrstile na deveto mesto, lahko ocenimo kot uspeh, s katerim ne smemo biti nezadovoljni.

Aleksandar Grujić, trener jugoslovanske reprezentance:

— Obe naši vrsti sta se dejansko slabše uvrstili za eno mesto glede na uradno razvrstitev. Pri moških mislim, da je bil to trenutek slabosti, ker so šli v borbo s SZ preveč prepričani v zmago zaradi številnih zmag, ki smo jih dosegli proti njim v zadnjih dveh mesecih. Nesreča je bila tudi v tem, ker Šurbeka še nismo dobro preizkusili. Šurbek se je pokazal kot izreden igralec in prepričljive zmage nad vsemi ostalimi so nam v celoti povrnile samozavest. Menil, da je velika škoda, da se nismo uvrstili v finale, ker bi lahko s takšno igro kandidirali za prvo mesto. Ženske so prav tako imele trenutek slabosti samo v prvem srečanju s Poljsko. A potem je šlo vse, kot je treba in štiri prepričljive zmage so več kot preveč opravičile deveto mesto. Posebno me veseli, ker to pot nismo imeli samo ene igralke, temveč je tudi Ječmenica popolnoma zanesljiva opora ženske vrste.

SVETOVNO PRVENSTVO

MOŠKI

Rezultati polfinala:

Skupina A — Švedska : Madžarska 5:1, Romunija : Anglija 5:3, Švedska : Anglija 5:2, Romunija : Madžarska 5:3, Švedska : Romunija 5:2, Madžarska : Anglija 2:5. Vrstni red: Švedska, Romunija, Anglija, Madžarska.

Skupina B — SZ : ČSSR 5:3, Jugoslavija : ZRN 5:1, SZ : Jugoslavija 5:1, ČSSR : ZRN 5:4, SZ : ZRN 2:5, Jugoslavija : ČSSR 5:4. Vrstni red: SZ, Jugoslavija, ČSSR, ZRN.

FINALE

Rezultati — Švedska : SZ 5:2, Jugoslavija : Romunija 5:3, ČSSR : Anglija 5:3, ZRN : Madžarska 5:4.

Vrstni red — 1. Švedska, 2. SZ, 3. Jugoslavija, 4. Romunija, 5. ČSSR, 6. Anglija, 7. ZRN, 8. Madžarska.

Finalni rezultati za uvrstitev od 9. do 30. mesta — NDR : Danska 5:2, Bolgarija : Poljska 5:2, Francija : Nizozemska 5:3, Avstrija : Luksemburg 5:3, Belgija : Finska 5:3, Škotska : Portugalska 5:4, Španija : Grčija 5:1, Irska : Norveška 5:1, Švica : Italija 5:1, Wales : Jersey 5:1, Malta : Guernsey 5:1.

Končni vrstni red: 9. mesto NDR, 10. Danska, 11. Bolgarija, 12. Poljska, 13. Francija, 14. Nizozemska, 15. Avsrija, 16. Luksemburg, 17. Belgija, 18. Finska, 19. Škotska, 20. Portugalska, 21. Španija, 22. Grčija, 23. Irska, 24. Norveška, 25. Švica, 26. Italija, 27. Wales, 28. Jersey, 29. Malta, 30. Guernsey.

ŽENSKE

Rezultati finala do 10. mesta — Madžarska : SZ 3:1, ČSSR : ZRN 3:0, Anglija : Romunija 3:0, NDR : Poljska 3:0, Jugoslavija : Švedska 3:1,

Končni vrstni red — 1. Madžarska, 2. SZ, 3. ČSSR, 4. ZRN, 5. Anglija, 6. Romunija, 7. NDR, 8. Poljska, 9. Jugoslavija, 10. Švedska, 11. Nizozemska, 12. Danska, 13. Avstrija, 14. Švica, 15. Finska, 16. Grčija, 17. Danska, 18. Škotska, 19. Wales, 20. Norveška, 21. Luksemburg, 22. Irska, 23. Španija, 24. Guernsey.

Rezultati Jugoslovank — Jugoslavija : Španija 3:0, Jugoslavija : Poljska 1:3 (izpad iz polfinala), Jugoslavija : Avstrija 3:0, Jugoslavija : Nizozemska 3:0, Jugoslavija : Grčija 3:0, Jugoslavija : Švedska 3:1.

Edvard Vecko: V Londonu ne gre najbolje

Spomladanski tek »Čez drn in strn«

LJUBLJANA, 17. apr. Danes dopoldne je bil na stadionu Ljubljane v organizaciji AK Ljubljana spomladanski tek »Čez drn in strn«. Udeležile so se ga ekipe šol iz občine Šiška ,Veslaški klub iz Tacna ter pripadniki JLA. Najštivilnejša udeležba je bila v teku pionirjev in mladincev.

Izreden uspeh Pilića

Huston, 17. aprila. — Jugoslovanski teniški igralec Pilić je dosegel velik uspeh, ko se je uvrstil v finale velikega mednarodnega je premagal Avstralca Rocha s 6:4, 6:4, 7:5 in se uvrstil v finale, kjer bo igral z Mullighanom. Pilić je odlično igral v vseh treh nizih in samo dvakrat izgubil svoj servis. Naš reprezentant je že leta 1964 igral v finalu tega turnirja. Drugi naš predstavnik Jovanović, ki se je prav tako prebil do polfinala, je v odločilnem srečanju klonil Avstralcu Mullighanu s 3:6, 6:2, 8:6, 6:2.

ČETRTI REPUBLIŠKI NAMIZNOTENIŠKI TURNIR

BREZ NAJBOLJSIH

LJUBLJANA, 17. april — Dvodnevno tvekmovanje v Domu Ilirije v Šiški brez reprezentantov Pirčeve in Vecka ter v odsotnosti Zrimčeve, Kerna, Jarčičeve, Jazvića, Petračeve-Mesec, ki je morala zaradi slabega zdravja zapustiti tekmovalne arene, ni prineslo nič novega.

Med devetimi ženskimi ekipami so mlade Jeseničanke potrdile, da so najboljše, če Olimpija ne igra v najmočnejši postavi. Zato pa je med 14 moškimi ekipami pripravila domača Ilirija največje presenečenje, ko si je v polfinalu »izposodila« zveznega ligaša Kranj. Ta je nastopil v popolni postavi, vendar so mladi Marinko, Mikeln in Koman prepričljivo zmagali s 5:2. Oslabljena Olimpija v finalu ni imela težkega dela z mestnimi nasprotniki.

Med ženskami je nastopilo 25 tekmovalk. Judita Pavčič iz Jesenic je tudi tu pokazala najbolj zrelo igro in čeprav se je morala v finalu močno oznojiti v borbi z Žirovnikovo (Tr), kjer je zmagala komaj s 3:2, je na koncu vendarle osvojila prvo mesto. Čeprav je nastopilo v disciplini moških posamezno kar 60 tekmovalcev, pa borbe ni so bile na posebni višini. Tako se je Klevišar (Olimpija) kot najmočnejši igralec lahko mirno prebil do prvega mesta, pri čemer mu je nekaj več preglavic povzročil le Janškovec (Tr) v polfinalu. Organizacija v rokah Ilirije je bila povsem solidna.

Vrstni red — moški ekipno: 1. Olimpija, 2. Ilirija, 3.. — 4. Jesenice in Kranj. **Ženske ekipno:** 1. Jesenice, 2. Olimpija, 3. 4. Ljubljana in Ilirija. **Ženske posamezno:** 1. Pavlič (Jes), 2. Žerovnik (Tr), 3. —4. Škerelj (Lj) in Martinec (Ol); **moški A posamezno:** Klevišar (Ol), 2. Koman (Il), 3. —4. Janškovec in Marušič oba Triglav. **Moški B posamezno:** 1. Koman (Il), 2. Petročnik (Il), 3. —4. Sazonov II in Horvat (Lj).

S. JUVANC

HRVATSKO-SLOVENSKA JUDO LIGA

LJUBLJANA, 17. aprila — Danes dopoldne je bil troboj zadnjega kola hrvatsko-slovenske judo lige. Pomerile so se ekipe Impola iz Sl. Bistrice, Zagreba in domačega judo kluba. Tekmovalci iz Zagreba so premagali oba svoja nasprotnika in dokazali, da so popolnoma zasluženo druga najboljša ekipa hrvatsko-slovenske lige. Maloštevilni gledalci s prikazanim srečanjem niso bili zadovoljni, saj se je večina končala z neodločenimi izidi.

Partizan Šiška : Zagreb 0:10

Jošt : Cinzek 0:0, Redjepović : Udatny 0:0, Vidmar : Košuta 0:0, Fatur : Damiani 0:0, Kočevar : Kovač 0:10,

Impol : Partizan Šiška 20:10

Topolčnik : Jošt 10:0, Brbre : Redjepović 0:10, Soršak : Vidmar 0:0, Štern I : Fatur 0:0, Štern II : Hočevar 10:0

IMPOL : Zagreb 0:10

Topolčnik : Cinzek 0:0, Brbre : Udatnik 0:10, Soršak : Košuta 0:10, Štern I : Damiani 0:0, Štern II : Kovač 0:0.

Med posamezniki so se najbolj odlikovali Kovač (Zgb), Topolčnik in Štern (Impol) in Redjepović (Šiška).

Danilo

PIONIRSKI PETEROBOJ V ORODNI TELOVADBI

NOVA GORICA, 17. aprila — V novogoriškem telovadnem domu so imeli najmlajši goriški slovenski telovadci svojo zadnjo preizkušnjo pred nedeljskim slovenskim prvenstvom v Ljubljani. Že v tradicionalnem peteroboju so nastopili pionirji — telovadci iz Idrije, Nove Gorice, Kočevja, Ljubljane—Vič in Jesenic. Skratka, domala skoraj vsi najboljši slovenski mladi telovadci. Največ uspeha so imeli v višjem razredu. Telovadci iz Idrije, v nižjem razredu pa domačini. Prireditev je skrbno organiziral domači Partizan, ki zasluži za odlično organizacijo vso pohvalo. **Rezultati — pionirji — višji razred** (ekipno): Idrija 229.20 točk, Nova Gorica 225.50, Kočevje 223.60. **Posamezno:** Alič (Idrija) 47:20, Prijatelj (NG) 47.00, Figl (NG) 46.60; **nižji razred (ekipno):** Nova Gorica 221.5, Kočevje 221.4; **posamezno:** Grapolin (NG) 46.8, Koleta (Koč) 46.1, Vlašič (Koč) 45.6.

REPUBLIŠKO PRVENSTVO V SABLJANJU

SLOVENSKI PRVAK: SIMONITI

Koper, 17. apr. — Danes je sabljaška sekcija mladinkega kluba v Kopru organizirala v triglavski stekleni dvorani republiško prvenstvo v sabljanju. Udeležile so se ga ekipe ljubljanske Olimpije, mariborskega rBanika in koprske sabljaške sekcije. Tekmovali so v meči in floretu. Novi republiški prvak v meču je postal Simoniti (Olimpija), ki je v finalu premagal glavnega favorita Mariborčana Reberca in Ljubljančana Mezgoliča. Razočaral je vsekakor Mezgolič, vendar pa moramo upoštevati, da je bil zadnje čase bolan in ni treniral. **Vrstni red: meč — moški:** 1. Simoniti (Ol), 2. Reberc (Br), 3. Klugler (Ol), 4. Mezgolič (Ol), 5. Grehar (Koper) in 6. Stevu (Koper); **floret — ženske:** 1. Bačič, 2. Gegelj, 3. Rozman, 4. Zelinko (vse Olimpija). Srečanje moških ekip Koper : Olimpija se je končalo z rezultatom 6:9.

Biloslav

MEDNARODNO PLAVALNO TEKMOVANJE NA REKI

NEKAJ DOBRIH REZULTATOV

REKA, 17. apr. Na mednarodnem plavalnem tekmovanju v 25-metrskem bazenu na Reki nastopajo plavalci iz naslednjih držav: NDR, Madžarske, Italije, Avstrije, Poljski, Romunije, Bolgarije in Jugoslavije. Po prvem dnevu tekmovanja so nemški in madžarski plavalci osvojili po dve prvi mesti, romunski in italijanski pa po eno. Naši plavalci so bili v tej mednarodni konkurenci zelo dobri, saj so osvojigi kar pet od skupno enajstih prvih mest. Naša plavalka Gašparac je z rezultatom 1:10.4 na 100 m hrbtno izboljšala državni rekord, vendar ta ni bil priznan, ker je bil dosežen v 25 m dolgem bazenu. Prav tako je moška štafeta plavala odlično na progi 4 krat 100 m mešano in dosegla čas 4:10.4.

Nekaj rezultatov: moški 100 m prosto Depolo (J) 56.4, Wieland (A) 56.7, Dobrila (J) 57.1, **200 m hrbtno** Vrhovšek (J) 2:17.6, Myrrhe (NDR) 2:22.0, Daneu (J) 2:22.5, **100 m prsno** Supterianu (Rom) 1:11.0, 2. in 3. mesto si delita Kaiser (NDR) in Balaszi (Mad.) 1:12.3, 200 m metuljček Marchesini (It) 2:17.3, Mosaru (Rom) 2:23.3, Dobrev (Bolg) 2:27.1, **štafeta 4 krat 100 m mešano:** Jugoslavija (v postavi Vrhovšek, Boneti, Depolo, Dobrila) 4:10.4, **ženske 400 m prosto:** Sajen (J) 5:01.1, Zammermann (NDR) 5:13.1, Glogovska (Polj) 5:20.0, 100 m metuljček Gagyor (Madž) 1:12.0, Blanck (NDR) 2:12.0, Kovacz (Madž) 1:14.3, **100 m hrbtno** Gašparac (J) 1:10.4, Pilić (J) 1:12.3, von Open (NDR) 1:13.4, 100 m prsno Wittke (NDR) 1:19.0, Filipowits (A) 1:19.9, Tracijevska (Polj) 1:21.5, 200 m mešano Gagyor (Madž) 2:39.6, Blanck (NDR) 2:40.6, Zimmermann (NDR) 2:44.0, štafeta **4 krat 100 m mešano** NDR 4:53.4, Madžarska 5:01.8, Jugoslavija 5:04.6.

Plavalno tekmovanje na Reki se nocoj nadaljuje.

žaa0eWi1:1(D::vjproi,s