Iskra

GLASILO DELOVNEGA KOLEKTIVA ZDRUŽENEGA PODJETJA ISKRA

Številka 15 – Leto XV – 17. april 1976

Novi odnosi v združenem delu

„Delavci pri uresničevanju svojega vladajočega položaja v združenem delu in družbi upravljajo svobodno, neposredno in enakopravno v odnosih demokratične povezanosti ter vzajemne odvisnosti in odgovornosti za svoje in celotno družbeno delo v organizacijah združenega dela, drugih samoupravnih organizacijah in skupnostih ter v družbeni celoti."

To je prvi odstavek prvega člena osnutka zakona o združenem delu, osnutek, ki je pred dnevi prišel v osnutek najpomembnejšega sistemskega zakona, potem ko smo pred dvema letoma sprejeli novo ustavo. Osnutek, o katerem bo potekala javna razprava vse tja do letošnjega novembra, je vsekakor temelj in pogoj za nadaljnjo izpopolnitev socialističnih samoupravnih odnosov, je nov pomemben korak k ustvarjalni uporabi marksistične znanosti in teorije v naši praksi.

Hkrati je to tudi osnova za nadaljnje delo pri oblikovanju in usklajevanju celotne sistemske zakonodaje z ustavo. Izhodiščna misel zakona je, da delavec v združenem delu postane dejansko družbeni subjekt upravljanja in gospodarjenja s pogoji in z rezultati dela. Preko tega more skupaj z drugimi delavci uresničevati svoj neposredni interes za pridobivanje dohodka organizacije združenega dela ter osebnega dohodka, pri tem pa je ekonomsko povsem odvisen od uspešnosti svojega dela, kot tudi zagotavljanja reprodukcijske sposobnosti združenega dela in napredka družbene skupnosti kot celote. Le tako lahko postane delavec v združenem delu notranje družbeno gibalo družbene reprodukcije ter hkrati edina trdna podlaga demokratične družbene ureditve. Delavec bo lahko prek sistema združenega dela obvladal celotno družbeno reprodukcijo in sistem politične oblasti, osvobajanje dela in delovnega človeka pa je tesno povezano z odpravljanjem družbene odtujenosti človeka.

Zavedati se je tudi treba, da zakon o združenem delu z vsemi svojimi členi ne bo pomenil povečanja dohodka ali pridobivanja privilegijev, bo pa priložnost za novo angažiranje, ki bo dalo rezultate tudi v boljšem materialnem položaju in dohodku. Omogočil bo to, da bodo vsi ljudje v združenem delu čutili, da so subjekti, od katerih samih je odvisno delo, da bodo spoznali koliko veliko pomenijo v združenem delu, na svojem delovnem mestu.

Zakon o združenem delu tako korenito posega v spreminjanje družbeno ekonomskih odnosov, da bodo morali marsikod res temeljito pretresti sedanje razmere in hočeš nočeš dodobra spremeniti ustaljene samoupravne navade. Gotovo pa bo to tu in tam povzročilo, da bodo prišli na površje brez-

(Nadaljevanje na 2. strani)

Izvolitev nove skupščine ZP

Vladimir Klavs novi predsednik skupščine ZP Iskra. Delegati skupščine drugega mandatnega obdobja so izvolili tudi novi odbor za samoupravni nadzor, skupščinske kolegijske izvršilne organe in nekatere člane kolegijskega poslovodnega organa.

V novi sejni dvorani vhodnega objekta Iskrine poslovne stavbe v Ljubljani je bilo v petek, 9. aprila prvo konstitutivno zasedanje skupščine ZP Iskra drugega mandatnega obdobja. Udeležili so se ga delegati iz 63 temeljnih organizacij. Na predlog sindikalne organizacije so delegati soglasno izvolili novega predsednika skupščine ZP Iskra. Predsednik tega najvišjega samoupravnega telesa je postal Vladimir Klavs. Za namestnika predsednika so izvolili Naceta Pavlina, za sekretarja skupščine pa Bogdana Mohorja.

Delegati skupščine so v nadaljevanju izvolili tudi Odbor za samoupravni nadzor ter na predlog sindikalne organizacije Združenega podjetja skupščinske kolegijske izvršilne organe – odbor za program in razvoj, odbor za gospodarsko – finančne zadeve, odbor za kadrovsko-socialne zadeve, odbor za inovacije, odbor za marketing in informatiko, odbor za organizacijske zadeve, odbor za ljudsko obrambo, odbor za družbeno zaščito in odbor za zunanje trgovinsko dejavnost.

Skupščinski delegati so na svojem prvem zasedanju izvolili tudi nekatere člane kolegijskega poslovodnega organa ter predsedstvo skupščine, po konstitutivnem zasedanju pa so se udeležili slovesnosti ob otvoritvi novega vhodnega objekta v Iskrino stolpnico.

LD

Slavnostni otvoritvi novega vhodnega objekta so prisostvovali malone vsi, ki so si prizadevali za dograditev naše stolpnice in vhodnega objekta, torej za dokončanje prve gradbene faze.

Dograjen vhodni objekt v PPC

Generalni direktor ZP Iskra Jože Hujs je v petek, 9. aprila, izročil namenu novi vhodni objekt v Iskrino poslovno stavbo v Ljubljani. Slovesnost je bila povezana s prvim zasedanjem skupščine ZP Iskra drugega mandatnega obdobja. To zasedanje je že bilo v sejni dvorani novega vhodnega objekta.

Z dograditvijo vhodnega objekta v PPC se je končala prva faza graditve Iskrinega poslovnega centra na Trgu revolucije v Ljubljani. Novi prostori imajo skupno 1.759 kvadratnih metrov površin. V pritličju so glavna recepcija, prostori za predstavnika turistične agencije, garderobe za goste, sedežne garniture za obiskovalce in srednje velika sejna dvorana, v kateri je bila, kot že rečeno, prva seja nove skupščine ZP Iskra.

Dvorana je izredno funkcionalna in primerna za najrazličnejša srečanja. Je izredno sodobna in prijetna, v njej pa je prostora za nekaj več kot sto ljudi. Gotovo je, da smo v Iskri še kako potrebovali prav takšno dvorano, kajti dosedanji sestanki in prireditve mnogih Iskrinih delavcev v Ljubljani so morali biti v zasilnih prostorih v drugi kleti poslovne stavbe, in to v obratu družbene prehrane.

Novi vhodni objekt bo omogočil hkrati tudi to, da poslovnih partnerjev poslej ne bo treba več voditi v notranjost stavbe, pač pa bodo pogovori lahko potekali v veliki avli pritličnega vhodnega objekta.

Kot že rečeno, je nove prostore odprl generalni direktor ZP Iskra Jože Hujs.

V uvodnem govoru je najprej orisal vzroke, zaradi katerih smo se odločili za graditev tega prepotrebnega objekta za takšno organizacijo kot je ZP Iskra ter opozoril na tiste Iskrine delavce, ki so največ prispevali, da je Iskrin poslovni center zrastel takšen, kot je... Z dograditvijo vhodnega objekta se bo število delavcev v Poslovnem centru povzpelo že na več kot tisoč, vsem pa so zagotovljeni sodobni delovni pogoji.

Generalni direktor se je zatem zahvalil graditeljem in tistim, ki so vodili dela, za vložen trud in prizadevanje, najzaslužnejšim pa je podelil grafike – delo priznanega slovenskega slikarja, grafika in kiparja Andreja Jemca. Grafika predstavlja Iskrino poslovno stavbo. Priznanje so prejeli projektant Trga revolucije Edo Ravnikar, generalni direktor Ljubljanske banke Metod Rotar, projektantka investicijskega zavoda za izgradnjo Trga revolucije Marija Berlič, v. d. direktor organizacije posebnega pomena Iskra ISE (Invest servis) Marjan Dvoraček, gradbeni nadzor Iskra ISE Anton Gros, nadzor arhitekture Boštjan Hafner, generalni direktor ZP Iskra Jože Hujs, direktor IZTR Jurij Jensterle, vodja nadzora Iskra ISE Karel Kobler, nadzor strojnih instalacij Iskra ISE Arnold Krapša, donedavni predsednik skupščine ZP Iskra Vladimir Logar, svetovalec generalnega direktorja Ljubljanske banke Marjan Masterl, glavni direktor Iskra Commerce Ilja Medič, gradbeno finančna operativa Iskra ISE Albert Mlekuš, predsednik delavskega sveta skupnih služb Iskra BI Široka potrošnja Albin Pahor, nadzor električnih instalacij Iskra ISE Jože Pirih, koordinacija med izvajalcem in IZTR, Andreja Ranfl, predsednik gradbenega odbora Davorin Savnik, direktor področja za marketing ZP Iskra Anton Stipanič in direktor tehničnega sektorja Iskra ISE Marijan Straus.

LD

Udeleženci slavnostnega odprtja novega vhodnega objekta poslušajo govor generalnega direktorja.

V petek 9. aprila t. l. je generalni direktor ZP Iskra Jože Hujs predal namenu novi vhodni objekt v našo stolpnico. Po slavnostnem govoru je najzaslužnejšim izročil grafike slikarja Andreja Jemca.

INDUSTRIJA TELEKOMUNIKACIJ

Ugodne izvozne možnosti za števce

TOZD Števci lani glede na svetovno recesijo ni načrtovala (še posebno ne v Zahodni Evropi) povečanja izvoza glede na l. 1975. V planu je bil zato predviden izvoz v vrednosti 4,200.000 USA dolarjev. Pri tem pa so že ob koncu l. 1975 in v začetku l. 1976 ugotovili, da bo na domačem trgu zaradi zaostrenih plačilnih pogojev in pomanjkanja investicijskih sredstev prodaja padla. Ker pa nikakor niso želeli zmanjšati že določenega obsega proizvodnje, saj je bilo predvideno celo minimalno povečanje, je vodstvo omenjene TOZD posredovalo pri Iskra – Commercu za pospešeno prodajo na področja, kamor dosedaj še ni izvažala svojih izdelkov. Napori so obrodili tudi sadove. Tako so poleg novih naročil v manjšem obsegu dobili tudi večja – najprej iz Venezuele. Izvoz v to deželo bo letos znašal že preko 2 mio USA dolarjev, kar je več kot podvojena vrednost glede na prejšnja leta. Nadaljnji večji naročili sta prispeli s področja Jugovzhodne Azije in Avstralije, kamor še niso izvažali. Vrednost dosedanjih naročil s tega področja bo že letos znašala preko 800.000 USA dolarjev. Na osnovi tega je realno predvidevati, da bo celoletni izvozni plan TOZD Števci znatno presežen in bo dosegel najmanj 5 mio USA dolarjev. Tako optimistične ocene potrjuje tudi že izvoz v prvem četrtletju, saj je presežen po planirani dinamiki s 40 % oziroma za 1,4 mio dolarjev. Tako bo lahko tovarna kljub zmanjšanim prodajnim možnostim na domačem trgu vseeno lahko povečala vrednost celotne proizvodnje za približno 5 % v primerjavi z lanskim letom.

V. B. R.

Ob 120 – letnici rojstva

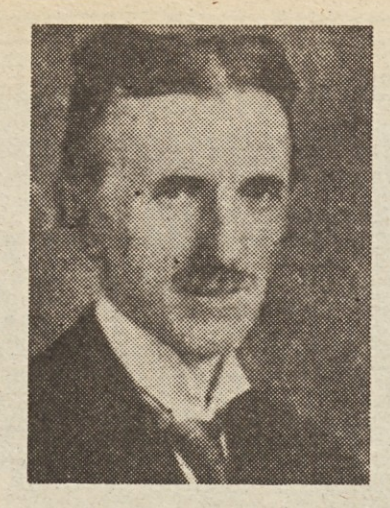

Naš veliki znanstvenik in izumitelj Nikola Tesla

LETOŠNJE LETO LETO NIKOLE TESLE

Skromna vasica Smiljan pri Gospiču sredi skope, kamenite Like, je leta 1856 rodila velikega sina, elektrotehnika, velikega znanstvenika, izumitelja, človeka, ki je vse svoje plodno življenje posvetil širokemu področju elektrotehnike – Nikolo Teslo.

Nikola Tesla je študiral v Grazu in Pragi, deloval v Budimpešti in Parizu, leta 1884 pa je odšel v Ameriko. Prva tri leta svojega življenja v Ameriki je Nikola Tesla deloval družno z velikim znanstvenikom in izumiteljem Thomasom Alvo Edisonom, leta 1887 pa je osnoval lasten elektrotehniški laboratorij, v katerem je nato sam odkrival dotlej še številne neznanke s področja elektrotehnike.

V tem obdobju je Nikola Tesla z bogatim znanjem in globoko znanstveno ustvarjalnostjo dal svetu neštevilna odkritja, spoznanja in konkretne rezultate svojega znanstveno-raziskovalnega dela, s katerimi se je vsekakor vpisal med tiste redke in plodne genije, ki so za svojega življenja človeštvu dali polne roke novega, pomembnega. Delo Nikole Tesle lahko razdelimo v dve obdobji. V prvem je bilo njegovo najpomembnejše fundamentalno odkritje polifaznega sistema za prenos električne energije (industrijski motor ter ustrezni transformatorji in generatorji).

V drugem obdobju je bilo njegovo osrednje delo odkritje visokofrekvenčnih in visokonapetostnih tokov, nadalje pa tudi odkritje bistvenih elementov radiotehnike (resonance, antene, detektorji). Njegovo znanstveno delovanje je obsegalo področja večfaznih sistemov, prenosa električne energije, obdelal je metodo efektivne uporabe izmeničnega toka, izumil pa je tudi načelo rotirnega stroja. Razen tega je Nikola Tesla patentiral tudi številne svoje izume s področja radijske tehnike. Prav gotovo je življenjski opus Nikole Tesle nadvse bogat, saj je patentiral v celoti nad 700 svojih izumov.

Ob stoletnici njegovega rojstva so v priznanje njegovega bogatega deleža na znanstvenem področju elektrotehnike enoto za gostoto magnetnega toka poimenovali po njem – tesla.

Nikola Tesla je v starosti 87 let v New Yorku leta 1943 sklenil svoje bogato znanstveno in izumiteljsko življenje. Čeprav je večino svojega življenja preživel v Ameriki pa je vse do svoje smrti ostal zvest svoji domovini, kar dokazuje tudi to, da je v daljnih Združenih državah Amerike javno podprl naš narodno-osvobodilni boj v l. 1941.

Na seji odbora zveznega zbora skupščine SFRJ za družbeno gospodarske odnose, 19. februarja v Beogradu, so delegati podprli zahtevo sabora SR Hrvatske, naj bi razglasili leto 1976 za „leto Nikole Tesle". Odlok o tem je potem sprejel zvezni izvršni svet.

Tako bomo letos v Jugoslaviji proslavljali 120-letnico rojstva Nikole Tesle, enega naših najpomembnejših znanstvenikov, ki si je priboril v mednarodni sredini ime svetovnega slovesa.

Osrednja proslava 120-letnice rojstva Nikole Tesle bo v Zagrebu. Proglasitev „Leta Nikole Tesle" naj bi pomenila, po mnenju delegatov zveznega zbora skupščine SFRJ in znanstvenikov, veliko spodbudo za nadaljnji razvoj znanosti in izumiteljstva v naši domovini, hkrati pa naj bi čim bolj povezovali znanost in izumiteljstvo z našim gospodarstvom.

–J. C.–

Koroški Slovenci v Iskri

Minuli teden je bila na obisku v Sloveniji skupina koroških Slovencev – dijakov celovške slovenske gimnazije. Vsi so tudi člani mladinskega nogometnega društva Slovenskega atletskega kluba iz Celovca. V Sloveniji so bili na povabilo Nogometnega kluba Olimpija ter med obiskom odigrali tudi dve tekmi – prvič s sovrstniki iz Olimpije, drugič pa iz Slovana.

Dijaki slovenske gimnazije iz Celovca so si v ponedeljek ogledali tudi Iskrino poslovno stavbo v Ljubljani ter se sešli s predstavniki tamkajšnje mladinske organizacije. Pogovarjali so se predvsem o položaju slovenske narodnostne manjšine v Avstriji ter v zvezi s tem predvsem o nedavnem protestnem zborovanju v Celovcu. Kot je znano, se je tega demonstrativnega pohoda udeležilo od 3.000 do 3.500 slovenskih Koroščev pa tudi veliko naprednih Avstrijcev.

Predstavniki mladinske organizacije iz PPC so mlade goste seznanili tudi z delom in organiziranje mladih v Iskri oboji pa so izrazili željo po nadaljnjem sodelovanju, pa naj bo to na športnem ali drugih področjih.

Beseda je, razumljivo, tekla tudi o športni dejavnosti Slovencev na avstrijskem Koroškem. Ta dejavnost je združena v Slovenskem atletskem klubu, ki ima sedež v Celovcu. Vanj je včlanjenih okoli 200 športnikov. Trenutno ima klub dve sekciji – nogometno in teniško, v načrtu pa imajo še ustanovitev sekcije za namizni tenis in košarko. Vse je seveda odvisno od denarja, saj je pomanjkanje finančnih sredstev gotovo eden hujših problemov, s katerim se bori ta slovenski športni klub v Avstriji.

Mladi gostje so povedali, da pomanjkanje denarja kljub vsemu ni najhujši problem, s katerim se srečujejo slovenski športniki na avstrijskem Koroškem – še bolj jih boli odnos mnogih nazadnjaških Avstrijcev do slovenske manjšine, katerih prezir občutijo tudi športniki. Naredko morajo člani Slovenskega atletskega kluba na tekmah poslušati žalitve in poniževanja gledalcev, pa tudi tekmovalcev. Posebno poglavje so tudi sodniki, ki so jim že velikokrat z dejanji in besedami dali vedeti, da Slovenski atletski klub iz Celovca ne bo žel uspehov vse doslej, dokler bo nosil takšno ime kot ga ima zdaj.

LD

NOVI ODNOSI V ZDRUŽENEM DELU

(Nadaljevanje s 1. strani)

brižnost in odpori ene ali druge barve. Najpomembneje je zdaj, da se v javno razpravo vključijo vsi delavci, kajti izpopolnjevanje osnutka tega pomembnega dokumenta ni le stvar pravnikov in izvedencev ali pa političnih funkcionarjev. Vsi si moramo prizadevati, da bi novi zakon resnično razumeli in ga občutili, živeli z njim, seveda pa podrobno preučili, dali svoje pobude in pripombe ter ga tako potrdili.

LD

KONDENZATORJI, SEMIČ

Solidarnost do rudarjev zalitega rudnika Kanižarica

Vselej doslej, kadar je to terjala priložnost, so se delavci semiške Iskre izkazali s svojo solidarnostjo. Tudi, ko je naravna katastrofa prizadela pomembno belokranjsko delovno organizacijo – rudnik Kanižarico, semiški Iskraši niso obstali ob strani. Akcija, naj bi pomagali rudarjem rudnika Kanižarica, ki ga je pred tedni zalila voda in onemogočila 430 rudarjem, da bi z delom v njem nadaljevali in si služili svoj vsakodnevni kos kruha, je pri vseh članih delovnega kolektiva naletela na popolno razumevanje in pripravljenost po danih možnostih pomagati prizadetim.

Obveljal je predlog, naj bi celotni delovni kolektiv na sicer prosto soboto 10. aprila normalno delal, zaslužek tega dne pa naj bi delavci naše semiške organizacije namenili za pomoč prizadetim rudarjem v Kanižarici.

Nedvomno je ta odločitev delavk in delavcev OZD Kondenzatorji izraz globoke solidarnosti do vseh, ki jih je katastrofa močno prizadela.

–J. C.–

INDUSTRIJA EMO CELJE

TOZD Frite lani sorazmerno ugodno

Temeljna organizacija združenega dela Frite v celjskem EMO, v kateri je zaposlenih približno petdeset delavk in delavcev, je lansko poslovno leto zaključila sorazmerno dobro, čeprav ni izpolnila niti proizvodnega niti prodajnega plana. Vse leto je morala ta TOZD delati z zmanjšanimi zmogljivostmi, to pa predvsem zaradi manjšega povpraševanja po njihovih izdelkih.

Zaradi takšnega stanja na tržišču so imeli vse leto precejšnje zaloge že narejenih frit, oz. surovin. Zaloge frit jim je uspelo nekoliko zmanjšati predvsem z nižjo proizvodnjo in ne toliko s prodajo.

Največji odjemalec njihovih izdelkov so temeljne organizacije v samem EMO zlasti TOZD Posoda, precej frit pa prodajajo tudi Gorenju iz Velenja, Metalcu iz Gornjega Milanovca, „Borisu Kidriču" iz Struge in Elektronski industriji iz Niša.

Lani so morali v TOZD Frite zaradi pomanjkanja nekaterih surovin reševati številne tehnološke probleme ter se preusmeriti na druge materiale. Poleg tega so razvili tudi novo, tako imenovano Titan frito, ki je neobčutljiva na sulfate, ter začeli z razvojem emajlov za bojlerje.

Zaradi nejasnega položaja na tržišču so nekaj frit tudi uvozili, nekaj pa so jih kupili na domačem tržišču.

Z veseljem ugotavljajo, da se je lani kakovost njihovih izdelkov precej izboljšala. Na začetku leta so imeli resda nekaj težav, ker so morali uporabljati različne nadomestne materiale in je bila kakovost nekoliko slabša, pozneje pa se je položaj na tržišču surovin izboljšal, to pa je omogočilo tudi boljšo kakovost končnih izdelkov.

Kljub različnim, že omenjenim težavam, so lansko poslovno leto zaključili s pozitivnim finančnim rezultatom. Groba analiza stroškov kaže, da so trošili material v enakem obsegu kot leto prej, s čemer pa ne morejo biti zadovoljni, saj je bil lani eden njihovih osnovnih ciljev znižati materialne stroške. Nekatere postavke v stroških poslovanja so bile celo višje kot leta 1974 zaradi različnih prispevkov.

Čeprav so lansko poslovno leto zaključili sorazmerno ugodno, pa v TOZD Frite poudarjajo, da bodo težave, s katerimi so se srečevali verjetno letos še večje. Pri tem opozarjajo predvsem na zaprtost tržišča, saj je na dlani, da bodo morale vse tovarne posode letos znižati proizvodni program. Bojijo se tudi težav, kakršne

(Nadaljevanje na 3. strani)

Novi odbori skupščine ZP

Na predlog sindikalne konference ZP Iskra je njen predsednik Jože Čebela predlagal naslednje člane v nove odbore skupščine:

ODBOR ZA KADROVSKO SOCIALNE ZADEVE

Kavčič Peter, predsednik	ELEKTROMEHANIKA
Kokelj Živko, nam. preds.	AVTOELEKTRIKA
Kosovel Metka	IEZE
Logonder Silvo	ELEKTROMEHANIKA
Kocmur Jožica	IEZE
Veninšek Stane	EMO
Vizjak Slavko	EMO
Franetič Marija	ŠIROKA POTROŠNJA
Drobnič Simon	AVTOMATIKA
Drašler Janez	ISKRA COMMERCE
Levovnik Vera	Skupne dejavnosti

ODBOR ZA INOVACIJE

Kobe Marjanca, predsednik	Skupne dejavnosti
Škofic Jože, nam. predsed.	ELEKTROMEHANIKA
Kos Leon	AVTOMATIKA
Kolenko Štefka	ELEKTROMEHANIKA Pajtel
Pajtel Adi	IEZE
Pirc Dušan	IEZE
Kragelj Dušan	EMO
Pristovšek Janko	EMO
Štefanič Drago	AVTOELEKTRIKA
Jurjevčič Miroslav	ŠIROKA POTROŠNJA
Fon Stane	ISKRA COMMERCE

ODBOR ZA MARKETING IN INFORMATIKO

Penko Silvo, predsednik	ŠIROKA POTROŠNJA
Tomšič Bogdan, nam. preds.	ISKRA COMMERCE
Tomšič Jože	ELEKTROMEHANIKA
Kuhar Franc	ELEKTROMEHANIKA
Orožen Anton	IEZE
Gabrič Vekoslav	IEZE
Plevnik Ika	EMO
Polovšek Olga	EMO
Kralj Karlo	AVTOELEKTRIKA
Šober Jože	AVTOMATIKA
Trojar Marjan	Skupne dejavnosti

ODBOR ZA ORGANIZACIJSKE ZADEVE

Panza Franjo, predsednik	EMO
Stare Stane, nam. predsed.	Skupne dejavnosti
Pivk Ivan	ELEKTROMEHANIKA
Treven Marjan	ELEKTROMEHANIKA
Šunta Franc	IEZE
Kapus Anica	IEZE
Bratina Vladimir	EMO
Slejko Humbert	AVTOELEKTRIKA
Kavčič Franc	ŠIROKA POTROŠNJA
Bilodžerič Jure	AVTOMATIKA
Šoukal Vito	ISKRA COMMERCE

ODBOR ZA LJUDSKO OBRAMBO

Klavs Vladimir, predsednik, po položaju predsednik Skupščine	
Stipanič Anton	ZP ISKRA
Mihev Aleksander	ELEKTROMEHANIKA
Kačič Metod	ELEKTROMEHANIKA
Držaj Boris	ELEKTROMEHANIKA
Medič Ilja	ISKRA COMMERCE
Preskar Stane, po položaju sekretar ZK ZPI	
Čebela Jože, po položaju predsednik sindikata ZPI	
Pavlica Miloš, po položaju predsednik ZSM ZPI	

Raziskovanje zraščeno v združeno delo

Bolj ko se razvijajo samoupravni odnosi, bolj se tudi znanstveno raziskovalna dejavnost vrašča v združeno delo in postaja njegov nepogrešljivi del. Tako je ugotovil predsednik upravnega odbora Kidričevega sklada inž. Marko Bulc, ko je v preteklem tednu podelil letošnje Kidričeve nagrade. Poleg Kidričevih nagrad, ki so jih tokrat prejeli prof. dr. Marja Boštnikova, prof. dr. France Černe, docent dr. Josip Globevnik, akademik prof. dr. Dušan Hadži in akademik Josip Vidmar, so podelili še 16 nagrad sklada Borisa Kidriča in 13 nagrad za iznajdbe in izpopolnitve. Med temi nagrajenci sta, kot s ponosom ugotavljamo, tudi dva raziskovalca Iskre, dipl. inž. Anton Vencelj in dipl. inž. Franc Levovnik.

Priznanja za iznajdbe in izpopolnitve so bila podeljena predvsem za vrsto tehničnih in tehnoloških izboljšav v samem laboratorijskem, kot tudi v proizvodnem delu. Med trinajstimi nagradami s tega najbolj konkretnega področja je bilo podeljeno priznanje tudi docentu dr. Janezu Trontlju, dipl. ing. Milanu Mežaku, dipl. ing. Antonu Venclju in dipl. ing. Francu Levovniku za izum „Izvedba precizijskega elektronskega števca električne energije razreda 92 in 0,5."

„Precizijski elektronski števec električne energije je zamenjal dosedanji precizijski indukcijski števec za velike potrošnike električne energije.

Nova izvedba vsebuje nekatere originalne rešitve, ki dajejo povečano točnost meritev energije. Števec je že odobril Zvezni zavod za mere," je bilo rečeno v obrazložitvi k nagradi.

Prav priznanje, ki so ga dobili v okviru Kidričevih nagrad naši raziskovalci Iskre izpričuje tisto najbolj tesno povezanost med znanstvenim in združenim delom, o katerem je govoril predsednik upravnega odbora ing. Marko Bulc. S tem pa je tudi najbolj uresničena zamisel pokojnega Borisa Kidriča, ki je bil hkrati marksistični teoretik in mislec, hkrati pa tudi državni gospodarski praktik. Kidrič je sprožil pospešeno raziskovalno delo zlasti v času kominformske obkolitve Jugoslavije in postavil zahtevo, da mora biti socialistična Jugoslavija tudi v tem pogledu sposobna lastnega življenja in kljubovanja. V današnjih pogojih se ta Kidričeva misel obratno, a nič manj aktualno pojavlja v pogojih vse bolj odprtega sveta in vsestranske gospodarske menjave, zaradi česar pa je naša čim višja raven znanosti in tehnike tem bolj nujna.

mak

DOPISUJTE V ISKRO

Mohor Bogdan, po položaju
glavni urednik ZPI
Žmavc Marjan, po položaju
generalni sekretar ZPI

ODBOR ZA DRUŽBENO SAMOZAŠČITO

Korošec Viktor, predsednik	AVTOMATIKA
Cvar Jože, nam. preds.	ISKRA COMMERCE
Mihalič Pavel	ELEKTROMEHANIKA
Hrženjak Stane	IEZE
Slatinek Franc	EMO
Rutar Janko	AVTOELEKTRIKA
Gregorač Lojze	ŠIROKA POTROŠNJA
Debelak Jure	AVTOMATIKA
Irižanin Milorad	Skupne dejavnosti
Pogačnik Jože	DPO
Glavan Marina	DPO

ODBOR ZA ZUNANJETRGOVINSKO POSLOVANJE

Ferkolj Franc, predsednik	ELEKTROMEHANIKA
Vajdetič Jože, nam. preds.	EMO
Baznik Franc	IEZE
Hmeljak Dari	AVTOELEKTRIKA
More Jaka	ŠIROKA POTROŠNJA
Luksa Marjan	AVTOMATIKA
Kranjc Ludvik	ISKRA COMMERCE
Tekavec Zdravko	Skupne dejavnosti
Križnar Franc	DPO
Čebela Jože	DPO
Pavlica Miloš	DPO

ODBOR ZA SAMOUPRAVNI NADZOR

Tribušon Božo, predsednik	AVTOELEKTRIKA
Kmetič Franc, nam. predsed.	ELEKTROMEHANIKA
Mazek Henrik	ELEKTROMEHANIKA
Colarič Jože	IEZE
Vidmar Alojz	IEZE
Žlender Emil	EMO
Štroman Rado	EMO
Iglič Božo	ŠIROKA POTROŠNJA
Vrankar Alojz	AVTOMATIKA
Podstudenšek Marjan	ISKRA COMMERCE
Lipoglavšek Stane	SKUPNE DEJAVNOSTI

Na predlog sindikalne organizacije ZP, je Skupščina soglasno izvolila naslednje kolegijske izvršilne organe skupščine ZP ISKRA:

ODBOR ZA PROGRAM IN RAZVOJ:

Levovnik Franc, predsednik	ELEKTROMEHANIKA
Jelenc Janko, nam. predsed.	ŠIROKA POTROŠNJA
Klemenčič Bojan	ELEKTROMEHANIKA
Jan Franc	IEZE
Štefančič Janez	IEZE
Pešec Miloš	EMO
Kroflič Vlado	EMO
Bašin Dušan	AVTOELEKTRIKA
Pukl Jože	AVTOMATIKA
Česen Marjan	ISKRA COMMERCE
Vidmar Stojan	Skupne dejavnosti

ODBOR ZA GOSPODARSKO FINANČNE ZADEVE:

Petelin Milan, predsednik	IEZE
Mihelin Angelca, nam. preds.	EMO
Vrhovec Andrej	ISKRA COMMERCE
Osojnik Vito	ELEKTROMEHANIKA
Gogala Marina	ELEKTROMEHANIKA
Kalar Jožica	IEZE
Volf Kristina	EMO
Štrukelj Majda	AVTOELEKTRIKA
Cvetek Jože	ŠIROKA POTROŠNJA
Marc Jože	AVTOMATIKA
Kmetič Danijel	Skupne dejavnosti

AKCIJA „MLADI NOVINARJI"

Mladi Iskraši, vključite se!

Predsedstvo republiške konference Zveze socialistične mladine Slovenije in revija Mladina sta razpisala akcijo „Mladi novinarji". V nekaterih slovenskih mestih je akcija tako dobro zaživela, da bodo mladi kmalu prejeli prve nagrade in priznanja in seveda tudi novinarske izkaznice. V Kranju se je za sodelovanje prijavilo veliko mladih, nekaj je tudi Iskrašev. V naši delovni organizaciji so zaposleni predvsem mladi. Ponovno vabimo vse mladinke in mladince, ki jih novinarstvo privlači, pa do sedaj morda še niso zbrali poguma, da bi kaj zapisali za naš ali kak drug časopis, naj se vključijo v Center za obveščanje in propagando pri predsedstvu občinske konference ZSMS Kranj.

V petek, 16. aprila, ob 18. uri bo v sejni sobi št. 14 Skupščine občine Kranj ustanovni sestanek aktiva mladih novinarjev. Glavni urednik časopisa GLAS, tovariš Igor SLAVEC, bo mladim novinarjem in literatom govoril o novinarstvu. Na sestanku se bomo pogovorili o nadaljnjem delu in nalogah. Zvedeli boste, o čem in kako naj pišete, vse o akciji „Mladi novinarji" in še marsikaj.

Mladi smo. Starejši ljudje nam zelo radi očitajo neresnost, nedelavnost ipd. Mislim, da se glede tega vsi strinjate z mano. Zato se moramo mladi zavedati, kako zelo pomembno je pravilno in pravočasno obveščanje o našem delu, potrebah, željah in zastavljenih nalogah. Tudi uredniški odbori glasil naših delovnih organizacij si morajo prizadevati za popularizacijo omenjene akcije, hkrati pa mladim odpreti svoje strani ter si s tem obogatiti vsebino.

Seveda pa še zdaleč ni nujno, da bi mladi pisali samo o svojih lastnih problemih. Dolžnost in pravica mladih je, da pišemo o skupnih prizadevanjih subjektivnih sil v izgrajevanju na ustavi temelječih odnosov v sami delovni kakor tudi družbenopolitični skupnosti.

Center za obveščanje in propagando
Alojz Boc

TOZD FRITE LANI SORAZMERNO UGODNO

(Nadaljevanje z 2. strani)

so imeli lani z nakupom surovin za izdelavo frit. Zato so si za letos že zastavili več konkretnih nalog, s katerimi bodo skušali omiliti probleme prodaje oz. nakupa surovin. Pri tem nameravajo vso pozornost posvetiti možnostim za preusmeritev oz. razširitev proizvodnega programa, možnosti, da bi zamenjali drage materiale s cenejšimi, temeljito nameravajo raziskati tržišče, še naprej zmanjševati proizvodne stroške ter krepiti samoupravno in delovno zavest zaposlenih. Vso skrb bodo letos kot pravijo, namenili tudi obveščenosti članov kolektiva.

Morda še nekaj številk: celotni dohodek je lani znašal nekaj manj kot 36 milijonov dinarjev, dohodek pa približno 5 milijonov in pol. Poprečni osebni dohodek je znašal lani 3.336 din.

L. D.

Se dovolj zavedamo resnosti položaja?

Novi način plačevanja, oz. izredno kratek rok plačil je postavil pred poslovne ljudi v naši državi vrsto novih nalog in – novih problemov.

Zlasti v Industriji izdelkov za široko potrošnjo je specifičnost prodaje v sezonah skoraj kritična, namreč vse končne izdelke po večini prodajamo v sezonah od septembra do marca. Ostali del leta pa se dela na zaloge, kar gotovo zahteva sorazmerno visoko mero obratnih sredstev za normalno obratovanje. Zanimalo nas je, kaj mislijo o tem v široki potrošnji. Dobili smo zanimive odgovore.

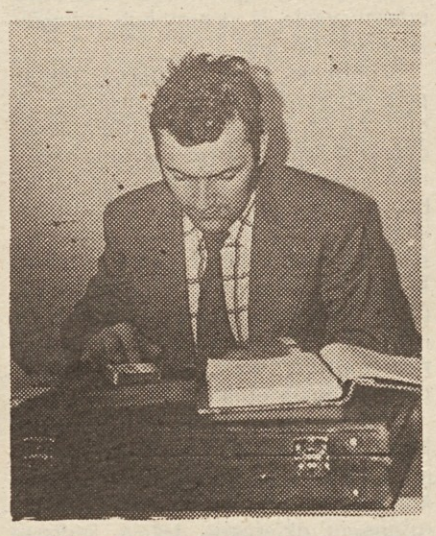

Ciril Močnik, direktor TOZD Idrija:

„Zvezni organi so sprejeli ta ukrep dve leti prepozno. Novi način plačevanja lahko samo pozdravimo, saj bo zagotovil ažurno plačevanje in ublažil kronično nelikvidnost. Gotovo bo prve tri do štiri mesece nastala zadrega. Po moje se bodo po tem času pokazali pozitivni rezultati. Komercialne službe po vsej Jugoslaviji pa so dobile nove naloge in se bodo morale prav gotovo okrepiti, saj bo način plačevanja zahteval nekajkrat več dela. Prodajali bomo in kupovali le manjše količine končnih izdelkov in polizdelkov in ne več naročali zalog za nekaj mesecev. Vsekakor ne bo lahko biti komercialist ob skrbeh za čim manjšo vezavo obratnih sredstev. Imam občutek, da se prodaja v naši branži tega dobro zaveda in ažurno ukrepa, čeprav zaradi tržnega položaja rezultati niso vedno vidni.

Pomanjkanje obratnih sredstev je povsod velik zalogaj, ki ga bo morala predvsem pogoltniti trgovina in prav tu bodo najbrž nastala ozka grla, ker bo trgovini manjkalo denarja. To bo seveda nujno vplivalo na poslovanje, ker industrija ne bo mogla delati „na zalogo", če bo hotela dobro poslovati."

FRANC FEFER, direktor TOZD Vrhnika:

„Novi ukrep bo za nas deloval skoraj gotovo negativno. Zaloge se kopičijo že zdaj in po trezni presoji lahko sklepamo, da bo trgovina z novim načinom plačevanja prevzemala še manj zalog. Tako bodo končni izdelki ležali v naših skladiščih in vezali obratni kapital. Menim, da se ne moremo in ne znamo pripraviti h ukrepom, čeprav vemo, kaj nas čaka. Torej vse kaže, da bo še več obratnih sredstev vezanih, v zalogah, razen, če se ne bo položaj na trgu bistveno spremenil v najkrajšem času, kar pa je malo verjetno."

MARTIN LAZAR, vodja montaže v Idriji:

„V našem gospodarstvu je treba presekat gordijski vozel nelikvidnosti. Zato lahko meč plačilnega sistema, ki smo ga uvedli s prvim aprilom samo pozdravimo. Saj je postalo plačevanje že prava burka. Pred plačilnim dnem se je navadno odpravila vrsta ljudi na mučeniško pot izterjave. Kdor je bil dovolj vztrajen in je trmasto odganjal upnike, je imel celo upanje, da mu bodo dolg brisali. Torej je bilo temu nujno treba napraviti konec.

Drugo vprašanje je pomanjkanje obratnih sredstev. Pred leti je stališča

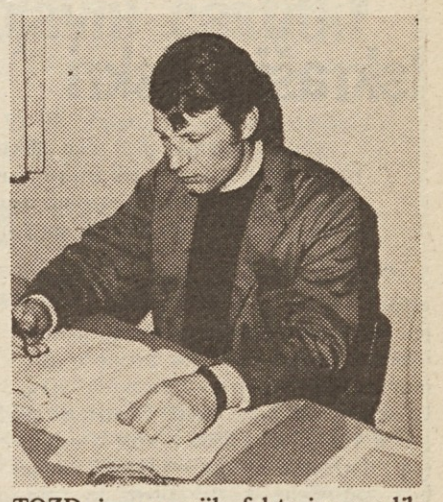

TOZD in zunanjih faktorjev uredila močna finačna injekcija gospodarstvu. Tako so rešili problem, da se denar ni več zbiral v industriji odtujenih institucijah.

Položaj pa se je po mojem mnenju spet ponovil, zato je nujno, da se denarna masa vrne v neposredno upravljanje gospodarstvu. So pa še druge rešitve, tako predvsem zmanjšanje zalog, ažurna nabava in prodaja, ki bosta skrbeli za nemoteno proizvodnjo ob minimalnih zalogah.

Prav tako sta potrebni pametna razvojna in investicijska politika, ki bosta zagotovili rentabilnost. Ne moremo pričakovati večjega reševanja problema obratnih sredstev od zunaj, ampak je treba le-ta zagotoviti znotraj TOZD in OZD.

F. Kotar

POPRAVEK

V 14. številki našega glasila je ponovno prišlo do bistvenih tiskarskih napak na 3. strani v članku z naslovom „Kje so ovire? " V tretjem odstavku so bile pomotoma zadnje štiri vrstice vstavljene iz besedila nekega drugega članka. Zato se pravilno besedilo glasi takole: „Bistvo je bilo v oceni stanja v lastni DO in to po vrsti pojavov, kot so navedeni v poročilu družbenega pravobranilca samoupravljanja SRS. Zato so bili k razpravi povabljeni tudi delavci strokovnih služb, ki naj bi odgovarjali na konkretna vprašanja delegatov v zvezi s tem.

V šestem odstavku istega članka se besedilo glasi: „Podatek, da 60 % zaposlenih nima ustrezne izobrazbe in da je 40 % članov kolektiva celo brez osemletke, terja, da DO omogoči slednjim vsaj pridobitev osnovnošolske izobrazbe."

V zadnjem osmem odstavku, pa se prvi stavek pravilno glasi: „Naj ob koncu omenimo še to, da je bila v Elektromehaniki to prva skupna konferenca temeljnih delegacij, ki delegirajo delegate v skupščine družbenopolitičnih skupnosti, ki je bila „legalizirana".

Bralcem se za napake vljudno opravičujemo.

Leto 1976 — leto delovnih akcij

Slavnostna govornica Ana Pajić iz Brčkega je pozneje ponesla štafeto mladosti.

Pred 30. leti je, v eni taki pomladi, na iniciativo tov. Tita prihrumela „mladost" v majhno bosansko mestece–Brčko. Prišla je mladina vseh naših narodov in narodnosti, da s svojo zagnanostjo, pesmijo in delom podari svobodni domovini, Partiji in tov. Titu 90 km dolgo progo od Brčka do Banovićev. Puške so zamenjale lopate in krampi, vojna bojišča pa nešteta, gradbišča. Cilj je ostal isti – nadaljevanje revolucije, izgradnja socialistične samoupravne družbe.

Prvega aprila 1976, zbrani kot pred tridesetimi leti, smo proslavili obletnico MDA. Hkrati s tem pa so tisoči vojaki, pionirji, delavci in ostali meščani z dolgim aplavzom pospremili štafeto mladosti z najlepšimi pozdravi in željami ob 84. rojstnem dnevu tovariša Tita. Pred tem pa je bil defile okrog 1500 nekdanjih in sedanjih brigadirjev. S pesmijo „Druže Tito mi ti se kunemo" je označen začetek velikega ljudskega zbora, na katerem je sodelovalo nad 20.000 ljudi. Tudi „ISKRA" je preko svojih brigadirjev, ki so lani sodelovali na MDA na Kozjanskem in ki so kot najboljša brigada dobili plaketo „Veljka Vlahovića", sodelovala na tej svečanosti. V Brčkem pa je poleg tega priznanja dobila naša brigada še medaljo „Bratstva in enotnosti z zlatim vencem", ki jo je tov. Tito podelil vsem brigadam od 1946–1976.

Na zboru je predsednik predsedstva BIH Rato Dugonjić pokazal na velik pomen akcij: „resnica, da letošnjo Štafeto mladosti pospremljamo prav iz tega mesta, s proge Brčko–Banovići, ki simbolizira prostovoljno delo mladine širom Jugoslavije, ima velik pomen. Vsi, ki so sodelovali v raznih akcijah v teku teh 30. let so lahko ponosni. Odhod štafete iz Brčka vsebuje veliko priznanje vsem nekdanjim in današnjim mladincem in strokovnjakom, graditeljem in udarnikom na polju socialistične izgradnje. Vsi objekti, zgrajeni s prostovoljnim delom, imajo velik značaj za izgradnjo socializma, za katerega se je tov. Tito nesebično boril in se še danes bori."

Ob vzklikih „TITO – PARTIJA – OMLADINA – AKCIJA" in „Kozaračkem kolu" tisočglave množice je Štafeta mladosti začela svojo pot po Jugoslaviji in bo 25. maja na svečanosti v Beogradu izročena našemu dragemu tovarišu Titu z eno samo željo vseh naših narodov in narodnosti: „Da nam še dolgo živi in nas, kot do sedaj, vodi v nove zmage!"

LM

Vojko iz Iskre je bil zastavonoša brigade „Bratstvo–jedinstvo", ki jo sestavljajo mladi iz elektro in elektronske industrije Jugoslavije.

Spomini ob 30-letnici

Iskraši o Iskri

MILAN ŽELEZNIK

Milan Železnik, dipl. ing. elektrotehnike, je prišel v Iskro 3. septembra 1945. Med vojno je bil interniran. Po razpadu fašistične Italije je v septembru 1943 prešel v skupino drugih osvobojenih internirancev iz Visca v Furlanski nižini prek Soče na partizansko področje pri Mirnu pri Gorici.

V Vrtovinu v Vipavski dolini je vstopil v Interniranski bataljon, ki se je ustanovil tedaj na osvobojenem ozemlju Primorske. Po prodoru primorske fronte s strani nemških divizij, ki so se umikale pred zavezniki iz južne Italije je prišel v stik z enoto ing. Hartnerja Draga — Harija, ki je bila zadolžena z zbiranjem in reševanjem tehničnega materiala, ki so ga v velikih množinah zapustili Italijani; oddajniki, sprejemniki, napajalne naprave, akumulatorji, baterije itd. so bili glavni predmeti pozornosti.

Od tedaj je bilo njegovo delovanje v partizanih pretežno tehničnega značaja, razen dveh mesecev zdravljenja v zasilni partizanski bolnici, ko je bil nepokreten zaradi udarca na koleno. V pokrajinski tehniki „Jelenk", ki jo je v jeseni 1943 prav tako vodil Hari in, ki se je bavila z izdajanjem partizanskih brošur in s tiskanjem denarnih bonov nove ljudske oblasti, je dobil zvezo s partizanskimi Radio-delavnicami pri Glavnem štabu NOV in POS na Dolenjskem, kamor je bil prestavljen junija 1944.

O DELU DELAVNIC 99d

„Zakaj začenjam svojo pripoved 2 leti pred rojstvom Iskre, ko pa vemo, da je ta začela svoje življenje z osvoboditvijo v maju 1945?

Iz več razlogov:

— Iskra je pokrovitelj Partizanskih radiodelavnic 99d,

— delavnice 99d so bile na slovenskem partizanskem osvobojenem ozemlju proizvajalec in vzdrževalec naprav za radijske zveze in elektromehanskih naprav,

— besedo, da so radio delavnice 99d predhodnik Iskre in da Iskra nadaljuje njih idejno tradicijo, si vsakdo razlaga po svoje.

Posebno mlajšim ta zveza ni znana. Mislim, da velja ob tej priložnosti o stvari spregovoriti več besed.

Ko sem prišel po nalogu Pokrajinskega komiteja KPS za Primorsko, bilo je to 28. 4. 1944, v Stare žage pod Kočevskim Rogom, kjer so imele Radio delavnice (s šifro 99d) svojo bazo je bilo za moštvom delavnic skoraj eno leto intenzivnega tehničnega dela.

Od septembra 1943, to je od časa ko so prenesli sodelavci Centralne tehnike KPS svojo proizvodno bazo iz ljubljanske ilegale na osvobojeno partizansko ozemlje pa do poletja 1944 je bila izdelana serija radijskih sprejemno oddajnih postaj za naše vojaške enote po lastni zamisli. Predelanih in usposobljenih je bila množica italijanskih postaj, izdelanih več pogonov za napajanje in drugih vojaškim enotam potrebnih elektrotehničnih izdelkov.

Dela je bilo vedno več, vzdrževati je bilo potrebno vso izdelano robo v uporabnem stanju, kar je delavnica opravljala ob ostalem delu. Poleg radijske in elektrodelavnice je baza 99d premogla tudi finomehanično, kleparsko, mizarsko in ključavničarsko delavnico s kovačijo kot pomožne delavnice onima dvema. Ker je bilo vse delo odvisno od lastne ustvarjalnosti, je bilo poleg osnovne dejavnosti treba imeti pri roki tudi vse pomožne.

Vse to je bilo nameščeno v zapuščenih kočevarskih kmečkih hišah v Starih žagah in na bližnjem pobočju v vasi Nova gora. Prostori so postali kmalu pretesni, treba je bilo misliti na selitev.

Kmalu po mojem prihodu, v septembru 1944, so se delavnice preselile v večje prostore nekaj kilometrov v smeri proti Beli Krajini, v Črmošnjicah. V istem mesecu je odšel iz delavnic tudi tedanji vodja ing. Kremžar Ludvik, na njegovo mesto pa sem bil imenovan jaz. To delo sem opravljal do osvoboditve.

Začetek delavnice v septembru 1943 je bil dokaj skromen, 12 članov je zabeleženih v oktobru. Ko sem prišel v 99d je moštvo štelo preko 40 članov, ki so se ukvarjali z dokončanjem serije sprejemno-oddajnih postaj, vzdrževanjem že prej izdelanih, vzdrževanjem in predelavo raznih sprejemnikov, popravilom in izdelavo novih aparatur.

Poleg tega je delavnica, edina s tako strokovno sestavo na osvobojenem ozemlju, morala prevzemati tudi najrazličnejša dela za NO odbore, civilne enote nove narodne oblasti in organizacije na osvobojenem ozemlju. Raznolikost naročil je bila temu primerna, npr. izdelava posebnih baterijskih sprejemnikov za part. bolnice, posebnih kakovostnih sprejemnikov za posebne službe, predelava množice radijskih sprejemnikov za istomerni tok, izdelava transformatorjev, previjanje ročnih generatorjev, električnih motorjev itd. Delavnica se je morala lotiti tudi take posebnosti kot je bila kukavica za radio „Svobodna Slovenija" v Črnomlju.

Delavnice so prevzemale tudi dela, ki sicer niso spadala v radijsko, oz. elektro-tehniko, a so jih narekovale potrebe. Tako je npr. kleparska delavnica med drugim izdelala na tisoče piščalk za vojne enote, cinkaste kasete za spravljanje dokumentacije civilnih enot ipd. Finomehanična delavnica je vzdrževala razne ure, fotoaparate, daljnoglede, pisalne stroje, ključavničarska je izdelala po naročilu rezalni stroj za papir za neko tiskarno (ki sem ga skonstruiral sam), mizarska je izdelala za svoje potrebe univerzalni rezkalni stroj za les, lesene kasete za radiaoparate partizanskih radijskih postaj ter razno drugo robo.

Z novim letom 1945 so zavezniki začeli pošiljati našim enotam veliko naprav za elektro-zveze, tako da je bilo skupaj v naših enotah v obratovanju preko 100 kompletov radijskih sprejemnooddajnih postaj za brezžične zveze. Tudi te so morale delavnice vzdrževati, kurirji so prihajali s postajami na polnjenje njihovih akumulatorjev. Okvar je bilo tudi precej, posebno na ročnih generatorjih, ki jih je delavnica morala skoraj vse previti.

Vse delo teh delavnic lahko torej označimo kot neke vrste industrijsko delo, ki je moralo vzkliti glede na potrebe partizanske vojske in vseh ostalih enot na osvobojenem ozemlju. Lahko rečemo, da so vsi člani teh delavnic (ob koncu vojne 84 oseb) to svoje delo tako tudi razumeli. Kakršnokoli naročilo, ki je zadevalo dejavnost omenjenih delavnic, je bilo v njih tudi izvršeno.

Dejstvo, da so te delavnice v delovanju od septembra 1943 do maja 1945 izdelovale same, po svojih konstrukcijah, z lastnim intelektualnim potencialom, vrsto oddajnikov ter sprejemnikov za posebne namene, lahko označimo kot posebej pomembno. To je bila verjetno prva taka samostojna dejavnost v razvoju slovenske industrije. Čeprav niso bile količine industrijsko pomembne, je pa že omenjeno dejstvo tista prelomnica, zaradi katere pripisujemo danes Starim žagam še poseben pomen.

Ko je v maju l. 1945 enota radijskih delavnic prek Trsta (kjer je izvršila še svojo zadnjo vojaško nalogo) prišla v Ljubljano, je bila priključena Centralni tehniki KPS ter tako prešla od vojaške formacije v civilno ustanovo. Demobilizacijo so tedaj izkoristili tisti člani, ki jih je klical dom, ali njihova prejšnja zaposlitev, ostali pa so tisti, ki so med vojno v tej dejavnosti pognali korenine in iskali v novih razmerah nadaljnjega udejstvovanja.

Pri Centralni tehniki se je takrat zbrala tudi večina tistih članov delavnic 99d, ki so jih v l. 1943 osnovali, pa so potem morali oditi na druge dolžnosti (ing. Ivan Gruden, Rudi Jančar, ing. Vida Lasič, ing. Dušan Lasič idr.). Vsem pa so se pridružili še razni sodelavci, ki so med vojno ostali v Ljubljani in je njihovo strokovno udejstvovanje iz razumljivih razlogov latentno počivalo.

Vprašanje, ki se je pojavilo takrat pred vodstveno skupino delavnic, je bilo: če naj ostane težko pridobljena, čeprav skromna, lastna razvojna dejavnost in se razvija naprej — kje naj to bo, v kakšnem obsegu, s kakšnimi sredstvi in katerim široko postavljenjim potrebam naj se najprej odzove. Iz razmeroma malih medvojnih potreb pa so tedanje zahteve predstavljale za nadaljnji obstoj delavnic v taki obliki nepremostljiv skok, na nadaljevanje dela v prejšnji obliki pa ni bilo misliti.

Vsa ta vprašanja so proučevali in iskali odgovore nanje. Enkrat v poletju 1945 se je ustrezen odgovor pojavil kot rezultat pritiskajočih potreb razrušene in okleščene dežele, kadrovskih možnosti in izkazane sposobnosti, ter materialnih možnosti, ki so tedaj čakale v obliki dveh tedaj velikih tovarn strojne stroke, ki jih je zapustil okupator tehnološko kar dobro opremljene. Ena izmed teh je bila bivša tovarna LGW v Kranju, tedaj Strojne tovarne Kranj, zaposlena pa je bila s popravljanjem ogromne količine tankov, kamionov in topov, to je, vojnega plena naše armade. Pri tem je bilo prezaposlenih v tovarni kakih 20 % zmogljivosti, predvsem orodjarna, ostalih 80 % pa docela brez posla.

Ing. Vida Lasič-Jelka pred mlinom v Starih žagah.

Tovarna je bila tedaj v formalni upravi Ministrstva za industrijo in rudarstvo v Ljubljani, njen delegat pa naš ing. Vladimir Klavs, ki je bil v času NOB pomočnik vodje oddelka za zveze pri Glavnem štabu. Seveda je bilo potrebno, da se dela na usposobljanju vojnega plena nadaljujejo in tudi dokončajo, poleg tega pa čimprej in čim bolje zaposlijo proste kapacitete tovarne. Ing. Ivan Gruden — Peter (prvi vodja delavnic 99d) je tedaj Ministrstvu predložil prvi plan proizvodnje za tovarno v Kranju. Sestavljen je bil na podlagi širokega asortimenta izdelkov iz elektrotehnike, zbranega po potrebah in tehnoloških možnostih, ki jih je tovarna imela.

Čeprav je bil plan preobširen je bil za tedanje razmere zanimiv in — pot v tovarno se je odprla.

Pogled na kompleks objektov partizanskih delavnic v zimi 1944/45 v Črmošnjicah.

Arhivski posnetek prvega tekočega traku za števce v kranjski tovarni.

ISKRA

Strojne tovarne Kranj so tedaj imele preko 800 delavcev, ki so ostali v tovarni od tistih 3000 med okupacijo. V glavnem so ostali domačini in bližnji okoličani ter tisti, ki jim je bila v tovarni pridobljena specialnost edini poklic. Med njimi je bilo mnogo tehnologov, orodjarjev, konstrukterjev orodja, mojstrov za posamezne strojne vrste in dejavnosti, ki so svoj posel dobro poznali. Lahko rečemo, da je bila to dragocena osnova industrijske dejavnosti v kasnejši Iskrini proizvodnji. Mi prišleki pa smo mnogo pridobili z upoznavanjem industrijskih navad in organiziranosti.

Začeli so se organizacijski posegi v tovarni za dejavnost elektroindustrije. Drug za drugim so se vključevali posamezni strokovni sodelavci na poziv tovarne, kakor se je zdelo potrebno glede na stanje organizacije nove dejavnosti. Jaz osebno sem prišel v Strojne tovarne 3. septembra l. 1945. Začela so se razvojna in konstrukcijska dela za razne izdelke. Ker sem želel delati v konstrukcijskem oddelku, za kar sem čutil posebno nagnjenje, sem kot prvo nalogo dobil izdelavo konstrukcije ročnega vrtalnega stroja, ki sicer ni bil elektrotehniški izdelek pač pa zelo iskan. Vodja tedanjega razvojno-konstrukcijskega oddelka je bil ing. Mirjan Gruden, kasnejši profesor, dekan in rektor Univerze v Ljubljani.

Drugi sodelavci so imeli podobne naloge. Takrat so nastale konstrukcije za električni vrtalni stroj EVS 1, več ročnih vrtalnih strojev, nožna stiskalnica, stenska ura po naročilu Jugoslovanskih železnic, instalacijski material (kot je dvopolni vtikač, natikač za električne gospodinjske aparate idr.). Tehnični direktor Strojnih tovarn je bil tedaj ing. Ivan Gruden. Med tem časom je prva tankovska divizija okoli Novega leta 1946 popravila svoje opreme v glavnem zaključila, se preselila na teren in so vse proizvodne kapacitete bile na razpolago za zaposlitev s predvideno proizvodnjo.

Proizvodne možnosti, ki jih je imela tovarna v Kranju, so bile za takratne razmere zelo velike. Zmogljivosti prostorov in strojne opreme v prvem času niti niso bile izkoriščene. Sestav strojnega parka pa je bil ustrezen za proizvodnjo mehanskih in elektromehanskih izdelkov, saj je ostal tak, kot ga je pustil okupator. S preimenovanjem Strojnih tovarn v ISKRO — tovarno finomehaničnih in elektrotehničnih izdelkov je bila tovarni tudi uradno potrjena nova proizvodna usmeritev.

Organizacijsko, številčno, tehnološko in proizvodno pa še nismo bili kos ogromnemu številu različnih izdelkov, ki jih je zahtevala povojna obnova. Poleg tega tehnološke možnosti strojnega parka z vsemi niso bile usklajene. To so bili razlogi, da je od vseh zahtevanih lahko tovarna v Kranju izbrala one, ki so obstoječim možnostim ustrezale, torej izdelke iz panog elektromehanike — merilne instrumente, avtoelektrične izdelke, vrtalne stroje, projektorje in kasneje izdelke telefonije. V letu 1946 so prišli iz razvoja še: električni števec, instrument z vrtljivim železom, 35 mm kinoprojektor in drugo.

Mislim, da so prvi Iskrini koraki v tehniški svet, to je v letih 1946 in 47 dajali vtis, da Iskra ni odigrala pričakovane in obljubljene vloge. Po svoje je to res, res pa je tudi, da je bil zastavljeni program mnogo preširok, preraznolik in glede na tedaj zahtevane količine ekonomsko nerealen. Če so se nekako do l. 1948 iz prvotnega vseobsegajočega programa le izluščile gori omenjene panoge so nujno morale druge odpasti.

Da je bil tak razvoj v Iskri nujen so samo od sebe dokazali dogodki nekaj let kasneje. Tako je bilo zaradi povečanja količin in izbora izdelkov v posameznih od obstoječih panog nujno nekatere od njih nehote zapostavljati, ker vseh hkrati ni mogoče siliti. Da pa ne bi v takih razmerah zamrle se je Iskra odločila nekatere od njih preseliti na druge lokacije, kjer so na razpolago nove, sveže delovne moči. V obdobju 1955—60 so nastali Iskrini obrati oz. tovarne v Otočah za instrumente, v Novi Gorici za avtoelektrične izdelke in v Novem mestu za usmerniške naprave. Tudi danes gre ta razvoj v istem smislu dalje saj tovarna Elektromehanika v Kranju še naprej razmišlja o specializaciji oz. oddaji kake panoge tja, kjer bi imela več možnosti razmaha.

Taka proizvodna omejitev na določene izdelke iz elektrotehnične stroke ter ogromne potrebe trga tudi po elektronskih izdelkih so zahtevale še druge rešitve. V letu 1946 je bil ustanovljen Inštitut za elektrozveze (prvi direktor je bil Rudi Jančar) predvsem z namenom, da bi začel z razvojem in kasneje s proizvodnjo brezžičnih telekomunikacijskih zvez. S tem naj bi izpolnil vrzel, ki je obstajala v panogi telekomunikacij.

Izdelki profesionalnih radijskih zvez, sprejemnikov in oddajnikov, usmerjenih zvez ter vseh v njih nastopajočih elementov (kot uporov, kondenzatorjev, magnetov, feritov) so zahtevali začetek fundamentalnih razvojnih raziskav. Omeniti je vredno, da so pri tem delu tudi medvojne izkušnje doprinesle svoj delež. Proizvodne zahteve po omenjenih izdelkih so v naslednjih letih zahtevale specializirane tovarne in obrate. Tako so

(Nadaljevanje na 5. strani)

Spomini ob 30-letnici

(Nadaljevanje s 4. strani)

nastali obrati za upore v Šentjerneju, kondenzatorjev v Semiču in Žužemberku, za magnete in ferite v Ljubljani, za radioaparate v Pržanu in Sežani ter elektronske merilne in instrumente v Horjulu.

Tudi v panogah elektromehanike so še vedno obstajale zahteve gospodarstva, ki jih tovarna v Kranju ni izdelovala, pa so bili neobhodno potrebni. Hitro razvijajoča se elektrifikacija dežele, katere osnovni pogoji so bili podani s tovarnama „Rade Končar" in „Litostroj", je zahtevala za te naprave še celo vrsto dodatnih pomožnih merilnih in regulacijskih aparatur. Izbor teh naprav je tako širok, da zahteva posebno organizacijo, ki se za to specializira. S to nalogo je nastopila tovarna električnih aparatov v Ljubljani, katere prvi direktor in idejni vodja je bil pokojni prof. Vratislav Bedjanič.

Začela je takorekoč iz nič, z lastnim razvojem — deloma po tujih vzorcih — in v toku časa razvila vrsto naprav, ki jih proizvaja še danes v boljših in modernejših izvedbah, poleg tega pa se je razširila v množično proizvodnjo najrazličnejših relejev, potrebnih v projektih za avtomatizacijo, programatorjev za obdelovalne stroje, varilnih naprav in raznih elementov za krmiljenje, programiranje itd. Našteti programi vseh treh navedenih proizvajalcev so sicer različni, imajo pa nekaj skupnih značilnosti — predstavljajo komplementarne izdelke raznih električnih naprav, če jih gledamo z očmi potrošnika. Perspektiva vseh treh pa je postopen vendar hiter prehod na uporabo elektronskih elementov. Ni torej čudno, da so se našli in združili, še posebej če to gledamo z vidika skupne perspektive teh izdelkov — elektronizacije.

V l. 1946 (če se vrnemo spet nazaj) sem dobil tudi nalogo razvoja in konstrukcije električnega števca. Odkrito rečeno s to kratkoročno nalogo (takorekoč „včeraj") nisem bil preveč zadovoljen. Predloženi so mi bili trije razni proizvodi, dva švicarska in eden nemški. Izmed treh vzorcev naj bi napravil konstrukcijo za enega od njih. Takoj pa se je izkazalo, da moram začeti pri začetku — z meritvami predloženih vzorcev, nadaljevati z izborom najprimernejše tipe glede na tehnološke prilike in potem šele z izdelavo konstrukcijskih predlog. Pri tedanji opremi laboratorijev v Iskri za te namene ni bilo ničesar na razpolago. Vendar sem k sreči naletel na razumevanje pri elektrogospodarstvu.

V mariborski umerjevalnici števcev sem našel manj zaposleno trofazno umerjevalno mizo za števce. Vodjo te umerjevalnice sem pregovoril, da smo izdvojili vse sestavne dele in naprave, ki spadajo k eni fazi. Posodili so mi tudi fazni regulator, tako da sem v Kranju improviziral enofazno umerjevalno mizo za števce. Izbral sem enega od modelov števca firme Landis — Gry iz Švice. Videti je bil (in tehnologi so to potrjevali) najenostavnejši. Čeravno izbira ni bila najboljša, pa je „lastni" števec nastajal in nastal. V prvih mesecih l. 1947 (marca ali aprila) sem se udeležil vražje dirke. Maja je namreč bil predviden velesejem v Zagrebu. Iskra je na vsak način hotela poslati večjo količino števcev na sejem, da predstavi svoj novi proizvodni program. Časa je bilo malo. Orodja za izdelavo delov so bila v poskusni fazi. Treba je bilo manjšo količino poskusnih kosov (serija 100) izdelati v rekordnem času. Orodjarna je izdelala ob poskušanju orodja tudi potrebno količino izdelkov za ta namen.

Števec je bil eden prvih tehnološko zahtevnejših izdelkov in čudno bi bilo, če bi vse kar takoj gladko potekalo. Vzeti sem moral kladivo in pile v roke ter razne sestavne dele prilagajati na obrtniški način. Kar je bilo večjih sestavnih delov, je šlo. Velikanske težave pa so se pojavile pri številčniku. Finese, ki jih ta izdelek zahteva, nepoznavanje vseh podrobnosti in značilnosti ter pomanjkljiv razvojni postopek pri tem nam je poleg teh [illegible]žav povzročal lep čas še druge. [illegible] kosov je bilo le 50 primernih za [illegible]. Pošiljka je bila kljub temu le pripr[illegible]ena za prevoz, ko je odhajala z vso[illegible]talo robo vred v Zagreb. Takratni [illegible]irektor Iskre ing. Černigoj mi je pozneje priznal, da ni verjel, da mi bo to uspelo v tako kratkem času.

Ko je izdelek prišel v proizvodno fazo, sem bil po nalogu takratnega ministra za industrijo tov. Franca Leskoška prestavljen v Beograd na direkcijo elektroindustrije. Rad ali nerad sem moral oditi ter pustiti svoje delo napol končano. Dogovor med direkcijami in republikami je namreč bil, da morajo posamezne republike prispevati svoje ljudi iz obratov. Po reorganizaciji direkcije v Beogradu sem imel priliko, da se vrnem v Iskro. Takrat so bile otroške težave pri uvajanju števca v proizvodnjo že odpravljene, čeprav je bilo sproti nastajajočih še vedno na pretek. Tako smo še lep čas odpravljali med tekočo proizvodnjo razne napake — tako moje kot drugih tovarišev.

V Iskro sem se vrnil kot tehnični vodja in sem bil na tem mestu do l. 1961. V tem obdobju sem se posvetil predvsem izboljšavi izdelkov — naj si bo v razvojnem, tehnološkem ali proizvodnem smislu ter pazil, da bi bilo čim manj napak. V tem sem do neke mere uspel, saj se je pokazalo tudi na kvaliteti izdelkov in tržnih uspehih v omenjenem obdobju.

Reči moram, da je bilo v takratnem sektorju zbranih dovolj dobrih in vestnih sodelavcev, ki so svoje naloge poznali ter jih skušali opravljati kar najbolje, skratka, bili smo medsebojno uglašena delovna skupina, ki je dala od sebe prav zaradi doslednega in poštenega sodelovanja dobre rezultate. Še danes se z veseljem spominjam teh mojih fantov, vesel sem tudi, da je našel vsak sebe na svojem mestu — ing. Sila kot vodja razvoja in konstrukcije, pokojni ing. Lavrenčič kot vodja tehnologov, orodjarne in poskusne proizvodnje, ing. Grčar kot vodja proizvodnih delavnic, vodji kontrole Filip Rome in Tone Kump ter vodja vzdrževanja Valentin Mlakar. Vsak izmed omenjenih kolegov je imel še vrsto drugih sodelavcev, ki jih je uglaševal v ubran proizvodni „orkester".

Poudarka vredna je tudi bivša organizacija vodij panog, ki je bila ideja tedanjega direktorja tovarne Silva Hrasta. Tovarna večjega obsega namreč proizvodni proces izdelka razdeli na več delov. Prehodi izdelka med oddelki in sektorji so vedno problematični. Na takih mestih in zaradi njih se največkrat dogajajo zastoji v procesu. Vodja panoge jim je skušal pomagati prek takih barijer, ker je spremljal ves potek izdelkove poti in urgiral, ali po potrebi signaliziral.

Tako imenovana koordinatna organizacija je rodila dobre rezultate kljub temu, da ni bila do kraja izdelana saj smo se tudi pri tem učili. Po združitvi v ZP Iskra v l. 1961 sem prišel v t.im. „sonce" (okroglo organizacijsko shemo rumenkaste barve — op. p.). Postal sem koordinator za perspektivni plan in kapitalno izgradnjo, ter za dejavnost zavoda za razvoj, kasnejši IRI.

V l. 1965 sem prevzel dolžnost direktorja elektronskih naprav z nalogo, da v tovarni z nekajletno izgubo dosežem sanacijo. To se mi je tudi posrečilo. V 7 letih je tovarna izpolnila vse svoje obveznosti iz prejšnjega obdobja in pokrila vse prispele anuitete."

Danes je Milan Železnik direktor področja za kvaliteto ZP Iskra, kar mu nalaga vsak dan vrsto nalog. Pri tem se trudi, svoje delo na tem področju nadaljevati v širšem obsegu, kjer skuša vizijo kakovosti izdelkov na svetovni ravni uresničiti na širokem področju vseh Iskrinih tovarn.

Viktorija Budkovič—Rayyes

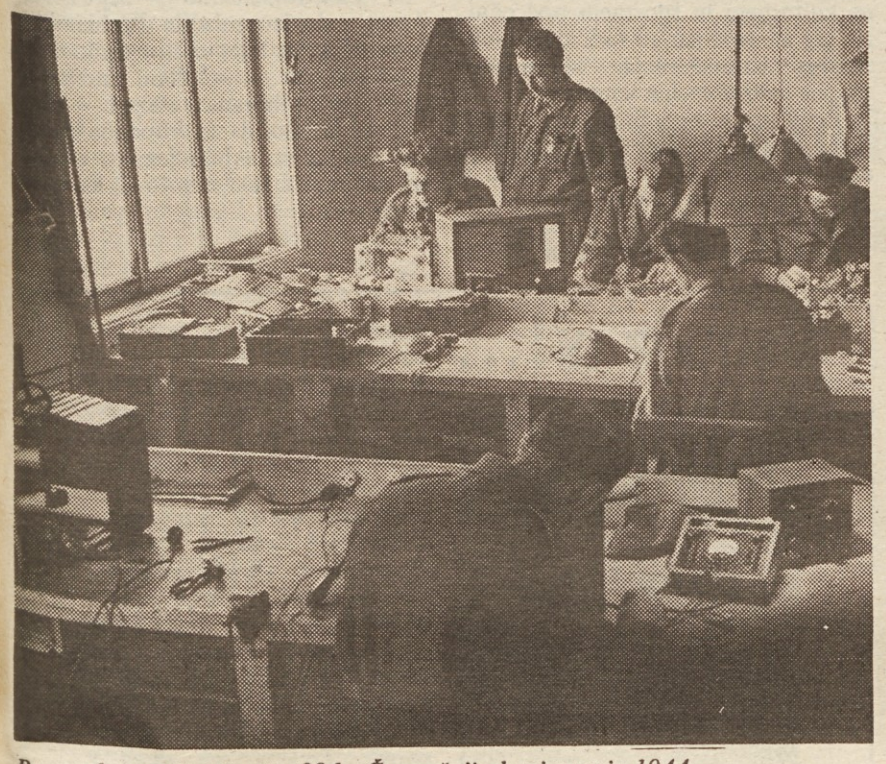

Posnetek iz radiodelavnic 99d v Čermošnjicah v januarju 1944.

Prejeli smo brzojavni čestitki

Predsednik firme ITT za Evropo g. M. R. Valente je ob tridesetletnici Iskre poslal naslednjo čestitko:

Ob 30-letnici obstoja Vašega podjetja si štejem v veliko zadovoljstvo, da Vam iskreno čestitam, z najboljšimi željami. Vsi moji sodelavci se mi pridružujejo z željo, da bi se Iskra še naprej širila po vsem svetu in tako živo odražala vsestransko aktivnost jugoslovanskega ljudstva.

Vaš M. R. Valente

Generalni direktor firme ITT Standard na Dunaju dr. Alfred Schermann je predsedniku skupščine Vladimirju Logarju in generalnemu direktorju ZP Iskra poslal brzojavno čestitko naslednje vsebine:

„Ob 30-letnici obstoja podjetja Iskra si dovoljujem posredovati Vam prisrčne pozdrave in Vam čestitati k izredni rasti Vašega podjetja v tem obdobju.

Vaš dr. Alfred Schermann

Nova industrija v ZP Iskra

Skupščina sprejema na znanje poročilo o izvedenem postopku za izločitev TOZD Tovarna kondenzatorjev Semič iz delovne organizacije IEZE in za konstituiranje izločene TOZD v delovno organizacijo v sestavu ZP Iskra.

Na osnovi zahteve Tovarne kondenzatorjev Semič in po pridobitvi predhodnih soglasij skupščina ZP z večino glasov (1 proti, 3 vzdržani) daje soglasje k organiziranju delovne organizacije Tovarne kondenzatorjev Semič v sestavu ZP Iskra.

Tako je zapisan sklep 13. seje skupščine ZP Iskra, dne 31. marca 1976, s katerim skupščina daje soglasje za izločitev TOZD Tovarna kondenzatorjev Semič iz IEZE in za formiranje samostojne industrije v okviru združenega podjetja Iskra. Tovarna kondenzatorjev v Semiču je do konca l. 1974 poslovala kot samostojna delovna organizacija, z reorganizacijo ZP Iskra 1. januarja 1975 pa je postala temeljna organizacija združenega dela v Industriji elementov za elektroniko, vendar je tedaj obdržala svojstvo pravne osebe, svoj žiro in zaključni račun. V IEZE je združevala v tem letu edino prodajno in izterjevalno službo, vse ostalo pa je opravljala še naprej samostojno.

Že kmalu po reorganizaciji se je izkazalo, da zaradi različnosti organiziranosti posameznih TOZD v okviru IEZE TOZD Kondenzatorji bolj ustreza status delovne organizacije. To so ugotovile tudi družbeno-politične organizacije, tako v tovarni, kot tudi zunaj nje in na osnovi tega je delavski svet tovarne že lani v februarju imenoval komisijo, ki je na osnovi analiz prišla do zaključka, da ima Tovarna kondenzatorjev svojstvo delovne organizacije, znotraj katere se lahko oblikuje več temeljnih organizacij.

Glede na te ugotovitve je bil izveden predpisan postopek v tovarni in v IEZE in tovarna v Semiču se je že decembra 1975 predzaznamovala v delovnem registru kot delovna organizacija, s 1. januarjem pa je tudi na področju prodaje in izterjave začela poslovati samostojno. Glede na sporazum o združevanju v IEZE, bo do 1. julija 1976 tako formalno še v IEZE, do tega roka pa bo tovarna registrirana tudi kot nova, sedma organizacija združenega dela v okviru ZP Iskra — kot Industrija kondenzatorjev Semič. Vzporedno s prehodom v samostojno branžno organizacijo znotraj ZP pa že teče tudi proučevanje notranje organizacije in so prišli do spoznanja, da bi bilo umestno organizirati tri temeljne organizacije združenega dela in delovno skupnost skupnih služb. Delovno organizacijo naj bi sestavljale naslednje tri temeljne organizacije združenega dela: TOZD Proizvodnja podsestavov, orodij, strojev in naprav, TOZD Proizvodnja šibkotočnih kondenzatorjev in TOZD jakotočnih kondenzatorjev ter delovna skupnost skupnih služb.

Takšno organizacijsko zasnovo že izpeljujejo in kaže, da bodo do 1. julija že opravili predzaznambo na sodišču in organizirali vse službe in poslovanje v drugi polovici leta tako, da bi temeljne organizacije lahko registrirali do konca 1976 in, upoštevajoč osnutek novega zakona o združenem delu začeli s 1. januarjem 1977 poslovati kot Industrija kondenzatorjev s TOZD na osnovi dohodkovnih odnosov po vertikalni liniji, na procesnem načelu.

Tako bo 1.100 članski delovni kolektiv, na novo organiziran, kot samostojna industrija znotraj ZP Iskra, zastavil izpolnjevanje svojih bodočih nalog, ki so v 25 letih obstoja tovarne hitro naraščale iz leta v leto. —J. C.—

INDUSTRIJA TELEKOMUNIKACIJ: OBRAMBA PRED POŽARI

Pred 40-letnico Industrijskega gasilskega društva Elektromehanike — Ustanovljena naj bi bila tudi ženska gasilska desetina

Že l. 1937 je bilo v takratni Jugočeški, sedaj Iskri, ustanovljeno gasilsko društvo za takojšnjo obrambo pred požari v tovarni. Ker je bilo takrat gasilstvo organizirano zgolj na prostovoljni osnovi, so člani omenjenega društva pomagali tudi po požarih tudi zunaj tovarne.

Požarna zaščita je bila med vojno, v takratni LGW, še poostrena. Prejšnji prostovoljci v tovarni so postali pod okupatorsko prisilo gasilski obvezniki, kar je trajalo do konca vojne. Po vojni se je gasilska dejavnost še okrepila z novimi prostovoljnimi člani, ki so se jim pridružile tudi članice.

Od l. 1950—1955 je bilo 42 moških in 17 ženskih članov društva. Vsi so imeli dokaj velik interes za to humano dejavnost. Takrat so bile obvezne gasilske vaje dvakrat tedensko, rezultat prizadevnosti vseh članov pa se je pokazal tudi na občinskih in republiških tekmovanjih, kjer je društvo redno dosegalo zelo dobre rezultate.

Z leti pa je aktivnost društva polagoma usihala. Vzrokov za to je več — od širjenja tovarne, premajhnega interesa odgovornih dejavnikov in tudi delavcev v tovarni pa do zastarelega orodja.

Danes je varnost pred požari poudarjena sestavina družbene samozaščite. To potrebo po uspešni in hitri intervenciji potrjuje tudi 21-letni obstoj tehnično dobro opremljenega Zavoda za požarno — reševalno službo v Kranju. Ker pa je pomembna predvsem hitra in uspešna intervencija na samem kraju požara, bi na tem mestu veljalo poudariti pomen večje aktivnosti in interesa med samimi člani kolektiva Elektromehanike. Društvo želi pritegniti v svojo humano dejavnost — varstvo družbene imovine in osebno zaščito pred požari večje število zaposlenih članov kolektiva. Predvsem velja to za mlajše sodelavke in sodelavce. Društvo želi ustanoviti (poleg že obstoječe 56-članske moške čete) še žensko, kjer naj bi sodelovala predvsem dekleta, ki imajo voljo za to dejavnost.

Zato društvo poziva vse zainteresirane mlajše člane in članice kolektiva, da se v čim večjem številu vključijo v pospešeno dejavnost društva. To že sedaj pripravlja program dela in tekmovanj v l. 1976 ter proslav ob svoji 40-letnici v l. 1977. Za ženske članice sprejema prijave Karla Skalar, int. tel. št. 35-30, za moške pa Ludvik Saje, 33-25, oba do vključno 30. aprila t.l. V. B. R.

Albert Mlekuš odhaja v pokoj

Prvega aprila t.l. je odšel v pokoj Albert Mlekuš, finančni strokovnjak na področju investicij in dolgoletni sodelavec v Iskri, kjer se je zaposlil v začetku l. 1961 (IEV), nato je dolga leta delal v strokovnih službah ZP Iskra. V Iskra Commerce je prešel jeseni 1970 in s prvim januarjem je bil razporejen v novo ustanovljeno delovno organizacijo Iskra Poslovne stavbe. Priznanje njegovim sposobnostim se je odrazilo tudi v nazivih: strokovni sodelavec, strokovni svetovalec, vodja projekta.

Rodil se je l. 1912 v Trstu, po prvi vojni se je morala njihova družina umakniti iz fašistične Italije v Jugoslavijo. V Mariboru je naredil gimnazijo, potem v Ljubljani abiturientski tečaj, ker ni bilo sredstev za študij na visoki šoli. Nemirni časi so ga potem zanesli na Hrvaško, nekaj časa je delal v Djakovu, potem Vinkovcih, po osvoboditvi spet v Sloveniji.

V finančni stroki je postala investicijska dejavnost njegova glavna specialnost in prav v tem smislu je opravil veliko delo tudi pri gradnji in dograditvi poslovnega centra Iskre na Trgu revolucije, saj je bil on tisti, ki je obračal milijone in milijarde, odpiral ali zapiral finančne semafore. Bil je v vrhu tistih, ki morajo skrbeti, da se vsak trenutek ve, „kdo pije in kdo plača."

Albert Mlekuš je človek, pri katerem si vedno vedel, kje si, v osebnih in službenih odnosih. Njegove odlike so: premočrtnost, odprtost, poštenost, doslednost, stvarnost.

Ob koncu njegove uradne delovne poti so mu ožji sodelavci delovnega kolektiva IPS pripravili priložnostno srečanje, se mu zahvalili za plodno sodelovanje in si zagotovili njegovo nadaljnjo strokovno pomoč.

Organizacija vhoda in izhoda v PPC z dograditvijo vhodnega objekta

Z dograditvijo vhodnega objekta, so doseženi pogoji za pričetek poslovanja glavne recepcije v vhodnem objektu, kar upošteva faktorje družbene samozaščite ter red in disciplino, ki mora vladati v vsaki dobro organizirani delovni organizaciji. Glavni vhod začne delovati z 12. 4. 76. Z njegovo otvoritvijo začnejo veljati naslednja nova določila:

1.) Vhod – izhod za zaposlene v PPC vsak delovnik:

Prihodi in odhodi v obdobju premakljivega delovnega časa so kot doslej iz Veselove ulice skozi K/I.

Službeni izhodi in prihodi z delovnimi izkaznicami oziroma dovolilnicami, predčasni odhodi z dela in osebni opravki z dovolilnicami v času obvezne prisotnosti na delu so (po novem) skozi glavni vhod mimo glavnega receptorja v vhodnem objektu. V tem časovnem obdobju vhod v K I. ne bo obratoval.

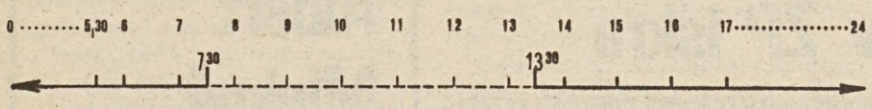

Kdaj bo odprt vhod iz Veselove ulice?
vhod K I odprt: od 5,30 – 7,30 in od 13,30 – 17,00
vhod K I zaprt: glavni vhod odprt od 7,30 – 13,30

Med 0 – 5,30 in 17,00 – 24,00 je vstop skozi K I dovoljen le zaposlenim v PPC, ki imajo ustrezna dovoljenja, na podlagi izkaznic modre in rdeče barve ali posebnih dovoljenj.

Z delovnimi izkaznicami je prav tako uravnavan vstop skozi K I dežurnim službam v PPC, v dela prostih dnevih, nedeljah in praznikih.

2.) Vhod – izhod za obiskovalce v PPC vsak delavnik:

Prihodi in odhodi obiskovalcev v PPC: – zaposlene osebe v drugih delovnih organizacijah ZP Iskra (izven PPC), – poslovni partnerji iz delovnih organizacij v SFRJ in poslovni partnerji iz inozemstva – so v obdobju celotnega delovnega časa v PPC od 6,30 – 17,00 skozi glavni vhod s ploščadi na Trgu revolucije, mimo glavnega receptorja v vhodnem objektu.

Morebitni prihodi in odhodi obiskovalcev v PPC od 17,00 do 21,00 – le v primerih, če bo to dogovorjeno in organizirano za razne sestanke, seje ipd. – so skozi K I (Veselova ulica).

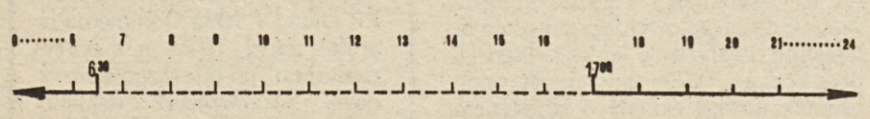

Kdaj bo odprt vhod s ploščadi Trga revolucije?
vhod glavni odprt: od 6,30 – 17,00
vhod glavni zaprt: vhod K I odprt: od 17,00 – 21,00

Do 6,30 in po 21,00 obiskovalcem v PPC ni dovoljen vstop in zadrževanje v objektu. Ta prepoved velja tudi za dela proste dni, nedelje in praznike.

3.) Poslovanje glavne recepcije v vhodnem objektu PPC

Aktivnosti, ki zadevajo glavno recepcijo in jih morajo upoštevati zaposleni v PPC, kot tudi obiskovalci v PPC so naslednje:

a) za zaposlene v PPC

- nadzor nad službenimi izhodi in prihodi z delovnimi izkaznicami, oz. dovolilnicami, predčasnimi odhodi z dela in morebitnimi osebnimi opravki z dovolilnicami v času obvezne prisotnosti na delu od 7,30 do 13,30. Vsi zaposleni v PPC so dolžni izročati glavnemu receptorju ob izhodu dovolilnice, oz. upravičevati izhod in vhod z delovnimi izkaznicami, kot je to zajeto v poslovniku za delovne izkaznice v PPC. Morebitne službene izhode in prihode med 6,00 do 7,30 in 13,30 do 15,00 nadzira receptor v K–I.
- pozivanje zaposlenih v PPC za sprejem obiskovalcev, s katerimi opravijo poslovni razgovor v govorilnicah v vhodnem objektu in za spremstvo tujih obiskovalcev za vstop v stolpnico,
- posredovanje internih telefonskih pogovorov med zaposlenimi v PPC, ki opravljajo poslovne razgovore v govorilnicah vhodnega objekta in njihovimi matičnimi organizacijskimi enotami znotraj PPC,
- nadzor nad redom in opozarjanje zaposlenih v PPC za pridržavanje reda in discipline v vhodnem objektu,
- občasno preverjanje identitete lastnikov delovnih izkaznic zaposlenih v PPC.

b) za obiskovalce PPC

- osnovna funkcija glavne recepcije je sprejem in usmerjanje obiskovalcev PPC. Receptor vsakega obiskovalca nagovori; iz razgovora ugotovi ali naj obiskovalca usmeri v organizacijsko enoto oziroma k zaposlenemu v stolpnico, ali pa ga usmeri v govorilnico v vhodnem objektu, kjer bo obiskovalec opravil poslovni razgovor z zaposlenim v PPC (tega receptor nato telefonično pokliče). V govorilnicah vhodnega objekta obiskovalci opravljajo krajše in manj pomembne poslovne razgovore; V primeru če zaposleni v PPC po sprejemu ugotovi potrebo za povabilo obiskovalca v stolpnico, velja za tak vstop obiskovalca režim vhoda naveden v naslednji alineji,
- glavni receptor od vseh obiskovalcev, ki jih usmeri v stolpnico, vljudno zahteva njihove osnovne podatke in organizacijske enote oz. zaposlene v PPC h katerim so namenjeni. Podatke evidentira na posebnem obrazcu. (V pripravi je evidenčna kartica s predtiskanimi podatki v dveh jezikih, ki jo bodo obiskovalci sami izpisovali po navodilu receptorja. Le-ta bo nato služila tudi za elektronsko obdelavo statistike obiskovalcev),
- glavni receptor vsem obiskovalcem, ki jih usmeri v stolpnico izroči značko „obiskovalec"; obiskovalci iz drugih organizacijskih enot ZP Iskre (izven PPC) dobijo modre značke, ostali poslovni partnerji pa rdeče značke. Receptor opozori obiskovalce, da morajo nositi značke vidno pripete ves čas obiska v PPC; ob izhodu receptor zahteva od obiskovalcev obvezno vrnitev značk,
- inozemske obiskovalce usmeri glavni receptor v stolpnico izključno le v spremstvu zaposlenega v PPC, če le-ta ni prisoten že pri samem prihodu tujega obiskovalca, receptor telefonično obvesti željeno osebo, za sprejem v recepciji.

c) druge naloge glavne recepcije

- posredovanje informacij o organizacijskih enotah ZP Iskra obiskovalcem v PPC (lokacije, naslove, telefonske številke, proizvodni program idr.).
- sprejem in oddaja ter čuvanje garderobe obiskovalcev,
- seznanjanje s programom zasedenosti sejnih dvoran in usmerjanje obiskovalcev v PPC v zadevno sejno dvorano,
- prodaja žetonov za posluževanje s kavo in napitki obiskovalcev, ki ostanejo v govorilnicah vhodnega objekta (avtomat bo na voljo v jedru vhodnega objekta),
- vključevanje, izključevanje in daljinsko upravljanje avtomatiziranih vhodnih vrat glavnega vhoda v PPC,
- preprečevanje vstopa in ukrepanje proti nepoklicanim osebam v PPC,
- budno nadziranje in ukrepanje glede osebne, požarne in splošne varnosti v vhodnem objektu PPC.

ISKRA ISE
Organizacijski biro

Mladi, mladi, mladi...

Razgovor s predsednikom mladine DO Elektromehanika

Poldrugo leto je že minilo od kongresa in prav je, da pogledamo dejavnost in aktivnost mladih v svojih sredinah in ugotovimo, kako uresničujemo sklepe, ki smo si jih zadali in ki obvezujejo celotno mlado generacijo.

V branžni organizaciji Telekomunikacij imamo organiziranih 20 osnovnih organizacij ZSMS in skupno telo, ki koordinira delo teh OO ZSMS. To je koordinacijski svet ZSMS DO Elektromehanika (KS). Povedati moramo, da se KS ZSMS DO Elektromehanika srečuje s problemi delovanja OO ZSMS predvsem v nekaterih TOZD izven kranjskega področja.

Da bi bila v svojem izvajanju konkretnejša, sem prosila predsednika KS ZSMS DO Elektromehanika Braneta Smoliča, WF analitika v TAO za kratek razgovor.

„Brane, prosim, če se kar sam predstaviš in poveš, kdaj si bil izvoljen za predsednika."

„V tej delovni organizaciji delam sedmo leto. Že nekaj časa se ukvarjam z mladino, prav tako sem vključen samoiniciativno, pa tudi po svoji funkciji, v delo ostalih DPO v tovarni in na terenu.

Mesto predsednika sem prevzel decembra lani. Reči moram, da je zelo zahtevno, saj se zavedam odgovornosti te pomembne funkcije."

„Katere so temeljne točke vašega programa v letu 1976? "

„Že na prvem seminarju v januarju 1976 smo izdelali konkretni akcijski program KS ZSMS DO Elektromehanika in programe komisij pri predsedstvu koordinacijskega sveta. Dogovorili smo se tudi za rok, do katerega so izdelale svoje programe tudi OO ZSMS po TOZD.

Naš akcijski program temelji predvsem na idejnopolitičnem izobraževanju mladih in reševanju problemov, s katerimi se mladi vsakodnevno srečujemo. Seveda pa sta pred nami tudi dva pomembna dokumenta: zakon o združenem delu in klubi samoupravljalcev, ki ju bomo morali dosledno obravnavati tudi mi, mladi delavci."

„Na kakšen način boste poskušali ta program uresničiti? ? "

„Menim, da ne bom povedal nič novega, pa je vseeno pomembno: naša realizacija programov je in bo v veliki meri odvisna od aktivnosti delegatov. Sejam predsedstva KS ZSMS DO Elektromehanika mora prisostvovati vsak predsednik OO ZSMS. S tem predsedstvo ni zaključena celota, zato je zaželeno, da sejam prisostvuje čimveč mladih. Na omenjenih sejah predsedstva dobijo predstavniki TOZD konkretne zadolžitve."

„Kako zagotavljate obojestransko informiranost? "

„V zadnjem času je bilo informiranje na mrtvi točki. Skrajni čas je, da presekamo to črno nit. Akcije smo sicer izvajali uspešno, vendar širša javnost o tem ni bila seznanjena. Zato tudi ni čudno, če smo poslušali očitke, da mladina bolj malo dela.

Potrudili se bomo, da bodo v bodoče realizirane akcije same govorile o aktivnosti in delovanju mladih v naši sredini."

„Kakšna je povezava mladih Elektromehanike z ostalimi OO ZSMS v TOZD izven Kranja in kako je s povezavo KK ZSMS ZP Iskra? Kako je z OK ZSMS Kranj? "

„Trudimo se in v zadnjem času je povezava z OO ZSMS v TOZD izven Kranja boljša. To se odraža predvsem na kulturnem in športnem področju. Ne gre pa zanemarjati tudi idejnopolitičnega izobraževanja, saj imamo skupne izobraževalne seminarje.

Povezava s koordinacijsko konferenco ZSMS ZP Iskra (KK) je slaba in nam narekuje, da se bomo morali o tem v najkrajšem času temeljito pogovoriti.

Z delovanjem KMD pri OK ZSMS Kranj ne moremo biti zadovoljni, saj za svoje delovanje ne dobimo ustrezne pomoči; vzroke bi bilo potrebno čimprej poiskati. Vsekakor pa nam je v tem trenutku dobrodošla pomoč posameznikov, predvsem ob izpeljevanju akcij širšega družbenega pomena."

„Ali vam ZK, sindikat in uprava podjetja nudijo dovolj podpore in razumevanja za uresničevanje naših akcij? "

„Vsekakor razumevanje je. Želimo pa, da bi ob določenih akcijah nastopali bolj enotno in s tem bo uspeh v celoti zagotovljen. Z ustanavljanjem aktivov mladih komunistov, katerih namen je pomagati mladim pri delu, bo delo v mladinski organizaciji v bodoče veliko lažje."

„Bi mogoče povedal še kaj vzpodbudnega? "

Prav na zadnji seji predsedstva smo se dogovorili, naj bi se mladi Iskraši v čimvečjem številu priključili akciji OK ZSMS Kranj: „1000 mladih iz Kranja ob žici okupirane Ljubljane". V zvezi s tem je predsedstvo sklenilo predlagati upravi tovarne, naj delovno soboto 8. maja 1976 prestavi.

V Elektromehaniki je zaposlenih skoraj polovico mladih. Problemi, s katerimi se srečujemo, niso samo naši, mladinski, to so problemi družbe in vsi skupaj jih moramo reševati.

Prav bi bilo, da se v bodoče mladi bolj množično vključujemo v akcije, saj si bomo s tem zagotovili lepši jutrišnji dan."

IRA

Denarja ni!...

KRANJ – Posnetek, ki kaže stopnice pri Savskem mostu v Kranju, je nastal še v letih, ko je v naše glasilo pisal novinar Beno Dežman. Morda je prav on napravil ta posnetek, kdo ve? Zanimivo pri tem pa je, da posnetek spet lahko objavimo. Stanje stopnic ni prav nič boljše kot tedaj – pred leti. Spominjam se, da je pred nedavnim neki delegat na seji DS Elektromehanike sprožil vprašanje o popravilu Savskega mostu. Vprašanje so posredovali občinski skupščini. Denarja seveda ni. V Kranju je še nekaj takih točk, ki jezijo Iskraše pa tudi druge Kranjčane. Ena takih je Vodopivčeva ulica, ki naj bi jo letos končno asfaltirali in popravili. Prav v teh dneh v Kranju veliko razpravljajo o ureditvi križišča pred Iskro–Elektromehaniko v Savski loki, kjer se nova kranjska obvoznica priključi na Ljubljansko cesto. Upamo, da bodo vsaj ta problem rešili tako, da bo volk sit in koza cela.

Alojz Boc

TOZD MONTAŽA, IDRIJA

Lani na meji rentabilnosti

Idrijska Montaža elektromotorjev je lani trdo čutila upadanje prodaje gospodinjskih aparatov in strojev. Saj je motor mišica stroja in če stroji ne gredo v denar, seveda tudi ni naročil za elektromotorje.

Zato je letni obračun pokazal le 270.000 dinarjev ostanka dohodka, kljub močnemu izvozu, saj so izvozili za 516.000 dolarjev izdelkov na konvertibilno področje. Ugotovili so, da so bili lani 25 % pod načrtom, izvoz pa so dosegli višje – izvozili so okrog 25 % proizvodnje.

Letos se obrača na bolje in se čuti rast konjunkture malih motorjev doma in na svetovnem tržišču. Pač pa so cene repromaterialov zlasti na jugoslovanskem tržišču zelo visoke in cene končnemu izdelku seveda rastejo, zahteve na tržišču pa so nasprotne.

Trenutno imajo dovolj naročil in so zasedli večino zmogljivosti. Ker so ugotovili, da imajo okrog 40 delavk več od predvidene sistemizacije in si prizadevajo stabilizirati poslovanje, so za eno leto poslali 10 delavk v „Kolektor", sosednjo tovarno, ki ji delavcev primanjkuje.

Imajo pa še vedno težave z nabavo materiala in polizdelkov in to je v zadnjem času krivo, da so imeli do 20 % zastojev. Druga težava pa je pomanjkanje likvidnih obratnih sredstev. Tako ta ozka grla še vedno ne dovolijo popolne normalizacije poslovanja, kot so načrtovali v letošnjem letu.

KF

ISKRA – INDUSTRIJA ZA AVTOMATIKO, TOZD INŽENIRINGI, LJUBLJANA, KOTNIKOVA 6

objavlja prosta naslednja delovna mesta:

RAZVIJALEC SAMOSTOJNI

za dela v razvoju signalno-varnostnih naprav za železnico
Pogoji: II. stopnja elektrofakultete, šibki tok, 5 let delovnih izkušenj, pasivno znanje nemškega jezika.
Nudimo izpopolnjevanje v tujini.
Osebni dohodek od 5.500 do 6.550 din.

SAMOSTOJNI PROJEKTANT

za projektiranje in preizkušanje naprav za avtomatsko ustavljanje vlakov.
Pogoj: II. stopnja elektro fakultete, 3 leta delovnih izkušenj, pasivno znanje nemškega jezika.
Nudimo izpopolnjevanje v tujini.
Osebni dohodek od 5.500 do 6.550 din.

SAMOSTOJNI KOMERCIALNI REFERENT

Pogoj: višja izobrazba komercialne, ekonomske, ali tehnične smeri, 2 leti delovnih izkušenj na področju komercialnih poslov in aktivno znanje nemškega jezika.
Osebni dohodek od 4.350 do 5.180 din.

SAMOSTOJNI PROJEKTANT

za izdelavo projektov iz področja avtomatizacije ranžiranja tovornih vlakov.
Pogoj: I. stopnja elektro fakultete, smer šibki tok, 4 leta ustreznih delovnih izkušenj, zaželjeno je pasivno znanje francoskega jezika.
Osebni dohodek od 5.180 din do 6.165 din.

SAMOSTOJNI PROJEKTANT

za projektiranje progovnih signalno-varnostnih naprav.
Pogoj: I. stopnja elektro fakultete, smer šibki tok in 4 leta ustreznih delovnih izkušenj. Zaželjeno je pasivno znanje nemškega jezika.
Osebni dohodek od 5.180 do 6.165 din.

2 PROJEKTANTA SPECIALISTA

za projektiranje naprav na področju avtomatskega zavarovanja cestnih prehodov.
Pogoj: srednja izobrazba elektrotehnične smeri (šibki tok), ustrezna praksa zaželjena.
Osebni dohodek od 4.350 do 5.184 din.
Poleg navedenih pogojev morajo imeti kandidati odslužen vojaški rok.
Nastop dela je mogoč takoj.
Vloge kandidatov z dokazili o izpolnjenih pogojih sprejema kadrovska služba v 8 dneh po objavi oglasa.

Sklepi 13. seje skupščine ZP

(31. MARCA 1976)

Skupščina ZP Iskra potrjuje zapisnik sklepov 12. zasedanja Skupščine z dne 26. II. 1976

Skupščina sprejme na znanje informacijo direktorja področja za ekonomiko o poslovnih rezultatih ZP Iskra za leto 1975.

Poslovno poročilo z zaključnim računom za leto 1975 ni predloženo Skupščini, ker Iskra AVTOMATIKA še ni uspela izdelati svoj zaključni račun. Iz tega razloga je Skupščini posredovana le splošna informacija o poslovanju za leto 1975 brez poslovnega poročila in zaključnega računa.

Skupščina ZP ugotavlja, da je združeno podjetje Iskra v poslovnem letu 1975 v globalu izpolnilo postavljene naloge in doseglo nadaljnjo pomembno poslovno rast.

Tiste temeljne organizacije, ki so poslovno leto zaključile z izgubo, naj izdelajo sanancijske programe, na osnovi katerih naj se podvzamejo ustrezni ukrepi, za odpravo izgub, ki naj se obravnavajo na samoupravnih organih organizacij.

Za realizacijo sklepa so zadolženi poslovodni organi v temeljnih in delovnih organizacijah.

Skupščina ZP Iskra je v zvezi s prošnjo TOZD Pržan za dodelitev sredstev iz rezervnega sklada ZP Iskra za pokritje dela nekrite izgube po zaključnem računu za leto 1975 v višini N din 9,500.000,00 na osnovi sanacijskega programa, njegove ocene, mnenja kolegijskih izvršilnih organov ter predsedstva Skupščine in predloga poslovodnega odbora ZP Iskra sprejela sklep (1 proti, 3 vzdržani), da soglaša s predlaganimi ukrepi sanacije TOZD Pržan in odobrava dodelitev kreditnih sredstev v višini N din 9,500.000,00 iz rezervnega sklada ZP Iskra pod pogojem, da se dosledno izvaja sprejeti sanacijski program in da TOZD Pržan sprejme ustrezni sklep samoupravnih organov, da se strinja z zamenjavo obstoječega proizvodnega programa, v smislu predloga poslovodnih organov ZP Iskra, podanega na tem zasedanju Skupščine.

Trenutno v rezervnem skladu ZP Iskra ni razpoložljivih sredstev, vendar pa sklad izkazuje terjatve, zlasti do TOZD Sežana iz obveznosti preteklih let, ki je organizacijsko in poslovno povezana v isto delovno organizacijo kot TOZD Pržan.

Skupščina sprejme na znanje informacijo o zaprosilu TOZD TEN za dodelitev sredstev iz rezervnega sklada za pokritje dela nekrite izgube po zaključnem računu za leto 1975, hkrati z uradno informacijo TOZD TEN, da so pokrivanje izgube rešili ter s tem odstopajo od svoje prošnje.

Skupščina vzame na znanje poročilo predsednika Odbora za samoupravni nadzor in odbora za kadrovsko-socialne zadeve Skupščine ZP Iskra v zvezi s sistemom nagrajevanja in osebnimi dohodki vodilnih delavcev ZP ISKRA ter se v celoti strinja z njihovimi ugotovitvami ter stališči oz. predlogi.

Skupščina je na osnovi podanega poročila, pojasnila generalnega direktorja ZP ter obširne razprave sprejela sklep, da se samoupravni sporazum o delitvi osebnih dohodkov in drugih prejemkov delavcev skupnih služb ZP v celoti posreduje delegatom Skupščine zaradi pridobitve soglasja Skupščine.

Skupščina zadolžuje novoizvoljeni odbor za kadrovsko-socialne zadeve Skupščine ZP Iskra, da ugotovi skladnost posameznih določil samoupravnega sporazuma o delitvi osebnih dohodkov skupnih služb ZP s sprejetim družbenim dogovorom elektrokovinske industrije ter sprejeto sindikalno listo ter ga do konca meseca maja uskladi z njegovimi določili.

Skupščina sprejme predlog Odbora za samoupravni nadzor ZP Iskra in predlaga odborom za samoupravni nadzor posameznih delovnih organizacij, da sistematično – četrtletno, opravljajo preglede izvršenih službenih potovanj v inozemstvo.

Skupščina sprejme informacijo predsednika časopisnega sveta glasila Iskra o novi programski zasnovi glasila Iskra ter sklene, da se na njeni osnovi predhodno pridobi soglasja delovnih organizacij ZP ter na osnovi njih izdela konkreten predlog. Časopisni svet naj predlog predloži Skupščini v potrditev.

Skupščina sprejme na znanje informacijo o predlogu za imenovanje arbitražne komisije v zadevi odškodninskega zahtevka za izkoriščanje patentov in s tem v zvezi naroča vodstvu DO IEZE, da v roku 10 dni imenuje 3 člane v arbitražno komisijo. Za predsednika komisije Skupščine imenuje Naceta Pavlina, Iskra ELEKTROMEHANIKA, Kranj.

Skupščina vzame na znanje informacijo sekretarja Skupščine o poteku sprejemanja

- samoupravnega sporazuma o ustanovitvi DO Iskra INVEST SERVIS
- samoupravnega sporazuma o upravljanju s poslovnimi stavbami
- samoupravnega sporazuma o namenskem združevanju sredstev v projekt mikroelektronika
- samoupravnega sporazuma o družbeno-ekonomskem razvoju ZP Iskra v letu 1976.

Skupščina na osnovi podanega poročila sklene, da se v roku 10 dni izvrši podpis vseh treh samoupravnih sporazumov.

Skupščina opozarja odgovorne poslovodne organe, da je rok za sprejemanje samoupravnega sporazuma o družbenoekonomskem razvoju ZP Iskra v letu 1976 že potekel ter da nemudoma izvedejo postopek sprejemanja sporazuma.

Skupščina sprejme na znanje poročilo o izvedenem postopku za izločitev TOZD tovarne kondenzatorjev Semič iz DO IEZE in za konstituiranje izločene TOZD v DO v sestavu ZP Iskra.

Na osnovi zahteve Tovarne kondenzatorjev Semič in po pridobitvi predhodnih soglasij, Skupščina z večino glasov (1 proti, 3 vzdržani) daje soglasje k organiziranju delovne organizacije Tovarne kondenzatorjev Semič v sestavu ZP Iskra.

Skupščina vzame na znanje poročilo predsednika Skupščine o delu Skupščine, predsedstva in kolegijskih izvršilnih organov za mandatno dobo 1974 – 1976 ter ga s 1. 4. 1976 na njegovo prošnjo zaradi odhoda na novo službeno dolžnost – podpredsednik Skupščine SRS, razrešuje funkcije predsednika Skupščine ZP Iskra.

Skupščina vzame na znanje poročilo predsednika odbora za samoupravni nadzor Skupščine ZP Iskra o delu odbora v pretekli mandatni dobi.

Skupščina ZP Iskra na predlog družbenopolitičnih organizacij ZP podeljuje Vladimirju Logarju, predsedniku Skupščine ZP Iskra posebno priznanje – plaketo – za njegovo dolgoletno delo v Iskra, še posebej za njegovo delo kot prvemu predsedniku Skupščine ZP Iskra.

Plaketo je tov. predsedniku izročil predsednik sindikata ZP Iskra Jože Čebela.

Sklepi konstitutivnega zasedanja skupščine ZP

Skupščina ZP na osnovi poročila sekretarja skupščine ugotavlja, da so bile v temeljnih organizacijah združenega dela ZP ISKRE izvoljene delegacije za delegiranje delegatov za skupščino ZP ISKRA ter s tem verificira mandate delegatom za naslednje dvoletno obdobje.

Skupščina ugotavlja na osnovi predloženih pooblastil, da zasedanju skupščine prisostvujejo delegati iz 63 temeljnih organizacij združenega dela ZP ISKRA tako, da je podana sklepčnost zasedanja skupščine.

Skupščina ZP soglasno sklene, da se volitve in imenovanja, predvidena z dnevnim redom današnjega zasedanja, opravijo z javnim glasovanjem.

Na predlog sindikalne organizacije ZP ISKRA, ki ga je obrazložil predsednik Čebela, je skupščina soglasno izvolila za predsednika Skupščine ZP ISKRA Vladimira Klavsa, dipl. ing., za namestnika predsednika skupščine ZP ISKRA Pavlin Naceta, dipl. iur, in potrdila imenovanje za sekretarja skupščine ZP ISKRA Bogdana Mohorja.

Skupščina sprejema poročilo predsednika o delu skupščine in kolegijskih izvršilnih organov za mandatno dobo 1974 – 1975 ter s tem daje razrešnico skupščini prejšnjega mandata.

Skupščina vzame na znanje poročilo komisije za izvedbo razpisa in imenovanje vodilnih in poslovodnih delavcev ZP ISKRA, ki ga je podal predsednik komisije, Preskar, ter na predlog komisije izvoli naslednje člane kolegijskega poslovodnega organa ZP ISKRA:

- Stipanič Anton, dipl. iur, direktor področja za marketing, ZPI
- Anton Bukinis, direktor področja za finance ZPI
- Miloš Kobe, dipl. ing., direktor področja za inovacije ZPI
- Erik Vrenko, dipl. ing., direktor področja za organizacijo
- Milan Železnik, dipl. ing., direktor področja za kvaliteto ZPI
- Edvard Delopst, direktor področja za ekonomiko
- Boštjan Barborič, direktor področja za stike z javnostjo.

Skupščina sprejme predlog komisije, da se ponovno razpišejo naslednja delovna mesta:

- pomočnik generalnega direktorja ZPI
- generalni sekretar ZPI
- direktor področja za kadre

Do zasedbe delovnega mesta generalnega sekretarja ZP bo posle generalnega sekretarja kot v.d. opravljal Žmavc Marjan.

Skupščina zadolžuje člane novo izvoljenega kolegijskega poslovodnega organa, da izdela program dela posameznega področja, ki naj služi kot osnova za oceno aktivnosti in uspešnosti dela posameznega področja.

Na osnovi določil samoupravnega sporazuma o združevanju v sestavljeno organizacijo združenega dela, sprejme Skupščina na znanje poročilo o sestavi predsedstva Skupščine ZP, ki ga sestavljajo:

- Klavs Vladimir, predsednik Skupščine ZP ISKRA in hkrati predsednik odbora za ljudsko obrambo
- Pavlin Nace, namestnik predsednika Skupščine ZP ISKRA
- Levovnik Franc, predsednik odbora za razvojno in programsko politiko ZP ISKRA
- Petelin Milan, predsednik odbora za gospodarsko finančne zadeve
- Kavčič Peter, predsednik odbora za kadrovsko socialne zadeve
- Kobe Marjanca, predsednik odbora za inovacijsko dejavnost
- Penko Silvo, predsednik odbora za marketing in informatiko
- Panza Franjo, predsednik odbora za organizacijske zadeve
- Korošec Viktor, predsednik odbora za družbeno samozaščito
- Ferkolj Franc, predsednik odbora za zunanjetrgovinsko poslovanje
- Tribušon Božo, predsednik odbora za samoupravni nadzor
- Preskar Stane, predsednik OOZK ZPI
- Čebela Jože, predsednik sindikalne organizacije ZPI
- Pavlica Miloš, predsednik ZSM ZPI
- Križnar Franc, predsednik ZB ZP

Skupščina sklene, da se organizira seminar za novo izvoljene delegate Skupščine ZPI.

ISKRA – Industrija za avtomatiko
TOZD – ORODJA
Ljubljana,
Stegne 15

razpisuje po sklepu delavskega sveta prosto vodilno delovno mesto (ni reelekcija), in sicer za:

1. VODJO računovodstva

Poleg pogojev določenih v družbenem dogovoru o temeljih kadrovske politike na območju ljubljanskih občin še:

– diplomirani ekonomist

– 5 let prakse na delovnih mestih v računovodstvu ali finančno-analitskem področju

Odbor za medsebojna razmerja

objavlja prosta delovna mesta za

2. ANALITIKA

POGOJI: ekonomist ali ing. organizacije dela, 4 leta prakse na delovnih mestih analitika

3. KNJIGOVODJO obratovnega knjigovodstva

POGOJI: ekonomski tehnik, 3 leta prakse na delovnih mestih v finančnem računovodstvu ali knjigovodstvu ali v stroškovnem knjigovodstvu.
Za objavljena delovna mesta pod 2. in 3. je predpisano poizkusno delo 45 dni.
Prijave z dokazili o izpolnjevanju pogojev pošljite v 15 dneh od dneva objave na naslov:
ISKRA – AVTOMATIKO
TOZD – ORODJA
Ljubljana, Stegne 15

Informacije po telefonu 57-373.

Marjani Mavrič v slovo

Še včeraj je tvoj vedri smeh odmeval med nami, danes pa smo globoko presunjeni izvedeli, da te ni več.

Skupaj smo delali, premagovali težave, se veselili uspehov in z velikimi načrti mislili na prihodnost. Žal so vsi tvoji načrti in upanja zate končani.

Bila si komaj 20-letno dekle, polna energija, delovnega elana in življenjskih radosti, vendar se je tvoja življenjska pot tako nenadno končala, da te ni več med nami, toda spomin nate bo vedno ostal. Naj ti bo lahka slovenska zemlja.

SODELAVKE IN SODELAVCI
TOZD TEL BL. DOBRAVA

Rudiju Košaku v slovo

Sredi čudovite pomladi je padel hrast. Prenehalo je biti srce našega dragega prijatelja in sodelavca v TOZD Izdelovanje orodij in opreme v Iskri – IEZE – Rudija Košaka.

Ko prijatelj odhaja na pot, kjer ni vrnitve, je slovo najtežje. Besede slovesa so prazne, saj jezik ne more povedati vsega, kar čuti srvce.

Imel je neizmerno voljo premagati svojo bolezen. Izredno zaupanje vase, da bi z močjo svoje volje uspel pri tem prizadevanju, vendar je bilo telo že toliko izčrpano in srce preutrujeno, da ni zmoglo nobenega utripa več. Obstalo je, s tem pa je obstalo življenje, ki je bilo tako polno skrbi za vse dobro. Skrbel je za svojo družino, za svoj kolektiv, v katerem je bil tako priljubljen.

Prav sedaj, ko smo vsi pričakovali, da se bo vrnil med nas in nam pomagal s svojimi bogatimi izkušnjami, ko se borimo, da bi uspešno speljali program novih gospodarskih ukrepov, je omahnil.

Vse življenje je živel po svojih jasnih načelih, s svojo osebnostjo je v vseh, ki smo ga poznali zarisal lik, ki se nikoli ne pozabi. Imel je kljub skromnosti bogato življenje. Njegova družina in z njo mi pa toliko teže občutimo slovo.

Več kot dvajset let nas je vezalo skupno delo, a Iskri je dal osemindvajset let svojega življenja. V razvojna leta Iskre je vgradil svoje delo, vestnost in požrtvovalnost.

Dragi Rudi, svojemu kolektivu ničesar ne dolguješ. Čeprav že dolgo bolan, si svoje moči dokončno izčrpal pri konstrukcijah zahtevnih orodij. Bil si preveč posredno med nami, da bi nam za vsem tem ostal le spomin. Preveč je tvojih načrtov in risb ostalo v naši delavnici, da bi te lahko pozabili. Nismo si mogli seči v roke ob zadnjem slovesu, saj si nismo mogli misliti, da te ne bo več.

Dragi Rudi, mirno počivaj v slovenski zemlji!

Tvoji sodelavci

ZAHVALA

Ob smrti mojega dragega očeta

LOVRA TRBIČA

se najlepše zahvaljujem sodelavcem iz TOZD ATC za izraze sožalja in denarne prispevke

sin Nikola

ZAHVALA

Ob smrti moje drage mame

MARIJE VOGRINČIČ

se iskreno zahvaljujem osnovni organizaciji sindikata skupnih strokovnih služb Iskra – IEZE za poklonjeni venec in izraze sožalja.

Marija BALOH
z družino

ZAHVALA

Ob smrti mojega očeta

TOMAŽA KAFERLA

se iskreno zahvaljujem vsem sodelavkam in sodelavcem navijalnice relejev v kranjski tovarni za izraze sožalja in izkazano denarno pomoč

hčerka Ani Mihelčič

ZAHVALA

Ob smrti drage mame

KRISTINE MLINARIČ

se iskreno zahvaljujem sodelavcem iz TOZD ERO in ostalim iz Elektromehanike za izraze sožalja, podarjeni venec in denarno pomoč

sin Franc

ZAHVALA

Ob boleči izgubi mojega ljubega moža

JOŽETA NOVAKA

se iskreno zahvaljujem vsem sodelavcem v delavnici vzdrževanja in TOZD Stikala za podarjene vence, govor pri odprtem grobu tov. Cvetu Severju, izraze sožalja in za tako številno spremstvo na njegovi zadnji poti

žalujoča žena
Jožica Novak

Prvenstvo Elektromehanike v kegljanju

Na kegljišču Triglava v Kranju je bilo 20. in 21. marca prvo ekipno prvenstvo v kegljanju med TOZD Industrije telekomunikacij. Nastopalo je 18 ekip s po šestimi igralci. Ta nastop je hkrati služil tudi za posamezno prvenstvo Elektromehanike v kegljanju. Prvih 24 tekmovalcev – finalistov bo nastopalo še enkrat. Po tem nastopu bomo s skupnim številom kegljev dobili prvaka Elektromehanike za l. 1976. TOZD Blejska Dobrava ter Institut za prenosno tehniko v Ljubljani sta to prvenstvo vzela zelo neresno, kajti kljub prijavi na tekmovanje ni bilo nobenega igralca teh dveh TOZD.

REZULTATI

Ekipno – moški	kegljev
1. Orodjarna	2480,
2. Vzdrževanje	2395,
3. ATC	2394,
4. Elektrooptika	2338,
5. Skupne službe	2330,
6. SPD	2281,
7. Števci	2279,
8. TEA	2266,
9. Instrumenti	2212,
10. ERO	2157,
11. Vega	2154,
12. Mehanizmi	2144,
13. Stikala	2141,
14. TEN	2106,
15. Horjul	2054,
16. Komercialno področje	1959,
17. Komerciala Ljubljana	1550,
18. Merilne naprave	1400 kegljev.

Ženske posamezno:

1. Helena Šavs (ATC) 387, 2. Marjana Zore (Instr.) 385, 3. Anica Šparovec (Mehanizmi) 383, 4. Jožica Zadravec (Števci) 345, 5. Marica Završen (TEA) 345, 6. Majda Pogačnik (Instr.) 343, 7. Jožica Fon (B. Dobrava) 337, 8. Milena Ivanetič (TEA) 337, 9. Nada Dežman (Instr.) 336, 10. Štefka Murnik (Kom. podr.) 335, 11. Nada Pavič 330, 12. Irena Svatovšek (obe ATC) 325, 13. Marjeta Cej (TEA) 323, 14. Tilka Kokalj (Instr.) 319, 15. Dora Tavčar 304, 16. Marija Kavčič (obe ATC) 300, 17. Maja Zajc (El. opt.) 298, 18. Kristina Murnik (TEA) 297, 19. Ljuba Ganzi 296, 20. Darinka Bohinc (obe Mehanizmi) 284, 21. Milka Vrtnik (TEA) 276, 22. Zvonka Kejžar (B. Dobrava) 266, 23. Majda Zrinšek (Števci) 265, 24. Martina Cegnar (TEA) 264, 25. Olga Oven (B. Dobrava) 258, 26. Ernesta Pavšič (Kom. podr.) 258, 27. Darinka Erzetič (Števci) 231, 28. Draga Rozman (TEA) 216, 29. Zdenka Štempihar (Števci) 214 kegljev.

Moški posamezno:

1. Franci Brezar 445, 2. Franc Oman 441, 3. Janez Potočnik (vsi Orodjarna) 435, 4. Stane Golob (Sk. sl.) 430, 5. Jože Mojškerc (EO) 429, 6. Marjan Planinc (ATC) 426, 7. Stane Bregar (SPD) 423, 8. Drago Skubic (Števci) 422, 9. Ivan Sirc (ATC) 420, 10. Stane Markun (Vzdrž.) 418, 11. Andrej Hvasti (Stikala) 418, 12. Janez Pavše (Vega) 414, 13. Rafko Rajgelj (Orodjarna) 414, 14. Boris Nadižar (Števci) 413, 15. Anton Šolar (Mehanizmi), 412, 16. Avgust Kavčič (ATC) 409, 17. Matija Štefe (Mer. n.) 409, 18. Niko Drinovec (Sk. sl.) 404, 19. Ivan Mezek (Vzdrž.) 403, 20. Marjan Križnar (TEA) 402, 21. Franc Selan (SPD) 400, 22. Vinko Juvančič 397, 23. Ivo Bevc (oba Vzdrž.) 397, 24. Franc Sajevec (Števci) 396, 25. Jovo Keserić (Vzdrž.) 395, 26. Franc Konc (Instr.) 395, 27. Jože Zevnik (TEA) 395, 28. Peter Hkavec (Sk. sl.) 393, 29. Jože Lombar (Orodjarna) 392, 30. Avgust Kladnik (EO) 391, 31. Jakob Tršak (ATC) 390, 32. Joža Jeraj (Orodjarna) 390, 33. Tone Obid (Vega) 388, 34. Edo Kavčič (SPD) 388, 35. Slavko Nušič (TEA) 387, 36. Silvo Korantar (Instr.) 386, 37. Vinko Kokalj 385, 38. Cveto Zalokar (Sk. sl.) 385, 39. Marjan Hervol (Vzdrž.) 385, 40. Ludvik Glavač (Stikala) 385, 41. Marjan Šilar (ATC) 384, 42. Vinko Šolar (Mehanizmi) 383, 43. Franc Vrhovnik (TEN) 382, 44. Joža Stroj (SPD) 382, 45. Andrej Strelec 382, 46. Polde Drvarič 382, 47. Maks Tiselj (vsi EO) 381, 48. Marjan Pičulin (Števci) 380, 49. Janez Dolenc (Mer. n.) 378, 50. Miro Grmič (Orodjarna) 377, 51. Karl Lampič (TEN) 376, 52. Marjan Pohleven (ERO) 375, 53. Mladen Vukovič (Kom. podr.) 374, 54. Rajko Križnar (ERO) 374, 55. Pavel Ropret (TEA) 372, 56. Štefan Šulak 371 (EO) 371, 57. Štefan Stanovnik (Horjul) 371, 58. Marjan Stenovec 370, 59. Viktor Košir (Stikala) 370, 60. Jože Kozelj (Sk. sl.) 367, 61. Janez Udir (Instr.) 366, 62. Janez Rekelj (ATC) 365, 63. Franc Cuderman (TEA) 365, 64. Jože Jekovec (ERO) 364, 65. Matej Burjak (Horjul) 363, 66. Boris Mlakar (Kom. podr.) 362, 67. Jože Konc (Instr.) 362, 68. Florjan Pegam (Sk. sl.) 359, 69. Jože Geršak 357, 70. Feri Samič (oba Vega) 357, 71. Boris Vukanac (ERO) 355, 72. Milan Soklič (Instr.) 354, 73. Jože Bohinc (Kom. podr.) 353, 74. Stane Vidic (SPD) 351, 75. Stane Vidic (Mehanizmi) 351, 76. Jaka Ferjan (ERO) 350, 77. Vlado Čadež (TEN) 349, 78. Tomaž Žibert (Instr.) 349, 79. Marjan Pogačar (Mer. n.) 348, 80. Matevž Nič (TEA) 345, 81. Andrej Nunar (Kom. podr.) 345, 82. Franc Balantič (Stikala) 344, 83. Silvo Gril (Števci) 343, 84. Franc Jazbec (Horjul) 342, 85. Brane Suhadolnik (Kom. podr.) 340, 86. Milan Sajovec (ERO) 339, 87. Martin Krek (SPD) 337, 88. Jože Kržič (Vega) 337, 89. Franc Hrastar (TEN) 336, 90. Drago Jambrešič (Mehanizmi) 335, 91. Ivan Vačovnik (TEN) 335, 92. Jože Katrašnik (Mehanizmi) 335, 93. Ludvik Intihar (Horjul) 334, 94. Dušan Papež (TEN) 328, 95. Edo Krivina (Mehanizmi) 328, 96. Franc Žižmund (Števci) 325, 97. Ciril Smrtnik 322, 98. Jože Jazbec (oba Horjul) 322, 99. Pavel Janc 311, 100. Borut Janc 308, 101. Igor Gabrič 303, 102. Danilo Pervanja (vsi Kom. podr.) 303, 103. Slavko Poženel (Vega) 301, 104. Peter Gregorc (Kom. podr.) 281, 105. Franc Zupan (Mer. n.) 265, 106. Lado Matelič (Stikala) 254, 107. Slavko Boh (Kom. podr.) 229 kegljev.

Finalisti se bodo pomerili 24. aprila na kegljišču KK Triglav v Kranju.

–M. P.–

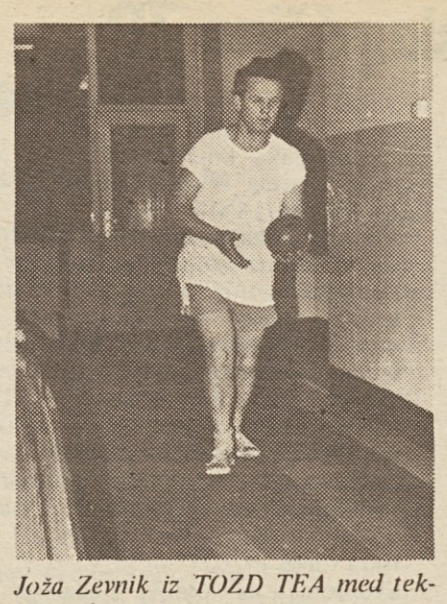

Joža Zevnik iz TOZD TEA med tekmovanjem.

Šahovski pokali oddani

Osmi redni hitropotezni turnir za prvenstvo Iskre je bil 10. aprila v Žužemberku. Udeležilo se ga je 46 šahistov iz 12 večjih kolektivov. Končni vrstni red je bil naslednji: 1. Jože Kerec, 2.–5. Miha Šmid, Janez Kumše, Brane Deželak, Stane Hrovat, Martin Brce, 7.–10. Jože Špede, Sandi Černač, Bogdan Brezigar, Milovan Rulić, 11. Vito Šoukal, 12. Zlatko Jeraj, 13. Marjan Kern, 14.–15. Živorad Andrejić, Pavle Sešek, 16.–17. Lojze Deželak, Jurica Zadravec, 18. Dane Černe, 19. Ciril Kosmina, 20. Boris Savković, 21. Stane Zemljarič, 22.–23. Karel Kmetič, Lado Anžur, 24. Vasilije Aletić, Franc Šiško, 27. Janez Suhadolnik, 28. Mladen Baščovanović, 29.–31. Janez Čehič, Miran Novak, Pavle Jereb, 32. Jože Fortuna, 33. Jernej Drčar, 34. Dušan Debevc, 35. Srečo Brezovar, 36. Jože Hočevar, 37. Albin Obleščak, 38. Zoran Barešić, 39.–40. Jože Kerin, Brane Brce, 41.–42. Jure Muhič, Spasoje Kosorić, 43.–44. Ivan Iveta, Metod Bolte, 45. Leon Gričar, 46. Tobing Poltak.

Pokal zmagovalcev je osvojil trenutno najboljši hitropotezni igralec v Iskri Jože Kerec. Zmagal je na treh turnirjih. Ostali zmagovalci so se pa razvrstili takole: po dve zmagi imata še Stane Pertinač in Janez Kumše, eno pa Brane Deželak.

Oddan je bil tudi šahovski pokal. Premočno ga je osvojil s 108 točkami Janez Kumše. Pokale sta prejela tudi drugouvrščeni z 89 točkami Miha Šmid in tretji Brane Deželak s 85 točkami. Točke za šahovski pokal je osvojilo kar 41 šahistov. To pomeni, da se je toliko šahistov vsaj enkrat plasiralo do 15. mesta, vendar je pokal osvojil tekmovalec, ki je bil vedno v vrhu turnirjev. Hkrati pa je to tudi nagrada najmarljivejšim, ki se redno udeležujejo teh tekmovanj. Ostali šahisti pa so osvojili naslednje število točk: Stane Pertinač 80,5, Jože Kerec 79,5, Martin Brce 59,5, Vito Šoukal 52,5, Milovan Rulić 42,5, Dane Černe 35,5, itd.

Zahvaljujemo se vsem dosedanjim organizatorjem turnirjev. Posebna zahvala pa kolektivu TOZD Keramični kondenzatorji v Žužemberku, ki so pripravili tako lepo tekmovanje z ličnimi nagradami in pogostitvijo.

Šahiste Iskre vabimo v novo tekmovanje za pokale in na nadaljnja naša tekmovanja. Naslednji redni hitropotezni turnir bo 28. avgusta v Sežani. Že sedaj vas tudi vabimo na deseto jubilejno tekmovanje, ki bo v novembru v TOZD TELA v Ljubljani z geslom „Najmanj sto udeležencev."

–B. B.–

Iskra – industrija za telekomunikacije, elektroniko in elektromehaniko Kranj o. sol. o.
Montažno servisna organizacija Ljubljana o. sol. o.
Ljubljana, Medvedova 28

razpisuje prosto delovno mesto:

VODJA GOSPODARSKE SLUŽBE

Delovno mesto je vodilno in obsega vodenje, organiziranje in usklajevanje prodajne, nabavne in planske funkcije TOZD a:
Kandidat mora poleg splošnih pogojev izpolnjevati še naslednje pogoje:
– da ima visoko ali višjo strokovno izobrazbo ekonomske smeri,
– da ima 5 let delovnih izkušenj, od tega najmanj 2 leti na področju gospodarske dejavnosti,
– da obvlada en svetovni jezik

Poleg navedenih pogojev mora kandidat imeti tudi moralnopolitične vrline in aktiven odnos do samoupravljanja, sposobnosti vodenja, organiziranja in usklajevanja delovnega procesa.

Kandidat lahko nastopi delo takoj.

Osebni dohodek je okrog 7.500 din.

Izpolnjevanje teh pogojev mora biti v skladu z družbenim dogovorom o nalogah pri oblikovanju in izvajanju kadrovske politike v SR Sloveniji.

Pismene ponudbe s priloženimi dokazili naj kandidati pošljejo v roku 8 dni na naslov: Iskra Elektromehanika Kranj, Montažno servisna organizacija Ljubljana, Medvedova 28.

Prijavljene kandidate bomo o izidu razpisa pismeno obvestili v roku 30 dni po izteku roka za sprejemanje prijav.

Vse informacije o delu daje direktor TOZD-a.

Razpisna komisija sveta Inštituta ISKRA–Elektromehanika, Kranj, o. sol. o. – Inštitut za prenosno tehniko Ljubljana, o. sol. o., Ljubljana, Tržaška c. 2,

razpisuje na podlagi 14. in 15. člena samoupravnega sporazuma o medsebojnih razmerjih delavcev v združenem delu Inštituta za prenosno tehniko, Ljubljana, naslednja vodilna delovna mesta:

1. **pomočnika direktorja za tehniko**
2. **pomočnika direktorja za ekonomiko**
3. **pomočnika direktorja za organizacijo poslovnega procesa**
4. **sekretarja.**

Kandidati morajo poleg splošnih pogojev izpolnjevati še naslednje pogoje:

pod tč. 1:
visokošolska izobrazba elektrotehniške stroke, 5 let delovnih izkušenj, od tega najmanj 3 leta na vodstvenih delovnih mestih v raziskovalno-razvojni dejavnosti ter poslovno-organizacijske in vodstvene sposobnosti, ki jih kandidat dokaže z referencami o rezultatih svojega dosedanjega dela.

pod tč. 2:
visokošolska izobrazba ekonomske stroke, 5 let delovnih izkušenj, od tega najmanj 3 leta na vodstvenih delovnih mestih v gospodarsko finančni dejavnosti ter poslovne, organizacijske in vodstvene sposobnosti, ki jih kandidat dokaže z referencami o rezultatih svojega dosedanjega dela.

pod tč. 3:
visokošolska izobrazba ekonomske ali organizacijske stroke, 5 let delovnih izkušenj, od tega najmanj 3 leta na vodstvenih delovnih mestih v poslovno-organizacijski dejavnosti ter strokovne, vodstvene in organizacijske sposobnosti, ki jih kandidat dokaže z referencami o rezultatih svojega dosedanjega dela.

pod tč. 4:
visokošolska izobrazba pravne ali organizacijske stroke, 5 let delovnih izkušenj, od tega najmanj 3 leta na vodstvenih delovnih mestih v upravno-pravni dejavnosti ter strokovne, vodstvene in organizacijske sposobnosti, ki jih kandidat dokaže z referencami o rezultatih svojega dosedanjega dela.
Vsi kandidati morajo imeti moralno-politične vrline in aktiven odnos do samoupravljanja. Izpolnjevanje teh pogojev mora biti v skladu z družbenim dogovorom o nalogah pri oblikovanju in izvajanju kadrovske politike v SR Sloveniji.

Pismene prijave s priloženimi dokazili naj kandidati pošljejo do 28. 4. 1976 na naslov: ISKRA Elektromehanika Inštitut za prenosno tehniko Ljubljana, Ljubljana, Tržaška c. 2, z oznako „na razpis".
Prijavljene kandidate bomo o izidu razpisa pismeno obvestili do 15. 5. 1976.

ZAHVALA

Ob najinem odhodu v pokoj se vsem sodelavkam in sodelavcem podjetja Iskra, TOZD Keramika najlepše zahvaljujeva za darila, ki sva jih prejeli ob koncu najine delovne dobe, za prisrčne čestitke in ganljive poslovilne besede Jožice Horvat ter vodstvu sindikata in Viki Mošek za njen trud.

Prav tako se tudi zahvaljujeva za skupne fotografije, katere nama bodo v trajen spomin.

Ob koncu vam želiva še mnogo delovnih uspehov ter vas tovariško pozdravljava

Ivanka Strah
Julijana Klemenčič

ISKRA – glasilo delovnega kolektiva ZP Iskra, industrije za elektroniko, telekomunikacije, elektromehaniko, avtomatiko in elemente, Kranj – Urejuje uredniški odbor – Glavni urednik: Bogo Mohor, v. d. odgovornega urednika Janez Šilc – Izhaja tedensko – Rokopisov ne vračamo – Naslov: Ljubljana, Prešernova 27, telefon 24-905, int. 48 – Tisk: Časopisno-tiskarsko podjetje PRAVICA–DNEVNIK, Ljubljana.

Po mnenju sekretariata za informacije SRS je glasilo oproščeno plačila temeljnega davka od prometa proizvodov.

Iskra na sejmu Alpe-Adria

V prizidku velike obokane hale se je Iskra priključila velikemu številu razstavljalcev, ki so sodelovali na letošnji jubilejni razstavi Alpe-Adria.

Iskra je največji jugoslovanski proizvajalec električnega ročnega orodja, tako po številu proizvodov kot po serijah. Razumljivo je torej, da celotnega proizvodnega asortimana ni mogla uvrstiti v tri stojnice, kolikor jih je pripravila za letošnji sejem.

Omejila se je torej na prikaz električnega ročnega orodja za domača dela, klip-klap program, ki obsega vrtalne stroje, garniture orodja in priključke ter električne brizgalke.

Prikazovanje je potekalo po načinu demonstracije s prikazom praktične uporabe, kot dodatek pa so pokazali tudi nekaj vzorcev električnih ročnih orodij za obrt in industrijo ter električna ročna orodja za gradbeništvo.

Delo na ročni krožni žagi.

Zanimanje obiskovalcev za Iskrine strojnice je bilo precejšnje, saj so vsi enotnega mnenja, da ima potrošnik pravico ne samo kupiti, temveč tudi izvedeti, kaj kupuje. S. F.

Planinski izlet na Grosswenediger

Planinska sekcija ISKRA Elektromehanika Kranj organizira 26. in 27. aprila 1976 planinsko-smučarski vzpon na Grosswenediger.

Odhod izpred kranjskega kina Center bo v ponedeljek, 26. aprila ob 5. uri zjutraj. Vožnje bo okrog 4 ure, hoje prvi dan sedem ur, naslednji dan pa tri ure. Obvezna je zimska oprema, priporočamo pa tudi turnosmučarsko.

Cena prevoza je 20 din, kavcija pa 50 din. Prijave sprejema Olga Pajk, tajništvo ERO, tel. 28-22, ali poverjeniki sekcije do vključno srede, 21. aprila 1976.

Vabljeni!