● TEKMOVANJE MLADIH V SLO IN DS

Znanja in veščine, ki pridejo prav v življenju

Tradicionalno tekmovanje mladih v znanju in veščinah za potrebe splošne ljudske obrambe in družbene samozaščite, ki ga je pripravil koordinacijski odbor pri OK SZDL, je bilo letos na OŠ Toneta Trtnika-Tomaža v Sostrem. Udeležile so se ga ekipe oddelkov sedmega in osmega razreda z vseh osnovnih šol naše občine in po dve ekipi iz obseh srednjih šol — to je Srednje šole za elektroenergetiko in Srednje šole tiska in papirja. Tekmujoči so morali pokazati teoretično znanje iz protipožarne zaščite, prometne vzgoje, orientacije in topografije, prve pomoči in zaščite, kako preživeti v najtežjih razmerah, kako skrbeti za čisto okolje, v poznavanju zdravilnih in užitnih rastlin ter zgodovine NOB na področju občine.

Zaradi radioaktivnega sevanja je letos odpadel orientacijski pohod. Ekipe so morale pokazati praktično znanje v streljanju z zračno puško, srednješolci z vojaško, v prvi pomoči, azimutu in orientaciji, v sestavljanju puške, srednješolci pa še v metanju bombe. Prav tu so bili razultati najslabši, kar pravzaprav ni čudno, saj ta veščina zahteva kar precej vaje.

Nasploh pa se šolarji in dijaki takih tekmovanj radi udeležujejo in na njih tudi pokažejo kar veliko znanja. Morda tudi zato, ker gre za stvari, ki človeku pridejo prav tudi v vsakdanjem življenju. »Če se na primer zgodi avtomobilska nesreča, znam pomagati,« je povedal Aleš Golja iz ekipe OŠ Vide Pregarc, ko smo ga srečali na strelišču. (Mimogrede nam je zaupal, da je s svojimi rezultati še kar zadovoljen.) Primerov, kako uporabiti znanja in spretnosti, pa je seveda še več; ob naravnih nesrečah na primer, če se izgubiš v gozdu, koristno je ločiti strupeno zel od užitne...

Med oddelki sedmega razreda je zmagala ekipa OŠ Karla Destovnika-Kajuha, druga je bila ekipa OŠ Tone Trtnik-Tomaž, tretja pa ekipa II. grupe odredov. Med oddelki osmega razreda so bili prvi tekmovalci OŠ Jože Moškrič, drugo mesto so osvojili šolarji OŠ Edvard Kardelj, tretji pa so bili tekmovalci OŠ Karel Destovnik-Kajuh. Med štirimi srednješolskimi ekipami se je najbolje odrezala prva ekipa Srednje šole za elektroenergetiko.

Prvouvrščeni ekipi osnovnih šol in po ena ekipa iz vsake srednje šole so se udeležili regijskega tekmovanja 24. maja v Kočevju. Razveselila nas je vest, da je med 28 ekipami osnovnih šol prvo mesto osvojila prav ekipa OŠ Karla Destovnika-Kajuha. To je res lep uspeh naših šolarjev in seveda tudi njihovih mentorjev.

Besedilo: D. J.
Slike: D. DOLENC

Srednješolci razstavljajo in sestavljajo puško M-48

Nagrade je podelil predsednik OK SZDL Janez Lah

● KULTURA ● KULTURA ● KULTURA ● KULTURA ●

Nova pomlad KUD Slape

Po nekajletnem premoru je zopet začela delovati gledališka skupina KUD Slape. Iz peščice zanesenjakov, ki so se trudili z registracijo, smo se razvili v skupino, ki danes šteje 22 članov. Druži nas prijateljstvo in veselje do gledališča, kar nam daje moč, da prebrodimo vse težave na poti do premiere.

Težav pa je veliko, preveč. Nimamo svojega prostora, v katerem bi lahko nemoteno pripravljali predstavo, shranili rekvizite in kostume, po vaji pa še malo posedeli in se pogovorili (ne pijančevali in razgrajali, kar nekateri še vedno povezujejo z mladino in gledališčem). V KS Polje nimamo dvorane z odrom (čeprav sta pred leti obstajali dve takšni dvorani), kjer bi svoje delo predstavili sokrajanom, kamor bi lahko povabili druge gledališke skupine, kjer bi lahko pripravljali kulturno-zabavne prireditve. Tako smo predvsem gostujoča skupina, kar pomeni za nas veliko finančno obremenitev (prevoz igralcev in scene, ponekod pa zahtevajo tudi nadomestilo za uporabo dvorane).

Veseli smo, da nam je KS Polje dovolila uporabo sejne sobe za vaje in predprostor sanitarij za shrambo. Naj ne zveni nehvaležno, če s tem nismo zadovoljni. Dokazali smo, da smo vredni zaupanja in večje pozornosti, kot smo je trenutno deležni. Več obojestranskega sodelovanja pa si želimo, tudi z osnovno šolo Edvarda Kardelja kot trenutno glavnim nosilcem kulturne dejavnosti v KS Polje.

V treh mesecih smo pripravili dve premieri. Za odrasle smo izvedli francosko srednjeveško farso v priredbi Jeana Variota Vzorni soprog in v režiji priznanega režiserja Romana Novellija. To je delo, za katerega so značilne komične tipizirane osebe, preprost zaplet in zabavna razigranost. Naperjeno je zoper vse tiste ženske lastnosti, ki so že od nekdaj tarče ljudskega humorja. Premiera je bila 18. aprila v dvorani zadružnega doma v Zadobrovi. Mladini pa smo namenili nekoliko modernizirano igro Mala čarovnica, ki ni mogla biti zlobna — avtorice M. C. Machado, v režiji Matjaža Trilarja in v koreografiji Andreje Zrimšek. Premiero smo izvedli 23. maja v osnovni šoli Edvarda Kardelja v Polju.

Načrti za prihodnjo sezono so postavljeni glede na trenutne možnosti. Pripravili bomo vsaj dve predstavi, sodelovali na prireditvah krajevne skupnosti in vzpostavili čimveč stikov z drugimi gledališkimi skupinami. Želji za prihodnjo sezono pa imamo dve: da bi dobili svoj prostor in da bi se krajani udeleževali naših predstav v večjem številu.

M. T.

● Plesna skupina KUD Vide Pregarc

V naši občini deluje v okviru KUD Vide Pregarc tudi plesna skupina, katere letošnji dosežki so že prerasli občinske meje. S svojimi plesi tekmuje in nastopa po vsej Sloveniji.

Skupina je pod novim vodstvom začela z intenzivnimi vajami na OŠ Jože Moškrič. Delavci te šole so namreč prisluhnili prostorskim težavam skupine in ji nudijo prostore v avli in v telovadnici. Z rednimi vajami se je dvignila kakovost izvajanja plesov in skupina, ki jo sestavljajo učenke OŠ Jože Moškrič, Karel Destovnik-Kajuh in Vide Pregarc ter dijakinja srednje ekonomske šole so poleg obveznosti v šoli imele v marcu in aprilu 20 nastopov. Pri njih nastopanju so pomagale tudi delovne organizacije, saj predstavljajo oblačila za plese zelo visoko postavko. Tako sta delovni organizaciji Dinos in Velana finančno in s svojimi izdelki omogočili skupini izvedbo plesa can-can.

Zanimivo je, da dekleta, ki nimajo vsaj dobrega uspeha, ne morejo nastopati. Zato si — po potrebi — med seboj pomagajo pri učenju, istočasno pa imajo v tej zahtevi spodbudo za uspeh pri pouku.

F. G.

● Zahvala in obljuba

Že dolgo si želimo, da bi tudi na naši šoli zaživelo računalništvo. Kot pa sedaj vse kaže, nam bo to kmalu uspelo.

Prijetno presenečeni smo bili, ko nam je za dedka Mraza tovarna Arbo iz Podgrada podarila računalnik, prejšnji mesec pa nas je podjetje SCT obdarilo še z enim računalnikom, pa s kasetofonom in televizorjem.

Obema delovnima organizacijama se lepo zahvaljujemo in obljubljamo, da bomo s temi aparaturami skrbno ravnali. Tako nam bo olajšano in posodobljeno šolsko delo za vstop v vrste delovnih ljudi jutrišnjega dne.

Učenci OŠ Adolfa Jakhla

● S tedna mladih Moščanov

Hura! Vzdignjene roke in vzkliki veselja. Tekmovalci iz OŠ II. grupe odredov so pravilno uganili naslov popevke. Ekipama pred njima se to ni posrečilo. Poznavanje glasbe — ne le zabavne, marveč tudi klasične — je bila namreč poleg slovenskega jezika, matematike, fizike, biologije, kemije in zgodovine tema, v kateri so se preizkusili učenci štirih osnovnih šol iz naše občine na kvizu, ki je bil ena izmed številnih prireditev v okviru Tedna mladih Moščanov.

Na kvizu, ki je bil prvič uvrščen v ta teden, so se pomerile ekipe osnovnih šole Vide Pregarc, Ketteja in Murna, II. grupe odredov in Karla Destovnika-Kajuha. Nastopajoče so s sedežev v veliki dvorani kulturnega doma Španski borci vneto bodrili njihovi vrstniki; deležni pa niso bili samo spodbudnih besed, marveč tudi takih, kot: Pojdi dol z odra, če ne znaš!

Na začetku Tedna mladih Moščanov so v zgornjih prostorih KD Španski borci odprli tudi razstavo izdelkov učencev osnovnih šol naše občine (Foto: D. J.)

Prvo mesto si je priborila ekipa OŠ Vide Pregarc. Kviz je prijetno vodil mladinec Jani Möderndorfer, lepe nagrade pa so prispevali Saturnus, HP Kolinska, diskoteka Li, osnovne organizacije ZSMS iz Štepanjskega naselja in občinska konferenca ZSMS. (Foto D. J.)

DRAMA OPERA BALET

DRAMA
BRATKO KREFT
KRAJNSKI KOMEDIJANTI
SLAVKO GRUM
DOGODEK V MESTU GOGI
JEAN-MARIE KOLTÈS
ZAHODNI PRIVEZ
SOFOKLES-HEINER MÜLLER
FILOKTET
WILLIAM SHAKESPEARE
VIHAR
VASILIJ AKSJONOV
ČAPLJA

OPERA
ERMANO WOLF-FERRARI
ZVEDAVE ŽENE
GIUSEPPE VERDI
MOČ USODE
CHARLES GOUNOD
FAUST
MODEST MUSORGSKI
BORIS GODUNOV

BALET
FRANC LEHAR
VESELA VDOVA
BALETNA PREDSTAVA KOREOGRAFIJA
JEAN-LUC LEGUAY

DRAMA OPERA BALET
SNG - VPIS ABONMAJEV
CANKARJEVA 11/I TEL. 210336

96-216 89-139
ODPRTO 9-12, 16-18 URE
PETEK SOBOTA 9-13 URE

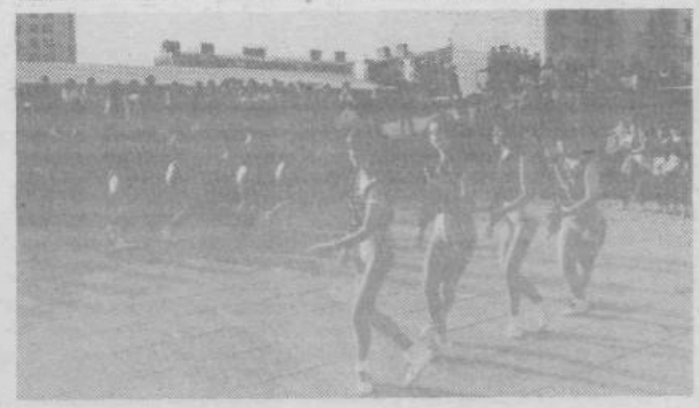

Med praznovanji praznika OF in 1. maja je bila na ploščadi nove osnovne šole Jože Moškrič priložnostna proslava. Organizatorji — krajevna konferenca SZDL in družbenopolitične organizacije KS Dušan Kveder-Tomaž in KS Jože Moškrič-Ciril so v sodelovanju z OŠ Jože Moškrič in KUD Vide Pregarc izvedli proslavo, ki je prijetno presenetila krajane.

FRANC GOGALA

● Delo pionirjev pri občinski gasilski zvezi

Po programu komisije za delo s pionirji pri občinski gasilski zvezi (OGZ) Ljubljana Moste-Polje, po predlogu operativnega štaba in po sklepu izvršnega odbora OGZ je bil 12. aprila na OŠ Karla Destovnika-Kajuha, Vlahovičeva 42, prvi kviz iz znanja o gasilstvu.

Teme so bile: organizacija gasilstva, gasilske taktike, gasilske tehnike, gasilska oprema in orodje, vrste požarov in njihov obseg, taktična uporaba gasilskih sredstev, varstvo gozdov pred požari ter požarnovarnostni ukrepi v šoli, doma in na taborjenju.

Predsednik komisije za delo s pionirji pri OGZ tovariš Zakič je v svojem nagovoru poudaril, da srečanje ni samo zasluga vodstva OGZ, temveč tudi mentorjev gasilskih društev.

Nastopilo je 39 ekip. V vsaki ekipi so sodelovali po 3 pionirji-gasilci. Prvo mesto je zasedlo Gasilsko društvo Zalog. GD Bizovik, ki je pripravilo 11 ekip oziroma trojk, je zasedlo 2. in 3. mesto.

Po kvizu se je predsednik OGZ in vodja kviza tovariš Vidmar zahvalil vsem nastopajočim za sodelovanje, saj smo v Ljubljani prva gasilska zveza, ki smo organizirali kviz.

Po koncu tekmovanja smo opravili še žreb za letovanje na morju. Izžrebani sta bili GD Klopce in Šmartno ob Savi, termin letovanja pa je od 18. do 25. julija 1986 na Debelem rtiču.

● PD Špik vabi in ponuja

Zagotovo vas ni malo, ki vsak dan hitite mimo naše vitrine na Zaloški cesti, kjer vas s plakati obveščamo o naših izletih in vas vselej tudi povabimo, da se nam pridružite. Morda je kdo s kotičkom očesa ujel tudi obvestilo o našem prvem mladinskem kvizu, ki smo ga pripravili 20. maja na OŠ Karel Destovnik-Kajuh. Seveda ste zdaj radovedni, kako je tekmovanje potekalo in kdo vse se ga je udeležil!

Na kvizu je sodelovalo kar sedem skupin; največ, kar štiri, jih je bilo z OŠ Edvarda Kardelja, dve sta bili iz Štepanjskega naselja in ena iz Centra. Na vseh treh omenjenih šolah so mentorji, ki vodijo planinske krožke, skrbno pripravili mlade nadobudneže, tako da so se kljub starostnim razlikam enakovredno merili v poznavanju narave. Nekatera vprašanja so bila dovolj težka, da je grbančil čelo celo kak starejši planinec, ki je sedel med maloštevilnimi gledalci in spodbujal tekmovalce. Vsi po vrsti so se izkazali s svojim znanjem, pa najsi je šlo za zgodovino planinstva in njegovo organizacijo pri nas, za nevarnosti v gorah in za potrebno opremo na izletih ali pa za rastlinstvo in živalstvo, zemljepis.

Vprašanja so bila zajeta v petih različnih igrah; manjkal pa ni niti mali Špikec, ki je skupini za pravilen odgovor prinesel dodatne točke. Ko je komisija, v kateri so bili mentorji in seveda predstavnica otrok, seštela vse točke, se je izkazalo, da jih je največ nabrala skupina učencev OŠ Karla Destovnika-Kajuha, v kateri so bili trije fantje: sedmošolci Marko Koštrun, Boris Gregl in Robert Čmrlec. Drugo mesto so zasedla dekleta iz IV. skupine OŠ E. Kardelja, tretje pa tekmovalci iz III. skupine iz iste šole.

Fantje bodo nagrajeni z enotedenskim brezplačnim taborjenjem v Vojah, kjer bo stal naš letošnji poletni tabor. Dekleta so prejela nahrbtnike, nepogrešljiv del planinske opreme, tretje uvrščeni pa knjige.

PD ŠPIK