mali oglas
velika priložnost
04 201 42 47

22. tradicionalna Kranjska noč
28. - 31. julij 2004
www.kranfest.com
KRANFEST

BORZA, VREDNOSTNI PAPIRJI, ...
• PRODAJA, NAKUPI IN SVETOVANJE: v Oddelku vrednostnih papirjev na sedežu Gorenjske banke, (04/208-43-28, 04/208-44-14)
• PRODAJA: na vseh naših bančnih okencih.
Gorenjska Banka
Banka z poslabom
VAŠ STROKOVNI SVETOVALEC

GORENJSKI GLAS®
Leto LVII - ISSN 0352 - 6666 - št. 59 - CENA 200 SIT (16 HRK)
Kranj, torek, 27. julija 2004

Slovesno pri Ruski kapelici

Spomin na ruske vojne ujetnike, ki jih je v zimi 1915-1916 med prisilnim delom na Vršiški cesti zasul plaz, v nedeljo počastili politiki z ruske in slovenske strani ter gospodarstveniki, zlasti iz podjetij, ki so poslovno povezana z Rusijo.

Predsednik vlade Anton Rop pozdravlja goste iz Ruske federacije. Foto: Tina Dokl

Vršič - "Letošnja spominska slovesnost ima dodatno pomembno simboliko, saj jo Slovenija prvič gosti kot članica Evropske unije. S tem smo prinesli v Evropsko unijo slovanski element in s svojim članstvom ne bomo pozabili na ruske prijatelje. Nasprotno, z njimi bomo še krepili sodelovanje pri gradnji skupnega evropskega doma," je povedal slovenski premier mag. Anton Rop.

V nadaljevanju je še dodal, da je zaradi splošne stabilizacije političnih in gospodarskih razmer Ruska federacija v slovenskih očeh pomembna in perspektivna gospodarska partnerica. "Naš skupni cilj je doseči milijardo dolarjev blagovne menjave z investicijami v Rusiji in pri nas."

Rusko kapelico so pod Vršičem zgradili v letih 1916-1917 na mestu taborišča okoli tristo ruskih ujetnikov, ki so pri gradnji ceste umrli pod plazom z Mojstrovke. Ohranila se je po zaslugi domačinov, ki so jo vzdrževali skozi desetletja, vendar bo po besedah kranjskogorskega župana **Jureta Žerjava** do okrogle obletnice potrebna temeljite prenove.

Vsakoletna srečanja na zadnjo nedeljo v juliju so se začela pred dvanajstimi leti na pobudo Društva Slovenija-Rusija z željo krepiti medsebojne stike. To je potrdil tudi vodja delegacije sveta Ruske federacije **Dimitrij Mezencev**: "V slovenski himni imate besede 'žive naj vsi narodi'. To željo želimo uresničevati z razvojem kulturnih, gospodarskih in drugih povezav s Slovenijo." Hkrati pozdravljajo vstop naše države v Evropsko skupnost, saj je to znak, da "slovanska kultura ni zanemarljiva za krepitev odnosov v okviru širše Evrope".

Predstavnik ruske pravoslavne cerkve **Vladika (kavkaški) Feofan**, episkop stavropoljski, pa je med drugim opozoril na bližajoči se obletnici, 60 let zmage nad nacizmom in fašizmom ter 90 let od začetka prve svetovne vojne. "Omenja se srečanje voditeljev Rusije in Združenih držav Amerike. Zakaj ga ne bi priredili tu v Sloveniji, na stičišču treh kultur - slovanske, germanske in romanske - in spregovorili o tretjem tisočletju brez vojn in nasilja."

Ob tej priložnosti je članu Društva Slovenija-Rusija **Sašu Slavcu** izročil dragoceno knjigo, sveti evangelij v slovenskem jeziku, kot darilo njihove Cerkve v spomin vojnim žrtvam in vsem nam. **Mendi Kokot**

V Domelu deseta ura kakovosti

Železniki - V četrtek popoldan je bila v družbi za proizvodnjo elektromotorjev Domel že deseto leto zapored prireditev imenovana "Ura kakovosti", na kateri vsako leto s podelitvijo denarnih nagrad, srebrnih in zlatih ur zaključijo letni krog spodbujanja kakovostnega dela zaposlenih. Tudi letos so na tej prireditvi, ki ji je dala poseben pomen tudi udeležba vodstva Območne gospodarske zbornice za Gorenjsko in predsednika Gospodarske zbornice Slovenije **mag. Joška Čuka**, kot družba simbolično prevzeli dva certifikata o izpolnjevanju standardov kakovosti, novost letošnje prireditve pa je bila podelitev priznanj za inovacije, ki jih v Domelu spodbujajo že več desetletij. Najvišje priznanje za kakovostno delo - zlato uro kakovosti je letos prejela **Pavla Bernik** iz proizvodnje sestavnih delov, srebrne ure pa: **Janez Šmid** iz vzdrževanja, **Mojca Rant** in **Zdravko Valentinčič** iz proizvodnje sestavnih delov, **Matjaž Pintar** in **Marija Rant** iz montaže, **Helena Pavlovčič** iz PC KM, **Janez Dolenc** iz razvoja, **Damjan Demšar** iz PC ECM, **Anica Jelenc** iz financ in računovodstva ter **Filip Tarfila** iz PC orodjarna. Za avtorja inovacije leta so razglasili in nagradili **Bernarda Drola** iz proizvodnje sestavnih delov, kako razširjena je inovacijska dejavnost, pa povedo podatki, da je nagrajeni **Tomaž Pohleven** lani dosegel kar 17 uresničenih inovacij, **Janez Zadravec** 11 in **Bojan Krmelj** 10. Družba Domel je letos uspešno prestala certifikacijsko presojo po standardu ISO 9001/2000 in združenem standardu avtomobilske industrije ISO/TS 16949/2002. Ker je šlo za jubilejno deseto prireditev, so med vsemi dosedanjimi prejemniki priznanj in nagrad izžrebali še tri gorska kolesa.

Š. Ž.

Olimpijci imajo visoke cilje

Minulo nedeljo zvečer so se pred zaključnimi pripravami na letošnje olimpijske igre v Atenah predstavili slovenski olimpijci, med katerimi je tudi dvajset gorenjskih športnikov.

Ljubljana - Še slabe tri tedne in 13. avgusta se bodo v grški metropoli začele letošnje poletne olimpijske igre. Na njih naj bi nastopilo tudi 76 slovenskih športnikov, ki bodo barve Slovenije zastopali v atletiki, jadranju, judu, kajaku in kanuju na divjih in mirnih vodah, cestnem kolesarstvu, plavanju, rokometu, strelstvu, tenisu in veslanju. Večina od njih (nekateri so bili zadržani zaradi tekmovanj) se je udeležila nedeljskega skupnega srečanja v Grand hotelu Union v Ljubljani, kjer so jim sreče in uspehov na največjem tekmovanju na svetu zaželeli predsednik Olimpijskega komiteja Slovenije Janez Kocijančič, predsednik slovenske vlade Anton Rop, v imenu gostiteljev pa jim je veliko lepih trenutkov v Grčiji zaželel sekretar grškega veleposlaništva v Ljubljani Nikolaos Sapountzias. Sicer pa bo slovenska olimpijska ekipa najštevilnejša v atletiki, ker bodo med sedemnajstimi tekmovalci nastopili tudi štirje gorenjski atleti: Roman Kejžar iz Železnikov bo tekmoval v maratonu, Ločan Matic Osovnikar v teku na 100 in 200 metrov, Kranjčan Rožle Prezelj v skoku v daljino in Besničanka Tina Čarman v skoku v daljino. V judu bo barve Slovenije branil Žirovec Sašo Jereb, v cestnem kolesarstvu pa Besničan Tadej Valjavec in Domžalčan Andrej Hauptman. Po zaslugi kranjskih in radovljiških plavalcev bo največ gorenjskih tekmovalcev v vrstah naše plavalne reprezentance, za katero bodo nastopali tudi: Marko Milenkovič, Emil Tahirovič, Anja Čarman, Sara Isakovič, Alenka Kejžar, Anja Klinar in Lavra Babič. Močno bo tudi gorenjsko zastopstvo v veslaških vrstah, saj velike upe za dobre nastope v Atenah in kolajne gojijo tudi Iztok Čop, Luka Špik, Tomaž Pirih, Miha Pirih, Gregor Sračnjek in Jani Klemenčič. Prav Iztok in Luka bosta v Grčiji branila zlato kolajno v dvojnem dvojcu, med letošnjimi olimpijskimi potniki pa je tudi naš najboljši strelec Rajmond Debevec, prav tako dobitnik zlate kolajne na zadnjih olimpijskih igrah v Sydneyju.

Gorenjski olimpijci - na sliki manjka Andrej Hauptman, tekmovalcem pa sta se pridružila trenerja Miha Potočnik in Roni Pikec - so pred zaključnimi pripravami dobro razpoloženi.

Vilma Stanovnik,
foto: Tina Dokl

KranFest prihaja

Kranj - Od 28. do 31. julija se bo v starem mestnem jedru Kranja odvijal festival KranFest. V okviru festivala se bo v soboto, 31. julija, odvijala dvaindvajseta tradicionalna Kranjska noč. Vse dni bodo od desete ure naprej na glavnem trgu in v Prešernovi ulici stojnice s ponudbami obrtnikov in drugih ponudnikov. Poskrbljeno bo tudi za najmlajše, saj se bodo od srede do sobote pred Prešernovim gledališčem zvrstile razne delavnice. V petek ob šestnajstih bo Gorenjski glas v okviru teh delavnic organiziral izdelovanje časopisa. Svoje zanimanje bodo lahko potešili tudi ljubitelji gledališča. Predstavila se bo še Slovenska vojska. Organiziran je mednarodni program s skupinami iz BiH, Hrvaške in Italije. Manjkala ne bo niti dobra glasba. Za informacije obiščite spletno stran www.kranfest.com. **E. G.**

GORENJSKI GLAS
MALI OGLASI TEL: 2014 247 2014 249
Gorenjski glas, d.o.o., Kranj, Zoisova 1, 4000 Kranj

Srečanje ob kapelici krepi sodelovanje

Tako predstavniki slovenske politike in gospodarstva kot ruski govorniki so na tradicionalnem srečanju zadnjo julijsko nedeljo pri Ruski kapelici pod Vršičem poudarjali krepitev vezi med slovenskim in ruskim narodom, kar je še zlasti pomembno v gospodarskem pogledu. Zbrali smo nekaj mnenj o pomenu teh srečanj, ki na pobudo Društva Slovenija-Rusija potekajo od leta 1992.

Jure Žerjav, župan občine Kranjska Gora: "Ruska kapelica ni samo spomin na tragične dogodke izpred 88 let, ko je plaz

zasul ruske ujetnike, ampak je precej več. To je priložnost za srečanje gospodarstvenikov, politikov, predvsem prijateljev, ki se že dolgo vrsto let tu srečujejo. Za Kranjsko Goro je posebej pomembno, da je Rusija eden od prebujajočih se turističnih trgov. V zimski sezoni je vedno več ruskih gostov in računamo, da bomo tudi s promocijo Ruske kapelice v sami Rusiji in zaznamovanjem takega dogodka Kranjsko Goro postavili na njihov zemljevid turističnih destinacij ter pripeljali več gostov."

Vladika kavkaški Feofan, episkop stavropoljski: "V Sloveniji prav spomin na ruske vojake, vojne ujetnike, priča, da so

korenine kulture bratskih narodov močnejše od trenutne politične usmeritve. To je zelo dobro za naše medsebojne odnose. Zato smo Sloveniji čestitali in se veselili z njo ob vstopu v Evropsko skupnost, kajti to pomeni, da smo tudi mi tu, ker smo Slovani."

Metod Dragonja, predsednik uprave Leka: "Lepo je, da se ta tradicija vzdržuje in se s tem ohranjajo ter utrjujejo vezi v posebni razsežnosti. Gospodarske vezi so samo ene od teh. V naši dejavnosti imamo kot farmacevtska družba tradicionalno dober trg v Ruski federaciji. Zato smo vsa ta leta podpirali, da je ta dogodek dobil pomen, ki ga ima danes. Da ni samo verski oziroma komemoracija, ampak tudi izrazito politični."

Sašo Slavc, član Društva Slovenija-Rusija: "Naši politiki oziroma Slovenci se še premalo zavedamo, kaj teh nekaj sto kosti

pokojnikov lahko pomeni za dobre odnose med obema narodoma. Ves ta dogodek ni zgolj kulturni ali cerkveni, ampak zelo pomemben politični trenutek. Smo majhen narod na prostoru, ki bi si ga kateri od večjih evropskih narodov rad nekako prisvojil. To smo v zgodovini že večkrat doživeli in tudi danes so še prisotne te tendence. Zato je naš odnos z tako velikim slovenskim narodom zelo pomemben, tudi politično."

Mendi Kokot, foto: Tina Dokl

Ženske enakopravno na volitve

Ljubljana - Koalicija za uveljavitev uravnotežene zastopanosti žensk in moških v javnem življenju je poslala pismo vsem političnim strankam, ki so registrirane v Sloveniji, in jim priporočila, da naj bosta na listah za jesenske volitve v državni zbor oba spola zastopana z najmanj 40 odstotki. Pismo je podpisalo 261 znanih Slovenk in Slovencev. Sedaj je med 90 poslankami in poslanci državnega zbora le 12 poslank ali 13,3 odstotka, kar je manj od priporočila Sveta Evrope, Evropske unije in Organizacije združenih narodov. Koalicija se je s pismom zahvalila vsem, ki so prispevali k sprejetju dopolnila k 43. členu ustave, ki se glasi: Zakon določi ukrepe za spodbujanje enakih možnosti moških in žensk pri kandidiranju na volitvah v državne organe in organe lokalnih skupnosti". **J. K.**

Zakon za pomoč Posočju

Vlada je ugotovila, da je bilo v potresu, ki je 12. julija prizadel Posočje, poškodovanih 176 objektov, škoda na njih pa znaša 3,5 milijarde tolarjev.

Ljubljana - Napoved, da bo pravemu potresu sledil še "politični" potres v državnem zboru ob obravnavi predloga zakona o popotresni obnovi objektov in spodbujanju razvoja v Posočju, se ni uresničila. Na račun napak pri odpravi posledic potresa leta 1998 je bilo izrečenih nekaj ostrih kritik in zahtev po ugotavljanju odgovornosti, vendar si večjega zapleta pri sprejemanju novega zakona nihče ni upal tvegati. SDS tudi ni vložila svojega zakona, ampak je skušala s predlogi dopolniti vladnega, ki je bil na četrtkovi seji državnega zbora sprejet.

Za odpravo posledic potresa iz leta 1998 je bilo doslej porabljenih 20 milijard tolarjev. Skoraj 5,5 milijarde tolarjev je bilo zbranih s "posočnino", ki je takrat povzročila veliko hude krvi in negodovanja. Ta potres z dobro milijardo tolarjev bremeni tudi letošnji proračun.

Pri letošnjem potresu so ugotovili, da je poškodoval 176 objektov, od katerih jih bo treba 66 porušiti ali zgraditi na novo. Obnova hiš bo stala od 3 do 3,5 milijarde tolarjev. Posočje bo prejelo za enakomernejši regionalni razvoj 2,45 milijarde tolarjev, od tega letos 1,2 milijarde. Zaradi hudih bremen posojil zakon omogoča njihovo ugodnejše odplačevanje. Najemniki posojil bodo plačali okrog 700 milijonov tolarjev manj, kot bi morali sicer. Zakon uveljavlja davčne olajšave za tiste, ki bodo pomagali Posočju in vlagali v njegov razvoj. Donacij, ki jih prejemnikom ne bo treba všteti v davčno osnovo, naj bi bilo okrog dvesto milijonov. Ljudje bodo lahko hitreje pridobivali dovoljenja za gradnjo. Država bo tistim, ki so končali obnovo po potresu leta 1998, pa jih je ta znova prizadel, plačala vso škodo, pri čemer bo odštela polovico izplačane zavarovalnine. Splošna ocena je, da se vlada tokrat učinkoviteje loteva odprav posledic potresa kot leta 1998.

Na ministrstvu za finance so povedali, da je velik del letošnje proračunske rezerve, 7,5 milijarde tolarjev, že razporejen. Za novo škodo v Posočju ostaja letos še 880 milijonov tolarjev, kar bo dovolj za najnujnejše ukrepe. **Jože Košnjek**

Spomin na žrtve

Bistrica pri Naklem - Občina Naklo in Območno združenje borcev in udeležencev NOB Kranj sta pripravila na Bistriškem klancu slovesnost ob 62. obletnici tragedije domačinov in talcev. Podžupan občine Naklo **Ivan Meglič** je v slavnostnem govoru poudaril, da so ga najbolj pretresli pogovori z ljudmi, ki so bili priče kalvarije na Bistrici. Tam se je 25. julija 1942 končalo življenje devetih nedolžnih domačinov, čez tri dni pa je pod streli okupatorja padlo še 50 talcev iz zaporov v Begunjah. Ob prebiranju imen na spomeniku se iz preteklosti trgajo spomini mnogih, ki so trpeli zaradi teh krutih pobojev. Nekaterim se krvaveče rane v srcih niso nikoli zacelile. Ostalo je vprašanje brez odgovora, zakaj se je to zgodilo. Govornik je še spomnil na vojne sodobnega časa in izrazil željo vseh, da bi v prihodnje živeli strpno in ustvarjalno kljub različnosti ljudi. Obenem je predlagal, da bi občina poskrbela za nadaljnje urejanje spominskega parka. V kulturnem programu so nastopili mešani pevski zbor Podbrezje in recitatorji Mojca in Milan Debeljak, Sandra Smodiš ter Staňe Mihelič. **S. S.**

KOTIČEK ZA NAROČNIKE

Glas vir novosti in sprememb

Lojze Rosič

Lojze in Marjanca Rosič iz Kranja sta naročnika Gorenjskega glasa sedeminštirideset let. Rosič pravi, da je s časopisom zelo zadovoljen, "saj je vedno bogatejši". Všeč mu je tudi, da v njem lahko najde koristne informacije za vrtičkarje, saj imata z ženo kar dva vrtova. Čeprav je Rosičeva žena kuharica, je včasih "povzela" tudi kakšno stvar iz receptov, ki so bili objavljeni v Glasu.

Časopis bereta, kadar imata čas. Rosič se v teh mesecih namreč zjutraj in zvečer odpravi na vrt, da se izogne dnevni vročini. "Pozimi je vseeno, kdaj ga prebereš. Enkrat prej, enkrat pozneje," še doda. Rosičeva pa časopis bere tudi ob poletnih večerih.

Čeprav se Rosiču časopis zdi zanimiv, ga ne prebere od zadnjega do prvega članka. Včasih prebere samo naslove, saj pravi: "Če mi nekaj ne paše, ne preberem." Njegova žena je redna bralka Usod, saj tako izve, "kaj se dogaja po svetu in tudi doma". Zelo pogreša podlistke, ki so bili včasih objavljeni v Glasu, vendar njen mož hitro doda, da se stvari morajo spreminjati.

Drugače pa ju zelo zanimajo razne novice, saj je časopis njun glavni vir novosti in sprememb. "Človek nima vedno prižganega radia ali televizije," pojasni svoj način informiranja Rosič.

Pravita, da časopis po pošti dobivata redno. Do težav ni prišlo niti takrat, ko sta se preselila. Rosičeva se sicer spomni dogodka, ko časopisa zjutraj nista dobila, a je zato prispel naslednji dan, tako da temu dogodku ne pripisuje posebne pomembnosti. Pohvalita tudi Kranjčanko in TV Okno.

Zakonca sta večkrat šla na Glasov izlet, in sicer dvakrat v Goriška Brda, enkrat v Radence, na grad Bogenšperk, v Županovo jamo ... Zadnji dve leti se izletov ne udeležujeta več. **Eva Gračanin**

Za vas beležimo čas! GORENJSKI GLAS

Štirje novi poslanci

Ljubljana - Ker so bili Jelko Kacin (LDS), Borut Pahor (ZLSD), Miha Brejc (SDS) in Lojze Peterle (NSi) izvoljeni za poslance Evropskega parlamenta, so njihove sedeže zasedli štirje novi poslanci. Jelka Kacina je zamenjala Darja Lavtižar Bebler, Boruta Pahorja Breda Pečan, Miho Brejca Siniša Germovšek in Lojzeta Peterleta Matjaž Falkner. Državni zbor je pretekli teden novim poslancem že potrdil mandate. Pri novih poslancih se pogosto pojavlja vprašanje, ali bodo po koncu mandata deležni enakih pravic kot poslanci, ki so bili v državnem zboru štiri leta. **J. K.**

Spominska slovesnost na Perovem

Kamnik - Vsako leto se pri spomeniku borcema Kamniške čete Antonu Miklavčiču in Dominiku Mlakarju zberejo borci in se spomnijo njune smrti v noči na 27. julij 1941. Njuna smrt je bila hkrati dan vstaje na Kamniškem in po vojni je bil ta dan tudi občinski praznik Kamnika. Spominska slovesnost s kulturnim programom pri spominskem znamenju na Perovem je bila tudi minulo soboto. **A. Ž.**

Pomen lokale samouprave

Kamnik - Predsednik Državnega zbora **Feri Horvat** je s poslancem **Maksimiljanom Lavrincem** v torek obiskal občino Kamnik. Z županom **Antonom Tonetom Smolnikarjem** in direktorjem občinske uprave **Ivanom Pristovnikom** se je pogovarjal o vprašanjih lokalne samouprave. Župan Smolnikar je še posebej izpostavil zahteven projekt izobraževanja v občini in izredno drago otroško varstvo. Sedemsto milijonov na leto zagotavlja zanj v proračunu ob tem, da 360 otrok čaka v vrsti na varstvo. Predsednik Horvat in poslanec Lavrinc pa sta se strinjala, da bo potreben precejšen napor, da dobimo dober zakon o lokalni samoupravi. Po pogovoru sta poslanec Lavrinc in predsednik Horvat obiskala še Svilanit, d. d., Kamnik. **Andrej Žalar**

Nad alge v vodnjaku

V občinski upravi razmišljajo, kako bi se brez pogostega čiščenja znebili alg v vodnjaku na Glavnem trgu?

Kranj - Na zelene alge v vodnjaku, kf žejne obiskovalce starega mestnega jedra Kranja odvračajo, da bi pili sicer pitno vodo iz pipe, kažejo pa tudi na zanikrnost mestne oblasti, že od lani v svetu mestne občine Kranj opozarja predvsem Jakob Klofutar.

Vodnjak kot prostorsko središče Glavnega trga privablja k sebi meščane pa tudi druge obiskovalce mesta, ki se shajajo ob različnih kulturnih, zabavnih, sejemskih, družabnih prireditvah ali pa kar tako: na oddih na klopi po sprehodu in nakupih v mestnih trgovinah, na klepet znancev, igro mladih staršev z otroki, skratka, živžav ob njem v lepih dneh traja od jutra pa do pozne noči, ko se ga na žalost občasno polotijo tudi bolj ali manj okajeni vandali.

Zgodovinski viri pravijo, da je bil vodnjak sredi 19. stoletja kamnit s piramidastim nastavkomn s kroglo in mestnim grbom. Leta 1883 so ga zamenjali z novim, izdelanim v Auerspergovi železarni na Dvoru pri Žužemberku, leta 1919 pa ob napeljavi vodovoda odstranili. Po prvotni podobi izklesan baročni vodnjak že nekaj let spet krasi kranjski Glavni trg, kot rečeno, se je iz njega mogoče tudi odžejati.

Zlasti v poletni vročini pa marsikoga, ki bi rad pil, ob pogledu na plavajoče alge mine želja po vodi. Nanje že od lani v občinskem svetu opozarja **Jakob Klofutar** z liste Mladi za Kranj, ki predlaga pogostejše čiščenje oziroma trajno projektno rešitev. O njej so končno začeli razmišljati tudi v občinski upravi. Kot je dejal vodja oddelka za gospodarske javne službe **Marko Hočevar**, poleti vodnjak sicer čistijo na dva tedna, kar pa je premalo, saj se alge znova pojavijo že po nekaj dneh. Preprosta rešitev je torej pogostejše čiščenje. Čiščenje z bazenskim sesalcem pa je menda precej drago, zato v kritiziranih glavah mestne oblasti postopno nastaja projekt dolgoročne rešitve, po katerem bi pitno vodo, ki teče v vodnjak in nato iz njega, spravili v krožni sistem in z dodanimi kemikalijami preprečili nastajanje alg, žejnim pa bi pitno vodo omogočili z dodatno pipo na zapiranje, s čimer bi prihranili tudi dragocene litre vode, ki zdaj odtekajo v nič. **Helena Jelovčan**

Vodnjak je prostorsko središče Glavnega trga, na katerem se odvija tudi večina kranjskih prireditev. Foto: Tina Dokl

Dovolj vroče tudi brez biomase

Potem ko na prejšnji seji občinskega sveta Preddvor niso sprejeli novega tarifnega pravilnika ogrevanja na lesno biomaso in podražitve ogrevanja, se je julijske seje udeležil tudi direktor Energetike Preddvor Damjan Mulej.

Preddvor - Gradiva, ki ga je prinesel s seboj, pa ni imel priložnosti sistematično predstaviti, saj bi ga moral po poslovniku predložiti pet dni pred sejo. Tako je župan Franc Ekar predlagal, naj o zadevi obširneje razpravljajo na prihodnji seji oziroma takrat, ko bo občina pridobila mnenje ministrstev in drugih institucij o pogodbah, ki sta jih podpisala partnerja v Energetiki, občina Preddvor (51-odstotni lastnica) in Termoglobal (49-odstotni lastnik). Svetniki so kljub temu na Damjana Muleja naslovili vrsto vprašanj, ki so se dotikala finančnih bremen za občino, vsako leto večje izgube, novega tarifnega sistema, pa tudi položaja enega večjih porabnikov biomase, podjetja Jelovica, ki plačuje 30 odstotkov manj od drugih porabnikov, poleg tega pa celo napoveduje odklop s sistema in prehod na lastne vire. O nerešenih finančnih razmerjih med partnerjema v podjetju Energetika pa sta na seji precej ostro polemizirala župan **Franc Ekar** in direktor **Damjan Mulej**. Mulej trdi, da občina ni izpolnila pogodbenih obveznosti, da Energetika proizvaja toploto s kotlovno opremo, ki je last občine, na zemljišču in v zgradbi, ki sta last Energetike, slednja tudi na svoje stroške upravlja in vzdržuje opremo in omrežje s toplotnimi postajami. Sedanjemu županu in občinski upravi očita, da je opustila aktivnosti pri dokončanju skupnega projekta, kar je Energetiki bistveno poslabšalo poslovne rezultate in privedlo do tožb s strani podjetij, ki so v sistem vlagala lastna finančna sredstva. Občina naj bi namreč ne poravnala vseh obveznosti do izvajalcev investicije. Damjan Mulej je na seji povedal, kako si predstavlja nadaljnje reševanje nastalega stanja, to pa je medijem sporočil tudi v kasnejšem sporočilu za javnost. Projekt je po njegovem mogoče rešiti na dva načina: občina Preddvor naj bodisi prenese osnovna sredstva in subvencije na Energetiko Preddvor in ji s tem omogoči normalno poslovanje bodisi naj kot lastnik glavnega dela sredstev prevzame dejavnosti Energetike Preddvor, vendar mora v tem primeru poplačati vložek drugega partnerja, Thermoglobala. Sprejemljivejše prve možnosti pa občina ne želi sprejeti, dokler pristojni državni organi ne povedo, ali je mogoče prenesti na Energetiko nepovratna državna in evropska sredstva, ki jih je občina dobila za izvedbo projekta. Za ped pa sta se partnerja na seji vendarle približala: občina naj bi z Energetiko podpisala pogodbo o najemu kotlovne opreme, da ne bodo v davčnem prekršku, cena za leto dni najema pa bo znašala 2,7 milijona tolarjev in DDV.

Občinski svet je po daljši polemiki potrdil tudi spremembo tarifnega sistema z novim cenikom (proti podražitvi sta glasovala svetnika Slavko Prezelj in Franc Guček), ki sta pogoj za doseganje predvidenih prihodkov iz prodaje energije na tarifnem odjemu. Povprečna cena toplote bo 11 tolarjev za kilovatno uro brez DDV, kar je bilo po besedah Damjana Muleja predvideno že pred začetkom obratovanja sistema in bo ob dejstvu, da so v njej zajeti že vsi stroški, ki jih imajo odjemalci z ogrevanjem, razen vzdrževanja internih inštalacij, še vedno nižja od primerljive cene toplote iz kurilnega olja. **Danica Zavrl Žlebir**

Barikade na Mlakarjevi ulici

Družina Mrkun iz Šenčurja trdi, da jim občina namerava ob gradnji kanalizacije in kasnejši obnovi Mlakarjeve ulice odščipniti del zemljišča. Župan njihove obtožbe zavrača.

Šenčur - V Šenčurju tudi letos nadaljujejo z izgradnjo kanalizacijskega omrežja. Dela trenutno potekajo na Mlakarjevi ulici, kjer pa se je v zadnjih dneh zapletlo zaradi pritožb družine Mrkun iz Šenčurja, ki trdi, da primarni fekalni kanal brez soglasja gradijo po njihovem zemljišču, tam pa bo tekla tudi cesta. Slavko Mrkun in oče Alojzij tako ocenjujeta, da si bo občina na ta način prisvojila okoli 350 kvadratnih metrov njihove parcele. "Na vse dopise in opozorila občina ostaja gluha," pravi Slavko, ki je minuli teden na Mlakarjevo postavil kovinske prepreke ter tako onemogočil nadaljevanje gradnje kanalizacije ob oziroma po besedah Mrkuna na njegovi parceli.

"Da Mlakarjeva ulica poteka po našem zemljišču, smo občino Šenčur že večkrat opozorili, a ni bilo odziva. Pred začetkom gradnje kanalizacije smo zato opozorili, naj potek ulice pomaknejo po trasi, ki je vrisana v katastru, tam pa naj gradijo tudi kanalizacijo. Nič drugega ne zahtevam, kot da občina gradi na svojem, saj za svojo zemljo plačujemo davke. Kljub temu pa so posegli globoko v našo parcelo. Naročili smo že novo geodetsko izmero parcel, a ker ta postopek traja nekaj mesecev, se bojimo, da bo že prepozno. Do tedaj bo po naši parceli že položen asfalt, s čimer nas bodo potisnili v kot," je pojasnjeval **Slavko Mrkun**, ki zatrjuje, da so mu med gradbenimi deli tudi odstranili tri mejnike z dveh parcel ob Mlakarjevi.

Slavko Mrkun tudi trdi, da ga je občina pri pobiranju soglasij za gradnjo kanalizacije prevarala. "Jože Stopar, ki je za občino pobiral soglasja, je očetu prinesel v podpis pogodbo, nanjo je imel oče nekaj pripomb, med drugim tudi to, da ne odstopa služnosti občini Šenčur. Kasneje mu je soglasje v podpis prinesla Stoparjeva hčerka in mu obljubila, da bodo njegove pripombe vnesene v pogodbo, zato je oče podpisal. Nazadnje se je pokazalo, da naših pripomb niso upoštevali," je še dejal Slavko, ki je o tej problematiki na občino junija naslovil tudi nekaj dopisov. "Na enega so odgovorili, na druge pa še ne," zatrjuje.

Župan **Miro Kozelj** odgovarja, da so trditve Mrkunovih neresnične, nanje pa je občina pisno odgovorila ravno v teh dneh. "Že maja, pred začetkom gradnje, smo na njihovem zemljišču na skupnem sestanku ugotovili, da na delu, ki je problematičen, mejniki sploh ne obstajajo. Prav tako so pred začetkom gradnje kanalizacije izdelali geodetski posnetek Mlakarjeve ulice in njene trase, na njegovi osnovi in v skladu s katastrom pa bo tudi izvedena njena obnova," pojasnjuje župan.

Župan zatrjuje, da Mrkunovih ob pobiranju soglasij niso preslepili. "Po našem gospod Stopar ni oseba, ki bi tako pridobival soglasja oziroma pogodbe, še posebej pa se nam ne zdi verjetno, da bi zamolčal potrebo po vnosu klavzule o dovoljeni služnosti v besedilo soglasja, saj je to njegov bistveni del oziroma je brez te klavzule soglasje neuporabno," navaja župan in dodaja, da je soglasje nepreklicno in overjeno pri notarju, zato nihče nima pooblastila posegati na zgrajeno infrastrukturo.

Nadalje opozarja, da občina Šenčur v času svojega obstoja ni v ničemer spreminjala ali obnavljala Mlakarjeve ulice, izvajala je le vzdrževalna dela, do pričetka gradnje kanalizacije pa ni še nihče oporekal pravilnosti poteka ulice. Mrkunovi pa so kljub temu prepričani o svojem prav, zato so napovedali tožbo zaradi motenja posesti. Na njihov poziv so si sporno zemljišče prejšnji teden ogledali celo policisti in inšpektorji. **Simon Šubic**

Slavko Mrkun je prejšnji teden s kovinskimi preprekami pregnal graditelje kanalizacije.

Še naprej po polovici ceste

Hotavlje - Voznike v Poljanski dolini že nekaj časa na poti ustavljajo semaforji oziroma dela na cesti ter številni znaki za zožitev cestišča. Tako je tudi na Hotavljah (pred gostilno Lipan), kjer pa naj bi se kmalu začela sanacija usada.

Direkcija Republike Slovenije za ceste (*DRSC*) in Občina Gorenja vas-Poljane sta aprila začeli rekonstrukcijo ceste Gorenja vas-Trebija, odsek od hotaveljskega mostu do kamnoloma. Skupna dolžina odseka znaša 1465 metrov, rekonstrukcija pa obsega zamenjavo spodnjega in zgornjega ustroja ceste, razširitev ovinkov, gradnjo opornih in podpornih zidov ter propusta. Investicija znaša slabih 190 milijonov tolarjev, delež občine v financiranju obojestranskega avtobusnega postajališča, stometrskega pločnika in ureditev javne razsvetljave je 16,5 milijona tolarjev. Zaključek rekonstrukcije *DRSC* predvideva februarja prihodnje leto. Takrat bo cestišče široko skoraj šest metrov z metrsko obojestransko bankino. Sredi avgusta pa bo Cestno podjetje Kranj izvedlo 20-metrsko kamnito zložbo pri gostilni Lipan, kjer se je pozimi udrla polovica cestišča in je že več kot šest mesecev promet speljan le po enem pasu. Zaradi gradnje ceste v nadaljevanju so tukajšnji občani pričakovali vzajemno delo, tako pa težki tovornjaki še bolj otežujejo promet. V *DRSC* zatrjujejo, da bodo dela opravljena do konca septembra. **Boštjan Bogataj**

Od julija dražji vrtec

Mengeš - V vrtcu Mengeš od prvega julija dalje veljajo višje cene programov za predšolske otroke. Nova cena za otroke od enega do treh let je 93.447 tolarjev, za otroke do štirih let 74.631 tolarjev in za otroke od četrtega leta dalje 65.546 tolarjev. Občinski svetniki so povišanje cen programov odobrili na podlagi spremembe zakonodaje na področju plač v javnem sektorju. Na podlagi tega se je cena programa za otroke v prvem starostnem oddelku povišala za skoraj pet odstotkov oziroma 4.627 tolarjev, za drugo starostno skupino za 4,5 odstotka oziroma 3.403 tolarje in za otroke, starejše od štirih let, za 4,3 odstotka oziroma 2844 tolarjev. **M. R.**

GORENJSKI GLAS

Odgovorna urednica
Marija Volčjak

Namestnika odgovorne urednice
Jože Košnjek, Cveto Zaplotnik

Uredništvo
novinarji - uredniki:
Boštjan Bogataj, Alenka Brun, Helena Jelovčan, Katja Dolenc, Igor Kavčič, Jože Košnjek, Urša Peternel, Stojan Saje, Vilma Stanovnik, Cveto Zaplotnik, Danica Zavrl Žlebir, Andrej Žalar, Štefan Žargi; stalni sodelavci: Matjaž Gregorič, Mateja Rant, Mendi Kokot, Miha Naglič, Milena Miklavčič, Renata Škrjanc, Simon Šubic, Marjeta Smolnikar

Tehnični urednik
Grega Flajnik

Fotografija
Tina Dokl, Gorazd Kavčič, Gorazd Šinik

Lektorica
Marjeta Vozlič

Vodja komerciale
Mateja Žvižaj

Vodja marketinga
Petra Kejžar

GORENJSKI GLAS je registrirana blagovna in storitvena znamka pod št. 9771961 pri Uradu RS za intelektualno lastnino.

Ustanovitelj in izdajatelj: Gorenjski glas, d.o.o., Kranj / Direktorica: Marija Volčjak / Naslov: Zoisova 1, 4000 Kranj / Tel.: 04/201 42 00, fax: 04/201 42 13, e-mail: info@g-glas.si; mali oglasi in osmrtnice: tel.: 04/201 42 47 (sprejem na avtomatskem odzivniku 24 ur dnevno); uradne ure: vsak delovni dan od 7. do 15. ure / Gorenjski glas je poltednik, izhaja ob torkih in petkih, v nakladi 22.000 izvodov / Redne priloge: TV okno (tednik), Moja Gorenjska (mesečnik), Letopis Gorenjska (enkrat letno) in devet lokalnih prilog / Tisk: SET, d.d., Ljubljana / Naročnina: tel.: 04/201 42 41 / Cena izvoda: torek 200 SIT, petek: 300 SIT; naročnina za julij: 2.300 SIT, tretje četrtletje: 6.500 SIT, drugo polletje: 13.300 SIT, letna naročnina: 26.000 SIT; redni letni plačniki imajo 25 % popusta, drugi letni naročniki pa 20 % popusta; naročnina za tujino: 100 EUR; v cene je vračunan DDV po stopnji 8,5 %; naročnina se upošteva od tekoče številke časopisa do pisnega preklica, ki velja od začetka naslednjega obračunskega obdobja / Oglasne storitve: po ceniku; oglasno trženje: tel.: 04/ 201 42 48.

GORENJSKI GLAS

Skoraj polovica že gotova

Kamnik - Od skoraj kilometra državne ceste na odseku Godič-Stahovica v občini Kamnik je okrog 400 metrov že urejene. Na 6,5 metra široki cesti s pločnikom so pri obnovi vgradili nov vodovod in obnovili starega. Zgradili so fekalno kanalizacijo in zemeljsko kanalizacijo za električne vode. Na državni cesti je investitor pločnika in komunalne infrastrukture občina Kamnik.

Ivan Kenda, svetovalec za cestno-prometne zadeve v občini Kamnik, je ob ureditvi in končanem asfaltiranju prvega dela konec tedna povedal, da so bila na tem odseku dela zaradi skalnatega terena izredno težka. Za zdaj je obnova potekala po programu. Če se bo tako nadaljevala, načrtujejo, da bo konec oktobra letos celoten odsek z vgrajenimi komunalnimi napravami zgrajen. **A. Ž.**

Prenova na Skaručni

Skaručna - Na Skaručni v občini Vodice bodo letos v celoti prenovili notranjost doma, v katerem je bila do zdaj dvorana z nekaterimi prostori. Domala "opuščeni" prostori v domu, v katerem je tudi trgovina, bodo v celoti obnovljeni. Po obnovi pa bo dvorana ob uresničevanju programa ureditve družbeno-poslovnega centra v Vodicah, kot nam je povedal tajnik občine Damjan Stanovnik, za nekaj časa tudi prostor za osrednja dogajanja v občini. Poleg dvorane bodo v domu tudi društveni prostori za različne dejavnosti v občini.

A. Ž.

Prostorski plani sprejeti

Veliko dejanje za Loko, sedaj nas čaka priprava lokacijskih načrtov za Unitech in Stari dvor.

Škofja Loka - Tukajšnja občina je pred tremi leti začela pripravo programa novega prostorskega plana, ki so ga nazadnje pripravili leta 1986. Ta je bil do sedaj večkrat dopolnjevan. V tem času so se prosta zemljišča skoraj v celoti zazidala. Z novim planom se bo občina postopno in načrtno lotila širitve mesta Škofje Loke.

Prostorski plan občine so svetniki obravnavali na izredni seji z eno samo točko dnevnega reda. Župan Igor Draksler jo je sklical na predvečer zadnjega možnega dne, saj so odlok morali sprejeti do 20. julija. Po poslovniku je bila to druga obravnava, pomen plana pa je razložil direktor občinske uprave Jernej Prevc: "Prostorski plan občine je eden najpomembnejših aktov občine in pomenijo podlago za bodoči razvoj mesta kot subregionalnega središča. Podlaga je območni razvojni program, ki ga bomo skušali realizirati. Več bo možnosti za gospodarske in družbene dejavnosti, predvidevamo tudi širši razvoj mesta.

Župan je povedal, da je prostorski plan napisan kot strategija prostorskega razvoja, kar jim bo olajšalo delo v prihodnje, ko takšno delo zahteva tudi država. "Izredno sem zadovoljen, da so vse naše sugestije na vladi upoštevali. Trdim, da skoraj nikjer niso bili tako uspešni pri pripravi prostorskih planov, kot ravno pri nas. Plan daje dobro možnost za razvoj gospodarstva in gradnjo stanovanj," je povedal Igor Draksler in se posebej zahvalil za pomoč poslancu mag. Blažu Kavčiču. "Skupaj sva napela sile," je kompliment vrnil opozicijski svetnik in povedal, da je bil sklep vlade najprej negativen. "Bil sem pred dilemo, ali naj zastavim svoj vpliv za plan, kjer bi občina lahko bila ob ves prostorski razvoj, ali pa prisluhnem občanom. Razvoj mesta z občani je seveda pomembnejši. Žal plan sprejemamo prepozno," je razložil Kavčič.

Nekaj vsebinskih pripomb so imeli tudi drugi svetniki, največ o tem, zakaj za isto obvoznico enkrat vzhodna, drugič južna (poljanska) obvoznica, zakaj ni začrtane selške obvoznice, zemljišč za podjetništvo naj bi bilo premalo, premalo naj bi se upoštevale posamezne študije. Nekateri so povedali, da bodo glasovali za plan, čeprav je izdelek konfuzen in zaradi nedoraslih študij škodi razvoju prostora. Slišalo se je tudi o tem, koliko bodo prizadeti vaščani Trate in ali s tem planom rešujejo problem Unitecha. Župan Igor Draksler na vprašanja na seji ni odgovarjal (več o tem v Ločanki), svetniki pa so nato soglasno sprejeli odlok. **Boštjan Bogataj**

Sedem stoletij Bohinjske Bele

Marjetin sejem letos v znamenju 750-letnice kraja. Nova turistična zgibanka o Bohinjski Beli.

Bohinjska Bela - Pisni viri briksenške škofije omenjajo vas Bohinjska Bela že pred sedmimi stoletji in pol. Cerkev sv. Marjete, farne zavetnice, je iz 16. stoletja, fara pa je nastala v 18. stoletju. Stoletje pozneje je imel kraj več kot 700 prebivalcev, danes jih ima še 650 in okrog dve stotniji hiš. Julija Belani že po tradiciji pripravijo Marjetin sejem, tokrat je bil v znamenju častitljive obletnice kraja.

Minulo soboto so v prostorih Kulturnega doma odprli ribiško razstavo Kluba blanskih ribičev in razstavo ročnih del Društva deklet in žena na vasi, v nedeljo je bila v farni cerkvi slovesna maša, popoldne pa so se vaščani zbrali na osrednji proslavi ob 750-letnici vasi, ki sta jo pripravila Turistično društvo Bohinjska Bela in tamkajšnje kulturno društvo, ki ga vodi **Matija Kunstelj**. V njem so nastopili otroci belanske osnovne šole in vrtca, Gorjanski fantje, domači glasbeniki, igralska skupina viteza Gašperja Lambergarja in Gledališče Belansko pa sta po zapisih domačega kronista **Janeza Zupana** uprizorili igro Bohinjska Bela skozi čas. Praznovanje se je končalo z Večerom na vasi, ki je pod Iglico privabilo ljubitelje ljudskih in zabavnih pesmi. Predsednica TD Bohinjska Bela **Francka Gregorc** je povedala, da ima Marjetin sejem že dolgo tradicijo, znova so ga oživili pred sedmimi leti, pobudo je dalo prav omenjeno društvo, pri pripravi sejma sodelujejo tudi druga društva, krajevna skupnost pa vsako leto prispeva nekaj denarja.

Prireditveni prostor pred kulturnim domom je bil skoraj premajhen za vse, ki so se udeležili slovesnosti ob 750-letnici Bohinjske Bele.

Ob praznovanju pomembne obletnice vasi je izšla zgibanka o Bohinjski Beli, ki je namenjena domačim in tujim gostom. Slovesnosti se je udeležil tudi blejski župan **Jože Antonič**, Belanom je čestital za jubilej, ki je po njegovih besedah dokaz, da ljudje v tem lepem kraju že dolgo vztrajajo. Na slabem ducatu domačij se še ukvarjajo s kmetijstvom, predsednik KS Bohinjska Bela **Anton Kristan** pa je povedal, da kraj potrebuje zemljišča za stanovanjsko gradnjo, predvsem za mlade družine, saj bodo le tako ostale doma. Iz občinskega proračuna so za delovanje KS in drugih društev letos dobili šeststo tisoč tolarjev, 1,5 milijona tolarjev pa je občina namenila za obnovo strehe na kulturnem domu. "V prihodnje bomo morali obnoviti tudi vodovod v spodnji in zgornji vasi, slednje je predvideno v letih 2006/2007, šolsko kotlovnico in kuhinjo, po ureditvi kličeta tudi okolica šole in vaško jedro, urediti pa bomo morali še cesto od Kupljenika do Pokljuke in omogočiti dostop v Zgornje Slamnike in v novo naselje na Obrnah," je dejal Kristan.

Renata Škrjanc

Odmev na najdbo gobarja

Kranj - V številki 57 Gorenjskega glasa smo 20. julija 2004 objavili na strani 5 sliko nenavadne gobe, ki jo je našel prebivalec iz Britofa. Po njegovi razlagi smo zapisali, da gre za belo gomoljiko. Na zapis se je odzval Božo Malovrh iz Gobarskega društva Kranj. Sporočil je, da je isti gobar prinesel svojo najdbo na družabno srečanje gobarjev že 10. julija. Razložili so mu, da ne gre za pravo **belo gomoljiko** (Tuber magnatum), temveč za **zgodnjo prstenico** (Choiromyces venosus). Prvo je mogoče najti predvsem v Istri pod zemljo, odrasli primerki druge pa so na površini zemlje. Gomolji zgodnje prstenice so zakopani le največ do polovice v tla. Mladi so skoraj brez vonja, jeseni pa dozorijo in oddajajo močan in neprijeten vonj. Na Gorenjskem rastejo gomolji od junija do novembra. Goba je žitna le, če je kuhana, pražena ali pečena, surova pa deluje odvajalno. Ta goba raste tudi v Istri skupaj z belimi gomoljikami, zato jo lahko nepoučen gobar zamenja s tartufom (Istrani pravijo zgodnji prstenici tudi svinjski tartuf). Nabiralce, ki bi radi spoznali čim več gob, je Božo Malovrh povabil, naj se udeležijo sestankov članov GD Kranj. Od 16. avgusta 2004 dalje jih bodo imeli vsak ponedeljek ob 19. uri v pisarni društva (Cesta Staneta Žagarja 27, Kranj), kjer si bodo ogledali tudi primerke najdenih gob. **S. S.**

Prepričevanje o koristnosti umetnega jezera

Bled - Kljub poletju in času dopustov intenzivnost razprav o obnovi in dograditvi hidroelektrarne Moste ne pojenja. Savske elektrarne nadaljujejo predstavitve projekta Modro sožitje, minuli četrtek so ga predstavili krajanom krajevne skupnosti Bled.

Predstavniki Savskih elektrarn in projektantov so na predstavitvi, ki se je je udeležilo okrog petdeset krajanov, pojasnili razloge za sanacijo in dograditev HE Moste ter govorili o pridobitvah, ki naj bi jih omenjeni projekt prinesel Bledu in okolici. Odgovarjali so tudi na pisna vprašanja, krajanom pa, kar je pokazalo tudi glasno negodovanje v dvorani blejskega Hotela Astoria, dali premalo možnosti za izražanje mnenj in komentarjev. Krajane je med drugim zanimalo, kaj bodo storili z velikimi količinami strupenih usedlin v akumulaciji in z njihovo sanacijo v primeru velikih voda. Izvedeli so, da je ena od možnih rešitev njihovo odlaganje na območju hotela za pse pod Blejsko Dobravo. Od predstavnikov Savskih elektrarn so želeli tudi pojasnilo, ali je predlagani projekt res edina možna rešitev in zakaj niso predstavili še drugih, izpostavili pa so tudi problem zanemarjenosti Berja in spodjedanja brežine.

V soteski Save Dolinke pri Zasipu nameravajo Savske elektrarne zgraditi 39 hektarov veliko izravnalno jezero, ki bi služilo doinstalaciji hidroelektrarne Moste, z njim pa bi potopili del mokrišč oziroma povirij Berje in Piškovica. Savske elektrarne so tudi tokrat prepričevale krajane o smotrnosti gradnje jezera in priložnostih, ki jih slednji prinaša blejskemu turizmu.

Predstavitve se je udeležil tudi poslanec v Državnem zboru **Dušan Vučko**, ki je znova opozoril na dejstvo, da je Občina Bled na nezakonit in protiustaven način spremenila odlok iz leta 1998. Odborniki za referendumsko pobudo so v prvem tednu zbrali 472 podpisov, za razpis referenduma jih potrebujejo 465, kljub temu bodo podpise še naprej zbirali do 20. avgusta.

Blejski župan **Jože Antonič** pa ostaja neomajen pri svoji odločitvi. Pred dnevi je povedal, da ne namerava sklicati seje občinskega sveta, razen v primeru, če bo to zahtevala potrebna večina svetnikov, in da vztraja pri referendumu, ki bo 3. oktobra, skupaj z državnozborskimi volitvami, moti pa ga, da se je v reševanje projekta sanacije HE Moste vključila tudi politika.

Renata Škrjanc

Vode dovolj, konec suhih pip

Zatrata - Za devetnajst stanovanjskih hiš in vsaj toliko družin v naseljih Krnice in Poljšica-Zatrata je konec težav s preskrbo s pitno vodo. Minulo sredo so namreč dobili nov povezovalni vodovod, ki so ga odprli blejski župan Jože Antonič, direktor Infrastrukture Bled Miro Ulčar in predsednik sveta krajevne skupnosti Gorje Peter Torkar, gorjanski gasilci pa so pri hidrantu na Zatrati prikazali gasilsko vajo.

"Veseli smo, da je Občina Bled poskrbela tudi za omenjena naselja in tamkajšnje stanovalce ter jim zagotovila nemoteno preskrbo s pitno vodo, saj so bili doslej pogosto brez nje," je ob odprtju dejal Torkar. Zmogljivost dosedanjega vodovoda je bila premajhna in cevi preozke, zato so bili višje ležeči predeli naselij Krnice in Poljšica-Zatrata pogosto brez pitne vode.

Infrastruktura Bled je spomladi začela graditi nov povezovalni vodovod, ki je razbremenil obstoječega in omogoča pretok večjih količin vode, dela pa so končali konec junija. Vodovod je speljan od državne ceste Gorje-Pokljuka prek polja v Krnici, mimo naselja Postojna v vasi Krnica do Zaboršta, kjer je priključen na obstoječi vodovod, ki poteka iz naselja Zabrezno. "Poleg vodovoda Zaboršt-Zatrata so obnovili tudi vodovod proti lovskim blokom v zgornjem

Ob odprtju povezovalnega vodovoda so gorjanski gasilci prikazali gasilsko vajo.

naselju Krnice, ki je bil premalo zmogljiv, poskrbeli pa so tudi za nove hidrante. Na obnovljeni vodovod je priključenih devetnajst hiš," je povedal Torkar. Gradnja vodovoda je stala 14 milijonov tolarjev, ki jih je iz občinskega proračuna prispevala blejska občina. Težave pri preskrbi s pitno vodo imajo tudi v Zgornjih Lazah in na Viševnici, vendar stanje po Torkarjevem mnenju ni tako kritično, kot je bilo v naseljih Krnice in Poljšica.

Renata Škrjanc, foto: Gorazd Kavčič

Sodelovanje pri okoljevarstvenih projektih

Mengeš - V občini Mengeš so svetniki soglašali z osnutkom pisma o nameri, ki ga je pripravil župan **Tomaž Štebe** in ki predvideva sodelovanje pri vseh okoljevarstvenih projektih ter na področju preskrbe z vodo z okoliškimi občinami. Osnutek bodo zdaj poskušali uskladiti z občinami Cerklje, Vodice, Kamnik, Domžale, Trzin in Komenda, v katerih bodo imeli zadnjo besedo prav tako občinski svetniki.

Pismo o nameri predvideva sodelovanje omenjenih občin pri urejanju porečja Pšate. Vse odpadne vode iz tega porečja naj bi prek skupnega kolektorja speljali v centralno čistilno napravo v Študi. Poleg tega župan pričakuje sodelovanje še na področju ravnanja z odpadki, varovanja okolja in preskrbe z vodo. "Z županoma Kamnika in Komende smo se dogovorili tudi glede povezovanja kamniškega in krvavškega vodovodnega sistema, ki mu ne nasprotujeta," je zagotovil Tomaž Štebe. To pomeni, je pojasnil, da bi se zdaj lahko začeli pogovarjati tudi o skupni obnovi krvavškega vodovodnega sistema. **M. R.**

Mladi umetniki pod Vitrancem

Letos od 22. julija do 8. avgusta v Kranjski Gori najdaljše mednarodno druženje umetnikov različnih zvrsti, od glasbenikov, likovnikov, plesalcev do ustvarjalcev v žonglersko-čarovniški delavnici.

Dopoldanske likovne delavnice, ki jih vodi Tadeja Dolenc. Foto: Mladi umetniki pod Vitrancem

V pogovoru sta belgijska umetnika, plesalka **Lies Mahy** in kipar **Nikolas Baeyens** oba poudarila svobodo pri ustvarjanju, ki jo daje srečanje pod Vitrancem, v primerjavi s študijskimi programi na akademijah. Lies si obeta nove izkušnje pri delu z drugimi umetniki, predvsem glasbeniki. Nikolas, ki je že bil v Kranjski Gori pred dvema letoma, pa se spominja ugodnega vzdušja, ki je pripomoglo, da je lahko izhajal iz sebe.

Kranjska Gora - Šesto leto zapored so 22. julija začeli v Kranjsko Goro prihajati mladi umetniki na ustvarjalno druženje pod Vitrancem. Letos jih pričakujejo iz Južne Koreje, Argentine, Francije, Belgije, Italije, Makedonije in Slovenije. Pisana družba bo z javnimi vajami, glasbenimi in likovnimi delavnicami, mojstrskimi tečaji, nastopi, koncerti, predstavami, video projekcijami, likovno razstavo in okroglo mizo poživila turistično življenje v Zgornjesavski dolini.

Osnovni namen projekta, ki poteka v organizaciji Zavoda Gallus J. Carniolus iz Ljubljane ter v sodelovanju s kranjskogorsko občino in Lokalno turistično organizacijo, je strokovno vodeno - mentorji so svetovno uveljavljeni - druženje izbranih slovenskih in tujih umetnikov in bi ga lahko poimenovali inkubator bodočih zvezd v svetu umetnosti, še posebej glasbene. Po programu so dopoldnevi in popoldnevi z opoldanskim odmorom namenjeni ustvarjanju v delavnicah na trgu pred cerkvijo v Kranjski Gori, večeri pa glasbenim dogodkom, največkrat v cerkvi, pa tudi v Ljudskem domu in prav tako na trgu pred cerkvijo. **Mendi Kokot**

Gorski motivi Pod kostanji

Šenčur - V piceriji Pod kostanji v Šenčurju čez poletje fotografije razstavlja ljubiteljski fotograf in gorski vodnik **Drago Metljak.** Predstavlja se z 32 fotografijami, ki jih je večinoma posnel v slovenskih Alpah in Dolomitih v Italiji. Kot je povedal, na gorske ture nikoli ne gre brez fotoaparata, saj ga prav motivi visokogorske narave in skalnatega sveta najbolj privlačijo. Predvsem išče skrite momente, ki jih povprečen obiskovalec gora niti ne opazi. Organizator razstav Janko Kunej je dodal, da je to tretja razstava v lokalu, da k predstavitvi skuša privabiti tako že uveljavljene umetnike kot ljubiteljske ustvarjalce, ki pri svojem delu potrebujejo začetne spodbude. Doslej so bila tako že na ogled dela akademskih slikarjev Klavdija Tutte in Klementine Golije ter Marijana Tršarja.

I. K., foto: Gorazd Kavčič

Mozart, Tartini, Grieg, Dvořak ...

Bohinj - V okviru Glasbenega poletja v Bohinju bosta v četrtek, 29. julija, ob 20.30 v cerkvi svetega Martina v Srednji vasi v Bohinju nastopili violinistka Elisabeth Kropfitsch in pianistka Barbara Moser.

Violinistka **Elisabeth Kropfitsch** že vrsto let nastopa kot solistka in članica svetovno znanega klavirskega tria Jess z Dunaja. Koncertna pot jo je vodila na najbolj znane svetovne koncertne odre na Dunaju, Berlinu, Hambrugu in v New Yorku, posnela je številne zgoščenke za znane glasbene hiše in je solistka Avstrijskega ženskega komornega orkestra. Deluje tudi na pedagoškem področju, je docentka za violinsko igro na dunajski Visoki šoli za glasbo ter profesorica violine na konservatoriju J. Haydn v Eisenstadtu. Tudi pianistka **Barbara Moser** nastopa s priznanimi evropskimi simfoničnimi in komornimi orkestri kot so Academy of St. Martin in the Fields, Praški simfoniki, Španski nacionalni orkester, Mozarteum orchester Salzburg, Staatskapelle Weimar ... Vodi številne mojstrske tečaje in poučuje na Univerzi na Dunaju.

V prvem delu koncerta bomo slišali sonati G. Tartinija in W. A. Mozarta, v drugem delu se bosta samostojno predstavili z balado za violino E. Ysayeja in liričnimi skladbami za klavir E. Griega, zaključili pa bosta s Sonatino za violino in klavir v B-duru, op. 100 A. Dvořaka. **I. K.**

Savčani v Bolgarijo

Kranj - Člani Folklorne skupine Sava iz Kranja v sredo za teden dni potujejo na že 13. mednarodni folklorni festival v Varno v Bolgarijo. Na festival, ki deluje v okviru svetovne zveze folklornih festivalov (CIOFF), na katerem se bo predstavilo enajst folklornih skupin iz različnih držav sveta, se odpravlja 40 članov savske folklore od plesalcev do godcev in tamburašev. Po zaključku v Bolgariji se bodo s celovečernim nastopom ustavili še v Zrenjaninu v Vojvodini, kamor jih je povabilo tamkajšnje društvo slovenskih izseljencev. **I. K.**

Cvetje v jeseni z veliko petja

Studenec pri Domžalah - Z domačo gledališko predstavo Cvetje v jeseni je Kulturni poletni festival Studenec dosegel vrhunec, hkrati pa se je prevesil v svojo drugo polovico. Doslej so se na festivalu zgodili že štirje koncerti, dve gledališki predstavi, folklorni festival, po 11 ponovitvah Cvetja v jeseni pa bo festival zaprl vrata z razstavo na prostem slikarja in kiparja Staneta Jarma.

Tavčarjeva povest Cvetje v jeseni je slovenskemu občinstvu dobro znana predvsem zaradi TV-nadaljevanke, v kateri sta glavni vlogi odigrala Milena Zupančič kot Presečnikova Meta in Polde Bibič kot advokat Janez. Veliko Slovencev si je to delo tudi ogledalo na odrih v domačih krajih, saj skoraj ni gledališke skupine, ki tega dela (še) ne bi uprizorila, vsaka po svoje. Tudi tokratna predstava ima svoje posebnosti. Jezik v predstavi je pravilna slovenščina in ne poljansko narečje, veliko je petja in glasbe, režiser Alojz Stražar je namreč igro želel obogatiti z originalnimi in prirejenimi slovenskimi narodnimi napevi, kar se konec koncev tudi lepo ujema s predstavo. Igralska zasedba in sploh celoten projekt je bil v rokah izkušenih ustvarjalcev, tako profesionalcev kot ljubiteljev. Glavni vlogi sta odigrala izkušena amaterska igralca Jure Sešek kot advokat Janez in Monika Jeretina kot krhka in zelo občutljiva Presečnikova Meta. Igralcem, ki v tej predstavi nastopajo prvič, se to tudi pozna. Verjetno to še najbolj velja za kajžarico Luco. Nekoliko nepreprečljivo so izpeljane tudi konfliktne situacije, v katerih so udeleženi Lucin mož in vaščani. Zelo prepričljivo pa je vlogo hlapca Daniela odigral Franc Pestotnik. Še bolj prepričljivo je "izpeljana" vseobsegajoča scena, prava mojstrovina Jožeta Napotnika. Človeka naravnost šokira bogastvo prizorišč na enem samem odru in škoda je, da je to tako minljiv izdelek.

Monika Jeretina in Jure Sešek v glavnih vlogah Mete in advokata.

Tomaž Štefe

Iz galerije Prešernovih nagrajencev za likovno umetnost

PETER ČERNE *(1931)*

Črna, rdeča in zlata barva, izražajo minevanje, napetost in moč. Visoka, sloka vertikala pa je ujeta v idejo o fizični pokončnosti človeka - bojevnika. Zlat oklep simbolizira občutek varnosti in zatočišča. Peter Černe je mojster v poigravanju z različnimi amorfnimi oblikami, z ekspresivnim poigravanjem med višino in širino, ki postajajo človeške lastnosti. Navidez abstraktna podoba po obliki nudi pogledu najbolj zanimivo pojavnost tradicionalnega bojevnika. Vzvišenost, pokončnost in umirjenost, ki črpajo iz stare in primitivne skulpture.

Rodil se je v Ljubljani. Na ALU v Ljubljani je študiral kiparstvo pri profesorjih Zdenku in Borisu Kalinu. Diplomiral je leta 1955. Študij je nadaljeval na specialki za kiparstvo pri profesorju Borisu Kalinu in ga zaključil leta 1957.

Nagrado Prešernovega sklada je prejel leta 1969 za kiparska dela, razstavljena v Škofji Loki leta 1968.

P. H. F.

Bojevnik, 1968, pozlačen les, 73 x 28 x 19 cm, lastnik Gorenjski muzej Kranj.

Galerija Prešernovih nagrajencev
Glavni trg 18, Kranj

Razstave: **ZVEST APOLLONIO**, razstava bo odprta do sobote, 31. julija med tednom med 11. in 19. uro, v sobotah med 10. in 13 uro.

Piše Eva Senčar

Za 'knjigobrbce'

Odprto pismo literarnih ustvarjalcev in ustvarjalk ministrici za kulturo, vladi in parlamentu ter slovenski javnosti

Polemiki, ki se je pred dnevi razvila med literarnimi ustvarjalci, avtorji in založniki ter Ministrstvom za kulturo, kar ni videti konca. Takole je bilo: trinajst podpisnikov je javnost seznanilo z nepravilnostmi pri razdeljevanju javnih sredstev za literaturo. Med to prvo podpisniško trinajsterico so sodobni literati - pesniki, pisatelji, esejisti, pa tudi prevajalci in filozofi ter znanstveniki, nadalje pa so in še podpisujejo pismo mnogi, katerih mnenje v javnosti nekaj velja. Ministrici Rihterjevi očitajo, da se je razdeljevanje javnega denarja na področju založništva sprevrglo v "oblastniško diktaturo in ekonomsko cenzuro; kar pomeni neutemeljena represija do enih in klientelizem in nepotizem do drugih. Točneje, komisija, ki sredstva razdeljuje, to naredi za več sto prijaviteljev v najkrajšem času, poleg tega pa njeni člani delujejo na področjih, ki so ineteresno vezana na stvarj, o katerih odločajo; pravilnik zapoveduje, da je član komisije lahko razrešen kot član, če kandidira za javna sredstva. Dejstva so torej, da je član komisije Tomo Virk član uredništva Beletrine pri Študentski založbi in revije Literatura - Beletrina je od skupnega zneska 570 milijonov, namenjenega za založništvo, prejela 55 milijonov, Literatura 35; Mladen Dolar je tudi sodelavec Društva za teoretsko psihoanalizo in član uredništva revije Problemi - prvo je dobitnik 20 milijonov. Tu naj sicer ne bi šlo za prevelike zneske, pač pa za porušena razmerja v odnosu do drugih prijaviteljev, je še napisano v pismu. Kršena naj bi bila tudi pravila pri delovnih štipendijah - razdeljene so bile večinoma avtorjem in urednikom Študentske založbe, in pri subvencijah za prevode.

Ministrstvo je javno zavrnilo očitke o favoriziranju le enega kroga ustvarjalcev; "interesne skupine na področju umetnosti naj med sabo ne obračunavajo preko ministrstva", pravijo. Utemeljujejo z nezanemarljivimi sredstvi, ki jih bodo za svoje programe letos prejeli tudi nakateri podpisniki. In še, delovne štipendije naj bi šest avtorjev Študentske založbe prejelo, ker pretežno objavljajo izvirno slovensko literaturo. In prav toliko njihovih naj bi jih bilo tudi zavrnjenih.

Podpisniki, ki se jim je v ogorčenju zapisalo nekaj 'apokaliptičnih' stavkov, so prepričani, da je nedemokracija tudi na tem področju pot do uničenja slovenske literarne ustvarjalnosti, celo nevarnost za družbo. In vendar resnično dobrih ustvarjalcev in nastajanja izvrstnih umetniških stvaritev niti totalitarni režimi niso zatrli. V človeku vedno tli uporniški duh, ki sproži mnoge izvirne zamisli in najde pot k njihovemu udejanjenju. A po vsem tem utemeljeno sklepamo, da je nezadovoljstvo z delom ministrstva bolj kot ne vsesplošno. Je pa zgovorno še eno dejstvo: v desetih letih so se proračunska sredstva, namenjena za kulturo, zmanjšala za polovico, medtem ko so stroški poslovanja ministrstva narasli za več kot desetkrat.

Prazniki in godovi

Bask je ustanovil jezuite

Ignacij Lojolski je ustanovil Družbo Jezusovo ali jezuitski red. Za ustanovni dan velja 27. september 1540.

Včeraj, 26. julija, je bil med ljudmi zelo priljubljen praznik sv. **Joahima in Ane**, staršev Marije, Jezusove matere. Marija se jima je rodila šele na stara leta. Po nekaterih spisih naj bi bila Ana trikrat poročena, hčerko Marijo pa naj bi spočela le s poljubom moža Joahima. Včasih je 26. julija praznovala le Ana, njen mož Joahim pa 16. avgusta. Ani je na Slovenskem posvečenih nad 70 cerkva, mnoge med njimi pa so božjepotne. Ime Ana je pri nas zelo razširjeno. Poleg **Ane imamo še druge oblike kot Anči, Ančica, Ančika, Ančka, Ani, Anica, Anika, Anita, Anja, Ankica, Anuša, Anuška, Anamarija, Nuša, Nuška, Nana, Nančka, Nanica, Nanika in Niča.**

Danes, 27. julija, je praznik **Gorazda, Klimenta** in drugih učencev sv. Cirila in Metoda ter mučenke **Božene (Natalije).** Gorazd naj bi bil slovanskega rodu in ga je Metod izbral za svojega naslednika, kaj dosti več pa o njem ni znano. O Klimentu Ohridskem, rojenem med letoma 830 in 840, pa je več podatkov. Deloval je v Makedoniji in v Ohridu sezidal samostan, cerkev in šolo.

Jutri, 28. julija, bodo praznovali papež **Viktor I. (Zmago),** škof **Samson (Samo)** in mučenec **Nazarij Milanski.** V četrtek, 29. julija, se bo katoliška Cerkev spominjala mučenke **Blaženke (Beatrike)**, kralja **Olafa, Lazarja** iz Betanije in **Marte iz Betanije**, žene, ki je živela v kraju nad Jeruzalemom skupaj s sestro Marijo in bratom Lazarjem, ki ga je Jezus obudil od mrtvih. Marta je stregla Jezusu, ko jih je obiskoval, in varovala Lazarja, ker so ga Judje hoteli ubiti zaradi pričanja o Jezusovem čudežu.

V petek, 30. julija, bo praznik škofa in cerkvenega učitelja **Petra Krizologa,** kneginje **Ingeborge** in škofa **Justina de Jacobisa.**

V soboto, 31. julija, bo praznik mučenca **Fabija** in mučenke **Helene Švedske** ter duhovnika **Ignacija Lojolskega**, ki je ustanovil Družno Jezusovo oziroma red jezuitov. Ignacij, rojen leta 1491 na gradu Lojola v Baskiji v Španiji, je bil najprej pogumen vojak. Nato je zapustil vojaški poklic in študiral za duhovnika. 15. avgusta 1534 je naredil s somišljeniki na Montmartru zaobljube, mašniško posvečenje pa je prejel leta 1538 v Rimu. Naredil je načrt za Družbo Jezusovo. Njena pravila je potrdil papež Pavel III. 27. septembra 1540. Ta datum je "rojstni dan" jezuitskega reda, ki je se je širil in sodeloval pri prenovi Katoliške cerkve. Na Slovensko so prišli jezuiti leta 1597 in v Ljubljani ustanovili prvo visoko šolo na naših tleh.

V nedeljo, 1. avgusta, bo praznik škofa in cerkvenega učitelja **Alfonza Marije Ligvorija** ter mučencev bratov **Makabejcev** in mučenke **Nade.** V ponedeljek, 2. avgusta, bo praznik škofa **Evzebija iz Vercellija.**

Jože Košnjek

Praznik cerkve v Mošnjah

V župniji Mošnje so počastili 850-letnico omembe cerkve in blagoslovili muzej, Krištofovo fresko in zvonik.

Mošnje - V župniji Mošnje, ki jo vodi župnik frančiškanski **pater Darko Žnidaršič** z Brezij, je bilo v nedeljo praznično. Praznovanju se je pridružil tudi upokojeni ljubljanski škof **Jože Kvas**, ki je blagoslovil krajevni muzej v cerkveni hiši pri cerkvi, obnovljeni zvonik in veliko fresko sv. Krištofa na zunanji steni zvonika.

Nedeljska slovesnost v Mošnjah.

Cerkev in fara v Mošnjah imata bogato zgodovino, ki so jo opisali v zborniku. Izdali sta ga Krajevna skupnost Mošnje in župnija Mošnje. Sedanja cerkev sv. Andreja je bila prvič omenjena leta 1154, kar pa ne pomeni, da ni bila zgrajena že prej. Bila je romanska bazilika, ki v času svojega nastanka ni bila obokana. Fara pa je bila ustanovljena leta 1156, ko je oglejski patriarh Peregrin I. daroval cerkev treviškemu škofu Urhu Trevnu v zameno za Preddvor. Tedaj je bila v Mošnjah ustanovljena župnija z dohodki. Cerkev je precej velika. Dolga je 20 metrov, široka 12,7 metra in visoka 7,2 metra. Zvonik je visok 37 metrov. Freska sv. Krištofa je bila verjetno narejena v 15. stoletju. Ker je bila poškodovana, so se leta 2002 akademski slikar restavrator Darko Tratar iz Ljubljane in pomočniki Maja in Špela Tratar ter Robert Matkovič lotili obnove in jo lani tudi končali. Na obnovo čakajo še nekatere freske.

Jože Košnjek

Krištof, zavetnik voznikov

Združenje šoferjev in avtomehanikov Kranj je tudi letos z vozili, sprevodom in mašo praznovalo Krištofovo nedeljo.

Kranj - Letos so Krištofovo nedeljo v Kranju praznovali že četrtič zapored. Po maši, ki jo je daroval kranjski župnik in dekan, prelat Stanislav Zidar, prepeval pa mladinski zbor Škrjančki pod vodstvom Angele Tomanič, je bil blagoslov vseh vrst vozil, ki so tokrat izjemoma smela v mesto. Kranjsko praznovanje Krištofove nedelje sta organizirala kranjska župnija sv. Kancijana in Združenje šoferjev in avtomehanikov Kranj.

Sveti Krištof je imel god v nedeljo, 25. julija. O njegovi veliki priljubljenosti med Slovenci pričajo številne podobe v nadnaravni velikosti na stenah cerkva in tudi na skalah ob rekah. Rodil se je v Palestini in pri krščanskem krstu so mu dali ime Krištof, Christophoros (Kristonosec). Na otoku Samosu je umrl mučeniške smrti. O Krištofu so krožile številne legende. Postal je zavetnik zoper naglo in nepredvideno smrt. Po postavi naj bi bil orjak, zato se je preživljal z nošnjo potnikov prek rek. Nekoč ga je za nošnjo prosilo neko dete. Naložil ga je na rame, vendar je postajalo vedno težje. Na drugi strani vode mu je dete povedalo, da je ustvarilo svet. Krištofa zato pogosto upodabljajo z detetom, ki ima v rokah zemeljsko kroglo. Zaradi tega je postal Krištof zavetnik čolnarjev, splavarjev, nosačev, voznikov, romarjev in drugih popotnikov, zadnje čase pa tudi avtomobilistov. Marsikateri voznik ima v avtomobilu Krištofovo podobo. Niko Kuret pa je v Prazničnem letu Slovencev tudi zapisal, da so se v srednjem veku zelo širile bratovščine sv. Krištofa zoper pijančevanje in preklinjanje.

Krištofova nedelja v Kranju. Foto: Gorazd Kavčič

Jože Košnjek

Nad štiristo maturantov

Ljubljana - Tiskovni urad Slovenske škofovske konference je posredoval rezultate mature na štirih katoliških gimnazijah: na Škofijski klasični gimnaziji v **Šentvidu,** na Škofijski gimnaziji Antona Martina Slomška v **Mariboru,** na Škofijski gimnaziji v **Vipavi** in na gimnaziji v **Želimljah pri Škofljici.** Od skupno 403 maturantk in maturantov (179 v Šentvidu, 111 v Mariboru, 58 v Vipavi in 55 v Želimljah) je bil uspešen 401 ali 99,5 odstotka. V Vipavi in v Želimljah so bili uspešni vsi. Zlatih maturantov je bilo skupno 31, od teh 22 v Šentvidu, povprečno število doseženih točk pa je bilo 21,61 (največ v Šentvidu 23,44).

J. K.

Zahvala Alojziju Oražmu

Gorenja vas - Natančno 17. avgusta 1976 je službo pastirja župnije Trata-Gorenja vas nastopil Alojzij Oražem. Danes 72-letni duhovnik je doma iz Sodražice na Dolenjskem, kot novomašnik je služboval na Ježici pri Ljubljani, nato je bil kaplan v Šentjerneju, kasneje pa še župnik v Šentjanžu na Dolenjskem. Po 26-letnem službovanju v župniji Trata-Gorenja vas gre zdaj za župnika v Trboje.

Po pripovedovanju faranov je na Trati in v Gorenji vasi ob njegovem prihodu zavel nov veter. Takoj je začel priprave na gradnjo novega župnijskega doma, ki ga je leta 1981 slovesno odprl takratni ljubljanski nadškof dr. Alojzij Šuštar. Kasneje so se začele obnove cerkve, vrhunec je bil pred dvema letoma. Alojzij Oražem je poskrbel tudi za obnovo podružničnih cerkva sv. Urbana na Gorenji Dobravi, sv. Lovrenca na Hotavljah in sv. Jedrti v Čabračah.

Na pastoralnem področju so največji mejniki župnije Trata-Gorenja vas v času sedanjega župnika novomašna daritev Simona Fortune (leta 1977), župnijski misijon leta 1981, dve leti kasneje je župnik obhajal srebrno mašo, leta 1988 pa je potekalo praznovanje ob dvestoletnici župnije. Vso dobo je mlade starše mesečno spremljal na srečanjih za pripravo na prejem zakramenta svetega krsta, se prilagajal šolskim oblastem in vsako leto vzgajal pri verouku tristo otrok, vsako leto je poročil številne mlade pare, poseben posluh je imel za cerkveno petje. Farani so se v nedeljo ob slovesu zahvalili za vse, ob zahvali župniku pa niso pozabili na njegovo desno roko, gospodinjo Mimi.

Boštjan Bogataj

Marijan F. Kranjc, generalmajor v pokoju VI. del

Brata Žemva generala avstro-ogrske vojske

Po povratku iz vojske se je poročil in si zgradil hišo na Rečici, kjer se mu je 18. 7. 1936 rodil sin Peter. Sin je služil v JLA 1957 v Kolašinu, v Črni gori.

Tudi Peter je 1966 dobil sina Petra, ta pa pred nekaj meseci sina Roka. So edini neposredni moški potomci "generalske" veje Žemvovih. S potomci generala Blaža Žemve na Koroškem niso imeli nobenih stikov. Obdržali pa so nekdanje domače ime s Krnice - "Pri Figovcu", "Figovčevi".

Ana se je pozneje poročila s Simonom Pristovom iz Podnarta, s katerim je imela tri hčerke - Katarino, Ivano in Jero, ter sina Matevža. Tudi vsi Pristovi iz Krnice 79 so neposredni sorodniki obeh generalov.

Ana Žemva in njen mož, Simon Pristov, 1941.

Katarina, poročena Mulej, ima štiri otroke (Franc, Janez, Katarina in Minka). Ivana, poročena Šimnic, ima šest otrok (Tončka, Ivanka, Minka, Jožica, Matevž in Franc). Jera se je najprej poročila v partizanih, po vrnitvi iz nemškega taborišča pa se je ponovno poročila s Poljancem, vendar otrok ni imela. Najmlajši Matevž, tudi partizanski častnik, je imel štiri otroke (Jožica, poročena Pintar, Katarina, poročena Poljanec, Antonija, poročena Jakopič in Janja). Ko so 1990 zapuščali hišo na Krnici štev. 79, je prav Matevževa hčerka Katarina vzela s seboj obe fotografiji generalov Janeza in Blaža in ju shranila v družinskem albumu. Vsi našteti otroci Ane Žemva, poročene Pristov, ki je umrla leta 1957 na Krnici, so seveda tudi (genetsko) sorodniki obeh generalov Žemva, Janeza in Blaža. Tega doslej niso vedeli z gotovostjo, le slutili so. Ko sem jim pokazal in predal rodovnik obeh vej rodovine Žemva, so bili seveda nadvse veseli in ponosni na svoja dva generalska sorodnika.

Peter Žemva, vojak JLA, Kolašin, 1957.

"Figovčevi" otroci Ane Žemva Pristov med Krničani, 1930. Stoji, četrti z leve - Janez Žemva, brat; sedijo, z leve, prva - Katarina, tretja - Ivana, šesti - Simon Pristov, pred njim sin Matevž, sedma - Ana Žemva poročena Pristov, ob njej hčerka Jera; sedijo na travi, tretji z leve - Janez Žemva.

(se nadaljuje)

Raj za prosti čas

Bohinj postane ob sončnih dneh prestolnica rekreativnosti in uživanja miru. Zadovolji številne želje tako slovenskega kot tujega obiskovalca.

Eden lepših razgledov na Gorenjskem.

Bohinj - Bohinj ponuja številne možnosti planincem, rekreativcem, športnikom in mnogim drugim ljubiteljem zdrave, neokrnjene narave. Sprehodi po Bohinju so polni kulturnih utrinkov. Obiščemo lahko muzeje, si ogledamo spomenike, raziščemo stare domačije, planšarije, cerkvice.

Bohinj je znan po svoji zimski sezoni, ko smučarske spretnosti in znanje preizkušamo na bližnjem smučišču **Vogel**. Poleti pa se lahko z gondolo odpeljemo do zgornje postaje in potem nadaljujemo pot peš. V bližini domačije pri Ukcu, ki je od Bohinjskega jezera oddaljena le nekaj minut hoje, privre na dan **slap Savica**. Bohinja gotovo ni treba predstavljati kot izhodišča za planinske ture, saj samo do **Triglava** vodijo trije dostopi: Dolina sedmerih jezer, dolina Voje in Pokljuka.

Uro hoje navkreber

Za tiste, ki so bolj sprehajalci in ljubitelji krajših planinskih tur, je dober izbor sprehod okoli **Bohinjskega jezera** ali obisk **Vogarja** - kakor ga imenujejo na Gorenjskem. Planina Vogar se dviguje nad Bohinjskim jezerom in na trenutke ponuja fantastičen razgled. Vidimo lahko vso Bohinjsko dolino z Bohinjskim jezerom, Pokljuko z bližnjo planino Uskovnico in Studor nad Staro Fužino, na Rjavi skali Ski hotel in številne druge vrhove. Poznajo ga tudi padalci, saj je eden najlepših startov v Sloveniji. Je na višini 990 metrov. Dostop do Vogarja je precej preprost, primeren za ljudi z manj kondicije pa tudi take, ki jo imajo. Do vrha potrebujete slabo uro. Na Vogar pa vodi tudi cesta. Trenutno lahko izbirate celo med dvema parkirninama. Če se odločite za daljšo peš turo, potem plačate manjšo parkirnino, ker parkirate na spodnjem parkirišču. Drugače pa za celodnevno parkiranje v višjih predelih, bliže vrhu, plačate krepko čez tisoč tolarjev. Podobno je s parkiranjem okoli jezera.

Vogar je znan tudi po **Kosijevem domu**, ki pa leži na 1054 metrih nadmorske višine. Dom nosi ime po Dragu Kosiju (1894-1968), enem najbolj marljivih in zaslužnih članov PD Železničar, ki ima tudi velike zasluge za gradnjo doma. Dom je običajno odprt od 15. junija do 30. septembra, sicer pa od petka popoldne do nedelje zvečer.

Jezero ponuja številne možnosti

Bohinjsko jezero ponuja **plavanje**, vožnjo v **kajaku** ali **kanuju**, **potapljanje**, **ribarjenje**. Če želite bolj razburljiva vodna doživetja, se lahko podate na **kanjoning** ali **rafting** po brzicah bližnjih rek. Ob pravem vetru na jezeru lahko vidimo številne **deskarje** in **kajtarje**.

Slovenski **potapljači** menijo, da jezera že sama na sebi kot potapljaške lokacije niso kdo ve kaj. Predvsem zaradi slabe vidljivosti, mulja, ki ga pritoki prinašajo v jezera, ter nezanimive konfiguracije tal. Primerna pa so za urjenje veščin, kot na primer potapljanje pod ledom, višinsko potapljanje. V Bohinjskem jezeru je primerno mesto za potop **Pod Skalco**. V majhnem zalivčku plavamo približno 50 metrov levo in v globini 11 metrov naletimo na tri potopljene čolničke. Druga zanimiva lokacija za potapljače pa je potop na steno **Ukanc**. V vodo lahko vstopimo na lepi prodnati plaži ter nato plavamo v levo. Plavamo na globini petih do desetih metrov. Nakar naletimo na steno, ki se spusti do globine 30 metrov.

Kopalcev je letos na Bohinjskem jezeru manj, saj je jezero glede na muhavost vremena precej nizkih temperatur. Temperatura vode je bila na začetku julija komaj 13 stopinj. Vendar so pred nedavnim v Bohinju odprli Vodni park in za ljubitelje kopanja je tako poskrbljeno. Veliko je tudi takih, ki ljubijo Bohinj le zaradi narave in miru. Izkoristijo proste dni za poležavanje ob jezeru, branje knjig in umik od stresnega sveta. Mlade družine ter kolesarji se odločijo za krajše ali daljše vožnje, pohode. Tisti, ki pa se še posebej radi rekreirajo, vendar ne marajo poti navkreber, se lahko odločijo za obhod Bohinjskega jezera. Včasih potrebujemo za njegov obhod tri ure, včasih le dve. Odvisno od razpoloženja, kondicije in volje. Pot okoli Bohinjskega jezera je precej bolj razgibana kot okoli Blejskega. Tudi daljša. Na trenutke pa je morda malce bolj dolgočasna, osamljena, ker na njej ne najdemo toliko sprehajalcev. Po drugi strani pa je to lahko tudi prednost.

Alenka Brun

Nov rekord na Stari vrh

Poljane - V soboto, 17. julija, je Športno društvo Poljane organiziralo 4. cestno gorsko dirko iz Poljan na Stari vrh. Mariborčan Dejan Vračič je postavil nov rekord proge s časom 25 minut in 45 sekund.

"Dirka je bila zelo naporna. Proga je zelo razgibana, vročina je dodala svoje," nam je po tekmi povedal Vračič, ki je skoraj za minuto izboljšal rekord desetkilometrske proge, ki ga je lani postavil domačin Simon Alič. Dejan Vračič je prepričan, da gre tako dober rezultat pripisati izključno hitri vožnji na začetnem ravninskem delu proge. "Ves čas smo vozili s hitrostjo okoli 50 kilometrov na uro."

Dirka je bila do konca zelo napeta. Kmalu po startu se je od glavnine odcepilo pet kolesarjev. V Javorjah sta potegnila Dejan Vračič in Josef Virant, ki sta se borila vse do zadnjega klanca. Na koncu je bil močnejši Vračič. "Na priložnost za napad sem čakal vse do konca." Njima sta sledila Tomaž Legat in lanski zmagovalec Simon Alič, ki je bil za mnoge glavni favorit. Med ženskami je najhitreje na cilj prikolesarila Simona Žabjek s časom 33 minut in 18 sekund. Organizirali so tudi petkilometrsko progo za dečke in deklice s ciljem v Dolenčicah. Na cilju je bil najhitreje Sebastjan Bavman (Sava Kranj) s časom 10 minut in 53 sekund.

A. H.

REPUBLIKA SLOVENIJA
UPRAVNA ENOTA KRANJ
Slovenski trg 1, 4000 KRANJ

Republika Slovenija, Upravna enota Kranj, Slovenski trg 1, 4000 Kranj na podlagi 4. odstavka 60. člena Zakona o varstvu okolja (Uradni list RS, št. 32/93 in 1/96) v povezavi z določbo 195. člena Zakona o varstvu okolja (Uradni list RS, št. 41/04) v postopku izdaje gradbenega dovoljenja za legalizacijo čistilne naprave investitorici Aquasavi, d. o. o., Gorenjesavska 12, 4000 Kranj

OBJAVLJA

- da je bilo dne 21. julija 2004 izdano gradbeno dovoljenje, št. 351-135/2004-04-1416 za legalizacijo čistilne naprav, ena zemljiščih parc. št. 1139/1, 1138/2 in 1117/1, k. o. Kranj, investitorici Aquasavi, d. o. o., Gorenjesavska 12, 4000 Kranj;
- da je bilo v postopku izdaje gradbenega dovoljenja dne 9. julija 2004 izdano okoljevarstveno soglasje Ministrstva za okolje, prostor in energijo RS, Agencije RS za okolje, Vojkova 1b, Ljubljana, št. 35402-57/2004;
- da med javno predstavitvijo, javno obravnavo in zaslišanjem investitorja ni bilo pripomb, ki bi se nanašale na vpliv predmetnega posega na okolje.

Po pooblastilu načelnika
Vodja oddelka za okolje in prostor
Zdrava Mravlje, univ. dipl. inž. arh.

Kolesarski poti v Tuhinjski dolini

Snovik pri Kamniku - Agencija za razvoj turizma in podjetništva Kamnik je skupaj s Termami Snovik in podjetjem 3S sport iz Kamnika pred nedavnim predstavila dve kolesarski poti. Kolesarji, ki se jih je za začetek zbralo v Termah v Snoviku kar spodbudno število, so dve kolesarski poti preizkusili skupaj z izkušenima kolesarskima vodnikoma.

Pred startom je udeležence pozdravil tudi direktor Term Snovik **Ivan Hribar** in poudaril, da si bodo v prihodnje v Termah še posebno prizadevali za razvoj različnih rekreativnih dejavnosti v okviru čim celovitejše turistične ponudbe tako Snovika kot celotne Tuhinjske doline.

"Vedno se pritožujemo, da nikjer v bližini ni urejenih prog za kolesarje, da nikjer ne moremo brezskrbno pustiti otrok, da ne moremo kombinirati kolesarstva še z drugimi športi. Vse to se bo spremenilo, ko se bodo uveljavile kolesarske poti mimo Term Snovik. Pričakujem, da bosta novi kolesarski progi, ki smo ju skupaj začrtali, postali kmalu tako priljubljeni za številne kolesarje, kot so iz dneva v dan bolj priljubljene in obiskane tudi Terme Snovik s celovito ponudbo kopališč, savn, masažnega programa, različnih rekreativnih in animacijskih dejavnosti."

Prva tura poteka od Term Snovik skozi Černivec in prek Velike planine nazaj v Snovik. Namenjena je kolesarjem z več moči in izkušenj. Terja popolno kolesarska opremo. Med turo je tudi več napornejših vzponov, zato je na vrhu zelo dobrodošel postanek na Veliki planini.

Druga pot Snovik-Hruševka-Snovik pa je bolj družinska. Namenjena je namreč rekreativcem z manj kondicije in družinam, ki si želijo varno kolesarjenje brez glavnih cest in avtomobilov. Na poti je nekaj manjših vzponov in lep spust vas Hruševka. Proga pa je dolga okrog osem kilometrov.

Na obeh kolesarskih progah bodo kolesarje spremljali tudi strokovni vodiči, ki bodo pred začetkom poti tudi svetovali, kako se podati na pot, in že na začetku predstavili različne posebnosti.

Andrej Žalar

Prvi kolesarji, ki so se podali na prvo in drugo pot, so bili po vrnitvi navdušeni.

GRAFOLOŠKI KOTIČEK

Vas zanima, kaj se skriva za vašo pisavo? Spoznajte sebe in druge!

Na podlagi enega samega rokopisa vam bo, spoštovani naročniki, grafolog opravil analizo pisave! Vzemite bel list papirja ter nanj napišite 10 do 15 vrstic prostega teksta in se podpišite. Skupaj z izrezanim kuponom nam ga pošljite na naš naslov. Berite Gorenjski glas in v njem poiščite svoje odgovore.

ŠIFRA: IRENA

Letos je prav čudno vreme. Tudi pri nas na Štajerskem je letos dežja več kakor drugače. Toda takšna je narava. Poletje je, vse je zeleno in cvetoče, kar nam daje energijo. Poglejte, draga bralka, le zakaj ste tako zadržani, premišljeni in včasih usmerjeni med spomine. Preteklost imate še neurejeno v svoji notranjosti. Večinoma se pa zadržujete v razumu. Včasih ste notranje preveč nesproščeni, vihravi in samozavestni. Življenje je včasih uganka, kako ste vi. Ste oseba, ki je zadovoljna z tem, kar je dosegla, saj ne hitite k višjim ciljem, ker ste bolj skromna in prijetna osebnost.

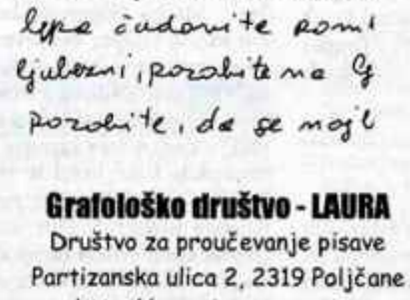

ŠIFRA: TONČKA

Življenje je polno presenečenj in vsak dan je nekaj posebnega. Normalno je, da je vsak dan poseben, drugačen, ker če bi bili vsi enaki, bi bilo preveč pusto in žalostno. Včasih je "kriva" tudi naša notranjost. Poglejva, kaj pravi vaša pisava. Ste previdni, premišljeni in notranje sproščeni. Stvari, ki jih začenjate, opravljate vestno in temeljito. Ste čustveni, z okolico znate vzpostavljati odnose, saj ste odprta in dojemljiva oseba. Mogoče ste včasih premalo samozavestni. V notranjosti včasih trmasti, toda po srcu plemeniti in živahni. V vsakdanjiku pa temperamentni in dinamični.

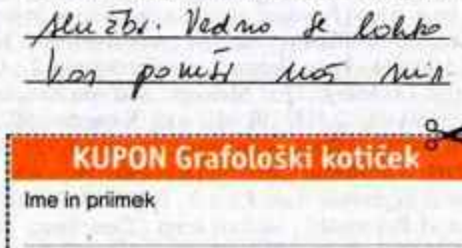

Grafološko društvo - LAURA
Društvo za proučevanje pisave
Partizanska ulica 2, 2319 Poljčane
http://www.jurgec-sp.com
e-mail: gd.laura@email.si
GSM : 041/947-113

KUPON Grafološki kotiček

Ime in priimek

Ulica, hišna št., pošta in kraj

Št. naročnika

Izrezani kupon in tekst nam pošljite na naslov: Gorenjski glas, Zoisova 1, 4000 Kranj. Sodelujejo lahko vsi naročniki Gorenjskega glasa. V vsaki torkovi številki bosta objavljeni dve analizi. Če bo več prispelih tekstov, jih bomo obravnavali po datumu prispele pošte. Sodelujoči v akciji grafološki kotiček se strinjajo z objavo svojega teksta in odgovora.

GORENJSKI GLAS

Isakovičevi kar sedem naslovov prvakinje

V soboto zvečer se je v Kranju končalo odprto slovensko prvenstvo v plavanju, ki je bilo zaradi konkurence številnih tujih zvezdnikov najmočnejše doslej pri nas, veliko navdušenja in čestitk pa so si zaslužili tudi naši najboljši in neutrudni organizatorji iz kranjskega plavalnega kluba.

Kranj - Kar štiri dni tekmovanj na kranjskem olimpijskem bazenu je bilo velik zalogaj za organizatorje, naporno pa je bilo tudi za nekatere tekmovalce, ki so v vodo skočili tudi večkrat na dan. Na koncu se je z največ slovenskimi kronami okitila dvakratna mladinska evropska prvakinja **Sara Isaković**, članica PK Radovljica, ki je prvi dan tekmovanja osvojila naslova najhitrejše slovenske v disciplinah 50 metrov hrbtno in 400 metrov prosto, drugi dan je bila najboljša v disciplini 200 metrov prosto, tretji dan na 50 metrov delfin in 100 metrov prosto, za zaključek pa v soboto še na 50 metrov prosto in 100 metrov hrbtno. Tudi druge potnice na olimpijske igre iz radovljiškega plavalnega kluba so se izkazale, saj so pobrale večino zlatih odličij za slovenske prvakinje v posamičnih disciplinah in štafetah. Tako je bila **Anja Klinar** najboljša na 100 metrov delfin, na 400 metrov mešano in na 200 metrov mešano, **Tamara Sambrailo** je osvojila naslova prvakinje na 50 metrov prsno in 100 metrov prsno, **Alenka Kejžar** je najhitrejša Slovenka na 200 metrov prsno, **Lavra Babič** pa na 200 metrov delfin. Radovljiškim plavalkam je dva posamična naslova prvakinje odnesla le **Anja Čarman**, članica domačega Merit Triglava, ki je slavila v disciplinah 200 metrov hrbtno in 800 metrov prosto. Štafeta Radovljice je bila najboljša na 4 × 100 metrov prosto, 4 × 100 metrov mešano in 4 × 200 metrov prosto.

Anja Čarman je radovljiškim plavalkam edina odščipnila dva naslova prvakinje.

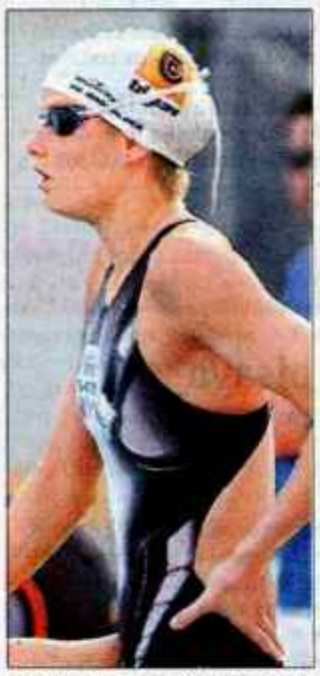

Sara Isaković je v Kranju postala prvakinja kar sedemkrat.

V moški konkurenci je največ naslovov domačega prvaka pobral Ilirijan Peter Mankoč, ki je osvojil štiri zlata odličja: na 100 metrov delfin, 200 metrov prosto, 100 metrov prosto in 200 metrov mešano. Tudi **Emil Tahirović**, član Merit Triglava, se je izkazal z dvema naslovoma prvaka, saj je zmagal v disciplinah 50 metrov prsno in 100 metrov prsno, na 50 metrov, 100 metrov in 200 metrov hrbtno pa je bil najboljši Blaž Medvešček (IL). Slovenski prvak v disciplini 400 metrov prosto je postal Martin Vrtovšek (LL), na 200 metrov prsno je slavil Matjaž Pernat (BM), na 400 metrov mešano Kranjčan **Marko Milenković** (MTK), na 50 metrov delfin Jernej Godec (IL), na 50 metrov prosto Elvis Cirikovič (LL), na 200 metrov delfin **Aleš Aberšek** (MTK) in na 1500 metrov prosto **Luka Turk** (RR). Moška štafeta Ilirije je bila najboljša v vseh treh ekipnih nastopih: na 4 × 100 metrov prosto, 4 × 100 metrov mešano in 4 × 200 metrov prosto.

Sicer pa so v "odprti" kategoriji v Kranju najbolj blesteli odlični tuji tekmovalci in tekmovalke iz Ukrajine, Poljske, Slovaške, Belorusije ..., ki so sicer pobrali večino absolutnih zmag.

"Za štiridnevno prvenstvo tukaj v Kranju lahko rečem, da so naši olimpijski reprezentanti prikazali primerno formo. Treba je namreč vedeti, da so bili mladinci še prejšnji teden na evropskem prvenstvu in so bili zelo utrujeni, Peter Mankoč in Blaž Medvešček sta se vrnila z višinskih priprav, Anja Čarman in Alenka Kejžar s študija in treningov iz ZDA. Zato so bili rezultati na prvenstvu zame pričakovani. Bolj pomembno je, da sedaj odhajamo v Koper, kjer se bo ekipa "umirila", posamezniki bodo izpilili formo, trenirali bomo predajo štafet ... Prisoten bo tudi že olimpijski duh, saj bodo z nami na pripravah plavalci iz Poljske, Ukrajine in Slovaške. To so vrhunski tekmovalci, ki smo jih občudovali že v Kranju: Jana Kločkova, Martina Moravcova, Otilylia Jedrzejczakova ... in mislim, da bo to druženje za naše velika spodbuda," je po kranjskem prvenstvu in pred odhodom na zaključne priprave v Koper poudaril naš selektor **Ciril Globočnik**, ki je zelo zadovoljen, da letos v Atene potuje kar enajst plavalcev, ki imajo veliko želja in ambicij po dobrih uvrstitvah.

Vilma Stanovnik, foto: Tina Dokl

ŠPORTNO PLEZANJE

Natalija Gros zmagovalka Mastra v Serre Chevalierju

Serre Chevalier - Tradicionalni master, letos že petnajsti po vrsti, v bližini Briançona v Franciji se je končal z novo slovensko zmago. Natalija Gros je v superfinalu premagala vso žensko konkurenco. Zelo podobno kot je to predlani prav tako v superfinalu storila Martina Čufar.

Zmagovalka letošnje prve tekme za svetovni pokal in evropska viceprvakinja je tako zabeležila svojo drugo pomembno zmago na največjih tekmah. Poleg nje je bila v finalu še Maja Vidmar, ki je na koncu osvojila peto mesto. Martina Čufar in Lučka Franko pa sta tokrat slabše opravili svoj nastop in ostali brez finala. To se je zgodilo tudi vsem trem našim fantom. Rezultati Serre Chevalier: ženske: 1. Natalija Gros (SLO), 2. Aleksandra Eyer (SUI), 3. Jenny Lavarda (ITA), 5. Maja Vidmar, 13. Martina Čufar, 15. Lučka Franko (vse SLO). Moški: 1. Alexandre Chabot (FRA), 2. Patxi Usobiaga (ESP), 3. Evgeni Ovčinikov (RUS), 9. Matej Sova, 11. Klemen Bečan, 21. Tomaž Valjavec (vsi SLO). **Tomo Česen**

KOLESARSTVO

Švab najboljši na dirki Giro di Friuli

Kranj - Kolesarji kranjske Save so bili ta vikend izredno aktivni in uspešni. Mladinci so se v okviru reprezentance udeležili etapne dirke Giro di Friuli. Na dirki je nastopilo petindvajset ekip iz štirih držav: Italije, Hrvaške, Belorusije in Slovenije. Stopetinštrideset kolesarjev je v treh etapah prekolesarilo 290 kilometrov, skupno zmago pa je slavil Savčan Gašper Švab, ki je dirko zaključil s končnim časom 7 ur 19 minut in 35 sekund, na skupno drugo mesto se je z enakim časom uvrstil Italijan Alberto Pizzo, tretji pa je bil prav tako Italijan Francesco Pucci. Kristjan Koren in Tomi Jerše sta dirko končala na 9. in 23. mestu, preostali trije Slovenci, ki so skupaj z vsemi tremi Savčani dosegli tudi ekipno zmago, pa so se uvrstili na nekoliko višja mesta. Blejec Marko Hlebanja je zasedel skupno 44. mesto, Aleš Obreht iz Lenarta je bil 82., Idrijčan Dejan Bajt pa 94.

Dečki so se v soboto pomerili na dirki za Pokal občine Šempeter Vrtojba, ki je štela tudi za Pokal Slovenije za dečke. V kategoriji dečkov A je Tomaž Šernek zasedel 3. mesto. Pri dečkih B je bil prav tako s tretjim mestom najuspešnejši Bernard Rožman, Janez Košir je bil 7., Anže Šernek pa je zasedel 10. mesto. V kategoriji dečkov C pa si je z 2. mestom stopničke privozil Žiga Eržen, Jan Polanc pa je bil 5.

Ravno tako uspešni pa so bili kolesarji kranjske Save tudi v nedeljo, ko so dirkali za Nagrado Kršana na Hrvaškem. Domov so se vrnili s kar dvema zmagama. Pri starejših mladincih se je z zmago najbolje odrezal Vanja Piljojčič, Dalibor Jurkič je zasedel 3. mesto. Med mlajšimi mladinci je na stopničkah stal Sebastjan Bauman, bil je 2. Prav tako je bil drugi tudi Tomaž Šernek v kategoriji dečkov A, Bernard Rožman pa je zmagal pri dečkih B. **M. Z.**

GORSKO KOLESARSTVO

Klemenčičevi naslov prvakinje

Walbrzych - Čeprav si je Blaža Klemenčič na evropskem prvenstvu gorskih kolesarjev v maratonu v krosu (52 km, 1400 metrov višinske razlike) želela srebrno kolajno, s katero bi imela po bronasti na svetovnem prvenstvu v maratonu in zlati na državnem prvenstvu samo v juliju raznobarvni komplet kolajn, se je na Poljskem zavihtela povsem na vrh. Škofjeločanka, natančneje, doma iz Bukovščice, je evropska prvakinja. "Kolajno, najraje srebrno sem res imela v mislih pred odhodom. Ko pa sem videla štartno listo, sem hotela zlato. Že po desetih minutah sem se "odlepila" in odpeljala naprej. Proga je bila zame sicer malce kratka, le 52 km, a so bile razmere zaradi blata še težji kot na svetovnem," je po novem uspehu pojasnjevala junakinja blatnih kolesnic. Z oranžnim dresom, z jelenčkom, ki ji prinaša srečo, vendar ga tokrat v cilju zaradi blata ni bilo dobro videti, je za minuto in 50 sekund premagala nesojeno nemško olimpijko Sandro Klose. **M. M.**

ODBOJKA NA MIVKI

Merkurjevca najboljša v Velenju

Velenje - **Jernej Potočnik** iz Kamne Gorice je na 3. turnirju Siemens Mobile Masters 2004 prvič nastopil s svojim novim soigralcem **Andrejem Flajsom** (ekipa Merkur) in dosegel svoj daleč največji uspeh v odbojki na mivki, saj je v finalni tekmi pred okoli 400 gledalci premagal Roka Satlerja in Tomija Šmuca z 2 : 0 in tako sploh prvič stopil na zmagovalne stopničke, in to na najvišjo. Naslednji turnir bo v sklopu Kranjske noči v centru Kranja že ta vikend.

Ženske - polfinale: Vulcano (Ana Bojinović, Karmen Jakob) : MLM VBH (Tjaša Dimec, Urša Skarlovnik) 2 : 0 (11, 14), HUN (Csilla Gudmann, Orsi Mester) : Bazzara (Snežana Rajak, Urša Podlesnik) 1 : 2 (15, -18, -11) - **za 3. mesto** - HUN : MLM VBH 2 : 0 (19, 15) - **finale** - Vulcano : Bazzara 1 : 2 (17, -20, 9). **Moški - polfinale:** Merkur (Andrej Flajs, Jernej Potočnik) : Sevčnikar/Rop (David Sevčnikar, Sašo Rop) 2 : 0 (19, 13), Armal (Jure Žerdoner, Danijel Pokeršnik) : Reebok team (Tomi Šmuc, Rok Satler) 0 : 2 (-16, -20) **3. mesto:** Sevčnikar/Rop : Armal 2:0 (15, 16) - **finale:** Merkur : Reebok team 2 : 0 (26, 18). **B.M.**

ŠAH

Poletni turnirji v Šobcu

Lesce - ŠD Gorenjka Lesce organizira ciklus devetih šahovskih turnirjev v turističnem kampu Šobec. Do sedaj so bili odigrani že trije turnirji. Na zadnjem je slavil Drago Rabič, pred Simono Orel (oba ŠS Tomo Zupan Kranj), tretji je bil Anton Krničar (ŠD Jesenice). Tradicionalni poletni turnirji bodo potekali vsak ponedeljek s pričetkom ob 18 uri. Prijave sprejemajo do 17.45. Dodatne informacije: Janez Petrovič, GSM: 041/406 369 ali na elektronski naslov: ga.nota@siol.net. **O. O.**

Veslači tudi po kolajne

Bled - Na mladinsko in člansko svetovno prvenstvo v neolimpijskih disciplinah v španski Banyoles, začne se danes, je že v soboto odpotovalo sedem posadk. Na veslaškem olimpijskem prizorišču iz leta 1992, kjer smo se že veselili medalj, bodo namreč nastopile štiri mladinske in tri članske posadke.

Pri mladincih bodo v dvojnem četvercu tekmovali Blejec Jan Špik, Marko Pilipovič, Janez Zupanc in Gašper Fistravec, v dvojnem dvojcu Andrej Pistotnik in Tilen Vodlan, ki imata največ izkušenj z velikih tekmovanj, v dvojcu brez krmarja bosta sedela Blaž Velcl in Peter Dijak, v enojcu pa bo veslal Klemen Kogler. Večina izmed mladih veslačev ima že izkušnje s svetovnih prvenstev, štirje so novinci. "Konkretnih rezultatov ne moremo napovedati, lahko pa rečemo, da je bil trening zelo zadovoljiv," je o pričakovanjih v mladinski konkurenci povedal selektor **Miloš Janša**. Pri članih v neolimpijskih disciplinah bodo v četvercu s krmarjem tekmovali Mariborčani Rok Kolander, Matej Prelog in Sebastjan Toplak ter Blejec **Žiga Galičič**, krmar je Blaž Krope. V dvojcu s krmarjem bosta veslala Boštjan Božič in Gregor Novak, krmar je Etien Šalgaj. V lahkem dvojnem četvercu bodo veslali Ljubljančan Matej Rigelnik in Blejci **Gregor Peskar**, **Matej Štravs** in **Miha Janša**. Prav vse na prvenstvu čaka močna konkurenca veslačev, mnogim med njimi namreč ni uspelo priveslati vozovnice za Atene, zato naši reprezentanti ne želijo napovedovati uvrstitev.

Naslov svetovnega prvaka pri mlajših članih bo branil Izolan Bine Pišlar, v poljskem Poznanu pa bodo nastopili še Majda Jerman in Matej Rodela v skifu, Tina Jaklič v lahkem skifu, v lahkem dvojnem dvojcu bosta veslala Mitja Trkov in Igor Ronchi, v dvojnem dvojcu pa Igor in Tomaž Černe. Prvič bosta med mlajšimi člani nastopila tudi lanska mladinska svetovna prvaka Blejca **Ciril Bizjak** in **Grega Kavaš**. Bizjak sicer že nekaj dni ni treniral zaradi gripe, a selektor Janša vseeno pričakuje dobro uvrstitev. "Medaljo bi napovedal samo Pišlarju, pri drugih posadkah o medaljah ta hip ne morem govoriti. Mislim, da bodo rezultati v povprečju dobri," je še povedal Miloš Janša. **Barbara Todorović, foto: Tina Dokl**

Veslači so pred odhodom na svetovni prvenstvi takole pozirali v blejskem Veslaškem centru.

Prva liga? Nihče je ne želi plačati!

Pred pričetkom novega 'plesa' na drugoligaških zelenicah, s prvim krogom se tekmovanje začne že 8. avgusta, smo izmerili utrip v vrstah edinega gorenjskega predstavnika, Supernove Triglav Kranj.

Kranj - Finančno poslovanje kluba je po izpadu iz lige Si.mobil dokončno sanirano, nadaljuje pa se načrtno delo z mladimi domačimi nogometaši, ki bodo s prepoznavno igro na tribune skušali privabiti kar največ gledalcev. Lokalno gospodarstvo za nogomet še naprej ne kaže pretiranega zanimanja.

Predstave Kranjčanov v pretekli sezoni bi najlažje opisali z besedami toplo-hladno. Po sijajnem uvodu v sezono, ko so v prvih štirih krogih od dvanajstih možnih osvojili kar deset točk, je sledilo obdobje nekoliko slabših iger, ki se je, z izjemo sila redkih prebliskov, zavleklo globoko v spomladanski del prvenstva. V zadnjih nekaj krogih smo bili priče boljšim predstavam kranjskih nogometašev, končno deveto mesto v drugi slovenski nogometni ligi (2. SNL) pa si kljub temu zasluži vse prej kot pozitivno oceno. Ne tako dolgo nazaj je bil Triglav še prvoligaš ... Ne le na tekmovalni, tudi na organizacijski ravni je močno škripalo. Upravi s predsednikom **Branetom Švegljem** in direktorjem **Miranom Šubicem** na čelu sicer ne gre očitati prizadevnosti, ne nazadnje jim je uspelo dokončno sanirati klubske dolgove, a so se med samo sezono večkrat pojavila namigovanja, da klub ne bo dobil ustrezne licence za nastopanje v 2. SNL. Ko smo gospoda Šubica v uvodu našega pogovora povprašali, kako se je omenjena problematika reševala, je na kratko odgovoril le, da so licenco dobili že pred kakim mesecem in se mu zadeva osebno ne zdi več aktualna. Zanimivo, glede na to, da je bil Triglav še pred kratkim le korak od administrativnega izpada v najnižjo ligo.

V nadaljevanju smo z direktorjem kranjskega drugoligaša nekaj besed spregovorili o sodelovanju z lokalnim gospodarstvom, ki tako kot v mnogih drugih slovenskih regijah ni prav zadovoljivo. **"Glede na to da je nogomet tudi pri nas tržno najbolj zanimiv šport, da združuje daleč največ mladih ljudi in da je nogometni klub Triglav eden najštevilčnejših v Sloveniji, odziv gospodarstva kaže na to, da na Gorenjskem ni pravega zanimanja za nogomet. Mi seveda sponzorjem ne moremo reči, da so slabi. To bi bilo noro, saj smo še kako veseli vsakega tolarja, ki pride v našo blagajno, dejstvo pa je, da nekateri večji sistemi v nogometu očitno ne vidijo nobene poslovne priložnosti. Naša vloga je, da jih prepričamo o nasprotnem,"** pravi Šubic, ki je v nadaljevanju svojega razmišljanja izpostavil še skrb zbujajoče dejstvo, da v klub trenutno pride več tujega kot pa domačega kapitala. Največja sponzorja sta tako Supernova, ki sicer sodeluje z Živili, in ameriški Goodyear, medtem ko domači vlagatelji ne kažejo kake

Dejan Robnik se je vrnil v Kranj.

velike pripravljenosti za vlaganje v nogomet. Glede na velikost in razvitost regije, bi Gorenjska preprosto morala imeti stabilnega člana prve lige. Miran Šubic se s tem ne strinja. **"Gorenjski ni treba ničesar. Če je nogomet na prvoligaški ravni ne zanima, ga pač ne bo imela. Ta stvar je zelo preprosta. Porabili bomo toliko denarja, kolikor ga bomo imeli na razpolago. Ta sredstva zadostujejo potrebam tekmovanja v drugi ligi, kar zadeva prvo ligo, pa se je treba vprašati, kdo jo bo plačal. V tem trenutku nihče ne želi financirati niti amaterskega pogona, kaj šele polprofesionalnega in profesionalnega."**

Tudi v novi sezoni se nadaljuje sodelovanje s celjskim Publikumom, kamor so v preteklosti prestopili že številni v Kranju vzgojeni nogometaši. **"Kakega sodelovanja v klasičnem smislu med kluboma sicer ni, je pa dejstvo, da se v Celju zavedajo kakovosti igralcev, ki prihajajo iz naše nogometne šole. V Celju so zaigrali Jožef, Radosavljevič, Plastovski, Štromajer, ki so ga sicer kupili od Kopra, in tudi mladi Dejan Robnik."** Prav nadarjeni napadalec se na željo uprave vrača v Kranj, kjer bo za Triglav zaigral na dvojno registracijo. Mladi reprezentant, za katerega so se zanimali tudi številni klubi iz tujine, je lani kot eden najperspektivnejših nogometašev prestopil v Celje, kjer pa se je huje poškodoval in šele pred kratkim začel trenirati s polno obremenitvijo. V drugi ligi bo zopet dobil veliko priložnosti za dokazovanje, nato pa morda dokončno smuknil čez mejo. Lani je izmed igralcev mladega vala posebej navdušil prizadevni **Dejan Božičič**, tudi ostali pa vztrajno trkajo na vrata prvega moštva. Delo trenerja **Roberta Misje** bo tudi letos usmerjeno k oblikovanju privlačnega sloga igre, ki bo publiko skušala vrniti na tribune v višjem številu kot lani, nekaj mladih pa bodo posodili tudi v okoliške nižjeligaše.

Mirko Mayer,
foto: arhiv Gorenjskega glasa

TENIS

Bronasta kolajna za Mašo Zec

Mojstrana - Pri Teniškega klubu TOP TEN Mojstrana še naprej nizajo mednarodne uspehe v mladinskih kategorijah. Trije tekmovalci, sestri Maša in Alja Zec ter Grega Teraž so kot slovenski reprezentanti začeli nastopati na letošnjih evropskih ekipnih in posamičnih prvenstvih, ki so v Švici, na Portugalskem in na Hrvaškem. Maša Zec je izpolnila pričakovanja na evropskem prvenstvu v Švici. Pri posameznicah se je uvrstila v osmino finala. Še uspešnejša je bila v dvojicah skupaj z Reberšakovo, ki sta se prebili v polfinale in osvojili bronasto kolajno. **J. R.**

BALINANJE

Po prvem delu balinarskih lig

Kranj - Julija se je končal spomladanski del letošnjih lig v območni balinarski zvezi Gorenjske.

Poletni premor je na vrhu **1. gorenjske lige** po 11 odigranih krogih dočakala ekipa Bratov Smuk iz Kranja (24 točk), dve točki manj ima Adrijan Črnivec, tretja pa je z 19 točkami Trata Vedrialp. Jesenski del bo še zelo zanimiv, saj četrto in zadnjo (deseto ekipo) po prvem delu loči le šest točk. Vodilni trojici sledijo: Loka 1000 (17, tekma manj), Žiri Magušar (16), Rogovila TELE-TV (15), Visoko Rapa (14, tekma manj), Center in Jurč Blejska Dobrava (po 12) in Jesenice Gradis (11).

Vrstni red **2. gorenjske lige** (po 9. krogu): Podnart 22, Sava 20, Lesce 19, Kres Javornik 15, Huje Kokra 12, Žirovnica 10, Milje 6 in Zarica 4. **Liga starejših članov** je razdeljena v dve skupini. Po 10. kolu v **skupini zahod** vodi Primskovo (29), sledijo Jesenice 24, Sava 17, Milje 16, Predoslje in Center po 10, Adrijan Črnivec 8 in Rogovila TELE-TV 6. Vrstni red v **skupini vzhod**: Tržič 30, Lesce 23, Radovljica Alpetour 18, Trata veterani 15, Huje 14, Čirče VANDEN 13, Planina 4 in Žirovnica 3. **S. Š.**

STROKOVNA KOMISIJAZA IZVEDBO POSTOPKA RAZPOLAGANJA S STVARNIM PREMOŽENJEM V LASTI OBČINE JESENICE

Datum: 23. julij 04
Številka: 462-4/2004
Na podlagi 45. člena Uredbe o pridobivanju, razpolaganju in upravljanju s stvarnim premoženjem države in občin (Uradni list RS, št. 12/03) in sklepa Občinskega sveta Občine Jesenice, objavlja Strokovna komisija za izvedbo postopka razpolaganja s stvarnim premoženjem v lasti Občine Jesenice naslednji:

POZIV ZA JAVNO ZBIRANJE PONUDB ZA PRODAJO NEPREMIČNIN

1. Predmet prodaje je stavbno zemljišče:
Parc. št.: 902/5 dvorišče v izmeri 26.001 m², cena 288.741.105,00 SIT (dvesto oseminosemdeset milijonov sedemsto enainštirideset tisoč sto pet tolarjev)
Parc. št.: 902/6 dvorišče v izmeri 11.600 m², cena 128.818.000,00 SIT (sto osemindvajset milijonov osemsto osemnajst tisoč tolarjev).
Cena ne vključuje DDV, ki ga plača kupec. Prednost pri izbiri ima ponudnik, ki kupuje obe zemljišči kot celoto.

2. V postopku lahko sodelujejo pravne osebe in samostojni podjetniki s sedežem v Republiki Sloveniji, ter fizične osebe, ki so državljani Republike Slovenije. V postopku lahko sodelujejo samo osebe, ki bodo prevzele pripravljeno Razpisno dokumentacijo št. I. Ponudniki naj predložijo svoje ponudbe v zaprti kuverti z oznako "NE ODPIRAJ - PONUDBA ZA ODKUP NEPREMIČNINE - HRENOVICA, opr. št.: 462-4/2004", na vložišče Občine Jesenice ali priporočeno po pošti na naslov: Občina Jesenice, Cesta železarjev 6, Jesenice. Na zaprti kuverti naj ponudniki navedejo tudi ime, točen naslov ter e-naslov pošiljatelja.

3. Ob predložitvi ponudbe so dolžni ponudniki položiti varščino kot garancijo za resnost ponudbe. Varščina znaša 10 odstotkov od izklicne cene za zemljišče, za katerega kandidira ponudnik. Varščino so dolžni ponudniki virmansko vplačati na pod-račun EZR Občine Jesenice, odprt pri Banki Slovenije št.: 01241-0100007593, sklic 18 75400-7221002-00000004 s pripisom "varščina za javni poziv - Hrenovica 2004".
Plačana varščina bo izbranemu ponudniku vračunana v ceno, neuspelim ponudnikom pa bo varščina vrnjena v roku 10 dni od dneva odpiranja ponudb.

4. Dokazila, ki jih mora vsebovati ponudba, specifični podatki o zemljišču, ki je predmet javnega zbiranja ponudb, ter posebni pogoji in zahteve, ki jih morajo izpolnjevati ponudniki, kakor tudi merila za izbiro, so razvidni iz Razpisne dokumentacije št.: I. Razpisno dokumentacijo lahko interesenti dvignejo proti plačilu 5.000,00 SIT, in sicer na Občini Jesenice, v kabinetu župana, vsak delovni dan, od dne objave javnega razpisa dalje. Plačilo za razpisno dokumentacijo je treba virmansko nakazati na zgoraj navedeni transakcijski račun, s pripisom - plačilo za Razpisno dokumentacijo I., javni razpis opr. št.: 462-4/2004. Kopijo virmanskega naloga ponudnik predloži ob dvigu razpisne dokumentacije.

5. Zbiranje ponudb: Rok za oddajo ponudb je torek, 31. avgust 2004, do 12. ure. O najugodnejšem ponudniku bodo ponudniki obveščeni v roku 10 dni od dneva odpiranja ponudb. Nepremičnine se prodajajo po načelu "videno - kupljeno". Uspeli ponudnik mora poravnati celotno kupnino v roku 8 (osem) dni od dneva podpisa pogodbe. Lastništvo in posest na prodanih nepremičninah preide na kupca s plačilom celotne kupnine. DDV ter vse druge dajatve in stroške, povezane s prenosom, plača kupec.

6. Občina Jesenice si pridržuje pravico, da v postopku javnega razpisa ne izbere nobene izmed prispelih ponudb oziroma da začeti postopek kadarkoli do sklenitve pravnega posla ustavi. Vsa dodatna pojasnila interesenti dobijo na Občini Jesenice, Cesta železarjev 6, Jesenice, kabinet župana, g. Anton Kovač.

Predsednik strokovne komisije: Tomaž Vidmar

GORSKI TEK

Rekordno na Grintovec

Kamniška Bistrica - Gorski tek na Grintovec se je znova pokazal v svoji veličini. Sedmi tek ima same presežnike, čeprav je bilo tokrat vreme - predvsem glede organizacije - zelo zahtevno, nemara najbolj doslej.

Italijan **Marco Gaiardo** (1,18:21) in **Ines Hižar** (1,39:19) sta na Grintovec (9,7 km, 1970 metrov višinske razlike) pomaknila meje mogočega. 34-letni finančni policist iz Dobbiacca na Južnem Tirolskem, sicer evropski prvak v teku navkreber, je rekord dosedanjega kralja Grintovca, tokrat četrtega Andreja Mesnerja (1,21:17) premaknil slabe tri minute višje. Tekačica iz Medvod pa ga je izboljšala kar za 11 minut. Kar rekordnih 235 tekačev iz sedmih držav je v nedeljskem jutru milo pogledovalo navzgor. Očak Kamniških Alp je bil zavit v meglo, dežne kaplje so skrbele vse. A organizatorji, tudi v skrbeh, so odločitev sprejeli po starih pregovorih. "Če zapiha, gre na bolje, so rekli včasih. Z veliko skrbi smo se odločili, da gredo do vrha," je pojasnil **Dušan Papež**, prvi mož organizatorjev. No, na startu so bila tako imenitna evropska imena, da bi bil tek le do Kokrškega sedla (1750 m) prava smola. Ko je po dveh kilometrih Marco Gaiardo že sam vodil kolono proti vrhu, 2558 metrov visoko, je topli fen sušil skale. Veter pa je pregnal meglo na Strehi šele, ko so se najboljši že vračali, večina kratkih hlač in majic, proti koči. Šele tedaj so videli, kam v nebo so tekli. Drugače od tretjeuvrščenega, avstrijskega reprezentanta Rudolf Reitbergerja (drugi je bil Čeh Robert Krupička), ki je ob prikazu karakteristik teka na Grintovec takoj želel poizkusiti ta ekstrem, je Gaiardo pred letom le zamahnil z roko, češ to ni zanj. "Že pred startom sem dejal, da bo šlo pod 1,20 in da se bomo borili Slovenci le za četrto mesto. Zame je vsakdo, ki teče pod 1,25, kralj. Rezultat tu vse pove, ne mesto. Če pridejo vsi Evropejci, bi bil med deseterico," je prepričan dosedanji rekorder **Andrej Mesner** (1,23:00). Najhitrejši domačin Sebastian Zarnik je bil 23 sekund zadaj, mladi Peter Lamovec z 1,24:15 šesti, kolesar Simon Alič iz Poljan osmi (1,26:03), Marjan Zupančič (1,26:13) deveti in Marko Šubic iz Žirov deseti (1,26:39). Pod uro in pol sta zmogla še Klemen Triler in Stanko Janžekovič. Tekačica iz Medvod Ines Hižar je najboljši čas Silve Vivod (1,50:46) premaknila pod sanjsko žensko mejo 1:40. Še tri: Simona Žabjek, Edita Gashi in Poljakinja Irena Pakosz pa so bile hitrejše od dosedanje ženske znamke. Tek je bil izziv tudi za vse druge. Mladinci, med katerimi je zmagal Neje Kuhar z Jezerskega (48:56), ter mladinke z najhitrejšo Katjo Berčič so tekli do Kokrškega sedla, 65-letni Janez Mlinar iz Rateč je bil na vrhu Grintovca v 1,55:21, v kategoriji, kjer sta bila najhitrejša znova Jože Rogelj in Lojze Oblak (1,42:39). Za najmlajše so znova pripravili "Baby Grintovec", krajše teke, na katerih so zmagali Katja Kosmatin, Katja Balantič, Domen Zupan in Peter Oblak. **M. M.**

ATLETIKA

Ultramaratonec pri šestdesetih

Kranj - Edo Gregorič je svoje življenje posvetil teku in slikarstvu, ne ve pa, v čem je boljši. Pravi, da najbrž v teku, saj je letos pri 62. letih pretekel svoj deseti stokilometrski maraton v švicarskem Bielu in za ta dosežek dobil tudi posebno medaljo, ki se je pridružila številnim pokalom v njegovem stanovanju.

Še en velik uspeh je član Društva maratoncev Celje dosegel lani v evropskem pokalu v ultramaratonu, ko je v kategoriji nad 60 let osvojil prvo mesto, v absolutni razvrstitvi pa je bil štirinajsti. Svoj največji uspeh pa je dosegel na domačem maratonu v Logarski dolini, ko je bil kot tekmovalec v starostni kategoriji nad 55 let drugi v skupni razvrstitvi.

Edo Gregorič se je teku resneje posvetil pred 30 leti in od takrat dalje vsak teden preteče približno sto kilometrov. Zadnjih sedem let se posveča predvsem maratonom, pred tem je tekmoval tudi na duatlonih in triatlonih. "Prvi maraton sem tekel v Kranju. Podal sem se v neznano. Sploh se nisem znal pripraviti," opisuje svoje začetke. "Tudi na naslednjem teku v Zagrebu sem bil slabo pripravljen in sem po polovici teka začel hoditi. Kar ni šlo."

Edo Gregorič je pretekel že deset stokilometrskih maratonov.

Na teke se je vedno pripravljal sam, prebral je veliko knjig, nekaj so prinesle tudi izkušnje. "Na podlagi izkušenj vem že skoraj vse. Treba si je zapomniti, kaj delaš narobe, in potem napake tudi odpraviti," dodaja. Največ trenira po cestah, rad se poda proti Brniku, okoli Brda ali čez Sorško polje v Žabnico.

Barbara Todorović

Vodni park Bohinj
www.vodni-park-bohinj.si
Triglavska cesta 17
Bohinjska Bistrica
Tel: 00386/ 4 577 02 10
Fax: 00386/ 4 577 02 20
E-mail: bohinj.vodnipark@siol.net

Vodni park Bohinj išče dodatno pomoč - čistilko. Delovni čas in plačilo po dogovoru. Prosimo, da prošnje v roku 8 dni po objavi pošljete na naslov Bohinj Vodni park, d. o. o., Triglavska cesta 17, 4264 Bohinjska Bistrica.

Kresovi v opozorilo

Društvo Mountain wilderness Slovenije predlaga, da bi 14. avgusta prižgali bakle na Triglavu. Opozorilo na probleme Alp.

Kranj - Mednarodna organizacija za varstvo Alp Mountain Wilderness International (MWI) ima svoje društvo tudi v Sloveniji. Pred nedavnim so predstavniki društva na posvetu koalicije nevladnih organizacij za ohranitev Triglavskega narodnega parka razpravljali tudi o vsakoletni akciji MWI, ki poteka pod imenom "Ogenj v Alpah". S kurjenjem kresov na vrhovih namreč opozarjajo na razne naravovarstvene probleme v Alpah. Z letošnjo akcijo želijo javnost opozoriti na zavarovana območja v Alpah, kjer povzroča številne težave tranzitni promet. Obenem bodo izpostavili problematiko krajevnega značaja. Letos bodo zagoreli opozorilni kresovi, ki so simbol solidarnosti med posameznimi alpskimi državami in regijami, v noči s 14. na 15. avgust. Organizatorji želijo, da bi jih bilo na območju od Dunaja do Nice čim več.

V društvu MW Slovenije so dali pobudo, da bi naši gorniki isti večer prižgali bakle na vrhu Triglava. Slovenska akcija naj bi opozorila predvsem na nujnost celovitega zavarovanja Triglavskega narodnega parka, ki bo osnovano na novem in kvalitetnem zakonu. Ob tem bi lahko izpostavili še druge probleme pri ohranjanju narave v gorah. Volovja reber bo postala s postavitvijo vetrnih elektrarn industrijsko območje, kar bo bistveno razvrednotilo regijski park Snežnik. Tudi Pohorje izgublja svojo naravno podobo. Močno ranjen je Smrekovec in še katero območje v predgorju Alp. Po drugi strani bi lahko pohvalili načrt, da bi Kamniške Alpe postale krajinski park.

Naši organizatorji so si zamislili, da bi nekaj dni pred 14. avgustom nesli v koče pod vrhom Triglava plakate z opisom akcije. Nato bi se 14. avgusta vzpeli iz vseh predelov TNP na Triglav. Proti večeru bi se sestali na vrhu in v mraku prižgali vsak svojo baklo. Pričakujejo udeležbo v javnosti poznanih članov MWS, kar naj bi zagotovilo tudi primeren medijski odmev. Mnenja o zamisli društva in prijave za udeležbo sprejema generalna sekretarka MWS na elektronski naslov: marjeta.kersic.svetel@netsi.si. Prvi se je odzval **Jože Mihelič** iz TNP, ki ni preveč navdušen nad predlogom. Prepričan je, da bi bilo bolje kot ogenj na Triglavu prižgati kresove na tradicionalnih krajih za te namene pod gorami, kamor bi prišlo več ljudi in bi tudi društvo dobilo nove somišljenike. Seveda bomo o tej domiselni akciji še pisali!

Stojan Saje

Planinci so izpolnili obljubo

Člani Planinskega društva Bohinjska Bistrica so postavili novo kočo na kraju, kjer je stala prva postojanka SPD.

Planina Za Liscem - Ob 50-letnici društva in 110-letnici odprtja Orožnove koče so bohinjski planinci izpolnili lani dano obljubo. Planino Za Liscem že krasi nova stavba, ki jo nameravajo dograditi do prihodnjega leta. Na proslavi so domačinom čestitali tudi predstavniki društev iz okolice.

Pri novi koči, ki bo dograjena prihodnje leto, so se zbrali številni planinci.

Med lanskim planinskim srečanjem na planini Za Liscem so tam odkrili informacijsko tablo o Orožnovi koči. Prvo postojanko Slovenskega planinskega društva so odprli julija 1894, pol stoletja zatem pa je pogorela. Po več neuspelih poskusih za gradnjo nove koče so člani PD Bohinjska Bistrica lani napovedali, da jo bodo do letošnjih jubilejev postavili vsaj do strehe. In obljubo so držali.

"Lani smo s pomočjo enote vojaškega letalstva zvozili gradbeni material na planino in naredili temeljno ploščo. Prostovoljno smo opravili prek 770 delovnih ur. Letos se jih je nabralo še enkrat toliko, da je bil izdelan leseni skelet koče. Na ostrešje bomo v kratkem položili kritino. Pozneje bomo vgradili še okna in vrata. Doslej smo vložili več kot sedem milijonov tolarjev, pri čemer so nam pomagali številni sponzorji. Pričakujemo štiri milijone tolarjev od Športne fundacije in morda pozneje še kaj od Planinske zveze Slovenije. Kočo s kuhinjo in jedilnico v pritličju in 28 ležišči v nadstropju ter zimsko sobo bi radi dokončali prihodnje leto. Namenjena bo zlasti za izobraževanje mladih planincev. Seveda bomo veseli tudi drugih obiskovalcev," je povedal predsednik **Lovrenc Vojvoda** pred slovesnostjo 17. julija 2004. Takrat so namreč proslavili 50-letnico PD Bohinjska Bistrica in 110-letnico odprtja Orožnove koče.

Predsednik je govoril številnim zbranim planincem o mejnikih v dosedanjem društvenem razvoju. Podrobnejšo zgodovino so objavili s pisnim in slikovnim gradivom v jubilejni brošuri. Ob kroniki dogajanj v posameznih letih so opisali vodilne može, med katerimi so bili **Janko Torkar**, **Janko Lapajne**, **France Mazi**, **Slavko Budkovič** in **Egon Mihelič**. **Andrej Rožič** je predstavil Mladinski odsek Bohinj, **Lojze Budkovič** razvoj alpinizma, **Ivan Veber** pohode v tuja gorstva, Bohinjsko planinsko pot in turni smuk Rodica-Suha, **Tine Mihelič** planinske koče v Bohinju in **Lojze Budkovič** spomine o Orožnovi koči. Edinstven uvod sta prispevala Veber in Mihelič za zapisom "Bohinj kot planinska tradicija". Slovesnosti so prispevali svoj delež v kulturnem programu **Anica Bajt**, **Nežka Košnik** in **Dragica Cvetrežnik** iz KUD Bohinjska Bistrica, domači cerkveni pevski zbor, pa glasbena gosta **Anton** in **Rado Kravanja**.

Lovrenc Vojvoda (levo) je prejel lesorez Orožnove koče od Staneta Košnika.

Jubilantu so prinesli darila in izrazili želje po nadaljnjem sodelovanju člani planinskih društev iz soseščine in daljnih krajev. Domačinom sta čestitala tudi podpredsednik PZS **Jože Stanonik** in predsednik MDO Gorenjske **Marjan Burja**. Prvi je obljubil pomoč zveze pri dograditvi koče. Kot je dejal **Stane Košnik**, bo pri tem še naprej sodelovala tudi Gorenjska banka. Za okras v novi koči je prinesel bohinjskim planincem lesorez Orožnove koče.

Stojan Saje

Ponosni na napredek

V Prostovoljnem gasilskem društvu Ribno, ki deluje 102 leti, so dosegli največji razvoj v zadnjih dveh desetletjih.

Ribno - Najnovejša pridobitev je sodoben kombi za prevoz moštva, ki so ga predali namenu na nedavni slovesnosti pod Ribensko goro. Tam je bilo tudi tekmovanje za kipec sv. Florjana. Obe trofeji ekipam pobratenega društva.

Pred dvema letoma so v Ribnem množično proslavili stoletnico domačega gasilskega društva. Na prireditvenem prostoru v bližini vasi je bilo živahno tudi letošnjo tretjo julijsko soboto. Domačini so organizirali 7. tekmovanje za kipec sv. Florjana, ki je bilo hkrati tekmovanje društev v Gasilski zvezi Bled-Bohinj. Iz slednje je nastopilo deset ekip, med katerimi sta zmagali ekipi PGD Gorje pri članicah in PGD Bohinjska Bela pri članih. Kipca za obe kategoriji si je priborilo PGD Lokovica pri Šoštanju, ki je pobrateno s PGD Ribno. Pri članih sta v tem tekmovanju dobila pokala še PGD Bohinjska Bela za 2. mesto in PGD Braslovče za 3. mesto, pri članicah pa PGD Gorje in PGD Selo.

V Ribnem so se ob novem avtu veselili z gasilci tudi gostje.

Še bolj slovesen je bil prevzem novega gasilskega vozila. Kot je povedal predsednik **Gabrijel Ferjan**, so nujno potrebovali sodoben kombi za prevoz mladine in moštva. Več let so trdo delali, da so zbrali skoraj šest milijonov tolarjev. Brez pomoči krajanov in darovalcev tudi to ne bi šlo. Zato so na slovesnost povabili več gostov. V imenu pokrovitelja je društvu predal ključe avta župan občine Bled **Jože Antonič**. Prevzel jih je poveljnik **Franc Arh**, nato pa jih je dobil skrbnik avta **Drago Duljak**. Botri prevzema so bili **Slavko Toman**, **Franc Mandeljc**, **Jože Piškur** in **Samo Zupan**. Za blagoslov vozila je poskrbel župnik **Roman Kušar**. Slavje so nadaljevali z družabnim srečanjem, med katerim ni manjkal niti srečelov.

V društvu so zadovoljni, da so v dobrih dveh desetletjih dosegli velik napredek. Zgradili so nov gasilski dom in kupili dva tovorna kombinirana avta. Ker se voziloma poznajo leta, so že začeli zbirati denar za zamenjavo prvega.

Stojan Saje

Praznovanje v Bohinju

V Bohinjski Bistrici 120-letnica gasilstva, v Studorju pa zlati jubilej.

Bohinjska Bistrica - Z gasilsko vajo, slavnostno sejo, častno parado, podelitvijo priznanj in na koncu z družabnim srečanjem ter s srečelovom so gasilci Prostovoljnega gasilskega društva Bohinjska Bistrica konec minulega tedna proslavili 120-letnico gasilstva v Bohinju. Najstarejše društvo v Bohinju, ki ima danes blizu sto članov, je tako potrdilo, da so razvoj in požari pred več kot dobrim stoletjem spodbudili ustanovitev požarne brambe.

V Bohinju so bili to železarski obrati v Stari Fužini in takratni požar. Društvo so ustanovili aprila 1984. leta. Njihova dejavnost in delo sta pri delu, organiziranosti in opremljanju sledila tehničnemu razvoju in tržni ponudbi. Tako so bili bohinjski gasilci vedno sorazmerno dobro opremljeni. Seveda pa so bili usposobljenosti kos le z veliko podporo vseh ljudi, gospodarstva in družbe ter ob prostovoljnem delu članov. Prav slednjega jim ni nikdar primanjkovalo, je med drugim v kroniki društva poudaril predsednik **Dušan Kejžar**.

Delavnost in ustrezna organiziranost, ki so jo v sto dvajsetih letih narekovale požarnovarnostne razmere, so potrdili tudi na slovesnostih ob koncu tedna, ko so jim čestitali med drugim člani drugih sorodnih društev, županja občine Bohinj Evgenija Kegl-Korošec, podpredsednik Gasilske zveze Slovenije Tone Koren in predsednik Gasilske zveze Bled-Bohinj Jože Smolej.

Sklepna slovesnost ob 120-letnici je bila v dvorani Danica.

Ob 120-letnici so podelili **društvena priznanja in priznanja GZ Slovenije.** Dobili so jih Anica Murovec in Janez Kuhar (odlikovanje III. stopnje), Štefan Pangeršič in Avgust Petrič pa odlikovanje I. stopnje. Društvo pa je dobilo ob jubileju plaketo Gasilske zveze Slovenije.

Studor - Prostovoljno gasilsko Studor, ki ima okrog 50 članov, pa je sredi julija z različnimi prireditvami zaznamovalo 50-letnico delovanja. Podelili so tudi več priznanj. **Priznanja I. stopnje Gasilske zveze Bled-Bohinj** so dobili Franc Tancar, Alojz Odar, Anton Taler st., Milan Urbanc, **priznanje II. stopnje** pa Marjana Zupanc. **Priznanja GZ Slovenije I. stopnje** so dobili Jože Pekovec, Franc Pekovec st., Ivanka Zupanc st., **priznanje II. stopnje** pa je dobil Franc Taler ml..

Andrej Žalar

izberi.si
Vseslovenski portal malih oglasov

Ena spletna stran, ki združuje 7 časopisov z vseh koncev Slovenije! Obiščite **www.izberi.si**, oddajte svoj mali oglas, oglejte si popolnejše oglase, sprehodite se po rumenih straneh in naj vas navdušijo kadrovski oglasi!

Brskanje po malih oglasih še nikoli ni bilo tako udobno.

DELO NOVI TEDNIK NOVICE VESTNIK GORENJSKI GLAS primorske novice Štajerski TEDNIK

Priporočilo obiskovalcem gora

Kranj - Predsednik Planinske zveze Slovenije mag. **Franci Ekar** je naslovil na člane planinskih društev in druge obiskovalce gora obvestilo, ki opozarja na nevarnosti v visokogorju. Kot ugotavlja, so gore takšne, kot so bile stoletja. Če hočemo doseči cilj v njih in se srečno vrniti v dolino, se jim moramo prilagajati. Upoštevati moramo razmere v vsakem obdobju, ki so lahko od leta do leta drugačne. Letos ne gre prezreti posledic dolge zime, spremenljivih klimatskih razmer in rušilnih moči potresov. Vse to zahteva, da imajo gorniki potrebno opremo in dovolj znanja o gibanju v gorah. Upoštevati morajo pravila preventive, k čemur spada tudi seznanitev z aktualnimi informacijami o stanju na planinskih poteh. Slednje najdejo tudi na spletni strani PZS (www.pzs.si). Da bi lahko obiskovalce gora čim bolje obveščali o tem in obenem poskrbeli za popravila poti, naprošajo gornike, da jim sporočajo svoja opažanja o morebitnih poškodbah na poteh v gorah. Naslov je: Planinska zveza Slovenije, Dvoržakova 9, 1001 Ljubljana, telefon 01/43-45-690, elektronska pošta info@pzs.si.

S. S.

Preverjali smo solidarnost voznikov na cesti

Pomoč gospodičnam v težavah

Kako je, če se ti sredi poti pokvarita avto in mobitel? Kako je, če je okvara obeh naprav samo krinka? In kako je, če nisi rojen Gorenjec?

Kranj - Petek. Ura je devet in dvajset minut. S fotoreporterko Tino se peljeva po cesti iz Kranja proti Golniku. Najina naloga: pretvarjati se, da imava okvaro na avtomobilu, in ugotoviti, koliko ljudi nama bo pripravljenih pomagati. Med potjo razglabljava, kje je najbolje ustaviti. Pri grmovju? Da se bo Tina s svojim fotoaparatom lahko skrila vanj. Peljeva skozi Tenetiše. Ugotoviva, da je cesta skoraj prazna in zato neprimerna za uspešnost najine misije. Obrnem avto. Naslednja destinacija: stara cesta Kranj-Ljubljana.

Avtobusna postaja na Jeprci. Ura je devet in petinštirideset minut. Prometni znak omejuje hitrost na sedemdeset kilometrov na uro. Avtomobili švigajo mimo. Dvomim, da kdo upošteva omejitev hitrosti. Najin avto miruje. Motor je ugasnjen. Pokrov motorja je dvignjen. Pretvarjam se, da si z velikim zanimanjem ogledujem motor. Zdi se mi, da sem prvič pogledala v srce svojega avtomobila. Polno žic, cevk, prahu in umazanije. Tina naredi nekaj posnetkov. Čeprav sva na vidnem mestu in v očitnih težavah, v prvi minuti ne ustavi nihče. Mimo se brezbrižno odpelje okoli dvajset avtomobilov. Nihče ne zapazi niti varnostnega trikotnika, ki sem ga postavila ob cesto.

Ura je devet in sedeminštirideset minut. Na postajo zapelje rdeč tovornjak s priklopnikom. Še vedno se pretvarjam, da gledam pod pokrov motorja. Z enim očesom budno opazujem, kaj bo storil tovornjakar. Pričakujem, da bo izstopil in nama ponudil pomoč. Nič od tega. Ko konča pogovor po prenosnem telefonu, vključi smernik in zapelje nazaj na cesto proti Ljubljani.

Odločim se za drugačen pristop. Postavim se ob rob ceste in dvignem desni palec. Ura je devet in petdeset minut. Tina je s svojim fotoaparatom skrita za avtomobilom. Mimo jih zdrvi kakšnih petdeset. Opazujem izraze ljudi. Večina me sploh ne opazi. Posebno ženske gledajo strogo naravnost. Sovoznik v starem BMW se mi zareži. Oče z družino v avtomobilu v nemoči dvigne roke in zamaje z glavo ...

Ura je devet in enainpetdeset minut. Na postaji ustavi bel karavan. Iz njega izstopi moški in nama ponudi prevoz ali telefonski klic. Več da ne zna pomagati, pravi. Ko hočem izvedeti, kaj več o njegovi pripravljenosti pomagati ljudem v težavah, postane sumničav. Izdam mu krinko. Zasmeje se, usede v avto in odpelje naprej.

Spet štopam. Nervozno se prestopam in obračam glavo za avtomobili. Mimo jih pelje še okoli petdeset. Ura je devet in petinpetdeset minut. Na postaji ustavi avto starejše znamke. Stečem do njega in odprem sovoznikova vrata. Prijazen brkati možakar ponudi prevoz. Vztrajam, naj raje pogleda moj avto. Naj mi avto pregleda mehanik, reče. "Če bodo avto popravljali drugi, vam bodo še kaj dodatno pokvarili," mi svetuje. Mudi se mu v službo. Pustim, da odpelje.

Palec dvignjen, učinka pa nobenega.

Štopam naprej. Ura je deset in dve minuti. Mimo se odpelje nadaljnjih petdeset avtomobilov. Iz ljubljanske smeri pripelje siv avto in ustavi na postaji. Stečem do voznikovih vrat. Postavnemu tridesetletniku razložim, da se mi je pokvaril avto, da mi je "crknil" telefon, da sem brez denarja, da ... Voznik izstopi iz svojega hlajenega avtomobila v vročino. Napoti se k mojemu avtu. Pripravlja se, da bo nekoga poklical. Razkriti mu moram resnico. Smeh. Pove, da se mu je že na začetku vse zdelo čudno. Opraviči se, ker nama ni ustavil prej. Prepozno naju je opazil, zato je obrnil avto in se pripeljal nazaj. Pravi kavalir, tale Gregor Zdovc, si mislim. Pove, da je včasih večkrat ustavil štoparjem. "Ustavil sem že petim pankerjem, tudi ponoči," opiše svoj pogum. Tudi sam je veliko štopal, a so vozniki raje ustavljali dekletom kot fantom. Zato večkrat pobere kakšnega fanta. Tako izpolnjuje obljubo, ki si jo je dal še v štoparskih letih. Zakaj pomaga ljudem v težavah? "Mogoče zato, ker nisem rojen Goren'c," pove.

Nazaj na štopanje. Ura je deset in pet minut. Štopam še pet minut. Mimo pripelje kakih sedemdeset avtomobilov. Nihče ne ustavi. Izgubim voljo. Pospravim trikotnik, zaprem pokrov motorja. Odpeljeva se proti Kranju.

V petindvajsetih minutah je mimo postaje pripeljalo okoli štiristo avtomobilov, to je v povprečju šestnajst avtomobilov na minuto. Ustavili so se trije, kar je 0,75 odstotka. Malo? Mogoče.

Pomoč ljudem v težavah je za Slovence in Slovenke očitno neznanka. Z žensko emancipacijo pa se je pozabilo tudi na kavalirstvo. Ali pa je vzrok brezbrižnosti res to, da se Gorenjci raje brigamo zase kot za druge. Včasih reševanje ljudi v težavah namreč prinese "reševalcu" nezaželene in neprijetne posledice. Mogoče smo prevečkrat na svoji koži občutili pregovo "Dobrota je sirota".

Eva Gračanin, foto: Tina Dokl

Prenočil v steni Rjavine

Brnik - Dežurna ekipa za helikoptersko reševanje je v soboto ob šestih zjutraj poletela proti vrhu Rjavine, kjer si je že dan prej med sestopom poškodoval ramenski sklep planinec iz Kranja in zaradi hudih bolečin poklical pomoč. Gorski reševalci so ga iskali, vendar ga ponoči niso našli. Bivakiral je v južni steni Rjavine. S helikopterjem so ga prepeljali v jeseniško bolnišnico. Zaradi podobne poškodbe in rane na glavi je dežurna ekipa v nedeljo, 25. julija, poletela v steno Mojstrovke, kjer je pomoč potreboval avstrijski planinec. V helikopter so ga iz stene potegnili z vitlom. **H. J.**

Goreli lopa in dnevna soba

Bled - V noči s petka na soboto sta v Bodeščah pri Bledu zgorela kozolec in lesena lopa. Policisti, ki so si pogorišče ogledali skupaj z inšpektorjem za varstvo pred naravnimi nesrečami, so ugotovili za približno dva milijona tolarjev škode. V lopi je zgorelo tudi okrog poldrugo tono sena in stroj za izkopavanje krompirja. Zakaj je zagorelo, niso mogli natančno ugotoviti.

Jesenice - V nedeljo, 25. julija, ob pol sedmih popoldne pa je zagorela dnevna soba v stanovanju v Ul. Karla Prežlja na Koroški Beli. Ko je lastnica vključila televizor, se je iz zadnjega dela aparata močno pokadilo, počilo in začelo goreti. Stanovalka je hitro izklopila televizor in električno napeljavo ter pohitela po pomoč k sosedom. Ti so poklicali gasilce, ki so ogenj pogasili. Zgorela je dnevna soba z oknom vred, škode je za najmanj milijon tolarjev. **H. J.**

NESREČE

Smrtni trk v kozolec

Srednja vas - 25-letni voznik osebnega avta opel vectra iz okolice Škofje Loke je včeraj, 26. julija, 25 minut po polnoči peljal po regionalni cesti od Poljan proti Gorenji vasi. V Srednji vasi ga je v desnem preglednem ovinku zaradi prevelike hitrosti zaneslo levo s ceste, kjer je trčil v prometni znak, od tod pa čelno še v dvojni kozolec. Avto je pri tem podrl dva betonska stebra, se prevrnil in obstal. Voznika in sopotnika so reševalci odpeljali na urgenco v klinični center. Ob 4.15 so od tam sporočili, da je voznik, ki sprva ni kazal hudih poškodb, umrl. Sopotnik je lažje ranjen.

Motorist "sekal" ovinek

Tržič - V soboto, 24. julija, ob enih zjutraj je motorist na Kovorski cesti "sekal" oster nepregleden ovinek, ko je nasproti pripeljal osebni avto. Po trčenju je motorist padel na pokrov avtomobilskega motorja, od tam pa na cesto, kjer je obležal hudo ranjen. Reševalci so ga naprej odpeljali v tržiški zdravstveni dom, od tam pa v jeseniško bolnišnico.

Levo pred motoristom

Spodnje Bitnje - Motorist je bil udeležen tudi v sobotni prometni nesreči, ki se je zgodila ob dveh popoldne na regionalni cesti Kranj-Škofja Loka v Spodnjih Bitnjah. Voznik Renaultovega clia je peljal od Žabnice proti Kranju in v Srednjih Bitnjah nameraval zaviti levo, pri čemer je očitno spregledal motorista na Kawasakiju, ki ga je že prehiteval. Motorist, ki mu policisti očitajo prehitro vožnjo, je sicer zaviral, pri tem pa izgubil oblast nad krmilom, padel, po štirinajstih metrih drsenja pa trčil v avto in se huje ranil. Odpeljali so ga v klinični center. **Helena Jelovčan, foto: Tina Dokl**

Neurje na kamniškem

Močan veter je podrl drevesa na Duplici pri Jati.

Kamnik - V soboto nekaj po peti uri popoldne je zahodni del Kamnika zajelo neurje. Na Duplici pri Jati je orkanski veter podrl na cesto od krožišča proti kamniški obvoznici 18 dreves, eno drevo pa je na Kovinarski ulici pri Kamniku, blizu Svilanita, padlo na stanovanjsko hišo in poškodovalo streho. Takoj po neurju so podrta drevesa na Duplici in s strehe stanovanjske hiše odstranili kamniški gasilci. **A. Ž.**

KRIMINAL

Pobeglega Robleka dobili

Kranj - 19-letnega Gašperja Robleka iz Preddvora, osumljenega kaznivega dejanja velike tatvine, ki je 18. julija pobegnil s kranjske policijske postaje, so policisti na podlagi sporočil in odredbe o hišni preiskavi v nedeljo, 25. julija, zjutraj prijeli v stanovanju. Aretaciji se ni upiral, so sporočili možje v modrem, za vsak primer, da jim ne bi spet pobegnil, pa so ga pridržali do zagovora pri preiskovalnem sodniku.

Tat v hiši

Šenčur - Neznani vlomilec je iz stanovanjske hiše v Velesovski ulici v Šenčurju ukradel zlato zapestnico in verižico, vredni približno sto tisoč tolarjev.

V Šenčurju ukraden AX

Šenčur - Iz operativno komunikacijskega centra Generalne policijske uprave so včeraj sporočili, da je bil med 22. in 25. julijem v Šenčurju ukraden osebni avto citroen AX first, rdeče barve, registrske oznake **KR 33-43E**. **H. J.**

Kärntner Sparkasse svetuje:

Varčevanje po shemi

Goran Krstič
Finančni svetovalec
Poslovna enota Kranj
Rožna ulica 44, Šenčur
Telefon: **04/251 94 83**
info@sparkasse.si

Več na www.sparkasse.si

Prve nacionalne varčevalne sheme je konec. Že veste, kaj storiti s pridobljenim denarjem? Obstaja dobra rešitev. Sparkasse nudi varčevalne produkte z zelo ugodnimi obrestnimi merami. Pri Sparkasse bomo skupaj z vami izdelali varčevalni paket po meri, ki vam bo omogočil dobro naložbo vašega denarja.

Pokličite še danes in predstavili vam bomo naše varčevalne produkte.

SPARKASSE
Moderna evropska banka

Sara Isaković, dvakratna evropska mladinska prvakinja v plavanju in najmlajša slovenska olimpijka

Dvojčica, ki rada zmaguje

"Svojo sestro res občudujem. Tako vztrajna je, ambiciozna, toliko energije ima. Odlična je v bazenu, odlična v šoli. Včasih, ko je zelo utrujena, sedi ob robu bazena in joče. Jaz pa sem ponosen nanjo in ji privoščim uspehe, ker si jih res zasluži," pravi o sestri dvojčici Sari Gal Isaković.

Radovljica - Tako Gal kot Sara sta plavalca že celo vrsto let. Pa ne, da bi bila brat in sestra že odrasla, saj sta letos junija hkrati upihnila šele 16 svečk, njuno življenje je že od prvih let povezano s plavanjem. Sta namreč sin in hči znane kranjske plavalke Rebeke Porenta, ki ji seveda športno srce ni dalo, da obeh otrok, dvojčkov, ne bi prvih plavalnih zamahov naučila, še preden sta dobro shodila. "Moja nekdanja trenerka Anka Colnar je delala kot fizioterapevtka in na razpolago je imela majhen topel bazen, v katerega sem Saro in Gala nosila že od prvih mesecev naprej. Tako sva jih pripravljali na vodo in že kot dojenčka sta plavala z rokavčki in kmalu začela med seboj tudi tekmovati, kdo je boljši in hitrejši, bila sta kot ris in mačka. Voda jima je postala domača, vedno znova sta bila nad plavanjem navdušena. Ker je mož Nenad, ki je po poklicu pilot, zaradi službe veliko potoval, največ v države, kjer je bilo toplo, smo tudi mi v tuje kraje šli z njim. Tako smo v začetku leta 1991, ko sta bila otroka stara dve leti in pol, šli v Malezijo. Nekaj mesecev smo bili v Kuala Lumpurju in tam sem imela veliko časa, ukvarjati z otrokoma. Seveda sem želela, da se naučita plavati, in res sta zelo hitro splavala. Uživala sta v vodi, plavanje je bil šport, kjer sem ju lahko sama marsikaj naučila, pa tudi priložnosti za to je bilo precej, saj smo se nato selili v Džarkarto, na Bali, Surabajo, vedno v tople kraje z dosti vode ... Nato smo začeli iskati kraj, kamor bi se lahko preselili za dlje časa, in ker je mož dobil službo v Dubaju, smo se septembra leta 1997 odločili, da se iz Slovenije, kamor smo vmes še vedno hodili, vsi preselimo z njim. Dubaj je hitro postal naš dom, umirili smo se na enem mestu, otroka sta redno obiskovala šolo. Sprva nas je sicer malce skrbelo, kako bosta zmogla s tujim jezikom, angleščino, vendar ni bilo nobenega problema. Seveda smo razmišljali tudi, kaj bo s plavanjem, saj sta doma že malce začela trenirati pri Branki Pirc, s katero sva tudi včasih skupaj plavali. V Dubaju nismo našli profesionalnega kluba, smo pa spoznali prijatelja, ki se je poznal z družino šejka Muhameda Bin Raši dal Maktuma, ta pa nam je dal na razpolago bazen v svojem klubu, ki je sicer namenjen le izbrancem. Šejk je ljubitelj športa in še sedaj mu ob poteh v Dubaj, kjer imamo še vedno stanovanje, nosimo odrezke iz časopisov, da si lahko ogleda, kako otroka napredujeta. Vedno se zanima zanju, prav tako njegov sin, ki je Saro in Gala nekoč presenetil, ko jima je prinesel k bazenu živega tigrčka," se plavalnih začetkov svoji otrok spominja nekoč ena najboljših slovenskih plavalk Rebeka Isaković, nekdanja balkanska prvakinja, ki je prav tako nastopala na velikih tekmovanjih. "Zame je bil v karieri največji uspeh, ko so mi na balkanijadi zaigrali himno. To je velika stvar za vsakega športnika. Seveda pa se moji rezultati ne morejo meriti s Sarinimi, Sara jih je že precej presegla," pravi Rebeka, ki tako kot Sara in Gal prizna, da so se domov na Gorenjsko, na Mlino pri Bledu, kjer je Rebeka tudi rojena, pred dvema letoma vrnili predvsem zaradi plavanja, saj otroka v Dubaju vendarle nista imela enakih pogojev za treniranje kot pri nas, predvsem pa jima je manjkala družba, konkurenca vrstnikov.

Sara in Gal sta namreč zelo družabna najstnika, vendar pa imata - prav zaradi šole in treningov - zelo natrpan urnik. Oba sta namreč letos končala prvi letnik na bežigrajski (mednarodni) gimnaziji v Ljubljani, Sara celo z odliko.

"Gal je bil v svoji kategoriji štirikratni državni prvak, nato pa so začeli fantje hitro rasti, Gal pa jih nekako ni dohiteval in je še sedaj med manjšimi. Toda ker je oče velik 195 centimetrov in je pozno zrasel, bo najbrž tako tudi z Galom in bo seveda lahko tudi zelo uspešen," pravi mami Rebeka, ki je ob Sarinih uspehih seveda ponosna tudi na Gala, ki ima trenutno v svoji kategoriji v državi prvi čas na 200 metrov hrbtno.

"Sara je res super sestra, dobro se razumeva, celo enako razmišljava ... Morda je to zato, ker sva dvojčka. Priznam, da je Sara malce bolj pridna od mene, mi pa zelo rada pomaga v šoli, pri projektih ... No, včasih ji tudi jaz pomagam pri fiziki, bolj tehničnih predmetih. Pri plavanju ne sodelujeva veliko, ker jaz plavam hrbtno, Sara pa kravl ... No, pri kravlu me včasih kaj "popravi". Sta si pa z mami zelo podobni, včasih se obe postavita "proti meni". Ampak, ko pride oči, pa so moči izenačene, "nagajivo prvi Gal in doda, da občuduje svojo sestro: "Sara je vrhunska plavalka, res je zelo delavna in vztrajna in si zasluži dobre rezultate. Ne le zato, ker je moja sestra, ampak ker se res trudi, včasih na treningih joka od utrujenosti. Ampak jaz sem ponosen nanjo, sedaj jo bom šel gledat v Atene in seveda navijal zanjo," pravi Gal, ki se je seveda tako kot vsi domači in klubski prijatelji pri radovljiškem plavalnem klubu še kako razveselil dveh sestrinih zlatih kolajn na evropskem mladinskem prvenstvu prejšnji teden v Lizboni.

"Ob odhodu na prvenstvo sem sicer vedela, da imam v obeh disciplinah, 100 in 200 metrov prosto, prijavljena najboljša časa, vendar pa je bila konkurenca zelo "blizu" in pričakovala sem hudo borbo. Ker pa sem vedela, da sem v dobri formi, sem verjela, da sem sposobna dobro plavati. Čeprav sem pred nastopi imela malce treme, sem šla na start sproščena in zmagala. Presrečna sem bila, ko so mi zaigrali himno, in dobila sem ogromno čestitk. Bilo je krasno vzdušje, imela sem veliko navijačev, prvi mi je čestital trener Miha Potočnik, nato vse naše punce. Zelo sem bila presenečena, ker so mi čestitali celo taki, ki jih nisem poznala. Takoj mi je čestital tudi ati, ki je bil na tribuni, saj me je prišel gledat v Lizbono, in tudi to je bilo nekaj lepšega. Te občutke je res težko opisati. Jaz še kar nisem vsega dojela ...," smeje pripoveduje Sara in dodaja: "Ko skočim v vodo, pozabim na strah, na tremo, vem, da se moram boriti, dati vse od sebe. Ko opazujem konkurentke ob sebi in vidim, da sem boljša, še bolj pritisnem," pravi Sara, ki je seveda tudi sama ponosna na dvojni naslov evropske mladinske prvakinje. Toda po državnem prvenstvu v Kranju že misli na nove nastope: "Seveda me sedaj čakajo olimpijske igre, na katerih se bom skušala čim bolj približati svojemu najboljšemu rezultatu, vem pa, da bo težko, ker bo konkurenca precej močnejša, plavala pa bom zjutraj. Uvrstitve ne morem napovedati, vem pa da bom dala vse od sebe," še pravi Sara, ki je - tako kot vsi, ki jo poznajo - tudi prepričana, da letošnja olimpijada zanjo ne bo zadnja.

Vilma Stanovnik

Sara Isaković se je rodila v znamenju dvojčkov 9. junija 1988, skupaj z bratom dvojčkom Galom. Plavati se je naučila stara dve leti in pol, prvič pa je na državnem prvenstvu v plavanju zmagala v sezoni 1997/1998 v kategoriji mlajših deklic. Prvakinja je postala tudi med kadetinjami in članicami, letos pa je na pravkar končanem državnem prvenstvu v Kranju osvojila kar sedem naslovov državne prvakinje. V mednarodni konkurenci je lani avgusta osvojila 4. mesto na mladinskem evropskem prvenstvu v Glasgowu na 100 metrov prosto, lani novembra pa je kot prva Slovenka v 25-metrskem bazenu plavala 200 metrov prosto pod dvema minutama. Letos aprila je popravila najstarejši absolutni državni rekord na 200 metrov prosto v 50-merskih bazenih in izpolnila olimpijsko normo. Prejšnji teden je v Lizboni osvojila naslov mladinske evropske prvakinje v disciplinah 100 in 200 metrov prosto in kot prva Slovenka plavala pod dvema minutama v disciplini 200 metrov prosto tudi v 50-metrskem bazenu. Na olimpijskih igrah v Atenah bo Sara, ki je članica PK Radovljica, njen trener pa je Miha Potočnik, nastopila v disciplinah 50, 100 in 200 metrov prosto.

V družini Isakovičevih so trije odlični plavalci: nekdanja reprezentantka in mami Rebeka, Gal in seveda Sara.

Sari dobra družba in spodbuda v bazenu veliko pomenita, kar štirih kolajn z evropskega mladinskega prvenstva pa sta se prejšnji teden veselili s klubsko prijateljico Anjo Klinar, s katero sta s šestnajstimi leti, (Anja jih je dopolnila aprila, Sara pa junija), najmlajši slovenski udeleženki letošnjih olimpijskih iger v Atenah.

Piše Miha Naglič

Gorenjski kraji in ljudje od A do Ž 10

Čigavi dediči smo?

Zadnjič smo se spraševali, kakšna usoda je zadela prebivalce najstarejše gorenjske hiše, da so najverjetneje okrog 30.000 let pred Kristusom nenadoma izumrli. Najbolj verjetno je, da so jih naši pravi predniki, pripadniki rodu *Homo sapiens sapiens* na svojem pohodu iz Afrike v Evropo preprosto iztrebili. Sicer pa so te reči tudi v strogi znanosti še vedno nedorečene in zato puščajo vse možnosti domišljiji, da si pač izmišlja, kako naj bi v resnici bilo. Najboljši izdelek te vrste je gotovo roman angleškega nobelovca Williama Goldinga, ki je pod naslovom *The Inheritors* (Dediči), prvič izšel 1955, v slovenskem prevodu Branka Gradišnika smo ga dobili šele 2003.

Tudi Golding je dal duška svoji domišljiji (v angleščini se leposlovju reče *fiction*). Nastala je "čudovita in strašna knjiga", poskus opisa genocida kromanjonca nad neandertalci. Tudi kraj, kjer se genocid zgodi, je imaginaren, lahko bi bil tudi na gorenjskem jugu, v Matjaževih kamrah, ali pa na mitološko bolj obdarjenih obalah Bohinjskega jezera. Golding je v svojem poskusu izhajal iz tistega, kar je znanost o neandertalcu vedela takrat. Njegov starejši kolega H. G. Wells je v Orisu zgodovine (1920) zatrdil: "O zunanjosti neandertalca vemo kaj malo, tisto pa, kar vemo, kaže na izredno dlakavost, grdoto oziroma odurno tujost, ki se drži njegovega nizkega čela, izboklih obrvi, opičjega tilnika in nizke rasti." K temu doda Wells še domnevo antropologa H. Johnstona: "Nejasni rasni spomin na takšne nestvore goriljega videza, lokavih možganov, racavega koraka, dlakavega telesa, krepkih čekanov in prejkone kanibalskih nagnjenj utegne biti kal bajeslovnega ajda."

Ko se Goldingovi kromanjonci v zadnjem 12. poglavju ozirajo na po njih iztrebljene neandertalce, uporabljajo prav takšen pogled. V prvih enajstih pa se skuša pisatelj vživeti v neandertalca. Temu priredi tudi jezik. Domneva, da ta še ni bil tako razvit, kot je naš oziroma naših prednikov, da so neandertalci svet doživljali in tudi izražali bolj v podobah kot v pojmih. V svoji religiji so bili animisti, vse okrog njih, tudi t. i. nežive stvari so zanje imele nekakšno dušo, preveval jih je dih vseprisotnega božanstva, imenovanega Oa. "Bila je velika Oa. Iz svojega trebuha je dala ven zemljo. Podojila jo je. Zemlja je dala ven žensko in ženska je iz svojega trebuha dala ven prvega moškega." Ko se vrnejo iz obmorskega zimskega v letno zavetišče v gorah, vidijo, da je ostri kamen za sekanje vej še vedno tam. Neandertalec Mal ob pogledu nanj ugotovi: "Ta kamen je dober kamen. Ni šel stran. Počakal je ob ognjišču, dokler se Mal ni vrnil k njemu."

Starodobna lovca (iz Jalnovih Bobrov)

Golding nadaljuje: "Vstal je in se zastrmel prek zemlje in kamnov po pobočju navzdol. Tudi reka ni odšla ali pa gore. Podvis jih je počakal. Na lepem ga je preplavila plima sreče in zmagoslavja. Vse jih je pričakalo: Oa jih je pričakala. Tudi zdajle je izrivala konice gomoljev, puhtila vonjave iz zemlje, nabrekala debele brste iz vsake šranje in veje ..." Ti ljudje so torej svet doživljali drugače kot mi, niso se imeli za "subjekte", ki "objektu" gospodujejo, temveč so bili s svetom eno. Niso ga že vnaprej doživljali kot sovražnega. Prav to pa je bilo zanje tudi usodno, ko so se prvič srečali z ljudmi "višje rase" in domnevno boljše vrste. Ko eden od teh na Loka izstreli puščico, misli ta, da mu jo pošilja v dar!

K sreči ga ta puščica zgreši in se zapiči v drevo zraven njega. "Uhlji so mu trznili in ozrl se je k drevesu. Zraven obraza je bila pognala veja: šiba, ki je dišala po drugem, pa po gosi, pa po tistih trpkih bobikah, ki je Loku njegov trebuh povedal, da jih ne sme jesti. Ta šiba je imela na koncu belo kost. V kosti so bili kaveljci in v režah je tičala lepljiva rjava snov. Njegov nos je preučil to snov in ni mu bila všeč. Povohal je naprej po šibi. Listi na šibi so bila rdeča peresa in so ga spominjali na gos. V splošni osuplosti in vznemirjenosti je bil izgubljen." In tako naprej do konca. Kdor se želi vživeti v morebitno usodo neandertalca (tudi na Gorenjskem) in ga doživeti kot simpatično bitje, naj prebere Goldingove dediče.

Slovenija mora izvažati znanje

Kranj, Škofja Loka, Železniki - Pretekli četrtek je Območno gospodarsko zbornico za Gorenjsko ter štiri podjetja: Šibo Škofja Loka, Alples, Niko in Domel Železniki obiskal predsednik Gospodarske zbornice Slovenije mag. Jožko Čuk, ki se je udeležil v družbi predsednika upravnega odbora Mira Pinteriča, predsednika sekcije podjetnikov Andreja Čuferja ter direktorice gorenjske območne zbornice Jadranke Švarc tudi redke, toda pomembne prireditve spodbujanja kakovosti "Ura kakovosti" v družbi Domel. Ob tej priložnosti smo ga povabili tudi k pogovoru za Gorenjski glas.

Jožko Čuk. foto:Gorazd Kavčič.

Za vami je naporen dan obiska na Gorenjskem. Kako je potekal?

"Začeli smo s sestankom s predsedstvom Območne zbornice za Gorenjsko, s katerim smo se pogovorili o poslovanju območne zbornice in posebnih izzivih, ki so pred njo. Z veseljem lahko ugotovim, da ima močan in kompetenten Upravni odbor in tudi predsedstvo se dobro ujame z novo direktorico. Predsednik upravnega odbora Miro Pinterič daje s svojo energijo delu poseben ton in tempo. Posebno sem vesel dogovora, da bodo v delo zbornice vključili tudi delo Foruma za Gorenjsko, ki naj bi na območni zbornici dobil administrativno-tehnično pomoč."

Mimo gospodarskega stanja na Gorenjskem seveda niste mogli?

"Za Gorenjsko je vsekakor mogoče ugotoviti, da je razmeroma dobro razvita regija, ki nima posebej izstopajočih večjih gospodarskih problemov. Približno 3.600 gospodarskih družb in nekaj nad 5.100 samostojnih podjetnikov predstavlja pomembno gospodarsko strukturo, ki pomeni približno desetino slovenske in je nadpovprečno izvozno usmerjena. Imate tudi nekaj razvojno vrhunski družb - na primer: Iskratel, Sava, Merkur, Iskraemeco; imate zelo inovativno Gorenjsko banko. Tudi štiri družbe, ki smo jih danes obiskali, si zaslužijo za dosežen razvoj pohvalo."

Prvo je bilo podjetje Šibo, ki iz obrtnega začetka, mikro in malega podjetja danes postaja srednje podjetje?

"V Šibu smo videli dobro organizacijsko-kadrovsko strukturo in organizacijo, zelo internacionalizirano podjetje z ambicioznim vodstvom, ki je pred nedavnim zaključilo veliko tehnološko, zelo moderno investicijo. Posebej pomembno postaja maketinško razmišljanje in v Šibo je zelo pomembno in dobro razvito."

Druga družba, ki ste je obiskali - Alples, je drugačno - veliko podjetje?

"Za Alples je vsekakor mogoče reči, da je v slovenski lesni industriji, ki je imamo kar precej, med najboljšimi. Tudi zanj velja precejšnja internacionalizacija in imajo vrsto ambicioznih projektov. V sosednjem Niku nas je sprejela direktorica Tina Nastran, lani nagrajenka GZS, ki s svojo vizijo nedvomno daje družbi močan pečat. Podjetje je izredno racionalizirano in kljub izredni konkurenci na globalnem trgu - tu se pojavljajo že tudi Kitajci - uspešno poslujejo. Ceneno delovno silo jim uspeva nadomestiti z izredno visoko produktivnostjo in inovacijami. Svoj patentni vpenjač so tako posodobili, da so mu izboljšali kvaliteto in hkrati prihranili material. To je zelo pomembno, saj je znano, da prav zaradi Kitajske prihaja na trgu celo do podvojitve cen nekaterih kovin. Samo podjetja, ki znajo to nadomestiti, bodo lahko še naprej uspešna."

Tudi na prireditvi 'Ura Kakovosti' v Domelu ste opozorili na fenomen Kitajske, ki smo jo očitno tudi v našem gospodarskem življenju podcenjevali, sedaj pa vstopa na globalni trg tudi skozi velika vrata Svetovne trgovinske organizacije, na področju surovin in kovin pa povzroča velike pretrese.

"Res je vloga in ogromen potencial Kitajske zelo podcenjen. Mislili smo, da je Kitajska daleč, da se ne bodo vpletali v naše življenje, dogaja pa se, da neposredno posegajo na naše trge, hkrati pa so porušili borze surovin in zlasti kovin. To napoveduje trd konkurenčni boj, v katerem lahko zmaga le znanje."

Vendar v gospodarstvu Gorenjke povsod le 'ne cvetijo rožice'. Znani so problemi v tekstilni in čevljarski industriji, ki so kot tradicionalne delovno intenzivne tovarne dajale kruh mnogim. Ste obravnavali na tem obisku tudi to?

"Ne. Tokrat o sicer znanih težavah v omenjenih podjetjih ni bilo govora. Ta podjetja doživljajo težko tranzicijo, v kateri se lahko rešijo le z znanjem, inovacijami za večjo produktivnost, designom in povečanimi marketinškimi napori. Le tako bodo preživeli, sicer se jim obetajo velike težave. Zlasti na tržni strani bo v naših podjetjih nujno treba napraviti več, saj je znano, da je danes težje prodati, kot proizvesti."

Prej ste omenili pomemben dogovor na območni zbornici, ki naj bi podprla Forum Gorenjske, ki se ukvarja z razvojnimi vprašanji v regiji. Je tak pristop tudi drugod? Kaj menite o tem?

"Razmisleki v preteklosti so bili o tem, ali naj funkcije, ki jih sedaj prevzemajo regionalne razvojne agencije in regionalni razvojni sveti, prevzamejo območne gospodarske zbornice. Na začetku se je to zdelo smotrno, kasneje pa smo ugotovili, da regionalni razvoj sicer temelji na gospodarskem podsistemu, ki je ključen, vendar mora regionalni razvojni načrt vsebovati še druge vidike: socialnega, ekološkega in vidik človeških virov. Sam bi dodal še enega: vidik propustnosti za vse dogovorjeno. Izkušnje namreč kažejo, da sicer znamo delati načrte, močno pa nam včasih šepa njihova implementacija. Pomembni torej niso le cilji, pač pa njih uresničevanje. Pomembne so tudi vse socialne posledice, realnost resursov za uresničevanje ciljev in seveda politična volja.

Pred nedavnim je bila dana v razpravo nova razvojna strategija Slovenije in GZS bo v septembru predvsem opozarjala na potrebne ukrepe, spremembo zakonodaje, da bo cilje tudi dejansko mogoče uresničiti. Velika težava je tudi z mandati, saj naj bi strategija veljala deset let, v tem času pa se izteče kar nekaj mandatov, ki utegnejo odnos do strategije in ciljev obrniti tudi na glavo. V tistih državah, kjer znajo ohraniti kontinuiteto do razvojnih načrtov, imajo konkurenčno prednost."

Regionalizacija Slovenije je, kot je znano, sicer v zastoju. Kakšen pa je odnos GZS kot zastopnika gospodarstva do tega problema?

"Tu se pojavljajo različna zanimiva razmišljanja in opozorila. Gospodarstveniki ob predlogih pokrajin zastrižejo z ušesi in takoj vprašajo, koliko bo to stalo. To je seveda izrazito politična razprava, vendar novih stroškov pri tem ne bi smeli spregledati. Želimo, da bi dobili natančnejšo analizo o tem, kakšne prednosti in nove kvalitete življenja bi takšna nova delitev na pokrajine prinesla."

Na Gorenjskem se je že kar nekajkrat omenjalo tudi gospodarsko zaostajanje regije, slab in nepravičen odnos države in onemogočanje oz. omejevanje možnosti Gorenjske pri kandidaturi za sredstva iz evropskih skladov.

Ste *seznanjeni o tem in ali ima GZS kakšne vpliv na to?*

"Na omenjeno sem bil opozorjen, čeprav se GZS v razprave med regijami in državo seveda ne spušča. Podpiramo zahteve po tem, da se posamezne dele Slovenije čim bolj realno razvojno ovrednoti, na čim bolj natančnih in preverljivih podatkih in kriterijih. Svojevrstni fenomen pri nas je, da se skušajo posamezne regije razglasiti za manj razvite, kot to dejansko so. Sicer pa menim, da se na sredstva iz Evrope ne kaže preveč zanašati, saj lahko predstavljajo izrazito majhen del možnosti za naš razvoj. Ta mora temeljiti na naši akumulaciji - amortizaciji in dobičku. Naš razvoj bo moral sloneti na intelektualnem potencialu države. Nujna so vlaganja v izobraževanje, usposabljanje in raziskave ter razvoj, saj mora Slovenija najti poti, ki jo bodo prelevile iz povprečne produkcijske države v izvoznico znanja."

Današnja prireditev v Domelu je naravnana v tej smeri. Kaj menite o takem pristopu k spodbujanju kakovosti in inovativnosti?

"Slovenija samo s pridnostjo ne bo dohitevala razvitega sveta. Za konkurenčnost je potrebna inovacija, ki pa je možna samo, če znamo izkoristiti vse človeške vire - posameznikov in družbe kot celote. Za to pa je potrebna določena infrastruktura, katere del je tudi nagrajevanje ljudi in spreminjanje odnosa do njih. To si zasluži širšo promocijo, takih prireditev je vse premalo. In prav zato sem se udeležil tega dogodka, ki je vsekakor vreden širšega posnemanja. Pomembno je tudi pridobivanje certifikatov, ki vse bolj postajajo nujna vstopnica na trg. Danes dela v certificiranih podjetjih že 40 odstotkov vseh zaposlenih, Domel pa je na tej poti dosegel izredno veliko."

Štefan Žargi

Najbolj zelena je prihranjena elektrika

Koliko to stane, jo je sploh mogoče kupiti? Za ta in druga pojasnila smo se obrnili na Slovenski E-forum in podjetje Ekowatt, oba s sedežem v Ljubljani.

Ljubljana - Energetski zakon v zvezi z zeleno elektriko govori o kvalificiranih proizvajalcih električne energije, pri čemer se razume proizvodnja iz vseh obnovljivih virov energije, razen obstoječih oziroma velikih hidrocentral in proizvodnje iz sistemov na podlagi fosilnih virov energije z zelo visokim izkoristkom - do velikosti 1 MW. "Z odprtjem trga v Evropsko unijo se tudi na področju elektrike poskušajo razlikovati proizvodi in bolj ozaveščenim potrošnikom prodati tiste, ki naj bi manj negativno vplivali na okolje. Pri tem še vedno velja, da je okolju najbolj prijazna tista energija, ki jo je mogoče prihraniti."

Prvo priporočilo potrošnikom je razmislek o prihrankih, drugo pa o izbiri energije, pri čemer je za zeleno treba preveriti, ali ima ponudnik potrdilo oziroma certifikat, da je elektrika proizvedena na okolju prijazen način. Težje si je kot uporabnik predstavljati, da po žicah nenadoma prihaja zelena elektrika. "Elektroenergetski sistem je zelo sestavljeno ekonomsko omrežje, po katerem fizično gotovo ne bo pritekla tista energija, ki jo boste od nekoga kupili. Pomembno je, da v okviru deleža proizvedene energije kupite delež zelene elektrike. Do uporabnika v različnih trenutkih prihaja elektrika z različnimi deleži goriv. V Sloveniji je približno po tretjino proizvedene iz premoga, v jedrski elektrarni in na osnovi vodnih virov."

Mala vodna elektrarna Žingarica v zgornjem predelu Završnice.

Med prvimi ponudniki zelene elektrike v Sloveniji je podjetje Ekowatt. Direktor **Marko Gospodjinački** pravi, da niso niti trgovci niti distributerji, ampak zastopajo male kvalificirane proizvajalce električne energije. Torej tiste, ki za proizvodnjo uporabljajo obnovljive vire, večinoma vodo, saj je uporaba drugih obnovljivih virov - vetra, sonca, biomase - za zdaj zelo redka.

Male vodne elektrarne od vseh vrst elektrarn v omrežje pošljejo okoli dva odstotka elektrike, pri vodnih pa je njihov delež desetodstotni. Večji del jih je na Gorenjskem, po podatkih vodje hidroelektrarne Moste pri Žirovnici **Antona Koselja** okoli 90. Njihova skupna moč je sedem megavtov, proizvedejo pa letno okoli 40 milijonov kWh, medtem ko jih hidroelektrarna Moste v povprečju 64 milijonov.

Praviloma imamo v gospodinjstvih dogovorjeno dobavo električne energije od najbližjega distributerja, čeprav nam energetski zakon že od leta 1999 daje možnost izbire. Zdi se, da je pojav Ekowatta, ki posreduje zgolj pri nakupu zelene elektrike, svojevrstni pritisk na elektro podjetja. Med prvimi se je prilagodilo Elektro Ljubljana in s 1. junijem tudi v ponudbo za gospodinjstva uvrstilo zeleno elektriko, vendar je ta za okoli 30 odstotkov dražja. Običajna cena kWh je pri njih 18,63 tolarja, za zeleno kilovatno uro 28,41 tolarja, pri čemer obljubljajo, da bodo 6,75 tolarja namenili izključno vlaganjem v gradnjo novih elektrarn na obnovljive vire in za programe racionalne rabe energije. Prva odjemalca sta okoljski minister **mag. Janez Kopač** in predsednik uprave Elektro Ljubljana **Vincenc Janša**.

V Elektro Gorenjska imajo po besedah **Mitja Anžeja**, direktorja poslovne enote za dobavo električne energije, okvirno ponudbo zelene elektrike že pripravljeno, vendar želijo počakati do jeseni, ko se nadejajo, da bo vlada sprejela usklajene predpise za to področje.

Čeprav Marko Gospodjinački ne pove točno, po koliko je kilovatna ura zelene elektrike pri Ekowattu, pravi, da je cenovno sprejemljiva. "Za tarifne odjemalce to pomeni, da zanjo plačajo, recimo, za eno do dve kavici na teden več." Kalkulacijo ravno sedaj zaradi vladnih odločitev o tarifnem pravilniku in nadaljnji zamrznitvi omrežnine znova preračunavajo. Cena za podjetja in druge večje odjemalce pa ni določena enotno, ker so velike razlike med njimi in je potreben posamezni dogovor. "Za tiste, ki zagovarjajo, da mora biti zelena elektrika dražja, menim, da se motijo. To so spoznali tudi v Evropi, kjer so dolgo zagovarjali tak pristop, pa ga ne več. Ni potrebe po načelno višji ceni. Zagovarjam pa tržni pristop. Če imamo odprt trg, potem ne more, denimo, država regulirati cen. Odjemalec dobi določen proizvod in če je to industrijsko podjetje, bo morda svoje izdelke lažje prodalo, ker bodo izdelani s pomočjo zelene elektrike."

Mendi Kokot

EKOL d.o.o. Laze 18a, 4000 Kranj
ČIŠČENJE CISTERN
DOSTAVA KURILNEGA OLJA
080 21 50

Bofex lani imel večjo izgubo

Dopolnjeno revizijsko poročilo je pokazalo, da je Merkurjevo hčerinsko podjetje Bofex lani poslovalo z nekaj več kot 1,1 milijarde tolarjev izgube in ne s 388 milijoni tolarji izgube, kot je zapisano v letnem poročilu.

Naklo - V revidiranem letnem poročilu Skupine Merkur za leto 2003, ki ga je konec marca izdala revizorska hiša Deloitte & Touche in ga je dva meseca kasneje potrdil tudi nadzorni svet, so za Merkurjevo hčerinsko podjetje Bofex ugotovili 388 milijonov tolarjev izgube. Časnik Finance je prejšnji petek objavil neuradne navedbe, da je Bofex v resnici posloval kar z 1,5 milijarde tolarjev izgube in da njegove knjigovodske izkaze še revidirajo. Isti dan se je oglasila tudi Merkurjeva uprava s predsednikom Binetom Kordežem na čelu in potrdila, da je bila Bofexova izguba v resnici višja (za 739 milijonov tolarjev), tako da skupna izguba v letu 2003 znaša nekaj čez 1,1 milijarde tolarjev.

Prvi mož Merkurja Bine Kordež je še vedno optimist.

V Merkurju zatrjujejo, da novo revizorjevo poročilo, v katerem Delloite & Touche ugotavlja veliko višjo izgubo Bofexa, kot je prikazano v letnem poročilu, ne spreminja ugotovitev revizorjevega poročila za celotno Skupino Merkur. Kot razlagajo, je bila revizija v Bofexu opravljena še pred izdajo letnega poročila Merkurja, a je bila kasneje na željo revizorja dopolnjena, ker da vsi postopki niso bili končani. "Merkurjeva uprava je predvidevala, da bo mnenje za Bofex s pridržkom, ni pa poznala natančnega zneska, ki pa glede na strokovno presojo revizorja ne spreminja poročila konsolidiranih računovodskih izkazov Skupine Merkur," pravijo v Naklem.

V dopolnjeni reviziji Bofexa, ki je pokazala dodatno izgubo v višini 739 milijonov tolarjev, 400 milijonov tolarjev izgube predstavljajo prevrednotene zaloge, nekaj nad 300 milijonov tolarjev izgube pa predstavljajo dolgoročne razmejitve stroškov na neopredmetena sredstva.

Ugotovljene razlike so vključene v rezultate poslovanja v letošnjem prvem polletju. V tem obdobju so se tako v delniški družbi kot Skupini Merkur nadaljevali ugodni trendi prodaje, tako da so čisti prihodki znašali 70,8 milijarde tolarjev, v Skupini pa 81,7 milijarde tolarjev ali 26 odstotkov več kot lani. "Tudi po vključitvi dodatnih popravkov v sredstvih Bofexa je bila rast stroškov bistveno nižja, zato je dobiček iz poslovanja in čisti dobiček več kot dvakrat višji kot v enakem obdobju lani, donosnost kapitala pa je presegla devet odstotkov," zatrjujejo v Merkurju, ki bo celovito revizijsko poročilo objavil po obravnavi na nadzornem svetu.

Podjetje Bofex (z blagovnimi znamkama Bof in Big Bang) se je uspešno razvijalo vse do leta 2002, ko ga je Gospodarski vestnik razglasil celo za zlato gazelo, dosegalo pa je od 40- do 50-odstotno letno rast. Skokovita širitev je pritegnila tudi nakelskega trgovca s tehničnim blagom, ki je Bofex kupil. Merkurju se je nakup izplačal, saj je zaradi tega pometel z vso domačo in tujo konkurenco in zavzel v Sloveniji prevladujoč tržni delež na področju akustike in bele tehnike. V Merkurju pa ugotavljajo, da je so bile v začetku leta 2003 nekatere poteze (morda ciljajo na odprtje Big Banga v Avstriji) takratnega vodstva v Bofexu premalo premišljene in preveč optimistične. Sledile so menjave v vodenju Bofexa, a ne dovolj uspešne. Prodaja sicer še vedno raste, a le še po deset odstotkov, kar je do petkrat manj kot v zlatih letih. V Merkurju so že večkrat povedali, da so za nakup Bofexa prejeli ponudbo iz tujine, ki jo sedaj proučujejo.

Kakorkoli že, v Merkurju še vedno pozitivno napovedujejo poslovanje za drugo polletje. "Družba ne vidi nobenih resnih ovir, da ne bi izpolnjevala svojih strateških načrtov razvoja in hitre rasti," zagotavljajo.

Simon Šubic, foto: Tina Dokl

Uprava Ljubljanske borze je zaradi pisanja časnika Financ v petek, 23. julija, začasno zaustavila trgovanje z rednimi imenskimi delnicami z oznako MER, izdajatelja Merkur, d. d, ki so uvrščene v borzno kotacijo. Razlog: zaradi zagotovitve enakomerne obveščenosti ter varstva interesov vlagateljev.

"Dne 23. 7. 2004 je bila v časniku Finance javno objavljena neuradna informacija o razlikah v poslovnem rezultatu povezane družbe izdajatelja, Bofex, d. o. o., Ljubljana za leto 2003, glede na že objavljene podatke ter morebitnemu vplivu na revidirane konsolidirane računovodske izkaze izdajatelja za leto 2003. Ker lahko navedena informacija pomembno vpliva na ceno delnic MER, hkrati pa javnost o njej ni bila obveščena na predpisan način, je borza začasno zaustavila trgovanje z navedenimi delnicami do ustrezne javne objave navedenih informacij," so sporočili z borze.

Presenečenja za poživitev poletnega mrtvila

Osrednji borzni indeks SBI20 je porasel za 0,8 odstotka in se približal nivoju 4600 indeksnih točk, nekoliko manj (za 0,3 odstotka) pa so se podražile delnice investicijskih skladov, merjeno z indeksom PIX. V borzni kotaciji so bile najprometnejše delnice Krke, Mercatorja in Merkurja, na prostem trgu pa obveznice Slovenske odškodninske družbe - SOS2E.

Najvišji porast v preteklem tednu (+ 8,8 odstotka) je v borzni kotaciji zabeležila delnica družbe Term 3000. Takoj po zaključku prevzema po ceni 2500 tolarjev je tečaj strmoglavil do 1600 tolarjev, od tedaj pa je tečaj nihal med 1600 in 1800 tolarji. Če je še kdo, ki je zamudil rok za sprejem ponudbe, se mu tokrat ponuja še zadnja možnost za nekoliko višjo ceno, čeprav 20 odstotkov nižjo od prevzemne. Uprava in nadzorni svet družbe namreč predlagata umik delnic družbe Naravni park Terme 3000 Moravske Toplice, d. d., z oznako ZMTG z borze. Vsem delničarjem, ki bodo nasprotovali umiku delnic z organiziranega trga vrednostnih papirjev, bo družba ponudila odkup delnic po ceni 2.000,00 tolarjev za delnico. Pri upoštevanju večjega prometa je največji porast (+ 3,2 odstotka) zabeležila večinska lastnica Term 3000, torej kranjska Sava, ki so ji bila dodeljena prva sredstva iz evropskih strukturnih skladov za razvoj turizma. Po presečnem datumu za dividendo Luke Koper v višini 245 tolarjev je tečaj iz 8600 tolarjev padel na 8200, le nekaj dni potem pa spet porasel do 8400 tolarjev.

Merkur je spet vse presenetil. Če smo bili pred kratkim veseli zelo dobrih rezultatov in še boljših napovedi poslovanja, smo bili tokrat lahko razočarani. Izguba Bofexa je namreč precej višja od prikazane. A kot pravijo v Merkurju, naj ta ne bi bistveno vplivala na polletne konsolidirane rezultate. Tečaj je včeraj zjutraj padel za več kot štiri odstotke, vendar ne pod 30 tisoč tolarjev. Vlagatelji so lahko razočarani in taka informacija je lahko podlaga za nezaupanje, ki ga je težko znova pridobiti. Merkurjeva delnica je pri trenutni ceni glede na knjigovodsko (na dan 31. december 2004 znaša 31.700 tolarjev) še vedno podcenjena, in če bodo Merkurjevci uresničili svoje napovedi o dobrem poslovanju, je ta trenutek padec tečaja le ugoden trenutek za nakup.

V četrtek je bil prvi dan trgovanja z delnicami Infonda Holding 1, do konca julija pa naj bi začel kotirati še Infond id 1. Oba sta nastala s preoblikovanjem Infonda pid. Zaradi tožb je preoblikovanje trajalo dalj časa kot ponavadi, vendar smo ga končno dočakali. Vsi, ki so svoj certifikat vložili še v takratni Infond zlat ali pa so kasneje kupili le-te, so tako postali lastniki štirih različnih delnic, dveh holdingov in dveh investicijskih družb. Po besedah Stanka Brgleza naj bi do konca leta zaradi večje preglednosti in manjših stroškov poslovanja na skupščinah delničarjev omenjenih družb glasovali še o tem, da bi se združila Infond Holding in Infond Holding 1 ter Infond id in Infond id 1.

Triglav Steber 1 se bo kmalu preoblikoval v vzajemni sklad. In zakaj ga ne bi kupili z več kot 12-odstotnim diskontom?

Alenka Eržen
GBD, d. d., info@gbd.si

ZAVOD REPUBLIKE SLOVENIJE ZA ZAPOSLOVANJE

PROSTA DELOVNA MESTA NA GORENJSKEM

DELAVEC BREZ POKLICA - UPRAVLJALEC OBDELOV. STROJEV; d. č. 6 mes; do 3. 8. 2004; KLADIVAR, D. D., INDUSTRIJSKA UL. 2, ŽIRI

POMOŽNI DELAVEC

DELAVEC V PROIZVODNJI; d. č. 2 mes; do 27. 7. 2004; št. del. mest: 2; AQUASAVA, D. O. O., GORENJESAVSKA C. 12, KRANJ

KOMUNALNI DELAVEC; d. č. 3 mes; do 27. 7. 2004; št. del. mest: 3; INFRASTRUKTURA, D. O. O., REČIŠKA 2, BLED

VARNOSTNIK; d. č. 3 mes; do 27. 7. 2004; št. del. mest: 4; VARNOST, D. D., BLEIWEISOVA C. 20, KRANJ

MIZAR

UPRAVLJALEC ZAHTEVNIH STROJEV; d.č. 1 leto; do 18. 8. 2004; EGOLES, D. D., ŠK. L., KIDRIČEVA 56, ŠK. LOKA

MIZAR; d. č. 3 mes; do 30. 7. 2004; TELBAN ZVONKO, S. P., C. ŽELEZARJEV 8, JESENICE

ZIDAR INDUSTRIJSKIH PEČI - KV ZIDAR, PK ZIDAR, ZIDANJE Z OPEKO, OPAŽANJE, POMOŽNA DELA; d.č. 6 mes; do 31. 7. 2004; št. del. mest: 2; VIGO, D. O. O., C. 1. MAJA 120, JESENICE

OBLIKOVALEC KOVIN

VZDRŽEVALEC ORODIJ; d. č. 6 mes; do 14. 8. 2004; NIKO KOVINARSKO PODJETJE, OTOKI 16, ŽELEZNIKI

ORODJAR; d. č. 6 mes; do 14. 8. 2004; NIKO KOVINARSKO PODJETJE, OTOKI 16, ŽELEZNIKI

ORODJAR; d. č. 1 leto; do 27. 7. 2004; BLISK, D. O. O., SUŠKA C. 11, ŠK. LOKA

STROJNI MEHANIK, KLJUČAVNIČAR; d. č. 3 mes; do 11. 8. 2004; št. del. mest: 2; HIDRO-REMONT, D. O. O., C. SLAVKA LIKOVIČA 4A, JESENICE

AVTOLIČAR; ned. č.; do 4. 8. 2004; št. del. mest: 2; MOČNIK MARJAN, S. P., BRITOF 162, KRANJ

FRIZER

d. č. 2 mes; do 27. 7. 2004; JAGODIC LIDIJA S.P., DVORJE 50, CERKLJE

d. č. 3 mes; do 3. 8. 2004; PETERKA RENATA, S. P., C. STANETA ŽAGARJA 69, KRANJ

TESAR; ned. č.; do 4. 8. 2004; GRADBENO PODJETJE BOHINJ, TRIGLAVSKA C. 8, BOH. BISTRICA

ZIDAR; ned. č.; do 4. 8. 2004; GRADBENO PODJETJE BOHINJ, TRIGLAVSKA C. 8, BOH. BISTRICA

VOZNIK AVTOMEHANIK

VOZNIK V MEDNAROD. PROMETU; ned. č.; do 4. 8. 2004; HAMZIĆ VEHID, S. P., TAVČARJEVA 3B, JESENICE

VOZNIK C, E; ned. č.; do 3. 8. 2004; EMS SEJMI, D. O. O., SAVSKA C. 14, KRANJ

KUHAR

d. č. 6 mes; do 27. 7. 2004; G&P HOTELI BLED, P. O., CANKARJEVA C. 6, BLED

ned. č.; do 7. 8. 2004; GLUŠČIĆ MIHA, S. P., ALPSKA C. 58, LESCE

LESARSKI TEHNIK, SKUPINOVODJA; d. č. 1 leto; do 11. 8. 2004; EGOLES, D. D., KIDRIČEVA 56, ŠK. LOKA

KOZMETIČNI TEHNIK

d. č. 6 mes; do 27. 7. 2004; G&P HOTELI BLED, P. O., CANKARJEVA C. 6, BLED; št. del. mest: 3

GRADBENI DELOVODJA

ned. č.; do 31. 7. 2004; GRAD OBRTNO GRADBENO PODJETJE, D. D., GRAJSKA C. 44, BLED

ned. č.; do 21.08.2004; št. del. mest: 2; GRAD OBRTNO GRADBENO PODJETJE, D. D., GRAJSKA C. 44, BLED

VODJA GRADBIŠČ; ned. č.; do 18. 8. 2004; GRAD OBRTNO GRADBENO PODJETJE D. D., GRAJSKA C. 44, BLED

GRADBENI TEHNIK - OPERATIVNO VODENJE GRADBIŠČ; d. č. 1 leto; do 25. 8. 2004; EGOLES, D. D., KIDRIČEVA 56, ŠK. LOKA

TURISTIČNI TEHNIK

RECEPTOR - BLAGAJNIK; d. č. 6 mes; do 27. 7. 2004; G&P HOTELI BLED, P. O., CANKARJEVA C. 6, BLED; št. del. mest: 6

EKONOMSKI TEHNIK

VOZNIK DOSTAVLJALEC ZA PE RADOVLJICA; ned. č.; do 30. 7. 2004; št. del. mest: 3; BO FROST'ADRIA, D. O. O., DISTRIBUCIJA, STORITE IN PROIZVODNJA, LIMINJANSKA 94A, 6320 PORTOROŽ - PORTOROSE

TRŽNIK V POSLOVALNICI; d. č. 1 leto; do 27. 7. 2004; RAIFFEISEN KREKOVA BANKA, D. D. MARIBOR, PE KRANJ, ZOISOVA UL. 1, KRANJ

ZDRAVSTVENI TEHNIK - MEDICINSKI TEHNIK (PRIPRAVNIK); d. č. 1 leto; do 5. 8. 2004; AZUR NEVROLOGIJA, MLADINSKA 1, BLED

SANITARNI TEHNIK - VODJA SLUŽBE ZA PODROČJE ČIŠČENJA; d. č. 3 mes; do 2. 8. 2004; SAŠ, D. O. O., BLEIWEISOVA 20, KRANJ

GIMNAZIJSKI MATURANT

ZAVAROVALNI AGENT - TEREN; d. č. 3 mes; do 11. 8. 2004; št. del. mest: 2; BARIČ - FIDA AGENCIJA ZAVAROVALNIŠKO ZASTOPANJE, D. O. O., OBREŽNA 95, 2001 MARIBOR

SPREMLJEVALEC GIBALNO OVIRANEGA UČENCA; d. č. 2 leti; do 27. 7. 2004; OŠ ŠK. LOKA - MESTO, ŠOLSKA UL. 1, ŠK. LOKA

EKONOMIST ZA ANALIZE IN PLANIRANJE - ADMINISTRATOR, KOMERCIALIST, PROMOCIJA IN REKLAMA PODJETJA, PRIDOBIVANJE STRANK; delovna mesta v Kranju, Šk. Loki, Kr. Gori in Radovljici; ned. č.; do 21. 8. 2004; št. del. mest: 10; DELNICA, D. O. O., TRŽAŠKA C. 2, 1001 LJUBLJANA

FIZIOTERAPEVT - MASAŽNI TERAPEVT; d. č. 6 mes; do 27. 7. 2004; G&P HOTELI BLED, P. O., CANKARJEVA C. 6, BLED; št. del. mest: 4

UNIV. DIPL. INŽ. STROJNIŠTVA - SAMOST. PROJEKTANT STROJNIH NAPRAV; d. č. 4 mes; do 30. 7. 2004; BASING, D. O. O., ŽELEŠKA C. 11A, BLED

DIPL. INŽ. RAČUNALNIŠTVA (VS) - RAZVIJALEC PROGRAMSKE OPREME, PROGRAMER; ned. č.; do 31. 7. 2004; št. del. mest: 2; I PLUS, D. O. O., KIDRIČEVA C. 75, ŠK. LOKA

UNIV. DIPL. INŽ. GRADBENIŠTVA ZA KONSTRUKCIJE - TEHNOLOG, KONSTRUKTOR; d. č. 1 leto; do 25. 8. 2004; EGOLES, D. D., ŠK. LOKA, KIDRIČEVA 56, ŠK. LOKA

AKAD. GLASBENIK PROF. ZA PIHALA IN TROBILA - UČITELJ KLJUNASTE FLAVTE V ODD. GORENJA VAS, ŽIRI; ned. č.; do 29. 7. 2004; št. del. mest: 2; GLASBENA ŠOLA ŠK. LOKA, PUŠTAL 21, ŠK. LOKA

DR. MEDICINE

ZDRAVNIK SPLOŠNE/DRUŽINSKE MED.; ned. č.; do 31. 7. 2004; OZG KRANJ, OE ZDR. DOM TRŽIČ, BLEJSKA C. 10, TRŽIČ

ZDRAVNIK PO KONČANEM SEKUNDARIJU V SPL. AMBULANTI V ZDR. DOMU V RADOVLJICI; d. č. 1 leto; do 18. 8. 2004; OZG KRANJ, OE ZDR. DOM RADOVLJICA, ZDR. DOM BLED, MLADINSKA C. 1, BLED

ZDRAVNIK SPLOŠNE/DRUŽINSKE MED. V ZDR. DOMU BOHINJ; ned. č.; do 7. 8. 2004; OZG KRANJ, OE ZDR. DOM RADOVLJICA, ZDR. DOM BLED, MLADINSKA C. 1, BLED

ZDRAVNIK SPLOŠNE MED.; ned. č.; do 28. 7. 2004; OZG KRANJ, OE ZDR. DOM KRANJ, GOSPOSVETSKA UL. 10, KRANJ

DR. MEDICINE SPEC. SPLOŠNE MED. - ZDRAVNIK SPLOŠNE MED.; ned. č.; do 11. 8. 2004; OZG KRANJ, ZDR. DOM ŠK. LOKA, STARA C. 10, ŠK. LOKA; št. del. mest: 2

DR. MEDICINE SPEC. PEDIATRIJE V ZDR. DOMU V RADOVLJICI; ned. č.; do 18. 8. 2004; OZG KRANJ, OE ZDR. DOM RADOVLJICA, ZDR. DOM BLED, MLADINSKA C. 1, BLED

V ZDRAVSTVENEM DOMU V RADOVLJICI; d. č. 1 leto; do 18. 8. 2004; OZG KRANJ, OE ZDR. DOM RADOVLJICA, ZDR. DOM BLED, MLADINSKA C. 1, BLED

Drugi pogoji, ki jih zahteva delodajalec, so objavljeni na oglasni deski Zavoda RS za zaposlovanje.

Zavod Republike Slovenije za zaposlovanje, Štefanova ul. 12, Ljubljana

Mobitel povečuje dobiček

Največji slovenski mobilni operater Mobitel je v prvem polletju ustvaril 3,1 milijarde dobička, medtem ko lani štiri milijarde tolarjev.

Ljubljana - Družba Mobitel je kljub večji konkurenci na slovenskem trgu lani obdržala kar 73-odstotni delež. V letu 2003 so pridobili 64 tisoč novih uporabnikov, povečal se je obseg uporabe večine storitev, predvsem Planeta, ki ga je v slabem letu po uvedbi obiskala že četrtina uporabnikov Mobitelovih omrežij. Mobitel je decembra lani uvedel tretjo generacijo mobilnih telekomunikacij UMTS in se s tem umestil med tehnološko najnaprednejše operaterje. To so največji poudarki s predstavitve rezultatov poslovanja v letu 2003 in v prvem letošnjem polletju, ki jo je Mobitelovo vodstvo opravilo prejšnji teden.

Mobitel je lani povečal prihodke za 12 odstotkov, in sicer na 71,9 milijarde tolarjev. Družba je pridelala štiri milijarde tolarjev dobička, kar je za tretjino več od leta 2002. Poslovni izid iz poslovanja pred amortizacijo (EBITDA) se je povečal za 7,3 odstotka in je znašal 23 milijard tolarjev, kar predstavlja tretjino vseh prihodkov. Uspešno poslovanje družbe pa se nadaljuje tudi letos. V prvi polovici leta 2004 so prihodki znašali 40 milijard tolarjev, EBITDA 13,9 milijarde tolarjev, dobiček pa 3,1 milijarde tolarjev. Letos so pridobili že 41 tisoč novih uporabnikov.

Tudi v letu 2004 se nadaljuje izrazita rast uporabe negovornih storitev, predvsem zaradi Planeta, uvedbe GPRS in MMS za Mobiuporabnike ter Mobitel UMTS. Narašča število uporabnikov GPRS-a in priljubljenost MMS sporočanja, tako da je bilo v prvem polletju prenesenih že kar 691 tisoč MMS sporočil. Kar za sedemkrat se je povečala tudi uporaba GPRS-a med gostovanjem v tujih omrežjih.

Mobitelov portal Planet, ki je zaživel februarja lani, beleži že pol milijona obiskovalcev, od tega jih je 166.970 izbralo personaliziran Moj Planet. To pomeni, da portal obiskuje že 35 odstotkov uporabnikov Mobitelovih omrežij, kar je tudi v svetovnem merilu veliko. Najbolj priljubljene vsebine in storitve Planeta so erotika, Dobiva se, melodije, vreme in horoskop.

V Mobitelu pričakujejo, da bodo UMTS komercialno zagnali letos jeseni. Medtem poteka širjenje omrežja UMTS, v prvi polovici leta 2005 pa bo končana tudi druga faza gradnje, ko bo pokritost prebivalstva že med 55 in 60 odstotki. Širili bodo tudi storitev Moneta na nova prodajna mesta, v sodelovanju z bančnim partnerjem pa je Mobitel promocijsko že uvedel nadgrajeno obliko plačevanja z mobilniki prek osebnih oziroma transakcijskih računov.

Mobitel je bil pred časom izbran na razpisu za drugega mobilnega operaterja na Kosovu. Načrtujejo, da bodo v letu in pol po podpisu koncesijske pogodbe na Kosovo investirali okoli 200 milijonov evrov, 6,5 milijona evrov pa bo Mobitel dal za koncesijsko dajatev. Mobilne telekomunikacijske storitve na Kosovu nameravajo zagotoviti v nekaj mesecih po podpisu koncesijske pogodbe.

Simon Šubic

Plačilo cestnine z zamikom

Kranj - Potem ko sta Družba za avtoceste (DARS) in Diners Club Slovenije na začetku leta uvedli partnersko kreditno kartico, ki je uvedla sistem poplačniškega cestninjenja, sta sedaj družbi uvedli še eno novost. Ker se je tovrsten način plačevanja dobro prijel, so se namreč odločili, da plačevanje cestnin za nazaj omogočijo vsem imetnikom kartic Diners Club. Imetniki Dinersovih kartic, ki bodo želeli uporabljati to storitev, se morajo ustaviti na cestninski postaji, kjer jim bodo kartico Diners Club povezali z ABC tablico. Cestnino bodo nato enkrat mesečno poravnali skupaj z drugo porabo na svoji kartici. Kot sporočajo iz Diners Cluba Slovenija, bodo imetniki dosedanje kreditne kratice Diners Club - DARS deležni še posebnih količinskih popustov. Mesečno porabo na ABC elektronski kartici bo še naprej možno spremljati na spletnem portalu abc.dars.si, tekočo porabo in račune za zadnjih šest mesecev pa na prenovljenih spletnih straneh dinersclub.si.

S. Š.

Jabolka bodo še, a samo za domačo prodajo

Leto dni po uničevalnem hruševem ožigu, ki je oklestil sadovnjak Francija Šolarja na Spodnji Dobravi, kmetija kaže povsem drugačno podobo. Na prvo omembe vredno letino krepko zmanjšanega nasada jablan bo spet treba čakati vsaj štiri leta.

Spodnja Dobrava - Znameniti stavek, da nič več ne bo tako, kot je bilo, se je lansko poletje na najbolj krut način uresničil na kmetiji Francija Šolarja na Spodnji Dobravi. Uničevalni pohod bakterijskega hruševega ožiga mu je odnesel osem let prizadevnega dela v 4 hektare velikem nasadu jablan, kjer je z odločbo fitosanitarne inšpekcije padlo okoli 20.000 dreves. Kmetija je nenadoma ostala brez svoje osnovne dejavnosti in brez dohodkov, vendar Šolarjevi niso obupali In kako je danes?

Franci Šolar

Šolarjevi so imeli strnjen sadovnjak, v katerem je bila polovica dreves stara osem let, druga polovica pa v četrtem letu starosti. Lani so se nadejali pridelave okoli 150 ton jabolk, letos bi jih bilo lahko še več. V osmih letih so vsa sredstva vlagali v sadjarstvo, saj je kmetija za živinorejo premajhna, pogoji za pridelavo jabolk sort idared, jonagold in zlati delišes pa so na Spodnji Dobravi dovolj ugodni. "Trg za jabolka ostaja in prodaja ni bila problem, imeli smo tako večje odjemalce kot prodajo na domu, uredili smo tudi hladilnico," pravi Franci. "Za posekana drevesa smo podali odškodninski zahtevek in dobili odškodnino, ki je bila odmerjena na osnovi podatkov iz registra sadovnjakov in za posamezne sadike, glede na starost. Kako so ocenjevali, natančno ne vem, vendar odškodnina ne more nadomestiti vsega dela in vlaganj.

Kmetijo so rešili

Ko sem ugotovil, da so jablane okužene s hruševim ožigom, sem sam poklical inšpekcijo, ki je ugotovila, da je prizadetega več kot 30 odstotkov drevja, zato so odredili popoln posek in požig." Franci je sicer prepričan, da bi z zdajšnjimi izkušnjami ob morebitni podobni katastrofi tudi fitosanitarna inšpekcija ravnala drugače, saj je bil njegov sadovnjak edini, ki so ga posekali do zadnjega drevesa. Upal je, da mu bodo pustili vsaj pol hektara, a ostalo ni nič. Poleg tega se o bakterijski okužbi zdaj ve veliko več in sadjarji so bili tudi seznanjeni z ukrepi za preprečitev njenega širjenja. Ko so pri Šolarjevih ostali brez glavnega vira dohodkov, so na zemljo, kjer je so bile prej jablane, posadili pšenico in ječmen, kmetija ima tudi nekaj gozda in kokoši. Francijeva žena je šla v službo in družina z dvema otrokoma je s takšnim krpanjem preživela. K sreči niso imeli posojil, saj bi bilo tako preživetje še težje.

Nevarnost širjenja hruševega ožiga še ni minila

Čeprav so bile vremenske razmere do začetka letošnjega junija neugodne za razvoj bakterije hruševega ožiga, je deževno in nevihtno vreme v juliju omogočilo lokalne izbruhe hruševega ožiga v lanskih žariščih. Fitosanitarna inšpekcija je od maja do julija sistematično pregledala vseh 122 žarišč iz leta 2003 in odredila sprotno sanacijo vseh sumljivih simptomov na jablanah in hruškah. Za večino rastlin s simptomi sušenja cvetov in vršičkov poganjkov se je pri laboratorijskem testiranju pokazalo, da so okužene z manj nevarno glivo cvetne monilije in osico hruševe brstarice. Za omejevanje le-teh je ravno tako najbolj učinkovita odstranitev z dreves in sežig napadenih delov rastlin. Vsak morebiten izbruh je treba čim prej odkriti, ker se okužba s hruševim ožigom lahko hitro širi, še zlasti ob toplem in deževnem vremenu. Ker v letošnjem poletju ne primanjkuje padavin, je nadaljnje razmnoževanje bakterije hruševega ožiga še vedno omogočeno, zlasti če pride do poškodb rastlin jablan, hrušk, kutin in okrasnih rastlin, kot so panešplje, ognjeni trn, glog, jerebike in druge. O vsaki najdbi simptomov je treba obvestiti lokalno fitosanitarno inšpekcijo, javno službo zdravstvenega varstva rastlin ali fitosanitarno upravo na tel.: 041/354 405 ali furs.mkgp@gov.si, kjer bodo dobili napotke za nadaljnje ravnanje.

Na zemlji, kjer bodo vsak čas opravili letošnjo žetev, se je pred dobrim letom raztezal sadovnjak, ki bi Šolarjevim obrodil vsaj 150 ton jabolk.

Jabolka samo še za domačo prodajo

Kljub lanski katastrofi se je Franc Šolar odločil, da bo še posadil jablane, vendar ne več v tako velikem obsegu, le kakšen hektar za domačo prodajo. Uredil je tudi prostor za predelavo. Čeprav je sprva kazalo, da še nekaj časa ne bo smel posaditi novih dreves, ima ustno zagotovilo pristojnih, ki so opravili ogled, da na zemlji spet lahko rastejo jablane. Toda, da bodo nova drevesa spet dala omembe vreden pridelek, bo treba čakati in veliko delati vsaj tri ali štiri leta. Ob vsem skupaj pa se Francu zdi nerazumno ravnanje države, ki ga kljub temu, da so ostali brez dohodkov, ni začasno oprostila plačila prispevkov za socialno in pokojninsko zavarovanje, odobreno mu je bilo le znižanje davka od katastrskega dohodka. **Matjaž Gregorič**

KGZS podpira reformo kmetijstva

Ljubljana - V torek, 20. julija, so se na svoji drugi seji sestali člani Upravnega odbora Kmetijsko gozdarske zbornice Slovenije (KGZS). Upravni odbor je podprl predlog, po katerem naj bi bil začetek uvedbe reforme v Sloveniji 1. januar 2007. Predlagani model, ki predvideva delno proizvodno vezanost, dodatno rezervo, dodatno plačilo in različne višine plačil za travinje in njive, je v načelu sprejemljiv. Po obdelavi podatkov za leto 2004 pričakujejo široko javno razpravo o podrobnejši izvedbi modela. Stališče UO KGZS je, da se Evropski komisiji sporoči samo datum začetka uvedbe reforme in navedbo, da bo Slovenija pri implementaciji modela reforme upoštevala delno proizvodno vezanost, dodatno rezervo, dodatno plačilo in različne višine plačil za travinje in njive brez podrobnejših razlag, izračunov in usmeritev. UO KGZS poziva vlado, da takoj pristopi k analizi vplivov reforme SKP na zemljiško politiko in pristopi k načrtovanju kmetijske zemljiške politike. Poleg tega so vlado pozvali naj pospeši postopke izračuna in izplačila državne pomoči zaradi škode v kmetijstvu po naravnih nesrečah v letu 2003. Znova opozarjamo, da lastniki trajnih nasadov (sadjarji in vinogradniki) ter vrtnarji še niso prejeli nikakršne državne pomoči. **M. G.**

Krompirju grozi ogorčica

Ljubljana - Fitosanitarna inšpekcija je 15. julija uradno potrdila najdbo rumene cistotvorne krompirjeve ogorčice Globodera rostochiensis v vasi Trenta. Ta ogorčica je karantenski organizem, nevaren za pridelavo krompirja, paradižnika, jajčevcev in drugih razhudnikov in povzroča težave pri pridelavi v mnogih državah EU, kjer je razširjena (Italija, Avstrija, Nizozemska, Velika Britanija in druge). V okviru sistematičnega nadzora pridelovalnih površin je bila ta vrsta ogorčic potrjena že v Libeličah pri Dravogradu (1999), v Šenčurju pri Kranju (2000) ter v Okroglem pri Zlatem polju (2003). Večletna uradna poročila pa dokazujejo, da je Slovenija večidel še neokužena in do vidnih poškodb krompirja do sedaj še nikjer ni prišlo. Čeprav v Posočju ne gre za pomembno pridelovalno območje, je s fitosanitarnim nadzorom treba preprečiti širjenje. Ugotovljeno je bilo, da je že vizualno mogoče določiti prizadetost tretjine do polovice krompirjevih nasadov v dolini Trente in okolici Bovca do Kobarida. Fitosanitarna uprava RS (FURS) bo na podlagi veljavnih predpisov izdala odločbo o določitvi razširjenosti krompirjevih cistotvornih ogorčic in nujnih ukrepih za preprečevanje širjenja iz Posočja na druga pridelovalna območja krompirja, ki določajo zlasti pravočasen izkop okuženega jedilnega krompirja, prepoved pridelave semenskega krompirja; prepoved premeščanja drugih rastlin za saditev na območju, prepoved pridelave jedilnega krompirja na okuženih površinah v letu 2004 oziroma obvezen kolobar, obvezno pranje ali drugačno čiščenje jedilnega krompirja, če se premešča z območja, obvezno saditev sort krompirja, ki so odporne na patotip najdene ogorčice (obvezna zamenjava semenskega krompirja). **M. G.**

Z GLASOM DO BOLJŠE ZELENJAVE

Posejemo kitajsko zelje, prvi stročji fižol

Prvi stročji fižol

Nizek stročji fižol smo pod krpo posadili konec aprila, vzkalil pa je v začetku maja. Prejšnji teden pa smo ga prvič jedli. Ko bo fižola še več in ga ne bomo mogli sproti pojesti, ga bomo za čez zimo shranili na dva načina.

Fižol pospravimo v kozarce in v skrinjo

Del fižola bomo vložili v kozarce, del pa ga bomo pospravili v zamrzovalno skrinjo. Za vlaganje fižola v kozarce na kilogram fižola potrebujemo še liter vode, jedilno žlico soli, pol jedilne žlice sladkorja in deciliter kisa za solato. V vodo damo sol in sladkor in pustimo da zavre. V vrelo vodo stresemo fižol in pustimo, da vre pol ure. Nato mu dodamo kis in počakamo, da vse skupaj še enkrat zavre. Takoj nato damo fižol v čiste in pogrete kozarce, jih dobro zapremo. Mi kozarce potem damo še v lonec za pasterizacijo, kjer jih pol ure pustimo na temperaturi 90 stopinj. Potem jih vzamemo ven iz lonca in jih pokrijemo z brisačo ter pustimo, da se kozarci počasi ohladijo. Potem kozarce pospravimo na police. Fižol za skrinjo pripravimo tako, da očiščen in opran fižol damo v vrelo vodo. Vre naj eno minuto. Vodo na to odcedimo, fižol pa v veliki količini mrzle vode na hitro ohladimo. Fižol najlažje ohladimo tako, da mrzlo vodo večkrat zamenjamo. Nato ga osušimo s kuhinjsko krpo ter damo v vrečke za zamrzovanje.

Kitajsko zelje je lahko prebavljivo

Kitajsko zelje je lahko listnate sorte in bo naredilo rozeto, lahko pa naredi glave. V teh dneh ga bomo posejali na stalno mesto. Prvič ga bomo lahko jedli predvidoma septembra ali pa tudi kasneje, odvisno pač od sorte in vremena. Tisto kitajsko zelje, ki ga nameravamo pojesti jeseni, posejemo bolj na gosto. To pomeni, da je med vrstami 40 centimetrov razdalje, med posameznimi rastlinami pa od 10 do 20 centimetrov. Za tisto zelje, ki ga bomo pobrali tik pred slano in shranili za čez zimo, pa je bolje, da ga posejemo bolj na redko. Tako bodo rastline večje, predvidoma pa tudi bolj zdrave. Med vrstami tako pustimo 40 centimetrov prostora, med posameznimi rastlinami pa prav tako 40 centimetrov. Kitajsko zelje ima v primerjavi z domačimi vrstami to prednost, da je zelo lahko prebavljivo, kar pomeni, da ne napenja.

Paprika obilo rodi. Ob hladnih dnevih je pokrita.

Monika in Mateja Bertoncelj

Javna tribuna o mleku

Ljubljana - Sindikat kmetov Slovenije opozarja, da so izpogajane mlečne kvote in uvedba mlečnih kvot, ki so bile do sedaj predstavljene v javnosti, zavajajoče. Na Ministrstvu za kmetijstvo, gozdarstvo in prehrano pripravljajo spremembe Uredbe o uvedbi kvot za mleko in mlečne izdelke, ki bo šele pokazala pravo sliko. Na Sindikatu kmetov Slovenije so se zato odločili organizirati javno tribuno o mleku, kjer bodo razpravljali o problemih v mlečni verigi, odkupu mleka, ceni mleka in mlečnih kvotah. Na javni tribuni bodo prikazali javnosti vsa dejstva, ki so se dogajala in se še, ter soočili celotno verigo od kmeta do prodajne police v trgovini. Javna tribuna se bo začela v petek, 30. julija, ob 10. uri na Srednji kmetijski šoli GRM v Novem mestu. **M. G.**

Z zdraviliškim avtobusom po
zdravje oddih sprostitev
za 6 dni v Zdravilišče Laško
Od ponedeljka, 9. 8., do nedelje, 15. 8.;
cena: 52.020 SIT
Cena velja po osebi v 1/2 sobi in ne vključuje turistične takse.
V ceno so že vključeni vsi popusti.

... brezplačen avtobusni prevoz v obe smeri, 6 polpenzionov v hotelu****, kopanje, 1x dnevno vstop v fitnes in savno, brezplačna storitev, večerja na turistični kmetiji, meditacija, barvna terapija, jutranja telovadba, popoldanska rekreacija v bazenu, aquaaerobika ... Drugi otrok (od 5 do 15 let) ima brezplačno bivanje v sobi skupaj s starši.

Postajališča avtobusa v ponedeljek, 9. 8.: Jesenice 10.00, Bled 10.25, Radovljica 10.35, Kranj 11.05, Mengeš 11.35, Kamnik 11.50, Trojane 12.40, Laško 13.10.

Inf. in rez. 03-7345-122,
www.zdravilisce-lasko.si,
e-mail: info@zdravilisce-lasko.si

ZDRAVILIŠČE LAŠKO

Terme Laško d.d., Zdravilliška 4, Laško

Čiste roke in pečeno meso

Na Gorenjskem 1213 primerov črevesnih obolenj. Umazane roke in premalo pečeno meso med najpogostejšimi vzroki.

Kranj - Sredi julija. V enem od gorenjskih krajev. Družinska epidemija. Tri osebe so sprejeli v bolnišnico. Diagnoza - salmoneloza. Vzrok - premalo pečeno piščančje meso. Primer ni osamljen, saj so poleti črevesne nalezljive bolezni pogostejše. Lani jih je bilo na Gorenjskem 2286, letos pa so jih na Zavodu za zdravstveno varstvo (ZZV) Kranj zabeležili že 1213. V zadnjih desetih letih je bilo na Gorenjskem več kot 21 tisoč primerov črevesnih obolenj.

Poletje je tudi čas piknikov, kjer običajno pripravljamo mesne jedi na žaru, ki so ob nepravilni pripravi in shranjevanju lahko vzrok za črevesna obolenja. Pogostejše so tudi salmoneloze in rotaviroze. Rotavirus človek izloča z blatom. Prvi znaki bolezni, ki običajno traja štiri do šest dni, se lahko pokažejo v času od 24 do 72 ur, zanjo pa so značilni bruhanje, povišana telesna temperatura in driska. Podobne težave spremljajo tudi salmonelozo, pri kateri se pojavijo še krči v trebuhu. Najpogostejši vir okužbe so živila, ki niso dovolj pečena in kuhana (ocvrti ali pečeni piščanci, čevapčiči, ražnjiči), uživanje surovega mesa (tatarski biftek) in jedi iz surovih jajc. Na piknikih zlahka pride do nepravilne priprave hrane, saj jo ponavadi pripravljamo v improviziranih pogojih, kjer ni tekoče vode, ob visokih zunanjih temperaturah in brez zadostnih hladilnih naprav. Največja tveganja za okužbo so: priprava hrane vnaprej, neustrezno odmrzovanje in pogrevanje hrane, stik surovega in pečenega mesa ter premalo pečeno meso.

Sladoled je pogosto na seznamu živil, ki povzročajo črevesne nalezljive bolezni. Foto: Tina Dokl

"Pomembno je, da poskrbimo za čist pribor in čiste roke, za neprekinjeno hladno temperaturno verigo z uporabo hladilne torbe, sadje in zelenjavo očistimo in operemo že doma, surova živila ločimo od pripravljenih, žar temeljito očistimo, živila, ki smo jih pri temperaturi od 4 do 60 stopinj hranili več kot dve uri, zavržemo, zelo pomembno pa je tudi, da meso dobro prepečemo, pri kosti ne sme biti krvavo," je povedala **Andreja Krt-Lah**, dr. med., s kranjskega ZZV, enote za nalezljive bolezni. Nevarne so tudi doma pripravljene majoneze in hrana iz surovih jajc, okužimo se lahko s slabo opranim sadjem in zelenjavo ter z oporečnim sladoledom, vendar okužbe s slednjim na Gorenjskem letos še niso zabeležili. Po besedah Krt-Lahove se raven čistoče in varnosti živil iz leta v leto izboljšuje, v miselnosti ljudi pa se bo moralo še marsikaj spremeniti, saj prav na piknikih v naravi pogosto pozabljamo na čistočo in pravilno peko. Za nalezljivimi črevesnimi obolenji najpogosteje zbolevajo otroci, pri katerih se tudi hitreje pojavi izsušitev. Pred nedavnim so pri osebi, ki se je vrnila z morja, odkrili tudi primer hepatitisa A - nalezljive zlatenice. Vzrok zanj so bile najverjetneje okužene školjke, nevarnost nalezljivega obolenja jeter, ki ga povzroča virus, pa je dejstvo, da smo prenašalci okužbe že tedaj, ko njeni znaki še niso vidni. Zato zdravniki svetujejo, da se pred potovanjem v države s slabšimi higienskimi razmerami cepimo.

Renata Škrjanc

Zdravljenje alergij na sonce

Ljubljana - Sončni žarki so vir življenja in energije, lahko pa povzročijo tudi preobčutljivostne reakcije oziroma fotodermatoze. Slednje so lahko fototoksične ali fotoalergijske. Pri fototoksičnih lahko zdravila ali nekatera živila okrepijo delovanje UV žarkov, pri fotoalergijskih pa je vnetje posledica dogajanja v imunskem sistemu. Pogosta alergija na sonce je sončna koprivnica, pri različnih valovnih dolžinah UV-žarkov pa nastanejo različne vrste koprivnice. Zaščitne kreme ščitijo pred različnimi valovnimi dolžinami, zato vse zaščitne kreme ne varujejo pred sončno koprivnico. Bolezen se pojavlja pri obeh spolih in vseh starostnih skupinah, sprožila pa naj bi jo imunska reakcija. Zanjo so značilni izpuščaji, ki se najpogosteje pojavijo na delih kože, ki so izpostavljeni soncu, na primer po rokah, nogah, ramenih in dekolteju, spremlja pa jih srbenje in pekoč občutek. Najboljša preventiva je izogibanje sončnim žarkom, zlasti med 9. in 16. uro, in predhodno jemanje antihistaminikov. Slednje naj bi začeli jemati vsaj pet dni pred izpostavljanjem soncu. Antihistaminiki so učinkoviti tudi v primerih, ko se je alergija že pojavila, ublažijo pa srbenje in zmanjšajo izpuščaje. Če se simptomi sončne koprivnice po nekaj dneh ne umirijo ali se stanje celo poslabša, je potreben obisk pri zdravniku.

R. Š.

Damjana Šmid

DRUŽINSKI NASVETI

Pogovori o spolnosti (4)

Pogovori o spolnosti naj bi potekali korak za korakom, in če hočemo ali ne, potekajo vse življenje. Če samo pomislimo, kako se spreminja naš odnos do telesa (le kdo si je bil všeč v puberteti), kako na odnose vplivajo rojstva otrok in druge večje spremembe v življenju. Včasih je za spremembo obnašanja že dovolj, da gremo za teden dni na počitnice. Starši, ki čakajo na veliko priložnost, da bodo otrokom in mladostnikom povedali kaj modrega o medsebojnih odnosih, o zasebnosti, o spolnosti, velikokrat čakajo zaman. Vsak dan se nam ponuja veliko različnih priložnosti, da povemo otrokom svoja stališča, da jim pojasnimo vrednote in da jih učimo z zgledom. Tako lahko otroku nekaj pomembnega sporočimo, kadar srečamo mlado mamico z dojenčkom, nosečo žensko ali pa ko gremo na pregled k zdravniku. Prav tako otrok spoznava naš odnos skozi vrsto primernih in manj primernih šal in pri tem se nikar ne zanašajmo, da jih otrok pozabi. Še posebno velja to za neprimerne šale, ki se obdržijo pri otrocih veliko dlje kot kakšne lepe besede. V družbi odraslih večkrat pozabimo, da so otroška ušesa kje blizu in da kot najboljši radarji zaznavajo vse novice iz sveta odraslih. V današnjem času so mladi bolj kot kadarkoli prej izpostavljeni oglasom, medijem in drugim, ki poveličujejo lepotne ideale, menjavanje partnerjev in hitro življenje. Ker je to obdobje mladosti zelo podobno potresnemu območju, bi morali biti pri "gradnji" osebnosti še toliko bolj pazljivi, da zgradimo trdne in hkrati prožne osebnosti. Pred kratkim sem v ambulanti za ženske srečala prikupen mlad par, fanta in dekle, ki sta skupaj čakala na njen pregled. Ne vem, kaj je bilo razlog za obisk, in je prav, da to ostaja njuna zasebna zadeva. Tisto, kar mi je bilo všeč, je bil sproščen in ljubeč odnos, ki sta ga kazala drug do drugega, brez nepotrebnega spakovanja in neprimernih opazk. Razmišljala sem o vzgoji, ki sta je bila deležna, in predvidevam, da sta morala odraščati v družinah, ki imata do spolnosti zdrav odnos. Takšen, ki se tiče obeh in ki zajema razumevanje in sprejemanje svojih odločitev v zvezi z lastnim telesom. Ob tem sem se spomnila še profesorice iz srednje šole, ki nas je učila kemijo. Bila je na pravem mestu, ko smo mladostniki potrebovali še kakšno drugo besedo kot pa samo učene formule in imena spojin. Nekoč smo se pogovarjali o tem, kdaj je primeren čas, da ima dekle spolne odnose. Njen stavek je eden tistih, ki ostanejo za vse življenje: "Veliko mora zaupati dekle tistemu, ki mu zaupa svoje telo."

Matej osvojil Golico

Gorenjski sankači so osemindvajsetletnemu invalidu Mateju Kolerju pomagali na Golico.

Jesenice - Pred gorenjskimi sankači pa kapo dol! Ne le, da so odlični tekmovalci, v sebi nosijo veliko srce za sočloveka, za prijatelja. Dokaz je dogodek, ki zasluži, da ga objavimo.

Pred časom so sankači izvedeli, da se 28-letni **Matej Koler** iz Idrije, sin znanega slovenskega sankača Stanka Kolerja, želi povzpeti na Golico, enkratno razgledno točko v Karavankah. Matej je bil velik ljubitelj sankanja, vendar je usoda hotela, da je po prometni nesreči ostal na invalidskem vozičku. Niti za trenutek niso razmišljali, kaj storiti. Odločili so se za skrbno načrtovano akcijo, ki je uspela v vseh pogledih. Člani sankaških klubov z Jesenic, Železnikov in Podljubelja so Mateja z marinarjem, ki ga uporabljajo gorski reševalci, pripeljali do koče na Golici. Nekdanji jeseniški tekmovalec **Vinko Lavtižar** je v imenu več kot 30-članske ekipe povedal: "Ker smo bili dovolj številna ekipa, ni bilo problema. Načrtovali smo sicer vzpon na sam vrh Golice, vendar je bila pot preveč razmočena zaradi obilnega deževja dan prej."

Matej je bil navdušen in ni mogel zbrati pravih besed zahvale. "Res je bila moja tiha želja, da se povzpnem na Golico. Prvič sem tukaj. Čudovit je razgled, super je, hvala vsem, ki so mi to omogočili."

Tudi mama Mirjam je bila presrečna: "Osem let je, odkar se je Mateju zgodila ta nesreča. Kljub temu smo potem doživeli že veliko lepega. Tudi ta izlet je bil nekaj enkratnega. Hvala, hvala, hvala."

Ker so bili tako Matej kot mama **Mirjam** in oče **Stanko Koler** prvič na takšni višini, je sledil obvezen planinski krst, Mateju pa so v spomin na srečanje izročili tudi pesem, ki jo je napisala Jeseničanka **Ana Marija Korošec**.

Janko Rabič

Pomagajmo Balohovim

Kranj - Območno združenje Rdečega križa Kranj še naprej zbira prispevke za pomoč družini Baloh, ki morajo poravnati velik dolg za stroške stanovanja. Še naprej Balohovim pomagajo zlasti krajevne organizacije RK na kranjskem območju in nekatera območna združenja iz drugih slovenskih krajev. Tako so sedaj prispevali: območna združenja RK Gornja Radgona (10.000), Cerknica Loški potok (10.000) in Šmarje pri Jelšah (15.000), krajevne organizacije RK Trboje (10.000), Kokra (10.000), Gorenja Sava (10.000), Bratov Smuk (10.000), Trstenik (25.000), Britof (15.000) in Duplje (10.000), od posameznikov pa Janez Novak (10.000). Sedaj je zbranih 260.000 tolarjev. Območno združenje **RK** Kranj se zahvaljuje vsem dosedanjim darovalcem in še naprej pričakuje prispevke na **račun 07000-0000100776, sklic na številko 555, s pripisom "za družino Baloh".**

D. Ž.

Pomagamo prizadetim v Posočju

Rdeči križ Slovenije in Slovenska Karitas še zbirata pomoč za Posočje.

Kranj - Potres je že drugič v šestih letih prizadel prebivalce Posočja. Porušil in poškodoval je njihove domove in zaznamoval njihova življenja. Odpravljanje posledic prvega potresa in obnova Posočja se še nista končala, ko so se tla znova zatresla. Za pomoč prebivalcem Posočja sta Rdeči križ Slovenije in Slovenska Karitas na svojih transakcijskih računih že začela zbirati pomoč. Že v prvih dveh dneh je Rdeči križ zbral prek dva milijona pomoči. Po potresu v Posočju leta 1998 pa je s pomočjo prebivalcev Slovenije zbral približno 172 milijonov tolarjev, v Posočje pa so poslali 45 ton različnih prehranskih in higienskih izdelkov, 70 ton različnega gradbenega materiala, za 143 milijonov tolarjev neposredne denarne pomoči, zagotovili brezplačno letovanje za 180 tamkajšnjih otrok. Pomoč pa je spet potrebna, da bi čim prej odpravili posledice naravne nesreče. Rdeči križ Slovenije denar zbira na računu pri Novi Ljubljanski banki **02922-0019831742 (sklic 4009, s pripisom "za Posočje")**, Slovenska Karitas pa pri isti banki na računu **02140-0015556761 (sklic 00-0000001207040, namen nakazila "potres Posočje")**.

Sava v akciji "Poglej me"

Kranj - Na sedežu Poslovne skupine Sava v Kranju je ambasadorka slovenskega Unicefa **Milena Zupančič** članu uprave Save, d. d., **Emilu Vizovišku** izročila pečat dobrodelne akcije "Poglej me". S tem se je simbolno zahvalila za donacijo.

Akcija zbiranja sredstev "Poglej me", ki se je začela letos in bo potekala do leta 2007, je podpora že obstoječemu dolgoročnemu programu "Otroci brez starševske oskrbe" za otroke v Bosni in Hercegovini. V BiH je registriranih več kot 3500 otrok brez starševske oskrbe. Namen akcije je v treh letih zbrati 108 milijonov tolarjev za izboljšanje standardov nege in vzgoje otrok v ustanovah, izobraževanje in usposabljanje strokovnih in drugih socialnih delavcev ter pomoč pri pridobivanju in usposabljanju rejniških družin. V akciji sodelujejo Vlada RS, slovenska podjetja in posamezniki, sredstva pa se bodo zbirala tudi na različnih Unicefovih delavnicah. Milena Zupančič je ob tej priložnosti poudarila: "Veseli me, da veliko in uspešno podjetje, kot je Sava, zna prisluhniti potrebam zapostavljenih najmlajših žrtev vojne v bližnji Bosni. Denar bomo namenili za razvojne projekte izobraževanja strokovnjakov za delo z otroki in za razvoj ter vzdrževanje mreže rejniških družin."

Sava, d. d., tudi sicer rada prisluhne humanitarnim akcijam, ki usmerjajo sredstva tja, kjer so najbolj potrebna. To je njena politika sponzoriranja in doniranja, saj svoj napredek povezujejo s socialnim napredkom ožje in širše družbene skupnosti, tudi njenih najšibkejših členov.

Tudi na Gorenjskem je lepo

Nekateri dopust raje kot ob morski vodi preživijo ob jezerih in bazenih.

Smlednik, Radovljica - Kamp Dragočajna pri Smledniku leži na levem bregu reke Save na začetku Zbiljskega jezera. Ustanovljen je bil pred 40 leti, na površini štirih hektarov pa lahko sprejme do štiristo gostov. Ob našem obisku je bil kamp slabo zaseden, opazili smo le en avto s tujo registracijo ter nekaj domačih avtomobilov. Kljub temu nam je receptor povedal, da je bilo maja in junija letos v primerjavi s prejšnjim letom slovenskih turistov precej več. Kar se tiče tujih gostov, je največ

takih, ki v kampu preživijo le eno noč, letos pa opaža porast tujih gostov, ki v kampu ostanejo dva ali tri dni, nato pa odpotujejo naprej. Za dnevno kampiranje morajo odrasli odšteti 1300 tolarjev, za otroke je treba plačati 650 tolarjev. Na travnati plaži ob Zbiljskem jezeru sta se ob našem obisku sončili le dve dekleti. Povedali sta, da sta prišli prvič, in sicer le za nekaj ur. Voda se jima je zdela hladna, drugače pa še nista videli nikogar, ki bi se kopal. Srečali smo tudi starejšega gospoda, ki nam je dejal, da je njegov prvi vtis, ki ga je dobil, bolj "tako-tako". Po njegovem mnenju bi bile sanitarije lahko boljše. Na poti nazaj smo pri malici zmotili še edine tuje goste, družino iz Nizozemske. V kamp so prišli v ponedeljek, a so dejali, da v sredo odhajajo naprej v Šobec. Vodstvu kampa zamerijo predvsem slabe sanitarije, teh naj bi bilo tudi premalo, in hladno vodo za tuširanje. Dodali so še, da so v Dragočajno prišli prvič in zadnjič. V kampu so sicer poskrbeli tudi za naturiste, ti imajo ločen del kampa ter lastno plažo, aktivnejši dopustniki pa se lahko preizkusijo v tenisu, odbojki, košarki, nogometu, kolesarjenju, čolnarjenju, ribolovu in hribolazništvu.

Možnost kampiranja pa ponuja tudi kamp Radovljica v neposredni bližini bazena. Kot nam je povedala upraviteljica kopališča in kampa Radovljica **Polona Rob**, je v kampu približno sto mest za prikolice in šotore, trenutno pa je 70-odstotno zaseden. Največ je tujih gostov, in sicer iz Nizozemske in Nemčije, Slovencev je le okoli deset odstotkov. Približno polovica turistov v kampu preživi počitnice in tako ostanejo dva do tri tedne, preostali pa se ustavijo le za dva do tri dni, nato pa odpotujejo naprej. Kopajo se v bazenu, ki je odprt tudi za druge kopalce. Ti imajo možnost plavanja v velikem 50-metrskem olimpijskem bazenu, na voljo pa je tudi otroški bazen. Voda je ogrevana na 27 stopinj, cena vstopnice pa je 900 tolarjev za odrasle, 650 tolarjev za otroke do 14 let in 450 tolarjev za mlajše, od 14. ure dalje pa je na voljo tudi cenejša popoldanska karta.

Ob našem obisku sta bila oba bazena polna razposajenih otrok in njihovih staršev ali starih staršev. Domačinka **Marjana** je na bazen pripeljala svojo vnučko **Zalo**. "Tukaj mi je všeč, voda je topla, ravno prav ljudi je tukaj, le cena se mi zdi previsoka," je dejala. Zase in za vnučko je morala odšteti kar 1550 tolarjev, zato pravi, da pogreša možnost, da kupiš karto le za uro ali dve kopanja. **Tanja** iz Begunj pa je na kopališče prišla s prijateljicami. Tukaj ji je všeč, voda se ji zdi dovolj čista, tudi ljudje so v redu. Cene se ji zdijo normalne. "Tukaj mi je všeč in bom prihajala še vse poletje," je zaključila.

Tanja Maček,
foto: Tina Dokl

Kaj najraje beremo poleti

V Splošnem oddelku Osrednje knjižnice Kranj prihajajo dnevi z največ izposojenimi knjigami.

Poletje je čas, ko postanejo knjige del oddiha ali počitnic. Čeprav ne bomo nikoli izvedeli, koliko izmed izposojenih knjig se dejansko prebere in koliko jih ostane nedotaknjenih v hišah bralcev, lahko na popularnost knjig delno sklepamo iz izposoje. Knjižnice in knjigarne ostajajo živ tempelj za bralce. Največ knjig se prebere na dopustih ali doma, knjižnice pa v teh mesecih postanejo vozlišče, kjer se srečujejo različne generacije z različnimi interesi. Ljudje, ki prihajajo v knjižnico, pa ne prihajajo zgolj po knjige.

Osrednja knjižnica Kranj že več kot štiri leta omogoča uporabnikom brezplačen enourni dostop do interneta. Začetek internetne dejavnosti je pospešil obiskovanje knjižnic. Že več kot desetletje je Kranjska knjižnica usposobljena z računalniško tehnologijo COBISS, ki je močno olajšala način knjižnične izposoje. Sistem COBISS omogoča tudi natančen vpogled v starostno in dejavnostno strukturo izposojevalcev, ki je na voljo zaposlenim v knjižnici. Poleg knjižne izposoje na Splošnem oddelku, ki je samo del široke celotne kranjske knjižnične strukture, je prav tako popularna izposoja zgoščenk. Zanimivo je, da si zgoščenk ne izposoja samo mlajša generacija, ampak je med njimi veliko starejših. Po besedah knjižničarke ti najpogosteje posežejo po Vivaldijevih Štirih letnih časih. Na zalogi imajo zgoščenke iz različnih glasbenih zvrsti: 1790 zgoščenk z rock glasbo, 717 z jazz, 412 s pop, 398 zgoščenk s klasično, 323 zgoščenk z etno glasbo, 176 s filmsko in 26 zgoščenk s šansoni. Na voljo imate 269 videokaset in 78 CD-romov. Za tiste, ki hočete biti v stiku z novostmi, si lahko skrajšate iskanje tako, da pogledate v knjižni katalog, ki zelo sistematično po posameznih področjih seznanja bralce s sveže tiskanimi izdajami.

Knjižnični uslužbenci vodijo permanentno evidenco o trenutno najbolj popularnih knjigah. V mesecu juniju so bile najbolj brane naslednje knjige: Lance Armstrong (Vsaka sekunda šteje), Vladimir Megre (Zveneče cedre tajge), Boris Mlakar (Slovensko domobranstvo), Ian McEvan (Pokora), Sanja Rozman (Sprememba v srcu), Nora Roberts (Iskanje korenin), Paulo Coelho (Enajst minut), Feri Lainšček (Ločil bom peno od valov), Robert T. Kiyosaki (Upokojite se mladi in bogati), Phillip McGraw (Le vi ste pomembni), Minette Walters (Lisjak). Med najbolj branimi področji so leposlovje, knjige s psihološko vsebino in ekonomski priročniki. Povprečna izposoja knjig v poletnih mesecih je od 750 do tisoč knjig na dan, ki si jih izposodi povprečno od 350 do 400 ljudi na dan. Dnevna izposoja knjig v mesecu juliju počasi narašča, še večji vzpon pa pričakujejo v mesecu avgustu. Statistika za mesec julij kaže, da knjige najbolj berejo zaposleni in študentje, najmanj pa kmetje in tuji državljani.

R. S.

Šole samostojnejše pri ukrepanju

Novosti v šolskih pravilnikih prinašajo nove rešitve pri vzpostavljanju discipline v razredu.

Ljubljana - Bolj jasno opredeljeni ukrepi za posamezne, predvsem hujše kršitve in večja samostojnost šol pri tem, kako in kdaj ukrepati, sta bistveni novosti v pravilnikih za osnovne in srednje šole, ki bosta začela veljati s prihodnjim šolskim letom. Z novima pravilnikoma, je dejal minister za šolstvo, znanost in šport dr. Slavko Gaber, želijo v šolah ustvarjati vzdušje, v katerem bodo učitelji lahko normalno opravljali svoje delo, učenci pa bodo deležni kakovostnega pouka.

Za pripravo novih pravilnikov si je ministrstvo vzelo več kot dve leti časa. "Želeli smo namreč doseči kar najvišjo stopnjo soglasja tako pri učiteljih in starših kot pri učencih in dijakih. Upoštevali smo tudi predloge združenja ravnateljev, sindikata Sviz in nekaterih drugih ustanov, vse do varuha človekovih pravic," je pojasnil **Slavko Gaber**. Poudaril je, da pravilniki ne prinašajo čudežev, le nove rešitve pri vzpostavljanju discipline v razredu. Pri tem računajo tudi na sodelovanje staršev, ki so po mnenju Slavka Gabra prevečkrat popustljivi z otroki, zlasti pri opravičevanju izostankov od pouka.

Dijaki nad pravilnikom razočarani

Z novim pravilnikom o šolskem redu v Dijaški organizaciji Slovenije (DOS) niso tako zadovoljni kot pri ministrstvu. "Pravilnik ni dovolj dobro pripravljen in je povsem enostranski. Avtonomijo šol uvaja do takšne mere, da bomo, če bo pravilnik dejansko obveljal, čez nekaj let govorili o konzervativnih in liberalnih javnih šolah" je prepričan podpredsednik vlade DOS **Jan Škoberne**.

Med pomembnejšimi novostmi, ki jih prinaša pravilnik o pravicah in dolžnostih učencev v osnovni šoli, je vloga učitelja svetovalca. Doslej so jo po besedah državne sekretarke za predšolsko vzgojo in osnovno šolstvo **Judite Kežman Počkaj** vzpostavili v enajstih šolah, kjer se je izkazalo, da obstaja velika potreba po tem. Učenec bo tako imel pravico dobiti dodatno razlago tudi zunaj rednega pouka. Učencem, ki nočejo sodelovati pri pouku, pa bodo omogočili, da se ujamejo v manjši skupini in nato vrnejo v razred. Novi pravilnik natančneje določa način opravičevanja odsotnosti učencev. Razrednik bo lahko od učenca zahteval uradno zdravniško potrdilo, izostanka pa lahko tudi ne opraviči, če bo podvomil o verodostojnosti opravičila. Natančneje so opredelili še hujše kršitve. Za hujše kršitve se štejejo občasni neopravičeni izostanki nad 12 ur oziroma strnjeni neopravičeni izostanki nad 18 ur, namerno poškodovanje in uničevanje šolske opreme in zgradbe ter opreme drugih učencev in delavcev šole, kraje in izsiljevanje, popravljanje in vpisovanje ocen v šolsko dokumentacijo, uničevanje uradnih dokumentov ter fizično nasilje in

spolno nadlegovanje učencev ali delavcev šole.

Med novostmi v pravilniku o šolskem redu v srednjih šolah je Slavko Gaber med drugim opozoril na možnost drugačne obravnave prisotnosti dijaka pri pouku. Tako lahko ravnatelj na podlagi sklepa sveta šole določi, da mora dijak, ki je bil pri pouku prisoten manj kot 85 odstotkov vseh ur, opraviti dodatno preverjanje znanja za posamezno ocenjevalno obdobje ali vse šolsko leto. Za več kot 40 neopravičenih ur pa se bo moral dijak posloviti od šole. Kot je poudaril državni sekretar za srednje šolstvo **Elido Bandelj**, bodo morale šole v tem primeru dijaku omogočiti, da se po določenem času ponovno vpiše. Učitelji bodo imeli po novem tudi možnost, da dijaka, ki moti pouk, začasno odstranijo iz razreda oziroma ga premestijo v drug razred.

Mateja Rant,
foto: Gorazd Kavčič

Spoznavali so delo nadzornikov

V Trenti so že tretje leto pripravili mednarodni tabor za mlade nadzornike.

Trenta - Mladi iz Slovenije in Madžarske so se minuli teden zbrali na mednarodnem taboru za mlade nadzornike v Trenti. Spoznavali so značilnosti Triglavskega narodnega parka, naravne vrednote in kulturno dediščino Trente ter delo nadzornikov v parku. Tabor je organiziral zavod Triglavski narodni park v okviru naravovarstvene nadzorne službe ob finančni pomoči zavoda za razvoj mobilnosti mladine Movit.

"Naš namen je, da mladi spoznajo zavarovana območja narave in pomen parkovnih poti. Zato k sodelovanju povabimo otroke in mladino iz občin, ki mejijo na park," je pojasnila strokovna sodelavka v službi za načrtovanje, upravljanje in razvoj parka **Marjeta Albinini**. Tabora, ki so ga pripravili že tretje leto, se je tokrat udeležilo devet mladih iz Slovenije in devet iz Madžarske, ki živijo v bližini narodnega parka Kiskunsag. V enem tednu so prehodili Soško učno pot, obiskali informacijski center Triglavskega narodnega parka in se z Vršiča povzpeli na Sleme. Opazovali so prosto živeče živali v parku, se naučili osnov plezanja in sproščali ustvarjalno energijo v najrazličnejših delavnicah. "Z nami so bili tudi naravovarstveni nadzorniki, ki so jim predstavili svoje delo. Čeprav si jih mnogi predstavljajo kot neke vrste policiste, ki delajo red v parku, pa je njihova glavna naloga informiranje in ozaveščanje," je razložila Marjeta Albinini. To želijo prenesti tudi na mlade. "Prek mladih, ki odraščajo z zavestjo o nujnosti ohranjanja narave, se ta ideja potem širi naprej na njihove vrstnike in starše." Tako jim omogočijo tudi bolje razumeti omejitve prostora, v katerega neposredni okolici živijo.

Mateja Rant, foto: arhiv TNP

Mladi nadzorniki so med drugim prehodili Soško učno pot.

Kmalu bo tu ...

KranFest 2004

Poleti, ko mesto Kranj sameva, se v zadnjih dneh julija ulice spremenijo v najbolj množično prireditev na Gorenjskem - KranFest. S svojo bogato in raznoliko programsko vsebino se je festival postavil ob bok drugim največjim slovenskim festivalom in hrani več kot osemdeset tisoč kulture in zabave lačnih obiskovalcev iz vse Slovenije. Festival KranFest je mozaik številnih dogajanj, ki na desetih prizoriščih ponuja koncerte zabavne, narodnozabavne, jazz, blues, popularne in etno glasbe, kantavtorske večere, plesne predstave, gledališke predstave in animacijski program na vsakem koraku.

V okviru KranFesta 2004 bomo lahko spremljali srečanje komedij amaterskih gledališč Slovenije in deželo Buc Buc z animacijskimi predstavami za najmlajše ter kreativne delavnice za otroke. Na prireditvi se odvija tudi mednarodni KranFest, kjer se z besedo, sliko in svojim programom predstavljajo države z vseh kontinentov. KranFest 2004 bo ponudil tudi športne prireditve, med katerimi bo tudi letos tekmovanje državnega prvenstva v odbojki na mivki pa tudi drugi športni dogodki. Središče prireditve bo tudi letos Modri oder, ki bo slišen daleč naokoli prek valov Radia Kranj.

Kranj bo konec julija s festivalom KranFest zasijal v vsem svojem sijaju.

Mestu je dodana tudi gostinska vas z bogato kulinarično izbiro. V vrtiljaku dogajanj pa ne manjkajo niti zabaviščni park, vožnja z balonom, Info Press center z vsemi potrebnimi informacijami, ulična dogajanja in veličasten ognjemet, ki se bo razplamtel nad mestom. Z razumevanjem številnih podjetij, gospodarstva ter okolja in z njihovo pomočjo pa je KranFest oaza najboljših počitnic.

KranFest 2004 s svojim bogatim programom prinaša med drugim tudi prvo srečanje amaterskih gledališč komedije Slovenije. Srečanje amaterskih gledališč komedije pripravlja zavod Mladinska mreža v sodelovanju z Društvom kulturnih dejavnosti Vagant iz Kranja. V vseh dneh prireditve od 28. julija do 31. julija bo na dvorišču Gradu Khieselstein v Kranju potekalo srečanje amaterskih gledališč iz vse Slovenije. Tako bodo gledalci lahko videli po dve predstavi dnevno. Izmed osmih sodelujočih gledaliških skupin bo strokovna žirija izbrala najboljše tri in jih tudi denarno nagradila. Čeprav gre za amaterska gledališča, pa gledališke skupine ponujajo kvalitetne predstave, kar dokazujejo mnoge ponovitve.

V okviru prvega srečanja amaterskih gledališč komedije Slovenije si boste tako lahko ogledali naslednje predstave:

V sredo, 28 julija, bosta na sporedu predstavi Županjin Miško v izvedbi KUD Dolsko z gledališko skupino Od daleč lepši in komedija Godni za poroko, DPD Svoboda s skupino AKSA Javornik s Koroške Bele. Komedija Županjin Miško govori o svetu, ki ga upravljajo ženske. Svet spolnih fantazij. Svet, v katerem gredo ženske dlje od naše fantazije. Svet, kjer nič več ni, kot se zdi. Komedija Godni za poroko pa pripoveduje zgodbo večjega slovenskega mesta, kjer počasi izginja srednji sloj prebivalstva. Ker pa je svet poln zmešnjav, se kmalu pokaže, kdo je s kom v sorodstveni povezavi in kako se te povezave med seboj prepletajo.

V četrtek, 29. julija, si boste lahko ogledali predstavi Večerja z gospodično Sophie v izvedbi Dramske skupine pri PGD Bohinjska Češnjica, ter Boeing - Boeing Kulturnega društva Sv. Anton na Pohorju. V predstavi Večerja z gospodični Sophie butler streže priletni gospodični, ki misli, da večerja s štirimi gospodi, ki pa so sicer že vsi mrtvi. Seveda pa mora namesto vseh piti na zdravje ... V komediji Boeing - Boeing pa spremljamo mladega arhitekta Bernarda in njegovo razburljivo ljubezensko življenje. Ima tri ljubice, vse pa so stevardese na različnih linijah.

V petek, 30. julija, bosta na sporedu predstavi Priložnostni zdravnik v izvedbi Kulturnega društva Žirovnica-Breznica, Gledališče J. Dolžan in predstava Komaj do srednjih vej amaterskega gledališča Vrba iz Vrbja pri Žalcu. Mollierova komedija Priložnostni zdravnik je zgodba o ljubezenskih težavah zdravnika, ki to sploh ni ali pa morda vendarle je ... Komedija Komaj do srednjih vej pa prikaže zgodbo o večnem generacijskem sporu starega in mladega, tradicije in inovativnosti - spor, ki neopazno prerase v spor prepričanj in načel posameznikov, ne glede na njihova leta.

Zadnji dan letošnjega KranFesta, v soboto, 31. julija, bosta na ogled postavljeni predstavi Božanstvena komedija v izvedbi Kulturno mladinskega društva Vidaunk Orehek iz Cerkna, ter predstava Južič in Juča Kulturnega društva Šavrini in Anka Šavrinke iz Gračišča.

Na začetku ni bilo nič ... Angeli in stvarnik se dolgočasijo v brezčasnem prostoru, zato se odločijo, da bodo ustvarili svet in človeka ... in potem je bil svet in bila je Eva in bil je Adam ... in potem je bila Božanstvena komedija, ki je vso zgodbo prenašala iz generacije v generacijo. Južič in Juča je humorna pripoved o tem, kaj se je dogajalo v slovenski Istri kmalu po vojni. Rdeča nit je ljubezen med dvema mladima, ki pa si ljubezni zaradi spleta različnih okoliščin ne moreta in ne smeta priznati. Pa vendar se pod milim istrskim nebom prične mehčati tudi oblast in ...

V okviru prireditve KranFest se odvija tudi tradicionalna prireditev Kranjska noč in to letos že 22. leto zapored. Prepričani smo, da bo tudi letošnji dogodek prepoln pozitivnih vibracij zato vas že dvaindvajsetič vabimo, da doživite vrhunec poletja v objemu največjega kranjskega festivala.

Kranjska noč bo pod okriljem festivala KranFest letos potekala že 22. leto zapored.

Program KranFesta bo namenjen tako mlajšim obiskovalcem ...

... kot tudi tistim malo manj mladim.

Zvrstili se bodo številni koncerti popularnih izvajalcev.

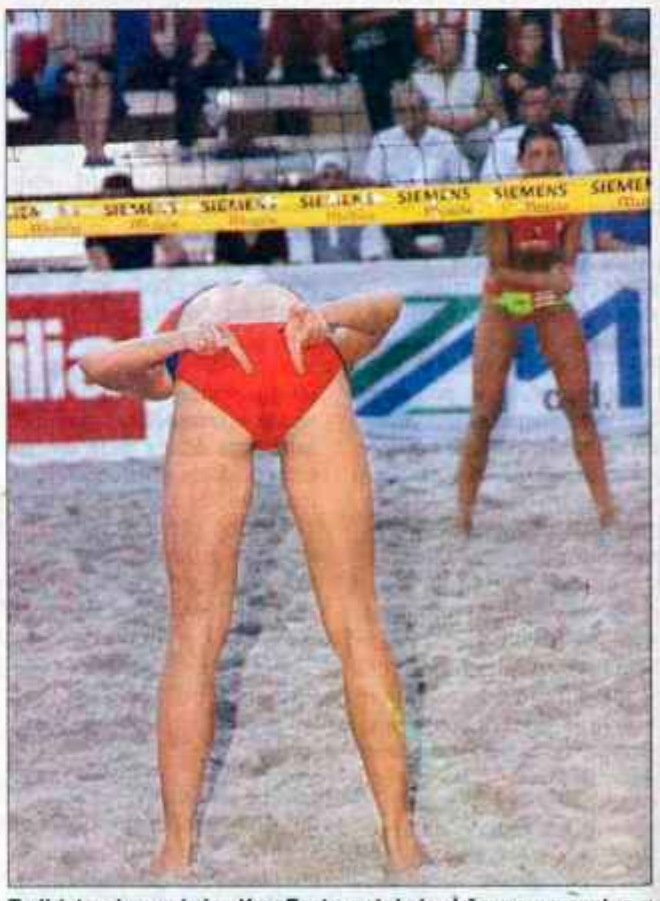

Tudi letos bo v okviru KranFesta potekalo državno prvenstvo v odbojki na mivki.

Ne prezrite...

Zapore cest in parkiranje med KranFestom 2004

Zaradi varnosti obiskovalcev bodo postavljene popolne oz. delne zapore cest in parkirišč, in sicer:

30. julija od 18. do 4. ure in 31. julija od 19. do 4. ure
Križišče med Koroško cesto in Bleiweisovo ulico, križišče med Stritarjevo in Gregorčičevo cesto, križišče med Gregorčičevo cesto in cesto pred Delavskim domom, križišče med cesto Iva Stavca in Ljubljansko cesto, križišče Ljubljanske in Savske ceste;

od 26. julija do 1. avgusta
parkirišče Panagi;

od 24. julija od 6. ure do 3. avgusta 2004 do 20. ure
ploščad pred Mestno občino Kranj;

28. in 29. julija od 15. do 2. ure, in 30. in 31. julija od 15. do 19. ure
križišče med Koroško cesto in Gregorčičevo s cesto pred Delavskim domom;

od 28. julija od 15. ure do 1. avgusta do 2. ure
Tavčarjeva ulica (ploščad pred Prešernovim gledališčem);

od 28. do 31. julija od 19. do 2. ure
vhod na most čez Kokro in Maistrov trg v dneh.

Parkirišča
Obiskovalce naprošamo, da pridejo na prireditev pravočasno in parkirajo svoja vozila na obstoječih javnih parkiriščih in naj upoštevajo navodila rediteljev. Možnost parkiranja je tudi na parkirišču pri Fakulteti za organizacijske vede in pri centru Supernova na Savskem otoku. Obiskovalci parkirajo vozila na lastno odgovornost. Vse, ki vstopajo na zaprta območja, naprošamo, da prevoze opravijo pred pričetkom zapor in da upoštevajo navodila redarjev.
Za vse druge informacije se obrnite na Infotočko na Glavnem trgu v času prireditve od 16. ure dalje.

Test: Smart Forfour 1.5 Passion

Konec otroške brezskrbnosti

Smartov Forfour se povsem odmika od tistega, kar je bil na prvotni, komaj poltretji meter dolg dvosedežnik po novem imenovan fortwo, zato pa želi biti povsem resen majhen avtomobil, ki svojo odraslost dokazuje s štirimi vrati in petimi sedeži.

Modna simpatija. Štirivratni Smart še vedno skuša ostati pravi pripadnik svoje hiše in je vsaj toliko posebnež kot zvezdnik Robbie Williams, ki se skupaj s tem avtomobilom zabava na svoji glasbeni turneji. Že na prvi pogled je videti prav prikupen, pozornost pa že od zunaj zagotovo pritegne tudi njegova običajno živobarvna notranjost. Simpatija se nekoliko ohladi, pri poskusu odpiranja vrat - za to je treba zbrati kar precej moči in krepko potegniti. Zelo lahko se zgodi, da gre pri tem kakšen (ženski) noht, kajti odpiralne kljuke so daleč pod nivojem samooklicanega prestiža. No, sicer pa je notranjost kot ustvarjena za nežnejši spol. Pohvalno je, da so stopalke za plin, sklopko in zavoro nameščene tako, da omogočajo povsem udobno vožnjo tudi v malo višjih petah. Ob volanu je tudi dovolj površin, na katere je mogoče odložiti sončna očala, pa denarnico in kup drugih malenkosti. Poskrbeli so še za vsa potrebna ogledala in ogledalca - slednje so namestili tudi nad voznikovim sedežem, tako da pri popravljanju rdečila za ustnice v križišču ni treba stegovati vratu k vzvratnemu ogledalu. Okrogle reže za prezračevanje so domiselno oblikovane tako, da jih je mogoče obračati v vse smeri in tako mrzel zrak ne piha neposredno v obraz. Moti pa predvsem to, da se ročica za vklop smernih kazalcev pri zavijanju pogosto ne vrne v osnovni položaj. Povrhu se zvoka, ki opozarja na to, da je smernik vklopljen, sploh ne sliši, tudi če glasba z radia ni posebej glasna.

Ustvarjen za zabavo. Zunanja živahnost 3,75 metra dolgega avtomobila se nadaljuje tudi v notranjosti, kjer si je prav tako mogoče izbrati pisane barve za zgornji del armaturne plošče in

sedežnih prevlek. Ob nagajivih ločenih okroglih merilnikih se zdi radijski sprejemnik na sredinski konzoli kar preresen, a je takšen zato, da poudari Forfourovo eleganco. Prostornost je vsaj na sprednjih sedežih upoštevaje zunanje mere skoraj navdušujoča, preglednost naprej zaradi velikega vetrobranskega stekla neproblematična in splošno počutje za volanom dobro. Kajpak so potniki zadaj s prostorom bolj na tesnem in bolje je, če na deljivi klopi sedita samo dva. Tudi prtljažnik je z 268 litri dokaj skromen, vendar s podiranjem zadnje klopi izdatno povečljiv, nerazumljivo se zdi, da ni nobene police ali roloja, ki bi skril vsebino pred radovednimi očmi nepridipravov. Za krepke dodatne denarce, ki ceno avtomobila povzdignejo lahko tudi krepko prek štirih tolarskih milijonov, si je mogoče omisliti vso novodobno opremo za lajšanje življenja, od vgrajenega telefona do satelitske navigacije, ali pa morda samo klimatsko napravo in panoramsko zastekljeno streho, ki se zdi še najmanj smiseln del navlake, še zlasti, če je zgolj v osnovni izvedbi brez možnosti odpiranja. Seznam dodatne opreme ni zaradi majhnosti nič krajši kot pri večjih avtomobilih, poleg tega pa si ljubitelji Smartovskega življenjskega sloga lahko omislijo tudi pripadajoče torbe, nahrbtnike, denarnice, ovitke za knjige in podobno za izvabljanje dodatnega denarja iz žepov navdušenih kupcev

Aziatsko srce. Pogled pod motorni pokrov odkriva sodelovanje z japonskim Mitsubishijem, ki je skrito tudi v mehanični osnovi, saj ima do potankosti podobno tudi novi Mitsubishi colt. Trenutno najmočnejši bencinski motor je 1,5-litrski štirivaljnik s 109 konjskimi močmi, ki forfouru zagotavlja skoraj športne zmogljivosti, a tudi dobršno mero trušča v potniški kabini. Pospeški so obetajoči in tudi, ko avtomobil drvi na vrhuncu svoje moči, je mogoče marsikateremu večjemu štirikolesniku pokazati izpušno cev. Podvozje in varnostna celica namreč preneseta veliko, več kot je sposoben ponuditi pogonski stroj, katerega pretirano priganjanje vodi tudi v porabo goriva daleč od tovarniških obljub; voziti se z manj kot 7,5 litra povprečno porabljenega bencina na 100 kilometrov namreč zahteva precej odrekanja.

Negotova usoda. Forfour sicer z večino lastnosti dokazuje, da je popolnoma zrel za druščino malih avtomobilov, pri čemer mu zaradi svojih posebnosti, ki krojijo tudi od tekmecev višjo ceno, zagotovo ne bo lahko.

Mateja Rant, Matjaž Gregorič

OCENA
(★ slabo - ★★★★★ odlično)

Zunanjost:	★★★★★
Notranjost:	★★★★☆
Udobje:	★★★★☆
Motor:	★★★/★☆
Vozne lastnosti:	★★★/★☆
Varnost (Euro NCAP):	?
Končna ocena:	★★★★☆

TEHNIČNI PODATKI

Mere:	d. 3,752 m, š. 1,684 m, v. 1,450 m, medosje 2,500 m
Prostornina prtljažnika:	268/330 l
Teža (prazno v./ dovoljena):	975/1460 kg
Vrsta motorja:	štirivaljni, bencinski
Gibna prostornina:	1499 ccm
Največja moč pri v/min:	80 kW/109 KM pri 6000
Največji navor pri v/min:	145 pri 4000
Najvišja hitrost:	190 km/h
Pospešek 0-100 km/h:	9,8 sek
Poraba goriva po EU norm.:	7,8/5,1/6,1 l/100 km
Maloprodajna cena:	3.640.000 SIT
Zastopnik:	aC Intercar, Ljubljana

Majhno, vendar pikantno

Južnokorejska Kia prihaja z obetavnim malčkom picanto.

Novi Kiin malček, na evropskih tleh prvič viden že na lani jeseni na avtomobilskem salonu v Frankfurtu, sredi poletja začenja svojo pot tudi po slovenskih cestah. Malček je dobil ime po francoski besedi "piquant" oziroma po naše pikanten in prinaša v razred majhnih avtomobilov svežino z oblikovno vznemirljivostjo, prostorno notranjostjo in še nekaterimi drugimi vrlinami. S trapezoidno motorno masko z navpičnimi režami, velikima žarometoma, vanju integriranima smernikoma, zajetnim odbijačem z dvema vzdolžnima odprtinama in všečnima meglenkama deluje dinamično, z nekaj potezami rahlo spominja tudi na italijansko lancio ypsilon. Velike steklene površine so namenjene boljši preglednosti in bolj zračnemu počutju. Zadek z rahlo spuščajočo se streho, velikim zadnjim steklom, opcijskim spojlerjem, všečnima lučema z gladkim steklom in zajetnim odbijačem zagotavlja prepoznavnost. Picanto kljub dolžinski skromnosti ponuja prostorno potniško kabino, soliden pa je tudi 157-litrski prtljažnik, ki se z zlaganjem zadnje klopi poveča do 882 litrov. Vse različice so med drugim opremljene z varnostno zračno blazino na voznikovi strani, zategovalnikoma varnostnih pasov, višinsko nastavljivim volanskim obročem, deljivo in zložljivo zadnjo klopjo, za doplačilo pa si je mogoče omisliti stranski varnostni zračni blazini, električno ogrevana prednja sedeža, klimatsko napravo, osrednjo ključavnico z daljinskim upravljanjem, alarmno napravo in drugo. Pod picantovim motornim pokrovom se vrtita dva bencinska motorja, šibkejši 1,0-litrski s 45 kW (61 KM) in 1,1-litrski, ki doseže 48 kW (65 KM). Kasneje pride na vrsto še turbodizelski pogonski stroj s 55 kW (75 KM).

Kiin malček je v precej omejenih količinah že na voljo na slovenskem trgu (tovarna menda ne zmore velikih naročil), cena osnovne različice 1.0 LX Light znaša 1.96 milijona tolarjev. Pri uvozniku KMAG imajo obsežnejše prodajne načrte s pikantnim malčkom prihodnje leto.

M.G.

Skok v svet največjih

Begunjski Elan predstavil svojo najprestižnejšo jadrnico.

Begunje - Po odmevni predstavitvi prototipa prve jadrnice iz nove Elanove linije Impression na ladjarskem sejmu v Düsseldorfu in premierni splovitvi modela Impression by Elan 434, ki se je 18. aprila odvijala na hrvaškem Krku, so prejšnjo sredo na sedežu Elana pripravili še interno 'splovitev' prve serijsko izdelane jadrnice iz že omenjene linije in s tem zaključili nadvse uspešno delovno leto.

Premierno splovitev na Krku je spremljalo kar 25 distributerjev z različnih koncev sveta in 50 novinarjev najvplivnejših svetovnih navtičnih revij, slovenski javnosti pa je bila prvič predstavljena med 11. in 16. majem na salonu Internautica 2004 v Izoli. Gre za prvo Elanovo jadrnico v tako prestižnem razredu, ustvarjalci, z oblikovalcem **Robom Humphreyjem** na čelu, pa so se pri načrtovanju plovila osredotočili na udobje, kakovost in varnost. Namenjena je tistim nekoliko zahtevnejšim navdušencem, ki poleg samega jadralnega izziva želijo doživeti tudi razkošje bivanja na vodi. Plovilo je dolgo 13,3 metra in ima površino jader 80,4 m². Model Impression 434 se bo na trgu predstavil v treh različicah, in sicer v dvo-, tro- in štirikabinski izvedbi z osmimi ležišči, ki jim po potrebi lahko dodajo še dve dodatni. Nič manj ni impresivna tudi izjemno prostorna in zračna notranjost jadrnice, ki je v celoti obložena s svetlim mahagonijem. **Mirko Mayer**

ŠKODA FABIA CLEVER
"HIŠNE CENE"

Klimatska naprava
ABS
Dve zračni blazini
Centralno zaklepanje
El. pomik prednjih stekel
Potovalni računalnik
Pet vrat

Prihranek do 430.000,00 SIT*
* velja za vozila iz zaloge

Povprečna poraba goriva (l/100km): 6,0; emisija CO_2 (g/km): 144

AVTOHIŠA VRTAČ, D.O.O. KRANJ
Delavska cesta 4, tel.: 04/27 00 235

Rabljena vozila
Delovni čas: med tednom: od 7. do 19. ure
sobota: od 8. do 13. ure, e-mail: igor.pogacnik@a-1.si

RENAULT
www.alpetour-remont.si

Znamka in tip	Letnik-barva	Cena v Sit
Opel Vectra 1,8 kar. k,abs, 4air, sv, cz, es	1999, met. siva	1.870.000,00
Ren. Megane 1,9dti rxe k,abs,4air, sv, cz	2000, modra	1.890.000,00
Ren. Laguna 3,0 v6, ak, abs, sv, cz, es, 4air	1999, met. modra	1.900.000,00
Ren. Clio 1,2 5v billabong	2003, bordo rdeča	1.930.000,00
Ren. Thalia 1,4 16v air	2004, srebrna	2.040.000,00
Kia Sportagie 2,0 k, 2air, abs, sv, cz, es	1999, modra	2.050.000,00
Ren. Megane 1,6 air k, abs, sv, cz, es, 4air	2002, met. zelena	2.390.000,00
Fiat Stilo 1,6 k, abs, 4air, sv, cz, es	2002, met. siva	2.540.000,00
Ren. Espace 2,0 16v k, sv, cz, es, 4air	1999, srebrna	2.490.000,00
VW Passat 1,9 tdi kar. k, abs, sv, cz, es, 4air	1999, zelena	2.650.000,00
Peugeot 206 break k, sv, cz, es, 2air	2003, zlata	2.660.000,00
BMW 528 i k, abs, sv, cz, es	1998, modra	2.890.000,00
Laguna 1,8 16v expression k, abs, sv, cz	2001, srebrna	2.990.000,00

Za vozila z garancijo vam jamčimo:
- BREZPLAČEN PREIZKUS
- 82 TOČK KONTROLE NA VOZILU
- TEHNIČNO KONTROLO VOZILA PO 2000 PREVOŽENIH KILOMETRIH
- POMOČ NA CESTI, VLEKO ALI POPRAVILO
- DO 12 MESEČNO TEHNIČNO GARANCIJO

LEGENDA:
- G. VOZILO Z GARANCIJO
- K. KLIMA
- SV. SERVO VOLAN
- CZ. CENTRALNO ZAKLEPANJE
- R. RADIO
- EN. ELEKTR. DVIG STEKEL
- AIR. AIRBAG

REMONT D.O.O. KRANJ
SERVISNO PRODAJNI CENTER KRANJ, LJUBLJANSKA 22
Rabljena vozila: 04/20 15 240, centrala: 04/20 15 215

Vse za vaš avto na enem mestu:
- Prodaja vozil Renault
- Vzdrževanje vozil
- Najem vozil
- Prepis vozil
- Zavarovanje in registracija vozil
- Odkup in prodaja rabljenih vozil
- Tehnični pregledi osebnih, tovornih in priklopnih vozil

HALO - HALO GORENJSKI GLAS TEL.: 04/201-42-00

Naročilo za objavo sprejemamo po telefonu 04/201-42-00, faksu 04/201-42-13 ali osebno na Zoisovi 1 v Kranju oz. po pošti - do ponedeljka in četrtka do 11.00 ure! Cena oglasov in ponudb v rubriki: Izredno ugodna.

ROZMAN BUS
Rozman Janez, s.p.,
Lancovo 91, Radovljica

Madžarske toplice 5. 8. do 8. 8. in 26. 8. do 29. 8.;
Pelješac ekskluziv od 14. 8. do 21. 8.; **Gardaland:** 23. 8.
Tel.: 04/53-15-249

GLASOV KAŽIPOT

Prireditve

Gorenjski plesi

Komenda - Društvo upokojencev bo drevi (danes) ob 19. uri v spodnjih prostorih kulturnega doma v Komendi predstavilo prvo videokaseto z gorenjskimi plesi pod umetniškim vodstvom Valterja Horvata. Plesali so člani in članice folklorne skupine društva upokojencev Komenda.

Blejski dnevi

Bled - Danes, v torek, 27. julija, ob 17. uri bo na Blejskem gradu srednjeveški sprejem pri graščaku z lokostrelskim turnirjem. Start Riklijevega pohoda na Stražo bo v četrtek, 29. julija, ob 9.30 izpred hotela Golf. Ob 20.30 pa bo v Trgovskem centru Bled nastopil ansambel Slovenski zvoki.

Praznik žetve

Žirovski vrh - Praznik žetve nazorno prikazuje žetev in z njo povezana kmečka opravila. Celotno dogajanje, ki ga pripravlja Turistično društvo Žirovski Vrh, se bo začelo v soboto, 31. julija, ob 20. uri, ko bodo prikazali običaj ženitovanja, poimenovanega Po nevesto v tistih lepih časih, za glasbo bo poskrbel ansambel Sredenšek. V nedeljo, 1. avgusta, se bo prireditev nadaljevala ob 13. uri z nastopi ljudskih in amaterskih godcev ter prikazom zabavnih iger. Ob 15. uri bodo kulturni program oblikovali: Kvartet C, Otroška folklorna skupina Zala ter domača amaterska skupina, ki bo nastopila s kratko veseloigo "Kriza srednjih let". Ob 16. uri bo na njivi prikaz žetve s srpi, mlačev v štiri, čiščenje žita, prikaz izdelovanja lesenih cevi. Od 17. ure dalje pa bo za zabavo skrbel ansambel Pogum.

Dan oglarjev

Stari vrh - Oglarska obrt je še vedno živa na Starem vrhu. Z željo, da bi se oglarjenje ohranilo še naprej, Turistično društvo Stari vrh vsako leto pripravi prireditev Dan oglarjev. Letos, 1. avgusta, se bo dogajanje začelo ob 14. uri. Prikazali vam bodo postopek postavitve oglarske kope, pridobivanje oglja ter način uporabe pridobljenega oglja.

Zbor motoristov

Postojna - Motoristični klub NO NAME RIDERS letos organizira že 8. tradicionalni mednarodni zbor motoristov, ki bo 6., 7. in 8. avgusta v kamnolomu Hruševje pri Postojni. Vabljeni vsi ljubitelji motorjev in rock glasbe.

Srečanje gorenjskih upokojencev

Naklo - Društvo upokojencev Naklo vas vabi na srečanje gorenjskih upokojencev, ki bo 2. septembra v Kranjski Gori. Ker je zanimanje za srečanje veliko, pohitite s prijavami, in sicer pri poverjenicah društva.

Pokaži, kaj znaš

Kranj - Društvo upokojencev Kranj organizira prireditev "Pokaži, kaj znaš", ki bo v soboto, 31. julija, ob 17. uri v prostorih društva. Vabijo upokojenke in upokojence, ki si upajo zapeti, zaigrati na kakšen instrument ali povedati kaj veselega, da se prijavijo. Prijavnice dobite na sedežu DU Kranj, Tomšičeva 4, do srede, 28. julija. Vse druge pa vabijo, da se udeležite prireditve, kjer bo po nastopih prijavljenih družabno srečanje, na katerem boste tudi zaplesali ob živi glasbi.

PROSTA DELA
ŠTUDENTJE, DIJAKI
www.ms-kranj.si

Izleti

Planina Razor

Šenčur - Pohodniška sekcija DU Šenčur vabi člane v sredo, 4. avgusta, na pohod v Bohinj, od Ski hotela do koče na planini Razor. Skupne hoje bo do 8 ur. Odhod s kombijem ali osebnimi vozili bo ob 5.30 s parkirišča za gasilskim domom v Šenčurju. Prijavite se po tel.: 25-31-591, v večernih urah do 21. ure, do vključno sobote, 31. julija.

KRČNE ŽILE?
05 640 02 33
Dr. med. Jan Zimmermann, Na Orlu 11, Izola

Kamniško-Savinjske Alpe

Kranj - Planinsko društvo Iskra Kranj organizira v soboto, 14. avgusta, zelo privlačen planinski izlet v Kamniško-Savinjske Alpe - na Rinke, Skuto in Dolgi hrbet. Odhod z osebnimi vozili izpred hotela Creina bo ob 4. uri. Tura ni primerna za tiste z vrtoglavico in je namenjena izkušenim planincem. Število prijav je zaradi zahtevnosti izleta omejeno na 16. Informacije in prijave: Tatjana Hribar, tel.: 041/971-537, tatjanahribar@siol.net.

Na tri Vogle

Javornik-Koroška Bela - Planinsko društvo Javornik-Koroška Bela organizira izlet v nedeljo, 1. avgusta, in sicer na tri Vogle nad planino Laz. Pot poteka po brezpotju in je hoje za osem ur. Odhod bo ob 6. uri izpred Turista na Slovenskem Javorniku. Prevoz je organiziran. Obvezne prijave do petka, 30. julija po tel.: 041/209-176 - Dušan Fifolt.

Kolesarski izlet

Kranj - Društvo upokojencev Kranj - kolesarska sekcija organizira kolesarski izlet v torek, 3. avgusta, na relaciji Kranj-Adergaspeš na Štefanjo goro-Kranj. Odhod bo ob 8. uri izpred društva. V primeru slabega vremena bo izlet naslednji torek, 10. avgusta.

Na Cmir

Radovljica - Planinsko društvo Radovljica organizira 31. julija vzpon na Cmir. Izhodišče je Lengarjev Rovt v dolini Kot do Staničevega doma in naprej na Cmir. Sestop bo po isti poti. Prijave in informacije v sredo in četrtek, od 18. do 19.30 po tel.: 531-55-44.

Bavarske Alpe

Gorenja vas - Društvo upokojencev za Poljansko dolino Gorenja vas organizira izlet v Bavarske Alpe - na znano Orlovo gnezdo, z ogledom Kraljevega jezera in Berchtesdargdna. Izlet bo v četrtek, 26. avgusta, z odhodom avtobusa ob 5. uri. Prijave zbirajo poverjeniki ali po tel.: 518-12-97.

Na Jelovico

Šenčur - Turistično društvo Šenčur organizira v soboto, 4. avgusta, planinski izlet na Jelovico - srečanje na Ribenski planini. Skupne hoje bo 6 ur. Odhod avtobusa bo ob 7. uri izpred Pošte Šenčur. Informacije in prijave z vplačilom sprejema Franci Erzin, tel.: 041/875-812, do zasedenosti mest.

Splavarjenje po Dravi

Naklo - Društvo upokojencev Naklo organizira 10. avgusta zanimiv izlet po Štajerski in slovenski Koroški - splavarjenje po Dravi. Prijave zbirajo poverjenice.

Veliki Draški vrh

Kranj - Planinska sekcija pri DU Kranj organizira v četrtek, 5. avgusta, pohod na Veliki Draški vrh. Odhod avtobusa bo ob 6. uri izpred hotela Creina. Predvideni čas hoje je 8 ur. Prijave z vplačili sprejemajo v društveni pisarni, na Tomšičevi 4, do srede, 4. avgusta.

Od Drave do Vrbskega jezera

Kranj - DU Kranj - pohodniška sekcija organizira v četrtek, 29. julija, pohod od Drave do Vrbskega jezera. Odhod bo ob 7. uri izpred hotela Creina. Predviden čas hoje je tri ure, pot je lahka. Prijave z vplačili v društveni pisarni do srede, 27. julija.

Na Viševnik

Kranj - Planinko društvo Kranj organizira za svoje člane izlet na Viševnik, ki bo v soboto, 7. avgusta. Odhod avtobusa bo ob 6. uri izpred hotela Creina. Prijavite se lahko v društveni pisarni na Koroški 27 v Kranju, do srede, 4. avgusta.

Kopalni izlet

Šenčur - Društvo upokojencev Šenčur vabi člane v četrtek, 5. avgusta, na kopanje v Izolo. Odhod avtobusa bo ob 8. uri po običajni smeri. Prijavite se poverjenikom do vključno do sobote, 31. julija, ali v sredo v prostorih društva (ob uradni uri).

Gorenja vas - DU za Poljansko dolino Gorenja vas organizira kopalni izlet v Izolo, in sicer v soboto, 31. julija. Odhod avtobusa iz Javorij bo ob 6. uri. Prijave zbirajo poverjeniki ali po tel.: 518-12-97.

Kranj - Društvo upokojencev Kranj organizira in vabi svoje člane na enodnevni kopalni izlet v Strunjan, in sicer v sredo, 4. avgusta. Odhod avtobusa bo ob 7. uri izpred hotela Creina. Prijavite se v društveni pisarni do ponedeljka, 2. avgusta.

Na Debeli Rtič

Škofja Loka - Društvo upokojencev Škofja Loka vabi na kopalna izleta na Debeli Rtič, ki bosta 4. in 11. avgusta. Odhod avtobusa bo ob 7. uri izpred avtobusne postaje v Škofji Loki. Prijave zbirajo do zasedenosti avtobusov.

Obvestila

Športne delavnice

Kranj - Osnovna šola Orehek Kranj in Zavod za šport Slovenije vabita učence in dijake na organizirane športne delavnice, kjer lahko igrate nogomet, košarko, odbojko in badminton. Delavnice potekajo na šolskem igrišču pri šoli na Orehku - od ponedeljka do petka, med 17. in 21. uro, in sicer do torka, 31. avgusta.

AMD Škofja Loka obvešča

Škofja Loka - Avto-moto društvo Škofja Loka obvešča, da bo pisarna društva zaradi letnega dopusta zaprta od 27. julija do 6. avgusta.

Razstave

Slike Antona Plemlja

Kranj - Gorenjski muzej Kranj vas vabi na odprtje retrospektivne razstave likovnih del slikarja Antona Plemlja, ki bo v četrtek, 29. julija, ob 19. uri v galeriji Mestne hiše.

Zgodovinska razstava

Bled - Ob tisočletnici Bleda je Galerija Trg Bled odprla zgodovinsko razstavo naselij, noš in starih vil. Razstava bo odprta vse do konca leta 2004, vsak dan od 9. do 17. ure, sobote od 9. do 12. ure.

Gladina odseva

Bled - V Vili Bled je do 10. avgusta na ogled slikarska razstava Gašperja Jemca. Razstavo si lahko ogledate vsak dan od 12. do 18. ure.

Čipke

Železniki - Turistično društvo Železniki obvešča, da je prodajna razstava klekljanih čipk v Galeriji Muzeja odprta do 31. julija, vsak dan, med 9. in 18. uro.

Predstave

Cvetje v jeseni

Studenec pri Domžalah - Kulturno društvo Miran Jarc Škocjan vabi na gledališko predstavo Cvetje v jeseni, in sicer v četrtek, 29., soboto, 31. julija, in v nedeljo, 1. avgusta, vsakič ob 21. uri v poletnem gledališču na Studencu pri Domžalah. Prodaja vstopnic je na običajnih mestih ter dve uri pred pričetkom na blagajni gledališča.

Koncerti

Glasbeno poletje

Bohinj - V okviru Glasbenega poletja v Bohinju bo v četrtek, 29. julija, na sporedu že tretji koncert, na katerem bosta nastopili Elisabeth Kropfitsch - violina ter Barbara Moser - klavir. Koncert bo v cerkvi sv. Martina v Srednji vasi ob 20.30.

izberi.si

Mali oglasi poslej tudi na spletnem portalu Izberi.si!

Male oglase sprejemamo pri okencu na Zoisovi 1 v Kranju in telefonsko od ponedeljka do petka od 7. do 15. ure. Male oglase za objavo v petek sprejemamo do srede do 13.30 ure, za torkovo številko pa do ponedeljka do 7.30 ure. Oglase lahko oddate po telefonih 04/201 42 47 ali 04/201 42 49, po faksu 04/201 42 13, po e-pošti malioglasi@g-glas.si, ali na spletnem mestu Izberi.si.

>> oglasi, označeni s to ikono, so objavljeni tudi na spletnem mestu **www.izberi.si**, kjer si lahko ogledate tudi slike in daljši opis oglaševanega predmeta ali storitve.

Gorenjski glas, d.o.o., Zoisova 1, Kranj

MALI OGLASI

☎ 201-42-47

☎ 201-42-49

fax: 201-42-13

Mali oglasi se sprejemajo za objavo v petek - **v sredo do 13.30. ure** in za objavo v torek, **v ponedeljek do 7.30. ure!**

DELOVNI ČAS, in sicer: od ponedeljka do petka neprekinjeno **od 7. - 15.00 ure.**

APARTMA - PRIKOLICE

V Peroju oddam opremljen apartma za 4 in 6 oseb. Inf. na ☎ 04/233-05-63 ali 031/512-421 8476

Oddam več apartmajev v Umagu. ☎ 041/25-48-42 8878

Oddam apartma na Krku (Malinska), za 2 ali več oseb. ☎ 040/65-13-01 8880

APARATI STROJI

Ugodna prilika, poceni prodam pletilni stroj Brother, komplet z vsemi priključki, cca 70.000 sit. ☎ 2551-852 8850

Prodam regulacijo za hitrost vrtenja el. motorja in stikalo zvezdo - trikot 63 A in otroški voziček, skoraj nov (marela). ☎ 040/830-678 8942

Poceni prodam MLIN in PREŠO za sadje. ☎ 031/604-957 8955

Klima naprava, premična, De Longhi, malo rabljena, ugodno prodam. ☎ 041/747-028 8967

Prodam PRALNI STROJ Gorenje. ☎ 041/878-494 8985

Prodam kovinsko cisterno za centralno kurjavo, 1000 l. ☎ 041/850-401 8989

Prodam del gostinske opreme (friteza, potivalni stroj, mikrovalovna pečica in drobni inventar). ☎ 259-55-20 8996

GARAŽE

Golnik - okolica, garaža, trojna, na parceli 300 m2, ob potoku, ograjena + hlev za dvoje živali, voda in elektrika v objektivu, lokacijsko dovoljenje za razširitev objekta, prodam. ☎ 031/827-448 8842

GLASBILA

Prodam dobro ohranjen 100 let star KLAVIR znamke Proksch. ☎ 041/624-480 9013

GR. MATERIAL

Prodam suhe smrekove plohe in colarice. ☎ 031/716-629 8961

Prodam stilna nova vhodna vrata, 30% ceneje. ☎ 2310-020 8965

Ugodno prodam okenska krila in krila balkonskih vrat. ☎ 233-25-37 8977

BLED 1000 LET YEARS

Občina Bled

Na podlagi 8. člena zakona o volilni kampanji (Uradni list RS, št. 62/94 in 17/97) Občina Bled objavlja

POGOJE ZA PRIDOBITEV PRAVICE DO UPORABE PLAKATNIH MEST

I.

Organizatorjem volilne kampanje so za lepljenje in nameščanje plakatov z volilno propagandnimi sporočili na voljo mesta, ki jih je občina Bled določila za plakatiranje in jih na podlagi pogodbe o ureditvi plakatiranja v občini Bled oddala urejevalcu plakatnih mest, in sicer:

- za območje Krajevne skupnosti Bled in Krajevne skupnosti Rečica družbi AMICUS, d. o. o., iz Domžal, Ljubljanska cesta 63, (tel.: 01/722 54 30, 01/722 54 35)
- za območja drugih krajevnih skupnosti podjetju CIFRA iz Radovljice, Gorenjska cesta 25 (tel.: 04/537 27 00).

Zaradi zagotovitve enakopravnosti in reda pri lepljenju in nameščanju plakatov naj organizatorji volilne kampanje najkasneje do **vključno torka, 17. avgusta 2004**, pisno sporočijo svoje potrebe po plakatiranju Občini Bled. Žreb plakatnih mest bomo izvedli v sredo, **18. avgusta 2004 ob 12. uri** v prostorih Občine Bled.

II.

Poleg plakatnih površin iz predhodne točke, ki so pod enakimi pogoji zagotovljene vsem organizatorjem volilne kampanje, bo občina na podlagi posebne vloge organizatorja omogočila plakatiranje tudi na drugih javnih površinah v skladu z veljavnimi predpisi in proti plačilu.

Številka: 00605-2/2004
Datum: 19. julija 2004

Župan občine Bled:
Jože Antonič, l.r.

Občina Bled, c. Svobode 12, Bled

HIŠE KUPIMO

V okolici Kranja za nam znano stranko kupimo stanovanjsko hišo do starosti max 5 let s pripadajočim zemljiščem cenovni razred do 60 mio SIT! NEPREMIČNINSKA DRUŽBA LOMAN, d. o. o., Zevnikova ul. 11, Kranj, PE Mladinska ul. 2, Kranj, tel.: 041/347 323, 04/2362890

HIŠE PRODAMO

NAKLO - stan. hiša, 140 m2 stanov. površine na parceli 608 m2, l. izgr. 1982, obrobna lega, v celoti podkletena, prodamo za 39,5 mio SIT. Mike&Co., d. o. o., Bleiweisova 6, Kranj, 20-26-172, 031/605-114, www.mike-co.si

KRANJ - okolica, smer Školja loka, 2-stanovanjska hiša z veliko, ravno parcelo, 900 m2, možnost dveh stanovanj popolnoma ločenih, l. izgr. 1976, prodamo za 40 mio SIT, Mike&Co., d. o. o., Bleiweisova 6, Kranj, 20-26-172, 031/605-114, www.mike-co.si

VISOKO - okolica, 1/2 stanovanjske hiše, zgornja etaža, s pripadajočo kletjo, podstreho, parcela 413 m2, 3ss, lepa lokacija, starost 27 let, zgornjo etažo prodamo za 20 mio SIT, Mike & Co., d. o. o., Bleiweisova 6, Kranj, 20-26-172, 031/605-114, www.mike-co.si

TRŽIČ center, hiša, potrebna popolne adaptacije, 100 m2 stanov. površine, dva parkima prostora, brez zemljišča ob hiši, starost pribl 150 let, prodamo za 7,5 mio sit, Mike & Co., d. o. o., Bleiweisova 6, Kranj, 20-26-172, 031/605 114, www.mike-co.si

SPODNJI BRNIK; 150 m2, nova hiša dvojček ob glavni cesti, parcela 260 m2, v notranjosti neizdelana, okolica je urejena. Primerna za eno družino. CENA: 25 mio SIT. SVET RE, d. o. o., Enota Kranj, tel.: 04/28 11 000, 031/374 745, www.svet-nepremicnine.si

ZBILJE; 360 m2, l. 94, razgled na jezero, novejša, kvalitetna, lahko dvodružinska, parcela 804 m2, sončna, mirna lega. CENA: 64,5 mio SIT. SVET RE, d. o. o., Enota Kranj. tel.: 04/28 11 000, 031/374 745, www.svet-nepremicnine.si

PREDDVOR - okolica; 330 m2, l. 90, atrijska hiša, 1116 m2 sončne parcele, čudovito urejen vrt, možnost dveh stanovanj. CENA: 71,9 mio SIT. SVET RE, d. o. o., Enota Kranj. tel. 04/28 11 000, 031/374 745, www.svet-nepremicnine.si

PREDDVOR - okolica; 300 m2, l. 99, luksuzno opremljena, 665 m2 parcele, v naselju novejših hiš. CENA: 74 mio SIT. SVET RE, d. o. o., Enota Kranj, tel.: 04/28 11 000, 031/374 745, www.svet-nepremicnine.si

KRANJ - Visoko; 300 m2, 4. gr. faza, enostanovanjska, nova, parcela meri 562 m2, mirna lokacija, primerno za dejavnost v kletnih prostorih. CENA: 47,4 mio SIT. SVET RE, d. o. o., Enota Kranj, tel.: 04/28 11 000, 031/374 745, www.svet-nepremicnine.si

Medvode, Ladja, samostojna hiša, l. 1984, 330,67 m2, parcela 696 m2. Cena: 40 mio SIT. ABC, d. o. o., Tivolska 48, Lj., 040/850 000

Medvode, Ladja, samostojna hiša, l. 1938, 74 m2, parcela 437 m2, kmetijsko zemljišče 473 m2. Cena: 26 mio SIT. ABC, d. o. o., Tivolska 48, Lj., 040/850 000

Ljubljana okolica, Katarina, zelo lepa in atraktivna hiša, 165 m2, 1050 m2 parcela, letnik 1999 na idilični lokaciji. Cena: 90,1 mio SIT, možnost menjave za stanovanje v Lj., ABC, d. o. o., Tivolska 48, Lj., 040/850 000

Radomlje, samostojna hiša, l. 2002, 184 m2, parcela 432 m2, zelo mirno in zeleno okolje. Možnost zamenjave za stanovanje v Domžalah, Mengšu ali Kamniku. Cena: 59 mio SIT. ABC, d. o. o., Tivolska 48, Lj., 040/850-000.

Poljanska dolina, Gorenja vas, gostinski objekt z apartmaji, 670 m2, 10.800 m2 parcele, letnik 1974, primerno za turistično dejavnost ali gradnjo samostojnih hiš. Cena: 80 mio SIT. ABC, d. o. o., Tivolska 48, Lj., 040/850 000

Drulovka, vrstna hiša 13 let, 90 m2 × 3, podkletena, izdelana, priključki. Cena 35 mio sit. Prodamo. Planova nepremičnine, Špela Škofic, s. p., Tominčeva c. 2, Stražišče 23 15 600, 041/774 101

KOVOR PRI TRŽIČU, prodamo vzdrževano dvodružinsko hišo, ki stoji na 501 m2, stara 30 let in ima 200 m2 stanovanjske površine, hiša je delno podkletena z garažo, v 1. in 2. etaži pa so bivalni prostori, balkon in terasa, CK-olje, tel. priključek, za hišo je pomožni objekt in se uporablja kot večnamenski prostor ali letna kuhinja, vseljivo po dogovoru. CENA: 37.000.000,00 SIT, AGENT KRANJ, Tavčarjeva ulica 22, Kranj, tel.: 04/23-80-430, 04/23-65-360, agentkranj.nepremicnine.net

PODNART, prodamo enodružinsko hišo v 2. podaljšani gradbeni fazi, ki stoji na 701 m2 zemljišča, 213 m2 stanovanjske površine, hiša je podkletena, 1. etaža ter mansarda, 2× balkon, kritina bramac, prevzem možen takoj. CENA: 21.000.000,00 SIT, AGENT KRANJ, Tavčarjeva ul. 22, Kranj, tel.: 04/23-65-360, www.agentkranj.si

PREKMURJE - GRAD, prodamo manjšo enodružinsko hišo, ki stoji na 400 m2 zemljišča, stanovanjske površine 100 m2, pritličje ter neizdelana mansarda, tel. priključek, CK-elektrika, primerno tudi za vikend, prevzem po dogovoru. CENA: 6.000.000,00 SIT, AGENT KRANJ, Tavčarjeva ul. 22, Kranj, tel.: 04/23-65-360, www.agentkranj.si

PODNART - DOBRAVICA, prodamo enodružinsko hišo v 2. podaljšani gradbeni fazi, ki stoji na 701 m2 zemljišča, 213 m2 stanovanjske površine, hiša je podkletena, 1. etaža ter mansarda, 2× balkon, kritina bramac, prevzem možen takoj. CENA: 21.000.000,00 SIT, AGENT KRANJ, Tavčarjeva ul. 22, Kranj, tel.: 04/23-65-360, www.agentkranj.si

BITNJE, prodamo enodružinsko hišo, ki je v gradnji in stoji na 644 m2 zemljišča, pravnomočno gradbeno dovoljenje s projekti za stanovanjski hišo v izmeri 190,7 m2 bruto, neto 158,57 m2 + balkon 9,2 m2, komunalni priključki (elektrika, vodovod, telefon), hiša bo zgrajena do 4. podaljšane gradbene faze brez finalnih tlakov in zunanje ureditve, CENA: 37.500.000,00 SIT ali CENA za 3. gradbeno fazo, ki znaša 26.883.510,00 SIT, začetek gradnje takoj. AGENT KRANJ, Tavčarjeva ul. 22, Kranj, tel.: 04/23-65-360, www.agentkranj.si

ČRNOMELJ - STRAŽNI VRH, prodamo manjšo enodružinsko hišo ki je potrebna prenove, hiša stoji na 2592 m2 zemljišča, deloma obdelovanega s trto, stara 60 let in podkletena (vinska klet), 1. etažo vključno z mansardo je treba obnoviti oz. izdelati, lep razgled na Gorjance in Črnomelj, brez CK in tel. priključka, prevzem možen takoj. CENA: 5.300.000,00 SIT, AGENT KRANJ, Tavčarjeva ul. 22, Kranj, tel.: 04/23-65-360, www.agentkranj.si

CERKLJE NA GORENJSKEM - APNO, prodamo lep kompletno opremljen bivalni zidani vikend, ki stoji na 500 m2 zemljišča, star 20 let, bivalne površine 100 m2, CK- olje, tel., vseljivo takoj, CENA: 16.800.000,00 SIT, AGENT KRANJ, Tavčarjeva ul. 22, Kranj, tel.: 04/23-65-360, www.agentkranj.si

PODBREZJE, prodamo zg. etažo hiše s pripadajočim zemljiščem, stara 25 let, potrebna adaptacije, brez CK, prevzem možen takoj. CENA: 15.000.000,00 SIT, AGENT KRANJ, Tavčarjeva ul. 22, Kranj, tel.: 04/23-65-360, www.agentkranj.si

KRANJ - OKOLICA, kupimo hiše različnih velikosti za nam že znane stranke, CENA: med 30.000.000,00 in 40.000.000,00 SIT. AGENT KRANJ, Tavčarjeva ulica 22, Kranj, tel.: 04/23-80-430, 04/23-65-360, agentkranj.nepremicnine.net

STRAŽIŠČE pri KRANJU, na parceli 1.200 m2, 57. leta narejena hiša in l. 70 obnovljena, ima 62 m2 v pritličju, 65 m2 v nadstropju in toliko v mansardi, poleg stoji garaža z drvarnico 34 m2, hiša stoji na odlični razgledni točki in ima ceno 46,6 mio SIT, K 3 KERN, d. o. o., Maistrov trg 12, Kranj, tel.: 04/202 13 53, 051/320 700

BITNJE PRI KRANJU: novogradnja - hiša površine 158 m2 v dveh etažah, sodoben razpored, zgrajena do IV. gradbena faze (brez kopalnic in finalnih tlakov), na parceli 644 m2, cena 37,5 mio SIT, gradnja do III. gradbene faze ima ceno 26,7 mio SIT, K 3 KERN, d. o. o., Maistrov trg 12, Kranj, tel.: 04/202 13 53, 051/320 700

ŠENČUR: novogradnja hiša z razgibanim tlorisom, v izmeri 14 × 13 m, parcela 500 m2, cena 60,0 mio SIT, K 3 KERN, d. o. o., Maistrov trg 12, Kranj, tel.: 04/202 13 53, 051/320 700

KRANJ (Primskovo): stanov. hiša, l. 38, klet 75 m2, pritličje 75 m2, nadstropje 75 m2, parcela 476 m2, cena 25,0 mio SIT, K 3 KERN, d. o. o., Maistrov trg 12, Kranj, tel.: 04/202 13 53, 051/320 700

GOLNIK: stanovanje v 1. nadstropju hiše, l. 86, površina 91,30 m2, parcela 360 m2, cena 20,5 mio SIT, K 3 KERN, d. o. o., Maistrov trg 12, Kranj, tel. 04/202 13 53, 051/320 700

SEBENJE: nedokončana hiša v izmeri 435 m2, možnost izdelave 5 stanovanj, 2 v pritličju in 3 v nadstropju, parcela 530 m2, cena 36,0 mio SIT, K 3 KERN, d. o. o., Maistrov trg 12, Kranj, tel.: 04/202 13 53, 051/320 700

PODBREZJE (bližina): 1/2 stan. hiše, letnik 39, bivalne površine 90 m2, parcela 770 m2 v deležu 1/2, cena 13,0 mio SIT, K 3 KERN, d. o. o., Maistrov trg 12, Kranj, tel.: 04/202 13 53, 051/320 700

KOKRICA: stan. hiša z ločeno garažo, 300 m2 površine, primerna tudi za dvostanovanjsko hišo, stara 20 let, parcela 1.033 m2, cena 60,0 mio SIT, K 3 KERN, d. o. o., Maistrov trg 12, Kranj, tel.: 04/202 13 53, 051/320 700

KOKRICA: hiša vel. 13.00 × 10,50 m, stara 13 let, parcela 900 m2, izdelano stanovanje v 1. nadstropju, cena 35,0 mio SIT, K 3 KERN, d. o. o., Maistrov trg 12, Kranj, tel.: 04/202 13 53, 051/320 700

ŠKOFJA LOKA, v Škofji Loki prodajajo stan. hišo z razgibanim tlorisom, tri ločena stanovanja, na parceli 2.600 m2 in leta '96 prenovljena, skupaj stan. površine je 240 m2, hiša stoji na mirni lokaciji, vendar z možnostjo pešpoti do šole, trgovine ipd., v neposredni bližini urbanega centra, cena 88,0 mio SIT, K 3 KERN, d. o. o., Maistrov trg 12, Kranj, tel.: 04/202 13 53, 051/320 700

Radovljica; prodamo čudovito hišo v dvojčku, 151 m2, pribl. 573 m2 zemljišča, balkon, terasa, vsi priključki. Izredno prostorna hiša, iz katere je možno izdelati dve ločeni stanovanja in garsonjero. Cena UGODNA: 44,9 mio SIT, ITD +, d. o. o., NEPREMIČNINE, tel: 04/236-66-70, 041/755-296, 040/204-661

Bled: Hiša lahko dvodružinska - 2× 2ss z ločenim vhodom, zgornje nadstropje 80 m2 stan. površine popolnoma adaptirano, spodnje 70 m2, parcela 800 m2, vredna ogleda, cena 45 mio SIT, ITD +, d. o. o., NEPREMIČNINE, tel: 04/236-66-70, 041/755-296, 040/204-661

RADOVLJICA: na sončni parceli, 700 m2, prodamo do III. faze izdelano hišo, 200 m2, zanimiv razpored, kvalitetna gradnja. CENA: 31.000.000 SIT, K. R. NEPREMIČNINE, Lesce, d. o. o., Begunjska c. 2, Lesce, tel.: 041/436-544, www.kr-nepremicnine.si

Škofja Loka, Trata, vrstna hiša, 171 m2 stanovanjske površine, na parceli 186 m2, novogradnja, III. podaljšana gr. faza. Nakup brez provizije. Cena 28.160.000 SIT, tel. 01/510 74 30, 041/739 786. Prvi graden, d. o. o., Celovška 291, Lj., www.stanovanje.net, www.novogradnje.com Ali ste ljubitelj narave? Na lepi sončni parceli ob robu gozda prodamo stanovanjsko hišo, novogradnjo v III. gradbeni fazi, velikost etaže je 120 m2 (K+P+N+M), vsi priključki urejeni, brez posrednikov, lokacija Železniki - Log. ☎ 514-60-52 >> izberi.si

Škofja Loka - Podlubnik, prodam obnovljeno nadstandardno stanovanjsko hišo. ☎ 070/600-300 >> izberi.si 8084

Golnik - okolica, hiša za počitek ali stalno bivanje, na parceli 700 m2, stanovanjske površine 80 m2, stara 30 let, lepo urejena, ograjena, voda, elektrika, telefon, letna lopa in ribnik, prodam. ☎ 031/827-448 8843

V Britofu prodamo hišo z gospodarskim poslopjem, 2200 m2. ☎ 040/537-387

LOKAL KUPIMO

Za znanega kupca iščemo pribl. 200 m2 poslovnih prostorov za računalniško dejavnost z 20 parkirnimi prostori v centru Kranja. ABC, d. o. o., Tivolska 48, Lj., 040/850 000

LOKAL ODDAMO

Oddamo več pisarn v centru mesta in v nebotičniku, različnih velikosti, prevzem možen takoj, prostori primerni za različne dejavnosti, Mike & Co., d. o. o., Bleiweisova 6, Kranj, 20-26-172, 031/605-114, www.mike- co.si

RADOVLJICA, pritlični lokal z izložbo, 21 m2, let. 91, vsi priključki, v sklopu več lokalov, oddamo za daljše obdobje. Cena: 32.000 SIT/mesec + stroški! NEPREMIČNINSKA DRUŽBA LOMAN, d. o. o., Zevnikova ul. 11, Kranj, PE Mladinska ul. 2, Kranj, tel.: 041/347 323, 04/2362890

LOKAL PRODAMO

Trgovski lokal v Kranju v izmeri 94 m2, obnovljeno l. 1990, prodamo za 19 mio SIT. Mike & Co., d. o. o., Bleiweisova 6, Kranj, 20-26-172, 031/605-114, www.mike-co.si

Kranj, Mladinska, l. 1930, 638,5 m2, obnovljeno, v treh nivojih. Cena: 150 mio SIT. ABC, d. o. o., Tivolska 48, Lj., 040/850 000

RADOVLJICA: 23,52 m2, l. 1990, pritličje, primerno za trgovino ali mirno dejavnost, prevzem takoj, znižano, prodamo ali oddamo. Cena: 7.600.000,00 SIT ali 60.000,00 SIT/mesec + stroški. ALPDOM, d. d., Radovljica, Cankarjeva 1, 04/537 45 16, www.alpdom.si

RADOVLJICA: novogradnja Prešernova, 50 m2, pritličje, lasten vhod, dva prostora - pisarni, čajna kuhinja, sanitarije, za mirno dejavnost, vseljivo novembra '04. Cena v juliju/m2: 407.760 SIT, foto in tlorisi na www.alpdom.si, ALPDOM, d. d., Radovljica, Cankarjeva 1, 04/537 45 15, www.alpdom.si

MEDVODE, v 5 let starem objektu prodamo poslovni prostor, 39,23 m2, PR/1 nad., CK-plin, tel. priključek, PVC-okna, parkirni prostor, poslovni prostor je namenjen za ne živilsko dejavnost, prevzem po dogovoru. CENA: 14.200.000,00 SIT, AGENT KRANJ, Tavčarjeva ul. 22, Kranj, tel.: 04/23-65-360, www.agentkranj.si

KRANJ - CENTER, oddamo gostinski lokal (diskoteko) v obratovanju, ki ima 100 sedišč in 300 stojišč, 400 m2, prenovljen pred 6 meseci, odkup inventarja 22.000.000,00 SIT + mesečna najemnina 1200 SIT/m2, prevzem po dogovoru. AGENT KRANJ, Tavčarjeva ul. 22, Kranj, tel.: 04/23-65-360, www.agentkranj.si

NAKLO - poslovno-stan. hišo, vel. 16 × 9 m, stara 30 let, parcela 1.700 m2, cena je 84,0 mio SIT, K 3 KERN, d. o. o., Maistrov trg 12, Kranj, tel.: 04/202 13 53, 051/320 700

KRANJ - 8 let star poslovni prostor v izmeri 160 m2 v blagovnici na Primskovem, pritličje, cena je 358.00,0,00 SIT/m2, K 3 KERN, d. o. o., Maistrov trg 12, Kranj, tel.: 04/202 13 53, 051/320 700

KRANJ: Planina - trgovina 50 m2 v pritličju objekta, l. 85, cena je 14,4 mio SIT, K 3 KERN, d. o. o., Maistrov trg 12, Kranj, tel.: 04/202 13 53, 051/320 700

Jesenice: v okolici Albanke prodamo poslovni prostor za mirno dejavnost, 80 m2, telefon, toplovod, parkirišča, dostop z vseh strani, el. števec, sanitarije, uporabno dovoljenje! Ugodna lokacija in cena: 19 mio SIT, ITD +, d. o. o., NEPREMIČNINE, tel.: 04/236 66 70, 040/204-661, 041/755-296

OBVESTILA

Z 31.10.2004 preneham z dejavnostjo v Gostišču "Pri Mari" na Goreljku 49, 4260 Bled

OTR. OPREMA

Prodamo otroško KOLO 16", sedež za kolo in avto na pedala. ☎ 041/335-867

PRIDELKI

Prodam AJDO. ☎ 041/78-79-95 8982

Prodam domače hruškovo žganje, cena 1000 sit/l. ☎ 51-41-202 8957

Prodam več vrst domačega MEDU, Luznar, Begunje 170. ☎ 533-39-14 8975

Prodam KUMARICE za vlaganje. ☎ 031/592-950 8990

Prodam KUMARICE za vlaganje. ☎ 041/551-970 9006

Prodam jedilni beli KROMPIR. ☎ 25-21-499 9021

PODARIM

Oddam MUCKE. ☎ 51-32-613 8937

Podarim dve tigrasti MUCKI. ☎ 58-74-076 8951

POSLOVNI STIKI

Ali iščete ugoden kredit? Gotovinski, avtomobilski, hipotekarni in stanovanjski do 15 let. Po ugodni obrestni meri, za zaposlene ter upokojence, tudi pod šifro OS. Možnost obremenitve dohodka do 50 % ter plačila dolgov, star kredit ni ovira. Po želji pridemo tudi na dom.

Tel.: 02/25-24-826, gsm 041/750-560, 041/331-991.

NUMERO UNO

Trgovina z motornimi vozili

Kukovec Robert, s.p., Miklošičeva ul. 22, 2000 Maribor

POSESTI

Prodam zazidljivo PARCELO primerno za poslovno dejavnost in stanovanjsko hišo 967 m2, ob glavni cesti Kranj - Škofja Loka v Zgornjih Bitnjah, cena ugodna. ☎ 041/404-960 Avtoas d.o.o., Trg Rivoli 3, Kranj 7998

NAKLO - prodamo zazidljivo parcelo, 701 m2, cena 21.510 sit/m2, Mike & Co., d. o. o., Bleiweisova 6, Kranj, 20-26-172, 031/605-114, www.mike-co.si

NAKLO - prodamo zazidljivo parcelo 1000 m2, cena 21.510 sit/m2, Mike & Co., d. o. o., Bleiweisova 6, Kranj, 20-26-172, 031/605 114, www.mike-co.si

GOLNIK - prodamo zazidljivo parcelo, 820 m2, cena 12,5 mio sit, Mike & Co., d. o. o., Bleiweisova 6, Kranj, 20-26-172, 031/605-114, www.mike-co.si

MEDVODE - Sora - prodamo zazidljivo parcelo, 1005 m2, cena 28,9 mio sit, Mike & Co., d. o. o., Bleiweisova 6, Kranj, 20-26-172, 031/605-114, www.mike-co.si

MOŠNJE pri Radovljici: parcela 450 m2, zazidljiva, v mirnem naselju, ravna, na sončni legi, komunalni priključki. Cena: 24.000,00 SIT/m2, foto na www.alpdom.si, ALPDOM, d. d., Radovljica, Cankarjeva 1, 04/537 45 16, www.alpdom.si

V neposredni bližini Kranja kupimo parcelo velikosti do 2000 m2, ravna, sončna, ne v bližini industrijskih objektov, za gradnjo individualne stanovanjske hiše. AGENT KRANJ, Tavčarjeva ulica 22, Kranj, tel.: 04/23-80-430, 04/23-65-360, agentkranj.nepremicnine.net

BITNJE, prodamo 461 m2 zazidljive parcele, prevzem po dogovoru. CENA: 14.160.000,00 SIT, AGENT KRANJ, Tavčarjeva ul. 22, Kranj, tel.: 04/23-65-360, www.agentkranj.si

SORA PRI MEDVODAH, prodamo 1005 m2 zazidljive parcele, lepa, ravna, ob gozdu, prevzem takoj. CENA: 30.000,00 SIT/m2, AGENT KRANJ, Tavčarjeva ul. 22, Kranj, tel.: 04/23-65-360, www.agentkranj.si

VELESOVO - TRATA, prodamo 4000 m2 zazidljivega zemljišča, izdano gradbeno dovoljenje za gradnjo poslovno stanovanjske hiše, na robu vasi, vsi priključki poravnani, prevzem po dogovoru. CENA: 90.000.000,00 SIT, AGENT KRANJ, Tavčarjeva ulica 22, Kranj, tel.: 04/23-80-430, 04/23-65-360, agentkranj.nepremicnine.net

PREDDVOR, prodamo 1208 m2 kmetijskega zemljišča, na katerem stoji lesena brunarica, na robu stavbnega zemljišča, elektrika in voda sta v bližini. CENA: 13.090,00 SIT/m2, AGENT KRANJ, Tavčarjeva ulica 22, Kranj, tel.: 04/23-80-430, 04/23-65-360, agentkranj.nepremicnine.net

ADERGAS pri Cerkljah, zazidljivo zemljišče 1888 m2, možnost nakupa v manjši kvadraturi, odlična in mirna lega z rahlim naklonom, ob gozdu, dostopna pot 4 m. Cena: 16.800 SIT/m2. NEPREMIČNINSKA DRUŽBA LOMAN, d. o. o. Zevnikova ul. 11, Kranj, PE Mladinska ul. 2, Kranj, tel.: 041/347 323, 04/236 28 90

Kranj, smer Jezersko, posestvo pribl. 5000 m2, del zazidljiv, na robu vasi, ob reki. Cena: 55 mio SIT. NEPREMIČNINSKA DRUŽBA LOMAN, d. o. o. Zevnikova ul. 11, Kranj, PE Mladinska ul. 2, Kranj, tel.: 041/347 323, 04/236 28 90

Naklo: zazidljiva parcela 701 m2 z gradbenim dovoljenjem in plačanimi prispevki, končna, sončna. Cena 22.300 SIT/m2, ITD +, d. o. o., NEPREMIČNINE, tel.: 04/236-66-70, 041/755-296, 041/900-009

Blejska dobrava: parcela 2100 m2, zazidljiva, delno v pobočju, urejen dostop, cena 20EUR/m2, ITD +, d. o. o., NEPREMIČNINE, tel.: 04/236-66-70, 041/755-296, 041/900-009

Sora, Medvode, 1000 m2, zazidljiva, ravna, sončna, na robu naselja. Cena: 30 mio SIT. Oglaševalec: INF-ING, d. o. o., Šorlijeva 11, Kranj, tel.: 04/236-2730, 041/429-330, www.inf-ing.si

Zg. Bitnje, 967 m2, zazidljiva, blizu ceste. Cena: 17,4 mio SIT. INF-ING, d. o. o., Šorlijeva 11, Kranj, tel: 04-236-2730, 041-429-330, www.inf-ing.si

BRITOF - Voge; 483 m2, skupni zazidalni načrt, ravna, končna, pravokotne oblike, sončna lega. CENA: 11,9 mio SIT. SVET RE, d. o. o., Enota Kranj, tel. 04/28 11 000, 031/374 745, www.svet-nepremicnine.si

TRŽIČ; 5500 m2, vzhodna lega, v hribu, ob gozdu. CENA: 13,2 mio SIT. SVET RE, d. o. o., Enota Kranj, tel.: 04/28 11 000, 031/374 745, www.svet-nepremicnine.si

BESNICA - stavbno zemljišče 666 m2 po 16.800,00 SIT/m2, K 3 KERN d.o.o., Maistrov trg 12, Kranj, tel. 202 13 53, GSM 051 320 700

BITNJE - Bitnje pri Kranju: stavbno zemljišče 1.380 m2 po 16.700,00 SIT/m2, K 3 KERN, d. o. o., Maistrov trg 12, Kranj, tel.: 202 13 53, 051/320 700

GORJE pri Bledu: zazidljivo zemljišče 412 m2 z gradbenim dovoljenjem, cena 10,3 mio SIT, last K 3 KERN, d. o. o., Maistrov trg 12, Kranj, tel.: 202 13 53, 051/320 700

JESENICE (Koroška Bela): zazidljiva parcela 1.069 m2 ob vodi, cena 15,3 mio SIT, last K 3 KERN, d. o. o., Maistrov trg 12, Kranj, tel.: 202 13 53, 051/320 700

SENIČNO pri GOLNIKU: v kompletu 3.000 m2 stavbnega, 6.000 m2 gozda in 12.000 m2 travnika, prodamo za 46,7 mio SIT, primerno predvsem za padalce, K 3 KERN, d. o. o., Maistrov trg 12, Kranj, tel.: 202 13 53, 051/320 700

KOMENDA: stavbno zemljišče 1.128 m2, po 26.180,00 SIT/m2, K 3 KERN, d. o. o., Maistrov trg 12, Kranj, tel.: 202 13 53, 051/320 700

RAZNO PRODAM

Drva - metrska ali razžagana, možnost prevoza, prodam. ☎ 041/718-019 8879

Prodam mešana drva, lahko razžagana, z dostavo in suhe smrekove plohe in colarice. ☎ 512-27-75 8956

Prodam suha brezova DRVA. ☎ 040/280-444 8872

Prodam nov nerabljen KAVČ, cena 45.000 sit in novo gorsko italijansko kolo, nerabljeno, 21 prestav, cena 50.000 sit. ☎ 041/744-348 8881

Prodam novo PEČ na drva in olje po polovični ceni, Feroterm, 35 KAL. ☎ 23-28-107 8895

Za simbolično ceno prodam UMIVALNIK, bide WC školjko, podarim francosko posteljo. ☎ 031/641-868, 257-22-36 9014

Prodam stroj za pometanje, bankonska vrata 190x75 in okno 12x100. ☎ 031/513-102, 01/83-15-325 9019

STANOVANJA PRODAMO

PLANINA III - 1ss, 42,40 m2, II. nad., balkon, predelano v 1,5ss, leto izgr. 1987, prodamo za 13,5 mio sit, Mike& Co.d.o.o., Bleiweisova 6, Kranj, 20-26-172, 031/605-114, www.mike-co.si

KRANJ - Dražgoška, 1ss, 42,40 m2, VI.nad., balkona ni, skupna terasa, leto izgr. 1976, prodamo za 13,5 mio sit, Mike & Co., d. o. o., Bleiweisova 6, Kranj, 20-26-172, 031/605-114, www.mike-co.si

PLANINA III - 2-sobno s kabinetom, 76,27 m2, 5. nad., leto izgradnje 1987, prodamo za 18,9 mio sit, Mike & Co., d. o. o., Bleiweisova 6, Kranj, 20-26-172, 031/605-114, www.mike-co.si

ZLATO POLJE - 2ss z dvema kabinetoma, 74 m2, IV. nad. - mansarda, leto izgr. 1953, v celoti adaptirano, kamin v dnevni sobi, prodamo za 20 mio sit, Mike & Co., d. o. o., Bleiweisova 6, Kranj, 20-26-172, 031/605-114, www.mike-co.si

A|b|C NEPREMIČNINE Tivolska 48, Ljubljana
GORENJSKA REGIJA
☎040 85 00 00
www.abc.si

ZLATO POLJE - 2-sobno stanovanje, P, 46,11 m2, leto izgr. 1964, delno obnovljeno, prodamo za 14,2 mio sit, Mike&Co., d. o. o., Bleiweisova 6, 20-26-172, 031/631-114, www.mike-co.si

PLANINA II - 2-sobno stanovanje z dvema kabinetoma, 100,5 m2, VI. nad., 2× balkon, l. izgr. 1984, prodamo za 22 mio sit, Mike & Co., d. o. o., Bleiweisova 6, Kranj, 20-26-172, 031/605-114, www.mike-co.si

PLANINA I - 1ss, pritlično z atrijem, 44,60 m2, l. izg. 1977, prodamo za 13,7 mio SIT, Mike & Co., d. o. o., Bleisova 6, Kranj, 20-26-172, 031/605 114, www.mike-co.si.

KRANJ - Planina I; dvosobno, 54 m2, 11. nadstropje, letnik 1979, balkon, razgled, obnovljeno. CENA: 14 mio SIT. SVET RE, d. o. o., Enota Kranj, tel. 04/28 11 000, 031/374 745, www.svet-nepremicnine.si

KRANJ - Planina III; 88,10 m2, nizek blok, kompletno obnovljeno, luksuzno trisobno stanovanje z garderobno sobo, 4. nadstropje, staro 16 let, takoj vseljivo, opremljeno. CENA: 22,5 mio SIT. SVET RE, d. o. o., Enota Kranj, tel. 04/28 11 000, 031/374 745, www.svet-nepremicnine.si

KRANJ, Zlato polje, l. 1975, 1ss, 30 m2, obnovljeno l. 2002, mirno in zeleno okolje. Cena: 10,5 mio SIT. ABC d. o. o., Tivolska 48, Lj., 040/850 000

Škofja Loka, Frankovo naselje, l. 1995, 2ss, 41 m2, obnovljeno. Cena: 14.650.000 SIT. ABC, d. o. o., Tivolska 48, Lj., 040/850 000

Kranj, Mohorjev klanec, l. 1851, obnovljeno l. 2000, 3ss, duplex, 110 m2. Cena: 28.9 mio SIT. ABC, d. o. o., Tivolska 48, Lj., 040/850 000

KRANJ Zlato polje, bližina ZD, dvosobno stanovanje - 52 m2, blok 50 let, polkletno, potrebno obnove. Cena 10 mio sit. Prodamo. Planova nepremičnine, Špela Škofic, s. p., Tominčeva c. 2, Stražišče, 23 15 600, 041/774 101

Podnart, enosobno stanovanje - 42 m2, 1. nadstropje, blok, 17 let, kuhinja opremljena, priključki, balkon. Cena 9 mio sit. Prodamo. Planova nepremičnine, Špela Škofic, s. p., Tominčeva c. 2, Stražišče 23 15 600, 041/774 101

KRANJ Stražišče, dvoinpolsobno stanovanje - 55 m2, v večstanovanjski hiši, 60 let, priključki, ck, obnovljeno, pritličje. Cena 15 mio sit. Prodamo. Planova nepremičnine, Špela Škofic, s. p., Tominčeva c. 2, Stražišče 23 15 600, 041/774 101

ZG. GORJE: 45,9 m2, večje 1ss v 2. nadstr., obnovljeno pred 7 leti, bivalna kuhinja, soba, sanitarije, etažna CK, shramba, drvarnica. Cena: 10.600.000,00 SIT, ALPDOM, d. d., Radovljica, Cankarjeva 1, 04/537 45 16, www.alpdom.si

ZG. GORJE: 55,85 m2, večje 1ss v 2. nadstr., l. 1935, predsoba, kuhinja, soba, sanitarije, shramba, klet, drvarnica, etažna CK. Cena: 9.500.000,00 SIT, ALPDOM, d. d., Radovljica, Cankarjeva 1, 04/537 45 16, www.alpdom.si

RADOVLJICA: 78,28 m2 in 79,25 m2, dve večji 2,5ss, novogradnja, pritličje, dnevna soba, spalnica, kabinet, kuhinja z jedilnico, kopalnica, wc, možen lasten vhod skozi atrij, terasa z zelenico, klet, vsi priključki, dvigalo, vselitev: november '04. Cena v juliju/m2: 368.681 SIT, virtualni ogled na www.alpdom.si ALPDOM d.d. Radovljica, Cankarjeva 1, 04 537 45 15, www.alpdom.si

BLED: 90 m2, 4ss, 1. nadstr., obnova 1987, kuhinja, dnevni prostor, 3 spalnice, kopalnica + wc, balkon, klet, drvarnica, garaža, vrt, takoj vseljivo. Cena: 20.000.000,00 SIT - znižano, ALPDOM, d. d., Radovljica, Cankarjeva 1, 04/537 45 16, www.alpdom.si

ZASIP: 91,04 m2 3ss v podpritličju, kuhinja z jedilnico, velik dnevni prostor, 2 spalnici, kopalnica, wc, terasa z zelenico, klet, vsi priključki, naša novogradnja, vselitev takoj. Cena: 25.952.773,00 SIT, foto in tlorisi na www.alpdom.si, ALPDOM, d. d., Cankarjeva 1, Radovljica, 04/537 45 15, www.alpdom.si

BLED - Mlino: pribl. 105 m2, v obnovi - 4. gradb. faza, pritličje, starost 50 let, 3 vhodi, možna izdelava dveh 2ss stanovanj, inštalacije v objektu, v neposredni bližini jezera. Cena: 29.500.000,00 SIT, foto na www.alpdom.si, ALPDOM, d. d., Radovljica, Cankarjeva 1, 04/537 45 16, www.alpdom.si

RADOVLJICA: 105,36 m2 in 105,91 m2, dve 3,5ss v 3. nadstr./mansarda, duplex, dnevna soba, kuhinja, jedilnica, spalnica, kabinet, kopalnica, wc, balkon, razgled na Karavanke in Julijce, bivalna mansarda, klet, vsi priključki, dvigalo, novogradnja, vselitev: november '04. Cena v juliju/m2: 368.681 SIT, foto in tlorisi na www.alpdom.si, ALPDOM, d. d., Radovljica, Cankarjeva 1, 04/537 45 15, www.alpdom.si

AGENT KRANJ, d. o. o., Vam ponuja novogradnjo v Britofu pri Kranju, 15 novih stanovanj z števci za hladno in toplo vodo, kalorimetri, vsa stanovanja imajo balkon in parkirišče. Na razpolago še nekaj stanovanj in sicer: 1ss + 1 v pritličju, 38,02 m2, CENA: 13.670.624,64 SIT (57.228,00 EUR), 1ss + 1 v pritličju, 38,83 m2, CENA: 13.932.914,88 SIT (58.326,00 EUR), 1ss + 1 v pritličju, 39,24 m2, CENA: 14.078.631,68 SIT (58.936,00 EUR), 1ss + 1 v pritličju, 38,43 m2, CENA: 13.807.741,76 SIT (57.802,00 EUR), 1ss + 1 v mansardi 47,49 m2, CENA: 16.837.695,68 SIT (70.486,00 EUR), 1ss + 1 v mansardi 36,44 m2, CENA: 13.142.222,08 SIT (55.016,00 EUR), ki bodo vseljiva 30. aprila 2005. Cene že vključujejo DDV (8,5 %). AGENT KRANJ, Tavčarjeva ul. 22, Kranj, tel.: 04/23-65-360, agentkranj.nepremicnine.net

KRANJ - OKOLICA, NUJNO kupimo več garsonjer različnih velikosti za nam že znane stranke. AGENT KRANJ, Tavčarjeva ulica 22, Kranj, tel.: 04/23-80-430, 04/23-65-360, agentkranj.nepremicnine.net

KRANJ - PLANINA I., II. ali III., nujno kupimo več enosobno stanovanj za nam že znane kupce. AGENT KRANJ, Tavčarjeva ulica 22, Kranj, tel.: 04/23-80-430, 04/23-65-360, agentkranj.nepremicnine.net

KRANJ - PLANINA I, prodamo lepo enosobno stanovanje v 4. nad./12, staro 30 let, 40,10 m2, balkon, vsi priključki, vseljivo po dogovoru. CENA: 12.500.000,00 SIT AGENT KRANJ, Tavčarjeva ul. 22, Kranj, tel.: 04/23-65-360, www.agentkranj.si

BLED - ALPSKA C., prodamo opremljeno enosobno stanovanje, dobra razporeditev, 32,45 m2, PR/4. nad., staro 24 let, vsi priključki, CK, bližina jezera, vseljivo takoj. CENA: 12.000.000,00 SIT, AGENT KRANJ, Tavčarjeva ul. 22, Kranj, tel.: 04/23-65-360, www.agentkranj.si

KRANJ - PLANINA I, prodamo prazno in zelo lepo enosobno stanovanje s kabinetom, 54,10 m2, staro 29 let, 11. nad., balkon, CK, vsi priključki, vseljivo po dogovoru. CENA: 14.000.000,00 SIT. AGENT KRANJ, Tavčarjeva ulica 22, Kranj, tel.: 04/23-80-430, 04/23-65-360, agentkranj.nepremicnine.net

KRANJ - OKOLICA, kupimo več dvosobnih stanovanj različnih velikosti za nam že znane stranke. AGENT KRANJ, Tavčarjeva ulica 22, Kranj, tel.: 04/23-80-430, 04/23-65-360, agentkranj.nepremicnine.net

ŠK. LOKA - FRANKOVO NASELJE, prodamo dvosobno stanovanje, 50,19 m2, staro 43 let, 4. nad./4, JV-lega, stanovanje je svetlo, zastekljen balkon, CK-plin lastna, vsi priključki, nova kopalnica z menjanimi odtoki, nova streh bloka, drvarnica + klet, hitro vseljivo. CENA: 16.000.000,00 SIT, AGENT KRANJ, Tavčarjeva ul. 22, Kranj, tel.: 04/23-65-360, agentkranj.nepremicnine.net

KRANJ - PLANINA I, prodamo dvosobno stanovanje s kabinetom, 54,80 m2, 5. nad./13, balkon, staro 30 let, kuhinja, vsi priključki, vseljivo po dogovoru. CENA: 16.000.000,00 SIT, AGENT KRANJ, Tavčarjeva ul. 22, Kranj, tel.: 04/23-65-360, www.agentkranj.si

KRANJ - CENTER, prodamo dvosobno stanovanje v pritličju, 64 m2, stavba obnovljena leta 1993, CK-olje, vsi priključki, treba izdelati kopalnico, prazno, vseljivo po dogovoru. CENA: 14.000.000,00 SIT, AGENT KRANJ, Tavčarjeva ul. 22, Kranj, tel.: 04/23-65-360, agentkranj.nepremicnine.net

KRANJ - ŽUPANČIČEVA, prodamo trisobno stanovanje v fazi adaptacije, stanovanje bo izdelano na ključ, 75,96 m2, mansarda/2, brez balkona, CK-lastna na plin, vsi priključki, prevzem takoj. CENA: 23.000.000,00 SIT, AGENT KRANJ, Tavčarjeva ul. 22, Kranj, tel.: 04/23-65-360, www.agentkranj.si

ŠENČUR, prodamo prazno dvosobno stanovanje v mansardi, 97,55 m2, novogradnja, balkon, CK-olje, vsi priključki, vseljivo takoj. CENA: 27.158.000,00 SIT, AGENT KRANJ, Tavčarjeva ul. 22, Kranj, tel.: 04/23-65-360, www.agentkranj.si

KRANJ - CENTER, prodamo trisobno stanovanje z neizdelano mansardo, 110 m2, 1. nad., staro 200, vpisano v ZK, vseljivo takoj. CENA: 19.000.000,00 SIT, AGENT KRANJ, Tavčarjeva ul. 22, Kranj, tel.: 04/23-65-360, www.agentkranj.si

KRANJ - ČIRČE, prodamo novo zelo lepo trisobno stanovanje, kompletno opremljeno, 77,64 m2, mansarda, balkon, CK-plin, kalorimetri, vsi priključki, dva pokrita parkirna prostora, vseljivo takoj. CENA: 28.000.000,00 SIT, AGENT KRANJ, Tavčarjeva ul. 22, Kranj, tel.: 04/23-65-360, www.agentkranj.si

KRANJ - PLANINA III, prodamo zelo lepo dvosobno stanovanje s kabinetom, 75,40 m2, 6. nadstropje/8., staro 21 let, vsi priključki, vseljivo po dogovoru, CENA: 19.500.000,00 SIT, AGENT KRANJ, Tavčarjeva ulica 22, Kranj, tel.: 04/23-80-430, 04/23-65-360, agentkranj.nepremicnine.net

KROPA, enosobno stanovanje, 29 m2, let. 1975, 1. nad./4, J-lega, CK, prazno, takoj vseljivo. Cena: 6,5 mio SIT. NEPREMIČNINSKA DRUŽBA LOMAN, d. o. o., Zevnikova ul. 11, Kranj, PE Mladinska ul. 2, Kranj, tel.: 041/347 323, 04/236 28 90

KRANJ, Planina I - 2ss + 2 K 90,0 m2 v 6. nad., letnik 1975, 2 balkona, cena 20,3 mio SIT, K 3 KERN, d. o. o., Maistrov trg 12, Kranj, tel.: 04/202 13 53, 051/320 700

STANOVANJA: novogradnja v KRANJU - 8 stanovanjskih enot, last K 3 KERN, d. o. o., Maistrov trg 12, Kranj, tel.: 04/202 13 53, 051/320 700, 2 enoti 1ss z atrijem vel. 40,40 m2 za 15,70 mio SIT, 2 enoti 1ss v 1. nadstropju, vel. 46,35 m2 za 18 mio SIT, 2 enoti 3ss z atrijem vel. 86,75 m2 za 31,50 mio SIT, 2 enoti 2ss s teraso v 1. nad. in garder. prostor v mansardi, vel. 72,10 m2 za 26,20 mio SIT. V ceno je že vključen DDV 8,5 %. Vsako stanovanje ima svoje parkirno mesto pred hišo, ki je vračunano v ceni, in lastno CK na plin. Rok dokončanja je leto 2004.

Kranj - Zlato Polje: prodamo lepo, moderno 2ss v pritličju, z balkonom, etažno CK, tel., KATV, 2× klet, z opremo kuhinje in kopalnice. Cena: 22 mio SIT, ITD +, d. o. o., NEPREMIČNINE, tel.: 04/236 66 70, 040/204-661, 041/755-296

Kranj - Planina 3: prodamo čudovito, prostorno 2,5ss, 76 m2, V/VII. nadstr., opremljena kuhinja, balkon, KATV, klet. Cena: UGODNA: 19,5 mio SIT, ITD +, d. o. o., NEPREMIČNINE, tel.: 04/236 66 70, 040/204-661, 041/755-296

Kranj-Struževo: Prodamo spodnjo etažo hiše, dve stanovanji: 1ss, pribl. 38 m2 + 1ss s kabinetom pribl. 55 m2, vsi priključki, obnovljeno, dve garaži, mirna sončna lokacija, cena 23 mio SIT, ITD +, d. o. o., NEPREMIČNINE, tel.: 04/236 66 70, 040/204-661, 041/755-296

Kranj Kidričeva: 3ss, 78 m2, III. nad, popolnoma obnovljeno, delno v mansardi, nizek starejši blok, stanovanje je zelo svetlo, prostorno, mirna lokacija, vsi priključki, cena 21 mio SIT, ITD +, d. o. o., NEPREMIČNINE, tel.: 04/236 66 70, 040/204-661, 041/755-296

Tržič Deteljica: zelo lepo enosobno stanovanje, 45 m2, II. nad, vsi priključki, vredno ogleda, z opremo, cena 11,8 mio SIT, ITD +, d. o. o., NEPREMIČNINE, tel.: 04/236 66 70, 040/204-661, 041/755-296

Radovljica Cankarjeva: 3ss, 70,22 m2, III. nad, zelo lepo, popolnoma obnovljeno, vsi priključki, vredno ogleda, cena 21,6 mio SIT, ITD +, d. o. o., NEPREMIČNINE, tel.: 04/236 66 70, 040/204-661, 041/755-296

Jesenice Koroška Bela: prodamo lepo vzdrževano 3ss v III./IV nad., 60 m2, balkon, KATV, telefon, toplovod s števcem porabe, nova okna. Bližina šole, vrtca, trgovine in bus-postaje. Cena: 12,5 mio SIT, ITD +, d. o. o., NEPREMIČNINE, tel.: 04/236 66 70, 040/204-661, 041/755-296

Jesenice Javornik; prodamo 2ss, 53 m2, I. nad., v celoti obnovljeno 2003, etažna CK, KATV, plin (priključek pred vhodom), klet, drvarnica. Cena: UGODNO: 9,5 mio SIT, ITD +, d. o. o., NEPREMIČNINE, tel.: 04/236 66 70, 040/204-661, 041/755-296

Jesenice Na Plavžu; 2ss,VIII. nad, 50 m2, vsi priključki, takoj vseljivo, cena 9,7mio SIT, ITD +, d. o. o., NEPREMIČNINE, tel.: 04/236 66 70, 040/204-661, 041/755-296

Jesenice: v okolici Abanke prodamo 3ss, IX./X nad., 71 m2, z vsemi priključki, balkonom, takoj vseljivo. Cena ugodna: 12,6 mio SIT. ITD +, d. o. o., NEPREMIČNINE, tel.: 04/236 66 70, 040/204-661, 041/755-296

Jesenice: v okolici Abanke prodamo 2,5ss, IV./X. nad., 55 m2, z vsemi priključki, zastekljenim balkonom, 11/2004 vseljivo. Cena ugodna: 12,6 mio SIT ITD +, d. o. o., NEPREMIČNINE, tel.: 04/236 66 70, 040/204-661, 041/755-296

Jesenice: prodamo 3ss, 68 m2, z vso opremo (kuhinja z belo tehniko, kopalnica, spalnica, dnevna soba) vsi priključki, z balkonom, kletjo. Stanovanje je lepo vzdrževano in stilno opremljeno. Cena UGODNA: 15 mio SIT, ITD +, d. o. o., NEPREMIČNINE, tel.: 04/236 66 70, 040/204-661, 041/755-296

Šk. Loka Frankovo naselje: v nizkem bloku prodamo 2ss, delno v mansardi, 50,30 m2, 4./4 nad., vsi priključki, zelo lepo, lastno pokrito parkirno mesto, možna tudi menjava za 2SS na drugi lokaciji, Partizanska, Podlubnik, Groharjevo, cena za stanovanje 16,2 mio SIT, ITD +, d. o. o., NEPREMIČNINE, tel.: 04/236 66 70, 040/204-661, 041/755-296

BLED: v II. nadstropju prodamo trisobno stanovanje v izmeri 80 m2 + 10 m2 kabinet, starost 16 let. Zelo dobra razporeditev, velik balkon na sončno stran. CENA: 26.000.000 SIT, K. R. NEPREMIČNINE, Lesce, d. o. o., Begunjska c. 2, Lesce, tel.: 041/436-544, www.kr-nepremicnine.si

BLED: v I. nadstropju manjšega bloka na mirni lokaciji prodamo dvoinpolsobno stanovanje v izmeri 55 m2, starost 35 let. CENA: 18.300.000 SIT, K. R. NEPREMIČNINE, Lesce d. o. o., Begunjska c. 2, Lesce, tel.: 041/436-544, www.kr-nepremicnine.si

Kranj, mestno jedro, 2-sobno, 64 m2 v pritličju novejše (12 let stare večstanovanjske hiše). Prostori imajo poslovno in stanovanjsko namembnost. Stanovanju pripada sorazmerni delež vrta in lastno parkirišče. Cena: 14 mio SIT. Oglaševalec: INF-ING, d. o. o., Šorlijeva 11, Kranj, tel.: 04/236-2730, 041/429-330, www.inf-ing.si

Kranj, Planina II., 1. nad/7, 39 m2, staro 20 let, lepo ohranjeno. Možnost takojšnjega prepisa, vselitev pa spomladi 2005. Novi lastnik prevzame do takrat najemnika. Cena: 12 mio SIT. Oglaševalec: INF-ING, d. o. o., Šorlijeva 11, Kranj, tel.: 04/236-2730, 041/429-330, www.inf-ing.si

Kranj, Zlato polje, 30 m2, 1ss, pk, letnik 1975, svetlo, kompletno prenovljeno, S/J lega. Cena: 10.500.000 SIT, tel.: 01/510 74 30, 041/739 786. Prvi graden, d. o. o., Celovška 291, Lj., www.stanovanje.net, www.novogradnje.com

Kranj, Janeza Puharja, 33,40 m2, 1ss, 7. nadstropje, letnik 1979, lepo vzdrževano, delno adaptirano. Cena: 12.300.000 SIT, tel.: 01/510 74 30, 041/739 786. Prvi graden, d. o. o., Celovška 291, Lj., www.stanovanje.net, www.novogradnje.com

Kranj, Orehek, 94,75 m2, 3ss z teraso, novogradnja, moderno zasnovano, izdelano na ključ, garažni box in shramba. Nakup brez provizije. Vseljivo takoj, cena: 34.900.000 SIT, tel.: 01/510 74 30, 041/739 786. Prvi graden, d. o. o., Celovška 291, Lj., www.stanovanje.net, www.novogradnje.com

Šenčur, 97,55 m2, 3ss, novogradnja, izdelano na ključ, možnost nakupa garaž boxa. Nakup brez provizije. Vseljivo takoj, cena: 26.809.000 SIT, tel.: 01/510 74 30, 041/739 786. Prvi graden, d. o. o., Celovška 291, Lj., www.stanovanje.net, www.novogradnje.com

Preska, 91,61 m2, komfortno 4ss, novogradnja, vila blok, izdelano na ključ. Nakup brez provizije. Cena: 39.655.482 SIT. Tel.: 01/510 74 30, 041/739 786. Prvi graden, d. o. o., Celovška 291, Lj., www.stanovanje.net, www.novogradnje.com

Škofja Loka, Frankovo naselje, 50 m2, adaptirano leta 2000, 4/4, prodamo takoj. Cena 15.500.000 SIT. Tel.: 01/510 74 30, 041/739 786. Prvi graden, d. o. o., Celovška 291, Lj., www.stanovanje.net, www.novogradnje.com

STANOVANJA ODDAMO

KRANJ Šorlijevo naselje - oddamo 1ss, 39 m2, opremljeno, balkon, nova kopalnica, mesečna najemnina 55000 sit in tekoči stroški, starost 35 let, Mike & Co., d. o. o., Bleiweisova 6, 20-26-172, 031/605-114

KRANJ - Šorlijevo n.; 54 m2, dvosobno, luksuzno, adaptirano l. 2003, 2. nadstropje, nizek blok, opremljeno. CENA: 74.400 SIT/mesec. Garancija v višini 6-mesečne najemnine. SVET RE, d. o. o., Enota Kranj, tel. 04/28 11 000, 031/374 745, www.svet-nepremicnine.si

KRANJ, delno opremljeno dvosobno stanovanje 52 m2, v novozgrajenem bloku na Planini II, Z lega, II. nadstr./III, velik balkon, kletni garažni boks, večja klet. Cena: 85.000,00 SIT/mes. NEPREMIČNINSKA DRUŽBA LOMAN, d. o. o. Zevnikova ul. 11, Kranj, PE Mladinska ul. 2, Kranj, tel.: 041/347 323, 04/236 28 90

Kranj: 1g, 28 m2, vsa oprema, cena 48.000,00 SIT, za daljše obdobje, K 3 KERN, d. o. o., Maistrov trg 12, Kranj, tel.: 04/202 13 53, 051/320 700Oddam lepo urejeno, opremljeno garsonjero na Planini, pogoj: predplačilo, brez posrednikov. ☎ 041/989-246 » Izberi.si

Oddam večje 1 S opremljeno stanovanje v Kranju. ☎ 070/971-267, 2011-674 8982

STANOVANJA KUPIMO

KRANJ; za znane stranke KUPIMO stanovanja različnih velikosti!!! SVET RE, d. o. o., Enota Kranj, tel.: 04/28 11 000, 031/374 745, www.svet-nepremicnine.si

KRANJ -OKOLICA, kupimo več stanovanj različnih velikosti za že znane kupce. Agent Kranj, Tavčarjeva ulica 22, Kranj, tel.: 04/23-80-430, 04/23-65-360, agentkranj.nepremicnine.net

KRANJ - ZLATO POLJE, nujno kupimo 2ss + 1 ali manjpe 3ss, lahko tudi gradbinčeva jama. AGENT KRANJ,Tavčarjeva ulica 22, Kranj, tel.: 04/23-80-430, 04/23-65-360, agentkranj.nepremicnine.net

Za znane stranke kupimo enosobna in dvosobna stanovanja v Kranju! NEPREMIČNINSKA DRUŽBA LOMAN, d. o. o., Zevnikova ul. 11, Kranj, PE Mladinska ul. 2, Kranj, tel.: 041/347 323, 04/236 28 90

Na celotnem območju Gorenjske odkupujemo stanovanja različnih velikosti za znane kupce. Plačila takoj ali v zelo kratkem času. ITD +, d. o. o., NEPREMIČNINE, tel: 04/236-66-70, 041/755-296, 040/204-661

V Škofja Loki z okolico ali Kranju za znanega kupca nujno kupimo enoinpolsobno ali dvosobno stanovanje, Gotovina, Tel.: 01/510 74 30, 041/739 786. Prvi graden, d. o. o., Celovška 291, Lj., www.stanovanje.net, www.novogradnje.comKupim garsonjero potrebno obnove, Kranj - okolica, Škofja Loka, Lesce, cena do 6.000.000 sit. ☎ 031/499-311 » Izberi.si

STANOVANJA NAJAMEMO

V širši okolici Radovljice najamem 1 S stanovanje. ☎ 031/844-051 8753

Nujno najamem 2 S stanovanje ali polovico hiše v Kranju in okolici. ☎ 031/556-418 » Izberi.si 8991

STAN. OPREMA

Prodam zakonsko posteljo, nočni omarici in palho. ☎ 041/608-712, 5872-609 8963

ŠPORT

Ugodno prodam rabljene rolarje Roces, št. 38, temno modre barve. ☎ 041/33-55-39 8681

STORITVE

LAMELNE in PLISE zavese, tenda žaluzije 8in rolete izdelamo in montiramo. Žaluzije 25 mm od 2264 SIT/m2 + DDV. ☎ 01/365-12-47, 041/334-247, Rono senčila, Mavsarjeva 46, Notr. Gorice 6574

Krovsko kleparska dela izvajamo iz različnih kritin in materialov po Sloveniji. ☎ 040/754-286 » Izberi.si 7285

Na celotnem območju Gorenjske urejamo okolice hiš ali poslovnih objektov, izdelujemo parkirne prostore z vso potrebno strukturo: kanalizacija, meteorne vode, oljni lovilci, tlakovanje in druga dela - izvajamo s kvalitetnimi (atestiranimi) materiali. Imamo večletne izkušnje. Za opravljena dela damo garancijo.
Urejanje dvorišč TR AGOS, Kalendar Drago, s. p., Finžgarjeva 8/A, Lesce,
tel.: 041/744 348

Elekroinštalacije Janez Valter s.p., Nova vas 15, Preddvor - gradite hišo, adaptirate staro, obnavljate stanovanje?! Nudimo vse vrste ELEKTROINSTALACIJSKIH DEL ☎ 041/760-616 7840

PREVZAMEM VSA ZIDARSKA DELA OD TEMELJEV DO STREHE, TUDI NOTRANJI OMETI, ADAPTACIJE, TLAKOVANJE DVORIŠČ, FASADE. DELAMO HITRO IN POCENI. ☎ 041/593-492, 051/354-039, BYTYQI OČE IN SIN d.n.o., CEGELNICA 48B, NAKLO 7009

RTV - SERVIS, pridem na dom, naročila non - stop ☎ 041/682-153, 01/51-22-846, Marjan Žugelj s.p., Ul.Rezke Dragar 5, 1210 Ljubljana - Šentvid 8087

Bytyqi in ostali d.n.o., Glavni trg 14, Kranj izvaja vsa gradbena dela, notranje omete, vse vrste fasade, adaptacije in novogradnje. ☎ 041/760-614, 04/20-27-031 8112

Asfaltiranje in tlakovanje dvorišč, dovoznih poti in parkirišč, polaganje robnikov in pralnih plošč, izdelava vseh vrst škarp, izkopi, nasipi ter odvoz materiala. ☎ 01/839-46-14, 041/680-751, Adrovic & Co. d.n.o., Jelovška 10, Kamnik 8133

Inštalacije vodovoda, centralnega ogrevanja, adaptacije starih in napeljava novih inštalacij, popravila, odmaševanje odtokov, menjava in čiščenje bojlerjev ter pip. ☎ 040/37-36-44, Gregor Kozamernik s.p., Hraše 30a, Smlednik 8236

Nudimo vam MARKIZE, brez stroškov prevoza, po meri, konkurenčne cene, popust do 20 %. ☎ 01/565-32-32, 041/630-700 Roletarstvo Berčan, Mala vas 3a, 1000 Ljubljana 8459

PROTIVLOMNE KOVINSKE MREŽE za okna, STOPNICE - notranje, zunanje, zložljive, pohodne REŠETKE. ☎ 580-60-26 GELD d.o.o., Ul.Janeza Šmida 15, Jesenice 8804

TURISTIČNE STORITVE

Vamo jahanje v naravi, na islandskih konjih, vabljeni! ☎ 031/442-038 8962

Dopust v zadnjem trenutku - križarjenje po Jadranu od 3.8.2004 do 13.8.2004. ☎ 040/579-402 8997

VARSTVO

Nudim varstvo otrok od 1. septembra dalje, na mojem domu. ☎ 231-57-88 8971

VOZILA DELI

CITROEN avtoodpad, rabljeni in novi rezervni deli, odkup avtomobilov. ☎ 50-50-500 8674

Prodam euro KLJUKO Golf II, avtomobilsko A testirano prikolico, možna montaža kljuke. ☎ 041/565-035 9012

VOZILO KUPIM

Kupim KARAMBOLIRANO VOZILO, tudi totalko. ☎ 031/770-833 6326

Nudimo takojšnji gotovinski odkup rabljenih vozil od l.97 dalje, www.rondo-trade.si. ☎ 041/942-912 Rondo Trade d.o.o., Kidričeva c.51, Šk.Loka 8506

VOZILA

Odkup, prodaja, prepis rabljenih vozil. Gotovinsko plačilo. ☎ 20-11-413, 041/707-145, 031/231-358, Avto Kranj, Savska cesta 34, Kranj 7757

CITROEN AX 1.1 i, allure, 130.000 km, reg. do 11/04, črna barva, daljinsko centralno zaklepanje, šibedah, deljiva klop, 170.000 SIT. ☎ 041/704-219 Jure » Izberi.si 7938

RENAULT Kangoo 1,9 D, l.98, servo volan, ele. pomik stekel. ☎ 041/614-048 » Izberi.si 8582

SUZUKI Baleno karavan 1,6, l.97, servo volan, ele. pomik stekel, zračne blazine. ☎ 041/614-048 » Izberi.si 8583

Tovorne prikolice do 1300 kg, za prevoz motornih koles, kombinirane in za prevoz živali, na zalogi, prodam. ☎ 031/827-448 8845

VW Passat karavan 1,8 GL, l.94, 122.000 km, kovinsko črne barve, strešno okno, DCZ, elek. pomik prednjih stekel, elek. pomik ogledal, servo volan, alarm, lita platišča 15", strešne letve, vlečna kljuka, lepo ohranjen, cena po dogovoru. ☎ 041/968-458 » Izberi.si 8959

AG GANTAR
Bistrica Prapretnik 10, 4202 Naklo
Tel./Fax: 04/257-6052
PRODAJA IN MONTAŽA IZPUŠNIH SISTEMOV TER AVTOMOBILSKIH BLAŽILCEV MONROE

SUZUKI Samurai 1,4, 4x4, trda streha, l.88, metalne barve, zelo ohranjen. ☎ 041/227-338 » Izberi.si 8964

R 4, 151.000 km, cena po dogovoru, bele barve. ☎ 041/350-160 » Izberi.si 8966

OPEL Astra 1,6, l.93, reg. do 10. oktobra 2004, servo volan, šibedah, cena po dogovoru. ☎ 041/202-942 8968

Prodam FIAT Punto 60 Cult, l.99, 1200 ccm, 44.000 km, 1. lastnik, garažiran, cena 900.000 sit. ☎ 041/489-185 » Izberi.si 8973

Prodam DAIHATSU Charade, l.92, bele barve, cena 110.000 sit. ☎ 070/971-267, 2011-674 » Izberi.si 8984

URADNE URE IN DEŽURSTVA POGREBNIH SLUŽB

- **AKRIS, d.o.o.,** Nova vas 17, Radovljica, tel.: 04/533-33-65, Šk. Loka: 04/5123-076, 041/631-107
- **KOMUNALA KRANJ d.o.o. - DE Pogrebne storitve,** C. Talcev NN, Kranj URADNE URE: od 6. do 14. ure, od ponedeljka do petka, Tel./Fax: 04/28-11-391, dežurna služba neprekinjeno 24 ur, 041/638-561
- **NAVČEK, d.o.o.,** Pogrebne storitve, Visoko 75, Visoko, tel.: 04/253-15-90, 041/628-940
- **JEKO d.o.o. - IN,** Pogrebna služba, Blejska Dobrava 117/c, Blejska Dobrava. URADNE URE: od 7. do 15. ure od ponedeljka - petka, tel.: 5874-222. Dežurna služba popoldan do 20. ure. Tel.: 5874-222, od 20. ure dalje do 6. ure zjutraj, tel.: 5860-061, 5860-064, 041/587-283
- **POGREBNIK, d.o.o.,** Dvorje 13, Cerklje, tel.: 25-214-24, 041/614-528, 041/624-685
- **POGREBNE STORITVE NOVAK,** Anton Novak, s.p. Hraše 19, Lesce. Dežurna služba: 04/53-33-412, 041/655-987, 040 887 112
- **LOŠKA KOMUNALA, d.d.,** ŠKOFJA LOKA, Kidričeva c. 43/a, Škofja Loka, od ponedeljka do petka od 7. do 14. ure, tel.: 50-23-500, 041/648-963. Dežurna služba od 14. do 7. ure zjutraj naslednjega dne, tel.: 041/648-963, 041/357-976
- **POGREBNE STORITVE HIPNOS D.O.O.,** Iztokova 8, Medvodetel/fax.: 01/3613 - 589, dežurni: 050/ 620-699

ZA OBJAVO OSMRTNICE ALI ZAHVALE V GORENJSKEM GLASU DOBITE OBRAZCE PRI VSEH DEŽURNIH SLUŽBAH.

izberi.si

Izberi.si - Vseslovenski portal malih oglasov
Odslej lahko na spletu oddate svoj mali oglas za sedem slovenskih časopisov, pregledujete tam objavljeno ponudbo, prebrskate rumene strani, ter pustite, da vas presenetijo najnovejši kadrovski oglasi. **Brskanje po malih oglasih še nikoli ni bilo tako udobno.**

SODELUJEJO: DELO NOVICE NOVI TEDNIK primorske novice VESTNIK GORENJSKI GLAS Štajerski TEDNIK

Gorenjski glas, d.o.o., Zoisova 1, Kranj

Z Vami smo vsak dan 24 (štiriindvajset) ur na dan najhitrejši in najzanimivejši medij današnjosti, nekomercialni regionalni TV program GORENJSKE TELEVIZIJE

GTV gorenjska televizija

24 ur na dan oddajamo strani GORENJSKEGA TELETEKSTA

Vsak dan VIDEOSTRANI in vsak večer GORENJSKA TV POROČILA

Sedem dni v tednu oddajamo zanimiv, domač, pester, pozitiven in nenasilen TV program

Snemamo v TV studiu, v Vaši občini, v Vaši KS ali celo pri Vas doma

Zato nas pokličite in naročite!

telefon uredništvo: 04 / 233 11 59
telefon komerciala: 04 / 233 11 55
telefon TV STUDIO: 04 / 233 11 56
fax marketing: 04 / 232 45 56
fax poročila DESK: 04 / 233 12 31
e-mail: gtv@tele-tv.si
INTERNET: http://www.tele-tv.si

TELETEKST STRANI, VIDEOSTRANI, TV REPORTAŽE, VIDEOSPOTE, OTVORITVE, TV PROGRAM V ŽIVO, PREDSTAVITVE PODJETIJ, DIREKTNE PRENOSE ALI "CELOVEČERNI FILM"
Naš DIGITALNI STUDIO zmore vse !!!

Naši nas bodo v srcu Gorenjske -GTV gorenjska televizija, Nikole Tesle 2, p.p. 181, 4001 KRANJ

TELE - TV d.o.o., Ul. Nikole Tesle 2, Kranj

Prodam OPEL ASTRO 1.LASTNIK. ☎ 041/937-384 9020

VIKENDI

Tržič - bližina, zidan vikend, na parceli 900 m2, manjši, prodamo za 18 mio sit, starost cca 20 let, Mike&Co.d.o.o., Bleiweisova 6, Kranj, 20-26-172, 031 605-114, www.mike-co.si

Tržič - bližina, vikend, lesen 6 x 6 m2 in poleg pomožni objekt 6 x 5, s hišno številko, na parceli 1706 m2, prodamo za 23 mio sit, Mike&Co., d. o. o., Bleiweisova 6, Kranj, 20-26-172, 031/605 114, www.mike-co.si

ZAPOSLIM

VOZNIKA C ali C in E kategorije v mednarodnem transportu redno zaposlimo. ☎ 041/614-722, Vrba d.o.o., Struževo 4, Kranj >> izberi.si 8985

Redno zaposlimo zastopnike in vodjo skupin za terensko prodajo artiklov za osebno nego. ☎ 040/666-345, 041/793-367 Sinkopa d.o.o., Žirovnica 87, Žirovnica

Zaposlim kovinarja za delo na stružnih avtomatih. ☎ 041/719-097 Brenkuš Matjaž s.p., Zasavska cesta 31 b, Kranj 8982

Iščem pomoč pri prodaji knjig iz področja ezoterike in pri prodaji tapiserij. ☎ 031/22-58-70 8836

Zaposlimo dekle za delo v šanku. ☎ 041/77-26-75 M.S.J. d.o.o. Kranj, Ul. Lojzeta Hrovata 4b, Kranj 8839

Nudimo delo v kava baru v okolici Kranja. ☎ 041/843-846 AGT Hribar in ostali d.n.o., Rovte 15, 4244 Podnart >> izberi.si

Za čiščenje poslovnih prostorov iščemo UREJENE GOSPE,
nekaj ur dnevno, relacija Kranj-Šenčur.
Prosen com, d. o. o., Sp. Duplje 8, Duplje,
tel.: 04/2571 428
od 7.-16. ure.

Picerija zaposli kuharja - picopeka. ☎ 530-61-19, 051/324-610 Okrepčevalnica Studio 55, Podbrezje 128, 4202 Naklo >> izberi.si 8987

Zaposlimo inovativnega kuharja, ki ima veselje do slovenske naravne domače hrane. ☎ 510-33-20, 041/720-446 Gostilna pri Boštjanu, Bernik Jožefa s.p., Križna Gora 8a, 4220 Škofja Loka >> izberi.si 8988

V piceriji ali kava baru zaposlimo NATAKARJA. Intertrend d.o.o., Hotemaže 50, Preddvor 9009

Iščemo
osebe za strežbo
v GRAJSKI GOSTILNICI vRadovljici.
Prošnje z življenjepisom pošljite na naslov:
Grajska gostilnica, Kranjska c. 2, 4240 Radovljica.
Pogoji: izkušnje v strežbi s hrano, zaželeno je znanje angleškega oz. nemškega jezika.
HGD, d. d., Rimska c. 11, Ljubljana

Zaposlim ŠOFERJA C kategorije za prevoze po Sloveniji - dostava. Begelj Mihael s.p., Dvorje 28, Cerklje, ☎ 041/74-66-90 9017

ZAPOSLITEV IŠČE

Picopek, pek, kuhar išče kakršnokoli službo na območju Gorenjske. ☎ 041/692-735 8839

Iščem delo kot varuška ali pomoč starejšim ljudem. ☎ 040/534-296 8974

Narodni One man band išče delo, igram na obletnicah, porokah. ☎ 031/582-457

Delo išče INŠTRUKTOR MATEMATIKE: pomoč pri popravnih izpitih. ☎ 040/381-295 8993

Iščem delo - VARSTVO STAREJŠIH NA VAŠEM DOMU. ☎ 041/589-821 9011

ŽIVALI

Dve KOBILI, posavske pasme, z žrebeti, stare po 4 leta, lepe in zdrave, ponovno pripuščene, prodam, v Ljubljani, možno tudi najem hleva in zemljišča ob hlevu, vredno ogleda. ☎ 031/827-448 9844

Prodam 2 kravi simentalki, breji v 9. mesecu, tretje tele. ☎ 041/450-680 8987

Prodam čb BIKCA starega 14 dni. ☎ 031/309-853 8954

RJAVE KOKOŠI v začetku nesnosti prodajamo vsak delavnik od 8 - 17 ure, sobota do 13 ure. ☎ 01/83-43-586 Perutninarstvo Gašperlin, Moste 99, Moste pri Komendi

Prodam dve TELICI simentalki v 9. mesecu brejosti. ☎ 041/67-54-53 8978

Prodam 10 dni staro TELIČKO simentalko. ☎ 514-61-34 8994

KOKOŠI nesnice stare eno eto oddam. ☎ 04/577-426 9007

JAGENČKE mesnate 3-4 mesece stare, zaklane ali žive ugodno prodajamo. Kmetija Princ, Hudo 1 (pri Kovorju), Tržič, ☎ 595-60-80, 041/747-623 9008

Ugodno prodam 14 dni starega ČB BIKCA. ☎ 041/347-475 9010

Prodam TELIČKO simentalko, staro 14 dni. ☎ 57-25-202 9015

Prodam TELIČKO simentalko staro 10 dni. ☎ 51-82-355 9016

Prodam zajčje meso, domača krma, kupim ječmen. ☎ 512-04-95 9018

ŽIVALI KUPIM

Iščemo samčka sminega pinča. ☎ 594-90-41 8953

Kupim TELETA mesne pasme, starega 10 dni. ☎ 533-07-55 8980

GORENJSKI GLAS

KRANJČANKA
www.gorenjskiglas.si

Moja GORENJSKA
www.gorenjskiglas.si

ZAHVALA

Srce je omagalo, dih je zastal,
a spomin nate bo vedno ostal!
Prezgodaj odšla si v svet tišine,
zajokala srca naša so od bolečine.

Zapustila nas je naša ljubljena stara mama, krstna in birmanska botrica

MILKA ROGELJ

iz Milj 34

Hvala vsem, ki ste nas v teh težkih trenutkih tolažili in nam stali ob strani, ko smo nepričakovano ostali brez naše skrbne stare mame. Vedno boš ostala v naših srcih. Ne bomo Te pozabili in se radi spominjali na dni, ki smo jih preživeli s tabo, pri Tebi in v tvoji družbi. Znala si nas potolažiti, ko nam je bilo hudo. Skrbelo Te je za naše zdravje, za svojega Te ni.

Tvoji vnučki: Uroš in Mojca s Pšate, Štefan in Martin iz Vaš

V SPOMIN

Usoda z udarci nam ne prizanaša,
brez milosti dragim življenja ugaša.
Globoke nam rane zasaja v srce,
brezčutno se ozira na naše gorje,

V četrtek, 29. julija 2004, bo minilo tri leta, odkar te ni med nami.

KLEMEN TUŠEK

Hvala vsem, ki se ga spominjate in mu prižigate svečke.

VSI NJEGOVI

ZAHVALA

V 57. letu nas je zapustil dragi mož, oče, stari oče, sin in brat

SREČKO POGAČNIK

Iskreno se zahvaljujemo za izraze sožalja, za podarjeno cvetje, sveče in darove. Zahvaljujemo se vsem sorodnikom, prijateljem, sodelavcem, znancem in dobrim vaščanom za ustne in pisne besede sožalja. Posebna zahvala gre negovalnemu osebju Bolnice Jesenice, oddelek CIT, dr. Mandelčevi, dr. Jurekoviču, dr. Drinovcu, dr. Pogačarjevi in dr. Kernovi. Hvala tudi g. Boštjanu Gluharju. Hvala g. Andreju Potočniku za poslovilne besede, g. župniku Jožetu Štupnikarju, g. župniku Janezu Jenku in pevcem za spoštljivo opravljen pogrebni obred. Hvala tudi Pogrebnemu zavodu Komunala Kamnik, praporščakom in trobentaču. Vsem imenovanim in neimenovanim, ki ste nam v teh težkih trenutkih stali ob strani in nas tolažili, iskrena hvala.

VSI NJEGOVI
Zaloše, Stražišče, Križe, Radovljica

SPOROČILO O SMRTI

Svojo življenjsko pot je sklenila naša upokojena sodelavka iz Profilov

DRAGOMIRA ANTONIJA PINTAR

rojena 1922

Od nje smo se poslovili v sredo, 21. julija 2004, ob 16. uri na pokopališču v Besnici.
Ohranili jo bomo v lepem spominu.

KOLEKTIV SAVA

OSMRTNICA

V globoki žalosti sporočamo, da nas je v 59. letu starosti po hudi bolezni zapustila naša draga

OLGA ŠILC,

roj. Hrovat iz Zg. Bitenj 259/A.

Od nje se bomo poslovili v torek, 27. julija 2004, ob 16. uri na pokopališču v Bitnjah. Žara bo na dan pogreba od 8. ure dalje v mrliški vežici na tamkajšnjem pokopališču.

Po pogrebu bo maša zadušnica v farni cerkvi v Šmartinu.

Žalujoči: mož Jože, hčerka Barbara z družino, sin Franci,
mama in ata ter drugo sorodstvo.

ZAHVALA

Z rožicami ni bila TI pot posuta,
ko iztrgala TE nam je usoda kruta.
Solza, bolečina TE zbudila ni,
ostala je praznina, ki močno boli.

Prezgodaj in brez slovesa si odšla od nas,
dom, ki smo ga imeli, ostal bo le še spomin,
zato pot nas bo vodila tja,
kjer sta z atijem oba.

Ob boleči izgubi naše drage mami, stare mame, sestre, polsestre, tašče, sestrične, tete in svakinje

LJUDMILE - MILKE ROGELJ

roj. Gorjanc, 26. 8. 1935-7. 7. 2004, iz Milj

se iskreno zahvaljujemo vsem njenim in našim sosedom, sorodnikom, znancem, prijateljem, sodelavcem, OO RK Cerklje, ŠD Tela Milje, DU Kranj za ustna in pisna sožalja, za podarjeno cvetje, sveče in sv. maše. Zahvaljujemo se tudi družini Smolej iz Luž, osebju dežurne službe ZD Kranj, KC Ljubljana, oddelek nevrokirurgije. Hvala g. župniku Isteniču za pogrebni obred, tolažilne besede in opravljene sv. maše. Zahvala pevcem za zapete žalostinke, trobentaču za zaigrano Tišino in pogrebni službi Navček. Hvala tudi Mari Cankar in Nežki, ki sta se z njo dobivali pri jutranji kavici in ji polepšali dneve. Hvala vsem, ki ste jo imeli radi in ki ste jo v tako velikem številu pospremili na zadnji poti. Vsem imenovanim in neimenovanim, ki ste nam v teh težkih trenutkih stali ob strani, nas tolažili, iskrena hvala. Če smo koga pozabili, naj nam oprosti. Mami, ohranili Te bomo v trajnem in lepem spominu.

Hčerka Milica z družino, sin Bojan z družino, sestra Marija z družino,
brat dvojček Ludvik s hčerko, polbrat Miha z družino in drugo sorodstvo
Pšata, Vaše, Celje, Kranj, Šenčur

OSMRTNICA

Vsem sorodnikom, prijateljem in znancem sporočamo žalostno vest, da je v 84. letu starosti umrla

ŠTEFKA POTOČNIK

iz Slatne 1

Pogreb drage pokojnice bo danes, v torek, 27. julija, ob 17. uri v Begunjah. Žara bo od 8. ure dalje v mrliški vežici v Begunjah.

Žalujoči: hčerke Tatjana, Jelka in Erna z družinami

JAKA POKORA

VREMENSKA NAPOVED ZA GORENJSKO

AGENCIJA RS ZA OKOLJE, Urad za meteorologijo

TOREK	SREDA	ČETRTEK
od 14 °C do 24 °C	od 14 °C do 23 °C	od 13 °C do 22 °C

Danes, v torek, jutri, v sredo in četrtek bo spremenljivo oblačno. Predvsem popoldne se bodo pojavljale plohe ali nevihte.

Mladi spoznavali vojsko

Bohinjska Bela - Zadnji dan so udeleženci tradicionalnega študentskega vojaškega tabora na Bohinjski Beli predstavnikom medijev pokazali, kaj vse so se naučili med dvotedenskim bivanjem v vojašnici in na strelišču.

Udeleženci tabora so se na Iglici preizkusili tudi v plezanju.

Tabora Šole za častnike Poveljstva za doktrino, razvoj, izobraževanje in usposabljanje ter Katedre za obramboslovje na Fakulteti za družbene vede se je letos udeležilo 72 študentov različnih smeri, največ pa je bilo obramboslovcev in štipendistov Ministrstva za obrambo RS. V vojašnici na Bohinjski Beli in na strelišču Mačkovec so spoznali osnovne obveznosti vojakov, njihovo opremo in oborožitev ter vojaško življenje, osnovnim vsebinam usposabljanja pa so dodali še nekaj dodatnih, tako da so študenti preizkusili tudi plezanje na Iglici. Inštruktorji so bili z vsemi udeleženci izredno zadovoljni, še posebej, pravijo, so se izkazali pri plezanju, saj so bili vsi brez plezalnih izkušenj. Mnogi med njimi se bodo prihodnje leto vrnili in upajo, da se bodo nekoč lahko tudi zaposlili v vojski. Letos med udeleženci prvič poteka selekcija za bodoče uslužbence. "Vsi bodo šli skozi selekcijo, na podlagi rezultatov pa bodo izbrani najboljši," je povedal načelnik Generalštaba SV generalmajor Ladislav Lipič, ki je tabor obiskal v petek. Nekaj dni pred tem je obiskal tudi prvo generacijo vojakov prostovoljcev, ki so v teh dneh končali trimesečno usposabljanje v štirih slovenskih vojašnicah, med njimi tudi na Bohinjski Beli.

Barbara Todorović,
foto: Tina Dokl

Slovenci radi pomagamo

Ali smo Slovenci solidarni, smo najprej spraševali naključne mimoidoče v Kranju. Ljudje se običajno izogibajo sodelovanja v anketah, tokrat pa so bili ljudje bolj pripravljeni sodelovati. Vsi so trdili, da radi pomagamo, našli pa smo tudi tujca, ki meni, da je to res.

Rađe Nikolić, Mengeš: "Ljudem rad priskočim na pomoč. Če bi na primer ob cesti videl pokvarjen avto, bi z veseljem ustavil in poskušal pomagati. "

Rađenko Mišković, Beograd, SČG: "V Sloveniji sem prvič. Tu je popolnoma drugače kot v Srbiji. Ugotovil sem, da se lepše obnašate drug do drugega, ste bolj kulturni narod od nas, raje tudi pomagate."

Nina Markešič, Kranj: Mislim, da je to odvisno od tega, kako starši vzgojijo otroka. Mislim, da je dobro pomagati, ker če ti nekomu pomagaš, potem bo tudi on pomagal tebi, ko boš v težavah.

Mira Plahuta, Kranj: "Smo solidarni. Ravno ob obeh potresih v Posočju smo to dokazali. Prvič smo prispevali z delovno soboto, najbrž bo tudi tokrat podobno. Ker mi nič ne manjka in sem zadovoljna s tem, skušam solidarnost tako izkazati, da pomagam tistim, ki jim je slabše." **Barbara Todorović,**
foto: Tina Dokl

Prenovljena Krekova koča na Ratitovcu

Planinsko društvo za Selško dolino iz Železnikov je v nedeljo odprlo prenovljeno Krekovo kočo na Ratitovcu in proslavilo 50. obletnico povojne postavitve.

V oblačnem in dokaj vetrovnem vremenu se je pred številnimi planinci slavnostna prireditev začela z Zdravljico v izvedbi Pihalnega orkestra Alples in tenorista Janeza Lotriča. Prvi slavnostni govornik je bil predsednik Planinskega društva za Selško dolino iz Železnikov **Lojze Lotrič,** ki je v svojem nagovoru med drugim predstavil, kako in zakaj so se lotili tega izrednega podviga.

Zatem je spregovoril **Franc Ekar,** predsednik Planinske zveze Slovenije, ki je zelo pohvalil domače planince za ves njihov prostovoljni trud, pri čemer je omenil tudi prizadevanja Planinske zveze Slovenije ob sprejemanju novega zakona o društvih za ohranitev vrednot prostovoljnega dela, saj je to temelj delovanja planincev že od prvih začetkov. Poudaril je tudi pomen in vlogo planincev pri ohranjanju slovenske zavesti tudi sedaj, ob vstopu v Evropo.

Mihael Prevc, župan občine Železniki, pa se je v svojem govoru med drugim spomnil tudi svojega delovanja v alpinistični sekciji domačega planinskega društva in številnih srečanj z mnogimi ljubitelji gora v koči na Ratitovcu, kamor je rad prišel tudi Nejc Zaplotnik.

Ob tej priložnosti so podelili priznanja zaslužnim članom, in sicer bronasti častni znak Planinske zveze Slovenije, ki sta ga prejela **Anica Lotrič in Ivan Biček**, ter srebrni častni znak Planinske zveze Slovenije, ki ga je prejel **Vinko Čemažar**. Prav tako so v zahvalo podelili priznanja Planinskega društva za Selško dolino tudi vsem obrtnikom, ki so s svojim strokovnim znanjem in delom pripomogli k obnovi koče.

Zatem je prišla na vrsto hudomušna igra "Stric Trebušnik" domačega planinskega pisatelja Janka Mlakarja v izvedbi učencev Osnovne šole Železniki, ki je poskrbela za prešerno razpoloženje med gledalci. Nato je prišla na vrsto tudi blagoslovitev na novo odprte Krekove koče na Ratitovcu, ki jo je opravil **Janez Gril** in ob tej priložnosti poudaril, da gore povezujejo tako verujoče kot tudi neverujoče.

Med vsemi točkami programa, ki ga je odlično povezovala **Tadeja Šuštar**, pa so nas navduševal tenorist **Janez Lotrič** ter "inštrumentalista" **prof. Tone Potočnik in Franc Čufar,** ki so pravzaprav izvedli pravcati koncert in tako ob tej priložnosti kar prijetno ogreli številne planince, ki so prišli na to slovesnost.

Na koncu so še pred zaključnim nastopom **Pihalnega orkestra Alples** podelili posebno zahvalo predsedniku Planinskega društva za Selško dolino iz Železnikov Lojzetu Lotriču za ves njegov trud, ki mu jo je v imenu upravnega odbora izročil tajnik društva **Rado Goljevšček.**

Borut Strnad

Novorojenčki

V kranjski porodnišnici je na svet prijokalo 20 novorojenčkov, od tega 11 deklic in 9 dečkov.

V jeseniški porodnišnici je zajokalo šest dojenčkov in sicer tri deklice in trije dečki.

Danes izšla
Ločanka

Brezplačno za občanke in občane občine Škofja Loka, Železniki, Žiri in Gorenjs vas -Poljane

Starodobniki na Soriški planini

Sorica - Hribovito in ovinkasto cesto med Sorico in Soriško planino so v nedeljo zasedli starodobni motocikli, ki jih je na dirko privabil Avto klub Bencin Adrenalin iz Železnikov, ki se je v minulih letih nekajkrat izkazal z organizacijo gorsko hitrostne dirke za državno prvenstvo. Na startu se je zbralo 65 tekmovalcev, vsi so brez večjih težav prisopihali do vrha in dokazali, da še zdaleč niso za odpis. Organizatorji si bodo prizadevali, da bo dirka starodobnikov na tej atraktivni progi postala tradicionalna, maloštevilni gledalci (po oceni se jih je ob progi zbralo okoli 500) pa so si lahko od blizu ogledali motocikle in avtomobile ter terenska in predelana (tuning) vozila, med katerimi so izbrali najatraktivnejšega.

Matjaž Gregorič,
foto: Tina Dok

izberi.si
Vseslovenski portal malih oglasov

Ena spletna stran, ki združuje 7 časopisov z vseh koncev Slovenije! Obiščite **www.izberi.si**, oddajte svoj mali oglas, oglejte si popolnejše oglase, sprehodite se po rumenih straneh in naj vas navdušijo kadrovski oglasi!
Brskanje po malih oglasih še nikoli ni bilo tako udobno.

RADIO KRANJ, d.o.o.
Slovenski trg 1, KRANJ
TELEFON: (04) 2022-825 REDAKCIJA
(04) 2021-186 TRŽENJE
(04) 2022-222 PROGRAM
FAX: (04) 2021-865 REDAKCIJA
(04) 2025-290 TRŽENJE
E-pošta: radiokranj@radio-kranj.si
Spletna stran: http://www.radio-kranj.si
NAJBOLJ POSLUŠANA RADIJSKA POSTAJA NA GORENJSKEM

GLASOV JEŽ

Cestni grafiti na Selškem

Selca - Pred 14 dnevi smo na istem mestu pisali o cestnih grafitih s politično vsebino, ki so se pojavili dobra dva meseca pred parlamentarnimi volitvami. Grafit ali napis "Ultra, SIB, LDS korupcija" od prejšnjega tedna opazujejo vozniki na poti iz Škofje Loke v Selško dolino. Tovrstno komuniciranje z volivci je sicer opaziti po vsej Sloveniji, malce bolj začuden pa voznik postane tik pred Selcami. Skoraj leto je tega, kar v Selcah prenavljajo regionalno cesto in oporni zid ob cerkvi, zato je promet urejen s semaforjem. Že mesec dni nazaj je tam nastal grafit "LDS FUCK", ob semaforju pa še "Hojla" in "Dobrodošli v Škarfenlandu!?" Volilna propaganda je povsem jasna, ni pa jasno, ali je domači župan Mihael Prevc prestopil v LDS ali je za "škarfe" (ob cerkvi) v Selcih kriva LDS.