TEDNIK

PTUJ, 26. avgusta 1976 LETO XXIX, ŠT. 34 CENA 2 DIN

GLASILO SOCIALISTIČNE ZVEZE DELOVNEGA LJUDSTVA

Spontano ogorčenje — manifestacija enotnosti in odločnosti

Že zadnjič smo poročali, da je delovne ljudi in občane na območju občin Slovenska Bistrica, Ptuj in Ormož zajel val ogorčenja spričo stopnjujočih ekstremističnih napadov avstrijskih nacionalistov in neonacistov. Na številnih protestnih zborovanjih so se pridružili enotni volji vseh jugoslovanskih narodov in narodnosti v odločni podpori našim rojakom na Koroškem in Gradiščanskem v boju za najosnovnejše nacionalne pravice, ki so jim zagotovljene v 7. členu državne pogodbe, vendar ga grobo kršijo. Danes navajamo še nekaj podrobnosti.

Na območju ptujske občine se je prvi zbral na protestnem zborovanju delovni kolektiv Gradisa — TOZD Gradnje Ptuj in sicer v torek popoldne na delovišču ob Volkmerjevi cesti v Ptuju. Protestno pismo je prebral Franc Pešec, predsednik osnovne organizacije sindikata. V sredo je bil protestni zbor delavcev v opekarniškem podjetju MAP Maribor — Opekarna Ptuj, na katerem je govoril Rudolf Serdinšek. Kmalu za tem je bilo protestno zborovanje, ki so ga pripravili delavci Mesokombinata Perutnina Ptuj, na zborovanju pa je govoril Štefan Kirbiš.

V četrtek so se protestna zborovanja nadaljevala še v delovnih kolektivih Mercatorja — TOZD Panonija Ptuj, kjer je govorila Marija Čeh. Nadalje delavci Kmetijskega kombinata Ptuj, ki so se zbrali v temeljni organizaciji združenega dela Tehnoservis. Na tem zboru je bilo okrog 500 delavcev, ki so s transparenti in s kronologijo zgodovinskih dogodkov prikazali vso problematiko Koroške in Slovencev, živečih na Koroškem.

V četrtek je bilo protestno zborovanje delovnih ljudi tudi v tovarni glinice in aluminija „Boris Kidrič" v Kidričevem, kjer so se delavci enako pridružili ogorčenju vse slovenske in jugoslovanske javnosti spričo zadnjih dogodkov na avstrijskem Koroškem in v Avstriji nasploh. Protestno pismo je prebral Vojo Veličković.

Delavci v Kidričevem so na pročelju hale, kjer je bilo protestno zborovanje izobesili številne napise in parole.

V četrtek zvečer se je sestal tudi zbor delegatov krajevne skupnosti Kidričevo, ki mu je predsedoval Franc Klemenčič. Na zboru so prav tako protestirali proti nerazumljivi gonji in brutalnemu početju avstrijskih oblasti proti koroškim Slovencem in gradiščanskim Hrvatom.

Množično protestno zborovanje delavcev v TGA „Boris Kidrič" Kidričevo. Foto: Ozmec

Protestno pismo so poslali avstrijski ambasadi v Beograd, v vednost pa tudi Zveznemu sekretariatu za zunanje zadeve, Zvezi sindikatov Jugoslavije in na pristojne republiške forume. V njem so med drugim povdarili, da takšno početje posameznih ekstremistov ruši dobre sosedske odnose in načela medsebojnega spoštovanja ter enakopravnosti med sosednjimi narodi.

Nekaj protestnih zborovanj je bilo še v petek. Enaka ogorčenost je bila med delovnimi ljudmi in občani tudi v ormoški in slovenskobistriški občini, kar so izražali prav tako na številnih protestnih zborovanjih. Posebej objavljamo protestno pismo delavcev in kmetov v skupnosti TOZD „Jeruzalem" Ormož.

FF

Pred „Tehnoservisom" v Ptuju se je zbralo nad 500 delavcev Kmetijskega kombinata Ptuj. Foto: Z. Kodrič

Delavci in kmetje, povezani v skupnosti TOZD „Jeruzalem" Ormož, zbrani na protestnem zborovanju 19. avgusta 1976, najodločneje protestiramo proti politiki Avstrije, ki je naperjena proti Slovencem in Hrvatom, živečim v Zvezni republiki Avstriji.

Dobro smo si zapomnili ravnanje avstrijskih „vlastelinov", ki so tod vse do leta 1945 najbolj grobo izkoriščali vinogradnike. Enako dobro smo si zapomnili Avstrijce, kako ošabno so leta 1941 korakali v te kraje na čelu nemških kolon in kako so prežeti z nacizmom pokončevali slovenski življ in njegovo kulturo.

Ponovno slutimo njihove mračne cilje. Na najbolj rafiniran način se zopet lotevajo sredstev za likvidacijo Slovencev in Hrvatov. Iz Koroške in Gradiščanskega hočejo napraviti „apel platz", kjer bi ugotovili številčno stanje preostalih, kot so to delali v fašističnih taboriščih.

Ne dajmo, da preštevajo naše brate. Zahtevajmo, da izpolnijo določbe državne pogodbe. Zahtevajmo, da se ravnajo po sklepih Helsinške konference. Povejmo svetu, da se v Avstriji poraja moderni fašizem in da je uperjen proti Jugoslaviji. Korigirajmo naš odnos do države, kateri smo prerano oprostili pajdaštvo z nemškim in italijanskim fašizmom in katera direktno dela na tem, da se zruši naš samoupravni socializem in demokracija.

Notranja enotnost

Za nami je devet plenarnih sej štiridnevne konference v Colombu, na kateri so se zvrstili govorniki iz 86 držav, predstavnikov dveh tretjin človeštva. Objavljeni so bili dokumenti, sprejeti na teh sejah, prvi komentarji, prve ocene, čeprav ob vsem tem še ni moč celovito spoznati vseh razsežnosti teh, izredno pomembnih dokumentov pete konference neuvrščenih. Brez dvoma pa je ta konferenca opravičila zaupanje milijonov privržencev miru, sporazumevanja in sodelovanja med vsemi narodi sveta. Sedaj je pred vsemi udeleženci, pred vsemi oblikovalci dokumentov največjega zborovanja neuvrščenih držav doslej naloga, da to enotnost, ki je vladala na konferenci, uveljavijo tudi v praksi, saj je enotnost glavni pogoj za uresničevanje programa, sprejetega v Colombu.

Jugoslovani smo resnično lahko ponosni na to, da smo k tej zgodovinski uveljavitvi politike neuvrščenja dali tako pomemben prispevek, da je naš predsednik, tovariš Tito najuglednejši graditelj te politike za sedanjost in prihodnost. Sam tovariš Tito je v svojem govoru na konferenci rekel: „Naši sklepi in programi nakazujejo prihodnost sveta, ki je ni mogoče prepričati, vendar ta vizija ne bo uresničena sama od sebe, temveč se bo treba zanjo bojevati."

To je brez dvoma ena od poglavitnih resnic. Zavedati se moramo, da bodo uresničevanje sklepov pete konference neuvrščenih spremljali pritiski in propagandni napadi, zlasti še od obeh blokov. To nam potrjuje že ves dvajsetletni razvoj zamisli, porojene na brionskem srečanju Nehruja, Naserj in Tita. To nam še zlasti potrjujejo številne propagandne akcije, najrazličnejši poskusi spodrivanja, intrig in tudi odkritih pritiskov, ki so spremljali priprave na peto konferenco.

Ni nam potrebno iskati primerov drugje, dovolj zgovorni dokaz imamo že pri naši najbližji sosedi, kjer so nacionalistične in neonacistične sile zelo pripravno orodje v rokah mednarodne reakcije, da s pritiski na naše, tam živeče manjšine, poskušajo kompromitirati miroljubno politiko socialistične Jugoslavije, ki je pod vodstvom tovariša Tita nosilni steber mednarodne politike neuvrščanja.

Enotna podpora vseh jugoslovanskih narodov in narodnosti boju naših narodnostnih skupnosti v Avstriji za najosnovnejše pravice svojega obstoja bo prispevala k temu, da bodo pri naših sosedih prevladale sile, ki bodo v interesu lastne bodočnosti začele uveljavljati tako manjšinsko politiko, ki bo spoštovala pravice do njenega obstoja in razvoja v interesu vseh narodov in narodnosti.

Takih, podobnih in še težjih primerov, s katerimi se bodo morale spopadati države – udeleženke pete konference neuvrščenih, je v svetu še mnogo. Prav zaradi tega je toliko pomembnejša enotnost in doslednost pri uresničevanju politike, ki vse bolj postaja življenjska potreba sveta. Politika neuvrščenosti, enakopravno sodelovanje in sožitje med narodi je edini in stvarni izhod iz grozečih nevarnosti, s katerimi so obremenjeni sedanji mednarodni odnosi.

Franc Fideršek

Osmi ptujski festival je začel Anton PURG, predsednik UO, uspešno pa sta ga vodila in pripeljala do konca Nataša Belšak in Marjan Šneberger. Foto: M. Ozmec

V NEDELJO ZVEČER ZAKLJUČEN OSMI FESTIVAL DOMAČE ZABAVNE GLASBE. MNOGO NOVIH OBRAZOV, TUDI NEKAJ STARIH ZNANCEV, NEKAJ NOVIH IMEN, DOBRE ŠALE, IMENITNA BROŠURA, NATAŠA IN MARJAN VESELJE, SMEH, MRAZ, FOLKLORA TER SEVEDA BOJAZEN PRED DEŽJEM, JE SKUPEK ZADNJEGA FESTIVALA DOMAČE ZABAVNE GLASBE. DRUGO LETO MORDA 9. FESTIVAL V DRUGAČNI OBLIKI. BOLJŠI SEVEDA. LETOS ZMAGALI REVIRČANI, KDO SI BO ORFEJA LASTIL DRUGO LETO.

Izvenele narodne viže

V sobotni finale se je uvrstilo 12 ansamblov domače zabavne glasbe, ki je tekmovalo tudi za 9 nagrad. Dvanajst ansamblov je zgoraj na odru pod sončnicami in poleg vseh skled in majolik skrbno pogledovalo Orfeja, ta lepotec in pevec, ki mu je baje bog Apolon podaril zvonek glas, se ni dal ugnati kar tako. Potrebno je bilo kar precej truda, spretnosti, harmonije in glasnosti, pritiskanja na gumbe in pedale, da se je Orfej s plunko in 3000 dinarji znašel prav v rokah revirčanov.

Komisija je imela polne roke dela, prav tako organizatorji festivala, ki so vanj vložili veliko truda in napora. Ni bila lahka odločitev, a kljub temu je odločitev padla: z ramen komisije na vse ansamble, ki so sprejeli nagrade.

Festival je končan, festival je bil obiskan, festival tudi drugo leto, a še bolj vesel, seveda še kvalitetnejši.

Številno občinstvo je tudi letos vse tri festivalske večere napolnilo letni prireditveni prostor. Foto: M. Ozmec

ORMOŽ

Priprave na problemsko konferenco

Na občinskem sindikalnem svetu v Ormožu tečejo intenzivne priprave na problemsko konferenco o rezultatih poteka javne razprave o osnutku zakona o združenem delu. Prav tako poteka analiza o gospodarjenju v prvem polletju 1976. Ta analiza se pripravlja v sodelovanju z občinsko konferenco SZDL in občinskim komitejem ZKS. Na problemski konferenci se bodo seznanili o pripravah za agroživilski kompleks na območju občine Ormož.

V akcijo „Posočje" se delovne organizacije dobro vključujejo in je tako zbranih že okrog 66 odstotkov sredstev. Na občinskem sindikalnem svetu so mnenja, da bodo obveznost zagotovo izpolnili, kajti akcija v delovnih organizacijah še vedno teče. Tako bodo rezultati znani znani do problemske konference, ki bo v prvi polovici meseca septembra. zk

Osnutek — pripombe in odobravanje

Razprava o osnutku zakona o združenem delu v TGA „Boris Kidrič", Kidričevo še ni zaključena. Že sedaj pa je izoblikovanih več pripomb in dopolnil.

O osnutku zakona o združenem delu je bilo veliko napisanega, dobrega, slabega, zanimivega ali ne. Ni malo primerov, ko so razprave „oplazile" delavce bolj mimogrede. Pripombe k osnutku zakona o združenem delu so odraz same razprave in če so te oblikovane, imajo tehtno vsebino, dajo slutiti, da je bila razprava ne le izpeljana, temveč tudi učinkovita.

V TGA Kidričevo so spoznali, da je osnutek prvi takšne vrste v svetu in se mora kot tak povezovati z neposrednim delom, s prakso. Kdaj, če ne sedaj, ko je osnutek pred nami in se ponuja v kritiko ali odobravanje, bi naj o njem razpravljali? Zakaj tak zakon tudi ne bi razrešil problemov v praksi za vse delovne ljudi enako? Čeprav razprave o osnutku v TGA še niso izpeljane, nadaljujejo se še v nekaterih TOZD–ih, pa so nekaj pripomb že uskladili in oblikovali.

Ustavili so se ob 173. členu, ki narekuje, da morajo biti v disciplinski komisiji tudi osebe izven temeljne organizacije, ki jih volijo delavci na predlog zbora združenega dela skupščine občine . . Predlagajo, da naj bi bili, člani disciplinske komisije izključno delavci iz TOZD–ov, ker če delavci sami razpolagajo s celotnim dohodkom, lahko urejajo samostojno tudi vse medsebojne odnose. Ne zdi se jim pravilno, da bi njihove medsebojne odnose urejal nekdo, ki za te probleme največkrat še zainteresiran ni.

Po členu 566. sodeluje pri sklepanju samoupravnega sporazuma tudi sindikalna organizacija. In če ta sporazum ne podpiše ima organizacija združenega dela pravico tak sporazum izvajati, sindikalna organizacija pa lahko začne spor pred sodiščem združenega dela. Sindikalna organizacija v TGA Kidričevo, po mnenju njenega predsednika, ni le vodstvo sindikata; sindikalna organizacija so vsi delavci, zato nesoglasje ob določenem sporazumu ni k nestrinjanje sindikata, temveč izraz hotenj delavcev samih.

K členu 89, ki je po njihovem napisan v redu, predlagajo dopolnilo: materialna sredstva naj ne bodo namenjena le tekočim potrebam strokovnega izobraževanja, temveč tudi družbeno-političnemu izobraževanju. Samoupravljanje ni le del proizvodnega procesa, potrebno ga je vključiti v proces izobraževanja vseh, ne le vodilnih članov delovnih organizacij.

Da se pisanje ne bo še bolj zavleklo, bom omenila le še dve pripombi, ki ju pa še oblikujejo, jasno želijo opredeljen pojem „skupna poraba", ki se pojavlja kot obveznost TOZD–a do družbenih dejavnosti in kot del čistega dohodka. Nemalokrat pride do nesoglasij prav zaradi dvojnosti pomena tega izraza. Sodelovanje TGA Kidričevo z IMPOLOM iz Slovenske Bistrice je narekovalo dopolnilo k 55. členu osnutka, v smislu katerega poslujejo temeljne in sestavljene delovne organizacije po načelu dohodkovnih odnosov in ne po načelu kupoprodajne pogodbe.

Malči Jelen

TE DNI SE VRAČAJO IZ OBMORSKIH, PLANINSKIH ALI DRUGIH IZLETNIŠKIH IN DOPUSTNIŠKIH KRAJEV ŠTEVILNI OBČANI, KATERI SO Z VEČJO ALI MANJŠO „POMOČJO" REGRESA, PREŽIVLJALI DOPUSTNIŠKE DNI ZUNAJ KRAJA STALNEGA BIVANJA.

DELEGATSKI DELAVNIK DRUGEGA POLLETJA 1976

Tudi delegatske klopi so bile te dni zasedene manj. Občani so usmerili svoje aktivnosti predvsem na dogajanja v svojem okolju, v večji meri pa so se posvetili reševanju konkretnih aktivnosti v krajevnih skupnostih in v neposrednem okolju, kjer prebivajo in delujejo.

Kljub dopustniškemu razpoloženju pa v marsikateri sredini delegatska beseda ni zamrla. Izmenjavali so izkušnje, spoznanja, sprejemali so načrte za skupna in enotnejša prizadevanja v reševanju mnogih perečih vprašanj, ki jih bodo kot delegati že čez nekaj dni začeli v okviru možnosti, kar najuspešneje uresničiti tudi v praksi.

Zopet se bodo „lomila kopja" mišljenj, predlogov, osnutkov in drugih aktov z namenom, da najdejo končno skupno in najuspešnejšo pot, pri reševanju in izvajanju v prakso načela samoupravnosti občana, proizvajalca. Mize in predali delegatov bodo napolnjeni z novimi, svežimi papirji, predlogi, osnutki, ocenami in sklepi. Čas bo zopet postal prekratek in iskan element v življenju občana in delegata.

Besedilo in slika: V. H.

Še nekaj o cestah

Občinski praznik je mimo in letos smo ga proslavili z mnogimi delovnimi zmagami in uspehi na vseh področjih. S tem se ne smemo zadovoljiti, saj se kolo razvoja mora z nezmanjšano naglico vrteti naprej. Še veliko dela nas čaka, da bomo dosegli raven, ki je za nemoten razvoj socialistične družbe nujno potrebna.

Najprej in čimveč bomo še morali narediti na področju razvoja cest, saj je urejeno cestno omrežje pogoj za hitrejši družbeni in gospodarski razvoj. V veliki meri tudi vpliva na razvoj raznih gospodarskih in negospodarskih panog in na gradnjo novih proizvodnih objektov. Veliko cest v ptujski občini je še makadamskih. Od skupno 475 kilometrov lokalnih cest jih je danes brez asfaltne prevleke še vedno 326 kilometrov ali 68 %.

V naslednjem petletnem obdobju načrtuje lokalna skupnost za ceste občine Ptuj pospešeno reševanje cestne problematike, posebno na nerazvitih območjih Haloz in Slovenskih goric. Z razpoložljivimi sredstvi bo v tem obdobju možno realizirati redno vzdrževanje makadamskih in moderniziranih cest, poleg tega pa modernizirati 8 km regionalnih cest, ki v načrtu republiške skupnosti za ceste niso zajete, vendar jih bo ta sofinancirala do 50 %.

Tako bomo do leta 1980 imeli v občini Ptuj že precej več moderniziranih cest, kar bo brez dvoma velik prispevek k hitrejšemu razvoju na vseh področjih.

B. Vodušek

Težave tekstilne industrije se odražajo tudi v Majšperku

V tovarni volnenih izdelkov Majšperk dosegajo v letošnjem letu podpovprečne delovne uspehe. Temu v celoti niso krivi sami, saj je znano, da tekstilna industrija doživlja najtežje čase po vojni. V Majšperku smo želeli izvedeti, kje pravzaprav tičijo glavni vzroki za tako slab položaj tekstilcev.

Glavna in največja napaka je vsekakor v slabi povezanosti in organiziranosti vse jugoslovanske tekstilne industrije. To je privedlo do neorganizirane proizvodnje in posledica tega je vidna na naših tržiščih, saj so ta zasičena s tekstilnimi proizvodi. Da pa je mera zvrhana, veliko tekstilnih izdelkov še uvažamo. Kljub temu, da v TVI Majšperk precej samokritično ocenjujejo svoj nezavidliv položaj, za vse težave le niso krivi sami. Kljub temu, da so v letu 1973 začeli zamenjavati stare nizkoproduktivne stroje z modernejšimi, nismo dosegli zaželenih uspehov.

Takrat so namreč dajali glavni povdarek proizvodnji česane volnene preje in prav ta proizvod v preteklem in letošnjem letu ne gre več v prodajo, tako da sicer draga investicija ni prinesla načrtovanih delovnih rezultatov. Precejšnje težave nastopajo tudi z nabavo surovin, saj se te nenehno podražujejo, medtem ko cene blagu ne naraščajo.

V TVI Majšperk vlagajo vse sile, da bi ta perečí položaj čimprej izboljšali. Zavedajo se, da sami ne bodo kos vsem težavam, zato že nekaj let iščejo rešitev tako, da bi se združili s kakšnim sorodnim podjetjem. Takšnega partnerja so našli v Mariborski tekstilni tovarni in že od januarja letošnjega leta potekajo intenzivne priprave na združitev, saj želijo to akcijo zares temeljito izvesti. Že v tem letu nameravajo izvesti referendum za združitev, saj vedo da bodo lahko uspeli le z močnim sestavljenim podjetjem.

B. Vodušek

Študentje zopet razstavljajo — tokrat v ptujski bolnišnici

Kulturna komisija kluba ptujskih študentov je uresničila že dolgo izoblikovano idejo, da bi se študentje še tesneje povezali z matično občino. Zato smo k sodelovanju povabili ptujske delovne organizacije, saj je bila naša želja, da bi študentje predstavili svoja likovna dela delavcem po tovarnah, obratih, skratka na njihovih delovnih mestih. Približati smo jim želeli naše življenje, delo, in se jim na ta način vsaj nekako oddolžiti za sredstva, ki jih dajejo za naše izobraževanje.

Našo akcijo je podprlo nekaj ptujskih delovnih organizacij, tako da smo spomladi začeli serijo likovnih razstav v Labodu — TOZD Delta, nadaljevali v centralnih delavnicah Ljubljana, TOZD za vzdrževanje voz Ptuj.

V petek, 20. avgusta 1976 pa so študentje razstavili svoja likovna dela v Splošni bolnišnici dr. Jožeta Potrča v Ptuju. Razstavljajo: Irena Tušek, absolventka pedagoške akademije, smer likovni pouk; Leonida Šegula, absolventka pedagoške akademije, smer likovni pouk; Jožica Fideršek, študentka PA, smer likovni pouk; Dušan Kirbiš, študent likovne akademije v Ljubljani. Razstavo so toplo sprejeli tako osebje kot bolniki ptujske bolnišnice.

Želimo si, da bi razstava, katere namen je prikazati delo in umetniška snovanja skupine mladih, nadebudnih študentov — likovnih organizacijah, kjer nameravamo še razstavljati. Koliko smo v naši zamisli uspeli pa bo pokazal šele čas, saj se zavedamo, da orjemo ledino pri predstavljanju kulture delavcem.

Slavka LIPAVŠEK

Akcija za vpis uspešno poteka

Čeprav je do konca akcije za vpis posojila za ceste še dobra dva meseca, so marsikje že precej presegli planirano obveznost. Med najuspešnejše sodi tudi ptujska občina, saj so občani do sedaj za boljše ceste vpisali že 29,349.410 dinarjev, kar pomeni da je vpisanega že 147,20 odstotkov do republiške in 117,4 odstotka do občinske obveze.

V skupini A je 12.829 delavcev vpisalo 22,157,066 dinarjev, v skupini B je 2557 kmetov in obrtnikov vpisalo 2,262,230 dinarjev, v skupini C pa je 27 delovnih organizacij vpisalo 4,930.114 dinarjev, načrtujejo, da bo akcija končana še uspešneje, saj do sedaj nekatere krajevne skupnosti sploh še niso poslale poročil, kako akcija pri njih poteka.

B. Vodušek

Knjige, knjige in zopet knjige

Novo šolsko leto je tik pred vrati, zato bo v šolah zopet živo. Učilnice se bodo napolnile z veselimi, pa tudi žalostnimi obrazi, vrstile se bodo šolske ure, zanimive in dolgočasne, nekatere polne strahu pred spraševanjem, druge zopet sproščene in polne igrive razposajenosti. Na klopeh bodo ležale knjige in zvezki, skrbno oviti in zlasti pri osnovnošolcih — novi. Knjigarne in papirnice so že zdaj polne, ker prodajalci ponujajo, kupci pa kupujejo potrebne in tudi nepotrebne učbenike, zvezke in tako dalje. Šolarji si že v počitnicah nakupijo šolske potrebščine, da se izognejo prenatrpanim knjigarnam in da na koncu ne ostanejo brez njih, saj se pri mnogih knjigah dogaja, da jih zmanjka, ponatisa pa nimajo v načrtu.

Republiški zavod za šolstvo se je letos namenil organizirati prodajo učbenikov po osnovnih šolah, vendar tega ni storil. Tako bi bili učbeniki cenejši za 15 %, šolarjem in starejšim pa bi bilo čakanje v knjigarnah prihranjeno.

V ptujski občini so si morali vsi dijaki in osnovnošolci kupiti knjige sami. Edino v osnovni šoli Lovrenc in osnovni šoli Hajdina so nakup knjig nekako organizirali. V hajdinski osnovni šoli so z lastnimi sredstvi nakupili knjig za otroke od prvega do četrtega razreda. Te knjige bodo v šoli ostale in se prenašale iz generacije v generacijo. Zato, ker so knjige organizirano nakupili jim je Mladinska knjiga dala 5 % popusta. Osnovna šola Lovrenc pa je prodajalce povabila v šolo in so tam nakupovali knjige. Popusta sicer niso dobili prihranjena pa jim je bila pot v Ptuj.

V Papirnici — galanteriji in Mladinski knjigi so s knjigami dobro založeni, edino nekaj knjig je še v tisku in jih bodo dobili najkasneje novembra. V obeh knjigarnah je vsak dan polno kupcev. Knjige kupujejo šolarji, starši, dedki in babice, saj vsi želijo, da bi bili njihovi sinovi in hčerke, vnuki in vnukinje z vsem kar najbolje preskrbljeni.

Vesna Krajnc

PTUJSKI OBRTNIKI SO SE IZKAZALI

Pri štabu za javno posojilo za ceste pri krajevni skupnosti Ptuj so nam povedali, da so pri obrtnikih in kmetih predviden plan vpisa presegli za 13 odstotkov, čeprav se nekateri obrtniki niso hoteli vključiti in prispevati svoj delež za skupno korist.

Posebej velja omeniti obrtnika Slavka Horvata, Mariborska cesta v Ptuju, ki je namesto posojila dal 30.000 dinarjev prostovoljnega prispevka za naše ceste. Ivan Gomilšek, obrtnik iz Krčevine pri Ptuju je s svojimi delavci vpisal posojilo v višini 51.000 dinarjev. Omenimo naj še obrtnika Maksa Černezla, Danico Kogej, Alojza Šmigoca, Valentina Zamuda, Antona Laha in Viktorijo Šegula, ki so vpisali posojilo v zneskih od 15 do 20.000 dinarjev.

MG

V PRIPRAVI JE ANALIZA JAVNE RAZPRAVE O OSNUTKU ZAKONA O ZDRUŽENEM DELU

Več mesečna razprava osnutka zakona o združenem delu se v ptujski občini bliža koncu. V pripravi so zaključni materiali, ki bodo služili za izdelavo splošne ocene javne razprave. Občinski odbori sindikatov posameznih dejavnosti bodo v tej zaključni fazi javne razprave na svojih sejah podali analizo razprave v posameznih sredinah.

Ocena razprave v občinskem merilu bo dana na občinski konferenci Zveze sindikatov, ki bo predvidoma v prvi polovici meseca septembra; republiška konferenca pa se bo na isto temo sestala okrog 20. septembra. Za pripravo republiške ocene so stališča, analize, predvsem pa zaključki občinskih in republiških odborov velikega pomena. Potrebno pa je reči, da bodo združene ocene tvorno prispevale k izdelavi enotne ocene razprave.

Na sejah odborov posameznih dejavnosti je treba stmiti politično in samoupravno oceno akcije. Prva seja odbora sindikata delavcev v prometu in zvezah je bila že v ponedeljek, 23. avgusta, danes pa se bodo sestali člani odbora gradbene dejavnosti, v naslednjih dneh pa še ostali odbori sindikata delavcev posameznih dejavnosti.

MG

Pričelo se je obiranje hmelja

Pri kmetijskem kombinatu Ptuj, obratu v Turnišču se je ta ponedeljek pričelo obiranje hmelja. Kot so nam na delovišču povedali, letos pričakujejo slabši pridelek kot lani. Vzrok temu je to, da je hmelj letos v času največje vegetacije močno poškodovala toča. To pa še ni bilo dovolj. Nastopila je tudi dolgotrajna suša, ki je pridelek še občutneje zmanjšala.

Hmelj, ki je ostal in dozorel sicer z enotedensko zamudo, je dobre kakovosti, čeprav so kobule nekoliko bolj drobne. Obirajo ga strojno, kar v veliki meri poceni proizvodnjo. Resda bodo stroju pomagale obirati hmelj tudi pridne roke obiralk in obiralcev, da bo pridelek čimprej obran in posušen.

Na območju Turniškega obrata je 18,20 ha hmelja. Poleg tega ga ima KK Ptuj zasajenega še v Rogoznici, Sobetincih, Kidričevem, Staršah, Domavi, Zavrču. Sadijo ga na večjih kompleksih, ker je tako cenejša strojna obdelava, saj je treba hmelju skozi celo dobo rasti pridno streči, predvsem pa škropiti.

Upajmo, da bo obiralcem hmelja letos naklonjeno vreme, da bo tako hmelj čim hitreje obran, posušen, spravljen v velike vreče, nakar ga bo prevzel Hmezad v Žalcu. Naj omenimo, da blizu 90 odstotkov hmelja še vedno izvozimo, le deset odstotkov ga ostane za domače pivovarne.

O. K.

Les

TOZD trgovina Ptuj
LESNO INDUSTRIJSKO IN TRGOVSKO PODJETJE PTUJ

— poslovalnica „KURIVO" Kidričevo

vam priporoča celoten asortiman gradbenega materiala in kuriva.

Postreženi boste solidno in strokovno!

Se priporoča kolektiv poslovalnice „KURIVO" v Kidričevem!

TOVARIŠTVO IN DELAVNOST JIH ZDRUŽUJETA

V času od 8. do 28. avgusta 1976 je v Suhi Krajini na delovni akciji tudi brigada mladih iz občin Svetozarevo, Vrnjačka Banja, Lenart, Ormož in Slov. Bistrica. Brigado sestavlja skupno 66 mladih in predstavlja prvo večjo skupno manifestacijo mladine iz teh občin.

Mladi so združeni v brigado „Pohorski bataljon", ime legendarnega bataljona, ki je padel v bojih z okupatorjem nad Osankarico pri Treh žebljih. Ne samo ime, tudi tradicije tega bataljona so vtkane v brigado mladih udarnikov, združenih iz SR Slovenije in SR Srbije. Brigada že vrsto let uspešno deluje v okviru OK ZSMS, tokrat pa je dosegla največji uspeh v smeri združevanja mladih iz vse Jugoslavije. V njenem sestavu je 20 mladih iz Svetozareva, 6 iz Vrnjačke Banje, 10 iz Ormoža, 11 iz Lenarta in 25 iz občine Slov. Bistrica.

Komandir brigade Slavko Dobnikar

Da bi se mladi še pred odhodom na skupno akcijo „Suha krajina 76" kar najbolj medsebojno spoznali, je OK ZSMS Slov. Bistrica, pod pokroviteljstvom tovarniške konference ZSMS IMPOL, zbrala vse brigadirje v Slov. Bistrici, kjer so se po uvodnem spoznavanju zbrali v Zg. Polskavi pri spomeniku NOB v Gaju. Tam so izvedli brigadno konferenco, izvolili štab brigade, ustanovili delovne skupine in izvolili tudi vodstvo. Za komandanta brigade pa so izvolili mladinca Slavka Dobnikarja iz Slov. Bistrice.

Brigadirji iz Svetozareva in Vrnjačke Banje so prispeli v Slov. Bistrico že tri dni pred odhodom na delovno akcijo. Povabila pa jih je OK ZSMS Slov. Bistrica v okviru pobratenih občin. V treh dneh, kolikor so bili gostje te občine, so se seznanili z lepotami bistriškega Pohorja, obiskali pa so tudi vse spomenike NOB na tem območju, kjer so se obširneje seznanili tudi z zgodovinskimi dogodki iz NOB. V planinskem domu pri Treh kraljih so gostom mladi Bistričani pripravili še predavanje o alpinizmu z diapozitivi, seznanili pa so jih tudi z delovanjem mladih v tej občini.

Pred odhodom na skupno delovno akcijo „Suha krajina 76" je komandant brigade Slavko Dobnikar, na vprašanje kakšne rezultate pričakuje na tej akciji povedal:

„Kljub temu, da smo skupaj le nekaj ur, sem prepričan, da je med nami ustvarjeno že prijetno in predvsem tovariško razpoloženje. Prepričan sem, da bomo opravičili vsa pričakovanja. Naša brigada je po letih zelo mlada, vendar imajo nekateri med njimi že bogate delovne izkušnje iz delovnih akcij v domačih sredinah in tudi iz brigadirskega življenja. Sam sem bil že na več podobnih akcijah, zato sem dobro seznanjen z življenjem in delom brigadirjev. Prepričan sem, da bomo ena iz vrst boljših brigad in da se bomo vrnili ponosni, da smo izpolnili svoje obveznosti in pomagali s svojim delom k boljšemu in lepšemu življenju prebivalcev v Suhi krajini. Sami pa bomo bogatejši za nova spoznanja in izkušnje, utrjeni z novimi prijateljskimi vezmi med mladimi iz sodelujočih občin."

Najmlajši brigaDir Aleksander Milenkovič iz Svetozareva.

Že prve dni se je seznanil z mnogimi mladimi v občini Slov. Bistrica in nam pred odhodom na delovno akcijo „Suha krajina 76" povedal:

„V SR Sloveniji sem tokrat prvič, kljub temu že imam nekaj prijateljev, s katerimi nameravam vzdrževati trajnejše stike. Za brigado me je navdušil starejši prijatelj iz Svetozareva, ki je bil v takšnih akcijah že večkrat. Mislim, da bo moja naloga med brigadirji predvsem oskrbovanje svojih tovarišev z vodo in drugim potrebnim materialom, preizkusil pa bom svoje moči tudi s krampom in z lopato. Upam, da mi bo prva akcija te vrste le uvod v še številnejše v naslednjih letih. Prav gotovo pa je to moj prvi in nikakor ne zadnji obisk v Sloveniji, ki je name naredila zelo prijeten vtis, o njej bom z veseljem pripovedoval tudi svojim vrstnikom v šoli in doma v Svetozarevu."

Brigadirji na svečanosti v Gaju pri Zg. Polskavi, pred odhodom na delovno akcijo „Suha krajina 76"

Besedilo in slike: V. Horvat

Aleksander Milenkovič je učenec 1. razreda osnovne šole „17. oktober" iz Svetozareva. S sedmimi leti, kolikor jih šteje, je najmlajši brigadir v brigadi „Pohorski bataljon".

Uspela vaja v KS Leskovec

Predstavniki krajevne skupnosti in gasilskega društva Leskovec so pred nekaj dnevi ocenili uspešnost mokrih in suhih gasilskih vaj ter vajo civilne zaščite. Vaja je bila ocenjena kot uspešna in dobro pripravljena. Takega mnenja je bil tudi sekretar občinske gasilske zveze Martin Horvat, ki je nedeljsko vajo tudi obiskal.

Na vaji civilne zaščite in protipožarne službe je sodelovalo 79 gasilcev in gasilk. Vaja je bila širšega pomena, kajti na njej so sodelovala gasilska društva iz SR Hrvatske in sicer iz Lepoglave, Bednje, Lepe Lepoglave in ženska ekipa „Varteks" iz Bednje, vse iz občine Ivanec. Sodelovale so tudi gasilske ekipe iz Vidma, Tržca, Podlehnika in Leskovca. Namen vaje je bil, da se ugotovi pripravljenost, izurjenost, hitrost in spretnost posameznikov in seveda vseh desetin.

Ob tej priložnosti je na skupnem zborovanju vsem prisotnim spregovoril Ivan Medved, tajnik KS Leskovec. Na prireditvi so podelili tudi priznanja vsem sodelujočim gasilskim ekipam, za požrtvovalno in neumorno delo pri urejevanju gasilskega doma pa še posebno priznanje Kristini Korošec.

Srečale so se tudi nogometne ekipe iz Apač, Varnice in „Mladinec" iz Vidma ter domačin iz Leskovca. Nogometni turnir je bil posvečen dolgoletnemu domačemu igralcu Alojzu Emeršiču, ki je tragično preminil. Pokal je zmagovalni ekipi Mladinec iz Vidma predal predsednik TVD Partizana Franc Zavec, ki je tudi zaključil vsakoletno prireditev v krajevni skupnosti Leskovec.

zk

Sodobna obnova vinogradov

Po zelenem planu za obdobje 1975—1980 ima tudi organizirana vinogradniška proizvodnja prednost, saj spada med tiste panoge proizvodnje, ki zagotavljajo boljšo izrabo kmetijskega prostora, ustvarja sorazmerno visoki dohodek na enoto površine, končni proizvod pa ima prednost v izvozu.

Pred našo organizacijo obrat Kooperacijo je postavljena velika naloga, saj je predvideno v tem obdobju obnoviti kar 170 ha vinogradov v organiziranem zasebnem sektorju. Vinogradniška proizvodnja v naših vinorodnih okoliših Haloz in Slovenskih goric se bi naj po predloženem programu razvijala izključno v pridelovanju visoko kvalitetnih vin z provenienco, ki jo je mogoče doseči le na kvalitetnih vinogradniških legah. Izključno prednost imajo skupinske obnove.

Kljub velikim naporom se še žal ne moremo pohvaliti s to obnovo, ki je edina rešitev v sodobnem vinogradništvu. V takšni obnovi, posebno v manj razvitih območjih vidimo vrsto prednosti predvsem v ugodnih kreditnih pogojih, ceneni obnovi, skupni obdelavi itd. V svetu in tudi že pri nas na Dolenjskem in v Brdih je kompleksna obnova te vrste vsakdanji pojav. Za primer samo naj navedemo kompleksno obnovo na Plešivici na Dolenjskem v skupni izmeri 22 ha, kjer je 112 lastnikov združilo svoja zemljišča, sredstva in delo. Brez dvoma lahko trdimo, da je še pri nas mnogo takšnih površin, ki so sedaj zapuščene ali so na njih še stari izrojeni ekstenzivni vinogradi, ki pa bi lahko v nasprotnem primeru bili lepi moderni vinogradniški kompleksi. Kljub idealnim pogojem kreditiranja obrata Kooperacija in celotne strokovne pomoči se še kmetovalci — vinogradniki niso opredelili za tako obnovo. Res pa je, da je v zadnjem času postala individualna obnova vinogradov bolj živahna, kar bi kazalo pripisati višji odkupni ceni mošta in idealni politiki kreditiranja.

Po drugi strani pa slišimo vse več ugotovitev, da je v pravkar obnovljenih vinogradih preveč praznih mest, ki so posledica neustrezne podlage, oz. cepljenke. Prav tako so virotični in kržljavi trsi bolj pogost pojav v mladih vinogradih. Če k temu še prištejemo ponekod mešan naš sortiment z neustreznimi južnimi sortami, ki v naših ekoloških pogojih težko dozorijo in zaradi tega pozebejo ter propadejo, je vprašanje kvalitetne sortne selekcionirane cepljenke več kot umestno. Trsne cepljenke pridelane na jugu, čeprav po zunanjem videzu močnejše se težje prilagodijo našim ekološkim pogojem kot cepljenke iz lastne proizvodnje. Znano je tudi, da je razširjenost virotičnih obolenj vinske trte in zlasti podlag neprimerno večja v južnih vinogradniških področjih. Prav zaradi tega zahtevajte doma vzgojeno selekcionirano trsno cepljenko in naj vas ne moti trenutno nekoliko višja cena.

ing. Janez Gornik

„Dišave" malomarnosti

Prebivalci v središču naselja Poljčane so bili še pred nekaj leti ponosni na svoj ribnik v neposredni bližini železniške postaje. Voda v njem je bila čista, za ribiče posebno vabljiva, saj je bilo v njem mnogo rib. V poletnih mesecih pa so se v njem namakali tudi mladi.

Danes stanovalci okoli tega ribnika niso več tako navdušeni. Ribnik ni več tista privlačnost ob kateri bi se zbirali mladi v večernih urah ali ribiči, željni miru in rekreacije. Pozabljivost ali malomarnost pri njegovem urejanju pušča „občutljive" posledice, ki se izražajo predvsem v neurejenem zunanjem videzu, še bolj pa po neprijetnih vonjavah. Ribnik je postal odlagališče smeti in odplak. Predvsem ob vročih dnevih stanovalci to še posebno močno občutijo. Besedilo in slika: V. H.

„Sožitje" ribnika in stanovalcev v Poljčanah

KRATKE NOVICE

CIRKOVCE:

V Krajevni skupnosti že dalj časa pripravljajo načrt za novo telefonsko centralo. Podjetje za PTT promet Maribor je pripravilo načrt za prostor in priključek k telefonski centrali. V teku je tudi akcija za zbiranje naročnikov, po prvih ocenah jih bo na območju pošte Cirkovce okrog 90. Predvidevajo, da bo telefonska centrala zgrajena do konca prihodnjega leta, kar je tudi zapisano v srednjeročnem načrtu razvoja krajevne skupnosti.

k

— — —

Kljub pogostemu dežju nadaljujejo z gradnjo doma krajanov. Delavci obrtnega podjetja iz Sp. Polskave trenutno gradijo dimnik, severno steno telovadnice in odtočno kanalizacijo. Denar za ta dela je prispevala izobraževalna skupnost Ptuj, po pogodbi pa znaša vrednost del 140.000 dinarjev.

zk

KIDRIČEVO:

Na seji sveta krajevne skupnosti, ki je bila prejšnji ponedeljek, so razpravljali o gradnji nove bencinske črpalke v Kidričevem, o dograditvi avtobusnega postajališča pred restavracijo in pred TGA in o razpisu javnega natečaja za prodajo stavbnega zemljišča, namenjenega za gradnjo zasebnih stanovanjskih hiš v Njivercah.

OM

KUNGOTA:

Dogovarjajo se o dopolnitvi in razširitvi programa nalog, ki izhajajo iz referenduma za krajevni samoprispevek. Program želijo razširiti še na gradnjo novega trgovskega lokala, ki je v kraju nujno potreben in preurediti visokonapetostno omrežje v dolžini 1 km. Vse to bi financirali iz sredstev krajevnega samoprispevka.

OM

LESKOVEC:

Pripravljajo se na modernizacijo regionalne ceste, ki povezuje Poljčane in Cvetlin, ki je že v SR Hrvatski. V načrtu je modernizacija cestnega odseka v dolžini 4 km med Leskovcem in Vidmom. Prizadevajo si, da bi dela stekla že letos, čeprav se zavedajo, da še ni rešen problem financiranja, saj je vpis posojila za ceste šele v teku, kljub temu upajo, da bodo dela pri modernizaciji ceste čimprej stekla.

zk

DORNAVA:

Zaradi pogostega dežja v zadnjem času brigadirji četrte izmene MDA Slovenske gorice 76 niso mogli delati na delovišču, zato je bila njihova dejavnost usmerjena predvsem na aktivnosti po interesnih področjih.

MG

PTUJ:

V prvi polovici letošnjega leta je Ptuj obiskalo precej gostov, tujih in domačih. V hotelu „Poetovio" so imeli 70 odstotno zasedbo prenočišč. Največ je bilo prehodnih gostov, zlasti domačih. Od tujih gostov jih je bilo v letošnjem polletju le za 12 manj, od domačih pa kar za 560 več kot v enakem obdobju lani.

BV

— — —

Izvršni odbor telesnokulturne skupnosti občine Ptuj je na seji v ponedeljek razpravljal med drugim tudi o osnutku pravilnika o nagrajevanju trenerjev in vaditeljev. Pravilnik bo namenjen predvsem načrtnemu reševanju kadrovskih problemov v telesnokulturni dejavnosti, z njim bi tudi urejali prejemke trenerjev, ki bi morali biti v soodvisnosti od uspehov ekip in konkretnega dela.

NP

RODNI VRH:

Na osnovni šoli si prizadevajo, da bi v novem šolskem letu poskrbeli tudi za socialno ogrožene učence. Med drugim so od občinskega odbora Rdečega križa v Ptuju dobili precej oblačil in obutve, ki jo bodo razdelili najpotrebnejšim.

mš . . .

STOPERCE:

Člani osnovne organizacije ZSMS so sklenili, da bodo s prostovoljnim delom pomagali krajevni skupnosti pri uresničevanju nalog, ki si jih je zadala v srednjeročnem planu razvoja. Tako mladi že kopljejo temelje za dve transformatorski postaji, načrtujejo pa še več drugih prostovoljnih delovnih akcij.

BV

PTUJSKA GORA:

Na območju krajevne skupnosti je precej komunalnih objektov in cest, ki kličejo po obnovi, med drugim most v naselju Slape in cesta Slape – Ptujska gora, enako velja tudi za cesto Doklece – Janški vrh. Čeprav je KS v lanskem letu v to cesto vložila precej sredstev, vendar so pogosti nalivi povzročili, da je voda močno poškodovala cestišče. Na sami Ptujski gori pa bi morali razširiti vodovodno omrežje, urediti hidrante in napolniti cisterne z vodo, da ne bi v primeru nujne potrebe ostali brez vode.

BV

ORMOŽ

Delavci tovarne „Jože Kerenčič", TOZD PPM in Optyl so v petek, 20. avgusta na protestnem zborovanju obsodili ravnanja avstrijske vlade in žandarmerije proti slovenski in hrvaški manjšini. Pred okrog 300 delavci prve in druge izmene je najprej spregovoril Miroslav Kirinči, sekretar OO ZKS, kronološki pregled dogodkov na Koroškem je podal v. d. glavnega direktorja Franci Debeljak. Ob koncu pa je mladinka Milena Meško prebrala protestno pismo.

zk

OPOZORILO

UPRAVIČENCEM DO ZDRAVSTVENEGA VARSTVA PRI REGIONALNI ZDRAVSTVENI SKUPNOSTI MARIBOR

Na pobudo zdravstvenih organizacij z območja podravskih občin opozarjamo vse upravičence, da morajo ob uveljavljanju neposrednega zdravstvenega varstva predložiti veljavno listino, s katero dokazujejo lastnost zavarovanca, družinskega člana zavarovanca ali nezavarovanega občana, kateremu zagotavlja pravico do neposrednega zdravstvenega varstva regionalna zdravstvena skupnost Maribor.

Mimo zdravstvene izkaznice (zavarovanca-delavca), v kateri potrditev podatkov o zavarovanju ni starejša od 30 dni oz. je za uživalce prejemkov iz pokojninskega in invalidskega zavarovanja ter uživalce stalnih priznavalnin, družbenih preživnin in stalne družbene denarne pomoči ter njihove družinske člane poočitena z odrezkom nakazila ustreznega prejemka za tekoči mesec, so veljavne listine za uveljavljanje zdravstvenega varstva tudi: zdravstvena izkaznica kmetijskega zavarovanca, potrdilo o zdravzdravstvenem varstvu po mednarodnih konvencijah, v katerem overitev podatka o začetku upravičenosti ni starejša od 2 mesecev oz. pri uživalcih tujih pokojnin ali invalidnin od 6 mesecev, in potrdilo o pravici do neposrednega zdravstvenega varstva (za nezavarovane občane), ki velja le 30 dni od izdaje. Vse naštete listine za dokazovanje lastnosti upravičenca do zdravstvenega varstva so veljaven dokaz upravičenosti samo skupaj z osebno izkaznico, če je ta upravičencu že izdana. (Občan lahko dobi osebno izkaznico po dopolnitvi 16. leta, mora pa jo dvigniti ob dopolnitvi 18. leta starosti.)

Regionalna zdravstvena skupnost Maribor pokriva iz združenih sredstev stroške zdravstvenega varstva samo za tiste zavarovance, ki v obliki prispevkov za zagotavljanje zdravstvenega varstva združujejo sredstva v okviru zdravstvenih skupnosti na območju podravskih občin, in za njihove družinske člane oz. za nezavarovane občane iz občin Lenart, Maribor, Ormož, Ptuj in Slovenska Bistrica, ki jim zdravstvena skupnost zagotavlja neposredno zdravstveno varstvo. Zato smejo zdravstvene organizacije zahtevati od oseb, ki ob uveljavljanju neposrednega zdravstvenega varstva z veljavno listino ne dokažejo lastnosti upravičenca do zdravstvenega varstva, plačilo zdravstvenih storitev, razen če gre za nujno zdravstveno pomoč.

Prosimo vse upravičence do zdravstvenega varstva, da upoštevajo ob uveljavljanju neposrednega zdravstvenega varstva naše opozorilo, ker bo upoštevanje teh napotkov samo prispevalo k boljšemu sodelovanju med upravičenci in zdravstvenimi organizacijami, posredno pa tudi vplivalo na skrajšanje čakalnih dob pri uveljavljanju določenih oblik zdravstvenega varstva.

Maribor, v avgustu 1976

Regionalna zdravstvena skupnost Maribor

Želimo sodelovanje, vendar dostojno in korektno

(ZAKAJ PO ADMINISTRATIVNI POTI IZGUBLJEN STATUS II)

Dopis pod naslovom v oklepaju, ki je bil objavljen v zadnji številki Tednika nam je vsilil potrebo po dogovoru. Ne želimo polemiziranja z anomimusom Ra (čeprav smo v uredništvu zvedeli da gre za pisca članka tov. Antona Ramšaka), vendar nam način pisanja vsiljuje odgovore na popolno izkrivljenje resnice o delu v klubu.

Za lažjo orientacijo bralcev bomo napisali, da smo tov. Ramšaka kooptirali v UO NK Drava in z njegovim soglasjem mu dali nalogo – ukvarjati se z tehnično – organizacijsko problematiko v pionirski šoli. Na sejah UO je bil le dvakrat, čeprav smo seje imeli vsak torek, ni pa izvršil več kot eno nalogo, ki jo je dobil od UO. Dvakrat se je zgodilo, da so pionirji zastonj čakali na prevoz na tekmo, ker je tov. Ramšak hote ali nehote pozabil na svojo nalogo in obvezo.

Analizirali smo nekatere odstavke v dopisu tov. Ra in poskušamo z odkrito, jasno besedo napisati kaj in kako smo delali, kako delamo in kako bomo delali v bodoče.

Trditve o nekem „pozabljanju" igralcev na igrišču in odbornikov na sejah so znane in jasne le piscu članka. Dogodki na sena tekmah jasno povejo o več kot veliki želji po športnih uspehih, saj smo domala na vseh tekmah bili enakovreden ali boljši nasprotnik, toda marsikdaj nam je športna fortuna obrnila hrbet. Medtemm, ko so se igralci borili na igrišču, so odborniki napenjali vse moči za razreševanje številnih problemov (čim ugodnejši in cenejši prevozi, analiza strokovnega dela, preskrbitev čim ugodnejše materialne baze). Ko govorimo o odbornikih, mislimo na ljudi, ki niso samo nosili tega imena, marveč tudi delali.

Primer igralca Lenartiča in treh izgubljenih točk po tekmi s Kladivarjem je popolnoma jasen. Evidenca o rumenih in rdečih kartonih je bila stalno vodena, o čem imamo tudi urejeno dokumentacijo. Igralec Lenartič je na tekmi (proti Iliriji) dobil zaradi ugovora najprej rumeni in takoj za tem rdeči karton (ponavljamo: v istem hipu za isti prekršek). V vseh pravilnikih NZS in NZJ ni bilo tolmačenja, da rumeni karton ostane še naprej in zato ga tudi mi nismo evidentirali. Torej, ni bilo nobene malomarnosti, tudi sami pa smo zainteresirani, kdo je bil „prijatelj kluba", ki je prišepnil Kladivarju naj se pritoži.

O našem nekdanjem trenerju tov. Donkotu pa zelo čudno komentirate tov. Ra! Na tribunah ste bili zelo glasni proti njemu uporabljajoč cel spekter vulgarnih izrazov, sedaj pa trdite, da je s tem bila storjena največja napaka!

Nekaj o kooptiranju novih ljudi v odbor smo povedali že uvodoma, dodajmo le to, da od 5 kooptiranih odbornikov sedaj delata le dva (tov. Cvetko in tov. Repič), vi in nekateri drugi „prijatelji" kluba ste raje v opoziciji in se „strokovno izživljate" na tribunah stadiona ali pa po kavarnah in pred njimi. Veseli bi bili in presrečni, če bi vsaj 10 do 15 ljudi izrazilo željo, da bi delali v klubu in da bi to željo pozneje tudi uresničevali.

Vprašanje tehničnega vodje (izredno se čuti posebna „skrb" tov. Ra ne do funkcije, temveč do človeka, ki jo opravlja) je pri nas urejeno nekoliko drugače kot drugod. Tehnični vodja je istočasno tudi pomožni trener (tov. Kovač, ki opravlja to funkcijo ima licenco za trenerja SNL) ter dela praktično in strokovno na samem terenu, torej ni le figura. Kar gre za plačevanje, tako tehnični vodja kot trenerja mladine in pionirjev, dobijo le sredstva za strokovno izpopolnjevanje, ali možnost obiska pomembnejših nogometnih tekem kot nagrado za delo.

Kar gre za ostala vprašanja, ki jih zastavljate tov. Ra, vam lahko odgovorimo, da smo o čim cenejših prevozih skrbeli že do sedaj, (vi ste bili tov. Ra prvi na blagajni, kadar smo obračunavali kakšen prevoz), kar gre za obede in večerje, s tem bomo nadaljevali še naprej, saj to je edini način, kako lahko povrnemo igralcem izgubljene kalorije na treningih in tekmah. Že dve leti skrbimo, tov. Ra o pomlajevanju moštva, vendar je to dosedaj bilo težko in sicer iz dveh razlogov:

1. Vključevanje mladincev v moštvo (Valh, oba Kmeteca) je prekinjala vojaška obveznost

2. Zahteve po rezultatih in obstoj v SNL (to ste zahtevali tudi vi in tribune) so narekovale igranje izkušenih igralcev.

Funkcija, ki ste jo dobili pred UO NK Drava (tehnični vodja – koordinator pionirske šole), vam je dajala široke možnosti, tov. Ra, za izpolnitev vašega 5. zahtevka iz dopisa, vendar ste se raje odločili za deljenje „nasvetov" s tribun in prek javnih občil. Toda mi nismo odnehali! Iz pionirske šole je za mladinsko ekipo že regrutirano 8 igralcev; iz mladinskih vrst pa je sedaj v moštvu 9 igralcev (povprečje starosti v moštvu je okrog 22,5 let). Dorašča že nova skupina mlajših pionirjev pod vodstvom dosedanjih igralcev NK Drave, ki imajo strokovne in pedagoške kvalitete.

Menimo, tov. Ra, da s tem izpolnjujemo poslanstvo športnih delavcev, v klubu bogatih tradicij, in se ne bojimo kakršnekoli kontrole družbenopolitičnih organizacij, celo si želimo njihovo pomoč in prisotnost pri našem delu.

Vaše zahteve glede razjskave SDK (vplačilo Kovaču za treninge) so popolnoma deplasirane. SDK je že pregledala naše poslovanje.

Naj zaključimo! V našem delu smo nedvomno imeli napake in jih bomo najbrž delali tudi v bodoče, toda kot športni delavci – amaterji smo v UO NK Drava VSI IMELI PRAVICO BESEDE IN ODLOČANJA.

Za UO NK Drava
Vojislav Veličković

Zdenko Medved in Branko Skrt na prvenstvu Jugoslavije

STRELSTVO

Že na prvem delu tekmovanja v streljanju s pištolo se je strelska družina „Jože Lacko" uspešno predstavila na republiškem prvenstvu. Drugi del republiškega tekmovanja v streljanju z malokalibrsko pištolo na 25 m je ptujskim strelcem prinesel nove trofeje.

Mladinci so postali republiški prvaki in sicer v streljanju z malokalibrsko pištolo „Standard". Zdenko Medved je osvojil tretje mesto z odličnim rezultatom 525 krogov ter si tako zagotovil mesto na državnem tekmovanju. Mladinka Jelka Učakar je zasedla prvo mesto. Člani so zasedli tretje mesto. Najboljši posameznik je bil Franc Tominšek s 519 krogi, kar je zadostovalo za šesto mesto.

V streljanju z malokalibrsko pištolo „Drulov" so mladinci v težki konkurenci osvojili drugo mesto. Branko Skrt je s 521 krogi bil odličen četrti in si tako pridobil vizo za nastop na državnem prvenstvu.

Člani so nastopili tudi z revolverjem velikega kalibra in osvojili tretje mesto. S 549 krogi je Slavko Ivanovič zasedel sedmo mesto. V hitrostrelnem streljanju so člani osvojili še eno bronasto kolajno. Franc Tominšek pa je s 495 krogi bil 10.

Lackovi strelci so tudi v letošnjem letu solidno zastopali ptujsko strelstvo. Vizo za drž avno prvenstvo so si zagotovili Zdenko Medved, Franc Tominšek in Branko Skrt. Upamo, da nas naši strelci ne bodo razočarali niti na največjem zveznem tekmovanju.

S. Ivačevič

Prstec dvakrat zmagal

V nedeljo, 22. avgusta 1976 je bil v Italiji (Trbiš) že tradicionalni atletski troboj reprezentanc Julijske Krajine-Koroške in Slovenije. Pomerile so se le moške ekipe, med katerimi se Korošci niso odzvali vabilu in je tako tekmovanje potekalo praktično le v dvoboju med atleti Slovenije in Julijske Krajine.

V slovenski reprezentanci sta sodelovala tudi Ptujčana Miki Prstec in Milan Žohar. Prstec je dosegel lep uspeh, saj si je priboril dve zlati odličji. Zmagal je v teku na 200 in 400 m. Zlato je sprejel tudi Milan Žohar in tov štafeti 4 x 400 m.

Kot ekipa so bili letos tekmovalci Julijske Krajine boljši od Slovenije in zmagali s prednostjo 13 točk.

Pred tem tekmovanjem je Miki Prstec nastopil na mednarodnem mitingu v Insbrucku, kjer je v močni mednarodni konkurenci v teku na 400 m osvojil četrto mesto.

OP

KOROŠKA ŠE VEDNO V ZNAMENJU KLJUKASTEGA KRIŽA

V tem sestavku znanega predvojnega revolucionarja Ivana Krefta so navedeni podatki iz obsežnega gradiva, ki ga je zbrala državna komisija za ugotavljanje zločinov okupatorja in njegovih pomagačev, v kateri je avtor neposredno sodeloval, zbrani pa so bili do 15. februarja 1947 v Beogradu.

Slovence je ponemčevala že stara Avstroogrska, najhujši germanizaciji so bili izpostavljeni v radgonskem kotu in na Koroškem. Ob razpadu Avstroogrske monarhije je republika Avstrija zahtevala zase tudi slovensko ozemlje, ki ga obkroža črta od Brežic preko Zidanega mosta do Trbovelj na Grintovec, potem pa vzdolž državne meje do Mure ter po reki Muri do slovensko-hrvaške meje in z njo do Save.

Slovenski prostovoljci pod vodstvom generala Rudolfa Maistra in njegovega pomočnika stotnika Eda Vavpotiča so z orožjem v roki preprečili zahtevano vključitev omenjenega slovenskega ozemlja v meje republike Avstrije. Vendar Avstrijci niso odnehali. Ko je leta 1933 Hitler prevzel oblast v Nemčiji, so njegovi avstrijski somišljeniki poleg svojih starih zahtev dodali še nove. Zdelo, se jim je, da bodo svoje načrte laže uresničili v okviru nemškega Reicha, zato so začeli še odločneje propagirati priključitev Avstrije k Nemčiji, takoimenovani „Anschluss". Že leta 1934 so se čutili avstrijski hitlerjanci tako močni, da so z oboroženim pučem skušali doseči priključitev k Reichu. Kar ni uspelo takrat, je uspelo štiri leta pozneje, 12. marca 1938.

Povod, da na to opozarjam, je dal avstrijski kancler Kreisky, ki je 16. avgusta 1976 izjavil, da sta sedanje napetosti na Koroškem krivi „obe strani". To sta neonacistični „Heimatdienst" in Zveza koroških partizanov. Obe omenjeni organizaciji je Kreisky pozval, naj se ne spuščata v „medsebojne provokacije", sicer bo začasno prepovedal vsa zborovanja. Kreisky pozablja, da je moral nekoč sam bežati pred nacističnimi preganjalci, sedaj, ko neonacisti ogrožajo Slovence, pa si ne upa obsoditi niti najnovejše provokativne prireditve koroškega Heimatdiensta in Abwehrkämpferbunda ob odkrivanju spomenika v obeh vojnah padlih Av-Avstrijcev drugače kakor tako, da meče v isti koš z neonacisti Zvezo koroških partizanov, katere člani so se v drugi svetovni vojni z orožjem borili tudi za osvoboditev Avstrije.

Kreisky je dalje poudaril, da je „nepretehtano, žaljivo in neodgovorno" enačiti sedanjo avstrijsko politiko s tisto iz tridesetih let. Zdi se mi, da lahko sedanje ukrepe avstrijske vlade: za vsako ceno vztraja na „popisu posebne vrste", postavljanje spomenikov tistim Avstrijcem, ki so v drugi svetovni vojni padli v boju za hitlerjev tretji Reich, preganjanje tistih, ki nasprotujejo takšnim akcijam, primerjamo s tistim, kar so počenjali germanizatorji že prej, tudi v tridesetih letih.

Sedanjih dogajanj na Koroškem ne moremo razumeti, če jih gledamo izolirano, ne da bi jih povezovali s preteklostjo, čeprav takrat ni šlo samo za slovensko-Koroško, temveč za še večji del ozemlja s slovenskim prebivalstvom.

Dr. Helmut Carstanjen, ki je bil najprej referent pri Volksbundu für das Deutschtum im Auslande, pozneje pa vodil Südostdeutsches Institut v Grazu, je objavil s psevdonimom dr. Gerhard Warner leta 1935 v Stuttgartu knjigo „Sprache und Volkstum in der Untersteiermark". V tej šovinistični publikaciji ugotavlja, da živijo na spodnjem Štajerskem tri narodnosti, Nemci, Slovenci in „Wendi" (Windischarji), da bi tako utemeljil pravico republike Avstrije, oz. Reicha do tega ozemlja. Že leta 1928 je organiziral v sv. Martinu pri Grazu posebne tečaje za nemško mladino iz Jugoslavije. O vlogi Avstrijca Carstanjena piše mladinski voditelj Kulturbunda v Mariboru in nam v svojih spominih predstavlja Carstanjena takole:

Dr. Carstanjen je bil glasnik, ki je pozival nemško mladino v spodnji Štajerski na delo za narod in ki je z njo vedno iskal stik in ni popustil vse dokler 11 let pozneje ni doživel ponovne priključitve spodnje Štajerske." Da je dr. Carstanjen vzgajal to mladino v izrazito hujskaškem nacističnem duhu, dokazuje med drugim dejstvo, da so mladi člani Kulturbunda na slovenskem spodnjem Štajerskem, julija leta 1934, sodelovali pri nacističnem puču v Avstriji na ta način, da so poslali pučistom preko meje na Koroškem več kamionov s hrano.

Nekdanji ptujski Carstanjenovi tečajniki od sv. Martina pri Grazu pa so že leta 1937 osnovali v Ptuju ilegalni odred SA (Stürmabteilung). Znano je, da so bili ptujski Nemci gospodarsko zelo močni, zato je to mesto postalo tudi nacistični finančni center, Celje pa nič manj važno špionažno in mladinsko središče. Maribor je bil poleg drugega s svojo „Marburger Zeitung" važen propagandnopolitičen nacistični center.

Vsa ta nacistična dejavnost s strani Avstrijcev na slovenskem spodnjem Štajerskem se je odvijala že dolgo pred anschlussom. Avstrijci so se izkazali predvsem pri organiziranju špijonsko petokolonaške dejavnosti z očitnim naklepom slabljenja oz. dezorganiziranja jugoslovanske narodne obrambe. Ob poznejšem napadu nemške vojske na Jugoslavijo se je pokazalo, da so Avstrijci to svojo nalogo v Jugoslaviji uspešno izpeljali. Dr. Cartanjena je nemški okupator nagradil s tem, da ga je imenoval za narodnostnega referenta pri šefu civilne uprave na spodnjem Štajerskem.

(Dalje prihodnjič)

PO RAZSTAVLJANJU V ARANDJELOVCU

V nedeljo 22. avgusta 1976 je bila v Arandjelovcu zaključena razstava „Petnajst umetnikov iz severovzhodne Slovenije", prirejena v okviru pregleda jugoslovanske umetnosti „Mermer i zvuci". Razstavo je posredoval Pokrajinski muzej v Ptuju kot zamenjavo za samostojno razstavljanje arandjelovskega slikarja Aleksandra Djonivića, vključenega v ptujska kulturna srečanja kot potrditev večletne sodelave med bratskima občinama – Arandjelovcem in Ptujem.

Razstavljalci so v glavnem bili člani mariborskega pododbora Društva likovnih umetnikov Slovenije, ki so v svojem iskanju, načinu podajanja, idejno, motivsko in barvno blizu sodobnemu umetniškemu izrazu.

Štirideset razstavljenih del, od tega štiri plastike, pričajo o zrelem načinu ustvarjanja na našem območju in o bogati umetniški tradiciji tega podnebja. Med razstavljalci Ida Brišnik-Remec specifično kadrira izreze, vzete iz narave. Senzibilen Vladimir Potočnik se naslanja na vizuelne iluzije krajine, medtem ko Marijan Remec svoje like detaljno raziskuje. Ludvik Pandur uspešno nastopa z jasnim slikarskim konceptom v pastelu. Albin Lugarič kot Oton Polak s svojimi motivi kontaktirajo naravo, Ivan Čobal se izkazuje s portreti. Silvije Popovič z linearnimi ekspresijami, medtem ko barvno zelo poudarjene skulpto–slike Rudolfa Kotnika živijo v posebnem dualnem svetu.

Izjemna je oblikovna sposobnost, ki jo izkazuje Zmago Jeraj, medtem ko Bojan Golja v svojih grafikah z magično barvno igro razčlenjuje prostor, Bogdan Čobal se naslanja na sistem koordinat, Peter Vernik pa na eksperimentiranje. Od kiparjev sta prisotna samo Viktor Gojkovič in Vojko Štuhec, prvi z deli v kamnu, drugi z oblikami, ki težijo k monumentalnosti.

Ptujski pokrajinski muzej si šteje v posebno čast, ker je razstava dosegla velik uspeh in ker je bila ob njeni otvoritvi muzeju dodeljena plaketa smotre „Mermer i zvuci". Taka pohvala je za ptujske muzealce brez dvoma zelo vzpodbodna, posebno ker predstavlja vsaj delno zadoščenje za delo, ki ga poleg redne muzejske dejavnosti zahtevajo tekoče razstave, kar pa ob trenutni kadrovski zasedbi zahteva že resen napor.

Dr. Štefka Cobelj

Ptujski alpinisti že doma

V petek, 20. avgusta zjutraj se je v Ptuj vrnila alpinistična odprava, ki se je povzpela na streho Evrope – Mont Blanc, visok 4807 metrov.

Alpinisti so krenili iz Ptuja v petek 13. avgusta, že naslednji dan so prispeli v Chamonix, planinsko mestece v Franciji. Tam so začeli z vzponom, vendar so se morali kmalu vrniti nazaj, ker jih je zajela snežna ploha. Kljub temu niso obupali in v torek so poskušali še enkrat. V sredo zjutraj so kljub zelo nizki temperaturi, živo srebro je padlo kar za 20 stopinj pod ničlo, uspeli priti na vrh. Zadovoljni, da so opravili svojo nalogo so se vrnili nazaj v Chamonix, v petek pa prispeli nazaj v Ptuj.

S tem vzponom so člani planinskega društva Ptuj začeli osvajati tudi višje gore, kot jih imamo v Jugoslaviji. S temi podvigi bodo nadaljevali tudi v bodoče, saj je želja vsakega planinca, posebaj pa še alpinista, da se povzpne na čim višje vrhove planin.

B. Vodušek

Aluminij - Partizan ((Gorišnica) 6:3 (2:0)

V prvi letošnji predstavi v Kidričevem so nogometaši Aluminija premagali gostujočo ekipo iz Gorišnice z rezultatom (2:0).

Sama tekma ni bila posebno zanimiva, obilo zadetkov pa bolj rezultat napak v obrambi kot pa iznajdljivost napadalcev.

Posebna zanimivost tega srečanja je bila ta, da se je v prvem delu na vratih domačinov ponovno po več letih pojavil Maks Božank, ki je kljub svojim 35 letom branil zelo dobro in preprečil, da bi gostje že v tem delu igre dosegli kak zadetek.

Marjan Vindiš 2, Škrjanec 2, Kajič in Vinkler so bili strelci za domačine, medtem ko so zadetke za goste dosegli Viher, Poplatnik in Žnidarič.

H. V.

XIV. KMETIJSKO-ŽIVILSKI
POMURSKI SEJEM
v GORNJI RADGONI od 21. do 29. avgusta 1976
V času sejma številne gospodarske, kulturne in zabavne prireditve

Stojan Kerbler: „Brez fotografije bi bil revnejši"

STOJAN KERBLER JE ZNANO IN CENJENO IME V UMETNIŠKI FOTOGRAFIJI, BODISI V JUGOSLOVANSKEM ALI SVETOVNEM OBSEGU. STOJAN KERBLER NI KOMERCIALEN FOTOGRAF, TEMVEČ JE UMETNIK FOTOGRAFIJE, ZAPISOVALEC ČASA IN SPREMLJEVALEC LJUDI. NJEGOVO FOTOGRAFSKO OKOLJE BISTRO, TANKOČUTNO IN NJEGOVE FOTOGRAFIJE SO PSIHOLOŠKO IZREDNO GLOBOKE, MISELNE IN ZATO TUDI DRUŽBENO ANGAŽIRANE. JE NEKONVECIONALEN V ZBIRANJU MATERIALA, S SVOJO INTERPRETACIJO ŽLAHTNO ZBIRA BARVA, PRIKAZUJE IN OSVETLJUJE DELOVNEGA ČLOVEKA IN OBČANA. NJEGOV PORTRET JE POLN UTRUJENOSTI, DELAVNOSTI, ZAČUDENOSTI, STISKE IN BOLEČINE. NO, TUDI VESELEGA IN SREČNEGA ČLOVEKA POZNA.

Rodil se je v Mariboru, živel na Ptujski gori in obiskoval gimnazijo v Ptuju. Leta 1965, ko je diplomiral in se zaposlil v tovarni glinice in aluminija v Kidričevem, je spet postal Ptujčan.

Ko je sprejel ob občinskem prazniku plaketo občine kot priznanje za njegovo umetniško delo, smo ga prosili za razgovor:

Najprej vaša osebna izkaznica, zanima nas, kje se začne vaša fotografska, pravzaprav umetniška pot, kaj vam pomeni fotografija in odkod navdih za vse te bogate teme in cikluse, ki ste jih obdelali?

„Leta 1953 sem v foto klubu Ptuj povsem po naključju staknil fotoaparat in pričel s fotografiranjem. Še isto leto sem napravil nekaj prvih nerodnih posnetkov. Z umetniško fotografijo sem pričel leta 1960, ko sem tudi prvič razstavljal in sicer so bile moje fotografije na beograjski razstavi. Od tega leta naprej pa se začne moj razvoj, moj vzpon in pridobivanje umetniškega občutka. Meni fotografija pomeni skoraj vse. Ogromno prostega časa posvetim fotoaparatu in delu v temnici. Da bi pa ovrednotil svoje delo oz. umetniško ocenil fotografije, ne morem. Lahko rečem, samo to, da bi brez fotografije moje življenje bilo revnejše kot je recimo sedaj, ko se ukvarjam z umetniško fotografijo. Kje sem dobil navdih? Morda v začetku mojega dela sploh ni bilo navdiha. Začel sem delati in prav delo samo mi je podalo navdih za drugo, tretjo fotografijo. No, tudi nagrade in priznanja so vzpodbuda za delo. Ko sem pregloboko zabredel v vode umetniške fotografije, se nisem mogel več vrniti nazaj na kopno in morda začeti kaj drugega. Zdaj sem to, kar sem."

Kako ste pravzaprav uspeli se povzpeti tako visoko na stopnice umetniške fotografije?

„Vsak uspeh je potrebno iskati v delu in rezultat dela je uspeh. Da danes lahko govorim o uspehu, o nagradah, priznanjih in razstavah, je potrebno povedati, da sem se v začetku mnogo, mnogo učil. Obvladati sem moral celotno tehniko fotografiranja, razvijanja in drugih posebnosti fotografije. Ključ mojega uspeha je tudi znanje likovne umetnosti. Meni je bila likovna izobrazba nujno potrebna, potrebno mi je bilo tudi skupinsko delo, študij literature o fotografiji in fotografiranju. Angažiral sem se v tej smeri in od tod tudi ključ mojemu uspehu. Vsa šola je ležala na mojih bremenih, kajti kot vemo, danes ni v našem prostoru nobene takšne šole, ki bi amaterjem nudila neko kvalifikacijo ali nekaj podobnega. Poudariti moram, da je najbolje amaterju delati v skupini, kajti tam se najdejo ljudje, ki se specializirajo za posamezne področja in skupno delo vseh ljudi da končen dober ali pa slab uspeh. Ponavadi dober. Uspel sem pravzaprav zato, ker sem delal v skupini, ker sem se izobraževal in ker najbrž kanček talenta za fotografiranje tudi imam. Seveda je kasneje talent potrebno še šolati in negovati."

Kje ste vse razstavljali in kateri ciklusi so vam prinesli največ uspeha?

„Razstavljal sem po vseh kontinentih. Sedaj bi težko naštel, kje so se pojavile moje fotografije. Razstavljal sem v 43 deželah, panoji z mojimi fotografijami so bili razstavljeni v Santiagu, Torontu, Lisboni, Helsinkih, Hong Kongu, Buenos Airesu, Beogradu, Šibeniku, Skopju, Rijeki, Celovcu, Mariboru, Ljubljani, Požarevcu, Torinu in Ptuju. V Berlinu sem v letu 1973 dobil tudi prvo nagrado, kjer je na natečaj prispelo 35.423 fotografij. Naj omenim, da sem imel v svetu tudi tri samostojne razstave in sicer na Poljskem, v Bolgariji in ZDA. Največ uspeha so mi prinesli ciklusi fotografij z naslovom „Haložani".

Bi lahko povedali, kaj vam predstavlja naš človek, bodisi, da je to človek iz Ptuja, Haloz in Slovenskih goric, pač vsi ti ljudje, ki so kar naprej prisotni na vaših fotografijah?

„Na vprašanje ne bom odgovoril naravnost, rekel bi le, da sem na te ljudi navezan, tukaj sem odraščal, živel sem v Halozah in od tukaj tudi navdih za moje ustvarjanje. Da sem se odločil za takšno zvrst fotografiranja je morda razlog moj značaj."

Vaša fotografija je zelo impresivna, rekel bi usodna. So vsi tisti izrazi stiske, bolečine, izgubljenosti, začudenosti in samote koščck vašega življenja, ali pa samo likovne usmeritev in umetniški navdih?

„Vprašanje ni popolno, čeprav se strinjam z ugotovitvijo, da fotografiram takšne tipe ljudi, da je na izrazih čutiti žalost in zaskrbljenost, vendar je osnovno pri teh ljudeh, da so kljub svoji podobi zelo srečni in veseli ljudje. Fotografija nam prikazuje obraze iz katerih jim berem, da za srečo ne potrebujejo mnogo."

Ob koncu vprašanje, kaj trenutno delate in kaj v bližnji prihodnosti pripravljate?

„Trenutno se ukvarjam z več ciklusi, s katerimi se bo na samostojni razstavi predstavil. V ciklus bom zajel kmečke ljudi in njihova kmečka opravila. V objektiv zajemam skupine ljudi in se tako izogibam portretu, ki sem ga gojil do sedaj. Posvečam se tudi delavcu, pokrajini in seveda otroku, ki je nekako stalno prisoten na vseh mojih fotografijah. Delavcu se bom posvetil s temo „Človek in jeklo". V tem trenutku še ne bi mogel reči, kje bom pripravil svojo samostojno razstavo, kajti z delom še nisem popolnoma končal."

V Kerblerjevi temnici je bilo svetlo. Tako sem izkoristil priložnost, da sem videl vse plakete, medalje in priznanja. S sten so zrli vame pogledi Haložanov, otrok in mape so skrivale še več takšnih začudenih, morda tudi veselih Obrazov. Fotografija Stojana Kerblerja je umetnost, njegove fotografije so usoda, življenje, telo, delo, mimika, obraz, pokrajina in nenaključna ozadja izza portretov, ki tudi sodijo k njegovi umetniški percepciji in ideji. Kerbler je domačin, pozna Haložane, Ptujčane, zato jim tudi posveča toliko pozornosti. Pozna njihovo trdo, tudi lepo življenje, veselo in srečno, bi človek rekel. Kajti kot sam pravi, v objektiv „lovim" tudi srečne in vesele trenutke in se tako izogibam vsakemu komrecialnemu nagibu.

zk

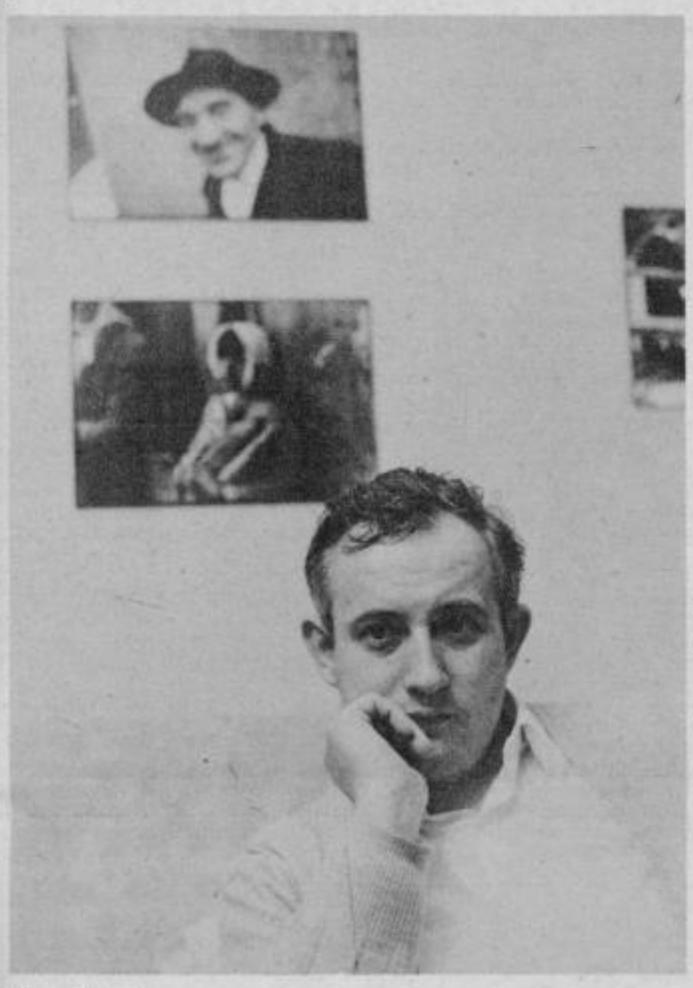

Stojan Kerbler

Na ptujskem sejmu.

Dr. Fran Brumen: Debelušnost

(3. nadaljevanje)

S specijalnimi endokrinološkimi preiskavami je potrebno IZLOČITI BOLEZENSKE PRIMERE DEBELUŠNOSTI ZARADI SPECIJALNEGA ZDRAVLJENJA.

Zdravljenje navadne preobjedne debelušnosti urejamo z dijetnimi ukrepi in z vplivanjem na energetsko bilanco tako, da je energetska potrošnja večja, kot dovajanje nergije. To se pravi POUŽITI MANJ HRANE, KAKOR PA JE POTREBNO ZA VSE STORITVENE IN ŽIVLJENJSKE FUNKCIJE.

To skušajmo podpreti z navedbo in ovrednotenjem nekaterih ukrepov. Najvažnejši, pa tudi najbolj naravni ukrep je STRADALNA DIJETA, pri kateri naj zdravljena oseba použije tekom dneva le 15 — 20 kcal na kilogram idealno zamišljene telesne teže. Pri tem celotna dnevna količna použitih kalorij običajno ne presega 600 kcal.

Če hočemo z zanesljivostjo doseči načrtovani shujševalni uspeh, je nujno potrebno, da zdravljeni VSAKODNEVNO VODI TOČNE ZAPISKE POUŽITE HRANE PO TEŽI IN PO KVALITETI. Te zapiske kontrolira zdravnik, oz. oseba, ki shujševalno kuro vodi. Eventualne korekture tako vodenega dijetnega lista je potrebno sproti izvajati.

PSIHOLOŠKO ZELO VAŽNO je že v začetku shujševalne kure doseči vidno zmanjšanje telesne teže. To uspeva še najbolje z dijeto, ki zajema le SKUTO, POSNETO MLEKO IN SOLATE. Zelo dober uspeh je dosegljiv z zelenjadnimi dnevi, oziroma s hrano, ko prizadeti živi samo ob manj sladkih sadnih sokovih v predpisanih količinah. Najbolj efektno je seveda VEČNEVNO IN POPOLNO STRADANJE, ko je dovoljeno popiti le poljubne količine nekaloričnih tekočin.

ZA POPOLNO STRADANJE PA SE NE SMEMO ODLOČITI pri sladkorni bolezni, ki je v labilnem stanju in jo je težko uravnovesiti, dalje pri svežem srčnem infarktu, pri akutnih infektih, predvsem pa pri akutnih obolenjih jeter ter seveda pri nosečnosti, kjer bi stradanje šolo v škodo plodu.

Kdo po nekaj dneh stradanja, ki ga je najvarneje izvajati pod nadzorstvom zdravnika, zopet uvedemo dijeto, ki vsebuje odmerjene količine ogljikovih vodikov (škrob vsebujoča hraniva) običajno nastopi manjše zvišanje telesne teže, toda to naj nas ne moti, ker je tako zvišanje le posledica v telesu zadržane vode zaradi ponovnega uvajanja izdatnejše hrane.

Pri strožje modificirani shujševalni dijeti je potrebno dodatno dovajanje vitaminov in železa. Z zmajševanjem telesne teže se vzporedno zmanjšuje tudi poraba energije in je zato pri enako odmerjeni dijeti zmajševanje telesne teže postopoma vse manjše, kar je povsem naravno in pravilno, ker telo z zgubljanjem maščobe odlaga nepotrebno breme.

Pri shujševalni kuri je POTREBNO PRIPISATI POSEBNO VAŽNOST TELESNEMU NAPORU! To je najbolj priročljivo pri načrtnem preprečevanju grozeče zamastitve! Tako dosežemo n.pr. s 30-minutno strumno hojo, ali pa s 15-minutnim kolesarjenjem porabo CELIH 100 KALORIJ. Že samo s takim ravnanjem dosežemo pri isti količini dovajanih kalorij ZMANJŠANJE TELESNE TEŽE ZA POLOVICO KILOGRAMA NA MESEC!

Zelo mnogo je torej vredna telesna telovadba in različno športno udejstvovanje. Krepita telo in duha in pokurita odvečno maščobo.

Sledi 4. nadaljevanje in konec

Brigadirski zdravo!

Brigadirski HORUK, ki se je oglašal skoraj tri mesece pri nas, bo znova utihnil za leto dni. Brigadirji se bodo poslovili, obogateni z novo skušnjo bodo krenili v nove akcije, v nove poti solidarnosti. Blizu 550 brigadirjev je v 4 izmenah akcije postavilo temeljni kamen mladinski delovni akciji v Slovenskih goricah v naslednjih letih.

Sklep akcije „Slovenske gorice 76" bo v soboto, 28. avgusta 1976 ob 11. uri v brigadnem naselju v Dornavi. Ob tej priložnosti bo v Dornavo prišlo tudi večje število brigadirjev iz prejšnjih izmen akcije.

MG

Mladi pred konferencami

Tudi v občinski konferenci ZSMS Ptuj se pripravljajo na volitve. S 15. avgustom se je končal postopek evidentiranja za vse organe zveze socialistične mladine in prehajamo na kandidiranje. Od 25. avgusta do 10. septembra morajo izvesti vse volilne in programske konference v aktivih in občinskih odborih zveze socialistične mladine Slovenije, to je v delovnih organizacijah, krajevnih skupnostih, šolah . . . Od 10. do 25. septembra bodo volilne in programske konference vseh specializiranih konferenc.

Kot zaključek volilno programskega obdobja bo 1. oktobra 1976 seja občinske konference, na kateri bodo izvolili novo predsedstvo.

Vesna Krajnc

Predsedstvo Občinske konference ZSMS in Mladinska klubska skupnost Ptuj

objavljata

prosto delovno mesto

upravnika Kluba mladih Ptuj.

Kandidat mora imeti dokončano srednjo šolo, biti mora aktiven član ZSMS z moralno političnimi kvalitetami, prost vojaščine in imeti organizacijske sposobnosti.

Delo nastopi z 10. septembrom 1976.

Osebni dohodek po samoupravnem sporazumu.

Delovni čas traja vsak dan **od 12. do 20. ure, nedelja in ponedeljek sta dela prosta.**

Stanovanja ni.

Ponudbe s kratkim življenjepisom, dokazili o izpolnjevanju razpisnih pogojev in potrdilo o nekaznovanju prinesite ali pošljite na naslov: Občinska konferenca ZSMS Ptuj, Trg MDB 1/II.

Rok prijave je osem dni po objavi razpisa.

OB TEDNU KOMUNISTA V OBČINI SLOVENSKA BISTRICA

‚ČLOVEK, DELO IN KULTURA'

Na nedavni seji komiteja OK ZKS Slov. Bistrica so posvetili posebno pozornost letošnjemu praznovanju tedna Komunista. Ob tej priložnosti so sklenili, da bo v občini Slov. Bistrica ta teden v mesecu novembru. Da pa bi bile prireditve kar najbolj pestre in kvalitetne, so imenovali osemčlanski odbor za uresničitev praznovanj, ki bi naj presegale ozke okvire le enega tedna.

V času tedna Komunista se bodo vrstile kulturne prireditve, predavanja, srečanja komunistov in družbenopolitičnih delavcev občine. Na razširjeni seji občinske konference ZKS bodo ocenili dosedanje kulturno delovanje na območju občine in ob tem analizirali uresničevanje kulturne politike v luči programskih ciljev in sklepov partijskih kongresov. Na tej seji bodo za nove člane ZK pripravili posebni sprejem, na katerem naj bi govoril o liku pisatelja Ivana Cankarja podpredsednik slovenske skupščine in pisatelj Beno Zupančič.

V okviru letošnjih praznovanj tedna Komunista bodo v vseh osnovnih organizacijah ZKS, skupno z aktivi ZSMS, sindikatom v združenem delu, v organizacijah SZDL in predstavniki kulturno umetniških društev v krajevnih skupnostih, organizirali sestanke, na katerih bodo analizirali razmere na področju kulture v svojem okolju. Iz rezultatov teh razprav pa bodo morali izdelati ustrezne akcijske programe nadaljnega dela pri razvoju kulture. V te dejavnosti se bodo vključili tudi delegati samoupravnih interesnih skupnosti za kulturo, kateri bodo na posebnem pogovoru ocenili dosedanje uresničevanje kongresnih sklepov o uveljavljanju socialistične samoupravne kulture. Z vodstvi kulturno prosvetnih društev, bodo osvetlili materialne in programske temelje amaterske kulturne dejavnosti v KS, delovnih organizacijah in v občinskem merilu.

Na razširjeni seji komiteja ZKS bodo spregovorili, skupno s sekretarji OO ZKS in aktivov ZK o pomenu obveščanja, informiranja in komuniciranja v ZK. V ta namen bodo sklicali tudi aktiv poverjenikov in dopisnikov Komunista kot tudi urednike in mentorje šolskih glasil, kjer se bodo pogovorili o nadaljnjem povezovanju na področju informiranosti. Tudi mladi komunisti ne bodo stali ob strani. Pripravljajo posebno srečanje na katerem se bodo pogovorili o udeležbi mladih v kulturnih akcijah. V tem okviru je predviden tudi pogovor o knjigi in delavcu, kjer se bodo seznanili, koliko se neposredni proizvajalci poslužujejo knjig za svoje izobraževanje.

S posebno pozornostjo bodo v novembru poskrbeli tudi za razstavo umetniških stavitev delavcev v združenem delu, njihovega umetniškega izražanja na platno, v steklo, les in druge materiale. V eni od delovnih organizacij bistriške občine pripravljajo tudi srečanje pisateljev. Dogovorili bi se tudi za zasnove ustanovitve radijske postaje.

Med pomembnejšimi akcijami v okviru praznovanj tedna Komunista bodo v občini ustanovili aktiv ZK kulturnih delavcev, izvedli gledališko predstavo v eni od delovnih organizacij, razstavo likovnih umetnikov Golije, Koresa, Vlaste Tihec, Pandurja in še nekaterih drugih. S posebnim koncertom bodo predstavili glasbeno ustvarjanje delavcev samoukov, organizirali večer poezije in teden slovenskega filma v vseh kinematografih občine.

Vse te številne prireditve zagotavljajo, da bodo vsi prebivalci občine Slov. Bistrica obširno seznanjeni z vlogo, pomenom in nalogami komunistov v smeri uresničevanja in uveljavljanja v življenje socialistične samoupravne kulture, katero bo tudi v prihodnje nujno kar najbolj približati potrošniku, občanu in delovnemu človeku.

V. H.

Protestno zborovanje brigadirjev

Brigadirji, zbrani na Slovenskem trgu v Ptuju.

Številnim protestnim zborovanjem so se v ponedeljek, 23. avgusta priključili tudi brigadirji četrte izmene MDA Slovenske gorice 76. Brigadirji so s številnimi transparenti in zastavami obšli ptujske ulice, nato pa se ustavili na Slovenskem trgu.

Pred Lackovim spomenikom je brigadir Janko Pušnik v imenu vseh izrekel ogorčenje nad dejanji avstrijske policije in drugih pristojnih organov nad našim življem, na slovenski koroški zemlji. Med drugim je omenil tudi ekonomski pritisk na Slovence, ki živijo v Avstriji. Sledil je kratek kulturni program, nato pa je Janko prebral še protestno pismo, ki so ga brigadirji naslovili na avstrijski konzulat v Ljubljani in na zvezni sekretariat za zunanje zadeve v Beogradu. Po končani demonstraciji so si brigadirji ogledali orožje v vojašnici Dušana Kvedra v Ptuju.

Besedilo in slika: B. Vodušek

Vurberško letno gledališče tokrat v glasbi

Razvaline vurberškega gradu so vsako leto prizorišče kulturnih srečanj. Letos bodo popestrili to srečanje z glasbo. V soboto, 28. avgusta bodo pripravili „Zabavno-glasbeni večer", katerem bodo sodelovali: pihalna godba KUD pošte iz Maribora pod vodstvom Ervina Hartmana mlajšega in ansambel Jožeta Krežeta s pevci. Tako bo med zidovi starega gradu odmevala domača zabavna glasba in razvedrila marsikateri obraz. Zabavni večer se bo začel ob 19. uri v soboto, 4. septembra pa bo na vurberškem gradu gostovala vesela gledališka skupina. Amatersko gledališče Slava Klavora iz Maribora bo zaigralo komedijo Dragotina Dobričana „Skupno stanovanje" Vurberški grad bo tako oživel s pesmijo, igro in smehom ljubiteljev letnih prireditev.

V. Krajnc

Svet za medsebojna razmerja
KMETIJSKEGA KOMBINATA PTUJ
TOZD KLETARSTVO „SLOVENSKE GORICE" PTUJ

RAZGLAŠA

PROSTO DELOVNO MESTO

FINANČNEGA KNJIGOVODJE

Pogoj: ekonomski tehnik in 2 leti prakse v finančnem knjigovodstvu. Za delovno mesto se zahteva enomesečno poskusno delo.

Vloge poslati v roku 10 dni po objavi oglasa na naslov: Kmetijski kombinat Ptuj, TOZD Kletarstvo „Slovenske gorice" Ptuj.

MDA „Slovenske gorice 76"

SAMOUPRAVNI DAN BRIGADIRJEV

Res je, da smo mnogokrat prepričani v nekaj, kar je pozneje v praksi še daleč od resnice, zato je prav, da našo laično teorijo zmeraj dopolnjujemo s prakso, ki je polna življenske resnice. Tako bi lahko marsikdo logično zaključil, da je fizično delo na terenu težje kot v pisarni. Naš obisk pri brigadirjih, ki so v četrtek 19. avgusta imeli svoj samoupravni dan, pa nam je zapustil popolnoma drugačen vtis. Poglejmo, kje tiči zajec.

V četrtek je bilo v bivališču brigade že navsezgodaj živahno. Pravo vodstvo — Jože, Lidija in ekonom, je odšlo na delovišče, zamenjali pa so jih brigadirji, ki so še dan poprej korajžno vihteli kramp in lopato. Zanimalo nas je, kako se je te odgovorne naloge lotilo novo vodstvo, zato smo v naš razgovor vpletli Branka Magdiča, ki je ta dan bil komandant MDA, in Gordano Dragičevo, ki je bila njegov namestnik.

Gordana bi ne bila Primorka, če ne bi korajžno prva prevzela besede: „Počutim se čist običajno, kot da bi šla na traso, mislim pa, da je veliko boljše tam kot tukaj. Tam si bolj v stiku z brigadirji, tukaj pa sem kot kakšen policaj, saj moram brigadirje nenehno priganjati k njihovim vsakdanjim nalogam. Drugače pa je moja dolžnost čist običajna. Odgovarjam na telefonske pozive, nadzarjam dežurstva, pomagam komandantu pri zboru in podobno, v glavnem so moje dolžnosti popolnoma enake dolžnostim pravega nameštnika, res pa je, da bi bila veliko bolj srečna, če bi bila med brigadirji, saj sem del njih."

Branko pa nam je povedal, kakšen je, kdaj se začenja in končuje delovni dan brigadirjev: „Ja, delovni dan se začne ob pol petih zjutraj, ko moramo vsi obvezno vstati, potem imamo na razpolago pet minut za urejanje spalnice, nato se gremo po skupinah umivat in k jutranji telovadbi. Natanko ob petih je zbor in dviganje zastave — tukaj ima komando nad brigadirji komandant akcije, ki mu nato raportirajo o stanju v posameznih brigadah komandanti brigad. Po zboru je zajtrk, takoj za tem pa nas avtobus odpelje na delovišče, tako da začnemo z delom ob šestih. Dnevno delamo osem ur. Seveda so vmes vsako uro „čik pavze" in malica okoli desetih. Ob štirinajsti uri je povratek v štab. Po kosilu so na vrsti razne interesne dejavnosti, kakšna predavanja, športne igre počitek in podobno, kar traja do 18.45, ko je zopet zbor in spuščanje zastave ter razportiranje. Za tem je večerja in prosto do 21. ure in 30. minut. Ta čas včasih izkoristimo za ples ali kakšno drugo zabavo, ob 22. uri pa je obvezno „povečerje" in tišina. Takrat je tudi štab akcije, ko pregledamo delo vsakega dne in sprejmemo sklepe za naslednji delovni dan. Tukaj smo zelo kritični."

Ekonoma na dan samoupravljanja ob našem obisku ni bilo v štabu, pa smo se odpravili na delovišče na obisk k pravemu vodstvu in ostalim brigadirjem. Ta dan so bili brigadirji na izkopu jarka za vodovod ob Rogozniški ulici. To je precej težko delovišče, saj je v jarku bilo vode do kolen, a pogumni brigadirji niso klonili, pomagali so si z vedri, kajti delo mora teči dalje. Jožeta Novaka in Lidije Korparjeve pa nismo hoteli zmotiti, kajti vsa v znoju sta bila popolnoma enaka ostalim brigadirjem.

M. Ozmec

ČEK — sodobno plačilno sredstvo

Tudi na območju ptujske občine se med našimi občani uveljavlja ček kot sodobno plačilno sredstvo, tekoči račun pa je tako nova oblika varčevanja, ki prinaša enake obresti kot vlaganje prihrankov na hranilno knjižico.

Poslovanje s čeki, ki pomeni brezgotovinsko plačevanje, je pri nas še večkrat povezano z različnimi težavami ali z nepotrebno zapletenim postopkom. Obiskali smo MARIBORSKO KREDITNO BANKO, podružnico Ptuj in povabili k razgovoru vodjo odseka za dinarsko poslovanje tovarišico TONČICO CRČIČ.

KAJ SO PRAVZAPRAV TEKOČI RAČUNI IN KAKŠNA JE RAZLIKA MED TEKOČIMI RAČUNI IN ŽIRO RAČUNI?

Tekoči računi so nov, sodobnejši način poslovanja občanov pri poravnavanju njihovih obveznosti. Vse poslovanje se lahko odvija brezgotovinsko, lahko pa dvigajo tudi gotovino. Razlika med tekočimi in žiro računi je v tem, da je poslovanje prek žiro računa samo na sedežu banke, kjer ima lastnik svoj žiro račun. Žiro račun je obvezen za obrtnike in tiste občane, ki opravljajo storitve za druge organizacije združenega dela izven delovnega časa. Sredstva na žiro računu ne obrestujemo, tekoči račun pa ni obvezen in se obrestuje, podobno kot hranilne vloge, poslovanje se lahko odvija po svej državi.

KDO LAHKO ODPRE TEKOČI RAČUN IN KAKŠEN JE NAČIN POSLOVANJA?

Tekoči račun lahko odpre vsak občan, ki lahko dokaže banki, da ima zagotovljene mesečne prejemke. Po posebnem sporazumu med bankami je možno poravnavanje obveznosti s čeki po vsej državi, dviganje gotovine do 1000 dinarjev dnevno pa pri vsaki banki v državi.

KAKŠNE USPEHE BELEŽI BANKA V PTUJU PRI ODPIRANJU TEKOČIH RAČUNOV IN KAKŠNI SO NJENI NAČRTI — pa smo zastavili tovarišici MINKI ČUŠ, referentki za tekoče račune v ptujski banki.

Konec leta 1975 je imelo 82 občanov odprti tekoči račun v skupnem znesku 96.465 dinarjev, koncem julija letos pa že 127 občanov s skupnim zneskom 200.686 dinarjev. Za tekoče račune je vedno večje zanimanje, občanom ugaja to, da jim ni potrebno za vsak dinar prihajati v banko, temveč opravijo vsa plačila s čeki. Banka je prevzela za lastnike tekočih računov tudi plačevanje stalnih stroškov prek plačilnega prometa. Zaenkrat opravimo v enem mesecu prek 150 nakazil iz tekočega računa občanov, to pa opravlja banka brezplačno. V naših načrtih je, da bi v prihodnje poslovanje s tekočimi računi še izpopolnili, ga vse bolj popularizirali in razširili med našimi občani.

KAKO MISLITE, DA BI MORALO BITI POSLOVANJE S TEKOČIMI RAČUNI ORGANIZIRANO, DA BI BILO TUDI NAJBOLJ USPEŠNO?

Iz dosedanje teorije in prakse ter zahtev sodobnega poslovanja smo prišli do zaključka, da bi bilo mogoče organizirati brezgotovinski promet po načelih: tajnost poslovanja, ročnost postrežbe, enostavnost, kulturna postrežba, ekonomski interes občanov, celoten finančni servis, možnost uporabe uslug na vsakem in ob vsakem času ter pravočasno obveščanje.

MORDA BI BILO ZA BRALCE ZANIMIVO, KAJ MISLITE POD EKONOMSKIM INTERESOM?

To bi naj bil stimulans za vložena sredstva, ki pomeni izenačeno obrestno mero s hranilnimi vlogami, potem prihranek časa lastniku tekočega računa, ker ni potrebno čakanje v banki. Poleg tega še kompleten finančni servis plačevanje obveznosti, dviganje gotovine . . .

M. Šneberger

TRGOVSKO PROIZVODNA IN SERVISNA DELOVNA ORGANIZACIJA **agrotehnika** LJUBLJANA o. sol. o. — TOZD Agromehanizacija trgovina

KMETOVALCI

Agrotehnika Ljubljana, Titova 38, tudi letos razstavlja širok program kmetijskih strojev in orodij na Pomurskem sejmu v Gornji Radgoni, ki bo od 21. do 29. avgusta 1976.

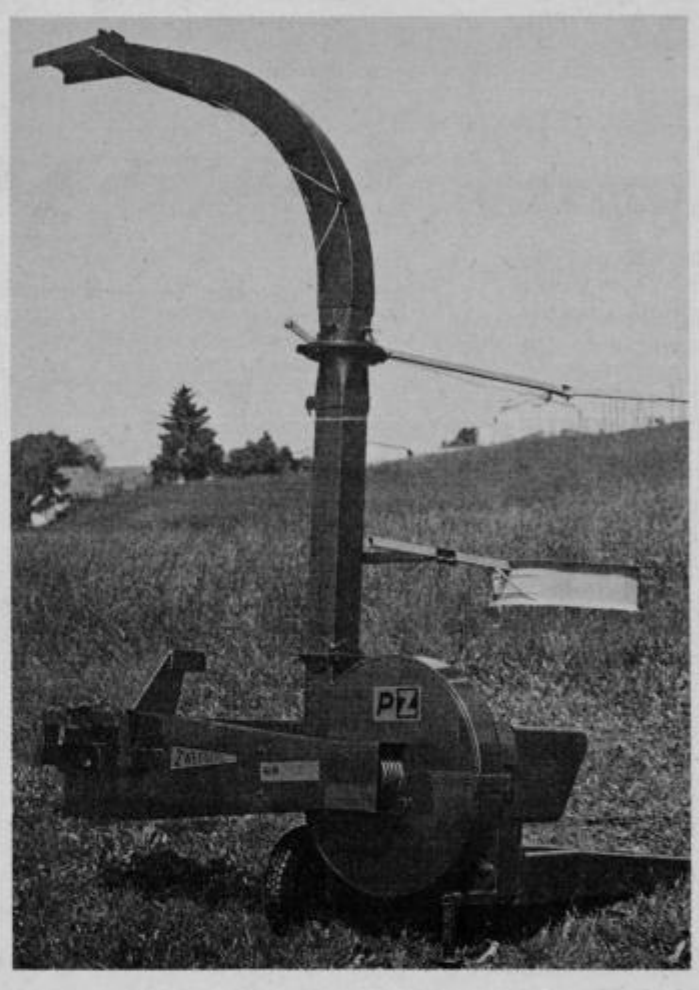

Na razstavnem prostoru si boste lahko ogledali in kupili:

- **traktorje: IMT, UNIVERZAL, T 25 A/1, FIAT**
- **kmetijske stroje, ki jih proizvajajo renomirane tovarne: IMT, OLT, RIKO, STANDARD in članice AGROS — Žalec: SIP Šempeter, TEHNOSTROJ Ljutomer, CREINA Kranj, METALNA Maribor, KRASMETAL Sežana, STROJNA Žalec**
- **motorne kosilnice BCS-622, BCS-715, traktorje Ferrari, amortizerje Nobili, kosilnice Vogel-Noot**

Standard-Honda črpalka za vodo

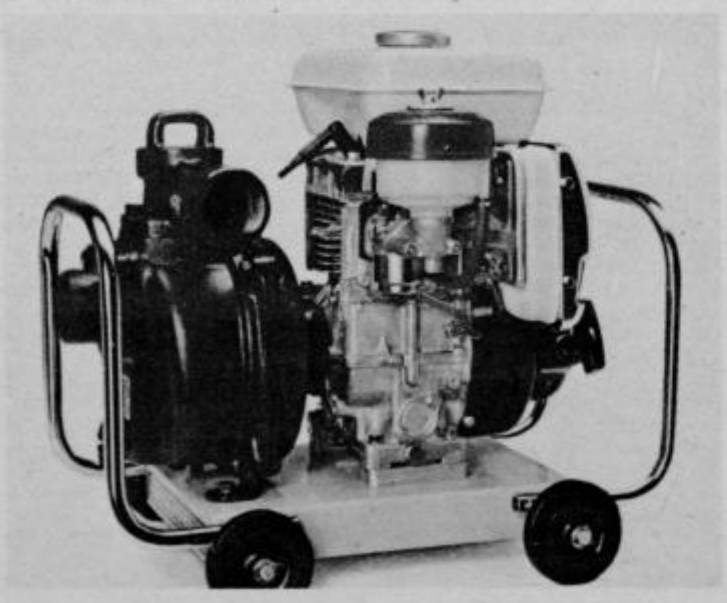

Razen težkih strojev bomo razstavili orodja za sadjarje, vrtičkarje in vinogradnike.

Olajšate si delo in kupite stroje in orodja, ki vam jih nudimo po najugodnejših pogojih na Pomurskem sejmu.

Obiščite nas in zadovoljni boste.

radijski program

ČETRTEK, 26. avgusta: 14.00 Poročila; 14.05 Glasbena pravljica: Ch. Perraul-M. Vodopivec — Obuti maček; 14.20 Slovenski vokalni ansambli: Podpeški oktet; 14.40 Med šolo, družino in delom; 15.00 Dogodki in odmevi; 15.30 Glasbeni intermezzo; 15.45 Vrtiljak; 16.45 Naš gost; 17.00 Studio ob 17.00; 18.00 Simfonični koncert; 19.00 Radijski dnevnik; 19.30 Obvestila; 19.40 Ansambel Mojmira Sepeta; 19.50 Lahko noč, otroci; 20.00 Večer domačih napevov; 21.00 Literarni večer; 21.40 Melodije; 22.00 Poročila; 22.20 Slovenska instrumentalna glasba; 23.00 Poročila; 23.00 Literarni nokturno; 23.15 Popevke in plesni ritmi; 24.00 Poročila.

PETEK, 27. avgusta: 14.00 Poročila; 14.05 Mladina poje; 14.30 Poslušalci čestitajo; 15.00 Dogodki in odmevi; 15.30 Napotki za turiste; 15.35 Glasbeni intermezzo; 15.45 Vrtiljak; 16.45 Ljubljanski jazz ansambel; 17.00 Studio ob 17.00; 18.00 Glasbena lirika; 19.00 Radijski dnevnik; 19.30 Obvestila; 19.40 Ansambel Borisa Franka; 19.50 Lahko noč, otroci; 20.00 Stop pops 20; 21.15 Oddaja o pomorščakih; 22.00 Poročila; 22.20 Besede in zvoki iz logov domačih; 23.00 Poročila; 23.05 Literarni nokturno; 23.15 Jazz; 24.00 Poročila.

SOBOTA, 28. avgusta: 14.00 Poročila; 14.05 S pesmijo in plesom po Jugoslaviji; 15.00 Dogodki in odmevi; 15.30 Glasbeni intermezzo; 15.45 Vrtiljak; 16.45 S knjižnega trga; 17.00 Poročila; 17.05 Gremo v kino; 17.45 Ansambel Francija Puharja; 18.00 Poročila; 18.05 Poletni divertimento; 19.00 Radijski dnevnik; 19.30 Obvestila; 19.40 Ansambel Silva Štingla; 19.50 Lahko noč, otroci; 20.00 Sobotna glasbena panorama; 21.00 Za razvedrilo; 21.30-23.00 Oddaja za izseljence — vmes ob 22.00 — 22.20 Poročila — Šport; 23.00 Poročila; 23.05—01.00 S pesmijo in plesom v novi teden — vmes ob 24.00 Poročila.

NEDELJA, 29. avgusta: 5.00—8.00 Dobro jutro; vmes ob 5.00 Poročila; 6.00 Dnevni koledar; 6.15 Danes je nedelja; 7.00 Kronika; 7.30 Za kmetijske proizvajalce; 8.00 Poročila — Radijski in TV spored; 8.07 Igra za otroke; 8.34 Skladbe za mladino; 9.00 Poročila; 9.05 Še pomnite, tovariši; 9.55 Vojaki, dober dan; 10.00 Poročila; 10.05 Prvi aplavz; 11.00 Poročila; 11.20—13.00 Poslušalci čestitajo; vmes ob 12.00—12.10 Poročila; 13.00 Obvestila; 13.20 Reportaža; 13.45 Obisk pri orkestru Billy Vaughn; 14.00 Poročila; 14.05—18.50 POPOLDNE: Poročila — Šport — Humoreska: Koča v globeli, J. Korban; 16.00—16.40 Zabavna igra; 19.00 Radijski dnevnik; 19.30 Obvestila; 19.40 Glasbene razglednice; 19.50 Lahko noč, otroci; 20.00 V nedeljo zvečer; 22.00 Poročila — Šport; 22.20 Skupni program JRT — Grožnjan 76; 23.00 Poročila; 23.05 Literarni nokturno: Črtica; 23.15 V luči semaforjev; 24.00 Poročila.

PONEDELJEK, 30. avgusta: 14.00 Poročila; 14.05 Amaterski mešani pevski zbor France Prešeren iz Celja; 14.30 Poslušalci čestitajo; 15.00 Dogodki in odmevi; 15.30 Glasbeni intermezzo; 15.45 Vrtiljak; 16.45 Zabavni orkester RTV Ljubljana; 17.00 Studio ob 17.00; 18.00 Antonin Rejcha: Kvintet na pihala; 18.25 Zvočni signali; 19.00 Radijski dnevnik; 19.30 Obvestila; 19.40 Ansambel Fantje treh dolin; 19.50 Lahko noč, otroci; 20.00 Če bi globus zaigral; 20.30 Opera; 22.00 Poročila; 22.20 Jugoslovanske popevke; 23.00 Poročila; 23.05 Literarni nokturno: Potopljeni otok, M. Dolenc; 23.15 Jazz; 24.00 Poročila.

TOREK, 31. avgusta: 14.00 Poročila; 14.05 Glasbena mladina Slovenije; 14.40 Na poti s kitaro; 15.00 Dogodki in odmevi; 15.30 Glasbeni intermezzo; 15.45 Vrtiljak; 16.45 Spomini in pisma; 17.00 Studio ob 17.00; 18.00 Koncert po željah poslušalcev; 19.00 Radijski dnevnik; 19.30 Obvestila; 19.40 Ansambel Milana Ferleža; 19.50 Lahko noč, otroci; 20.00 Slovenija v pesmi in besedi; 20.30 Igra: Kralj je mrtev, Mischa Mleinek; 21.33 Zvočne kaskade; 22.00 Poročila; 22.20 Jugoslovanska glasba; 23.00 Poročila; 23.05 Literarni nokturno: Pesmi, V. Memon; 23.15 Popevke; 24.00 Poročila.

SREDA, 1. septembra: 14.00 Poročila; 14.05 Ljudska glasbena umetnost; 14.30 Poslušalci čestitajo; 15.00 Dogodki in odmevi; 15.30 Glasbeni intermezzo; 15.45 Loto vrtiljak; 16.45 Sprehodi instrumentov; 17.00 Studio ob 17.00; 18.00 Jugoslovanski zbori; 18.25 Poje sopranistka Sonja Hočevar; 19.00 Radijski dnevnik; 19.30 Obvestila; 19.40 Ansambel Toneta Janše; 19.50 Lahko noč, otroci; 20.00 Koncert; 22.00 Poročila; 22.20 Jazz; 23.00 Poročila; 23.05 Literarni nokturno: Pretiravanje, J. Švajncer; 23.15 Jugoslovanski popevkarji; 24.00 Poročila.

VPISOVANJE V GLASBENO ŠOLO KAREL PAHOR PTUJ ZA ŠOLSKO LETO 1976-77

Vpisovanje v glasbeno šolo Karel Pahor Ptuj bo 1., 2. in 3. septembra od 9. do 11. ure in od 15. do 17. ure v prostorih glasbene šole. Poučevali bomo: violino, violončelo, kontrabas, klavir, pozavno, trobento, rog, klarinet, flavto, blokflauto, nauk o glasbi, pripravnico in glasbeni vrtec.

Informacije dobite v pisarni glasbene šole Ptuj, Hrvatski trg 3, dnevno od 9. do 11. ure, tel.: 77-204.

Poklicna poljedelsko-živinorejska šola Turnišče, 62250 Ptuj

razpisuje

delovno mesto agronoma za praktični pouk poljedelske smeri, za nedoločen čas.

Pogoj: višja izobrazba in 2 leti prakse, poskusna doba 3 mesece. Osebni dohodek po pravilniku. Prijavite se v 15 dneh in predložite dokazila o izobrazbi.

radio ptuj

ČETRTEK, 26. avgusta: 16.00 Poročila in obvestila; 16.15 Plesni in zabavni orkestri; 16.35 Pionirji v dopolnilnem pouku; 16.50 Mladinski zbori; 17.00 Novice in zanimivosti; 17.05 Predstavljamo vam Rudija Novaka; 17.30 Pevski zbor komunalnega podjetja; 17.45 Operetne in filmske melodije.

PETEK, 27. avgusta: 16.00 Poročila in obvestila; 16.15 Zabavna glasba; 16.30 Drobne misli; 16.40 Reklame in iz naših gramofonskih hiš; 17.00 Novice in zanimivosti; 17.05 Pred občinsko volilno in programsko konferenco; 17.30 Prisluhnite, izberite.

SOBOTA, 28. avgusta: 16.00 Poročila in obvestila; 16.20 Domača zabavna glasba; 16.30 Reklame z zvočnimi signali; 16.35 V soboto popoldne — informativno — zabavna oddaja do 18. ure.

NEDELJA, 29. avgusta: 11.00 Tedenski pregled in obvestila; 11.20 Domača zabavna glasba; 11.30 Aktivnost sindikatov; 11.35 iz KS Kidričevo; 11.45 Kmetijska oddaja; 12.00 Reklame z zvočnimi signali; 12.05 Čestitke poslušalcev.

PONEDELJEK, 30. avgusta: 16.00 Poročila in obvestila; 16.45 Z vedrimi ritmi v novi teden; 16.30 Perspektive ptujskega nogometa; 16.45 Reklame in domača zabavna glasba; 17.00 Novice in zanimivosti; 17.05 Vprašanja delegatov; 17.15 S pevci popevk; 17.45 Reklame in zborovske glasbe;

TOREK, 31. avgusta: 16.00 Poročila in obvestila; 16.15 Zabavna glasba; 16.30 Ocena MDA Slovenske gorice 76; 16.40 Delavec v kolektivu TVI Majšperk; 16.50 Zabavna glasba; 17.00 Novice in zanimivosti; 17.05 Reklame med zabavno glasbo; 17.15 Delavsko-športne igre perutninarjev; 17.30 Kar ste izbrali predvajamo.

V ostalem času prenašamo prvi program radio Ljubljana.

kino

SLOVENSKA BISTRICA

26. avgusta: am. pust. drama ČLOVEK V DIVJINI; 28. in 29. avgusta: am. pust. film SIN POGLAVARJA MASAJEV;

LJUTOMER

26. avgusta: am. barv. kriminalka UMAZANE ROKE NAD MESTOM; 28. in 29. avgusta: an. avant. barv. film ZLATO; 1. in 2. septembra: zah. nem. avant. barv. film SMRT POD PALMAMI.

PTUJ

26. avgusta: it. fr. barv. film DIABOLIK, ob 20. uri bo am. barv. film ULICA BREZ ZAKONA; 27. avgusta: am. barv. film ULICA BREZ ZAKONA; 28. in 29. avgusta: fr. barv. komedija VELIKA AVANTURA; 29. avgusta: ob 10. in 16. uri bo am. barv. komedija ZDAJ GA VIDIŠ, ZDAJ GA NE VIDIŠ; 31. in 1. septembra: am. barv. komedija ZALJUBLJENI BOLNIČAR; 1. septembra: ob 20. uri bo am. barv. pustolovka KALIFORNIJSKI POKER.

tv spored

ČETRTEK, 26. AVGUSTA: 18.10 Obzornik; 18.25 Mozaik; 18.30 RA – dokumentarni film; 19.15 Risanka; 19.20 Cikcak; 19.30 TV dnevnik; 20.00 A. Konic: Najvažnejši dan življenja; 20.55 Kam in kako na oddih; 21.05 Razgledi: Brčko Banoviči . . .; 21.35 Iz koncertnih dvoran: M. Musorgski; 22.15 TV dnevnik;

PETEK, 27. AVGUSTA: 18.00 Obzornik; 18.15 Catch Candy – film; 18.40 Mozaik; 18.45 Čez tri gore, čez tri vode; 19.15 Risanka; 19.20 Cikcak; 19.30 TV dnevnik; 20.00 Kako pa kaj oče – humoreska; 20.30 Mayerjeva zapuščina; 20.50 Helena, sodobna ženska; 21.40 TV dnevnik; 21.55 Julie Andrews – zabavno glasbena oddaja.

SOBOTA, 28. AVGUSTA: 16.25 Nogomet: Napredak:Zagreb; 18.15 Obzornik; 18.30 Disneyev svet – film; 19.15 Risanka; 19.20 Cikcak; 19.30 TV dnevnik; 20.00 Obsodba – film; 21.30 Moda za vas; 21.40 Prodali so jih milijon: Jim Stafford . ; 22.30 TV dnevnik; 22.45 625.

NEDELJA, 29. AVGUSTA: 8.50 Poročila; 8.55 Za dobro jutro; 9.20 625; 9.40 D. Guardamagna: Puccini; 10.45 Otroška matineja: Catch Kandy, Grdi raček; 11.25 Mozaik; 11.30 Ljudje in zemlja; 12.30 Poročila; POPOLDNE: Igre brez meja, Figole-fagole, Okrogli svet, Risanka, Moda, Poročila; 17.40 DOC – film; 19.15 Risanka; 19.20 Cikcak; 19.30 TV dnevnik; 20.00 S Karanovič: Na vrat na nos; 20.55 Skrivnosti Jadrana; 21.35 Športni pregled; 22.10 TV dnevnik.

PONEDELJEK, 30. AVGUSTA: 17.40 Obzornik; 17.55 Radovedni slonček; 18.30 Mozaik; 18.35 Odločamo; 18.45 Mladi za mlade; 19.15 Risanka; 19.20 cikcak; 19.30 TV dnevnik; 20.00 Glazunov: Raimonda; 21.10 Kulturne diagonale; 21.40 Mozaik kratkega filma; 22.00 TV dnevnik.

TOREK, 31. AVGUSTA: 17.00 Kmetijska oddaja; 17.45 Obzornik; 18.00 Trapollo; 18.40 Mozaik; 18.45 Oktet lesne industrije; 19.15 Risanka; 19.20 Cikcak; 19.30 TV dnevnik; 20.00 Mednarodna obzorja; 20.55 H. Fallada: Kmetje, bombe in oblast; 22.25 TV dnevnik.

disko PTUJ CARTING BAR FIJAKER

krvodajalci

Iz Hajdine, 10. avgusta 1976: Franc Erlač, Hajdoše 67; Ivan Furek, Hajdoše 39; Rozalija Mohorko, Skorba 39/a; Rozalija Škrila, Zg. Hajdina 32/a; Angela Igričeveč, Gerečja vas 49; Kristina Kiselak, Gerečja vas 71; Jože Galun, Hajdoše 73; Anton Šišek, Hajdina; Alojz Repič, Zg. Hajdina 79; Edi Krajnc, Zg. Hajdina 7; Marija Šišek roj. Zelenik, Jadranska 17; Jože Novak, Gerečja vas 22; Tončka Strnad, Hajdoše 43; Ivan Drevenšek, Gerečja vas 14; Stanko Sagadin, Gerečja vas 63; Martin Kajsesberger, Gerečja vas 1/c; Anton Strnad, Hajdoše 43/a.

Iz Rogoznice, 12. avgusta 1976: Jože Gašperič, Nova vas 20; Zdenka Cetl, c. VIII avgusta 8; Rajko Kralj, Rogoznica 63; Ludvik Mohorko, Vodova 15; Stanislava Žitnik, Rogoznica 13; Ivan Fuks, Nova vas 67; Katica Tisnikar, Rogoznica; Marica Serdinšek, Nova vas 40; Branko Berghaus, Dornava 14; Terezija Golob, Podvinci 12; Terezija Krajnc, Podvinci 121; Ivan Zagoršek, Pacinje 31; Marija Ficjan, Sp. Velovlak 35; Anton Klinc, Kicar 36; Danica Kelner, Nova vas 25; Slavica Muršič, Rogoznica 40; Štefka Serdinšek, Nova vas 40; Janez Muršič, Rogoznica 40; Rozalija Kekec, Kicar 45; Jože Kelner, Nova vas 25.

Iz Koga, 17. avgusta 1976: Bolfenk Pokrivač, Jastrebci 59; Bolfenk Lukman, Lača vas 53; Anton Pokrivač, Jastrebci 59; Julijana Brumen, Šalovci 15; Zofija Lukman, Kog 95; Ljudmila Lukman, Kog 102, Alojz Kosi, Rabadje 43; Branko Puklavec, Vitanj 24; Vinko Nemec, Vodranci 32; Ema Kovačič, Kog 19; Jelka Novak, Rabadje 47; Elizabeta Sever, Vodranci 42; Ema Plohl, Jastrebci 49; Ciril Zabavnik, Vodranci 32; Vinko Štrman, Gomila 6; Franc Trop, Jastrebci 18; Franc Pokrivač, Jastrebci 59; Janez Pinterič, Kog 88; Stanko Pokrivač, Jastrebci 40; Pokrivač Ivan, Gomila 47; Edo Luteršmid, Lača vas 4; Jelka Čurin, Lača vas 17; Terezija Lukman, Vodranci 41; Ana Zemljič, Lača vas 18; Marija Novak, Kog 43; Marija Mrak, Vodranci 39.

Iz Lovrenca na Dr. polju, 19. avgusta 1976: Mira Skledar, Lovrenc 7; Frančka Ivančič, Lovrenc 14; Mirko Ivančič, Lovrenc 14; Katica Rihtarič, Lovrenc 70; Franc Jurič, Lovrenc 90; Terezija Jurič, Lovrenc 90; Roman Tomanič, Lovrenc 22; Antonija Tomanič, Lovrenc 22; Marija Vnuk, Pleterje 12; Franc Peršuh, Pleterje 39; Ludvik Sluga, Pleterje 10; Minka Sluga, Pleterje 6; Ivan Avguštin, Mariborska 63; Hedvika Pulko, Lovrenc 21; Stanko Stražišnik, Pleterje 3; Franc Planinšek, Pleterje 34; Franc Smolinger, Lovrenc; Emilija Zafošnik, Župečja vas 53.

mali oglasi

MALO RABLJENO pohištvo in garažo zaradi selitve prodam. Naslov v upravi.

PRODAM VINOGRAD žični nasad, 16,5 arov, 1.500 litrov posode, hidr. preša ITAL. 250 litrov, novo sezidano klet 6 x 4 s priključkom elektrike v Pavlovskem vrhu, Ormož. Drago Turin, Cvetlična ul. 18/a, Ormož.

PRODAM hišo z gospodarskim poslopjem in posestvom ob železniški in avtobusni postaji Vel. Nedelja ter elektromotor, salonitne plošče in premog. Ogled možen v soboto in nedeljo. Antonija Kumer, Mihovci 75 Velika Nedelja.

PRODAM telico simentalko, staro 15 mesecev, Čeh, Štuki 5/b.

DIJAKINJA IŠČE s 1. septembrom ogrevano in opreremljeno sobo v Ptuju. Sonja Wieser, Tomaž pri Ormožu 36.

RABLJENO SPALNICO z jogiji prodam. Kvedrova 2/16.

PRODAM vprežni izrovač za krompir, znamke LANZ 20 z gumijastimi kolesi, gumi voz (lincar) in reporeznico na motorni pogon (ima boben). Silva Topolovec, Podložе 91, Ptujska gora.

PODPISANI JANKO KUKOVEC iz Kukove 43, preklicujem kar sem neresničnega trdil, oz. raznašal o Novak Ignacu in Justini ter se jima zahvaljujem, da sta odstopila od zasebne tožbe.

PRODAM slamoreznico s puhalnikom, smrekovo kad 1800 l (zaprto). Franc Gajzer, Kočice 4, Žetale.

POCENI PRODAM golobe (poštarje, nemške pasme). Sloboda Crnjakovič, Potrčeva 36, Ptuj.

UGODNO PRODAM rezervne dele za osebni avto ZASTAVA 1300. Informacije na tel.: 77-229. Marija Petrovič, Majski vrh 30, Videm pri Ptuju.

PRODAM škope, Grajena 14, Ptuj.

PRODAM skoraj nov obračalnik za BCS. Janez Pintarič. Zamušani 76. Gorišnica.

PRODAM večjo količino koruze s stročjem ali naluščeno, Zabovci 8.

UGODNO PRODAM dobro ohranjeno otroško posteljo z vložkom in posteljnino. Danica Lisec, Trubarjeva 6, Ptuj.

ODDAM OPREMLJENO SOBO trem študentom-kam s sopuporabo kopalnice in eventualno tudi s hrano. Naslov v upravi.

DEKLE dopoldan v službi, popoldan v šoli išče sobo v Ptuju. Naslov v upravi.

PRODAM novo otroško, oziroma samsko sobo „danilo". Nina Merc, Gregorčičev drevored 13, Ptuj.

70-letni upokojenec, vdovec išče primerno žensko za pomoč v gospodinjstvu. Anton Košič, Obrež 100, p. Središče

UGODNO PRODAM gumivoz 16 col in elektormotor 7 KM. Jože Muršek, Jurovci 5, Videm.

Mercator panonija PTUJ

ŠOLSKE KNJIGE IN ZVEZKE, TORBICE IN DRUGE POTREBŠČINE

že na voljo za novo šolsko leto v prodajalni PAPIRNICA IN GALANTERIJA (nasproti gostilne Rozika)

PRAVOČASEN NAKUP PRI NAS — JE USPEH V ŠOLI ...

Priporočamo se!

KOLEDAR OSVOBODILNEGA BOJA

našega okoliša za avgust

1. 8. 1942 – Partizani slovenskogoriške Lackove čete zaplenijo na Polenšaku radijski aparat, živilske nakaznice in blago v trgovini.
3. 8. 1942 – Italijani ustrelijo na pokopališču v Velikih Laščah učitelja Viktorja Švajgerja (32), ki se je rodil v Ptuju, se literarno udejstvoval in bil med vojno politični aktivist OF na Dolenjskem.
5. 8. 1942 – Slovenskogoriški četi se pridruži Franc Knez iz Renkovec v Slovenskih goricah, ki mu je okupator zagrozil, da mu ubije sina, če ne bo izdal partizanske čete. (Čez tri dni javi ptujskemu gestapu, da taborijo partizani v gozdičku Laze pri Mostju.)
– Tega dne ustreli okupator v Banja Luki gozdarskega uradnika Toma Majerja, izgnanega iz Ptuja v Bosno poleti 1941. Tam se pridruži upornikom.
6. 8. 1941 – Iz Ptuja odpeljejo Nemci v izgnanstvo enega, iz drugih krajev ptujskega okrožja pa tri.
6. 8. 1942 – Partizani slovenskogoriške čete ustrelijo ovaduha v Levanjcih.
6. 8. 1944 – V Leskovcu napade močna skupina okrog 60 partizanov Zagorske brigade orožniško postajo. Padeta dva partizana, več pa je ranjenih. Nemška orožniška postaja je v kaplaniji, graničarska pa v nekdanji posojilnični hiši v Velavšeku. Orožnikov je na postaji okrog deset, graničarjev pa okrog trideset. Vsi so do zob oboroženi, zato je partizanski boj s sovražnikom v utrjenih postojankah trd in pomeni predvsem ogrožanje njegove varnosti.
7. 8. 1942 – Partizani slovenskogoriške čete ustrelijo ovaduha iz Janeževec.
– V nemškem taborišču v Oswiecimu na Poljskem umre sodelavka slovenskogoriške čete in ptujska okrožna sekretarka SKOJ Anica Kaučevič (19).
5.-10. 8. 1943 – V enem izmed teh dni ustanovi Alojz Habrka, hrvaški terenski aktivist osvobodilnega boja (na območju Voče–Ivanec) v Hrastovcu odbor OF. Ustanovni sestanek je pri Antonu Simoniču. Na sestanku določajo odbornike. Sekretar je Anton Simonič–Martin, njegov namestnik Jože Majcenovič-Jura, člana pa Franc Simonič-Maks in Franc Bratuša-Feliks iz Goričaka. Odbor zajema devet vasi. Za mladino skrbi v odboru Franc Majcenovič-Dušan iz Hrastovca, ki je obenem sekretar odbora ZSM. Pri delu je odbor povezan s hrvaškimi partizani.
8. 8. 1941 – Pri kapeli sv. Roka na Bregu pri Ptuju se sestanejo mladi hajdinski uporniki: Maks Čihal, Franc Graber in Slavko Zajšek, vsi obrtniški pomočniki. Iz Ptuja prideta na sestanek delavec Karel Hrenič in Karel Arnuš, krojaški pomočnik, ki fantom predlagata odhod med pohorske partizane. Ko se vrnejo iz sestanka na domove, jih aretirajo gestapovci. Čez nekaj dni zapro še Karla Robinščaka (16) s Hajdine, ki se uči za mehanika in je hranil na vrtu zakopano orožje, dve puški, okrog 2500 nabojev, mino in dve ročni granati. Orožje je pravočasno oddal Mirku Valantu. Z njim zapro še zobotehnika Milana Oslovnika s Hajdine.
8. 8. 1942 – Partizani slovenskogoriške čete ustrelijo takoj po polnoči ovaduha v Kicarju. Slovenskogoriški četi se te noči pridružita Lacko in Kramberger, člana ptujskega okrožnega komiteja KP. Tega dne ob 6. uri popoldan obkolijo Nemci partizane v gaju ob Pesnici pri Mostju. Nemcev je okrog 80, vendar se deset partizanov upre močnemu sovražniku, nemškim orožnikom in gestapovcem. Partizani slovenskogoriške čete bojujejo svoj zadnji in najstrašnejši boj, v katerem padejo Franc Kramberger, Alojz Zavec, Vinko in Kostja Reš. Hudo je ranjen Drago Stojko, ki umre naslednjega dne. Partizana Janeza Pukšiča in Janeza Čeha Nemci ujamejo in pozneje ustrelijo. Zadnji se je že v začetku boja predal in hitro klonil pred okupatorjem z izdajami. Na nemški strani padeta dva orožniška poveljnika. Iz boja se prebijejo komandir Franc Osojnik, Jože Lacko in Mirko Reš. Vsi trije so ranjeni. Okupator aretira v avgustu 83 upornikov iz ptujskega okrožja, partizanskih sodelavcev.
10. 8. 1941 – Okupator ustreli pri Miklavžu na Dravskem polju v gozdu Ivane Tamšejeve šest talcev, med njimi Jožeta Trška, trgovskega pomočnika iz Ptuja.
10. 8. 1942 – Gestapovci v Ptuju dobijo obvestilo, da se skriva v Sp. Velovlaku pri kmetu Horvatu Jože Lacko, organizator upora proti okupatorju v ptujskem okrožju. Hitro se napotijo tja in Lacka primerjo, ga hudo mučijo, nato pa ženejo po ptujskih ulicah pred sedež gestapa, kjer ga privežejo k plotu, zasmehujejo, brcajo, kamenjajo. Več ur mora stati s krvavečo rano na glavi na sončni pripeki, popoldan ga priženejo v ptujske zapore, kjer ga mučijo še naprej.
11. 8. 1944 – V Vračkovi domačiji v Jakobskem dolu v Slovenskih goricah obkoli nemška policija tam zbrane organizatorje upora. Pade aktivist Ernest Golob-Peter iz Gradišča v Slovenskih goricah. Ujeti so sekretar slovenskogoriškega okrožja Srečko Rojs–Niko in Jadvika Goleš–Špela ter Vojko Lovše. Niko skoči iz drvečega kamiona in pobega na poti v mariborske zapore. Jadvika se še iste noči ubije v mariborskih zaporih. Na Vračkovi hiši je danes spominska plošča.
12. 8. 1942 – Mirko Reš, brat obeh padlih partizanov Rešev v Mostju se ustreli na svojem stanovanju v Vintarovcih, ker ne more preboleti smrti obeh bratov in žene, ki jo je okupator ustrelil 30. 7. 1942 v Celju.
14. 8. 1944 – Pri Gornji Reki pri Novem Marofu na Hrvaškem ustreli sovražnik partizana Mirka Langusa iz Ptuja, oficirja NOV.
15. 8. 1944 – V Nadolah ustanovijo odbor OF v kleti Alojza Bedenika.
17. 8. 1942 – Ruška četa v kateri je komisar Franc Osojnik, ki se je četi pridružil po tragični bitki v Mostju, napade veliko žago pri Lovrencu na Pohorju in jo hudo poškoduje.
19. 8. 1944 – Kurirji 8 TV postaje zaplenijo pri trgovcu Jurgecu na Sp. Hajdini cigarete, pri Vogrincu na Zg. Hajdini pa 10 kg slanine. (Nemško poročilo v vaški knjigi)
20. 8. 1941 – Nemci odpeljejo iz Ptuja enega v izgnanstvo.
20. 8. 1944 – Franček Majcen, član Poverjeništva PO OF za vzhodno Štajersko napiše obširno poročilo o osvobodilnem gibanju v ptujskem okrožju. V njem beremo, da ljudstvo okupatorja sovraži, da je organizacija OF že množična, da so tudi žene, predvsem pa mladi aktivni. Pač pa se ponekod pojavlja belogardistična propaganda. Zaupniki bele garde širijo med drugim glasilo Zemlja in kri. V poročilu beremo, da so aktivisti v ptujskem okrožju Jožko, Tone in Srečko vsak v svojem rajonu. O Tonetu piše, da je naravno nadarjen in obetaven in ima že lepe uspehe pri svojem delu. Jožko pa je sekretar ptujskega okrožnega komiteja. Pri svojem delu je odličen aktivist. Čitamo še o Gustlu, sekretarju v vzhodnih Halozah, Vojeslavu, članu rajonskega odbora za vzhodne Haloze in Ivanu na Ptujskem polju, ki vsi kažejo lepe uspehe. Poročilo je obširno in obravnava osvobodilno gibanje vsestranko.
23. 8. 1941 – Lackova kurirka Stefka Kramberger spremlja iz Maribora v Ptuj dva partizana pohorske čete Bora (Čižmeka) in Volgo (Špenga), ki prenočita v Žabjaku pri Brenčičevih, drugi dan pa odideta v hajdinski gozd po tam zakopano orožje, mitraljeze in puške. Tam se zvečer zberejo: organizator osvobodilnega gibanja v ptujskem območju Zvonko Sagadin, njegov oče Jože, Karl Arnuš in še nek viničar iz Slovenskih goric iz okolice Tomaža, ki čez nekaj dni skupino zapusti. Drugi pa vsi odrinejo najprej na Ptujsko goro, od tam pa na Pohorje. Na zbornem mestu pride na cesti ob hajdinskem gozdu pred odhodom do napada na avto, ki se je pojavil na cesti in so partizani prepoznali v njem policijsko vozilo. Prišlo je do manjšega streljanja. – V tem času je bil pri Hajdini ranjen tudi student agronomije z Mostja Franc Toplak, ki ga je tja pripeljal zdravnik dr. Špindler, da bi se pridružil partizanom. Neznanci so streljali na avto, ko je iz njega izstopil in ga ranili v nogo. Z dr. Špindlerjem sta se hitro vrnila nazaj v Slovenske gorice, misleč, da sta naletela na nemško zasedo. Dr. Špindler je močno ranjeno nogo Franca Toplaka prevezal in jo ovil v mavec, a to že v Mostju. V avtu je le z zasilno zavezo ustavil krvavenje.
22. 8. 1944 – V noči na 23. avgust je napadla Šercerjeva brigada nemško postojanko v Lovrencu na Pohorju in Lovrenc osvobodila. Sovražnik je imel 6 mrtvih in 48 ujetih. Lovrenc je bil svoboden do novembra 1944.
23. 8. 1942 – V Vukovaru ustrelijo Nemci tri ptujske dijake, tja pregnane poleti 1941: Dušana in Boška Novakoviča ter Libka Ribiča, ki so bili vsi trije povezani s partizani.
26. 8. 1944 – Ustaši obesijo na Hrvaškem ujetega partizana in oficirja NOV Pavla Langusa, Mirkovega nečaka.
27. 8. 1941 – Nemci aretirajo Alojza Zormana, dijaka iz Sakušaka v Slovenskih goricah, ki je povezan v upomiškem gibanju z dr. Špindlerjem in ga kmalu ustrelijo.
27. 8. 1944 – V Hermancih v Slovenskih goricah skliče nekaj partizanov zbor domačinov. Zbralo se jih je 17. Na njem so partizani delili letake. (Orožniško poročilo)
28. 8. 1944 – Skupina Pohorskega odreda zapleni v Makolah voz usnja. Nemci ustrelijo Stanka Murkoviča trgovca iz Domave, ki so ga pred tem aretirali. Na postaji v Moškanjcih je hotel ob prihodu vlaka zbežati, kar mu ni uspelo, ampak so ga smrtno zadele nemške krogle.
29. 8. 1944 – Skupina dvanajstih partizanov Šercerjeve brigade, ki se mudi v Zg. Halozah (Bolfenk–Plate–Jelovica) napade okrog 23. ure tovarno volnenih izdelkov v Majšperku. Pri tem jim pomaga šofer Alojz Savli iz Stoperc, ki se pripelje pred napadom s komandirjem Milanom in dvema borcema do Majšperka s kamionom. Partizani se spopadejo z močno oboroženo tovarniško stražo, jo premagajo in zaplenijo večje število orožja, vermanske in policijske uniforme, veliko odej in še drugo blago, tovarno pa vžgejo. Zaplenjeno odpeljejo s kamionom proti Boču. Nemci nato zaman hajkajo okoli Majšperka in Stoperc. Partizanski napad na tovarno v Majšperku je največja in najbolj uspela ekonomska akcija med osvobodilnim bojem na ptujskem območju. Tudi v Hrastovcu so v tem mesecu partizani Zagorske brigade uspeli s svojo ekonomsko akcijo, saj so zaplenili 6 glav goveje živine, dva konja z vprego pa tudi nekaj orožja in municije.
30. 8. 1941 – Na cesti pri Tomažu v Slovenskih goricah ustavi nemška orožniška patrulja organizatorja OF Vinka Megla. Vinko se znajde. Potegne pištolo in ustreli enega izmed Nemcev ter zbeži. Nemški viri poročajo, da je hudo ranjeni umrl.
– Nemci aretirajo dr. Metoda Špindlerja iz Juršinec in študenta Franca Toplaka iz Mostja, organizatorja upora v domačem okolišu. (Ustrele jih 30. oktobra 1941 v Mariboru)
31. 8. 1944 – Kurirji 8 TV postaje demolirajo hajdinsko vermansko postojanko, razbijejo pri tem šipe, polomijo pohištvo in uničijo vse akte. (Nemško poročilo v vaški knjigi)
21. 8. 1941 – Nemci odpeljejo v izgnanstvo iz ptujskega okrožja štiri, iz ljutomersko-radgonskega pa dva.
22. 8. 1941 – Nemci odpeljejo iz Ptuja v izgnanstvo pet ljudi, trinajst pa iz drugih krajev okrožja, iz radgonskoljutomerskega okrožja pa enajst.

V. R.

STRAN ČRNE KRONIKE

POBEGLEGA VOZNIKA KMALU IZSLEDILI

Franc Karo iz Janežovec je vozil osebni avtomobil po Pivkovi ulici v smeri Štukov proti Ptuju; pri hiši številka 3 je zaradi vinjenosti zapeljal na levo stran vozišča in trčil v levo bočno stran avtomobila Franca Kukovca, ki je pripeljal pravilno po desni strani. Karo je s kraja nesreče pobegnil. Delavci prometne varnosti v Ptuju pa so ga kmalu izsledili med lešnikovimi nasadi v Štukih. Nesreča se je pripetila 18. avgusta ob 17.45.

VOŽNJA BREZ USTREZNIH LUČI

Na cesti IV. reda v Stojncih je prometna nezgoda 18. avgusta, ob 21. uri terjala telesne poškodbe dveh oseb. Oba udeleženca prometne nezgode, voznik vprege Franc Valenko iz Stojncev in voznik kolesa z motorjem M. C. iz Muretincev, sta opravljala z vozili brez ustreznih luči. Franc Valenko je vodil konjsko vprego po cesti iz smeri Muretincev proti Stojncem, na vozu ni imel predpisanih svetlobnih naprav. Iz nasprotne strani mu je pripeljal voznik kolesa z motorjem, ki je prav tako vozil brez luči. Voznik kolesa z motorjem se je zapeljal v vprežni voz in se pri trčenju težje poškodoval, njegova sopotnica Olga Murkovič pa lažje.

– – –

Izsiljevanje prednosti voznika z motorjem je imelo hude posledice. Dušan Jakušovec iz Kidričevega, voznik kolesa z motorjem, se je vozil po cesti VI. reda iz smeri Njiverc proti Kidričevem. Ko je pripeljal do križišča ceste pri znaku stop ni ustavil in vozil kar naprej v križišče. Zato je trčil v osebni avtomobil, ki ga je vozil Karel Brečko iz Celja. Jakušovec se je v nesreči hudo telesno poškodoval. Kot je bilo pozneje ugotovljeno, je vozil pod vplivom alkohola.

Zmagovalcu, vodji ansambla Revirčani izroča Orfeja Mihael Gobec, direktor festivala (levo), denarno nagrado 3.000 din pa Tomaž Tozon, producent proizvodnje kaset RTV Ljubljana. Foto: Langerholc

Drugo nagrado strokovne komisije in tretjo nagrado občinstva je dobil ansambel Vikija Ašiča iz Celja. Foto: M. Ozmec

Najboljši debitant na letošnjem festivalu je bil simpatični ansambel Staneta Škode iz Izole. Foto: M. Ozmec

Razdeljene nagrade osmega festivala

Ansambel Revirčani je prejel bronasti kipec Orfeja, delo akademskega kiparja Viktorja Gojkoviča, kot vsestransko najboljši ansambel, dobili pa so tudi nagrado za najboljšo instrumentalno izvedbo.

Drugo nagrado strokovne komisije je dobil dolgoletni znanec ptujskih festivalov, ansambel Vikija Ašiča, medtem ko so tretjo nagrado strokovne komisije dobili člani ansambla Francija Zemeta s Fanti iz Celja.

Občinstvu je najbolj ugajal ansambel Prijatelji izpod Reške planine v Savinjski dolini in so skladbici „Zakaj" prisodili prvo nagrado. Bratje Plesničarji iz Avstralije so dobili drugo nagrado občinstva, tretjo nagrado pa ansambel Vikija Ašiča.

„Najlepše je doma" – takšen je naslov skaldbice za katero je napisal besedilo Ivan Malavašič, zapel in zaigral jo je ansambel Francija Zemeta in Fantje iz Celja je dobil zanj nagrado za najboljše besedilo. Po oceni strokovne komisije je sicer najboljše besedilo napisala koroška pesnica Anita Hudlova, vendar pevec, ki bi pesem moral zapeti, zaradi dogodkov v Škocjanu ni mogel nastopiti na ptujskem festivalu. Najboljši debitant na letošnjem festivalu pa je bil ansambel Staneta Škode iz Izole. N. P.

Protesti v Slovenski Bistrici

V slovensko-bistriški občini so se zvrstila številna protestna zborovanja po delovnih kolektivih, med katerimi je bil najmasovnejši v Impolu, kjer se je na protestnem zborovanju zbralo čez 1500 delavcev. Povsod so izražali nezadovoljstvo nad ravnanji avstrijskih oblasti nad koroškimi Slovenci.

Najmasovnejše je bilo zborovanje v središču Slov. Bistrice, ki se ga je udeležilo čez 2000 občanov. Besedilo in slika: V. H.

osebna kronika

RODILE SO:

Hedvika Kreutz, Trubarjeva 9 — Boštjana; Jožica Gojčič, Zelenikova 1 — dečka; Cecilija Habrun, Cvetlinska Jazbina 10 — Štefeka; Jožefa Arnuš, Kicar 14 — Davida; Irena Pintarič, Cankarjeva 12 — deklico; Majda Petek, Runeč 8 — deklico; Frančiška Zemljak, Pobrežje 16/a — dečka; Ivanka Štiberc, Panonska 2 — Mašenko; Lidija Frangež, Maribor, Primorska 1 — Danijela; Katarina Klep, Zagrebška 58 — dečka; Marija Polajžar, Reševa 26 — dečka; Marija Kolarič, Kajžar 62 — Stanislava; Cilka Farič, Mestni vrh 25 — Dejana; Marta Matjašič, Sakušak 62 — dečka; Marija Zelenik, Stojnci 59 — Lucijo; Ljubica Ivančič, Zg. Hajdina 169 — dečka; Jožica Kosec, Draženci 22 — Mirana; Marija Jelen, Stara c. 19, Ljut. — dečka; Zdenka Polanec, Krčevina 60 — dečka; Marija Kokol, Pobrežje 172 — deklico; Romana Kovačič, Gerečja vas 79 — Mateja; Nada Pešič, Jurčičeva 4 — deklico; Marija Hameršak, Bukovci 60 — deklico; Marija Rogina, Kidričevo 38 — dečka; Nežka Slana, Radoslavci 69 — deklico; Majda Klemenčič, Podgorci 16 — Majdo; Milena Lesjak, Žerovinci 67 — Renato; Slavica Bedrač, Hajdoše 91 — dečka; Angela Strafela, Spuhlja 3 — dečka; Matilda Črešnjovnjak, Hermanci 16 — deklico.

POROKE:

Branko Černenšek, Majšperk 15 in Angela Širec, Žetale 86; Srečko Berlič, Trajanova 14 in Marija Erjavec, Trajanova 13; Štefan Gosak, Šturmovci 18 in Ana Cafuta, Gruškovje 13; Franc Zagoršek, Zg. Velovlek 18 in Otilija Bezjak, Mestni vrh 92; Dragomir Živkovič, Kvedrova 1 in Nada Cestnik, Aškerčeva 5.

UMRLI SO:

Marija Šerona, Spolenjakova 5, roj. 1907, umrla 16. avgusta 1976; Angela Kaučič, Jeruzalem 11, roj. 1925, umrla 14. avgusta 1976; Verona Kosar, Stražgojnca 51, roj. 1902, umrla 14. avgusta 1976; Marija Murko, Skrabarjeva 1, roj. 1886, umrla 14. avgusta 1976; Irena Mlakar, Cirkulane 15, roj. 1936, umrla 13. avgusta 1976; Franc Krušič, Brezovci 16, roj. 1903, umrl 13. avgusta 1976; Alojz Belcl, Krčevina pri Vurberku 97, roj. 1942, umrl 18. avgusta 1976; Anton Kojc, Zagrebška 81, roj. 1909, umrl 19. avgusta 1976; Alojz Ljubec, Nova vas pri Ptuju 24, roj. 1899, umrl 21. avgusta 1976.

vreme

do nedelje, 5. septembra 1976

Prvi krajec bo v sredo, 1. septembra ob 4.35. Vreme se bo otoplilo.

Prevladovalo bo lepo vreme, vendar bodo vmes še posamezne plohe. Na močnejše plohe računamo za danes, 26. in za jutri 27. avgusta in še v četrtek, 2. septembra. Obe nedelji, 29. avgusta in 5. septembra bo sončno in toplo.

Alojz Cestnik

TEDNIK izdaja časopisni zavod Ptujski tednik, 62250 Ptuj, Vošnjakova 5, poštni predal 99. Urejuje uredniški odbor, odgovorni urednik FRANC FIDERŠEK. Izhaja ob četrtkih. Uredništvo in uprava: telefon (062) 77-079. Celotna naročnina znaša 100 dinarjev, za tujino 200 dinarjev. Žiro račun SDK Ptuj 52400–603–30458. Tiska Mariborski tisk. Na podlagi zakona o obdavčevanju proizvodov in storitev v prometu spada TEDNIK med proizvode, za katere se ne plačuje temeljni davek od prometa proizvodov.