● ZADOBROVA – SNEBERJE

Krajevni praznik KS Zadvor

● 22. junija 1989 smo v naši KS praznovali kar dvojni jubilej: V letošnjem letu je bilo praznovanje našega krajevnega praznika nekoliko drugačno kot druga leta; sklep KK SZDL in Skupščine KS je, da bomo naš krajevni praznik obeleževali bolj javno vsaki dve leti.

Tako je bila 22. junija letos ob 18. uri slavnostna seja skupaj s skupščino KS in predsedstvom KK SZDL. Sejo je otvoril predsednik skupščine **Jože Benčina** in pozdravil vse navzoče. Seja je imela tri točke dnevnega reda.

Prva je bila o kadrovskih zadevah. Ker je potekel 2-letni mandat predsedniku skupščine KS, podpredsedniku skupščine in predsednici sveta KS. Predlagano je bilo, da se sedanjim nosilcem teh funkcij podaljša mandat še za 2 leti, kar je bilo tudi sprejeto.

Potem je predsednik komisije za komunalne zadeve **Štefan Trajbarič** govoril o tem, kako se uresničujejo planirane naloge za leto 1989 v naši KS. Kljub vsem naporom in delom bo odprta obnovljena Zadobrovška cesta s križiščem, katere gradnja se je sicer zavlekla in vse še ni tako, kot bi moralo biti, vendar bo odprta za promet. Proga št. 12 bo zopet vozila po obstoječi trasi od Vevč in nazaj. Kdaj se bo to zgodilo, ni mogel točno opredeliti, kakorkoli bo, nevšečnosti še ne bo konec, kajti občani niso z vsem zadovoljni. Najslavnejši del seje pa je potekal ob podeljevanju priznanj krajevne skupnosti in bronastih priznanj OF za leto 1989, ki so vsako leto podeljena ob prazniku. Vsa letošnja priznanja, ki so jih predlagale družbenopolitične organizacije in društva, je komisija pri KS za odlikovanja in priznanja pretehtala preden jih je dala v potrditev skupščini KS in predsedstvu KK SZDL. Bronasta priznanja OF so prejeli: **Dušan Dolinar** za nenehno prizadevanje in dejavnost vodje temeljne delegacije; **Milan Frankovič** za delavnost v OO ZK in na področju SLO in DS; **Stane Gorenc** za aktivnost pri gasilskem društvu, kjer je opravil preko 300 prostovoljnih delovnih ur pri gradnji doma; **Majda Tekavec** za prispevek k zbiranju zgodovinskega materiala v KS.

Priznanja KS so prejeli: **Dominik Kobal** za aktivno dolgoletno delo v OO ZK in odboru KO ZZB NOV; **Tone Bizjak** (st.) za dolgoletno dejavnost v KO ZZB NOV; **Stane Tomšič** za uspešno delo v vodstvu DU; **Andrej Dimnik** za izjemno aktivnost v gasilskem društvu, kjer je opravil preko 500 prostovoljnih delovnih ur na gasilskem domu.

Vsem prejemnikom iskreno čestitamo.

● Drugi jubilej pa je posvečen našemu glasilu STEGOVČAN, ki je star že 10 let in je izšla v juniju že 50. številka. V teh desetih letih je to 50. rednih in 4 izredne številke, kjer je bilo objavljenih 322 prispevkov, okrašenih s 50 likovnimi izdelki. S Stegovčanom je sodelovalo 346 in še malo več krajanov in dopisnikov.

Ob koncu seje so čestitali glavni urednici STEGOVČANA Bredi Bizilj.

● 18. junija je bil tradicionalni turnir na igrišču KBK Sloga v rekreacijskem centru v Sneberjah ob Savi. Sodelovalo je 16 ekip in Jugoslavije, pokali so bili štirje, prejeli pa so jih: 1. Železničar Postojna, 2. Sloga (čestitamo naši), 3. šiška, 4. Sneberje mladi, čestitamo!

● Po seji je bil samostojni koncert Okteta Polje, ki deluje v DPD Svoboda Zadobrova-Sneberje v KD Španskih borcev v Mostah, ki je bil zelo dobro obiskan. O delu okteta in delu KD Svobode bomo poročali v rubriki o kulturi. Ob letošnjem krajevnem prazniku naj bi to bilo vse. Drugo leto pa zopet v drugačnem slogu in, upajmo, na drugi lokaciji, kje, naj pa zaenkrat ostane skrivnost.

● Ker pa je konec šolskega leta 1988/89, še nekaj iz naše šole: Vse leto so se učenci udeleževali raznih prireditev v naši občini in drugih krajih Slovenije. 20. 5. 1989 je bilo na Vrhniki tekmovanje v znanju in spretnostih iz poslovanja v Pionirski hranilnici. Z mentorico PH na šoli tov. **Lidijo Hren** sta se tekmovanja udeležili učenki 8. a razreda **Tina Hadinjak** in **Barbara Bolta** in dosegli 3. mesto.

19. in 20. 5. je bilo v Mariboru 20. jubilejno srečanje mladih zgodovinarjev. Zgodovinski krožek šole za mentorico **Majdo Tekavec** je sodeloval z razsikovalno nalogo z naslovom DALJ KO GREŠ, DALJ TI KAŽE. Raziskovali so izseljevanje iz Zadobrove in Sneberja do II. svetovne vojne, prejeli pa zlato priznanje in knjižno nagrado.

Na srečanju mladih tehnikov je na tekmovanju 13. 5. dosegla 1. mesto **Barbara Komes** iz 7. b in 3. mesto **Tina Kozlevčar** iz 5. a v skupini foto krožkov.

V šolskem letu 1988/89 je bil v Pilu razpisan nagradni natečaj »MI MLADI«, tudi s področja »Mladi umetnostni zgodovinar«. Sodeloval je likovni krožek pod vodstvom **Milene Pirkmaier**. Med nalogami 92. šol je bila naloga uvrščena med osem najboljših.

Na šolskih športnih igrah 14. 6. v Zalogu so predstavniki naše šole zasedli drugo mesto.

14. 6. je bila valeta osmošolcev. Za vsestransko dejavnost pri interesnih dejavnostih in tekmovanjih je učenka **Tina Hajdinjak** iz 8. a dobila posebno nagrado naše šole, grafiko. Posebej pa moramo pohvaliti učence, ki so imeli vseh osem let odlično spričevalo: in sicer 8. a: **Tina Hajdinjak, Simona Beras, Barbara Bolta, Marko Budiša in Boris Hrovat**. 8. b.: **Tatjana Žle, Tamara Jug in Andrej Kastelic.** Moje iskrene čestitke; v šolskem letu 1989/90 se vidimo večkrat!

Pa še to: vsem občanom naše občine in izven nje! Morda ste videli na cesti za vas ali za nas neobičajno vozilo? S tem vozilom je na avto krosu, ki ga je priredilo AMD Kamnik 18. 6. 1989 v Tunjicah, dosegel 1. mesto naš občan iz naše KS Tone Grum, pa še vozilo je sam izdelal. K uspehu naše čestitke in še mnogo sreče na tekmovanjih in vožnjah z vozilom posebne vrste!

Spoštovani občani in bralci našega glasila, toliko za zdaj, vesele počitnice vam osnovnošolcem in vsem lep in prijazen dopust, kjerkoli ga že boste preživeli, na morju, v planinah, doma ali pri sorodnikih izven Slovenije ali kje drugje.

Oglasil se bom spet po dopustniških mesecih v mesecu septembru, do takrat pa na svidenje!

IVAN KOS

V soboto, 8. julija, je v prenovljeni dvorani ZD Zadvor potekala slavnostna seja v počastitev krajevnega praznika KS Zadvor.

Krajani so bili ponosni na svojo prenovljeno dvorano, saj je sedaj že prav lepo urejena. Po slavnostnem govoru predsednika sveta KS Zadvor Staneta Tomca, so podelili tudi bronasta priznanja OF. Dobitniki so tokrat predvsem mladi ljudje in tako je tudi prav.

Tov. **Damjana Bitežnik-Logar** poučuje na OŠ Toneta Trtnika-Tomaža Sostro likovno in tehnično vzgojo. Zelo uspešno vodi dekorativni krožek, saj zna v učencih vzbuditi čut za ličnost in oblikovanje.

Tov. **Anrej Lindič**; že dolgo aktivno deluje v KS Zadvor. Že četrto leto je predsednik KK SZDL Zadvor. Odlikuje pa ga prav njegov posluh za težave sokrajanov.

Tov. **Milena Hočevar**; aktivna članica ŠD Zadvor, vodja ženske rekreacije, je vestna in prizadevna na vseh področjih v društvu.

Tov. **Peter Miklavc**; sposoben organizator, ki je sodeloval pri vseh prireditvah ŠD Zadvor. Je aktiven, vesten in prizadeven član.

S podelitvijo priznanj se je seja končala in vsi krajani so bili vabljeni na tovariško srečanje k brunarici TD Zadvor.

Še prej pa so si ogledali enodejanko B. Nušiča »Gumb« v izvedbi dramske skupine »Bajer«. Pod vodstvom **Majde Tomc** so nas spet prijetno presenetili s svojo dinamično igro.

Vendar pa to niso bile edine prireditve, povezane s krajevnim praznikom. Vse od sredine junija so potekale športne prireditve kot košarka, nogomet, namizni tenis. Vsekakor najbolj zanimiv pa je bil »Veliki kros za male tekače«, kot so ga poimenovali v ŠD Zadvor. Organizirali so namreč kros za vrtičkarje. Okoli vrtca so tekali s čisto pravimi startnimi številkami mali šolarji, srednički, pa tudi malčki. Imeli so tudi čisto prave »štoparice« in čisto pravi »semafor« z rezultati. Vse skupaj je spominjalo na pravo olimpiado in kros je malim nadebudnežem v vrtcu Pedenjped v Zadvoru pomenil ravno to.

Tako je praznovanje krajevnega praznika zajelo prav vse – od najmlajših do najstarejših.

TANJA BRICELJ

● Obvestilo telefonskim naročnikom

V tajništvu KS Zadvor lahko v času uradnih ur kupite fotokopijo računalniškega izpiska telefonskega imenika za področje KS Zadvor in Bizovik (nove telefonske številke starih in novih telefonskih naročnikov).
Cena: 16.800 din
Uradne ure:
torek: od 8. do 10. ter od 16. do 18. ure
sreda: od 8. do 10. ure
četrtek: od 8. do 10. ure.

KS MOSTE

Darilo za Rehabilitacijsko delavnico

Odbor Rdečega križa iz krajevne skupnosti Moste je Rehabilitacijski delavnici ob Zaloški cesti, v kateri se usposabljajo in delajo mladostniki in odrasli, absolventi posebnih osnovnih šol, ki si ne morejo pridobiti statusa po nobenem od kriterijev, poklonil električni strojček – rezkar. Ta stroj, ki dela mizarske utore in tako zarobi izdelek, zaradi česar je le-ta lepši, boljši in dosega višjo ceno na trgu, je odbor kupil iz dela denarja, ki ga je zbral ob tednu Rdečega križa od 8. do 15. maja. Odbor Rdečega križa iz KS Moste, ki je zelo delaven tudi ob drugih priložnostih, saj je že ustaljena praksa, da obiskuje starejše in bolne krajane, se zahvaljuje vsem krajanom, podjetjem, trgovcem in obrtnikom, ki so mu poklonili denar za ta humani namen. Na sliki: Predsednica odbora Rdečega križa v KS Moste Albina Pečaver (levo), Darja Gogola, tajnica te krajevne skupnosti in Borka Radešček, učitelj v Rehabilitacijski delavnici, ob prevzemu rezkarja. (Foto: D. J.)

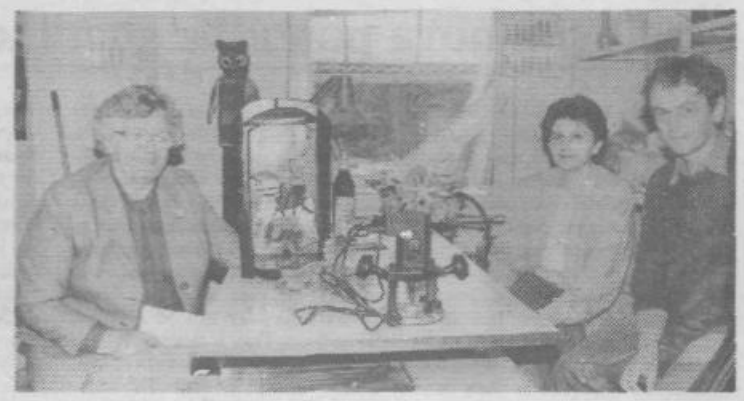

● ŠTEPANJSKO NASELJE

Krajani sprašujejo o kabelsko-satelitski televiziji

Gradbeni odbor za napeljavo kabelsko-televizijskega omrežja (CATY) se je odločil, da seznani vse krajane krajevnih skupnosti 25. maj, Sotočje in Štepanje vasi z odgovori na vprašanja, ki se vsakodnevno postavljajo odboru.

1. Kako je s pričetkom izvajanja del za kabelsko-satelitsko televizijo v Štepanjem naselju?

V skladu s sprejetim terminskim planom dela že izvajajo, kar je razvidno iz gradnje antenskega stolpa za zemeljske in satelitske antene na Vlahovičevi 43. Poleg tega polagajo kabelske vode v naselju in montirajo prostozračne vode med individualnimi zgradbami KS Štepanja vas.

2. Kakšne so prednosti kabelsko-razdelilnega sistema?

Prednosti so predvsem naslednje:

– ker se sprejemna postaja s antenami locira na sprejemno-optimalnem mestu, je zagotovljen sprejem dobre TV slike in tona ter vseh zemeljskih TV programov,

– omogoča kvaliteten sprejem slik in tona tudi na geografsko zaprtih območjih, kjer ni mogoče sprejemati zemeljskih programov,

– odpadejo pogosta vzdrževalna dela na strehah pri zamenjavi dotrajanih ali od vremenskih neprilik poškodovanih anten.

– lepši izgled naselja, ker odpadejo vse antene na strehah blokov in na individualnih zgradbah.

3. Kaj sestavlja kabelsko-razdelilni sistem?

Sistem sestavlja:

– sklop profesionalnih anten, ki so mehansko odpornejše od anten za široko potrošnjo proti vremenskim neprilikam,

– glavna postaja, ki sprejema signale, jih preoblikuje in pošlje v razdelilno omrežje,

– razdelilno omrežje, ki ga sestavljajo koaksialni kabli in različni elementi (ojačevalniki, napajalne enote, konektorji, itd.) in ki poteka od sprejemne postaje do sprejemnika (TV aparat, radio aparat) v stanovanjih krajanov.

4. Ali to pomeni, da bo imela vsaka stolpnica oziroma blok poleg obstoječih anten za zemeljske TV programe tudi parabolno anteno za satelitske programe, kakor je v naselju Fužine?

Gradbeni odbor za izgradnjo CATY omrežje se je odločil za profesionalni sistem postaje in anten, kar pomeni antensko postajo, ki bo strokovno sodobne izvedbe z možnostjo razširitve tako za večje število sprejemnih programskih postaj in tudi razširitve za večje število interesentov sosednjih krajevnih skupnosti. Taka antenska postaja praktično nima okvar, če pa do njih pride, se strošek popravila porazdeli na vse krajane-naročnike. Torej bo samo ena sprejemna postaja s sprejemnimi antenami za zemeljske in satelitske postaje in to za vse tri krajevne skupnosti, ki bo omogočala tudi priklop interesentov sosednjih krajevnih skupnosti.

5. Koliko, oziroma katere programe bo mogoče sprejemati preko omenjene sprejemno antenske postaje?

Po dogovoru z izvajalcem del 14. oktober iz Gornje Radgone bo možen sprejem:

– vseh obstoječih zemeljskih TV programov (Ljubljana I, Ljubljana II, Zagreb I, Koper, Avstrija I in Avstrija II),

– določenih satelitskih programov preko satelitov EUTELSAT in ASTRA (SAT I. SKY CHANEL, SKY MOVITES, TELEKLUB, EUROSPORT, RTL PLUS, in FILMENT ter SUPER CHANEL)

– UKV radijskih programov (Ljubljana I, Ljubljana II, Zagreb I, Avstrija III, radio Študent ter glas Ljubljane.

6. Ali je res dana možnost internega programa krajevne skupnosti?

Da, v internem programu bo Krajevna skupnost seznanjala svoje krajane o dogodkih in dogajanjih v krajevni skupnosti, občini in Ljubljani, pomembnih za krajane. V program se bodo lahko vključile tudi gospodarske in trgovske organizacije s svojim ekonomskopropagandnimi programi. Izven oddaje internega programa pa bo oddaja še enega satelitskega programa, ki pa se bo lahko spreminjal, saj ta postaja z razliko od ostalih ne bo taksirana.

7. Ali resnično lastniki starejših TV aparatov ne bodo mogli gledati satelitskih programov?

Čeprav starejši TV aparati niso prirejeni za sprejem satelitskih programov, je problem rešen z nabavo takoimenovanega CATY konventerja (naprave za pretvorbo specialnih TV področij na UHF področje, ki ga imajo tudi starejši TV aparati). To je naprava majhnih izmer, ki se namesti poleg TV aparata in je v trenutni prodaji po 250.000 din.

8. Katere TV programe bodo gledali krajani, ki niso pristopili s pogodbo o sofinanciranju izgradnje CATY?

V primeru, da se ti krajani nahajajo v blokih ali stolpnicah, jim mora biti omogočeno gledanje tisih TV programov, ki so jih gledali že do sedaj, kar pomeni, da bo na takem objektu morala biti nameščena obstoječa antena. Vedeti pa morajo, da bo vzdrževanje dosedanjih anten padlo na njihova ramena in ker so antene stare 10 let ali več, jih bo treba slej ko prej obnoviti, kar pa ne bo majhen strošek. Zato je pametneje, da pristopijo k pogodbi o sofinansiranju CATY sistema, kar je v vsakem primeru ugodnejše za gledalce TV programov.

9. Kako pa bo krajanom, ki niso pristopili k izgradnji CATY sistema, onemogočeno gledanje satelitskih TV programov?

Navedenim krajanom bo gledanje satelitskih programov onemogočeno z ustreznimi tehničnimi rešitvami. (blokada, dvojni vodi, itd.)

10. Ali bo treba poleg zneskov v pogodbi plačati še kakšen obrok?

Ker finančna konstrukcija še ni popolnoma zaključena in ni dosežena 90-odstotna udeležba vseh krajanov se predvideva, da bo potrebno plačati še en (zadnji) obrok po zaključku del. Predhodno pa bo izvedena revalorizacija plačil za zamudnike.

11. Kakšni bodo stroški vzdrževanja CATY sistema?

Prvo leto, ko je sistem še v garanciji, se predvideva samo stroške plačevanja el. energije (tokovnine), potrebne za napajanje glavne postaje in vmesnih-linijskih-ojačevalcev, kar predstavlja ceno el. toka v višini 5 kW na uro oziroma 5 x 24 x 30 na mesec, kar pa se porazdeli na vse priključke. Po dobi garancije pa se ne predvideva večjih stroškov popravila, saj je naprava kvalitene znamke KATERIN, ki se zelo redko kvari.

12. Omenjena je bila možnost razširitve kabelskega omrežja na sosednje krajevne skupnosti, kako je z navedeno razširitvijo?

Sprejemna postaja omogoča razširitev do radija 8 km, kar pomeni, da se lahko tudi krajani sosednjih krajevnih skupnosti priključijo na našo sprejemno postajo. Razumljivo je, da ne gre za manjše število krajanov, ampak za celotno sosednjo krajevno skupnost, saj kabelska povezava ni ravno poceni ter jo večje število krajanov lažje prenese. V takem primeru morajo imenovati gradbeni odbor za izgradnjo CATY omrežja, z ustrezno akcijo zainteresirati krajane in jih pridobiti čim večje število, da bodo skupni stroški manjši.

Ta odbor bo v primeru, da želi pristopiti k obstoječi sprejemni antenski postaji, z ustrezno pogodbo z gradbenim odborom v Štepanjskem naselju pristopil k priključitvi pod določenimi pogoji in delni finančni odškodnini.

Odbor za izgradnjo KTV je uvedel dežurstvo na sedežu KS na Vlahovičevi 31 in to vsako sredo od 19. do 20. ure.

Za gradbeni odbor:
VILI SUŠNIK, dipl. inž. el.

V najem oddamo prostore za trgovinsko dejavnost.

KS Zadobrova-Sneberje, Zadobrovška 88, telefon 487-627

● KODELJEVO

Še en nov prijeten gostinski lokal

Po več zapletih in peripetijah zaradi prostora sta Milan Pikunič in Vesna Močilnikar-Pikunič prve poletne dni poleg kina Triglav – na vogalu Klunove ulice in ceste Ob Ljubljanici – odprla lično urejen dnevni bar. V njem nudita tople in hladne napitke, domače pijače, svetlo in temno pivo, sladolede, sezonske solate in narezke, ob lepem vremenu pa postrežeta tudi pod senčniki na sprednji ploščadi. Za sklenjene družbe sta znotraj lokala na razpolago malo večji ovalen in manjši okrogel prostor.

Dnevni bar je odprt vse dni v letu – tudi ob nedeljah in praznikih – od 7. do 21. ure. Stregla bosta sprva v njem lastnika sama, kasneje pa ob pomoči tretjega.

»Vsak najin gost je prijazno vabljen in upava, da so in bodo vsi gostje vedno zadovoljni,« pravita Vesna in Milan.

Besedilo AM, slika DJ

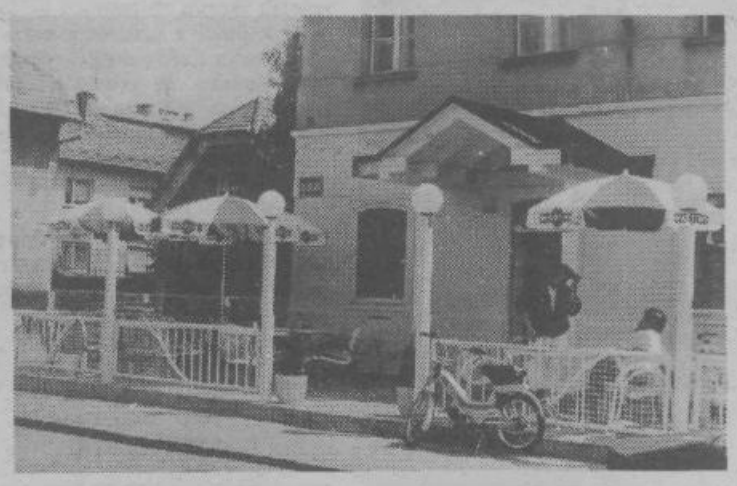

● Spet krajevno glasilo

Krajani smo prejeli na domove drugo, tudi dvojno številko krajevnega glasila, to pot z drugim predlogom za naslov: KODELJEVČAN (prvič: Naša krajevna skupnost).

Na osmih (prej dvanajstih) straneh enakega formata se zvrsti kar nekaj zanimivih prispevkov, tako letošnji delovni program KS, prenova SZDL in ustava SR Slovenije, skrb za urejeno okolje, usposabljanje za SLO in DS, delo DU (ob njegovi 10-letnici) ter rekreacija in počitniške mnogoterosti. Uredništvo upa, da je kljub »predpočitniškemu« času glasilo dovolj aktualno, sprejema pa kajpada tudi utemeljena nasprotna mnenja.

Tiskali so to številko v tiskarni RTV Ljubljana, oblikoval pa jo je Marko Černič.

AM

Odprtje novih prostorov krajevne skupnosti

Četrtek, 22. junij, je postal pomemben mejnik v obstoju Štepanjskega naselja, saj smo ta dan svečano odprli nove, večnamenske prostore v objektu storitvenih dejavnosti ob Litijski cesti za delovanje krajevne samouprave, za delavce naših strokovnih služb pa dostojne delovne prostore. Več kot desetletni trud pa tudi skrite želje so se nam obrestovali, saj je očitno, da so načrtovalci našega lepega naselja pozabili, kaj vse je potrebno krajanom razen stanovanja. Danes imamo krajani praktično vse, in sicer: dobre avtobusne zveze, urejeno osnovno šolstvo, otroško varstvo, PTT, banko, frizerja, razne butike, špecerijo, E-center, Namo, loterijo, razne gostinske lokale, skratka vse, kar vsakodnevno potrebujemo. Ogromno časa, dela, razumevanja ustreznih organov je bilo potrebno, da danes imamo objekt, ki bi si ga želelo vsako naselje. Veliko prostora bi porabil, če bi želel našteti vse, ki so kakorkoli prispevali h gradnji tako objekta v celoti, kakor tudi prostorov KS v izmeri 150 m² ter opreme v njih. Toda moram omeniti naše občinske upravne organe, saj prav njim velja zahvala krajanov našega naselja, saj brez njihovega razumevanja danes ne bi imeli teh lepih in funkcionalnih prostorov. Seveda pa velja zahvala tudi delegacijam za zbor KS, delegacijam za kulturo in kulturni skupnosti, pa tudi tovarišici Marini Podgoršek, ki je delo koordinirala. Vložila je mnogo delovnega časa in energije za uspešno dokončanje del. Vsem naštetim še enkrat iskrena zahvala. Neimenovanim pa sporočam, da sledi zahvala in skromno darilo na eni izmed prihodnjih sej, že v novih prostorih KS. Svečanost smo izkoristili tudi za podelitev knjižnih priznanj, ki so jih prejeli: **Sob Lj. Moste-Polje, predstavniki pobratene KS Škurinje z Reke, šolska sekcija OŠ KDK in zaslužni mladi športniki judo kluba Golovec za uspehe v SR Sloveniji in SFRJ. Čestitamo!**

VILJEM KLEMENC