PRIMORSKI DNEVNIK je začel izhajati v Trstu 13. maja 1945, njegov predhodnik PARTIZANSKI DNEVNIK pa 26. novembra 1943 v vasi Zakriž nad Cerknim, razmnožen na ciklostil. Od 5. do 17. septembra 1944 se je tiskal v tiskarni «Doberdob» v Govcu pri Gorenji Trebuši, od 18. septembra 1944 do 1. maja 1945 v tiskarni «Slovenija» pod Vojskim pri Idriji, do 8. maja 1945 pa v osvobojenem Trstu, kjer je izšla zadnja številka. Bil je edini tiskani partizanski DNEVNIK v zasužnjeni Evropi.

primorski dnevnik

Poštnina plačana v gotovini Abb. postale 1 gruppo

Cena 600 lir - Leto XLI. št. 50 (12.082)

Trst, sobota, 9. marca 1985

OSREDNJA KNJ. S. VILHARJA TRG REVOLUCIJE 66001 KOPER

Apel za razorožitev in popuščanje napetosti

Osmi marec združuje ženske in prehaja meje Vzhod-Zahod

RIM — Načini praznovanja osmega marca, mednarodnega Dneva žensk, so vedno bili zgovorni pokazatelji emblematičnih problemov neke družbe. Tako je že bilo od daljnega 8. marca 1910, ko je v Bostonu 146 tekstilnih delavk darovalo življenje v boju za svoje pravice. V prejšnjih desetletjih je bil Dan žensk posvečen predvsem temam socialne emancipacije in enakopravnosti, danes, ko se desetletje že preveša v drugo polovico osemdesetih let, pa je glavna skrb, tudi ob osmem marcu, skrb za bodočnost. Za bodočnost, nad katero visijo kot Damoklejev meč jedrske rakete

Da bi dvignile svoj glas — glas žensk in pacifistk — je 75 žensk iz Italije, ZRN, NDR, Češkoslovaške in Velike Britanije podpisalo apel, v katerem pozivajo k popuščanju napetosti in denuklearizaciji Evrope. »V vseh naših petih državah postavljajo jedrske rakete: sodelovati pri katastrofi, o katerih ni več dvoma, da se lahko zgrne nad nami, je temeljito okrepilo našo odgovornost, tako da bomo vpele vse sile in skušale razbiti obroč nasilja,« pišejo v dokumentu.

Pobuda, ki je prva zbrala okoli sebe ženske iz vzhodnih in zahodnih evropskih držav, se je rodila v vrstah italijanskih pacifistov.

Kakšno pa je bilo v Italiji praznovanje osmega marca? Daleč od ekstravagantnih not iz preteklih let, je letošnji Dan žensk bil predvsem v duhu upravne in zakonodajne ureditve bistvenih problemov sodobnega časa in sodobnih žensk. Manifestacije, povorke, zasedanja in debate niso manjkale v nobenem mestu in večina je kazala na potrebo po inštitucionalnih posegih. Med najpomembnejšimi naj omenimo zasedanje na ministrstvu za delo, kjer je minister De Michelis potrdil svoje prizadevanje za uresničevanje enakopravnosti na delovnem mestu.

Kvalifikacije ženskega dela, tako da ga nove tehnologije ne bodo izrinile iz produkcijskega procesa, je bila tudi tema predsednice poslanske zbornice Nilde Jotti, ki se je srečala z vsemi ženskami, zaposlenimi v palači Montecitorio.

Ob Dnevu žena je bila vrsta srečanj in prireditev tudi v naših krajih, o čemer poročamo v straneh kronike.

Tiskovna konferenca enotne delegacije

TRST — Na sedežu deželne uprave v Rimu bo v torek tiskovna konferenca enotne delegacije Slovencev v Italiji. Enotna delegacija se je odločila za pobudo, da bi vsedržavnim medijem in javnemu mnenju predočila stanje slovenske narodnostne skupnosti, njene probleme in pričakovanja, predvsem pa da bi poudarila nujnost čimprejšnje odobritve globalnega zaščitnega zakona, ki naj vsebinsko ustreza potrebam in zahtevam manjšine.

Tiskovna konferenca je po mnenju enotne delegacije še posebej potrebna v tem trenutku po obisku ožjega odbora 1. senatne komisije v Furlaniji - Julijski krajini, po obvezah predsednika vlade Craxija in po srečanju enotne delegacije z ministrom za deželna vprašanja Vizzinijem.

Za odprtejše in tvornejše kulturno vzdušje v Trstu

Konec lanskega in v začetku letošnjega leta smo poročali o zanimivih in spodbudnih (lahko bi jih imenovali zgodovinske) premikih v odnosih med slovensko in italijansko narodnostno skupnostjo na Tržaškem. Pobuda profesorjev Spadara, Merkuja, Verniera in Verča (na sliki), da bi združili najvidnejše italijanske in slovenske kulturnike v organizacijo, ki bi slonela na kulturnem načrtu o medsebojnem zbliževanju, poznavanju in sodelovanju, se je medtem ob široki podpori številnih vidnih posameznikov in njihovem navdušenju za ta načrt, pretvorila v dejstvo. Nastala je »Skupina 85«, ki naj bi iz bogate zakladnice kulturnih vrednot in izkušenj obeh (pa tudi drugih manjših) narodnostnih skupnosti črpala sveže sokove za oplajanje vse tržaške in deželne družbe.

NA 5. STRANI

Udarec šiitskim fundamentalistom

Atentat v Bejrutu Več kot 50 mrtvih

BEJRUT — Več kot 50 mrtvih in skoraj 200 ranjenih je krvavi obračun sinočnjega atentata v bejrutski šiitski mestni četrti Bir el Abed, ki je v Libanonu znana kot »Homeinijevo mesto«, ker je trdnjava proiranskih islamskih fundamentalistov. Po prvih policijskih vesteh je eksplodiral z eno tono trotila natrpan avtomobil, ki so ga parkirali nedaleč od hiše šejka Mohameda Fadlalaha v neposredni bližini mošeje in nekega kina.

Šejk Fadlalah, ki je med najvplivnejšimi verskimi voditelji tako imenovane proiranske »Alahove stranke« je skušal v zadnjem obdobju spraviti svoje sfanatizirane šiite s prosirskim gibanjem Amal pravosodnega ministra Berija. Ti napori pa so številne motili, saj se z njimi ni strinjala niti »Alahova stranka«, proti pa jim je bil tudi Berijev Amal. Šejk Fadlalah se je sinoči čudežno rešil, eksplozija pa je pokončala številne njegove pristaše, največ žrtev pa je povzročila med nedolžnim prebivalstvom.

O jakosti eksplozije dovolj zgovorno priča podatek, da je za njo ostala tri metre globoka in pet metrov široka luknja, eksplozivni val pa je dobesedno rušil vse bližnje stavbe. Eksploziji je sledil požar, kar je še otežilo reševanje. Da bi bil položaj še bolj grozovit, so šiitske milicije pričele streljati v zrak, vneli pa so se tudi oboroženi spopadi med rivalskimi muslimanskimi skupinami.

V vsem zahodnem Bejrutu je zavladala nepopisna zmeda, prebivalstvo pa je v paničnem strahu iskalo zavetišča. Rafalom iz avtomatskega orožja se je kmalu pridružilo zamolklo bobnenje minometalcev. Vsi se sedaj bojijo, da je sinočnji atentat sprožil težko ustavljivo verižno reakcijo nasilja. Šiitski verski skrajneži bodo sedaj iskali krivca za atentat, kot vedno v podobnih primerih pa bo ceno krvne osvete plačalo nedolžno prebivalstvo.

Pomemben popravek sen. Gerbčeve za naše šole

Vladna večina spet preglasovana pri reformi višje srednje šole

BOJAN BREZIGAR

RIM — *Reforma višje srednje šole je ponovno zastala. V četrtek je je namreč senat zavrnil 5. člen zakonskega osnutka, ki je ključnega pomena, saj prav ta člen določa posamezne usmeritve nove višje srednje šole. Vladna večina je bila torej preglasovana, do tega pa je prišlo predvsem zaradi odsotnosti več kot sto senatorjev in zaradi manjšega števila prostostrelcev, ki so se pri tajnem glasovanju izrekli proti predlogom ministrice za šolstvo sen. Falcuccijeve.*

Do takega izida glasovanja je prišlo po dolgi razpravi, ob začetku katere je Falcuccijeva v imenu vlade predložila popravek, ki je pomenil dejansko veliko krčenje vsebine reforme same, saj je ta popravek omejeval vsebino reformirane višje srednje šole. Do tega predloga je verjetno prišlo predvsem na pritisk birokratskega aparata ministrstva za šolstvo, ki mu »preveč« reformirana šola ni všeč. V senatu je tako prišlo do ostrega soočenja in so se proti takemu krčenju izrekli komunisti, neodvisna levica, misovci in liberalci, ki so napovedali negativno zadržanje do celotnega osnutka. Pri glasovanju o 5. členu zakonskega osnutka sta se tako proti členu izrekla 102 senatorja, za pa samo 89. Trije so se glasovanja vzdržali, odsotnih pa je bilo 120 senatorjev. Dokaj očitno je, da odsotnost več kot tretjine senatorjev ne more biti naključna.

Tako so morali sejo prekiniti, kajti brez 5. člena je zakon nepopoln in bi bilo nesmiselno nadaljevati razpravo o ostalih členih. Funkcionarji urada za šolstvo so tako izdelali seznam členov, na katere 5. člen ne vpliva in o teh členih bodo nadaljevali razpravo prihodnji teden, o novi formulaciji 5. člena in o preostalem delu zakonskega besedila pa bo morala ponovno razpravljati komisija za šolstvo.

Skratka, reforma višje srednje šole se bo tudi tokrat zavlekla. O tem pomembnem vprašanju razpravljajo že deset let in tokrat se je razprava zaustavila že petič. Že dvakrat je poslanska zbornica odobrila zakon o reformi; enkrat ga senat zaradi zapadlosti zakonodajne dobe ni odobril, drugič pa ga je senat spremenil in nato poslanska zbornica spremenjenega besedila ni odobrila. Skratka, vrsta odložitev in odlašanj, osnove višje srednje šole pa tako še vedno temeljijo na fašistični Gentilejevi reformi. Sedaj demokristjani in socialisti zagotavljajo, da bodo razpravo čimprej nadaljevali, vendar pa zaenkrat še ni znano, kako nameravajo razrešiti zapleteno vprašanje, ki je nastalo po neugodnem glasovanju v senatu.

NADALJEVANJE NA 2. STRANI

BENCIN SUPER PO 1.310 LIR

RIM — Podražitev bencina super za 20 lir pri litru (od 1.290 na 1.310 lir), ki je stopila v veljavo včeraj, je pripisati dvema vzrokoma: po eni strani skokovitemu naraščanju vrednosti dolarja (ki je glavno plačilno sredstvo za nafto in njene derivate), po drugi pa sklepu vlade, da se morajo cene v Italiji prilagajati evropskemu poprečju vsakič, ko so nižje (ali višje) za 5 lir in ne več kot doslej ob razliki 10 lir.

Od prvega aprila je pa pričakovati hitrejše podražitve tudi pri utekočinjenem petrolejskem plinu in metanu za avtomobilski pogon, za katera je vlada prav tako sklenila, da cene več neposredno ne upravlja (z ustreznimi sklepi medministrskega odbora).

Namizni tenis: v povratni tekmi v Repnu (17.00) proti neapeljskemu Stetanu

Krasova dekleta danes za državni naslov

Vsa naša in ne samo športna javnost nestrpno pričakuje današnjo povratno finalno srečanje za naslov italijanskih ekipnih prvakinj med Krasom in neapeljskim Stetanom.

Krasova dekleta, ki so v prvi finalni tekmi zanesljivo odpravile neapeljsko moštvo, so danes pred novim podvigom: z zmago bi namreč osvojila italijanski naslov, obenem pa potrdila prvo mesto, ki so si ga lani prislužila v dodatnem srečanju v Rovatu proti bocenskemu Recoaru. Kar štirinajst let so naša dekleta zasledovala ta naslov, medtem so bila kar devetkrat druge. Lani pa jim je uspel veliki met. Sedaj pa so na pragu drugega velikega slavja...

V Krasovem taboru je seveda pričakovanje za današnji nastop izredno. Naša dekleta so le korak od državnega naslova. Napori Zvonka Simonete, da bi krasovke prvo tekmo igrale v Neaplju, niso bili zaman. Naša dekleta so zanesljivo premagala »neapeljsko oviro« in sedaj imajo edinstveno priložnost, da drugič zaporedoma osvojijo prvo mesto v Italiji. Čeprav so naše igralke v današnjem srečanju favoritinje, saj bodo

NADALJEVANJE NA 10. STRANI

KOŠARKARSKA C-1 LIGA

Drevi v Trstu Jadran - Stefanel

NA 10. STRANI

● Vladna

NADALJEVANJE S 1. STRANI

Pred četrtkovo razburkano sejo pa je senat odobril prve štiri člene reforme, med katerimi je tudi četrti člen, ki vsebuje seznam predmetov, ki so skupni za vse usmeritve. Ta člen vsebuje nekatere pomembne novosti, ki so bile vnesene na predlog KPI in tako je sedaj predvideno poučevanje kulturnih in idejnih gibanj, gospodarske, družbene, pravne in politične stvarnosti, znanstvenega poznanja človeka, okolja in narave ter tehnologije in sodobnih sistemov informiranja in komuniciranja. Tu je bil na zahtevo sen. Gerbčeve vnesen tudi bistveni popravek, ki zadeva poučevanje tujega jezika, kajti prvotno besedilo je bilo zelo nejasno in je v bistvu omejevalo poučevanje tujega jezika na manjšinskih šolah. V besedilu, ki je bilo odobreno po popravku KPI, pa je izrecno predvideno, da je tudi v šolah s slovenskim učnim jezikom obvezno poučevanje tujega jezika. V razpravo o tem vprašanju je posegla tudi sen. Jelka Gerbec, ki je poudarila, da je pouk tujega jezika neobhodno potreben, da se lahko tudi absolventi slovenskih šol vključijo v sedanjo evropsko in splošno mednarodno stvarnost.

BOJAN BREZIGAR

Med pogovori Reagana s članom politbiroja KP SZ Ščerbitskim

ZDA in Sovjetska zveza še vedno vztrajajo na svojih izhodiščih za ženevska pogajanja

NEW YORK — Pred torkovim začetkom ženevskih razorožitvenih pogajanj sta si velesili še zadnjič izmerili utrip, ponovili znana in stara stališča o ravnotežju strahu. Srečanje med ameriškim predsednikom Reaganom in članom politbiroja KP SZ Ščerbitskim je potekalo v zagotavljanju ene in druge strani, kako si ne želita vojne, kljub temu pa nista pripravljeni bistveno popustiti.

Predsednik Reagan se je strinjal s Ščerbitskim, da sovjetski ljudje ne bodo začeli vojne proti ZDA, vendar pa je v skrajno ironičnem tonu pristavil, »da na nesrečo, ljudje v Sovjetski zvezi ne morejo odločati o politiki svoje vlade, vojne pa ne začenjajo ljudje, ampak vlade«. Takšne opazke seveda ne morejo izboljšati ozračja pred začetkom tako pomembnih pogajanj.

Ščerbitski je po pogovorih izjavil, da je skušal predsednika Reagana prepričati v nekoristnost raziskav o tako imenovanem vesoljskem obrambnem ščitu, ker bi se mu SZ postavila po robu z okrepitvijo svojega jedrskega orožja, militarizacija vesolja pa bi povzročila le novo oboroževalno tekmo. V zvezi z bodočimi ženevskimi pogajanji je dodal, da so bili vsi dosedanji sporazumi rezultat kompromisa in da je tudi tokrat SZ pripravljena konstruktivno prispevati k dialogu, če bodo isto storile tudi ZDA. Sovjetska zveza torej še vedno pogojuje napredek ženevskih pogajanj z opustitvijo raziskovanj o vojni zvezd in s sporazumom o prepovedi oboroževalne tekme v vesolje.

Ameriški predsednik Reagan pa je skušal sovjetskega gosta prepričati, da bodo ZDA razvijale samo tiste raziskave vesoljskega orožja, ki niso v nasprotju s sporazumom o protiraketnih sistemih iz leta 1972. Seveda je tudi poudarjal, da je njegov »vesoljski ščit« izključno obrambne narave, ki bo omogočil obojstransko zmanjšanje medcelinskih raket.

Za SZ pa so taka stališča nesprejemljiva. »Vesoljski ščit« bi namreč porušil dosedanje ravnotežje strahu, v ameriških vojaških krogih vzbudil prepričanje, da lahko prvi sprožijo jedrski napad, ne da bi bili za to kaznovani s sovjetskim povračilnim ukrepom. Sovjetski pogajalci v Ženevi bodo torej globalno zaobjeli vsa tri razorožitvena pogajanja o strateškem jedrskem orožju, o evroizstrelkih in o militarizaciji vesolja, ki bodo med seboj odvisna. Iz tega sledi, da bodo pogajanja o medcelinskih in evroraketah neuspešna, če bodo ZDA vztrajale pri svojem vesoljskem ščitu.

Prav zato se v ameriškem Kongresu vedno bolj širi zahteva, naj se ZDA odpovejo svojim raziskavam »vesoljskih obrambnih sistemov«, če bo SZ v Ženevi pristala na »radikalno zmanjšanje« svojih medcelinskih raket. Reagan pa se na vse kriplje trudi, da bi ovrgel take trditve in poudarja, da ne bodo ZDA v Ženevi dosegle ničesar, če se ne bodo pokazale dovolj »trde in odločne«. Prav zato išče enotnost v zahodnem taboru in je dal obiskoma Thatcherjeve in Craxija največji pomen pri »utrjevanju solidarnosti v zahodni zvezi«. Diplomatsko misijo sovjetskega zunanjega ministra Gromika v raznih zahodnih državah pa je ocenil kot poskus razbijanja »zahodne enotnosti«.

Vse to zgovorno dokazuje, da bodo prihodnja ženevska pogajanja med vsemi dosedanjimi najtrša in najtežavnejša, saj ni do sedaj nihče pokazal volje do popuščanja.

»Ekološki avtomobil« še razdvaja ministre

BRUSELJ — Ekološki posvet ministrov EGS o uvedbi avtomobilskih katalizatorjev za odstranjevanje svinca iz bencina se je končal brez zaželenega sporazuma, vendar z utemeljenim upom, da do soglasja pride na prihodnjem sestanku, ki bo 20. marca. Jabolko spora je, kot znano, stališče Zvezne republike Nemčije: notranji minister Zimmermann je rekel, da bo njegova vlada leta 1989 uvedla katalizator za vse avtomobile brez izjeme, in to ne glede na ukrepanje drugih držav članic deseterice.

Francozom, Angležem in Italijanom to ni pogodu, čeprav so v Parizu in Rimu dovzetnejši za morebiten kompromis z Nemci, kar zadeva postopnost uvedbe katalizatorja, v smislu, naj bi tega vgradili v male avtomobile do 1,4 litra gibne prostornine čim pozneje. Francoska in italijanska proizvodnja slonita pač prvenstveno na manjših vozilih in bi ju uresničitev nemškega načrta močno prizadela. Vsekakor bi trmasto vztrajanje na različnih stališčih povzročilo hude težave tudi samim Nemcem: če tujci v ZRN ne bi mogli tankati brez katalizatorjev, bi tudi Nemci drugje težko shajali s katalizatorji, ko pa bi morali tankati bencin s svincem.

Nevarno stopnjevanje iraško-iranske vojne

BAGDAD, TEHERAN — Po trinajsturnem zatišju je iransko topništvo včeraj ponovno bombardiralo iraško pristanišče Basro in obmejno mesto Mandali v osrednjem delu fronte. Sodeč po agencijskih vesteh so iranske granate povzročile malo škode, težji je obračun iraškega in raketnega bombardiranja iranskih mest. Predsinočnjim je pet raket zemlja - zemlja »ščit« sovjetske proizvodnje težko prizadelo mesto Meždid Sulejman v središču naftnih polj iranskega Kuzistana. V sredo je Dezful zasulo kar osem raket tipa »ščit«, iraško letalstvo pa od ponedeljka nemoteno gospodari nad iranskim zračnim prostorom in je že bombardiralo Ahvaz in Abadan.

Devet mesecev trajajoče premirje, ki so ga dosegli s posredovanjem OZN in ki je obvezovalo obe državi, da ne napadata civilnih objektov, je torej dokončno porušeno. Teheran je včeraj napovedal, da bo prenehal bombardirati Basro in Mandali, ko bodo Iračani isto storili z iranskimi mesti. Ob tem pa opazovalci ugotavljajo, da je prav Irak sprožil sedanje stopnjevanje, iranska vojska pa ne uspe primerno odgovoriti.

Pertini v Latinsko Ameriko

Predsednik republike Pertini je včeraj odpotoval na uradni obisk v Argentino in Brazilijo. Na letališču, kjer se je srečal s predsednikom vlade Craxijem na povratku iz ZDA, se je od njega poslovil predsednik senata Cossiga, ki ga med odsotnostjo nadomestuje (telefoto AP)

De Mita o odnosih z drugimi strankami

RIM — Komunistični dnevnik »Manifesto« objavlja v svoji današnji številki daljši intervju z demokristjanskim tajnikom De Mito. Intervju je v bistvu pogovor, ki ga je De Mita imel z vso redakcijo Manifesta. Uvodoma je govor o predsedstvu vlade, ali bolje rečeno o socialistu na čelu vlade. Petstrankarska koalicija ni vezana na to rešitev, pravi De Mita, saj gre za izjemo v demokratičnem pravilu, po katerem gre predsedstvo stranki, ki ima največ glasov.

Kaj pa, če bo KD ohranila tudi po volitvah 12. maja relativno večino? Bo v tem primeru zahtevala predsedstvo vlade zase, so vprašali De Mito, ki je v svojem odgovoru bil sila previden in v mnogočem dvoumen. V vsakem primeru bo nujno politično preverjanje med strankami in to še pred izvolitvijo novega predsednika republike. Kar zadeva vprašanje krajevnih uprav pa je De Mita ponovil to, kar je rekel na zasedanju vsedržavnega sveta stranke: ne gre za avtomatično razširitev petstrankarskega zavezništva tudi na periferijo, temveč zato, da se vsaka posamezna stranka predstavi na volitvah z jasnim programom in torej z vnaprej določenimi zavezništvi. V teh njegovih izjavah je opaziti ne preveč prikrito kritiko na račun socialistov in laičnih strank, ki se v Rimu povezujejo s krščansko demokracijo v krajevnih upravah pa sodelujejo s komunisti.

R. G.

Nov val atentatov v ZRN izzval splošno zgražanje

BONN — Deželni parlament in deželna vlada v Severnem Porenju - Vestfaliji sta danes ostro obsodili najnovejše bombne atentate, zlasti predvčerajšnji bombni atentat v veleblagovnici »Hertie« v Dortmundu, pri katerem je bilo ranjenih osem ljudi. Nekateri so dobili hude poškodbe. Na začetku včerajšnjega zasedanja deželnega parlamenta v Duesseldorfu sta predsednik deželne vlade Rau (SPD) in vodja opozicije Worms (CDU) izjavila, da se demokratična država ne da izsiljevati niti z bombnimi napadi. Po atentatu v veleblagovnici sta bila ponoči izvedena še dva bombna napada na poslopje sindikata rudarjev v Bochumu in na centralo sindikata rudarjev v Essnu.

Odgovornost za atentat v veleblagovnici je prevzela nase »Akcijska skupina Christian Klar«. Christian Klar je eden izmed vodilnih članov Frakcije rdeče armade (RAF), ki sedijo v zaporu. Kriminalisti opozarjajo, da je bombni napad v »Hertieju« prvi napad na »človeka z ulice«. Če drži, je dejal javni tožilec v Dortmundu, da so bombni atentat izvedli teroristi, potem gre za popolnoma novo vrsto atentata. Gre za atentat na popolnoma neprizadete mimoidoče v množici. Doslej so bile tarče teroristov simbolične osebnosti: gospodarstveniki, politiki in pripadniki NATO, vštevši vojake in oficirje ameriške armade.

BOŽIDAR PAHOR

Milka Planinc obišče Malezijo Indonezijo in Tajsko

BEOGRAD — Predsednica zveznega izvršnega sveta SFRJ Milka Planinc bo danes odpotovala na enotedenski obisk v Malezijo, Indonezijo in na Tajsko. Prvi dve državi sta članici neuvrščenega gibanja in bo ta obisk priložnost ne samo za krepitev dvostranskih stikov, ampak tudi za široko izmenjavo mnenj o sedanji in prihodnji dejavnosti znotraj neuvrščenega gibanja. Z obiskom Tajske bo predsednica ZIS vrnila lanskoletni obisk predsednika te države Prema Tinsulanonde v Jugoslaviji. Obisk bo odprl novo obdobje sodelovanja s temi državami (dd)

Obleci svoje sanje...

Novella
PELLICCERIA

Obleci enega od novih modelov **Novella Pellicceria** iz kolekcije 1985: to so elegantni, športni, klasični ali moderni, pa tudi izredno natančno krojeni in izdelani modeli. Izberi si svoj krzneni plašč, izdelan iz pazljivo izbranih krzen: **Novella Pellicceria** daje pečat avtentičnosti za vsak model. Presenetila te bo izredno ugodna cena: **Novella Pellicceria** si namreč z nakupom velikih količin krzen zagotavlja precejšnje popuste, ki gredo v korist njenih zvestih kupcev.

PROMOCIJSKA PRODAJA S POPUSTOM 30%

Plačilo na obroke do 24 mesecev brez menic

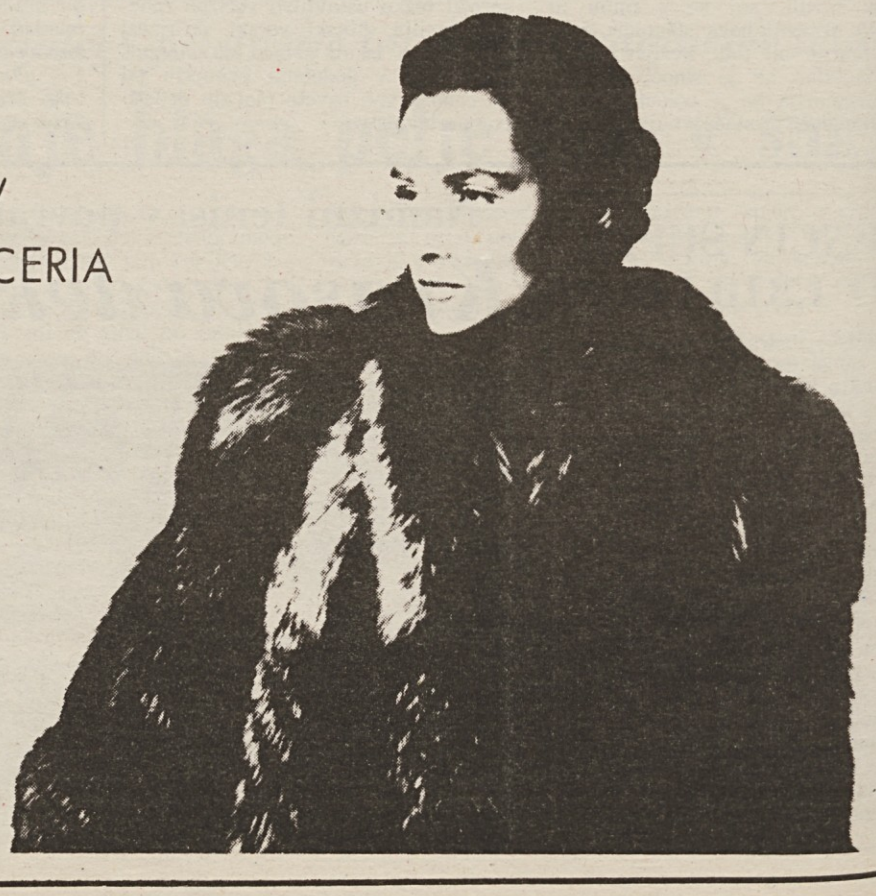

TRST - UL. PALESTRINA 10

Varese, Ul. Cavour 3 — Como, Drev. Masia 61 — Monza, Ul. Italia 50

Obvestilo občini

Delegacija mestne skupščine Ljubljana v četrtek obiskala Videm

Videm in Ljubljana krepita stike

Tina Tomlje ugodno ocenila znamenja za pospešitev postopka za zaščitni zakon

VIDEM — Petčlanska delegacija ljubljanske mestne skupščine, ki jo je vodila Tina Tomlje, je bila v četrtek na obisku pri videmski pokrajinski upravi. V vrsti pogovor s krajevnimi upravitelji in gospodarstveniki je prišla do izraza obojestranska zainteresiranost za nadaljnjo krepitev in širjenje gospodarskega, znanstvenega in kulturnega sodelovanja med obmejnima skupnostima. Pogovorov se je udeležil tudi generalni konzul SFRJ v Trstu Drago Mirošič.

Delegaciji — videmsko je vodil predsednik pokrajinske uprave Giancarlo Englaro — sta ugotovili pristnost odnosov med obema mestoma, ki gojita že dalj časa intenzivne stike. Odprta meja, ki velja za vzor v Evropi in v svetu in nedavni obisk predsednika italijanske vlade Craxija v Beogradu ustvarjata ugoden prostor za krepitev vseh vrst odnosov. Videmčani so zanje še posebej zainteresirani, saj je bil prav v Vidmu podpisan prvi dokument o odpiranju meje in odpravi starih razhajanj med narodoma ter vzpostavljanju novih odnosov.

Ljubljanska delegacija se je zatem srečala še z videmskim prefektom Francescom La Roso, občinskimi upravitelji ter predstavniki univerze in trgovinske zbornice. Splošna ugotovitev, da imata slovensko in furlansko gospodarstvo že nekatere dobre izkušnje v sodelovanju, je bila podkrepljena tudi z novimi še neuresničenimi možnostmi. Slovenske organizacije združenega dela zdaj sodelujejo predvsem s sestavljivimi elementi za pohištvo in kuhinjsko opremo s podjetjem Snaidero in z nekaterimi podjetji v vzhodni Beneški Sloveniji, kjer so vzpostavile kooperantske odnose ali pa vložile s tamkajšnjimi partnerji svoj kapital v nove proizvodne obrate.

Tina Tomlje je posebej opozorila na interese Slovenije, da bi se slovenska narodnostna skupnost v Italiji kulturno razvijala in ugodno ocenila znamenja za pospešitev postopka za zaščitni zakon. Enako misel je izrazil videmski prefekt.

Ljubljanska delegacija je končala obisk v narodnostno mešani občini Špeter, kjer je prišla v pogovoru z občinskimi upravitelji do izraza skupna želja o vzpostavitvi prijateljskih stikov z ljubljansko občino Vič - Rudnik, in si nato ogledala tovarno z mešanim kapitalom Hobles.

Srečanje Biasutti - Wagner na Mokrinjah

MOKRINJE — Po srečanjih s predsednikom slovenske vlade Šinigojem in predsednikom dežele Veneto Berninijem, se je predsednik deželnega odbora F-JK Biasutti v četrtek sestal na Mokrinjah s koroškim deželnim glavarjem Wagnerjem. Delegaciji, ki sta ju vodila, sta razpravljali o vprašanjih skupnega interesa.

Biasutti in Wagner sta podčrtala, kako je bilateralna kooperacija med deželama že vzgledna, posebej pa sta se zaustavila ob možnostih razvoja turističnega komprenzorija Karnijskih Alp in Mokrinj. S tem v zvezi je Biasutti dejal, da F-JK namerava izboljšati prometno zvezo s tem zimskošportnim središčem na italijansko-avstrijski meji, koroški predstavniki pa so se zavzeli za liberalizacijo smučarskega prometa na tem obmejnem prehodu.

Na srečanju je bilo veliko govora o predoru Monte Croce Carnico, delegaciji pa sta si tudi izmenjali informacije glede terminov, v katerih bo prišlo do združitve avtocestnih odsekov na italijanski in avstrijski strani. Odsek Karnija - Trbiž bo dokončan junija prihodnjega leta, v istem obdobju bo tudi dograjen odsek Beljak - državna meja, odsek Beljak - Spittal pa bo dograjen v začetku leta 1989. Celotni avtocestni odsek naj bi na Biasuttijev predlog poimenovali »Avtocesta Alpe-Jadran«.

Manzon o zakonu o jezikovnih manjšinah

TRST — Predsednik deželnega sveta F-JK Luigi Manzon je posegel pri predsedniku komisije za ustavna vprašanji pri poslanski zbornici Labrioli in se zavzel, da bi čimprej prišlo do odobritve zakonskega osnutka o zaščiti jezikovnih manjšin, o katerem trenutno razpravlja komisija. Predsednik Manzon je v svojem posegu še posebej podčrtal potrebo, da bi vsedržavni normativ poveril deželni upravi nalogo za zaščito omenjenih jezikovnih manjšin, med katere sodi tudi furlanski.

Od prihodnjega četrtka

V CD kulturni dnevi koroških Slovencev

LJUBLJANA — V četrtek se bodo v Cankarjevem domu začeli Kulturni dnevi Slovencev iz Avstrije, ki bodo trajali vse do sobote. Organizatorji, SPZ in KKZ iz Celovca, ZKO Slovenije in Cankarjev dom bodo predstavili občinstvu nekaj izsekov kulturne ustvarjalnosti koroških Slovencev, ki bodo v tem nizu prišli v Ljubljani že drugič na svoj račun.

Namen in vsebino prireditve so osvetlili v sredo na tiskovni konferenci v Ljubljani, ki so se je udeležili predstavnik CD Dolenc, predsednik ZKO Jože Osterman, Vlado Ravnik in seveda oba tajnika celovških zvez — Janko Malle (Slovenska prosvetna zveza) in Nužej Tolmajer. Predstavnika iz Celovca sta podrobno orisala spored same prireditve in pri tem podčrtala pozitivno dejstvo, da bo manifestacijo predvajala tudi avstrijska televizija, kar je seveda lep korak v uveljavitvi Slovencev v Avstriji.

Uradna otvoritev bo v četrtek, ko bodo ob 18.30 v Sprejemni dvorani CD odprli razstavo slikarja Gustava Januša in razstavo panjskih končnicčelnic, ki ima posebno narodopisno vrednost. Temu bo sledil literarni večer, za katerega je besedila izbral Horst Ogris, posredoval pa bo politično obarvane tekste slovenskih ustvarjalcev na Koroškem. Istega dne bosta tudi nastop gojencev Glasbene šole in uprizoritev Odra mladje koroške dijaške zveze.

Ne bi tu v podrobnostih navajali celotnega programa. Opozorimo naj le na večer pričevanj (v petek ob 19. uri) o zlomu nacizma na Koroškem, s čimer bodo obeležili 40-letnico osvoboditve in 30-letnico podpisa državne pogodbe (o tem bo govoril na specifičnem predavanju prof. Schausberger) ter na sobotno slavnostno akademijo Koroška pomlad — naša vigred, na kateri bodo nastopile najrazličnejše koroške prosvetne skupine.

MARIJ ČUK

Razstava v Benetkah o istrski umetnosti

BENETKE — V Benetkah bodo danes odprli razstavo o istrski arheologiji in umetnosti; prirejata jo odborništvo za kulturo beneške občine in arheološki muzej iz Pulja; odprta bo do 14. aprila, na njej pa bo razstavljenih okrog 500 najdb, ki segajo od prazgodovine pa do vključitve istrskega polotoka v območje beneške civilizacije.

KRZNA — JOPE — NAŠITKI
PELLICCERIA CERVO
Trst, Drev. XX. septembra 16
Telefon: 796-301
PELLICCERIA ALBERTI
Ulica delle Torri 2
Priporočeni trgovini za vaše nakupe.

»GELATERIA ARNOLDO«
OPČINE - Narodna ul. 48
vam nudi
specialitete iz sladoleda:
špagete, bismark, pizze
njoke, torte, kasate itd.
SLADOLED
LASTNE PROIZVODNJE

Pomembni vprašanji v razpravi odbora za gospodarstvo SKGZ

Vztrajati na poti gospodarskega sodelovanja ob meji

TRST — Člani odbora za gospodarstvo Slovenske kulturno gospodarske zveze so na torkovi seji izčrpno obravnavali celovito vprašanje uresničevanja gospodarskega dela osimskih sporazumov in ocenili varianto splošnega regulacijskega načrta občine Devin - Nabrežina.

Razčlenjeno uvodno poročilo predsednika odbora dr. Darija Cupina o poteku uresničevanja oziroma neuresničevanja gospodarskih dogovorov iz osimskega sporazuma, je izhajalo iz konkretnih stališč in predlogov, ki jih je SKGZ pred dvema letoma pisno posredovala takratnima predstavnikoma deželnega odbora Furlanije - Julijske krajine in izvršnega sveta SR Slovenije. V sedmih točkah je dokument, utemeljen s prepričanjem o nujnosti okrepitve in povezovanja gospodarstev obeh obmejnih pasov, razgrnil zelo stvarne predloge za pospeševanje kakovostnejših oblik tega sodelovanja. Predvsem je SKGZ predlagala ustanovitev mešane komisije med SRS in FJK, v katero naj bi pritegnili tudi strokovne organizacije slovenske manjšine in ki naj bi preverila vse možne oblike sodelovanja v smislu členov 9 in 10 osimskega sporazuma ter predlagala ustrezne instrumente zanje. Drugi predlog zadeva izdelavo posebnega deželnega zakona za pospeševanje obmejnega gospodarskega sodelovanja in ustanovitev ustreznih finančnih skladov, medtem ko bi bilo treba na jugoslovanski strani obmejnega pasu s primernimi ukrepi spodbujati skupna vlaganja. Poseben predlog je posvečen prizadevanjem za izgradnjo pomembnih prometnih infrastruktur, ki bi v večji meri povezale obe obmejni območji, naslednji pa govori o posodobljenju tržaškega in goriškega avtonomnega računa za blagovno izmenjavo. V okviru sodelovanja med državama bi lahko igral pomembno vlogo tržaški Center za znanstvene in tehnološke raziskave, če bi svojo dejavnost v večji meri usmeril v iskanje tehnoloških rešitev, ki bi upoštevale komparativne prednosti in gospodarske, geografske, energetske, surovinske in druge značilnosti obeh držav, medtem ko se zadnji konkretni predlog nanaša na nekatera specifična vprašanja, ki bi jih bilo treba reševati vzporedno, kot na primer vprašanje izmenjave delovne sile in podobno.

Na temelju teh predlogov je predsednikovo poročilo nato analiziralo razmere, kakršne so se ustvarile 10 let po podpisu osimskih sporazumov in potem, ko so se polegla velika pričakovanja za uresničevanje njihovega gospodarskega dela. Iste sile, je ugotovil dr. Cupin, ki so takrat preprečile uresničitev teh dogovorov, so danes v akciji za preprečitev sprejetja naše globalne zaščite. Drugo zaskrbljujoče dejstvo pa je prevešanje gospodarskega sodelovanja v smer sever - jug na račun tistega med vzhodom in zahodom, kar se ne dogaja samo v Italiji, ampak velja tudi za Jugoslavijo glede na njene znane gospodarske težave. To je najbolj občutiti v zmanjšanju ali celo v težnjah po odpravi maloobmejnega prometa. Na ravni deželne gospodarske politike osimskih sporazumov namerno nihče več ne omenja, govori se le o sodelovanju v okviru delovne skupnosti Alpe-Jadran, čeprav gre zabeležiti tudi pozitivni korak KPI, ki je pred letom v poslanski zbornici vložila zakonski predlog o ukrepih za razvoj gospodarskih dejavnosti in kooperacije na obmejnih območjih FJK.

V obširni razpravi so člani odbora za gospodarstvo dopolnili in razvili nekatere postavke iz uvodnega poročila, največ razmišljanj pa je bilo posvečenih možnostim ustanavljanja in razvijanja višjih oblik gospodarskega sodelovanja in vključevanju slovenskega zamejskega gospodarstva vanj. Zaključki razprave so potrdili odločenost naše narodnostne skupnosti, da si bo še bolj prizadevala po poti, ki so jo utrli osimski sporazumi. To pa bo lahko dosegla le z večjim združevanjem moči, z aktivno navzočnostjo tako pri konkretnih gospodarskih povezavah preko meje kot na ravni političnega in teoretičnega udejstvovanja predvsem pa z zgledi uspešnega sodelovanja, ki bodo najboljše vabilo tudi za italijanske gospodarske kroge.

V drugi točki dnevnega reda je poročilo arh. Mitje Raceta uvedlo razpravo o varianti splošnega regulacijskega načrta devinsko - nabrežinske občine, čeprav je poročevalec opozoril, da za dokončno oceno še ni dovolj razpoložljivih podatkov. V osnovnih vodilih je Race pozitivno ocenil pristop občine do vprašanja stanovanjskih lokacij, do potreb zavoda Združenega sveta in do razvoja proizvodnih dejavnosti, predvsem obrtnih in kmetijskih. Precej razprave pa je bilo na račun predvidenega turističnega razvoja v Sesljanskem zalivu, kjer pa so žal podatki resnično preskopi za dokončno in objektivno oceno. Poudarjena pa je bila ugotovitev, da se koncept turističnega razvoja v devinsko - nabrežinski občini ne sklada s pred časom izdelanimi stališči odbora za gospodarstvo in da torej kaže izraziti določeno zaskrbljenost, zaradi možnosti gradbene špekulacije in še zlasti za nadaljnjo usodo narodnostnega ravnovesja v tej občini. (vb)

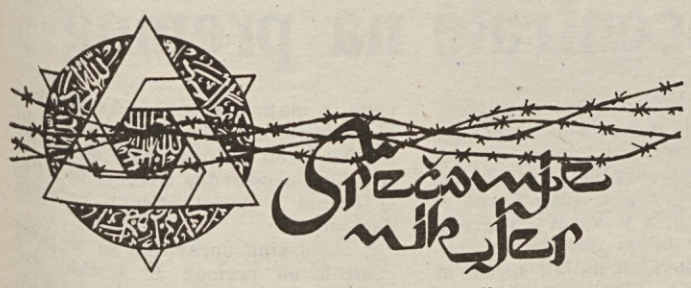

POTOVANJE PO DEŽELI BREZ MIRU

Dušan Jelinčič 6.

Najbolj značilne so bile dolge mize, obložene z najrazličnejšimi jedmi, ki pa niso bile razdeljene po zaporedju obrokov, temveč kar po... barvah. Tako si jedel rdeč sendvič s peso, zelen sendvič s špinačo, ali rožnato rumen sendvič z melono. V glavnem je bila vsa hrana sestavljena iz sadja in zelenjave, le malo je bilo mesa ali česa drugega.

Neverjetno je bilo, kako hitro so se prebivalci kibuca naučili moje in Zlatkovo slovensko ime. Takoj in brez problemov so me klicali po imenu s pravilnim naglasom, vendar pa so ime pisali po francosko. Ko sem namreč naslednjega dne gledal na oglasni deski, kam so me namenili na delo, sem pod kolono, kjer piše tomatos, paradižniki, med drugim opazil napisano Douchain, spraševal pa sem se, kdo je to.

Francozi so me morali opozoriti, da se pač po francosko beseda Dušan, ki sicer ne obstaja, piše pač tako. Hitro sem se navadil tega in na dnevnem seznamu delavcev sem se vsak dan znašel po francosko, kar pa me ni motilo.

Moje prvo delo v kibucu je bilo nabiranje paradižnikov. Vse študente, ki smo prišli hkrati v kibuc, so spravili na tovornjak ter nas v zgodnjih jutranjih urah odpeljali na polja. Delo je dokaj enostavno: najprej na celi brazdi zrelih paradižnikov izpuliš sadiko ter jo otreseš, nato pa pridejo drugi, ki te paradižnike poberejo ter jih zmečejo v zaboje. Na polju so že delali drugi, ki pa niso bili prebivalci kibuca. Bili so Arabci, plačani sezonski delavci. Pridelek je bil zrel, in če nočeš, da v nekaj dneh zgnije, ga moraš takoj pobrati.

Arabci so bili plačani po kvintalskih zabojih, ki so jih nabirali, zato so delali neverjetno dobro in spretno. V enem dopoldnevu je vsak Arabec nabral kaka dva kvintala paradižnikov, medtem ko nas je devet evropskih sezonskih turistov — seveda vedno isti, sedem Francozov in dva Slovenca s pofrancozenim imenom — v enem dopoldnevu skupaj nabralo največ kake tri zaboje. Ko smo vprašali, kako to, da zmorejo Arabci delati tako hitro, so nam zaničljivo odgovorili, da delajo sicer res hitro, toda slabo.

Na polju so delali tudi 10- ali 11-letni otroci, toda ne, da bi nabirali paradižnike. Vozili so traktorje, 14-letni David pa nas je s tovornjakom peljal na malico ter okoli poldneva, ko je sonce že neznosno pripekalo, na kosilo. Bili smo slabi delavci, saj je to tudi razumljivo za tako mladino, kot so študentje iz Pariza, Marseilla in Trsta.

Popoldne smo bili prosti, zato pa so se v naših sobah razvnele neskončne razprave o pomenu in bodočnosti kibucev v Izraelu. Seveda so bile te razprave le teoretične, brez pravega poznavanja problema ter dejanskega ekonomskega in političnega stanja v državi. Razvilo se je več tendenc: Francisco, dvajsetletni fant iz Angole je celo trdil, da je to edina še obstoječa socialistična ustanova na svetu, Francozi so se v glavnem strinjali, da ima kibuc le narodnoobrambni značaj, ki pa se počasi izgublja. Sezonski delavci, ki so prišli v Izrael že pred meseci, pa so celo trdili, da je ta način organiziranja življenja že preživel in da bo pač treba privzeti kaj novega.

Razvaline in obala pri Cezareji, kamor smo se hodili po delu kopat

Jagodic (PSI) in Lokar (SSk) posegla o proračunu

Deljena mnenja o delu in načrtih Richettijevega občinskega odbora

Proračunska razprava v tržaškem občinskem svetu se dolgočasno nagiba h koncu. Drevi bodo na vrsti zadnji posegi svetovalcev, v torek pa replike župana, odbornikov in sklepno glasovanje, ki bo brez presenečenj, saj razpolaga koalicija LpT-KD-PRI-SSk-PSDI-PLI s skoraj dvotretjinsko večino glasov. Stališča strank so bila znana že pred predstavitvijo proračuna, ki je od vedno politični dokument in torej odločilni preizkusni kamen za vsak odbor in za vsako večino. V občinah, kjer bodo čez dva meseca upravne volitve, je proračun politično gledano lahko tudi močno volilno orožje, v Trstu, kjer volitev ne bo, pa bi lahko proračunska debata pomenila trezno diagnozo »upravnega počutja« občine. To pa se tudi tokrat ni zgodilo.

Darij Jagodic (PSI) je očital županu, da je le v par vrsticah in to še zelo sramežljivo obravnaval vprašanje Slovencev, ki bi terjalo poglobitev in razmislek, saj gre za enega izmed ključnih problemov našega mesta. Manjšinska problematika je postala »izpušna cev« za prikrivanje mnogih tržaških gospodarskih in družbenih vozlov, tako da bomo Slovenci kmalu celo krivi, ker je v pristanišču vse manj ladij. S pravično in globalno zaščito ter z uveljavitvijo kulture sožitja bi Trst naredil zelo velik korak naprej, ki bi imel tudi zelo pozitivne učinke za enotno in odločno obrambo njegovih interesov, je podčrtal svetovalec PSI, ki je nato obravnaval nekatere značilnosti proračuna. Glede novega stadiona je Jagodic vprašal Richettija, zakaj ni v proračunu še govora o njegovi lokaciji, potem ko je nedavna konferenca o športu dejansko izključila načrt na Krasu. V imenu svoje stranke je nato nekdanji odbornik za javna dela odločno zahteval revizijo načrtov za ljudske gradnje (PEEP), ki so v marsičem nerealni in brez pravega razmerja med stanovanjskimi potrebami in med potrebami teritorija, zato je prišlo večkrat tudi do trenj in do sporov s prizadetimi lastniki zemljišč. Jagodic je tudi obžaloval, ker proračun zelo megleno in brez jasnih načrtov obravnava vprašanje kanalizacije na Občinah, ki jo ta kraj z več kot 10 tisoč prebivalci danes že nujno potrebuje in to čimprej.

Strogo političen pa je bil poseg odbornika Slovenske skupnosti Aleša Lokarja, ki je uvodoma obžaloval, da mu Piccolo ni hotel objaviti pisma, v katerem ocenjuje stališče o manjšini, ki je prišlo do izraza na skupščini LpT. Predstavnik je polemiziral s Cecovinijem in še z nekaterimi drugimi, ki so med razpravo dejali, da smo Slovenci najbolj zaščitena manjšina v Evropi, medtem ko smo dejansko ena najbolj zapostavljenih narodnih skupnosti v sami Italiji. SSk sodeluje v tej koaliciji v prvi vrsti iz ideoloških vzgibov (»nismo levičarska stranka«), novi izbruhi (italijanskega) nacionalizma pa bi silili SSk na levo, kar bi bilo po Lokarjevi oceni zelo škodljivo. Dokončno odločitev glede nadaljnjega sodelovanja SSk v tej koaliciji prepušča Lokar vodilnim telesom stranke, (»naše stališče odvisi tudi kako bodo drugi ravnali z nami«) sam pa je kolikor toliko prepričan, da so bile strankine izbire doslej glede tega pravilne. SSk bo vsekakor odločno podprla letošnji proračun in sedanjega župana, ker se je na upravnem področju zelo dobro izkazal.

V torkovo debato je posegel tudi edini svetovalec Tržaškega gibanja Paolo Parovel, ki je županovo poglavje o Slovencih ocenil za demokratično stališče. Ne gre sicer za posebno pogumno potezo, je poudaril Parovel, pomeni pa zavračanje melonarskih nacionalističnih stališč in zahtev po preštevanju manjšine, ki kažejo, da obstajajo v odboru različna in nasprotujoča si stališča glede tega vprašanja.

Zmaga levice na tržaški univerzi

Levičarska lista (KPI, neodvisni in napredni katoličani) je premočno zmagala na volitvah na tržaški univerzi. Na volitvah za obnovitev upravnega sveta je levica po neuradnih podatkih prejela 49,9 odst., še boljši dosežek pa je ta lista dosegla na volitvah za univerzitetno podporno ustanovo (50,9 odst.), na volitvah za obnovitev koordinacijskega odbora glavne knjižnice pa 50,6 odst. glasov. Daleč pod pričakovanji pa se je na teh volitvah izkazala lista katoliškega gibanja »Comunione e liberazione«, ki je prejela povprečno 35 odst. glasov, medtem ko je na drugih vseučiliščih skoraj povsod premočno zmagala. Tako imenovana laično-socialistična lista pa je dobila nekaj več kot 13,3 odst. Imena izvoljenih bodo uradno znana danes, skupno pa je v Trstu glasovalo skoraj 14 odst. vpisanih študentov, kar ni dosti, pomeni pa porast v primerjavi z zadnjimi volitvami, pri katerih je sodelovalo 11 odst. študentov.

Miljska občinska uprava za rešitev vseh odprtih vprašanj naše manjšine

V miljskem občinskem svetu bo prihodnji teden v polnem teku proračunska razprava, ki se bo zaključila v petek, 15. marca. Podrobno proračunsko poročilo je na zadnji seji prebral odbornik za finance Jurij Vodopivec, debato pa je uvedel sam župan Bordon.

Občinski odbor je na zadnji seji predložil svetovalcem tudi obračun triletnega razvojnega načrta iz katerega je razvidno, da je uprava redno spoštovala sprejete obveze do tam živeče slovenske narodnostne skupnosti. Tudi v prihodnje se bo občina zavzemala za odobritev pravičnega zaščitnega zakona in se je s tem v zvezi obvezala za čimprejšnjo ustanovitev posebne občinske komisije za manjšinska vprašanja. Uprava, kot sta podčrtala Vodopivec in Bordon, bo naredila tudi vse potrebne korake za poimenovanje miljskega slovenskega šolskega centra po preminulem časnikarju našega dnevnika Albinu Bubniču.

Jutri zaključek Nauticampa na velesejmu

Vsedržavna razstava navtike, kampiranja in karavaninga, ki nosi naslov Nauticamp, bo odprta še dnes in jutri na velesejemskem razstavišču pri Montebelu, in sicer od 11. do 21. ure. V okviru prireditev, ki spremljajo razstavo, je bilo v četrtek srečanje, ki ga je priredil navtični zavod iz Trsta, o tem, kako se je moč rešiti v primeru brodoloma. Danes bodo uradno predstavili čezoceansko regato »Brooklin Cup« od Portofina do New Yorka, jutri pa bodo na sporedu razne prireditve, posvečene morskim športom.

V torek začetek Ricmanjskega tedna

KD Slavec iz Ricmanj prireja tudi letos svoj že četrti Ricmanjski teden, ki se bo tokrat začel v torek, 12., in končal prav tako v torek, 19. t.m.

Gre za pobudo, ki zajema vrsto kulturnih prireditev, ki bodo potekale v domačem kulturnem domu, pa tudi v vasi sami.

Prva prireditev bo v torek ob 20. uri, ko bodo v kulturnem domu odprli razstavo slikarja Demetrija Ceja. Ob tej priložnosti bo nastopil oktet »Vrtnica« iz Nove Gorice.

V petek, 15. t.m. ob 15.30 bodo v vasi odkrili spominsko ploščo Ivanu Kuretu, zaslužnemu glasbeniku in šolniku. Sledil bo nastop osnovnošolskih otrok iz Šmarij pri Kopru, Dekanov, Ricmanj in Domja, svoje pesmi pa bo bral pesnik Aleksij Pregarc.

V soboto, 16. t.m. ob 20. uri bo v kulturnem domu v Ricmanjih nastopila dramska skupina KD Tabor z Opčin, ki bo predstavila »Mali tabor starih — Beseda 84«.

V nedeljo, 17. t.m. ob 14.30 bo na vaškem trgu promenadni koncert domače godbe na pihala. Zvečer ob 20. uri, prav tako pa še v torek ob isti uri, bo v kulturnem domu nastop domačega pevskega zbora, ki ga vodi Drago Petaros, in domače dramske skupine, ki se bo predstavila z igro Antona Medveda »1. april«. Delo režira Drago Gorup, sceno je pripravil Demetrij Cej.

Po vseh naših društvih proslave ob dnevu žensk

8. marec v znamenju boja za mir in zaposlitev

»Rumena točka za ženske — 8. marec 85« je naslov srečanju, ki sta ga dali sindikalni organizaciji CGIL in CISL prireditvi, ki se je odvijala sinoči na Trgu Unità ob Dnevu ženske in kateri so se pridružile tudi druge ženske organizacije, med temi tudi Zveza žensk Italije. Prireditev, ki je potekala ob poslušanju glasbe, pričevanju žensk in medsebojnem srečanju, je bila osredotočena na v tem trenutku najbolj pereče probleme, ki zadevajo vso javnost, ki pa so še posebno pomembni za žensko, to je zaposlenost in brezposelnost med ženskami, ustanavljanje zadrug, kot nove poti za izhod iz brezposelnosti, vprašanje pomoči in socialnih služb v Trstu, vprašanje spolnega nasilja itd.

Že vsebina te manifestacije kaže, da potekajo letošnje proslave 8. marca v povsem drugačnem vzdušju in z drugačno vsebino, kot proslave preteklih let. To je tudi prav. Dan žena nas namreč spominja na prvo stavko žensk - delavk, v borbi za njihove najosnovnejše pravice, v kateri je v požaru izgubilo življenje več kot sto delavk. V spomin na te pogumne delavke - borke, so v vseh teh povojnih letih potekale proslave 8. marca, ki so v glavnem izražale zahteve ženske po enakopravnosti, po pravici do zaposlitve, po njenem vključevanju v problematiko, ki zadeva vse, po njeni prisotnosti v boju za socialne in delavske pravice, pa tudi v njeni angažiranosti v boju za mir in mirno sožitje.

Proslave preteklih let so morda postavile to problematiko nekoliko v ozadje s tem, da so dajale prednost družabnim srečanjem ob tem dnevu žensk. Današnji položaj v svetu, pa tudi tu pri nas, je opozoril ženske, da je treba zopet stopiti na pot boja za pravično rešitev vseh teh perečih problemov in da so srečanja in družabne prireditve le spremni del teh pobud, ki naj nudijo ženskam priložnost, da se srečajo, da pa se tudi pobliže soočijo z vsemi problemi, z zahtevami, ki jih postavljajo, kot ženske, pa tudi s problemi, ki jih danes postavljajo narodi v svetu, to je zahteva po miru, pravičnem socialnem razvoju, po odpravi posledic gospodarske krize, ki je zajela svet itd.

Tem zahtevam, tej potrebi po ponovni enotni borbi vseh naprednih žensk za dosego ciljev, ki so skupni vsem, so se pravilno odzvala v glavnem naša društva in organizacije, ki so, ali še bodo organizirala proslave 8. marca. Odvijale so se, ali se še bodo, sicer z govori, kulturnimi programi, a tudi z manifestacijami v podporo rešitvi perečih problemov: v miljski občini na primer z manifestacijo proti gradnji centrale na premog, ki bi, po mnenju večine, pomenila veliko navernost za zdravje občanov in škodo tudi za turistični razvoj omenjene občine; v dolinski občini s proslavami, ki se nanašajo na 40. obletnico osvoboditve, ki jo bomo slavili v maju, v drugih krajih z otvoritvijo razstav žensk - ustvarjalk, s praznovanji obletnic domačih ženskih pevskih zborov, z okroglimi mizami o problemih žensk itd.

O vseh proslavah, ki so bile, ali še bodo, bomo še poročali. Naj se tokrat omejimo na proslavo, ki jo je priredilo KD Vesna v Križu v četrtek zvečer z otvoritvijo razstave prtov, lesenih krožnikov in lesenih končnic naše že priznane obrtnice - umetnice Bogomile Doljak. Razstava, ki bo odprta še do 17. t.m., je upravičeno vzbudila veliko zanimanje ter doživela lep obisk, pa tudi veliko občudovanje, saj kaže, ne samo na bogastvo stare kraške obrti in umetnosti, temveč na izredno ustvarjalno moč umetnice same, ki zna v svojih izdelkih, kot je to v predstavitvenem govoru poudarila tudi novinarka Neva Lukeš, prenesti to staro kraško motiviko v današnje čase. Da je bil večer še lepši in bogatejši, so poskrbele še mlade pevke dekliškega pevskega zbora iz Devina, ki so pod vodstvom dirigenta Hermana Antoniča zelo lepo zapele več narodnih in umetnih pesmi.

Proslavo so imeli v četrtek tudi v Saležu, kjer so odprli razstavo keramičnih izdelkov Gabrijele Ozbič, stenskih tapiserij Magde Tavčar in prijemalk, ki so jih izdelale domačinke. Sinoči je bila proslava v prostorih KD Rovte - Kolonkovec z okroglo mizo o vlogi ženske v življenju in svetu, ki sta jo vodili Neva Lukeš in prof. Marta Ivašič.

Nocoj bo na programu največje število proslav, med temi v Gročani, v Prebenegu in v Škednju, kjer bo ženski pevski zbor KD Ivan Grbec proslavil peto obletnico svojega delovanja. Za to priložnost bo na proslavi nastopil ženski pevski zbor KD Prosek - Kontovel, ki ga vodi Janko Ban. V društvenih prostorih so pripravili razstavo fotografij z vseh nastopov, ki jih je imel domači zbor od svojega začetka do danes, sam zbor pa bo z povsem novim programom nastopil na otvoritvi razstave »Ženska ustvarjalka«, ki bo 22. t.m. prav tako v društvenih prostorih.

KD vztrajno brani svoj zaščitni osnutek

Pokrajinski odbor tržaške KD je na svoji zadnji seji razpravljal tudi o zaščitnem zakonu za slovensko manjšino. Kot piše v tiskovnem sporočilu, je po mnenju demokristjanov bistvene važnosti, da vlada čimprej predloži svoj zakonski predlog, ki ne sme biti odraz posredovanja med zakonskimi osnutku raznih strank (mnogi od teh so po mnenju KD zelo nevarni), ampak mora imeti za izhodišče zakonski osnutek KD, ki je kot znano za Slovence zelo omejevalen in torej nesprejemljiv.

Tržaška luka spet vabljiva

Tržaška avtonomna pristaniška ustanova je včeraj izdala tiskovno poročilo o dejavnosti tržaške luke. Iz poročila izhaja, da se v Trst steka 91 rednih prog, t.j. 9 več kot pred letom dni. Nedvomno gre za večje zanimanje ladjarjev za storitve tržaške luke, pa tudi za vse ostrejši boj ladjarjev za osvojitev čim večjega deleža tega prometa.

Linijske posle upravlja 27 tržaških pomorskih agencij, zaskrbljujoče pa je dejstvo, da je skoraj tri četrtine vseh linij (69) v rokah tujih ladjarjev. Redne pomorske trgovske poti vodijo iz Trsta po vsem svetu, predvsem pa na Bližnji vzhod, kamor vodi 23 ladijskih prog. Druge peljejo v Perzijski zaliv in v jugovzhodno Azijo (15), v severno Afriko (13), skozi Rdeče morje v jugovzhodno Afriko (12), v Južno Ameriko (11), v Severno Ameriko (8), v zahodno Afriko (5), v severnoevropska pristanišča (3) in v Avstralijo (1).

Navedeni podatki pričajo, da ladjarji kljub še trajajoči gospodarski krizi, ki hromi svetovno trgovino, vendarle cenijo tranzitne zmogljivosti tržaške luke, ki predstavljajo 90% vse pretovorne dejavnosti.

S književniki ob kozarcu v Tržaški knjigarni

V četrtek je bilo v Tržaški knjigarni Srečanje s književniki ob kozarcu. Pobuda je bila zanimiva, književnikov je prišlo kar lepo število, manj je bilo bralcev, ki naj bi se z njimi (književniki) srečali. No, pa so se književniki srečali med sabo, kar se pri nas dokaj redko dogaja. Namesto nastopov je prišlo do medsebojnega klepetanja ob kozarcu vina. Pa ni, da je bila knjigarna prazna, sploh ne, vrste domačih književnikov (ne mislimo tu samo na literate, ampak na znanstvenike, esejiste, novinarje itd.) so danes kar krepke, kriza pač ni zajela piscev in to je vsekakor vzpodbudno, kot so vzpodbudne priložnosti za takšna in drugačna srečanja.

Medtem ko se je občinska uprava že izrekla proti temu načrtu

Jutri v miljski občini referendum o gradnji termocentrale na premog

Jutri bo v Miljah ljudski referendum, na katerem se bodo morali občani izreči o načrtu za gradnjo termocentrale na premog v dolini Oreha, med rafinerijo Aquila in med Ospom, na področju, ki je deloma last ustanove za tržaško industrijsko cono. Pravico do sodelovanja na referendumu imajo vsi volilni upravičenci (teh je skoraj 12 tisoč), volilnih sedežev bo šest in sicer v šolah v Žavljah, pri Koroščih, v Zinidisu, v Čamporah ter v miljski osnovni in srednji šoli. Volišča bodo odprta med 8. in 20. uro, prvi neuradni rezultati pa bodo znani že jutri pozno zvečer.

Nova centrala na premog bi stala ustanovo ENEL nad 1500 milijard lir in bi jo zgradili v roku sedmih let, pokrivala bi približno 128 hektarjev zemeljske površine in bi potrebovala seveda dostop do morja, kjer bi morali zgraditi premogovni terminal. Prvi načrti za centralo izhajajo iz leta 1981, ko je parlament odobril državni energetski plan, ki predvideva namestitev več novih premogovnih in jedrskih central širom po Italiji. Miljski obrat bi zaposloval 340 visoko specializiranih delavcev ENEL in približno drugih 400 uslužbencev v obratih, ki bi bili neposredno vezani na njegovo obratovanje. Sprva je deželna uprava nameravala zgraditi tako centralo v kraju Aussa-Corno v južni Furlaniji, a je kasneje načrt umaknila, ker bi po mnenju strokovnjakov oškodoval nadaljnji turistični razvoj bližnjega Lignana Sabbiadoro.

Proti centrali na premog pri Orehu se je že odločno izrekla miljska občinska uprava tudi ob podpori občinskega sveta, ki je zavrnil prvi načrt ENEL. »Strokovne in znanstvene raziskave so podčrtale, da bi bila centrala na premog pri Orehu zelo onesnažujoča za tamkajšnje naravno okolje«, nam je dejal miljski odbornik Jurij Vodopivec, »sama družba ENEL pa nam ni še dala nobenih garancij, da res ne bo tako. Centrala bi bila v nasprotju tudi z gospodarsko usmeritvijo naše občine, kjer igrata glavno vlogo turizem in industrija. Res ne vem, če bi se našel turist in ljubitelj morja, ki bi izbral miljski navtični pristan v senci velikega dimnika in premogovnega terminala. V dolini Oreha pa mi sporazumno s pomembnimi tržaškimi ekonomskimi dejavniki že načrtujemo industrijsko cono, z majhnimi, a zelo kvalificiranimi obrati. Zaradi vsega tega smo mi odločno proti centrali, hočemo pa da se o tem neposredno izrečejo tudi naši občani z demokratičnim referendumom.

Z občinskimi upravitelji so se proti centrali na premog že izrekle vse ekološke in naturalistične organizacije, poleg miljskih komunistov in socialistov, ki pozivajo svoje člane in simpatizerje, da na jutrišnjem referendumu glasujejo »NE«. Proti novi centrali so se sprva izrekle tudi ostale stranke, ki so zastopane v miljskem občinskem svetu in ki vodijo opozicijsko politiko do Bordonovega odbora, nekatere od teh strank pa so danes nekoliko spremenile svoja stališča o tem vprašanju. Lista za Milje, PSDI, KD in PLI se nočejo izreči o centrali (čeprav navsezadnje ji ne nasprotujejo) in so zelo kritične do občinske uprave, češ da skuša slednja izkoristiti referendum v zgolj volilne namene. Te stranke tudi ostro napadajo socialiste, ki so se izrekli proti centrali, ker se očitno zelo bojijo novega zbližanja oziroma boljših odnosov med KPI in PSI v miljski občini.

Med včerajšnjo tiskovno konferenco v Novinarskem krožku

»Skupina 85« razglasila javnosti svoj nastanek svoje cilje in namene ter delovne programe

»Skupina 85« se je včeraj predstavila predstavnikom sredstev javnega obveščanja, da bi se preko njih predstavila širši tržaški in tudi izventržaški javnosti. Trije pobudniki ustanovitve tega italijansko - slovenskega kulturnega društva — Alfredo Vernier, Pavle Merkù in Stelio Spadaro, katerim se je pridružil še Ivan Verč — so prvič javno orisali vzgibe, ki so jih vodili pri tej pobudi, in obrazložili cilje in namene organizacije.

Njihova razmišljanja bi lahko strnili v naslednji prispodobi: napočil je čas, ko je treba globlje in skrbneje pogledati v skaljene in po zatohlem zaudarjajoče vode tržaške stvarnosti. Če bomo pri tem odložili ideološko in strankarsko obarvana ter s predsodki, sumničenji, prastrahovi in trdoživimi miti zamaščena očala, bomo v teh vodah uzrli prevlado stoletne logike narodnostnega ločevanja, ki je bila v raznih zgodovinskih razdobjih (in ostaja, čeprav v manjši meri, še danes) vzrok stalnih (tudi krvavih) spopadov in je v končni oceni tudi glavni razlog družbenokulturnega (in, če hočemo, tudi gospodarskega) zaostajanja našega obmejnega mesta. To logiko je treba z drugačnim gledanjem razbiti. Rast sleherne družbe, ki živi v narodnostno mešanih krajih, je v veliki meri odvisna ravno od zmožnosti medsebojnega soočanja, sodelovanja, spoznavanja. Trst mora zato razmisliti nad vsem, kar ga je doslej razdvajalo in potrpežljivo iztrebiti razloge, ki so oplajali in še oplajajo logiko ločevanja. Predvsem se morajo Slovenci in Italijani bolje spoznati med seboj. Morda je z italijanske strani potreben še večji napor, ker je med Italijani, zaradi nepoznavanja slovenskega jezika, nepoznavanje slovenske stvarnosti še večje, je ob tem poudaril Vernier. Boljše medsebojno poznavanje je torej prvi pogoj za širše sodelovanje, za premoščanje vseh ovir na poti zbliževanja in obenem za kulturni preporod Trsta in z njim vse dežele.

S temi nameni se je 14. decembra lani in 1. februarja letos zbrala v otroškem naselju na Občinah večja skupina slovenskih in italijanskih kulturnih osebnosti, ki so se enotno in z navdušenjem izrekli za ustanovitev organizacije. Tudi največji pesimisti so bili mnenja, da je takšno slovensko - italijansko, ideološko in strankarsko nevezano gibanje potrebno in uresničljivo. Vrednost in pomembnost pobude je podkrepilo dejstvo, da so jo podprle najvidnejše kulturne osebnosti našega mesta, od Magrisa, Tomizze, Budinicha, Conettija, Poldinija, Vebra, Ferrarija, Molinarija, Damianija, Nodarija, Camerinija, Perlinija, Pressburgherja, Fölkla in Kezicha (če se omejimo samo na nekatera imena) z italijanske strani, ter Rebule, Pirjevca, Bratine, Pahorja, Kravosa, Palčiča, Volčiča, Susiča, Fonde, Tavčarja in drugih s slovenske strani. Skupno je doslej v seznamu »Skupine 85« nad 120 vidnih imen.

Novoustanovljeno društvo, ki bo v kratkem pravno formaliziralo svoj obstoj, si je medtem izoblikovalo statut in delovni program ter dejansko že začelo z delom. V sredo je bilo namreč na sporedu prvo srečanje, ki sodi v okvir temeljne društvene težnje po medsebojnem spoznavanju. Skupina 85 je bila namreč v gosteh Narodne in študijske knjižnice, kjer se je seznanila z njeno zgodovino, življenjem, z njenim poslanstvom in z njenimi problemi. V prostorih NŠK je imela nato »Skupina 85« tudi svojo sejo, na kateri je odobrila statut.

S takšnimi informativnimi srečanji namerava »Skupina 85« nadaljevati, je bilo poudarjeno na včerajšnji tiskovni konferenci. Poleg tega pa ima v načrtu še druge pobude. Ob tem je bilo izrecno rečeno, da ne namerava prevzemati vloge, ki jo na kulturnem področju odigravajo druge organizacije ali ustanove. Njeno delovanje želi biti le prispevek k ustvarjanju sožitja, k tolmačenju tržaške zgodovine brez predsodkov in tabujev, k zbliževanju med slovensko in italijansko, pa tudi drugimi manjšimi v Trstu živečimi narodnostnimi skupnostmi, ne da bi pri tem pozabili na njihove specifične značilnosti ter objektivne razlike.

Trenutno so za prihodnje tri mesece v načrtu tri konkretne pobude: docent tržaške univerze prof. Elvio Guagnini bo uvedel poslušalce v svet poznavanja italijanske literature v slovenskem in hrvaškem kulturnem prostoru. Drugi večer bo na pobudo prof. Poldinija posvečen kulturi trte na Tržaškem, to je argument, ki lahko prispeva k novemu tolmačenju tržaške zgodovine tudi skozi njeno etnično večplastnost. Tretji večer pa bo nekakšen študijski seminar, ki naj bi poglobil problematiko Susičeve in Sedmakove knjige »Tiha asimilacija«.

Tem pobudam naj bi se v teku časa pridružila še druga srečanja z inštitucijami, šolskimi dejavniki in prebivalstvom sploh. Osnovni cilj pri vseh teh načrtih pa ostaja slej ko prej ustvarjanje novega, odprtejšega in tvornejšega kulturnega vzdušja v Trstu.

Dušan Kalc

CGIL o znanstvenih centrih na Tržaškem

Ob velikih načrtih skrbeti za že obstoječe ustanove

Tržaška sekcija raziskovalcev sindikata CGIL je po sestanku s podtajnikom ministrstva Amatom izdala tiskovno sporočilo o položaju znanstvenih in raziskovalnih centrov na Tržaškem.

Sindikat najprej poudarja, da je prišlo pri spremembah zakonov o področju za znanstvene raziskave in Geofizičnem laboratoriju do zastojev, ki naj bi jih povzročila trenja med raznimi ministrstvi, kar je seveda škodljivo za razvoj znanstvenih ustanov na Tržaškem.

Kljub temu pa, pravijo sindikati, je treba v okviru sedanjih finančnih in zakonskih možnosti rešiti vprašanje nezadostnega organika v Geofizičnem laboratoriju.

Glede Področja za znanstvene raziskave pa sindikati poudarjajo, da je treba posvetiti posebno pozornost tistim členom statuta, ki govorijo o raziskovalnih dejavnostih, ki so namenjene gospodarskemu razvoju in večji kvalifikaciji proizvodnje. Treba je torej podpreti in stimulirati manjša in srednja industrijska podjetja v naši deželi, da se povežejo s področjem za znanstvene raziskave.

V dokumentu, ki ga je izdal sindikat raziskovalcev CGIL, je omenjen tudi Laboratorij za morsko biologijo, ki prejema veliko naročil za raziskave in je bil deležen tudi precejšnje deželne podpore (450 milijonov lir za 3 leta) za raziskovanje voda v naši deželi. Ob vsem tem delu, pravijo sindikati, pa je osebje laboratorija premaloštevilno, birokratski postopki pa zavirajo sprejem novih delovnih moči v službo.

Ob vsem tem sindikat ugotavlja, da je ob velikih načrtih, kot je načrt Unido za italijanski sinhrotron, treba skrbeti, da se ne ošibijo in razvrednotijo že obstoječe znanstvene in raziskovalne strukture.

● **Tržaški župan Richetti** je v prejšnjih dneh sprejel ravnatelja pariškega Centra Pompidou prof. Burhkardta, s katerim se je pogovarjal o nekaterih aspektih jesenske razstave o Trstu v Parizu.

Nove spodbude za razmah gospodarskega povezovanja

Uvodno poročilo predsednika Marina Košute je na nedavnem občnem zboru tržaške sekcije za zunanjo trgovino podrobno razčlenilo ta sektor gospodarske dejavnosti v zadnjih dveh letih, ko je bil močno pogojen s splošno zaostritvijo razmer na jugoslovanskem tržišču, na katerega je naše področje v veliki meri navezano. Kljub temu pa so slovenska podjetja, člani Slovenskega deželnega gospodarskega združenja, ohranila svoj visok delež v maloobmejni blagovni izmenjavi, kar je mnogim izmed njih omogočilo hitrejši razvoj, zaposlovanje novih mladih sil in uveljavitev nekaterih vzporednih dejavnosti, kot so bančne, prevozniške, špediterske in podobne. Košuta je podčrtal nekatere vidnejše uspehe in uveljavitev slovenskih zunanjetrgovinskih organizacij in združenja sploh, kar je prišlo do izraza tudi na obeh letnih zasedanjih mešanih italijansko - jugoslovanskih zbornic.

Podrobneje je o opravljenem delu sekcije v zadnjih dveh letih poročal njen tajnik Paolo Furlani, ki je opozoril, da je sekcija v tem času pridobila 15 novih članov, medtem ko je Edi Vodopivec podal poročilo odseka za prevoze in špedicijo. V daljši razpravi so navzoči izrazili vrsto predlogov za delo v prihodnje in se zlasti pomudili pri vprašanju poslovanja po avtonomnih računih, pri nujnosti povezovanja za uresničevanje višjih oblik gospodarskega sodelovanja na meji in pri odnosu gospodarstva do celovitega razvoja naše narodnostne skupnosti.

Podrobnejšo in zelo dobrodošlo informacijo o novostih v maloobmejnem blagovnem prometu, o novem jugoslovanskem zakonu o skupnih vlaganjih in o novem deviznem režimu, pa so navzoči dobili po zaključku občnega zbora, na katerem so tudi obnovili vodstvo svoje sekcije.

Pomočnik guvernerja Narodne banke Slovenije Franc Arhar, odgovorni za obmejno sodelovanje pri Gospodarski zbornici Slovenije Aljoša Mrak in predstavnik Zvezne gospodarske zbornice SFRJ v Trstu dr. Boris Zidarič, so članom zunanjetrgovinske sekcije in nekaterim gostom zelo konkretno osvetlili zlasti tiste vidike najnovejše jugoslovanske zakonodaje s področja maloobmejne blagovne menjave, deviznega režima in spodbud za višje oblike gospodarskega sodelovanja, ki zanimajo tuje partnerje in za katere so lahko slovenski zamejski gospodarstveniki najboljši posredniki. Številna vprašanja in razprava po njihovih uvodnih posegih pa je dokazala živo zanimanje manjšinskega gospodarstva za svoje lastno večje in zlasti kvalitetnejše vključevanje v to sodelovanje na novih, ugodnejših temeljih v prid obeh obmejnih gospodarstev in naše narodnostne skupnosti v prizadevanjih za njeno prihodnost.

Sporazum v tovarni Velikih motorjev

Pokrajinski sindikat kovinarjev FLM je na posebni tiskovni konferenci izrazil široko pozitivno oceno sporazuma, ki so ga v preteklih dneh dosegli med vodstvom oddelka Velikih motorjev družbe Fincantieri in sindikati o načinu upravljanja režima dopolnilne blagajne v tržaškem obratu Velikih motorjev. S tem se je zaključilo izredno stanje, ki ga je tovarniški svet oklical v preteklih dneh in ki je v ponedeljek in torek doseglo vrhunec z javnimi protestnimi manifestacijami.

● Na asfaltni ravnici nad vojaškim strelišcem v Repnu se je v sredo zvečer neslišno utrnilo življenje 53-letnega domačina, kleparja Maria Škabarja. S hčerkama se je odpravljal z doma, ko ga je v avtomobilu nenadoma obšla slabost in se je zgrudil na volan. Prva hčerka je očetu skušala pomagati, druga pa je stekla po pomoč. Kljub naglemu posegu osebja RK pa za Škabarja ni bilo več pomoči.

razna obvestila

Mladinska sekcija Slovenske skupnosti priredi danes, 9. t. m., ob 18.00 v svojem sedežu v Ul. Machiavelli 22, okroglo mizo na temo: »Craxijeva vlada in globalna zaščita«. Govorila bosta deželni svetovalcec SK D. Štoka in predsednik deželnega sveta SSk R. Dolhar.

KRUT - Krožek za rekreacijsko udejstvovanje na Tržaškem sporoča, da se začne v četrtek, 21. t. m., tedenska plavalna ura v bazenu v Strunjanu. Vpisovanje in potrebne informacije na začasnem sedežu KRUT v Ul. Montecchi 6, IV. nadstr., tel. 040/795-136, vsak dan razen ob sobotah.

Okrogla miza v Gregorčičevi dvorani

Odnos mladih do slovenščine

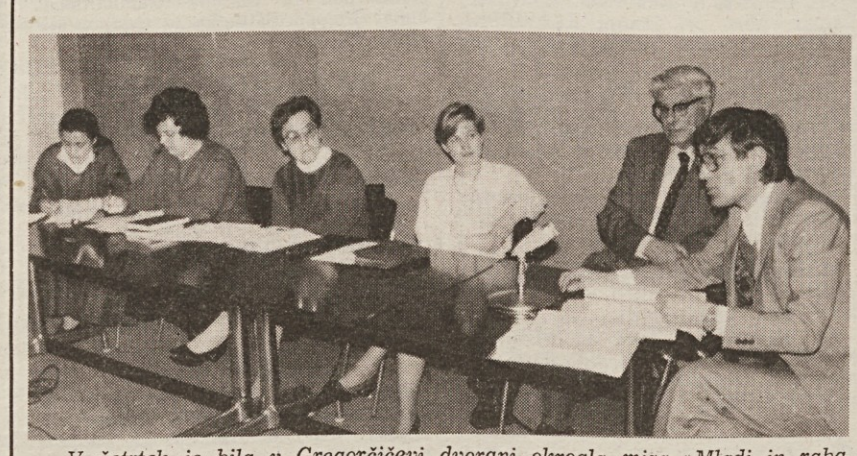

V četrtek je bila v Gregorčičevi dvorani okrogla miza »Mladi in raba slovenščine«. Okrogle mize se je udeležilo lepo število poslušalcev, predvsem iz profesorskih vrst. O žgočem vprašanju, kakšen je odnos mladine, predvsem študirajoče, do slovenščine, so najprej spregovorili Emidij Susič, Fedora Ferluga, Marta Ivašič, Josip Tavčar in Milica Kravos. Okroglo mizo je vodila Nada Pertot. V imenu odbora za uveljavljanje slovenskega jezika pri SKGZ, ki je priredil večer, je prisotne pozdravil predsednik Karlo Devetak.

Izvajanjem govornikov je sledila obširna in tehtna debata. Večer pomeni brez dvoma tehten prispevek k odpiranju vseh tistih vprašanj, ki so v zvezi z našim jezikom in v bistvu tudi z našo narodno zavestjo.

Delavski prezidij v Isotti Fraschini

Delavci obrata Isotta Fraschini (bivši VM) so na skupščini v četrtek sklenili, da nadaljujejo s straženjem vratarnice tovarne v znak protesta proti vodstvu, ki še ni predstavilo tovarniškemu svetu načrta za restrukturacijo obrata, pač pa vztraja pri namenu, da odslovi 100 delavcev. Delavci Isotte Fraschini vabijo občane, politične sile in predstavnike tiska, naj danes in jutri obiščejo delavski prezidij pred tovarno.

Pri vodstvu Isotte Fraschini je včeraj nastopil tudi župan Richetti, kateremu so zagotovili, da bo celotni vodstveni kader tovarne prihodnji teden v Trstu ob priliki namestitve novega ravnatelja tržaškega obrata. Ob tej priliki naj bi se domenili s sindikati za vrsto posvetovalnih srečanj.

Italijanska zveza založnikov časopisov se pridružuje žalovanju družine, založništva, časnikarjev in kulturnega sveta ob smrti

GIANNIJA GRANZOTTA

ki je bil več kot pet let predsednik Zveze in od leta 1976 njen podpredsednik ter se je tudi v teh funkcijah izkazal s svojim ogromnim bogastvom inteligence, občutljivosti in znanja, zaradi katerega je veljal za eno najpomembnejših figur italijanske družbe.

Društvo lovcev Furlanije - Julijske krajine »Doberdob« izreka odborniku Marjanu in družini iskreno sožalje ob izgubi drage mame.

KD I. Cankar izreka iskreno sožalje Milku Bufonu ob izgubi dragega očeta.

Uslužbenci in uprava občine Dolina izrekajo iskreno sožalje Marizi Kobec in družini ob nenadni izgubi dragega očeta.

†

Sporočamo žalostno vest, da nas je nepričakovano zapustil naš dragi oče in brat

Mario Škabar

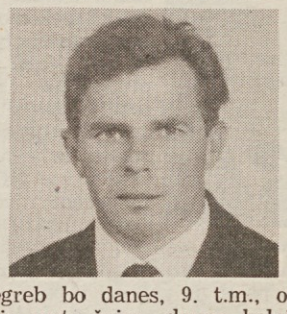

Pogreb bo danes, 9. t.m., ob 13. uri iz mrtvašnice glavne bolnišnice na repentabrsko pokopališče.

Žalujoči: žena Sabina, hčerke Vilma, Tanja, Barbara in Fatina ter bratje in sestre z družinami

Veliki Repen, 9. marca 1985

Učenci, učiteljice in neučno osebje osnovne šole A. Gradnik - Repentabor ter učenci in učiteljica italijanske sekcije izrekajo iskreno sožalje Barbari, Fatini, Tanji, Vilmi in ženi ob izgubi dragega očeta oz. moža Maria Škabarja.

Ob težki izgubi dragega očeta izreka globoko sožalje Tanji Škabar 1. razred vzgojiteljske šole »A. M. Slomšek«.

Ob prerani izgubi Maria Škabarja izrekata Barbari, Fatini in družini najglobljе sožalje otroški in mladinski pevski zbor Zvonček.

Ob bridki izgubi očeta Maria Škabarja izrekajo globoko sožalje Fatini, Barbari in družini učiteljica, učenci in starši 4. razreda osnovne šole A. Gradnik na Repentabru.

†

Zapustila nas je naša draga

Roža Kalc vd. Pečar

Pogreb bo danes, 9. marca, ob 12. uri iz mrtvašnice glavne bolnišnice v katinarsko cerkev.

Žalostno vest sporočajo: hči Jolanda, zet Pino, vnuka Cinzia in Leonardo z družinama, sestri Stefania in Ema ter drugo sorodstvo

Trst, Gropada, 9. marca 1985
(Občinsko pogrebno podjetje)

†

V 83. letu starosti nas je zapustila naša draga mama in nona

Angela Zuppin vd. Salvi

(Čepinka)

Pogreb bo danes, 9. t.m., ob 13. uri iz mrtvašnice glavne bolnišnice v boljunsko cerkev.

Žalostno vest sporočajo: sin Germano z družino, sestra Giuliana in ostali sorodniki

Boljunec, Rim, Novara, 9. marca 1985

Sporočamo, da bo pogreb našega dragega

dr. Vittoria - Vikija Drnovška

danes, 9. marca, ob 14. uri na ljubljanskih Žalah. Na dan pogreba bo ležal v štirinajsti mrliški vežici.

SVOJCI

ZAHVALA

Ganjeni ob tolikih izrazih sočustvovanja ob izgubi naše drage

Cristine Mikolj vd. Kerpan

se zahvaljujemo vsem, posebno župniku z Opčin msgr. Žerjalu ter pevskemu zboru in kulturnemu društvu Tabor z Opčin.

SVOJCI

Trst, 9. marca 1985
(Pogrebno podjetje Zimolo)

Angel Košuta slavil 80 let

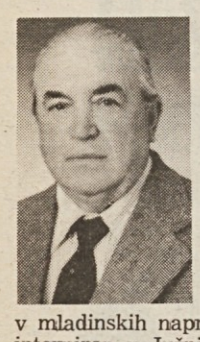

V Križu je včeraj praznoval 80 let Angel Košuta, bivši borec prekomorskih partizanskih brigad in po vojni prvi predsednik vaške sekcije Zveze borcev. Slavljenec, ki izhaja iz delavske družine, je bil med fašizmom zaradi svoje angažiranosti v mladinskih naprednih organizacijah interniran v Južni Italiji, po razpadu Italije pa se je vključil v partizansko gibanje. Bil je med ustanovitelji krajevnega koordinacijskega odbora za postavitev spomenika padlim, danes pa je predsednik nadzornega odbora VZPI - ANPI. Od vedno zvesto sledi kriškim kulturnim dogajanjim in je skupno z ženo Karlo vedno prisoten na vaških kulturnih prireditvah.

Dragi Angel, v imenu vseh vaščanov ti kličemo še na mnoga zdrava leta.

G. Bogatec

SLOVENSKO STALNO GLEDALIŠČE V TRSTU

Kulturni dom

ETTORE PETROLINI

CHICCHIGNOLA

Režija: MARIO URŠIČ

Prvič v slovenščini!

DANES, 9. marca, ob 20.30 — ABONMA RED F (druga sobota po premieri);

JUTRI, 10. marca, ob 16. uri — — ABONMA RED G (druga nedelja po premieri).

LUIGI PIRANDELLO

Človek s cvetom v ustih

in

Cecè

enodejanki

JUTRI, 10. marca, ob 16. uri v Domu J. Ukmar v ŠKEDNJU.

gledališča

VERDI
Danes, 9. t. m., v torek, 12., in v sredo, 13. t. m., v Kulturnem domu (Ul. Petronio 4) ob 11. uri bo na sporedu vrsta baletov, ki jih organizira gledališče Verdi za tržaške šole.

ROSSETTI
Danes, 9. t. m., ob 16. uri (red prost) in ob 20.30 (red 2. sobota) predzadnja predstava dela »ATTRAVERSO I VILLAGGI« Petra Handkeja. Režija: Roberto Guicciardini. V abonmaju odrezek št. 8.
Od 12. do 14. t. m. bo gostovalo gledališče Teatro Popolare iz Rima z delom »Arsenico e vecchi merletti«.

CANKARJEV DOM - LJUBLJANA
Velika dvorana
V ponedeljek, 11. t. m., ob 19.30: Aci Bertoncelj - klavirski recital.
Okrogla dvorana
Jutri, 10. t. m., ob 20.30: M. Mikeln »Fraklova vrnitev«. Satirična monodrama.
Mala dvorana
Danes, 9. t. m., ob 10. uri: Ura pravljic z Zvezdano Mlakar in Brankom Mlakarjem.

PRIMORSKO DRAMSKO GLEDALIŠČE
Danes, 9. marca, ob 20. uri: F. X. Kroetz »Ne krop ne voda«. Predstava v veliki dvorani Kulturnega doma v Novi Gorici za red S - petek in S - sobota A ter izven.

LA CONTRADA - Teatro CRISTALLO
Danes, 9. t. m., ob 20.30: Entretainment International Production predstavlja »Buona notte mamma« Marshe Norman. Nastopata Lina Volonghi in Giulia Lazzarini. Režiser Carlo Battistoni. Ponovitev še jutri, 10. t. m.

koncerti

GLASBENA MATICA
BACH V GALLUSU OB LETU GLASBE. V četrtek, 14. t. m., ob 20.30 v Gallusovi dvorani, Ul. R. Manna 29, TRANSKRIPCIJE BACHA ZA HARMONIKO. Izvaja Ivano Battiston - harmonika.

Società dei concerti — Tržaško koncertno društvo
V ponedeljek, 11. t. m., ob 20.30 v gledališču Rossetti bosta nastopila violinist TAKUMI KUBOTA in pianistka YUKA SAKAI.

VERDI
Pri gledališki blagajni se je začela prodaja abonmajev za tri izredne simfonične koncerte, ki bodo ta mesec v okviru evropskega glasbenega leta. Prvi koncert bo na sporedu danes, 9. marca, ob 18. uri.
Zaradi obolelosti pianista MASSIMA GONA je napovedani 7. abonmajski koncert prenesen na 2. april.

ZDRAVSTVENA DEŽURNA SLUŽBA
Nočna služba od 20. do 8. ure tel. 7761, predpraznična od 14. do 20. ure in praznična od 8. do 20. ure.

Knjižni dnevi v Tržaški knjigarni

Tradicionalno marčno srečanje s knjigo je posebna ponudba TRŽAŠKE KNJIGARNE, ki želi še bolj spodbujati k branju in zakoreniniti pravi odnos do pisane besede.

ŠE DANES

ZNATNI POPUSTI NA VSEH KNJIGAH IN PLOŠČAH

(izvzete so šolske knjige)

Popusti na knjigah ne pomenijo razvrednotenja kulture, ampak vzmet za intimnejše srečevanje z njo.

POPUSTI OD 10% DO 50%

Tudi posebna ponudba govornih plošč in kaset.
Tudi razprodaja preprog.

Tržaška knjigarna, Ulica sv. Frančiška 20

kino

Ariston 17.00 — 22.00 »Stranger than Paradise«.
Eden 15.30 — 22.15 »Clitò, una ragazza in calore«. Prepovedan mladini pod 18. letom.
Fenice 16.30 — 22.15 »Lui è peggio di me«. A. Celentano. R. Pozzetto.
Excelsior 17.00 — 22.15 »Ghostbusters - Acchiappafantasmi«.
Nazionale Dvorana št. 1 15.30 — 22.00 »I am magic«.
Dvorana št. 2 15.30 — 22.00 »Rambo«.
Dvorana št. 3 15.30 — 22.00 »Luce rossa in un carcere femminile«. Prepovedan mladini pod 18. letom.
Mignon 16.00 — 22.15 »Phenomena«. Režija Dario Argento. Prepovedan mladini pod 14. letom.
Grattacielo 16.30 — 22.15 »Giochi d'estate«. Massimo Ciavarro.
Aurora 17.00 — 22.00 »La storia infinita«.
Capitol 16.30 — 22.00 »Il ragazzo di campagna«.
Vittorio Veneto 16.00 — 22.00 »Vacanze in America«. Jerry Calà, Christian De Sica.
Lumiere 16.00, 18.45, 21.30 »Carmen«. Režija Francesco Rosi.
Radio 15.30 — 21.30 »Porno gigolò«. Prepovedan mladini pod 18. letom.
Alcione 15.30 — 22.00 »Scuola di polizia«.

razstave

V foyerju Doma A. Sirka v Križu je odprta razstava Bogomile Doljak. Občinstvo si jo lahko ogleda danes, 9. t. m., med 18. in 21. uro in jutri, 10. t. m., med 11. in 13. ter med 15. in 18. uro.

KD Rdeča zvezda obvešča, da je danes, 9., in jutri, 10. t. m., od 17. do 19. ure v prostorih v Saležu razstava keramičnih izdelkov Gabrijele Ozbič, stenskih tapiserij Magde Tavčar in prijemalk, ki so jih izdelale domačinke.

Foto Trst 80 sporoča, da je v Gregorčičevi dvorani, Ul. sv. Frančiška 20/II., na ogled razstava fotografij na temo »Svet v naravi«, ki jih je posnel Antek Seražin.

izleti

SPDT priredi jutri, 10. t. m., izlet z osebnimi avtomobili na tradicionalni zimski pohod na Snežnik. Zbirališče ob 6.45 v Bazovici.

Sekcija VZPI-ANPI iz Križa prireja od 7. do 10. maja izlet v Beograd z bogatim programom. Informacije v baru Doma A. Sirka, tel. 220-505. Cena 160 tisoč lir.

SPDT prireja jutri, 10. marca, v okviru programa Športne šole, izlet za osnovnošolce in dijake nižje srednje šole na vrh Kras (m 456). Zbirališče na Trgu Libertà ob 9.45. Na izlet so prisrčno vabljeni tudi starši in učitelji.

KD V. Vodnik priredi 17. t. m. smučarski izlet v Sappado. Vpisovanje sprejema Davorin Ota ob delavnikih od 19. do 20. ure v Gostilni pri studencu ali doma tel. 228-303.

čestitke

Kriška sekcija VZPI-ANPI čestita tovarišu ANGELU KOŠUTI za njegovo 80-letnico in mu kliče še na mnoga zdrava leta.

Danes praznuje STANKO GRGIČ (Tagurnjev) 84. rojstni dan. Vse najboljše, predvsem zdravja mu želijo vsi domači.

NOEMI CISERA praznuje svojo 6. pomlad. Vse dobro ji želijo mama in vsi, ki jo imajo radi.

Danes praznuje v Gročani draga mama in žena MARICA RAPOTEC svoj rojstni dan. Veliko zdravja, sreče in zadovoljstva ji želijo vsi domači.

Dragi mami in tašči MARICI RAPOTEC želita vse najboljše Robert in Alenka, ki obenem čestitata LOJZKU PASCULINU in NEVIJU DONATIJU za osebna praznika.

V četrtek, 7. t. m., je praznoval svoj rojstni dan naš dragi DENIS USENIČ iz Žavelj. Mnogo zdravja, sreče in veselja v nadaljnjem življenju ter da bi zrastel v pridnega in poštenega fanta, mu želimo vsi, ki ga imamo radi.

ŽENSKI PEVSKI ZBOR IVAN GRBEC — Škedenj

priredi

ob svoji 5. obletnici

PROSLAVO DNEVA ŽENA

ki bo danes, 9. t.m., ob 19. uri. V kulturnem programu, ki se bo začel ob 20. uri bo, ob sodelovanju domačega pevskega zbora, nastopil ženski pevski zbor Prosek - Kontovel, ki ga vodi Janko Ban. Sledila bo prosta zabava.

Vabljeni!

KD J. RAPOTEC PREBENEG

vabi na

PROSLAVO DNEVA ŽENA

ki bo danes, 9. t.m., ob 19.30.

Nastopajo dekliški zbor KD Slovenec - Boršt in otroška dramska skupina KD Rapotec z enodejanko: **Kdor ne zna, naj bo doma!**
Tekst in režija: Geni Kozina. Priložnostni govor: Neva Lukeš.

Toplo vabljeni

Prireditve in sporočila kulturnih društev in organizacij

Glasbena matica - Trst v sodelovanju s SKD Tabor - Opčine priredi v ponedeljek, 11. t. m., ob 20.30 v Prosvetnem domu na Opčinah KLAVIRSKI VEČER. Nastopajo Tamara Ražem, Marko Ozbič in Katja Milič.

Glasbena matica - Trst v sodelovanju s KD F. Venturini priredi v sredo, 13. t. m., ob 20.30 v Kulturnem centru A. Ukmar - Miro pri Domju KLAVIRSKI VEČER. Nastopata Aljoša Starc in Janja Šuligoj.

KD F. Prešeren iz Boljunca vabi jutri, 10. t. m., ob 17. uri v gledališče F. Prešeren na REVIJO STANDARDNIH PLESOV v izvedbi otroške in mladinske skupine KD F. Prešeren.

KD Krasno polje iz Gročane prireja danes, 9. t. m., ob 20.30 v srenjski hiši v Gročani PRAZNIK ŽENA.

Mladinski dom Boljunec vabi na PRAZNIK ŽENA jutri, 10. t. m., ob 18.30. Igrali bodo Veseli godci.

KD Kraški dom vabi na PREŠERNOVO PROSLAVO, ki bo jutri, 10. marca, v mali dvorani občinske telovadnice v Repnu s pričetkom ob 18. uri.

Včeraj je v Križu dopolnil 80 let

ANGEL KOŠUTA

Ob visokem jubileju mu čestitajo, želijo zdravja in delijo njegovo zadovoljstvo

žena Karla, otroci Miroslav z Marto in Alešem, Drago z Dragico in s Sašom, Nada z Borisom, Igorjem in Gorazdom ter sestre Matilda, Nina in Anica.

Majdi in Ksenji se je pridružil bratec

JANKO

Da bi v življenju vedno jadral s polnimi jadri, srečnima staršema Adrijani in Vojku pa iskrene čestitke.

TPK Sirena

včeraj-danes

Danes, SOBOTA, 9. marca
FRANČIŠKA

Sonce vzide ob 6.29 in zatone ob 18.02 — Dolžina dneva 11.33 — Luna vzide ob 21.19 in zatone ob 7.50.

Jutri, NEDELJA, 10. marca
40 MUČENIKOV

Vreme včeraj: temperatura zraka 12 stopinj, zračni tlak 1026 mb ustaljen, veter 20 km na uro severovzhodnik, vlaga 60-odstotna, nebo pooblačeno, morje rahlo razgibano, temperatura morja 8,8 stopinje.

ROJSTVA, SMRTI IN OKLICI
RODILI SO SE: Maria Anna Colnago, Diego Germani, Veronica Trocchia, Cinzia Maccaroni, Andrea Palumbo, Raffaele Bernardi, Sarah Stoppar, Francesca Ravasin, Vincenzo Mastrovalerio, Janko Brecelj, Fabio Turco, Francesco La Pia, Luigi Lotti, Ester Fuso, Urzula Fleszar, Martina Tretjak, Maria Miceli, Luca Paronuzzi, Antonio Kodarin, Laura Paris, Anna Lucas, Jessica Paulovic, Vittorio Codogno, Daniela Mosetti, Roberta Skerlavaj, Daniela Bressanutti.
UMRLI SO: 78-letna Iolanda Da Damos vd. Airoli, 37-letna Luciana Fonda por. Traversa, 28-letni Richard Jost, 84-letna Anna Nesladek, 68-letni Enrico Anstey, 78-letna Rosa Calz, 76-letni Francesco Rocco, 68-letni Angelo Muscovich, 54-letni Valentino Turchetto, 86-letni Filippo Alosi, 68-letni Vittorio Pironio, 69-letni Ernesto Cantori, 51-letna Diana Partenti por. Rossi, 79-letna Maria Bachi por. Facchini, 72-letni Stellio Millo, 83-letna Anna Bin vd. Conducente, 19-letni Giulio Zennaro, 86-letni Mario Bison, 89-letna Maria Barison vd. Damiani, 95-letna Maria Millig vd. Komar, 82-letna Angela Zuppin vd. Salvi, 61-letni Alessandro Carli, 80-letna Anna Busan vd. Gobina, 89-letna Giuseppina Bacci vd. Degrassi, 76-letni Giusto Mahne, 83-letna Maria Zidar vd. Andreassi, 83-letni Silvio Scherli, 65-letna Enrica Ciocchelli vd. Andrighetti, 94-letna Vittoria Raicevich, 69-letna Antonia Barnabà vd. Koshuh, 82-letna Emilia Bulli, 76-letni Renato Verbi - Tarazer, 84-letna Isabella Marchio, 74-letna Albina Gregori por. Medeot, 86-letna Giuseppina Antich vd. David, 87-letna Maria Cossutta, 72-letna Gioconda Pitacco por. Lonza, 78-letna Albina Fonda, 85-letna Milena Ziberna vd. Turio, 74-letna Caterina Gaspardis vd. Velicogna, 85-letna Ines Pavan vd. Maniscalco, 70-letni Emilio Marussi, 96-letna Emilia Heiden, 85-letna Francesca Stueckler, 70-letna Maria Gregoretti vd. Probaz, 75-letna Alma Maniago, 84-letna Margherita Crajevich.
OKLICI: pomorščak Roberto Giugovaz in učiteljica Fabia Scorcia Petri, uradnik Luciano Cossutti in uradnica Linda Viezzoli, mehanik Manlio Valles in otroška negovalka Nadia Corbatto, trgovec Maurizio Barillaro in uradnica Marinella Bulgarelli, uradnik Fabio Pieri in prodajalka Alessandra Pettirosso, uradnik Luciano Branda in gospodinja Maria Volpe, elektronski tehnik Maurizio Sabadin in brezposelna Cristina Cantata D'Agostino, finančni stražnik Claudio Pompili in knjigovodkinja Iris Stocchi, uradnik Mauro Peruzzi in uradnica Annamaria Petri, točaj Giorgio Esposito in gospodinja Marinella Scarcia, uradnik Giancarlo Tringali in bolničarka Tiziana Mazza, delavec Sergio Modugno in bolničarka Marina Prelaz, uradnik Antonio Cuscito in gospodinja Anna Maria Castellaneta, agent JV Giuseppe Riefolo in bolničarka Mariangela Crudele, trgovec Bruno Tonini in trgovka Patrizia Demarchi, uradnik Paolo Massaria in zdravnica Cinzia Cosimi, upokojenec Angel Hrvatin in upokojenka Amabile Pribaz, finančni stražnik Salvatore Correale in gospodinja Giuseppina De Nasi, mesar Oriano Bergamasco in prodajalka Olivia Puppo, agent JV Michele Donato Spadanuda in gospodinja Antonia Giorgino, podčastnik italijanske vojske Vito Nettris in gospodinja Angela Maria Caradonna, uradnik Albino Spetic in socialna delavka Matilde Gambardella, kuhar Filippo Battaglia in točajka Mirjana Trajković

DNEVNA SLUŽBA LEKARN
(od 8.30 do 20.30)
Largo Sonnino 4, Trg Libertà 6, Erta S. Anna 10, Lonjerska cesta 172, Nabrežina, Boljunec, Milje (Lungomare Venezia 3).
od 8.30 do 13.00 in od 16.00 do 20.30)
Korzo Italia 14, Ul. Giulia 14.
NOČNA SLUŽBA LEKARN
(od 20.30 dalje)
Korzo Italia 14, Ul. Giulia 14, Nabrežina, Boljunec, Milje (Lungomare Venezia 3).

LEKARNE V OKOLICI
Boljunec: tel. 228-124, Bazovica: tel. 226-165, Opčine: tel. 211-001, Zgonik: tel. 225-596, Nabrežina: tel. 200-121, Sesljan: tel. 299-197.

mali oglasi

24-LETNI FANT išče nujno kakršnokoli zaposlitev. Telefonirati na št. 226-324.
IŠČEMO izkušenega vrtnarja. Tel. na št. 416-132.
21-LETNI FANT z opravljenim vojaškim rokom, po poklicu kovač, z vozniškim dovoljenjem išče kakršnokoli zaposlitev. Tel. 212-387 po 17. uri.
VPELJANI KOMERCIALNI STUDIO išče nujno sodelavca/sodelavko z večletno prakso iz knjigovodstva in zakonodaje IVA. Dobri delovni pogoji. Možnost napredovanja. Interesenti naj se telefonsko javijo na št. 64500 v ponedeljek, 11. marca, od 17.30 do 19. ure.
PRODAM vhodna vrata (hrastova-macesnova), široka 77 cm, visoka 2,15 m. Tel. 228-547.
ZARADI POTOVANJA oddam po ugodni ceni regato, metalizirano, kompletno opremljeno, staro 6 mesecev. Tel. št. 229-224.
PRODAM jekleno uro rolex oyster za 600.000 lir, originalna očala rayban z zelenimi stekli v odličnem stanju za 80.000 lir in kovček samsonite (mod. jumbo XL wardrobe) sive barve za 160.000 lir. Telefonirati na št. 52-719 od 13. do 15. ure.
ODDAMO v najem opremljeno hišo z vrtom na Proseku. Ponudbe pod šifro »Opremljena hiša« na Oglasni oddelek Primorskega dnevnika - Trst.
STANOVANJE v Škednju, 80 kv. m, z vrtom 160 kv. m, garažo 27 kv. m ter parkiriščem za 85 milijonov lir; stanovanje v mestu, 65 kv. m, v zadnjem nadstropju za 60 milijonov lir prodam ali zamenjam z večjim stanovanjem ali hišo. Tel. 040/821-147.
PRODAM trs (kanela). Telef. na št. 040/231-961.
KRZNARSKA DELAVNICA Neva Košuta nudi lastne kreacije najnovejših vzorcev po razprodajnih cenah. Tel. 040/61634.
AKACIJEVE KOLE za vinograd ugodno prodam. Tel. v popoldanskih urah na št. 0481/78129.
PRODAM v Repnu nezazidljivo parcelo s trtami terana in belega vina 1.500 kv. m. Tel. 040/227-404.
OSMICO je odprl Ivan Antonič v Cerovljah 34. Toči belo in črno vino.
PRODAM razvalino na Vrhu 742 kv. m, z odobrenim gradbenim načrtom, IVA 2% in oproščen davka Bucalossi. Cena 16 milijonov lir. Tel. na 040/779-331.
TRGOVINA POSODE darilnih predmetov in železnine Liviana Zorn - Fioreta Pertot, Prosek 5, obvešča cenjene odjemalce, da od 5. t. m. do 5. aprila nudi 15% popust na vsem blagu.
HLEVSKI GNOJ ima zadružni hlev v Praprotu. Tel. 040/200-848.
OSMICO ima odprto Lupinc v Praprotu. Prodaja belo vino in teran.
NUJNO IŠČEM majhno stanovanje po možnosti v okolici Sv. Ivana. Tel. na št. 040/727-047.
PRODAM motor jawa 350, letnik 1979, v dobrem stanju in avto daf 33, cel ali pa regeneriran motor. Mihalič, Draga 31.
KMETIJSKI kombinat Grudina prodaja in dostavlja na dom prašičke za rejo in koline. Štradalta pri Rupi, občina Sovodnje. Tel. 0481/882-343.
CHAMONIX - Club hotel, apartma za 4 osebe od 23. do 30. 3. 85 oddam najboljši ponudbi. Tel. 040/753-938 ob uri kosila.
PRODAM zemljišče, 18 ha, odlična lokacija za zidavo in preureditev starih poslopij, samo 15 km oddaljeno od morja v Labinu - Istra. Tel. na št. 040/43152 ob uri kosila.

menjalnica

8. 3. 1985

Ameriški dolar	2.120.—
Kanadski dolar	1.508.—
Švicarski frank	729.—
Danska krona	172.—
Norveška krona	215.—
Švedska krona	218.—
Holandski florint	548.—
Francoski frank	201.—
Belgijski frank	29.—
Funt šterling	2.240.—
Irski šterling	1.920.—
Nemška marka	621.—
Avstrijski šiling	87.50
Portugalski eskudo	11.—
Japonski jen	7.50
Španska pezeta	11.—
Avstralski dolar	1.425.—
Grška drahma	14.—
Debeli dinar	7.25
Drobni dinar	7.—

BCI KB
BANCA DI CREDITO DI TRIESTE
TRŽAŠKA KREDITNA BANKA
S. P. A.
TRST - ULICA F. FILZI 10 - ☎ 61-446

TRŽAŠKA POKRAJINA

Letna nagrada »Julius Kugy«

TRŽAŠKA POKRAJINA

razpisuje natečaj za leto 1985 za dodelitev nagrad na temo:

»Problemi okolja in razpoložljivost energetskih virov: kakšno mesto ima lahko premog v prihodnosti Trsta?«

Na natečaju lahko sodelujejo:
A KATEGORIJA: razredi oz. medrazredne skupine obveznih šol ali vrtca iz tržaške pokrajine
B KATEGORIJA: specialisti, strokovnjaki, privatniki, podjetja in družbe, ki imajo domicil oz. uradno predstavništvo v tržaški pokrajini

Kopijo razpisa s pogoji natečaja lahko zainteresirani dobijo v vratarnicah Pokrajine (Trg V. Veneto 4 in Ul. Geppa 21) ob delavnikih od 8. do 14. ure.

filmi na tv zaslonu

QUATTRO NOTTI DI UN SOGNATORE
»Quatre nuits d'un réveur«
Štiri sanjačeve noči — 1971

Režija in scenarij: Robert Bresson. Igrajo: Guillaume Des Forets, Isabelle Weingarten, Maurice Monnoyer.
RAI 2, danes, 9. marca, ob 14.40.

Robert Bresson spada gotovo med redke »žive« klasike sedme umetnosti, torej v tisto izbrano sredino, kamor uvrščamo Wellesa, Bergmana ali Fellinija in Antonionija, (Bunuel, Hitchcock in Rossellini so tačas umrli) in še koga. Vendarle je, v primerjavi z ostalimi, manj znan in teže opredeljiv, rekli bi, »dvorezen« avtor.

Vse Bressonove filme veže formalno zelo čist in svetopisemsko klen slog. Njegov filmski tempo je enkraten, z značilno montažo golih detajlov in nič kaj spektakularnih kretenj neprofesionalnih igralcev. Toda vsebina njegovih del je morda le preveč zahtevna za vsako oko. Preveč »rigorozna« je, da rabimo že utečeno oznako za Bressonovo filmanje, za povprečnega uporabnika filmskega (TV) medija.

Filmske priredbe po Bernanosu in Dostojevskem (tudi pričujoča) sodijo po splošni oceni kritike med najbolj uspele filmske transkripcije iz književnih del, ki pa niso naletele na velik komercialen uspeh.

BLOW OUT — 1982

Režija: Brian De Palma.
Igrajo: John Travolta, Nancy Allen, John Lithgow.
RAI 3, v sredo, 13. marca, ob 20.30.

Nepomemben tehnik zvoka za tretjerazredne pornografske filme je slučajno priča političnemu atentatu. Za predsedniškega kandidata ni več rešitve, njegova spremljevalka pa, ki jo je tehnik rešil iz potopljenega avta, ga bo spravila v hudo kašo; v kruto igro podtalnih sil in mrežo izsiljevalcev in manijakov vseh vrst. Seks in kri sta od nekdaj konstanta De Palmovih srhljivk in grozljivk. Pretirano krute in sadistične opise umorov, prevladujoči kič sodobnega potrošništva in še druge prikazane ekscese, vse to pa mu najstrastnejši oboževalci oprostijo. In tudi skoraj vsi kritiki, ki enoglasno ugotavljajo pri De Palmi izredno bravuroznost. Prav **Blow out** je lahko odličen vzgled filmske režije, s svojimi premiki filmske kamere, vožnjami, krožnimi »švenki«, montažo planov in protiplanov, vrtoglavo rabo »dolly« itd.

SOLO CHI CADE PUO' RISORGERE
»Dead Reckoning« — 1947
(Preiskava o smrti)

Režija: John Cromwell.
Igrajo: Humphrey Bogart, Lizabeth Scott, Morris Carnowsky.
Canale 5, v torek, 12. marca, ob 20.45.

Kapetan poizveduje za vzroke smrti nekega svojega podrejenega. V to tragično in zagonetno zadevo je vpletena tudi očarljiva ženska... Kot nam pravi italijanski naslov, »Bogey še živi«. Za zanimivost povejmo, da je tržaški filmski klub **Cappella Underground**, ki se je znašel v hudi stiski zaradi izgube prostorov, izbral za moto prav tale naslov: samo kdor pade lahko zopet vstane...

L'ENIGMA DI KASPAR HAUSER
»Jeder für sich und Gott gegen alle« — 1974
Vsak zase in Bog proti vsem

Režija, sižé in scenarij: Werner Herzog.
Igrajo: Bruno S., Walter Ladengast, Brigitte Mira, Hans Masäus.
RAI 3, v četrtek, 14. marca, ob 22.05.

Italijansko javno TV moramo hkrati pohvaliti in pokarati. Kljub pritisku in konkurenci zasebnih postaj, ponuja morda najzanimivejše, četudi ne najnovejše filme. Na prvem mestu je prav tretja mreža, ki pripravlja izvirne in dobro zaokrožene cikluse: Herzogov film spada v pregled novega nemškega filma, v okviru katerega smo že videli 3 novejše Wendersove stvaritve. RAI 3 pa je tudi naš največji »križ«, ker se zelo slabo vidi zaradi šibkega signala...

Mitološki in mitičen portret značilnega Herzogovega junaka, čudaškega K. Hauserja je izjemno lepa, odrasla pravljica o človeku, o njegovi družbeni osamljenosti, o njegovem razmerju do narave in zgodovine. O resničnosti, ki jo vidimo z drugačnimi, nečloveškimi očmi.

Goriški Kinoatelje in tržaška Cappella Underground prirejata spomladanski ciklus filmov v Gorici

SKOK V KINO — UN SALTO AL CINEMA

sodeluje kinodvorana Verdi
kulturni sponsor Kmečka banka - Gorica

PREMIERE SLOVENSKEGA FILMA
v Kulturnem domu, Gorica
(s simultanim prevajanjem)

29. 3. — VESELO GOSTIVANJE, F. Štiglic — enkratna priložnost za zamudnike decembrske predstavitve...
12. 4. — LETA ODLOČITVE, B. Vrhovec — uspešnica iz Pulja '84
30. 5. — DEDIŠČINA, M. Klopčič — sočasno s predstavitvijo v Cannesu

BLIŽNJA SREČANJA S FILMOM
v Kulturnem domu, Gorica

15./16. 3. — FILM MLADIH: LIQUID SKY, S. Tsukerman
TESTA DURA, D. Segre
KRIZNO OBDOBJE, F. Slak
film mladih ali vzporeden ogled ameriškega novovalskega »cult-movieja«, italijanskega angažiranega in slovenskega hladnega filma...
27./28. 3. — STRICI SO MI POVEDALI, F. Štiglic
9. 4. — ŠTIRISTO UDARCEV, F. Truffaut — prvenec, poklon prezgodaj umrlemu francoskemu mojstru
19. 4. — TO ČLOVEKA JEZI, T. Štiglic — filmski dokument o tajni narodnoobrambni organizaciji TIGR
26. 4. — PRVE SKUPINE, P. Gobetti — prvi zametki protifašističnega upora v severni Italiji

FILM D'ESSAI
v kinodvorani Verdi, Gorica

12. 3. — KRVAVO RDEČE KLASJE, F. Kiersch
19. 3. — MOSKVA PRI HUDSONU, P. Mazursky
26. 3. — PIANOFORTE, F. Comencini
2. 4. — PAULINE NA PLAŽI, E. Rohmer
10. 4. — KONČNO NEDELJA, E. Truffaut
16. 4. — BALADA MRTVE GORE, S. Imamura — zlata palma v Cannesu
23. 4. — LETO MIRNEGA SONCA, K. Zanussi — zlati lev v Benetkah
30. 4. — HREPENENJE VERONIKE VOSS, R. W. Fassbinder
7. 5. — PARIS TEXAS, W. Wenders — zlata palma v Cannesu

Podroben urnik vseh projekcij Skoka v kino je na razpolago v kinodvorani Verdi, v Kulturnem domu in na sedežu Kinoateljeja (Ul. della Croce 3).

Emporio
FIORENTINO
TRST - Ul. S. Maurizio 16 (Trg Ospedale) - Tel: 794669
IZREDNA PRODAJA ŽENSKIH PLAŠČEV VSEH VELIKOSTI - ŠIROKA IZBIRA MODELOV ZA MOČNE POSTAVE

radiotelevizija

ITALIJANSKA TELEVIZIJA

Prvi kanal

10.00 Le avventure di Ciuffettino TV nadaljevanka
11.00 Il mercato del sabato Oddaja o potrošništvu - 1. del
11.55 Vremenske razmere
12.05 Il mercato del sabato - 2. del
12.30 Check-up - Oddaja o medicini
13.30 Dnevnik 1
14.00 Prisma Kulturne aktualnosti Dnevnika 1
14.30 Športne vesti
16.30 Posebna oddaja iz parlamenta
17.00 Dnevnik 1 - Kratke vesti
17.05 Il sabato dello Zecchino otroška oddaja
18.05 Izžrebanje loterije
18.10 Nabožna oddaja
18.20 Programi prihodnjega tedna
18.40 Registriran polčas košarkarske tekme
19.35 Almanah in Vremenske razmere
20.00 Dnevnik 1
20.30 Il tastomatto
21.40 Dnevnik 1
21.50 Posebna oddaja Dnevnika 1
22.40 Simfonični koncert
23.45 Dnevnik 1 - Zadnje vesti

Drugi kanal

7.30 Tenis: Davisov pokal Indija - Italija
12.30 Dnevnik 2 - Start
13.00 Dnevnik 2 - Ob 13. uri
13.30 Dnevnik 2 - Lepa Italija Mesta, vasi, ljudje, ki jih je treba ščititi
14.00 Šolska vzgoja
14.30 Dnevnik 1 - Kratke vesti
14.40 Quattro notti di un sognatore film
16.05 Sereno variabile Turizem, šport in predstave 1. del
17.30 Dnevnik 1 - Kratke vesti
17.35 Sereno variabile - 2. del
17.50 »N« 10 - Mednarodni nogomet
18.30 Športne vesti
18.40 Cuore e batticuore - TV film
19.45 Dnevnik 2 - Vesti
20.20 Športne vesti
20.30 Irma la dolce - film Nastopata Shirley Mac Laine in Jack Lemmon
22.45 Dnevnik 2 - Nocoj
22.55 Il cappello sulle ventitrè TV variete
23.45 Programi prihodnjega tedna
24.00 Dnevnik 2 - Zadnje vesti

Tretji kanal

13.15 Buttiamo la dentiera - dok.
13.50 Šolska vzgoja
14.20 Šolska vzgoja
14.50 Il pollice Programi tretje TV mreže
15.20 Lo sparviero di Londra - film Nastopajo: Lucille Ball, George Sanders, Boris Karloff...
17.00 Tenis: Davisov pokal Indija - Italija
19.00 Dnevnik 3
19.35 Geo - Dogodivščina in odkritje
20.15 Koncert
22.10 Dnevnik 3
22.45 Theodor Chindler - Nemška družina od leta 1912 do leta 1918
23.45 Jazz glasba

JUGOSLOVANSKA TELEVIZIJA

Ljubljana

8.00 Poročila
8.05 Čarobna vrtavka - 2. del
8.25 Naredimo oblak
8.40 Otroška televizija - pisana odd.
9.10 Miti in legende: Zgodbe o mezopotamskih bogovih - 2. del
9.25 Periskop
9.55 Naša pesem - Maribor 84: Consortium musicum
10.25 Čudeži narave
10.55 Pričevanja o Edvardu Kardelju: Krištofovo zorenje dokumentarna serija
11.35 Poročila
15.20 Poročila
15.25 Volčjak Kavik - film
17.00 PJ v košarki: CZ - Partizan
18.30 Boj za obstanek: Jesenski rogovi - Dokumentarna serija
18.55 Risanka
19.24 TV in radio nocoj
19.30 TV dnevnik
20.00 Križišče Cassandra - film
22.05 Zrcalo tedna
22.25 Ali me še ljubite madžarske operete

Zagreb

8.55 TV v šoli
15.45 Sedem TV dni
16.15 Narodna glasba
16.45 Poročila
17.00 PJ v košarki: CZ - Partizan
18.30 Dosje - dokumentarna serija
19.30 TV dnevnik
20.00 Vohljač - film
21.35 TV dnevnik
21.50 Za konec tedna

Koper

14.15 TV novice
14.20 Bežnost - film
16.00 Non stop - variete
17.00 Košarka - jug. prvenstvo
18.30 Velike razstave - dokumentarec
19.00 TV film
19.30 TV D - Stičišče
19.50 Helzacomic
20.25 Umetnostno drsanje svetovno prvenstvo
22.25 TV D - Vse danes
22.25 Dokumentarna oddaja
23.00 Zdravnik in pacient Medicinska oddaja

ZASEBNE POSTAJE

CANALE 5

8.30 Quella casa nella prateria TV film
9.30 Phyllis - TV film
10.00 La ragazza del secolo - film
11.50 Campo aperto - Kmetijska odd.
12.50 Il pranzo è servito
13.30 Programi prihodnjega tedna
14.00 Chi si ferma è perduto - film
16.00 TV film
17.00 Johnatan Dimensione avventura
18.00 Record - športna rubrika
19.30 Zig Zag - Nagradno tekmov.
20.30 Risatissima - Zabavnoglasbena oddaja - Sodelujejo: Lino Banfi, Lino Toffolo, Edwige Fenech, Carmen Russo, Loredana Bertè
23.00 Superecord - športna rubrika
23.30 Programi prihodnjega tedna
24.00 I cospiratori - film

RETEQUATTRO

8.30 Papà, caro papà - TV film
8.50 Brillante - novela
9.40 Amici per la pelle - TV film
10.30 Alice TV film
10.50 Mary Tyler Moore - TV film
11.20 Samba d'amore - novela
12.00 Febbre d'amore - TV film
12.45 Alice - TV film
13.15 Mary Tyler Moore - TV film
13.45 Caccia al 13 - športna rubrika
14.15 Brillante - novela
15.10 Le nuove avventure di Superman
15.30 Tarzan - risanka
16.10 I giorni di Brian - TV film
17.05 Quincy - TV film
18.00 Febbre d'amore - TV film
18.50 Samba d'amore - novela
19.25 M'ama non m'ama Nagradno tekmovanje
20.30 Il piccolo grande uomo - film Nastopa Dustin Hoffman
23.15 Tenafly - TV film
00.45 La donna del destino - film

ITALIA 1

8.30 La donna bionica - TV film
9.30 Fine di un sogno - film
11.30 Sanford and Son - TV film
12.00 Agenzia Rockford - TV film
13.00 Chips - TV film
14.00 Šport
16.00 Bim Bum Bam - otroška oddaja
17.45 Glasbena oddaja
18.45 Cassie and Company - TV film
19.50 L'incantevole Creamy - risanka
20.30 Supercar - TV film
21.30 Automan - TV film
22.30 Gemini man - risanka
23.30 Šport
00.30 Deejay Television - glasbena oddaja

TELEPADOVA

13.00 Diego al cento per cento TV film
14.00 Športna rubrika
15.00 Lacrime di gioia
15.30 Risanke
19.20 Illusione d'amore - TV film
19.50 Marcia nuziale - TV film
20.30 Anche i ricchi piangono - novela
21.30 Jus primae noctis - film
23.20 Star Trek - TV film
00.30 I due volti della paura - film

TRIVENETA

9.00 Star Trek - risanka
9.30 Get Smart - TV film
10.00 Film
11.30 Q.P. Coupon
14.30 Le spie - TV film
15.30 Squadra speciale anticrimine TV film
16.00 Star Trek - risanka
16.30 Get Smart - TV film
17.00 Dražba
20.00 Filmski program
20.30 Allarme a Scotland Yard - film
22.00 Rubrika

TELEFRIULI

14.20 Nogomet: Sampdoria - Udinese
16.00 Glasbena oddaja
16.50 Risanka
18.30 Rubrika o zdravju
19.30 I love America - TV film
20.00 Zelena dežela
20.30 Piccolo Cesare - film
22.15 Rubrika o smučarju
23.05 La maschera di Saba

RADIO

RADIO TRST A

7.00, 13.00, 19.00 Radijski dnevnik; 8.00, 10.00, 14.00, 17.00 Poročila; 7.20 Dobro jutro po naše: — Narodnozabavna glasba; 7.40 Pravljica; 8.10 Kulturni dogodki; 8.40 Slovenske popevke; 9.00 Dopoldanski program: — Glasbeni mozaik; 10.10 Trio Lorenz v Kulturnem domu v Trstu; 11.30 Beležka; 11.40 Glasbeni potpuri; 12.00 »Glas od Rezije«; 12.30 Glasbeni potpuri; 13.20 Glasba po željah; 14.10 Radijsko popoldne: — Otroški kotiček: »Igrajmo se pravljice«; 14.30 Glasbeni listi; 15.00 Z Gershwinom od popevke do opere; 15.20 Glasbeni listi; 16.00 Naša šolska obzorja; 16.30 Glasbeni listi; 17.10 Zadnji sklop: — Mi in glasba: pianistka Adriana Montanari v Gallusovi dvorani v Trstu; 18.05 Dramska vetrovnica: Ob Mednarodnem dnevu žensk: »Ker rod Lepe Vide ne umre«; 18.35 Glasbena priloga.

RADIO KOPER
(Slovenski program)

6.30, 7.00, 13.30, 14.30, 17.30 Poročila; 6.00 Glasba za dobro jutro; 6.05 Danes se spominjamo; 6.10 Vreme prometni servis; 6.45 Cestne informacije; 7.30 Jutranji servis; 13.00 Glasba: Kruh in sol radia Koper; 15.30 Dogodki in odmevi; 16.00 Glasba po željah; 16.30 Primorski dnevnik; 17.00 Microchip; 17.15 Zamejska reportaža; 17.40 Glasbena starinarnica; 18.00 Zaključek programa.

RADIO KOPER
(Italijanski program)

6.15, 8.30, 9.30, 10.30, 13.30, 14.30, 16.30, 17.30, 18.30 Poročila; 7.15, 12.30, 15.30, 19.30 Radijski dnevnik; 6.00 Glasba za dobro jutro; 6.30 Koledarček; 7.00 Dober dan; 9.32 Lucianovi dopisniki; 10.00 Pesem tedna; 10.35 Vstop prost; 11.00 Dvojne tračnice; 11.30 Na prvi strani; 12.00 Glasba po željah; 12.45 Pike na i; 14.35 Športna rubrika; 16.32 Glasbeni vikend; 16.55 Pismo iz...; 17.00 Plošče; 18.00 Bili so slavni; 18.32 Made in YU; 20.00 Zaključek programov.

RADIO 1

6.00, 7.00, 8.00, 10.00, 11.00, 12.00, 13.00, 14.00, 17.00, 19.00 Poročila; 6.00 Glasbena matineja; 9.00 Jutranji variete; 10.15 Black - out; 11.00 Glasbena srečanja z Mino; 12.26 Zgodovinske osebnosti: Beatrice Cenci; 13.25 Radio ima 60 let; 15.03 Radijski variete; 16.30 Dvojna igra; 17.30 Tedenska oddaja za avtomobiliste; 18.00 Objektiv Evropa; 18.30 Glasba, zanimivosti in odbojka; 19.20 Tudi mi smo tu; 20.00 Black - out (ponovitev); 20.40 Neverjetna predstava; 21.03 »Z« kakor zdravje; 21.30 Večerna kriminalka; 22.00 Nocoj z Giorgiom Albertazzijem in Luigijem Pistillijem; 22.27 Srečanje z gledališčem: Nikolaj Gogolj; 23.05 Telefonski poziv; 23.28 Zaključek programov.

RADIO 2

6.30, 7.30, 8.30, 9.30, 10.00, 11.30, 12.30, 13.30, 16.30, 17.30, 18.30, 19.30 Poročila; 6.00 Glasbeno prebujanje; 8.05 Šolska vzgoja; 8.10 Radio 2 predstavlja; 8.45 Tisoč in ena popevka; 9.06 Programi pristopanja; 9.32 Radijska priredba; 11.00 Glasba; 12.46 Plošče; 15.00 George Gershwin in njegova glasba; 15.30 Evropski parlament; 15.50 Plošče; 16.32 Izžrebanje loterije; 17.02 Izžrebanje loterije; 17.32 Srečanje z gledališčem: Rojstni dan — drama v treh dejanjih; 19.50 Pesmi; 21.00 Simfonična sezona; 22.50 Glasba; 23.28 Zaključek programov.

LJUBLJANA

6.00, 6.30, 7.00, 8.00, 9.00, 10.00, 11.00, 12.00, 14.00, 19.00 Poročila; 5.15 Mikrofon na vasi; 5.30 Prva jutranja kronika — Obvestila, promet; 6.45 Prometne informacije; 7.25 Dobro jutro, otroci; 7.35 Prometne informacije; 7.50 Iz naših sporedov; 8.05 Pionirski tednik; 9.05 Sobotna matineja; 10.05 Pojte z nami; 10.25 Lahka glasba; 11.05 Svetovna reportaža; 11.30 Srečanje republik in pokrajin; 12.10 - 14.00 Naši poslušalci čestitajo in pozdravljajo; 12.30 Kmetijski nasveti; 13.00 Iz naših krajev — Iz naših sporedov; 14.05 Kulturna panorama; 15.00 Radio danes, radio jutri; 15.10 - 15.25 Popoldanski mozaik; 15.30 Dogodki in odmevi; 15.55 Zabavna glasba; 16.00 Vrtiljak želja in EP; 17.00 Studio ob 17.00 — Zunanjepolitični magazin; 18.00 Škatlica z godbo; 18.30 Iz dela Glasbene mladine Slovenije; 19.25 Zabavna glasba; 19.35 Za naše najmlajše; 19.45 Minute z ansamblom Jožeta Kampiča; 20.00 Slovencem po svetu: Domovina je ena — Mladi mostovi — Naši kraji in ljudje; 23.05 Literarni nokturno: Danijel Hevier: Drseči breg; 23.15 Od tod do polnoči.

Pripravljajo se na gradnjo tudi v Podgori

Kmalu pričetek gradnje 24 stanovanj slovenske zadruge Ivan Cankar v Pevmi

Stanovanjsko vprašanje je tudi na Goriškem dokaj pereče, čeprav ne dosega tistih zaskrbljujočih nivojev, kot se prav v teh dneh sliši o raznih krajih Italije. Nenehni padec prebivalstva ter zelo nizek priliv prebivalcev iz drugih krajev sta prav gotovo glavna razloga, da to vprašanje ne prizadene Gorice v veliki meri.

K izboljšanju položaja je v zadnjih letih precej prispevala politika stanovanjskega zadružništva. Več je namreč stanovanj, oziroma vrstnih hiš, ki so zrastle na tej osnovi, ki daje tudi manj premožnim občanom možnost, da si kupijo stanovanje.

V ta okvir se je pred dvema letoma vključila tudi prva slovenska stanovanjska zadruga Ivan Cankar iz Gorice, ki si je zadala tudi skrb ohranjevanja slovenskega prostora. V tem smislu je tudi nastala prva pobuda, ko je ta zadruga v Pevmi uresničila gradnjo 12 vrstnih hiš in nadaljnjih 12 stanovanj, ki so namenjene v prvi vrsti domačemu slovenskemu prebivalstvu ter prosilcem iz bližnje okolice.

V tem času so razna tehnična dela ter stiki z deželo že stekli in v Pevmi so pred zdajci, da bodo kopači zaČeli z delom. Do tega datuma je potrebno le, da pristojni deželni urad potrdi finančni dekret. Po vsej verjetnosti se bodo dela začela prve dni aprila. Trenutno je zadruga oddala vse vrstne hiše ter 8 stanovanj, prosta so torej še 4 dvosobna stanovanja. Zaradi tega zadruga poziva interesente, naj se zglasijo na sedežu (Ulica Malta 2, tel. 84664), kjer bodo dobili vsa potrebna pojasnila.

Delo zadruge pa teče dalje. V načrtu ima podobne pobude, kot ono v Pevmi, še v drugih krajih Goriške in Tržaške. Ena med takimi je tudi v Podgori.

Tudi na Goriškem

Vrsta kulturnih prireditev in družabnosti ob 8. marcu

Z vrsto kulturnih in družabnih prireditev v društvih, s srečanji in zborovanji in podobnimi prireditvami bomo tudi letos obeležili mednarodni ženski praznik. V raznih krajih so bile družabnosti in prireditve že včeraj, drugod bodo 8. marec praznovali danes in jutri.

Včeraj dopoldne je bilo zborovanje, na pobudo sindikalne zveze v Tržiču, družabnost so pripravili tudi v Ronkah v sodelovanju med združenjem UDI in občinsko komisijo. Delegacija žensk iz Ronk je bila na obisku v Novi Gorici.

Člani društva upokojencev iz Gorice so včerajšnji dan izkoristili za izlet v Sežano in Lipico, sinoči pa so 8. marec z družabnostjo proslavile ženske iz Doberdoba. Družabnost je pripravil ženski odsek KD Jezero.

Podobni prireditvi bosta danes zvečer na Vrhu in v Štandrežu. Ženski odsek KD Danica pripravlja drevi ob 19.30 družabnost v gostilni Devetak na Vrhu. Prijave sprejemajo tudi danes v gostilni Frandolič, na Vrhu. V Štandrežu bo družabnost prav tako drevi, ob 20. uri, v domu Andreja Budala.

V Sovodnjah bo prireditev ob mednarodnem ženskem prazniku jutri popoldne, pripravljajo pa jo članice KD Sovodnje, ki vabijo na udeležbo vse občane. Ob 18.30 bo namreč v Kulturnem domu, poleg družabnosti, tudi krajši kulturni spored z recitacijami, pevskimi točkami in tudi šaljivimi prizori.

Mostovi čez Idrijco

O gradnji novega mosta čez Vipavo med Gabrjami in Rupo smo že pisali. Podobne težave in potrebe pa imamo tudi drugod na Goriškem. Ozki in stari so mostovi čez Idrijco na meji med goriško in videmsko pokrajino. O tem sta se pred dnevi v Gorici pogovarjala pokrajinski predsednik Cumpeta in župan iz Corno di Rosazzo Palazzolo. O stvari bodo še govorili na sestankih predsednikov goriške in videmske pokrajine, saj mostovi povezujejo pokrajinske ceste.

Sodna obvestila za skupino delavcev tržiške ladjedelnice

Triinšestdeset delavcev tržiške ladjedelnice je te dni — sredi tedna — prejelo sodno obvestilo, ker da so s protestno manifestacijo prekinili ali otežili reden potek prometa na javnih komunikacijah. Šlo naj bi za 62 delavcev in enega uradnika ladjedelnice. Po do zdaj razpoložljivih informacijah, naj bi se sodno obvestilo nanašalo na zadnjo protestno manifestacijo, ki so jo delavci ladjedelnice izvedli prejšnji ponedeljek. O najnovejšem zapletu so razpravljali že na skupščini delavcev, ki je bila v četrtek v ladjedelnici, v prihodnjem tednu pa se bodo naslovniki sodnih obvestil skupaj s predstavniki tovarniškega sveta in sindikata kovinarjev srečali z odvetniki Battellom, Boniem in Genovesejem ter preučili najbolj primeren način, kako zastaviti obrambo.

Odločitev sodišča prihaja v zelo kočljivem in napetem trenutku za delavce ladjedelnice in utegne še bolj zaostriti že itak naelektreno ozračje.

DO 15. MARCA

Javiti količine vina za predelavo

Konzorcij za zaščito porekla briških vin »Collio« pojasnjuje, da določila o obvezni predelavi (destilaciji) vinskih presežkov, ki so jih sprejeli v okviru Evropske gospodarske skupnosti ne veljajo za tiste vinogradnike, ki pridelujejo izključno vina z zaščitenim poreklom (DOC). Prav tako določila ne veljajo za tiste vinogradnike, ki pridelujejo namizna vina ali namizna vina z navedbo geografskega okoliša in ki ne presegajo 50 hektolitrov.

Vinogradniki, ki pa jih določila o predelavi presežkov vinskega pridelka obvezujejo, morajo do 15. t.m. s priporočenim pismom ustanovi AIMA in službi za preprečevanje ponaredb (Servizio repressione frodi), sporočiti količino pridelka namenjenega za destilacijo; to na podlagi pravilnika EGS.

Sporočilo konzorcija »Collio« poleg tega navaja, da kljub posegom z različnih strani, da bi rok 15. marec odgodili, do danes še ni bila sprejeta nobena odločitev, zato je treba v celoti upoštevati prvotna določila.

Epilog letošnje »Cantade«

Proces radi obrekovanja so do nadaljnjega odgodili

Letošnji pust v Tržiču ima tudi sodni epilog. Proti 32-letnemu Fabiu Forcessiniju iz Tržiča, Ul. Duca d'Aosta 81 in proti 61-letnemu Silviu Fabrisu, prav tako iz Tržiča, Ul. degli Eusebi 4, je bil sprožen kazenski postopek zaradi obrekovanja v tisku.

V letošnji številki humorističnega in satiričnega lista »La Cantada«, ki izide običajno nekaj dni pred pustom, je bila objavljena tudi ost na račun izdajanja vozniških dovolenj proti odkupnini. Prijavo so vložili Olivia, Massimo, Mauro in Marco Centini, ker da se z objavo takih vesti namerno jemlje čast njihovemu družinskemu članu Amedeu Centiniju. Forcessini naj bi odgovarjal kot avtor dovtipa, Fabris pa, ker kot odgovorni urednik revije, ni opravil ustreznega pregleda in preprečil objavo take vesti.

Sodišče je po daljšem posvetu sprejelo predlog zagovornika ter sodni postopek do nadaljnjega odgodilo. Amedeo Centini je namreč dejansko vpleten v znano afero v zvezi s podkupovanjem za izdajo vozniških dovoljenj. Počakati bo treba torej na končni izid procesa.

Državi je ukradel fazana

Divjačina je državna last, to se pravi last skupnosti, kljub temu pa ni na razpolago vsakomur. To si bo prav gotovo zapomnil Bruno Rogovich iz Fossalona, ki so ga včeraj pred goriškim kazenskim okrožnim sodiščem obsodili na štiri mesece in petnajst dni zapora ter na globo 120 tisoč lir (kazen je pogojna) zaradi nedovoljene nošnje orožja in ker je državi ukradel (točneje uplenil) fazana. Sodili so mu kajpak po hitrem postopku.

Dogodek, ki je Rogovicha spravil v zapor, včeraj pa še pred sodišče, se je pripetil 19. decembra lani. Samo zaradi uplenitve fazana bi se Rogovich že nekako izmazal, vendar se je zadeva zapletla, ko so možje postave ugotovili, da Rogovich sploh nima dovoljenja za lov.

ZVEZA SLOVENSKIH KULTURNIH DRUŠTEV

priredi jutri, 10. marca, ob 17.30 v KULTURNEM DOMU

REVIJO GODB NA PIHALA

NASTOPAJO:

— gojenci godbe na pihala »Kras« iz Doberdoba
— godba na pihala »Vesna« iz Križa
— godbeno društvo »V. Parma« iz Trebč
— godba na pihala iz Ricmanj

OBČINA GORICA

o b v e š č a

da je na ogled načrt o razvoju in o primerni razdeljevalni mreži živil in pijač.

ŽUPAN

glede na zakon št. 524 z dne 14.10.1974,
glede na zakon št. 426 z dne 1.6.1971,
glede na pravilnik izdan s predsedniškim odlokom št. 02277/Pres z dne 30.12.1977

s p o r o č a

a) da je z odlokom št. 48 z dne 26.1.1985 goriški občinski svet sprejel načrt o razvoju in o primerni razdeljevalni mreži živil in pijač v goriški občini;
b) da so vsi akti, ki sestavljajo načrt deponirani v občinskem tajništvu in so na ogled na oglasni deski ob uradnih urah za 20 dni od dneva objave tega oglasa v Uradnem deželnem vestniku.
c) Upravičenci lahko predložijo eventualne pripombe na kolkovanem papirju 30 dni od dneva objave tega oglasa v Deželnem uradnem vestniku.

Gorica, 4. marca 1985

Tajnik
dr. Giulio Senni

za ŽUPANA
cav. Mario Del Ben

SLOVENSKO STALNO GLEDALIŠČE V TRSTU

LUIGI PIRANDELLO

Človek s cvetom v ustih

in

Cecè

enodejanki

DANES, 9. marca, ob 20.30 v župnijski dvorani v ŠTEVERJANU

razna obvestila

Slovensko planinsko društvo priredi 31. t. m. na Nevejskem sedlu društveno tekmovanje. Prijave do 20. t. m. v trgovini Bavcon.

kino

Gorica

VERDI 18.00—22.00 »Terminator«.
VITTORIA 17.30—22.00 »Star Virgin - un orgasmo esplosivo«. Prepovedan mladini pod 18. letom.
CORSO 17.45—22.00 »La storia infinita«.

Tržič

EXSELSIOR 17.30—22.00 »Chewing gum«.
COMUNALE 18.00—22.00 »Vive le vie«.

Nova Gorica in okolica

SOČA 18.00 in 20.00 »Nova Emanuela«. Ob 22.00 »Sanjarjenje neke žene«.
SVOBODA Ni predstave.
DESKLE Ni predstave.

DEŽURNA LEKARNA V TRŽIČU
Alla Salute, Ul. Callisto Cosulich 117, tel. 72-480.

DEŽURNA LEKARNA V GORICI
D'Udine, Trg sv. Frančiška 4, tel. 84-124.

Kulturno in športno društvo Naš prapor izreka iskreno sožalje svoji dolgoletni odbornici Berti Ruzzier - Pintar ob izgubi dragega očeta.

Gostovali so Gabrci, prvič je nastopil domači, pomlajeni zbor

Pomembna kulturna prireditev v Štandrežu

Pomlajen pevski zbor, kar dva druga zbora, otroški ter mladinski, gostje iz Gabrij, pa še fotografska razstava domačih amaterjev. Vse to smo videli in poslušali v četrtek zvečer na kulturnem večeru v Domu Andreja Budala v Štandrežu, kjer so, sicer z določeno časovno zamudo, počastili praznik slovenske kulture.

Pred polno dvorano domačinov je prvič nastopil pomnoženi in pomlajeni zbor domačega kulturnega društva Oton Župančič, ki ga vodi Elda Nanutova. Spominjamo se kako so v začetku sezone pevke in pevci ter odborniki tožili, da ne prihajajo v zbor mladi. Takrat so izvedli v vasi širšo akcijo. Rezultat je bil ta, da so se zboru spet pridružili nekdanji pevci in pevke. Kar pa je najvažnejše, v zbor so prišli mladi. Rezultat, prvi rezultat, smo videli prejšnji večer. Opazilo se je, da je tako množičen zbor še v povojih, da bo treba še časa, da se razvije tako kot bi bilo treba. Prepričani pa smo, da bo sčasoma ta mešani zbor postal eden najboljših v goriškem zamejstvu. Tudi zato ker ima za sabo pomladek. Pevovodkinja Elda Nanutova namreč skrbi tudi za dva zbora, mladinskega, s katerim ima opravka že nekaj let, ter otroškega, v katerem pojejo zares najmlajši. Oba sta nastopila v četrtek zvečer. Prepričani smo, da je taka društvena politika najboljša, saj se v takih zborih goji predvsem slovenska pesem. Med otroci pa se vzbuja ljubezen do zborovskega petja in možno je, da se tu sčasoma najdejo tudi pevke in pevci za zbor odraslih.

Lep sprejem so doživeli tudi gostje, to je pevci moškega zbora Skala iz Gabrij. Vodi jih Anton Klančič. V zboru ni veliko pevcev, kar je sicer tudi razumljivo, saj Gabrje niso kdovekaj velika vas. Pomembno pa je to, da ob prilikah takih kulturnih večerov v tem ali drugem kraju prihaja do takih nastopov. Pevci in društvenki se med seboj spoznajo, gojijo prijateljske stike, sklepajo dogovore o nadaljnjem sodelovanju.

Še prej so v drugih prostorih Doma Andrej Budal odprli razstavo črnobelih ter barvnih slik petih fotografov. Še nekaj dni bodo tu razstavljene slike večkrat nagrajenega fotografskega amaterja Viljema Zavadlava, člana nekdaj znane Foto skupine 75, Romana Petejana, ki s svojo kamero zavzeto sledi vsemu društvenemu in vaškemu dogajanju, potem pa mladih Fabia Devetaka, Igorja Gomiščka in Mirana Vižintina.

Govor o pomenu kulture za nas Slovence pa je imel novinar Marko Waltritsch. Podčrtal je tesno povezanost, ki jo ima slovenska kultura z zgodovinskim razvojem slovenskega naroda, od prosvetljenstva do čitalnic, od časov fašističnega zatiranja do partizanske borbe. Prav zaradi tega je bil Prešernov dan izbran kot slovenski nacionalni praznik. Govornik je še, navezujoč se na naše goriške razmere, podčrtal tesno povezanost med šolo, društveno dejavnostjo in obstojem ter razvojem slovenskega naroda v zamejstvu ter ožigosal tiste »velike« kulturnike, ki se hudujejo nad preveliko ljudskoprosvetno dejavnostjo v zamejstvu, misleč da so oni edino zveličani. Letos bomo praznovali 40-letnico osvoboditve, obnavljanja delovanja naših prosvetnih društev, počastili bomo pri nas v Gorici vrsto drugih pomembnih obletnic. Za dosego zaščitnega zakona si moramo prizadevati v duhu spoštovanja med Slovenci, Italijani ter Furlani, ne da bi kdo kratil drugemu jezikovne ter narodnostne pravice.

Nov prijem društvene dejavnosti na Krasu

Pevci iz Doberdoba, Dola in s Poljan na skupnih vajah z Ivanom Klanjščkom

Zborovska dejavnost je prav gotovo glavna značilnost v delovanju večine kulturnih skupin, ki so članice Zveze slovenskih kulturnih društev. Tako je tudi na Goriškem, kjer trenutno deluje 10 članskih zborov, moških, ženskih in mešanih, ter 5 mladinskih skupin. Že ta podatek zgovorno priča o razširjenosti pevske dejavnosti pri nas, o pomenu ki ga te skupine imajo v društvenem delovanju ter o njihovem doprinosu v nacionalnem smislu.

Uspehi teh naših skupin pa niso povsod enaki. Obstajajo zbori, ki so v zadnjem času beležili stagnacijo, oziroma kakovostni padec, obstajajo pa tudi skupine, ki so se prav v zadnjem obdobju strokovno in številčno izboljšale. To je primer moškega pevskega zbora Jezero iz Doberdoba. Kraška skupina je v zadnjem obdobju, pod vodstvom Ivana Klanjščka, opravila vrsto uspelih nastopov v Jugoslaviji in v naših krajih ter povsod potrdila svojo pevsko dovršenost. Ti uspehi pa so brez dvoma prispevali, da se je k zboru približalo nekaj novih pevcev, ki so tako okrepili številčnost zbora ter mu zagotovili tudi kontinuiteto.

Pred kratkim pa se je Doberdobcem pridružila skupina pevcev zbora Kras iz Dola in s Poljan, to je skupine, ki je v zadnjih letih beležila utrujenost in postal je celo vprašljiv njen obstoj. Sedaj pa kaže, da je rešitev zagotovila obstoj dolanskemu zboru s tem, da ti pevci vadijo z doberdobskim zborom, enkrat tedensko pa pod vodstvom Ivana Klanjščka vadijo v domači vasi. Brez dvoma nastopanje v dveh skupinah zahteva večjo angažiranost teh pevcev, ki pa so potrdili, da z dobro voljo in ljubeznijo do petja se da odpraviti marsikatera ovira.

Pevci iz Doberdoba in iz Dola na skupni vaji

Na Goriškem, v okviru dejavnosti ZSKD in njenih članic, je to prvi primer takega sodelovanja. Trenutni uspeh te rešitve pa kaže, da se bo pobuda, če se bo pokazala potreba, lahko ponovila tudi v drugih krajih. Množičnost se mora namreč razvijati enakovredno s kakovostjo. Samo tako bomo zagotovili obstoj in razvoj naših pevskih zborov, brez katerih si ne zamišljamo delovanja naše ljubiteljske kulture.

RUDI PAVŠIČ

Sestanek je bil konec prejšnjega tedna

Cumpeta in Cej v Ljubljani na obisku v slovenski Skupščini

Predsednik goriške pokrajinske uprave prof. Silvio Cumpeta in predsednik svetovalske komisije za gospodarska vprašanja arh. Jože Cej sta v Ljubljani, konec prejšnjega tedna, obiskala predsedstvo Skupščine SR Slovenije. S podpredsednikom Skupščine Jožetom Šušmeljem in predstavniki republiškega komiteja za mednarodno sodelovanje ter Gospodarske zbornice Slovenije so potekali pogovori o sestanku gospodarstvenikov Slovenije ter Furlanije - Julijske krajine, ki bo v aprilu v Gorici. Na tem se bodo pogovarjali o poglobitvi gospodarskega sodelovanja med deželama. Gosta iz Gorice sta se kasneje sestala še s predsednikom Skupščine SRS Vinkom Hafnerjem in s predsednikom slovenske vlade Dušanom Šinigojem.

Dejavnost odbora trgovinske zbornice

Odbor goriške trgovinske zbornice je na zadnjih sejah, 6. in 22. februarja razpravljal in odobril poleg vrste sklepov redne uprave, tudi nekaj sklepov posebnega pomena na gospodarskem področju. Tako je bil sprejet sklep o nakupu industrijske hale nekdanje podgorske tekstilne tovarne. Objekt bodo kupili s prispevkom Goriškega sklada in ga bodo po preureditvi izročili v uporabo zadrugi Isontex. Prav tako je odbor trgovinske zbornice odobril strošek za sodelovanje na dveh sejemskih prireditvah: v Ljubljani in Celovcu, razpravljal in odobril statut Konzorcija za industrijsko cono v Krminu ter sprejel nekaj drugih ukrepov.

Nova številka Goriškega letnika

V goriškem muzeju v gradu Kromberk so v teh dneh izdali deseto številko Goriškega letnika, zbornika raznih spisov o zgodovini, gospodarstvu, kulturi goriške dežele in Primorske nasploh. V 10. številki (datirana je za leto 1983) sodelujejo s svojimi spisi izključno sodelavci Goriškega muzeja. V končni fazi priprave pa je že enajsta številka, za leto 1984. Tako bodo skušali nadoknaditi zamudo.

Izgubljeno-najdeno

V uradu za najdene predmete na goriškem županstvu hranijo, na razpolago zakonitemu lastniku, naslednje predmete: dve moški kolesi, pet ženskih koles, tri zložljiva kolesa, tri motorna kolesa, prstan, poročni prstan, moško zapestno uro, denarnico z vsoto denarja, znesek denarja, tri posode z neko kemično snovjo, več šopov ključev.

Tudi pozdravni slovenski napis na sodobnih goriških razglednicah

Marsikdaj smo v našem listu objavili stare razglednice z vedutami Gorice, na katerih so tudi slovenski napisi velikokrat tudi skupno z italijanskimi oziroma nemškimi. Nekaj takih smo objavili pred kakim tednom ko smo jih povzeli iz knjige, ki jo je izdala goriška občinska uprava. V sodobnem času pa smo imeli na razpolago le malo razglednic s slovenskim napisom. Na razglednicah Gorice dobimo označen motiv v italijanskem, francoskem, nemškem in angleškem jeziku. Največkrat so te oznake na hrbtni strani. O slovenščini niti govora.

Pred nekaj dnevi smo v Gorici našli serijo razglednic z goriškimi motivi, ki vendarle imajo tudi nekaj slovenskega. Gre za razglednice, ki jih je založila Editrice Lamarca v Vidmu. Vsi napisi na hrbtni strani so v italijanskem, francoskem, angleškem in nemškem jeziku. Na prednji strani ni nobenega napisa. Nekdo, najbrž kak domiselni goriški trgovec, pa je dal natisniti na prednjo stran, torej kar čez fotografijo slovenski napis »Lep pozdrav« v zlatih črkah. Gre za lepo pobudo, ki jo bo najbrž kazalo posnemati, pa čeprav bi želeli, da bi tudi na hrbtni strani našli, poleg prej omenjenih, tudi označbo motiva v slovenskem jeziku.

Preizkusil je fašistične in nacistične ječe

V Renčah je umrl prizadevni protifašist in narodni borec ter prosvetar David Arčon

10. februarja letos je po mučni bolezni v 81. letu starosti umrl tigrovec in borec NOB David Arčon iz Renč. Že s 16. letom je sodeloval v prosvetnem društvu, obnovljenem z njegovo prizadevnostjo leta 1920. Po fašističnem požigu društvenega sedeža z vso opremo in klavirjem si je vneto prizadeval za ustanovitev telovadnega društva in postal odličen telovadec.

Kot osumljenca so ga kmalu in celo pri vojakih preganjali. Iz Turina je bil kot navaden vojak kazensko, pod močno stražo, premeščen v Corleone na Siciliji. Od njegove edinice so ločeno z oboroženo stražo odpremili 5 Slovencev na Sicilijo, 5 pa v Kalabrijo, vsakega v drug kraj. Za odlično izvedeno telovadbo so ga nagradili z dodelitvijo v pisarno. Tu je izbrskal premestitveni nalog: »Si trasferisce il soldato Arcon Davide per motivi di idee panslavistiche«.

Po vrnitvi leta 1925 v Renče se je spoznal z Zorkom Jelinčičem, Bertom Rejcem in s pisateljema Francetom Bevkom in Damirom Feiglom. Kot poverjenik Goriške matice je vozil iz Gorice, razdeljeval knjige Goriške matice ter tudi ogromno knjig po fašistih opustošenega kulturnega doma v Ul. sv. Ivana v Gorici, vse takratne publikacije iz Slovenije in ilegalni protifašistični tisk, ki je skrivaj prihajal čez mejo iz Slovenije. Navozil je tudi večje količine »Prvih korakov« za šolarčke, da so se doma naučili slovenščine po fašistični ukinitvi slovenskih šol.

Za Trst je nosil in oddajal ilegalni tisk Vekoslavu Špangerju v Železnih vratih. Tu mu je oddal tudi velik paket letakov za bojkotiranje fašističnih volitev 24. marca 1929. Po Arčonovi zaslugi v Lipi na Krasu ni šel nihče volit.

Leta 1930 je bil dvakrat zaprt in do nezavesti pretepen na goriški kvesturi, dvakrat tudi leta 1933, a policija mu ni mogla do živega. Izkazal se je tudi kot borec NOB. Med prvimi je podpiral OF, v svoji mesnici v Renčah je klal živino za partizane, vozil je kože v Miren Scalettatariju, od njega pa usnje za narodnoosvobodilno vojsko. Zaradi močnega suma so ga fašisti v njegovi hiši in na trgu pretepli do krvi in nezavesti 3. maja 1942. Po 2 mesecih zdravljenja v ambulanti goriških zaporov je bil interniran v taborišče Notaresco pri Teramu

Po kapitulaciji Italije je spet delal za OF, vozil kože v Miren, nazaj pa podplate in usnje za IX. korpus. 1. decembra 1944 je šel k partizanom in je bil pri spopadu z Nemci na Štjaku ujet, mučen in interniran v taborišče Haid pri Linzu. Ko se je avgusta leta 1945 vrnil v Renče je bila njegova prva skrb društvena dejavnost. Med zavezniško zasedbo dela Primorske je stalno z denarjem in živežem podpiral krajevne narodnoosvobodilne odbore. Kot zglednega rodoljuba in borca ga bomo ohranili v trajnem spominu!

TONE RUTAR

darovi in prispevki

Za športno društvo Sovodnje so darovali: Branko Kovic 60.000 lir; Vid Primožič 46.900; Marko Devetak 50 tisoč; Drago Tomšič 100.000.

Za združenje pionirjev prve pomoči so darovali: F. Ciubei 10.000 lir; Stefania Marcovi 30.000; Ines Parisi 30.000; Franco Narduzzi 50.000; Cumin 10.000; Roberto in Antonio Leban 50.000; Antonietta Cassani 50.000; Sergijevi prijatelji 60.000.

Namesto cvetja na grob Malke Furlan vd. Mikluš daruje Tanja Mermolja 20.000 lir za Podporno društvo v Gorici.

Za goriški Zeleni križ so prispevali: v spomin na Giuseppeja Glessija družina Della Vedova 10.000 lir, N.N. 10 tisoč lir, N.N. 8.000 lir, v spomin na Giuseppeja Glessija Nelda in Pepi 20.000 lir, družina Leban 10.000 lir, v spomin na gospo Filiputti sostanovalci 68.000 lir, v spomin na Luigija Sussija rekreacijski krožek občine 50.000 lir, v spomin na Mario Batti družina Černigoj 30.000 lir, E.G. 10 tisoč lir, N.N. 10.000 lir, v spomin na Giuseppino Valle Amalia Trevisan 10.000 lir, v spomin na Mario Kosckier družini Chiaudani in Nassisi 20.000 lir, v spomin na Cristino Petelin družina Barazzutti 10.000 lir, namesto cvetja na grob Libere Arru družine Marcioni, Planiscig, Velicogna in Simeoni 80.000 lir, v isti namen Avgusto Simeoni 20.000 lir, N.N. 13.000 lir, v spomin na Bruna Rodigno družina Cianusero 5.000 lir, N.N. 10.000 lir, v spomin na Ido Pecar družina Ninzatti 20.000 lir, N.N. 10.000 lir, v spomin na mamo Pierluigija Ferrarija družina Delle Vedove 10.000 lir, v spomin na Giovanníja Bertolija Angelo Spazzapan 30.000 lir, v spomin na Evelino Peric - Collenzini Gina Cobbe 20.000 lir.

Učenci iz Nove Gorice obiskali šolo v Romjanu

Ob letošnjem prazniku slovenske kulture so učenci in učitelji slovenske osnovne šole v Romjanu imeli v gosteh vrstnike iz osnovne šole Milojke Štrukelj iz Nove Gorice, ki so tako vrnili obisk izpred dveh let. Goste je poleg predstavnikov šolskih oblasti, pozdravil občinski odbornik Luciano Soranzio.

Srečanje so kajpak popestrili z bogatim in zanimivim sporedom recitacij ter folklornih plesov. Naj povemo še, da so mlade goste iz Nove Gorice in njihove spremljevalce posebno prijetno pogostile mamice otrok, ki obiskujejo slovensko osnovno šolo v Romjanu.

Predstave v Kulturnem domu in Verdiju

Kinoatelje s »Skokom v kino« privablja z novimi prijemi

Kinoatelje, skupina ljubiteljev filmskega izražanja, je tudi v tej sezoni pripravil bogat spored, ki nosi naslov »Skok v kino«. Že sam naslov pobude torej vabi gledalca, da se za trenutek otrese drugih skrbi, da se za nekaj ur dvigne iz udobnega domačega fotelja in obišče filmsko dvorano. Včasih vabilo naleti na gluha ušesa, včasih pa se najde marsikdo, ki poziv sprejme. Vsekakor, ne glede na sam obisk v dvoranah, pa gre pobudo Kinoateljeja pohvaliti, saj z izborom slovenskih in drugih filmov nudi goriškemu gledalcu bogat in celovit prerez sedanje filmske ustvarjalnosti, predvsem tiste, ki jo tržišče zanemarja.

Letošnji »Skok v kino« Kinoatelje pripravlja ob sodelovanju s tržaško Cappello Underground ter upravama Kulturnega doma in kinodvorane Verdi.

Ciklus filmskih večerov, ki se je začel prve dni marca in se bo zaključil konec maja, je razdeljen na tri skupine. V prvi spadajo premiere slovenskega filma, to je predstavitev najnovejših filmov, ki so nastali v Sloveniji. Drugi ciklus je namenjen premieram kvalitetnih mednarodnih filmov. V tretjem ciklusu pa spadajo posebne predstave, srečanje s klasičnim in sodobnim filmom.

Pobuda Kinoateljeja v tej sezoni zadobiva na vrednosti tudi zaradi 90. letnice rojstva filma, saj so 1895. leta bratje Lumiere registrirali patent njihovega izuma.

Predstave premier mednarodnih filmov se vršijo v kinodvorani Verdi, ostali dve skupini pa v Kulturnem domu. Poglejmo sedaj, kaj nam Kinoatelje ponuja v naslednjih tednih. Premiera slovenskega filma bo v petek, 29. marca, v Kulturnem domu, ko bodo predstavili Štigličev film »Veselo gostüvanje«. V kinodvorani Verdi bo naslednja projekcija 12. marca, in sicer »Krvavo rdeče klasje« (Children on the corn) režiserja F. Kierscha. Teden kasneje, 19. marca, pa bo na vrsti »Moskva pri Hudsonu« (Moscow on the Hudson) režiserja P. Mazurskyja.

Za rubriko »film mladih« pa bodo 15. marca v Kulturnem domu projekcije filmov »Liquidi sky« (S. Tsukerman), »Krizno obdobje« (F. Slak) in »Testa dura (D. Segre). Predstave torej za vse okuse in na visoki umetniški ravni.

Košarka: drevi ob 21. uri v Trstu v prvenstvu C-1 lige proti Stefanelu

Jadranovci pred zelo težko preizkušnjo

Neposredni spopad je taka tekma, v kateri se spoprimeta dva nasprotnika iste vrednosti in s približno enakim številom točk na lestvici. Tovrstno srečanje je običajno odločilnega pomena, če že ne za oba, vsaj za enega od obeh tekmecev.

Menimo, da si bomo drevi v tržaški športni palači lahko ogledali prav tekmo takih razsežnosti. Nasproti si bosta dve med najboljšimi ekipami v letošnji C-1 ligi, od katerih je ena (Stefanel) v rahli prednosti glede osvojenega števila točk.

Jadran bo drevi torej gostil odličnega nasprotnika, ki je s svoje strani zelo motiviran, da bi v Trstu osvojil še eno zmago. Tako jadranovci kot košarkarji Stefanela bodo z vsemi silami zasledovali uspeh, ki bi jim omogočil delni vzpon na lestvici na račun enega od svojih neposrednih tekmecev za dosego ugodne startne pozicije v »play-off«.

Po nerodnem porazu v Padovi bi jadranovci spet vzpostavili stik z vodilnimi, od katerih sedaj zaostajajo za dve, oziroma štiri točke. In isto velja tudi za Stefanel, ki zaseda tretje mesto z dvema točkama zaostanka. Prva štiri moštva (med katerimi je tudi Jadran) so si praktično že zagotovila mesto v končnici lige. Do konca prvenstva pa se bodo le potegovala za prvi dve mesti, ki sta lahko odločilnega pomena v primeru tretjega dodatnega srečanja.

Jadran bo torej spet jurišal na zmago, zato, da bi preko nje še napredoval na razpredelnici, in tako storil prvi korak v boju za ugodno startno pozicijo v tekmah, ki bodo odločala o napredovanju. Srečanje med Jadranom in Stefanelom iz Trevisa bo drevi v tržaški športni palači s pričetkom ob 21. uri.

Našim košarkarjem bo seveda ob tako težki preizkušnji izredno dobrodošla pomoč navijačev, katerih je pričakovati v velikem številu. (Cancia)

Košarkarsko promocijsko prvenstvo

NA GORIŠKEM

Domovci bodo v predzadnjem kolu letošnjega promocijskega prvenstva igrali na domačih tleh proti močni peterki Gradeža, ki trenutno zaseda tretje mesto na skupni lestvici. V prvem srečanju so slavili igralci iz Gradeža z devetimi točkami prednosti. V današnjem srečanju so torej gotovo favoriti gostje, ki nočejo izgubiti stika z vodilnima ekipama Italo in POM. »Belo-rdeči« pa bodo dali vse od sebe, da bi pospravili nov par točk in se tako oddolžili igralcem iz Gradeža za nezasluženo poraz v prvem delu prvenstva.

(M. Čubej)

NA TRŽAŠKEM

Kontovel Electronic Shop je v zadnjih dveh kolih dosegel dve pomembni zmagi. Bor Radenska pa si je v nedeljo zapravil edinstveno priložnost za uvrstitev na drugo mesto. Zaradi poraza proti Alabardi pa so borovci izgubili nekaj položajev in zdrknili na 5. mesto. Polet je zabredel v nevarne vode. V tem kolu imajo vsi naši predstavniki lepe možnosti za uspeh. Najtežjo nalogo ima Kontovel, ki se bo doma pomeril s Ferroviariom. Bor Radenska bo gostoval v Miljah, Polet pa bo na lastnem igrišču zasledoval zmago proti moštvu Cus.

1. DIVIZIJA

Ljubitelji košarke si bodo lahko ogledali zanimivo srečanje v prvenstvu prve divizije. Članska ekipa Brega, ki je po treh kolih še nepremagana, se bo v nedeljo srečala na tujem z moštvom CGI iz Milj, ki je tudi kandidat za napredovanje v promocijsko ligo. (Cancia)

TENIS: DAVISOV POKAL

Po prvem dnevu Indija-Italija 1:0

KALKUTA — Po prvem dnevu Davisovega pokala v Kalkuti vodi Indija proti Italiji z 1:0. Indijec Rameš Krišnan je namreč v prvem srečanju na sporedu premagal Italijana Francesca Cancellottija po pravem maratonskem boju s 6:3, 11:9, 4:6, 3:6, 6:4. Tekma je trajala kar tri ure in 50 minut. Drugo tekmo posameznikov med Vijayem Amritrajem in Claudiom Panatto pa so prekinili ob rezultatu 6:1, 6:4, 5:7, 3:6. Tekmo bodo nadaljevali danes.

OSTALI VČERAJŠNJI IZIDI: SZ - ČSSR 0:2; Japonska - ZDA 0:2; azijska cona: Južna Koreja - Pakistan 2:0.

zadnja vest

Jugoslavija — Avstralija 1:1

SPLIT — V včerajšnjem prvem srečanju posameznikov med Jugoslavijo in Avstralijo je Avstralec Mc Namee premagal Jugoslovana Ostojo s 3:6, 3:6, 10:8, 6:0, 6:4.

V drugi tekmi pa je Živojinović nepričakovano premagal Casha s 7:5, 5:7, 10:8, 6:4.

Pred startom druge jugoslovanske nogometne lige

»Revolucija« pri ljubljanski Olimpiji

Posebej za Primorski dnevnik
FRANCI BOŽIČ

V taboru nogometnega kluba Olimpija je tik pred startom jutrišnjega nadaljevanja v drugoligaškem prvenstvu prišlo do »revolucije«: najboljši slovenski nogometaš vseh časov Brane Oblak se je po 13 letih »legionarstva« vrnil za Bežigrad. Tokrat v vlogi tehničnega direktorja, skupaj z njim pa sta prišla tudi Vili Ameršek kot upravnik stadiona in Janez Zupančič kot »senator«. Že dolgo v Ljubljani ni bilo takega zanimanja za nogomet kot tokrat, na uvodni tekmi s Čelikom pričakujejo več kot 10 tisoč gledalcev.

Oblak, Ameršek in Zupančič so k Olimpiji prišli kot amaterji, kot profesionalci bodo startali šele junija, zdaj namreč še vsi trije igrajo v avstrijskih klubih. V Avstrijo potujejo samo na sobotne tekme. Njihovi načrti so veliki, privabiti nazaj Elsnerja iz Crvene zvezde, obdržati reprezentanta Katanca in omogočiti prostor mlademu valu ljuljanskih nogometašev. Oblak z novimi sodelavci bo v treh letih poskušal doseči renesanso slovenskega nogometa in ustvariti moštvo, ki naj bi se čez leta potegovalo za nastop v pokalu UEFA. Olimpija si bo z novim vodstvom gotovo tudi materialno opomogla, kajti staro vodstvo je v Ljubljani in Sloveniji izgubilo ves ugled, tako pri gledalcih kot pri sponzorjih. V načrtu imajo tudi preureditev bežigrajskega stadiona.

Olimpija v polovici prvenstva za vodilnimi zaostaja za pet točk, a bo vseeno poskušala nemogoče: ujeti vrh lestvice. V tej sezoni bo težko nadoknaditi zamujeno, toda nedeljska zmaga nad Čelikom bi ljubljanskim nogometašem lahko dala krila. Tekma Olimpija - Čelik bo seveda derbi kola, obe moštvi sta bili namreč še lani prvoligaša.

Nogometaši Maribora pa bodo doma startali z Rudarjem, ki je njihov konkurent v boju za obstanek. Cilj Maribora je samo obstanek v ligi, njihove možnosti pa so odvisne tudi od tega, katera kluba bosta izpadla iz prve lige. Utegne se namreč zgoditi, da bo moralo iz druge lige zahod kar pet moštev, v tem primeru bodo možnosti obdravskega drugoligaša zelo skromne. V taboru »vijoličastih« računajo, da jim bo uspelo ostati v ligi, še zlasti zato, ker so z novincem Dukačevičem dobili odličnega strelca. Mariborski trener Zorko Hlavač se boji le nediscipline v lastnih vrstah. Zaradi številnih izključitev so namreč »vijoličasti« izgubili jeseni veliko točk.

VRSTNI RED
PO JESENSKEM DELU PRVENSTVA

Šibenik, Proleter, Čelik, Split in GOŠK Jug 21; Spartak in Leotar 20; Jedinstvo (BI) 19; Jedinstvo (BR) in Vrbas 17; Olimpija, Borac in Novi Sad 16; Rudar 14; Maribor in Kikinda 13; Radnik 12; Crvenka 8.

V sredo je diplomirala na medicinski fakulteti

SONJA JAZBEC

Za uspeh ji čestitata odbojkarska sekcija Bor in ženska ekipa D lige.

TIRENSKO - JADRANSKO MORJE

R. Visentini prevzel vodstvo

ARPINO (Frosinone) — Italijan Moreno Argentin je osvojil včerajšnjo prvo etapo mednarodne kolesarske dirke Tirensko - Jadransko morje. Prvi je sicer včeraj skozi cilj privozil Belgijec Eric Vanderaerden, le-tega pa so »nazadovali« (kot zadnjega prve skupine) na vrstnem redu, ker je pri končnem sprintu oviral Argentina.

Vodstvo na skupni lestvici je prevzel Roberto Visentini, na drugem mestu pa so z 1" zamude: Argentin (It.), Hinault (Fr.) in Saroni (It.).

KOŠARKA: POKAL PRVAKOV

Odločitev bo padla prav v zadnjem kolu

Tudi po predzadnjem kolu finalne skupine evropskega košarkarskega tekmovanja v pokalu prvakov je stanje na vrhu lestvice še »odprto«. V superfinale se namreč lahko uvrstijo tri moštva: Makabi, Real Madrid in Cibona. Odločitev bo padla v zadnjem kolu.

IZIDI 9. KOLA: Cibona Zagreb - Bancoroma Rim 97:83; Granrolo Bologna - Real Madrid 87:98.

LESTVICA

Cibona	9	6	3	810:761	12
Real Madrid	9	6	3	836:784	12
Makabi	9	6	3	775:784	12
CSKA Moskva	9	4	5	758:748	8
Bancoroma	9	4	5	750:785	8
Granarolo	9	1	8	746:813	2

PRIHODNJE KOLO (14. 3.): CSKA Moskva - Cibona; Real Madrid - Bancoroma; Granarolo - Makabi.

Tako v evropskih nogometnih pokalih

V prvih četrtfinalnih tekmah evropskih nogometnih pokalov je Juventus zanesljivo zmagal v pokalu prvakov, Roma je v pokalu pokalnih prvakov izgubila proti Bayernu, v pokalu UEFA pa je Inter doma premagal Köln, sarajevski Železničar pa Dinamo iz Minska.

POKAL PRVAKOV

JUVENTUS (IT.) - Sparta Praga (ČSSR) 3:0 (strelci: Tardelli, Rossi in Briaschi); Austria Dunaj (Av.) - Liverpool (Angl.) 1:1; Bordeaux (Fr.) - Dnjeper (SZ) 1:1; Göteborg (Šve.) - Panathinaikos 0:1.

POKAL POKALNIH PRVAKOV

Bayern München (ZRN) - **ROMA (IT.)** 2:0 (strelca: Augenthaler in D. Hoeness); Everton (Angl.) - Fortuna Sittard (Niz.) 3:0; Larissa (Gr.) - Dinamo Moskva (SZ) 0:0; Dinamo Dresden (NDR) - Rapid Dunaj (Av.) 3:0.

POKAL UEFA

INTER (IT.) - Köln (ZRN) 1:0 (strelec: Causio); **ŽELJEZNIČAR SARAJEVO (JUG.)** - Dinamo Minsk (SZ) 2:0 (strelca: Samardžija in Baždarević); Manchester United (VB) - Videoton (Madž.) 1:0; Tottenham (Angl.) - Real Madrid (Šp.) 0:1.

Povratna srečanja v vseh treh pokalih bodo 20. marca.

Danes in jutri pohod na Snežnik

Planinsko društvo »Snežnik« iz Ilirske Bistrice prireja danes in jutri priljubljeni tradicionalni XI. spominski zimski vzpon na Snežnik. Stalna pokrovitelja tega pohoda sta Odbor borcev Istrskega odreda in kolektiv DO Primorskih novic, redno pa se ga udeleži lepo število zamejskih planincev.

Izhodišče pohoda na Snežnik so Sviščaki, oba dneva pa bodo med 7. in 8. uro stalno vozili avtobusi iz Ilirske Bistrice do Sviščakov. Oba dneva bo ob 11.30 na vrhu Snežnika krajša slovesnost, povratek avtobusov s Sviščakov pa bo po 13.30.

domači šport

Danes

SOBOTA, 9. marca 1985

NAMIZNI TENIS

ŽENSKA A LIGA
17.00 v Repnu: Kras - Stetan Neapelj.

MOŠKA C LIGA
18.00 v Padovi: Guttalin - Kras.

NOGOMET

CICIBANI
15.30 v Dolini: Breg - Costalunga; 15.00 v Trstu, igrišče Villa Ara: CGS - Primorje.

MLAJŠI CICIBANI
15.00 na igrišču Giarizzole: Giarizzole - Breg.

KOŠARKA

MOŠKA C-1 LIGA
21.00 v tržaški športni palači: Jadran - Stefanel Treviso.

PROMOCIJSKO PRVENSTVO
17.30 na Proseku: Kontovel E. S. - Ferroviario; 20.00 v Miljah: Intermuggia - Bor Radenska; 19.00 v Gorici: Dom - Pallacanestro Grado.

NARAŠČAJNIKI
15.00 na Proseku: Kontovel - Bor.

DEČKI
16.00 v Trstu, Ul. della Valle: Alabarda - Sokol.

PRVA MOŠKA DIVIZIJA
15.00 na Kontovelu: Kontovel B - Sanitas.

ODBOJKA

ŽENSKA B LIGA
20.30 v Nervesi: Nervesa - Meblo.

ŽENSKA C-1 LIGA
21.00 v Repnu: Sloga - Breg.

MOŠKA C-2 LIGA
20.30 v Štandrežu: Olympia Terpin - CUS Trst; 20.30 v Čedadu: ASFJR Čedad - Val Štandrež; 20.30 v Povolettu: Friuli - Bor JIK banka.

ŽENSKA C-2 LIGA
18.00 v Trstu, stadion »1. maj«: Friulexport - Ceramiche d'Arte; 20.30 v Fontanafreddi: Lloyd - Kontovel Electronic Shop.

MOŠKA D LIGA
20.00 v Trstu, mala telovadnica športne palače: Inter 1904 - Naš prapor; 18.00 v Trstu, licej Petrarca: Gretta - Jamlje SOBEMA.

ŽENSKA D LIGA
20.30 v Tržiču: Canon Tržič - Sovodnje Centralsped; 18.00 v Trstu, Monte Cengio: CUS - Bor.

1. MOŠKA DIVIZIJA
20.30 v Trstu, šola Visintini: DLFAC Opicina - Bor.

DEČKI
19.00 v Ronkah: ACLI Ronchi - Naš prapor.

UNDER 15 ŽENSKE
18.00 v Trstu, stadion »1. maj«: Bor - Sloga B.

Jutri

NEDELJA, 10. marca 1985

NOGOMET

2. AMATERSKA LIGA
15.00 v Trstu, Ul. Flavia: Libertas - Vesna; 15.00 v Miljah: Fortitudo - Zarja.

3. AMATERSKA LIGA
15.00 na igrišču Campanelle: Campanelle - Gaja; 15.00 na Vrdelski cesti: Union - Breg; 15.00 v Zagraju: Sagrado - Primorec; 15.00 v Foljanu: Fogliano - Kras; 15.00 na Proseku: San Nazario - Primorje; 15.00 v Št. Lovrencu: San Lorenzo - Sovodnje; 15.00 v Krminu: Brazzanese - Juventina.

NARAŠČAJNIKI
8.30 na igrišču Campanelle: Campanelle - Vesna; 10.10 v Dolini: Breg - Zaule; 10.30 v Bazovici: Zarja - Muggesana.

NAJMLAJŠI
13.15 pri Sv. Sergiju: San Vito - Breg; 10.30 v Repnu: Kras - Montebello.

ZAČETNIKI
9.00 v Dolini: Breg - San Luigi; 8.45 na Vrdelski cesti: Triestina - Primorje.

KOŠARKA

PROMOCIJSKO PRVENSTVO
11.00 v Repnu: Polet - CUS.

NARAŠČAJNIKI
8.30 na Opčinah: Polet - Servolana.

DEČKI
8.00 v mali dvorani tržaške športne palače: Ricreatori - Bor.

PRVA MOŠKA DIVIZIJA
10.30 v Dolini: Breg - CGI Radiograf.

NAMIZNI TENIS

MOŠKO PROMOCIJSKO PRVENSTVO
10.00 v Vidmu: Rangers - Kras; 10.00 v Tržiču: Italcantieri - Mladina.

ODBOJKA

MOŠKA D LIGA
11.00 pri Banih: Sloga - Libertas Turjak.

ŽENSKA D LIGA
11.0 v Trstu, v Ul. Zandonai: Blitz Vivai Busà - Sloga.

1. ŽENSKA DIVIZIJA
9.30 v Trstu, Monte Cengio: CUS - Kontovel Electronic Shop.

Namizni tenis: danes v moški C ligi

Krasovci tokrat favoriti

V predzadnjem kolu moške C lige bo Krasova postava po odličnem nastopu proti drugouvrščenemu Redentore iz Est igrala danes ob 18. uri v Padovi, kjer se bo srečala s predzadnjo na lestvici, ekipo Guttalin, ki se krčevito bori pred izpadom.

V prvem delu prvenstva so Bole in tovariši v Repnu gladko premagali tega nasprotnika s 5:2 in tudi tokrat se jim ponuja lepa priložnost, da vknižijo nov par točk. Glede na to, da so krasovci doslej zabeležili sedem zmag in pet porazov, bodo odpotovali v Padovo optimistično razpoloženi in v najboljši postavi.

PROMOCIJSKO PRVENSTVO

Medtem ko bo kriška Mladina jutri igrala v Tržiču proti domačemu Italcantieriju, se bo Krasova postava pomerila v Vidmu z Rangersom, ki sodi med boljše ekipe tega prvenstva. Rangers je že v Repnu slavil s 5:2. (Z.S.)

Športni mesec na Vrhu

Na Vrhu se z uspehom nadaljuje športni mesec, športno-rekreacijska manifestacija, ki jo organizira športni odsek Kulturnega društva »Danica«. V začetku tedna se je v domači gostilni odvijalo tekmovanje v briškoli, ki je dalo naslednje izide:

1. Klavdij Grillo in Zdenko Černic; 2. Darin Devetak in Franco Černic; 3. Marčelo Devetak in Enzo Panariti; 4. Stanko in Ciril Černic.

Danes bo ob 15. uri na betonski plošči mali nogomet za ženske in moške. Jutri (ob 15.00) pa bo tekmovanje med dvema ognjema.

DANES IN JUTRI

Naši smučarji na Zoncolanu

Trije člani meddruštvene smučarske ekipe so si v kategoriji dečkov in naraščajnikov zagotovili vstop v končni del deželnega smučarskega prvenstva, ki bo danes in jutri na Zoncolanu. To so Andrej Kosmač (Breg), Erik Vodopivec (Breg) in Miran Guštin (SPDT). Fante čaka nelahka naloga, saj se bodo morali pomeriti v slalomu, oziroma veleslalomu z najboljšimi smučarji iz naše dežele. Najbolje uvrščeni vsake kategorije bodo nato nastopili na državnem prvenstvu. Pohvaliti moramo naše smučarje, da so si priborili vstop v finale s tem, da so si nabrali lepo število točk na prejšnjih tekmah. Dosegli so tako cilj ekipe, da bi nastopila na tem končnem srečanju, zato bi pomenila dobra uvrstitev že velik uspeh za naše moštvo. (R. D.)

● nadaljevanje s prve strani

Krasova dekleta

imele na svoji strani podporo številnih navijačev, pa Neapeljčank ne gre podcenjevati. Mauriellova in tovarišice bodo namreč igrale na vse ali nič. Naše predstavnice pa so vendarle takole izkušene, da Neapeljčank ne bodo podcenjevale in z odločno igro osvojile tako pričakovani naslov.

Predsedniku ŠK Kras in neprecenljivemu Krasovemu namiznoteniškemu delavcu Zvonku Simoneti, ki upa, da zaradi gripe ne bo zamudil te zelo pomembne tekme, smo zastavili nekaj vprašanj.

»V svojih predvidevanjih si vedno zelo zmeren. Tokrat pa misliš, da imajo naše igralke državni naslov že v žepu?«

»Čeprav imamo 70 od sto možnosti, da ponovimo uspeh iz lanske sezone, pa bomo za zmago izvedeli prav ob koncu srečanja. Izkušnje nas učijo, da moramo biti vedno zelo previdni. Ne smemo pozabiti na tekmo Barcellona - Kras. Trenutno lahko le upamo, da se bo jeziček na tehtnici le prevesil v našo korist.«

»S katero postavo pa bo Kras stopil za zeleno mizo?«

»Sonja Milič se bo le v zadnjem trenutku odločila za tri igralke, ki bodo nastopile v tem srečanju«.

Tekma Kras - Stetan Neapelj bo danes ob 17. uri v repenski telovadnici. V prvem srečanju v Neaplju so zmagale naše igralke s 5:2. Že danes lahko posežejo po naslovu, če zopet zmagajo. V primeru zmage Neapeljčank (ne glede na razliko v setih) bi ekipi igrali še dodatno srečanje na nevtralnem igrišču. (Z.S.)

DERBI C-1 LIGE V REPNU

Brežanke favoritinje

Pred slovenskim derbijem v Repnu Sloga - Breg bo nocoj sklenjen prvi del ženskega odbojkarskega prvenstva v C-1 ligi. Dosedanji obračun derbijev govori v korist Brega, ki je najprej zmagal doma s 3:1, potem pa v gosteh še brez izgubljenega niza. Tudi tokrat so nasporne favoritinje Brežanke, saj so v prvih štirih nastopih drugega dela prvenstva trikrat zmagale in ostale praznih rok samo v Krminu. Vse drugače pa je žal s Slogo, ki je še vedno brez točk in v skoraj brezupnem položaju.

Pred tretjim derbijem nam je igralka Sloge Valentina Vidali povedala naslednje: »Med tednom nismo najbolje trenirale. Jaz sem bila odsotna, ostale pa so vadile samo v sredo. Pri nas je najhujši problem motivacija, ker igralke nimamo več zaupanja v lastne moči. Na treningih se trudimo, a na tekmi, ko pride do odločilnih trenutkov popustimo in porazi se žal vrstijo kot na tekočem traku.«

Ob pomembnem gostovanju je vodstvo priredilo avtobusni izlet

Zmaga v Nervesi izhodišče za vzpon Mebla

V drugem delu ženskega odbojkarskega drugoligaškega prvenstva so domala vse tekme velike važnosti v boju za napredovanje v višjo ligo. Besede odločilno, temeljno, bistveno so na dnevnem redu. Tudi Meblo je že igral nekaj »odločilnih« tekem, na primer doma s Pordenonom ali v Trentu s Torrefranco. Šlo je za poraza, toda kasnejši razpleti so pokazali, da je lahko po svoje »odločilna« tudi Meblova zmaga v Padovi s Tregarofanijem, ki je z zmago proti Torrefranci dokazal, da na svojem igrišču ne bo brez odpora prepuščal točki nasprotnikom.

Iz odločilne v odločilno tekmo pride danes za našo združeno ekipo na vrsti tekma v Nervesi. In kako naj bi jo drugače opredelili, če že ne kot odločilno? Tokrat je menda pridevnik več kot na mestu, toda z enim dopolnilom: srečanje z Nerveso je za Meblo odločilno samo v primeru, da se naša dekleta vrnejo v Trst praznih rok. Z zmago bi si le ustvarile odlično izhodišče za ponoven vzpon proti vrhu lestvice, ki bi ga morale nato dopolniti še s serijo uspehov, zlasti z zmago v domačem srečanju z Torrefranco.

Še nikoli, kot v tem trenutku ni torej Meblo blizu velikega cilja. Vse govori v prid naši ekipi: spodrsljaji nasprotnikov, izjemno ugoden koledar (po tem kolu se bo Meblo z vsemi neposrednimi nasprotniki pomeril doma, gostoval bo le na lahkem igrišču v Ferrari in težkem v Pordenonu), proti Nervesi pa tudi že tradicija. To ekipo je Meblo v prvem delu obakrat dokaj zanesljivo premagal V Nabrežini jo je z izredno igro dobesedno pregazil, v Nervesi pa jo je premagal po izenačenem boju. Za domačinke velja približno enako kot za Meblo. Zmaga jim še omogoča upanje za visoko uvrstitev, poraz bi bil usoden. Zato bo drevi še posebej vroče in važna je lahko tudi pomoč navijačev. Vodstvo Mebla je organiziralo avtobusni izlet. Lepo bi bilo, da bi bil avtobus res polen (odhod ob 16. uri z nabrežinskega trga), da bi v težkih trenutkih (ki jih gotovo ne bo manjkalo) naše igralke našle pomoč tudi na tribunah.

Težko gostovanje Sovodenjk

Pregled kola za naše ženske deželne ligaše treba tokrat začeti z D ligo. Prednost imajo presenetljivo dobre odbojkarice Sovodenj Centralsped, ki bodo drevi gostovale v Tržiču pri Canonu v tekmi, ki že odloča o napredovanju v višjo ligo. Canon na ta skok odkrito računa že od vsega začetka sezone, Sovodenjke pa so se v tem boju znašle dokaj nepričakovano. Canon je zelo neugoden nasprotnik, saj je v prvih dveh obračunih slavil zmago s 3:1. Toda pri Tržičankah se je nekaj zataknilo in so sedaj šele na 3. mestu lestvice, nov poraz pa bi jih verjetno tudi pokopal. Srečanje bo po vsej verjetnosti izredno izenačeno.

V skupini za napredovanje velja omeniti še mestni derbi med CUS in Borom. Ekipi sta že izločeni iz boja za vrh, borovke pa imajo drevi vsekakor možnost, da pospravijo prvi točki in popravijo svoj slab položaj, ki je preveč lažen glede na to, kar so doslej pokazale. V skupini za obstanek ne bi smel Vivai Busà jutri zjutraj prekiniti zmagovite poti slogašic. Peterlinovim varovankam, ki v tem delu prvenstva res presenečajo, jo lahko zagode le neizkušenost, sicer so v vseh pogledih boljše.

V ženski C-2 ligi se bo Friulexport doma pomeril s Ceramichami d'Arte. S tem nasprotnikom so naše igralke v prvem delu dvakrat dokaj gladko izgubile. Igralke iz Ville Vicentine pa so v drugem delu doslej povsem razočarale in združeni ekipi se nudi priložnost za oddolžitev.

V skupini za obstanek gostujejo Kontovelke v Fontanafreddi, kjer so v prvem delu izgubile s 3:0. Tokrat mislimo, da bo drugače, saj so se Banova in tovarišice odločno izvlekle iz krize in dokaj mirno napredujejo proti obstanku v ligi.

Košarkarski pionirski festival Slovenije

Tudi reprezentanca ZSŠDI

Danes in jutri bo na raznih košarkarskih igriščih po vsej Sloveniji potekal četrtfinalni del tekmovanja za pionirski festival Slovenije — Pokal Šumi 1985. Pionirski festival je v Sloveniji že tradicionalno tekmovanje, v bistvu republiško košarkarsko prvenstvo za starejše (1970-71) ter mlajše (1972 in mlajši) pianirje in pionirke. Prireja ga košarkarska zveza Slovenije, v sodelovanju z republiškim centrom za šolska športna društva. Lani se je festivala prvič udeležila tudi selekcija zamejskih košarkarjev, ki se je uvrstila v polfinale. Organizator je tudi letos priključil tekmovalno ekipo iz zamejstva, ki bo nastopala z nazivom ZSŠDI in bo združevala posameznike Bora, Kontovela, Poleta in Sokola. ZSŠDI se bo letos udeležilo tudi tekmovanja za mlajše pionirje, ki pa bo na sporedu nekoliko kasneje. Reprezentanca ZSŠDI bo prvo kolo odigrala jutri v Ljubljani, v dvorani Ilirija, kjer se bo pomerila z moštvom Sežane in nato s šolsko selekcijo ljubljanskih vrstnikov Šiška - Bežigrad. Četrfinalni, polfinalni in finalni del festivala namreč poteka po sistemu vsak proti vsakemu.

Za pripravo na pionirski festival je širši zbor kandidatov za reprezentanco ZSŠDI opravil pet preglednih treningov pod vodstvom Igorja Cancianija in Andreja Pangosa. Udeležba igralcev na treningih in sodelovanje posameznih društev pri tej pobudi sicer nista izpolnila prvotnih pričakovanj in upati je, da se bodo razmere izboljšale, vsaj za nastop mlajše reprezentance.

Spored tekem: ob 13.00 Sežana - ZSŠDI, ob 14.30 Šiška Bežigrad - Sežana, ob 16.00 Šiška Bežigrad - ZSŠDI.

Kot že navedeno bo reprezentanca ZSŠDI igrala v Ljubljani v dvorani Ilirija na Vodnikovi cesti v Šiški.

Cancia

Moška C-2 liga: vodeči Val v Čedadu

Kljub temu, da ne bo nobenega slovenskega derbija bo 4. kolo v moški C-2 ligi izredno zanimivo. Vodeči Val iz Štandreža bo gostoval v Čedadu pri ASFJR, ki deli drugo mesto na lestvici z ekipo Friuli iz Povoletta. Ti ekipi zaostajata za Štandrežci za dve točki in še zdaleč nista izločeni iz bitke za napredovanje. Po treh nastopih pa je presenetljivo na samem vrhu Val, ki se bo moral odslej braniti pred številnimi napadi. Tekmeca se odlično poznata (dve tekmi, vsak po eno zmago na domačem terenu s 3:1), da nocoj ne bosta mogla zaigrati kakšne nepoznane karte. Pred tem težkim gostovanjem pa meni odbojkar Vala Igor Orel naslednje: »V zadnjih dveh nastopih smo zaigrali zelo dobro, brez večjih nihanj in s tem smo dokazali, da smo prišli v formo ob pravem času. Upam, da bo tako tudi na gostovanju v Čedadu. Na igrišče bomo stopili neobremenjeni. V ekipi je vzdušje mirno, čeprav se zavedamo, da nas čaka izredno težka naloga, ker bo poskušal domačin prekiniti našo zmagovito pot.«

Goriška Olympia Terpin bo gostila tržaški CUS, s katerim ima doslej negativen obračun. Tržačani so doma zmagali s 3:1, v gosteh pa s 3:2. Če bodo Goričani zaigrali kot na treh nastopih v drugem delu prvenstva nimajo večjih možnosti za uspeh.

Izredno težak nastop čaka Bor JIK banko, ki bo v Povolettu gostoval pri šesterki Friuli. Domačini so pred tednom izgubili z Valom in drugi zaporedni spodrsljaj bi bil lahko usoden v trdni želji po napredovanju v višjo C-1 ligo. Naši odbojkarji res nimajo kaj izgubiti in v takih primerih je lahko sproščenost odločilnega pomena.

Naš prapor je v treh sklepnih nastopih v D ligi samo enkrat zmagal. Slovenski odbojkarji pa so zastavljeni cilj dosegli že v prvem delu prvenstva in vsak uspeh v skupini za napredovanje je samo še dodatno zadoščenje, ki pa ga nocoj na gostovanju z Interjem 1904 po vsej verjetnosti ne bodo deležni, čeprav so tega nasprotnika v prvem delu že premagali.

Bitka za obstanek v D ligi je vse bolj ogorčena in neizprosna. Zastopniki Jamelj SOBEMA bodo gostovali pri Gretti in niso brez možnosti za tretji zaporedni uspeh. Letošnji obračun srečanj z Libertasom iz Turjaka ne govori v korist odbojkarjev Sloge, saj sta se obe tekmi končali s 3:0 za jutrišnje goste. Na papirju so favoriti tudi tokrat igralci iz Turjaka, a samo igrišče lahko prinese povsem drugačne razplete. (G. F.)

totip

1. —	prvi	X 1
	drugi	2 X
2. —	prvi	X 1 2
	drugi	X 2 1
3. —	prvi	1 2
	drugi	1 X
4. —	prvi	X 1 2
	drugi	1 X 2
5. —	prvi	1 X
	drugi	1 1
6. —	prvi	X 2
	drugi	1 X

AMATERSKI NOGOMET: eden odločilnih nastopov Vesne

2. AMATERSKA LIGA

LIBERTAS — VESNA

Libertas je pravo presenečenje prvenstva. V zaostali tekmi so namreč Tržačani premagali s klasičnim 2:0 Isonzo in zaostajajo sedaj le točko za Vesno. Izid dvoboja bo zato izredne važnosti za obe ekipi. Križani, ki igrajo v gosteh, bi se seveda zadovoljili tudi s točko, ker bi s tem ohranili vodstvo na lestvici. Domačini pa računajo na zmago. Zadnjič je v Križu slavil prav Libertas s pičlim 1:0 in odtlej se je začela serija uspešnih nastopov Tržačanov, ki so v tem obdobju doma klonili le San Sergiu, dva poraza (Isonzo, Domio) pa so Tržačani doživeli v gosteh. Vesno torej čaka jutri res težko gostovanje

FORTITUDO — ZARJA

Izid zaostale tekme Giarizzole - Campi Elisi, ki se je končala brez zmagovalca (1:1) prav gotovo ni šel po godu Zarjanom. Z osvojeno točko je namreč Campi Elisi dohitel Zarjo na 13. mestu začasne lestvice. Položaj Zarje je zato ponovno nevaren. Vrh tega pa čaka Bazovce jutri izredno težko gostovanje, saj bodo v Miljah igrali proti Fortitudu, ki gaje na domačih tleh premagala le kriška Vesna. Miljčani seveda sodijo še vedno med kandidate za prestop v višjo ligo. Trenutno so na tretjem mestu lestvice in imajo le dve točki manj od Vesne. Zarjani se dobro zavedajo, da Fortitudo jutri računa na celotni izkupiček, zato bi točka predstavljala za Zarjo že lep uspeh, tudi zaradi tega, ker v obrambi ne bo Grgiča, ki je izključen.

3. AMATERSKA LIGA

SAGRADO — PRIMOREC

Tri zaporedne zmage jasno dokazujejo, da so Trebenci v odlični formi in zaradi tega mislimo, da bodo tudi v Zagraju nepremagani zapustili igrišče, čeprav bo moral trener Kralj nekoliko spremeniti postavo zaradi izključitve Muleja.

FOGLIANO — KRAS

Fogliano se poteguje za prestop v višjo ligo. Trenutno ima tri točke manj od Mladosti, ki bo v nedeljo počivala. Za Kras, ki bo moral na igrišče brez Blažine in trenerja Bandinija (sta izključena), bi remi predstavljal pozitiven nastop.

SAN NAZARIO — PRIMORJE

Tudi za Primorje bo borba za točke precej ostra, saj so dvoboji s San Nazariom pravi derbiji. Rahlo prednost je vsekakor na strani San Nazaria, ki ima na lestvici šest točk več od Primorja.

CAMPANELLE — GAJA

Proti Campanellam imajo gajevci realne možnosti, da izboljšajo položaj na lestvici. Tržačani so po odličnem začetku zašli v krizo. Zgleda, da so jo preboleli, saj v drugem delu prvenstva igrajo bolj uspešno. Kljub temu pa mislimo, da vseeno ne bi smeli delati velikih preglavic gajevcem.

UNION — BREG

Brežani imajo tokrat možnost, da pridejo do zmage, čeprav igrajo v gosteh. Union, ki je na repu lestvice, ne bi smel biti težka ovira za »plave« čeprav treba priznati, da v povratnem delu prvenstva Podlonjerci igrajo mnogo boljše kot v prvem delu, ko so v 13 tekmah zbrali le dve točki. (B. Rupel)

SAN LORENZO — SOVODNJE

Sovodenjci bodo jutri igrali v Šlovrencu proti ekipi, ki je trenutno na 2. mestu in je zato v polnem teku za napredovanje. Po predstavah v zadnjih kolih, lahko rečemo, da nimajo Sovodenjci velikih možnosti.

BRAZZANESE — JUVENTINA

Štandrežci bodo tudi v nedeljo gostovali. Tokrat bodo igrali v Krminu proti Brazzaneseju, ki je doslej ena najboljših ekip kar zadeva rezultatov na domačem terenu. Zato bo jutrišnje srečanje za Vižintinove igralce dokaj zahtevno.

V 1. ŽENSKI DIVIZIJI

Brežankam derbi s Sokolom

Breg — Sokol 3:1
(15:12, 19:17, 13:15, 15:3)

BREG: Elizabet in Elena Žerjal, Velikonja, Maranzina, Taučar, Manmenvall, Komar in Zobec.

SOKOL: Radetič, Perdec, Rudež, Pizziga, Jazbec, Legiša, Masten in Visintin.

Še nepremagane Brežanke so se morale precej potruditi, preden so strle odpor tretjeuvrščenih Nabrežink. Te so v uvodnih dveh setih vsakič visoko povedle, tretjega pa so celo osvojile. Le delni neuspeh je zdramil dolinsko ekipo, ki je v zaključnem nizu igrala tako kot resnično zmore in prepričljivo zmagala. Treba reči, da se je Sokol močnejšemu nasprotniku upiral požrtvovalno, izkoristil pa je tudi dejstvo, da so Brežanke zgrešile veliko število servisov. Od posameznic je bila najboljša na igrišču Manmenvallova. (R. G.)

obvestila

ZDRUŽENA ODBOJKARSKA EKIPA MEBLO
vabi zveste navijače, da jo podprejo na izredno važni tekmi z Nerveso. Odhod avtobusa z nabrežinskega trga bo danes, 9. t. m., ob 16. uri.

ŠD BREG SMUČARSKI ODSEK
organizira v nedeljo, 17. t. m., ob priliki zamejskega prvenstva izlet na Matajur. Vpisovanje od ponedeljka, 11. t. m., do vključno srede, 13. t. m., na sedežu društva.

Z S Š D I
obvešča, da bo v ponedeljek, 11. t. m., ob 20.30 na sedežu Zarje v Bazovici seja nogometne komisije.

TPK SIRENA IN JK ČUPA
organizirata izpopolnjevalni tečaj jadranja za upravljanje kajutnih jadrnic do 3 milj od obale. Tečaj, ki se bo začel 11. t. m., predvideva 8 predavanj in praktične vaje na kajutni jadrnici. Vpisovanje na sedežu ZSŠDI v Trstu, tel. na št. 767-304.

JADRALNI KLUB ČUPA
organizira v poletnih mesecih tedenska križarjenja ob dalmatinski obali. Križarjenja so namenjena posameznikom ali skupinam mladih nad 16. letom starosti. Izletnikom se nudi tudi priložnost, da se naučijo osnovnih tehnik jadranja.

danes igra za vas

Marko Kralj

Marko Kralj (letnik 1966) je eden izmed naših najboljših smučarjev. S tem športom je začel že pred dvanajstimi leti, prve uspehe pa je že dosegel leta 1982, ko je med mladinci na zamejskem smučarskem prvenstvu dosegel odlično tretje mesto. Enako uvrstitev je dosegel še naslednji dve leti. Leta 1984 je na zamejskem prvenstvu dosegel četrti najboljši absolutni čas, na letošnjih Zimskih športnih igrah, ki so bile konec prejšnjega meseca, pa je bil v absolutni moški lestvici najboljši. Prav tako je bil letos v starejši kategoriji dijaškega prvenstva za slovenske višje šole spet najboljši. Marko Kralj igra tudi odbojke v ŠZ Sloga, ki nastopa v D ligi, v tem društvu pa je tudi odbornik.

Prejšnji teden je Marjan Tomažič pravilno zadel deset rezultatov.

totocalcio

Arezzo - Varese	1
Bologna - Empoli	1 X
Cagliari - Sambenedettese	1
Campobasso - Pisa	X
Catania - Padova	1 X
Genoa - Perugia	1 X 2
Lecce - Taranto	1 X
Monza - Bari	X
Parma - Triestina	X 2
Pescara - Cesena	1
Rimini - Piacenza	X
Nocerina - Palermo	1 X 2
Trento - Novara	X

Neposredna prodaja
od proizvajalca do potrošnika
sveže in zmrznjeno svinjsko meso
kuhana - surova šunka

pršut v kosih - pleče - kotleti - jetra - srce - ledvica - jezik - tace - repi - rebrca - sveže svinjske klobase - kuhan pršut praga - hrenovke - kranjske klobase - vse vrste kuhanih in surovih salam.

DUKE
grandi marche

INDUSTRIJSKA CONA - TRST
Strada Monte d'oro 332
(Dolga krona)
Tel.: 820334-5-6 Telex: 460237
avtobus: 23 - 40 - 41
PROSTORNO PARKIRIŠČE

Naročnina: mesečna 10.000 lir - celoletna 120.000 lir; prednaročnina do 28. 2. 85 80.000 lir. V SFRJ številka 25.00 din, naročnina za zasebnike mesečno 250.00, letno 2.500.00 din, za organizacije in podjetja mesečno 300.00, letno 3.000.00, letno nedeljski 800.00 din.

Poštni tekoči račun za Italijo
Založništvo tržaškega tiska, Trst 13512348
Za SFRJ - žiro račun 50101-603-45361
ADIT - DZS 61000 Ljubljana
Kardeljeva 8/II. nad. - telefon 223023

Oglasi - Ob delavnikih: trgovski 1 modul (šir. 1 st., viš. 23 mm) 43.000 lir. Finančni in legalni oglasi 2.900 lir za mm višine v širini 1 stolpca. Mali oglasi 550 lir beseda. Ob praznikih: povišek 20%. IVA 18%. Osmrtnice, zahvale in sožalja po formatu. Oglasi iz dežele Furlanije - Julijske krajine se naročajo pri oglasnem oddelku PUBLIEST - Trst, Ul. Montecchi 6 - tel. 775275, tlx 460270 EST I, iz vseh drugih dežel v Italiji pri podružnicah SPI.

primorski dnevnik

9. marca 1985

TRST Ul. Montecchi 6 PP 559
Tel. (040) 794672 (4 linije) - Tlx 460270
GORICA Drevored 24 maggio 1
Tel. (0481)83382 - 85723
ČEDAD Stretto De Rubeis 20
Tel. (0432) 731190
Odgovorni urednik **Bogumil Samsa**

Izdaja in tiska ZTT Trst

Član italijanske zveze časopisnih založnikov FIEG

Pojutrišnjem začetek prizivnega procesa zaradi nesreče v Sevesu

MILAN — Tukajšnje prizivno sodišče bo v ponedeljek ponovno vzelo v pretres odgovornosti za tragedijo z dne 10. julija 1976, ko se je iz tovarne ICMESA v Medi sprostil strupeni oblak dioksina, se razlegel nad prostrano območje Brianze in okužil človeka ter naravo.

Pred sodni zbor bo sedlo pet tehnikov švicarske družbe Givaudan, ki je lastnica omenjenega kemijskega obrata. Peterico je 24. septembra 1983 sodišče v Monzi obsodilo na naslednje kazni: predsednika tovarne ICMESA in pooblaščenega upravitelja matične družbe Givaudan Guya Waldvogla na 4 leta zapora, tehničnega direktorja tovarne v Medi pri Sevesu Jeorga Sambetha in ravnatelja tovarne Herwiga Von Zwehla na 5 let, projektanta omenjenega obrata Fritza Moerija na 4 leta in vodjo inženirskega oddelka tovarne Giovannija Radiceja na 2 leti in pol ječe.

Prizivno sodišče razpolaga z zajetnim dokaznim gradivom, ki so ga zbrali tako med preiskavo kot med prvostopenjsko obravnavo, nedvomno pa bodo sodniki skušali razčistiti še nekatere nejasnosti, med njimi v prvi vrsti vprašanje, zakaj in po čigavi krivdi je visoki pritisk v reaktorju raznesel varnostni ventil, skozi katerega je ušel dioksin.

Tovarna ICMESA je proizvajala, kot znano, kemijske pripravke za izdelovanje parfumov, dišav za jedi, kozmetičnih artiklov in zdravil, toda brž po ekološki katastrofi so jo zaprli. Po nesreči je prebivalstvo prizadetega ozemlja moralo drugam in zamrla je vsakršna proizvodna in siceršnja dejavnost.

Vodstvo švicarske družbe Givaudan je javnim ustanovam in zasebnikom, ki so bili žrtve dioksina, izplačalo okrog 300 milijard lir odškodnine, v čemer so všteti tudi stroški za bonifikacijo enega dela okuženega ozemlja, kjer bodo v prihodnjih dneh odprli za javnost park, in še večje površine, ki jo poskusno obdelujejo, da bi z analizo pridelkov preverili stopnjo okuženosti zemlje.

Po devetih letih kaže, da ni več bolezenskih pojavov med ljudmi, ki so takrat vdihavali strup in da je vseh 193 okuženih oseb ozdravelo.

Mimoze tudi za redarko

Med včerajšnjo veliko manifestacijo ob prazniku žensk v milanskem središču je skupina nasmejanih deklet podarila šopek mimoze tudi motorizirani mestni redarki (Telefoto AP)

Rop jim je nesel 800 milijonov lir v usnjenem blagu

PERUGIA — V Migiani di Corciano je pet oboroženih in zakrinkanih mož izropalo skladišče podjetja Malbe Confezioni Maglierie Pelle. Plen: 800 milijonov lir v usnjenih oblačilih in pleteninah. Izbrali so seveda najboljše. Roparji so vdrli v stanovanje čuvaja Vita Castellanija le nekaj metrov stran od skladišča in medtem ko je eden stražil njegovo ženo in hčerki, ki jih je še prej temeljito zvezal, so pajdaši prisilili moškega, da jim je odprl skladišče. Nazadnje so zvezali še čuvarja in pobegnili z dostavnim vozilom.

»Predor 7 gričev«

RIM — *Občinski odbornik za probleme rimskega zgodovinskega jedra Aymonimo pripravlja z ekipo izvedencev in univerzitetnih docentov študijo o izvedljivosti avtocestnega predora skozi vseh sedem gričev, na katerih se razprostira »večno mesto«. Pobudo bodo uradno predstavili javnosti čez kakšna dva tedna. Koliko bi predor stal, seveda še ni mogoče preračunati.*

Pravijo, da bi takšen predor praktično rešil vse prometne probleme, s katerimi se ubadajo v zgodovinskem središču Rima, a z njimi tudi tiste, ki so povezani s tem, kako čimbolj razbremeniti in pospešiti promet med zgodovinskim jedrom in modernim središčem mesta na eni ter predmestji na drugi strani. Predor bo dolg štiri kilometre in pol.

Vest o načrtu je posredoval član študijske ekipe prof. Giorgio Gullini, ki poučuje arheologijo na turinski univerzi.

Z videokasetami služili milijarde

RIM — Finančni stražniki so odkrili izredno cvetoč posel prebrisanih in »nesumljivih« ljudi, ki so sami izdelovali videokasete in jih nato prodajali, ne da bi prijavljali ustrezne dohodke in plačevali davek IVA. Na tak način so zaslužili nad 5 milijard lir.

Še posebno iznajdljiv in donosen je bil sistem Rose Antonelli, ki je videokasete izdelovala v svoji vili pri Casalpaloccu in jih prodajala prav tako v svoji trgovini sredi Rima. V dveh letih naj bi tako prislužila kar dve milijardi lir.

Imen drugih preiskovalci niso sporočili. Ve se le, da so prijavili devet oseb, med njimi tudi predstavnika družbe Zanussi Videoriversamenti iz Rima.

Telovadne copate s kompjuterjem

WASHINGTON — Zahodnonemška tovarna športne opreme Adidas bo spomladi začela prodajati v ZDA telovadne copate z mini - kompjuterjem, ki bo med tekom ali tudi samo hojo meril brzino premikanja, dolžino koraka in porabljene kalorije. Copat, ki so mu nadeli naziv »micro pacer«, bo stal od 50 do 125 dolarjev (okrog 250.000 lir), odvisno pač od tega, kako je izdelan: iz kengurujeve kože ali pa najlona. Kupcem bodo na voljo seveda tudi kompjuterjevi nadomestni deli.

Če se bodo »kompjuterizirane copate« na ameriškem trgu obnesle, jih bo Adidas postavila tudi na druga tržišča.

M. Muster:

25.

ČIKAGO

Muzej o japonskih gojiteljih bakterij

HARBIN — V tem kitajskem mestu so japonski znanstveniki od leta 1933 do leta 1945 gojili bakterije in jih preizkušali na ljudeh. V bistvu je to bil zametek bakteriološke vojne, ki mu je v groznih mukah podleglo nad 3.000 ljudi, po večini Kitajcev. Raziskovalni center so Japonci zgradili kmalu potem, ko je njihova vojska zasedla severnovzhodno Kitajsko, njegovo opremo in dokumentacijo pa uničili po umiku čet s kitajskega ozemlja oziroma po podpisu listine o predaji v Tokiu leta 1945.

Pekinške oblasti so zdaj sklenile zgraditi tam, kjer je bil bakteriološki center, muzej in značilno je, da so ta predlog prvi iznesli prav Japonci, ko so trumoma začeli obiskovati Harbin po letu 1981, torej po objavi knjige »Gnezdo ljudožerskih zveri« izpod peresa Sejičija Morimure. Le-ta je namreč prvi javno opozoril na strahote, ki so jih počeli japonski okupatorji v Harbinu.

Austerity na Kitajskem

PEKING — *Kitajska vlada je sklenila drastično omejiti vse »nepotrebne« stroške na področju javne uprave. Odslej ne bo več razkošnih sprejemov v čast tujih osebnosti, sami predstavniki pekinške vlade pa ne bodo več potovali na tuje, če to ne bo zares nujno. In še: krajevne uprave bodo morale zaprositi osrednjo oblast za dovoljenje, da urade in pisarne opremijo z novim pohištvom, razen tega najmanj za leto dni ne bodo smele najemati novih uslužbencev. Nazadnje država ne bo več finančno podpirala izdajanja časopisov in revij v sklopu raznih ministrstev. Gornji ukrepi naj bi omogočili 10-odstotno skrčenje javnoupravnih izdatkov.*

Do tu upravna austerity. Toda kitajska vlada je s posebnim odlokom odredila tudi ukinitev loterij. Glasilo KP LRK piše, da so loterije odvraten pojav, ki spominja na razmere v Šangaju pred osvoboditvijo. »Loterije so v nasprotju z našo socialistično etiko«, je pripisal člankar in tako utemeljil vladni sklep, ki je prišel potem, ko je osrednja oblast približno leto dni »tolerirala« loterije. S temi naj bi številne trgovine pospeševale prodajo cenenega, nekakovostnega blaga oziroma odvečnega blaga na zalogi, po drugi strani pa naj bi trgovci z loterijami prikrivali nezakonito navijanje cen.

Marsikje so se podjetja s pomočjo loterij preskrbljala s svežim kapitalom, do katerega bi sicer prišla z veliko težavo, ker bi morala ubrati zapletene birokratske poti državnega bančniškega sistema, kot tožijo tisti, ki bi radi služili denar na lahek način. Pekinška vlada označuje loterijo kot svojevrstno obliko hazardne igre, ki so jo zakonito odpravili že leta 1949, a je v resnici niso mogli izkoreniniti. Samo v Šangaju so lani aretirali oziroma kaznovali z globo 38.000 poklicnih hazardnih igralcev.

Prostitutke najbolje poznajo svoje posle

ATLANTA — *Da bi skušal preprečiti naraščanje prostitucije, je župan Atlante (glavnega mesta ameriške države Georgije) Andrew Young ustanovil posebno komisijo, v kateri so razni strokovnjaki zadolženi, da proučijo pojav in nakažejo poti za njegovo reševanje. V svoji razsvetljenosti pa je Young, ki je svojčas bil desna roka Martina Luthra Kinga in ameriški ambasador v OZN, naredil izbiro, o kateri so vedno prisotni »dobromislečneži« menili, da je »pravi škandal«. Young je namreč poklical v komisijo tudi prostitutko Dolores Franch, ki je predsednica krajevne organizacije prostitutk »HIRE«. Kratica povzema njihov motto: »Hooking is respectable employment«, kar bi naše pomenilo »prostituiranje je spoštovanja vredna zaposlitev«.*

Komisija, v kateri so sami vplivni predstavniki najvišjih mestnih slojev, je zelo ostro kritizirala Youngovo odločitev in zagrozila, da bo odstopila, če župan ne bo odstranil Francheve. »Že leta se borimo proti prostitutkam, sedaj pa naj bi sodelovali z njimi«, trdijo puritanci. Vse kaže pa, da Young ne bo odstopil tako lahko od svojega stališča, kajti prepričan je, da prostitutke še najbolje poznajo svoje posle. Bojevita Dolores French je vajena kritik in se je medtem že spravila na delo ter predstavila prvi predlog, po katerem naj bi »razvado« omejili na en sam mestni predel. Prostitutke bi tako bile daleč od »puritanskih« pogledov, policija in zdravstveno osebje pa bi imeli lažje delo.

V ZDA je spet v modi lik »pravega« moškega

NEW YORK — Po vročih letih, ko je ZDA preplavil močan val feminizma in ovrednotenja vsega, kar je bilo »ženskega«, je v teku sedaj v ZDA radikalna družbena sprememba. Vedno več je namreč znakov, ki poveličujejo moškost, oziroma lik »pravega« moškega, ki žensko nadkriljuje in jo osvaja z grobimi manirami. Statistike namreč govorijo, da se je v zadnjih časih občutno povečala prodaja cigar, kart za poker in piva, pomnožilo se je tudi gledanje nasilnih športov, kot sta boks in rokoborba.

Drugi simptom te »nostalgije« je nagrada, ki jo je združenje filmskih producentov podelilo robatemu Clintu Eastwoodu kot najbolj emblematičnemu igralcu ameriškega filma. Mehkost in občutljivost Dustina Hoffmana ali Roberta Redforda sta, kot kaže, pozabljeni. Pri tem pa je treba ugotoviti, da so prav ženske med prvimi pobudnicami tega novega družbeno-kulturnega vala. Rosemarie Daniell, pisateljica, ki je pred kratkim objavila knjigo »V iskanju moškega«, je tudi prepričana v »novi« moški lik in opisuje, kako uživa ob moškem, ki je mišičast in robat, ki veliko kadi in pije ter ljubi divjo vožnjo z motorjem. »Pravi moški je in pije, ne da bi skrbel za linijo, kar pa je še posebno pomembno — ne boji se svojih ženskih značilnosti. »Dejstvo je,« piše še avtorica, »da so moški, po valu feminizma, preveč težili k podobnosti z žensko in to jih je obremenilo. Pretiravali so, zato je je sedaj povsem logično, da je prišlo do obrata.«