Poštnina plačana v gotovini

Ljubljana, 10. maja 1948.

Posamezna številka 3 din

# PLOŠČAD
## FIZKULTURNI TEDNIK

Leto IV. IZDAJA FIZKULTURNA ZVEZA SLOVENIJE Štev. 19

MESEČNA NAROČNINA 12 DIN
IZHAJA VSAK PONEDELJEK

**NAJNOVEJŠI DOGODKI:**

Beograd : Praga 1:0 (1:0)

Prosinek in Zorič — zmagovalca med posamezniki

Ustanovitev strelske zveze LRS

## II. republiški zlet

*Po sklepu predsedstva zletnega odbora in sekretariata FZS bo II. republiški zlet v Ljubljani l. 1949.*

*Vsi fizkulturniki bodo soglašali s tem ukrepom, ki je v interesu solidne priprave in nadaljnjega utrjevanja splošne telesne vzgoje v naših društvih.*

*Če pogledamo dosedanje priprave za zlet moremo ugotoviti:*

*Sestavljene so vse vaje, razen vaj mladinskih brigad, ki so ostale v osnutku. Kljub temu, da so bile sestavljene pravočasno, so pa zaradi tehničnih zadržkov prišle že kasno v društva in šele, tako da je v zadnjem času prišlo pri telovadnih urah do forsiranja prostih vaj, kar vsekakor ni v interesu pravilne telesne vzgoje.*

*Za izpolnitev številčnega plana sodelujočih fizkulturnikov na zletu je bilo težje in se borba še sedaj nadaljuje. Po poročilu okrajnih fizkulturnih odborov: Celje mesto in okolica, Gorica, Maribor mesto in okolica, Mozirje, Novo mesto, Prevalje, Ptuj, Radgona, Sežana in Trbovlje so od predvidenih 2486 fizkulturnikov dosegli število 2761, kar pomeni, da je bil plan izpolnjen 111 %. V Mariboru niso izpolnili plana pri mladinkah, dočim so ga V Novem mestu prekoračili za 50 %.*

*Izolnitev plana II. republiškega zleta pa je za fizkulturne organizacije v veliki meri še vedno manifestativnega, zunanjega pomena in ne govori še o moči fizkulturne organizacije v društvih in moči posameznih oddelkov, saj so se društva povsod, kjer so le mogla naslanjala na šolsko mladino. V kolikor imamo doseli pregled, je v tem smislu samostojno izpolnil plan samo OFO Novo mesto.*

*Ta slabost fizkulturne organizacije pa je v veliki meri posledica nesodelovanja množičnih organizacij, pa tudi organov ljudske oblasti. Težki pogoji za razvoj fizkulture bodo v črnomeljskem okraju še naprej, če se OFO ne bo zbudil in ne bodo k temu prispevale tudi množične organizacije, če bo prosvetni instruktor tovariš Tomišič Živko še naprej trdil, da je edina fizkultura za otroke korakanje.*

*Težkoče pri mobilizaciji pa so bile prav tako velike tudi v Ljubljani, zlasti pri sindikatih za posebno točko »Elektrifikacija«. Pri članicah smo dosegli samo 30 %, pri članih pa celo samo 6 % od predvidenega števila fizkulturnikov za nastop.*

*Po ugotovitvi instruktorjev povprečno znanje vaj ne odgovarja stopnji republiškega zleta ter bi bila kvalitetna izvedba zlasti pri mladincih problematična, pri vseh ostalih oddelkih pa tudi še vedno ne na takšni višini, da bi izvedba vseh točk pomenila dostojno manifestacijo naše fizične kulture.*

*Finančno je zlet slabo pripravljen, saj je znašal zletni sklad 30. aprila komaj 63.250,50 din. Tudi zbiranje denarja za odkup krojev ni uspelo ter z izjemo okraja Krško, kjer je votiranih v ta namen 30.000 din nimamo nobenih drugih poročil.*

*Materialne potrebe za izvedbo zleta niso bile predvidene niti v republiškem niti v zveznem planu, tako da bi jih mogli delno kriti le iz rednih kreditov, predvidenih za razvoj fizkulture v letošnjem letu na področju LRS, kar pa bi znatno zavrlo razvoj vseh športnih panog. Nameravano taborjenje fizkulturnikov v Ljubljani pred zletom bi odtegnilo od redne preskrbe prebivalstva določene kontingente hrane, kar bi ne bilo v skladu z napori naše ljudske oblasti v pogledu zagotovitve prehrane.*

*Iz navedenih težkoč nam je potreba po izvedbi zleta v prihodnjem letu razumljiva, vendar bo zato potrebno:*

*1. da se priprave za zlet v celoti nadaljujejo, zlasti mobilizacija v društva, zbiranje prispevkov za zletni sklad in društveni fond za odkup krojev.*

*2. da v društvih, kjer se pripravljajo za praški zlet, težišče dela postavijo na dobro izvedbo teh nalog.*

*3. da se dosedanje priprave v letošnjem letu preusmerijo v izvedbo društvenih in okrajnih fizkulturnih nastopov.*

*Dosedanje priprave in čas, ki je še pred nami, nam zagotavljajo, da bomo v prihodnjem letu lahko dostojno proslavili naš fizkulturni praznik.*

*Serpan Edi.*

## Uspehi jugoslov. kolesarjev na dirki Praga—Varšava

*Praga* 9. maja. — V nadaljevanju velike mednarodne kolesarske dirke Varšava—Praga—Varšava, so bile v posameznih etapah dirke v smeri Praga—Varšava doseženi naslednji rezultati: v tretji etapi, v kateri so bili Jugoslovani favoriti, so zaradi

August Prosinek (J)

težkih poškodb Trifunoviča in Horvatiča izgubili vse izglede, da bi zadržali vodstvo, ki so ga imeli od začetka dirke. V tej etapi so se plasirali naši tekmovalci takole: Zorič na enajsto mesto, Mičič na štirinajsto mesto, Todorovič na triintrideseto mesto, Rozman na šestintrideseto mesto in Sršan na oseminštirideseto mesto. V tej etapi je zmagal Rumun Kapijak, ki je znan mednarodni tekmovalec.

V sredo je bilo tekmovanje na etapi na progi Zlin—Žilina, na kateri je jugoslovanska ekipa tekmovala brez Trifunoviča, ki je obležal v bolnici in Horvatiča, ki se je tudi težje poškodoval. V tej etapi je zmagal Krejču (ČSR), ki je prešel 169 km dolgo progo v času 4:55,0. Na drugo mesto se je plasiral Jugoslovan Porecki, na peto mesto zopet Jugoslovan Zorič itd.

Peta etapa mednarodne kolesarske dirke Praga—Varšava, Žilina—Katovice (227 km) je bila najdaljša in najtežja v skupini dosedanjih etap. Jugoslovanski kolesarji so dosegli v tej etapi zelo velik uspeh. Na cilj je prispel prvi Krejču (ČSR), drugi je bil Horvatič (Jugoslavija), ki se udeležuje tekmovanja samo kot posameznik, tretji je bil Porecki (Jugoslavija), četrti Zorič (Jugoslavija) itd.

V petek je bilo na progi Katovice—Krakov tekmovanje kolesarskih ekip v brzinski vožnji. Tekmovanja so se udeležila naslednja moštva: Jugoslavija, Bolgarija, Rumunija, ter po tri češkoslovaške ter dve poljski ekipi. Jugoslovansko vrsto so sestavljali: Porecki, Horvatič, Zorič, Mitič in Todorovič. Proga je bila dolga 79 km. Zmagala je z naskokom 10 minut jugoslovanska ekipa, na drugo mesto se je plasirala Rumunija, na tretje mesto tretja ekipa ČSR, na četrto mesto Bolgarija itd. Med posamezniki je zmagal Zorič, drugi je bil Porecki, tretji Horvatič, četrti Mičič (vsi Jugoslavija) itd.

V predzadnji etapi, ki je bila na progi Krakov—Kieloz, je zmagal Jugoslovan Porecki, na drugo mesto se je plasiral Zorič (Jugoslavija), tretji je bil Poljak Kapija, četrti Horvatič, peti Mičič (oba Jugoslavija) itd. Po tej predzadnji etapi vodi v skupnem plasmanu Jugoslovan Zorič.

Zmagovalec Zorić (J)

### ZORIČ ZMAGOVALEC

**Varšava, 9. maja.** Danes so vozili dirkači na progi Praga—Varšava zadnjo etapo Kielce—Varšava, dolgo 190 km. Cilj je bil na stadionu Poljske vojske, kjer se je nabralo nad 20.000 gledalcev s številnimi zastopniki poljske vlade in veleposlaniki sodelujočih držav. Na varšavskih ulicah je dirkače množica gledalcev navdušeno pozdravljala. Na cilj je prišla velika skupina dirkačev. V odločilni borbi, ki se je razvila v zadnjih metrih, je zmagal Poljak Wrzetinski v času 21:58 pred Chvojko (ČSR), Ciconbana (R), Perića (ČSR), Norhadiano (R), Bukovskim (P), Wandorjem (P) in Zoričem, Jugoslavija.

**V plasmanu posameznikov si je prvo mesto osvojil Jugoslovan Zorič. Zmaga Zoriča, kakor tudi zmaga Avgusta Prosineka na dirki Varšava—Praga predstavljata velik uspeh jugoslovanskega kolesarskega športa. Drugo mesto med posamezniki je osvojil Krejču (ČSR), tretje Kapiak (P), četrto Perič (ČSR). Tudi v tej dirki je ekipni zmagovalec I. ekipa Poljske, 2. Romunija, ČSR I., ČSR II., Bolgarija, Poljska II.**

**Po končani dirki so bile zmagovalcem posameznikom in ekipam razdeljene nagrade, s čimer je bila končana največja letošnja amaterska kolesarska dirka na svetu.**

## Ustanovna skupščina zveze strelcev Slovenije

Dne 9. maja je v prostorih Fizkulturne zveze na Taboru bila ustanovna skupščina, na kateri so bili zastopani delegati iz okrajev v Sloveniji. Skupščini je predsedoval tov. Cesnik Pero. Navzoče delegate in delegatke je pozdravil tov. Serpan iz komiteja za fizkulturo. V svojem govoru je poudarjal pomen strelske panoge, ki se doslej še ni tako razvijala kot bi se morala. Za njim so govorili zastopniki množičnih organizacij ter tov. major v imenu JA. Po referatih tov. Knola in tov. Cesnika so bile vsem delegatom prikazane nove smernice, ki bodo vodile k intenzivnejšemu delovanju v strelski panogi. Za tem se je začela živahna diskusija, v kateri so delegati še nakazali razne ovire, ki pa jih bodo z novimi načrti odpravili. Sprejet je bil statut Streljačkog saveza Jugoslavije, ki je bil izdan na prvi skupščini v Beogradu. Pravila statuta bodo v veliko podporo organizatorjem in voditeljem strelskih skupin predvsem na vasi. Izvoljeni novi odbor sestavljajo: predsednik: narodni heroj Stane Semič-Daki; I. podpredsednik: Cesnik Pero, II. podpredsednik zastopnik iz JA; sekretar: Planinc Franc; člani: Knol Vinko, Pizzulin Rudi, Tomšič Anica, Jarc Janko, Borc Mavricij, Košiček Lado, Ažman Anton, Hrovat Jože, Lokar Mirko.

Narodni heroj Semič-Daki — predsednik Zveze strelcev Slovenije

Ob koncu skupščine sta bili poslani dve resoluciji in sicer tov. Mihi Marinku in Strelskemu savezu v Beogradu, nato pa so se vsi delegati udeležili streljanja v spominsko tarčo.

# Praga kliče!

Od 1. do 7. julija bo v Pragi XI. Vsesokolski zlet. Na telovadišču, za 350.000 gledalcev bodo poleg 280.000 čeških telovadcev ter šolske mladine nastopile tudi inozemske ekipe, med njimi sovjetska, jugoslovanska, švedska, danska, bolgarska, švicarska, belgijska itd.

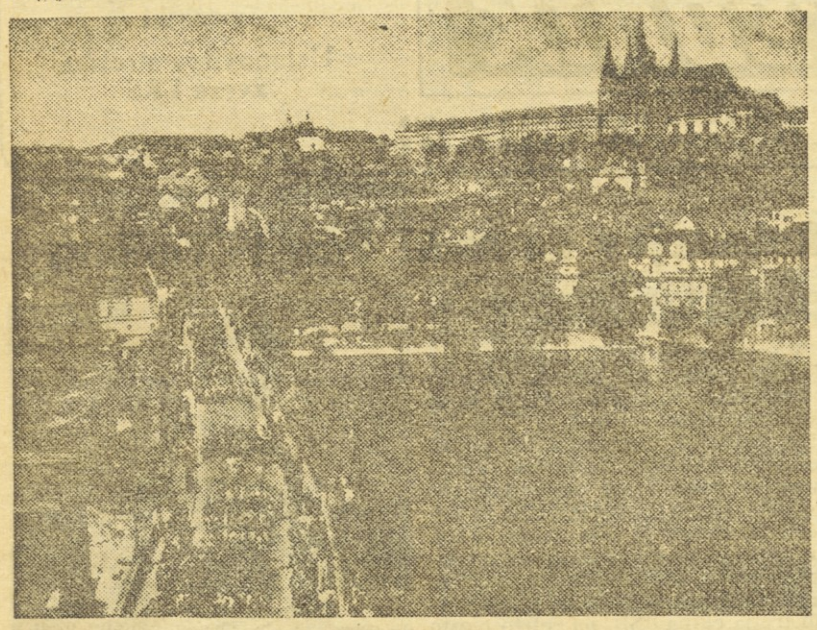

Praga: Pogled na Hradčane

Od 8. do 10. t. m. je bila v Ljubljani ponovno skupna predelava praških vaj za vodnike in vodnice. V Narodnem domu so vadili telovadci iz Srbije, Hrvatske, Bosne, Makedonije in Črne gore. Skupno 11 žensk ter 19 moških. Istočasno pa je bila predelava za vodnike iz cele Slovenije v telovadnici v Vegovi ulici, kjer je bilo navzočih 36 vaditeljev in vaditeljic. Udeleženci so predelali uvodni del, borbo, turško koračnico, valček in kola.

10. junija bodo prispeli iz vse države udeleženci praškega zleta v Ljubljano, kjer bo do 30. junija skupno logorovanje, nakar bo celotna ekipa z vlaki odpotovala preko Madžarske v Prago. Skupnega logorovanja v Ljubljani se bo udeležilo 3 tisoč 400 telovadcev in telovadk. Po končanem vežbanju bodo posebne komisije ocenile vsakega posameznika ter bo izbranih za nastop v Pragi le 3.000 najboljših, polovico moških in polovico žensk.

Češki tisk že zdaj posveča nastopu jugoslovinske ekipe veliko pozornost. Za nastop jugoslovanskih fizkulturnikov vlada veliko zanimanje, saj bo to med inozemskimi ekipami številčno najmočnejša. Naši telovadci in telovadkinje, vodniki in vodnice bodo vložili vse svoje sile za čim boljši uspeh naše točke, kajti nastop jugoslovanske ekipe v Pragi bo svetovnega pomena, ker bomo z njim pokazali vsemu svetu fizkulturo v novi Jugoslaviji.

P. I.

# Kvalitativni cup FLRJ

*Zagreb*, 9. maja. Danes so se v Zagrebu v tekmovanju za kvalitativni cup FLRJ pomerili lahkoatleti in lahkoatletke ljubljanske Enotnosti in Zagreba. Lahkoatletinje Enotnosti so premagale Zagrebčanke z rezultatom 55.3:22.5, lahkoatleti Zagreba pa Enotnost z rezultatom 65.5:48.5.

*Mošk.*

*100 m:* 1. Turkalj, Zagreb 11,7; 2. Kerlin (Zagreb) 11.8; 3. Rožman (Enotnost) 12.0; 4. Levstik (Enotnost) 12.8.

*400 m:* 1. Bulič (Zagreb) 53.0; 2. Vanič (Zagreb) 54.0; 3. Novak (Enotnost) 54.8; 4. Olivieri (Enotnost) 59.1.

*1500 m:* 1. Gjurič (Zagreb) 4.06; 2. Oberšek (Enotnost) 4.10; 3. Petrovič (Zagreb) 4.19.2; 4. Jovan (Enotnost) 4.20.

*3000 m:* 1. Krajcar (Zagreb) 9.40,4; 2. Lang (Zagreb) 9.44,6; 3. Glonar (Enotnost) 9.58; 4. Elzner (Enotnost) 10,14.

*4 × 100 m:* Zagreb 4.50,7; 2. Enotnost 4.70,4.

*Skok v daljavo:* 1. Špan (Enotnost) 6.36; 2. Javor (Zagreb) 6.29; 3. Čop (Enotnost) 6.12; 4. Rihtar (Zagreb) 5.88.

*Skok v višino:* 1. Žgalin (Enotnost) 1.75; 2. Jaklinovič (Zagreb) 1.65; 3. in 4. Škrgatič (Zagreb) in Lebinger (Enotnost) 1.65.

*Krogla:* 1. Kosec (Enotnost) 12.26; 2. Žvakovič (Zagreb) 12.25; 3. Müller (Enotnost) 12.22; 4. Grgin (Zagreb) 11.57.

*Kopje:* 1. Miloš (Zagreb) 54.22; 2. Belec (Zagreb) 54.02; 3. Müller (Enotnost) 44.52; 4. Špan (Enotnost) 41.86.

*Disk:* 1. Müller (Enotnost) 41.74; 2. Ivekovič (Zagreb) 38.61; 3. Kosec (Enotnost) 36.82; 4. Vanič (Zagreb) 32.03.

*Ženske:*

*Skok v daljavo:* 1. Šentjurc (Enotnost) 4.64; 2. Orehek (Enotnost) 4.60; 3. Bat (Zagreb) 3.87; 4. Valentič (Zagreb) 3.47.

*Krogla:* 1. Marinček (Enotnost) 11.12; 2. Sima (Enotnost) 9.51; 3. Kolak (Zagreb) 8.51; 4. Standič (Zagreb) 8.12.

*Disk:* 1. Marinček (Enotnost) 31.30; 2. Sabljič (Zagreb) 27.11; 3. Jug (Enotnost) 25.32; 4. Kolak (Zagreb) 22.38.

*Kopje:* 1. Orehek (Enotnost) 27.65; 2. Kolak (Zagreb) 27.15; 3. Dejanovič (Zagreb) 14.20.

*100 m:* 1. Šentjurc (Enotnost) 13.8; 2. Cerar (Enotnost) 14.3; 3. Črnjevič (Zagreb) 14.5; 4. Bat (Zagreb) 15.1.

*4 × 100 m:* 1. Enotnost 55.8; 2. Zagreb diskvalificiran.

*Skok v višino:* 1. Ščurenc (Zagreb) 1.30; 2. Perhavec (Enotnost) 1.25; 3. Sima (Enotnost) in Crnjevič (Zagreb) 1.20.

### OPOZORILO

Odbor za splošno telesno vzgojo FZS je poslal vsem okrajnim odborom okrožnico, naj javijo do 10. t. m. število tekačev v Titovi štafeti, da bodo dobili zanje ustrezajoče število značk. Ker je do sedaj prispel odgovor edino iz Novega mesta, opozarjamo vse okrajne odbore, da najkasneje do 15. t. m. sporoče število tekačev, sicer ne bodo dobili značk.

Razen tega mnogi okrajni odbori še niso poslali poročil s potrebnimi podatki o letošnjih krosih in naj tisti okraji, ki tega še niso storili, to nemudoma store.

**FZS — odbor za splošno tel. vzgojo**

# Borbe v I. in II. zvezni nogometni ligi

## Hajduk : Vardar 12:1 (6:1)

**Split**, 7. maja. Pred 5000 gledalci je bila danes odigrana prvenstvena tekma I. Zvezne lige med splitskim Hajdukom in Vardarjem iz Skoplja. Moštvo Hajduka je pokazalo odlično igro in premagalo Vardar z dosedaj najvišjim rezultatom 12:1 (6:1).

Gole so zabili: Luštica 2, Andrijašević 4, Matošić 3, Arapović 1, Vukas 2, za Vardar pa Janevski 1.

Moštvi sta nastopili v naslednji postavi:

**Hajduk:** Bear, Kokeza, Broketa, Batinić, Katnić, Radovniković, Arapović, Matošić, Andrijašević, Luštica, Vukas.

**Vardar:** Dilev, Gerasimovski, Petrovski, Kokinovski, Ciprinovski, Jordanovski, Antonov, Janevski, Cekić, Gerov, Gotal.

Najboljši v moštvu Hajduka so bili: Broketa, Andrijašević in Radovniković, v moštvu Vardarja pa edino Janevski, Sodil je Podubski.

*I. ZVEZNA LIGA*

| | | | | | | |
|---|---|---|---|---|---|---|
| *Dinamo* | 17 | 13 | 1 | 3 | 51:19 | 27 |
| *Hajduk* | 16 | 10 | 2 | 4 | 36:13 | 22 |
| *Partizan* | 16 | 3 | 4 | 4 | 36:21 | 20 |
| *Lokomotiva* | 17 | 6 | 5 | 6 | 18:18 | 17 |
| *Crv. zvezda* | 15 | 5 | 6 | 4 | 23:18 | 16 |
| *Metalac* | 17 | 3 | 8 | 6 | 14:23 | 14 |
| *Vardar* | 17 | 4 | 4 | 9 | 20:38 | 12 |
| *Ponziana* | 14 | 4 | 4 | 6 | 16:32 | 12 |
| *Špartak* | 16 | 5 | 1 | 10 | 18:33 | 11 |
| *Sarajevo* | 17 | 2 | 7 | 8 | 18:35 | 11 |

## Budučnost : Enotnost 2:0 (2:0)

Zaradi nesrečnih porazov, ki jih je utrpela Enotnost v zadnjih tekmah in dasiravno je zmagala preteklo nedeljo s Tekstilcem v Varaždinu, smo nekoliko nervozno pričakovali izida današnje igre. Za to tekmo so se naši fantje resno pripravljali!

Ob lepem vremenu se je zbralo na Tyrševi cesti približno 4000 gledalcev, ki so z zanimanjem sledili celotnemu poteku tekme.

Moštvi sta nastopili v sledeči postavi:

**Budučnost:** Koprivica, Abramović, Zekovič, Stanišić, Medhadževič, Mugoša, Darmanović, Spahić, Božović, Pajević, Čelebič.

**Enotnost:** Pogačnik, Dekleva, Pelicon, Lesjak, Žigon, Piskar, Hudarin, Repotočnik, Levstik, Keržan, Hacler.

Začetni udarec je imela Enotnost in že po nekaj potezah je prejel Božović lepo podano žogo, ki pa jo je streljal v avt. Pri obeh moštvih je bilo opaziti veliko nervozo, razumljivo, današnje srečanje je imelo za Budučnost velik pomen, saj se resno poteguje za prvo mesto, medtem ko si je Enotnost hotela z eventualno zmago izboljšati položaj v lestvici. Igra je valovila iz polja v polje in polagoma so se oboji otresli začetne nervoze. Nevarni prodori enih kot drugih so se bliskovito menjali, toda žoga je bila vselej plen vratarjev. Zlasti dobro je branil Pogačnik, ki je v neštetih intervencijah uspešno reševal svoja vrata. Tekma se je razvijala v pravem borbenem duhu in videti je bilo, da so si gostje z odločnejšim startom, točnim in hitrim dodajanjem žoge ustvarili rahlo premoč na igrišču. V 26. minuti je Pogačnik lepo branil nepričakovano močno streljano žogo. Že v naslednji minuti pa je Lesjak fauliral in kazenski strel proti golu je ujela desna zveza — Spajić, ki je ostro streljal in žoga je obsedela v mreži. Budučnost je še nadalje energično napadala in že v 30. minuti je Božović povišal rezultat. Tik pred koncem polčasa se je nudila Keržanu ugodna prilika, da bi znižal rezultat, vendar svoje prednosti ni mogel izkoristiti

V drugem delu igre so gostje ponovno prevzeli iniciativo v svoje roke in močno pritiskali na vrata domačinov. Proti pričakovanju pa je Enotnost v tem delu igre močno popustila ali bolje rečeno, njihova igra je postajala raztrgana, kajti izgubili so medsebojno povezanost, ki je vsekakor nujna pri nogometu. Reči moramo, da so bili poedinci zelo požrtvovalni, toda vse njihove akcije pred golom, kakor tudi v polju so bile prav zaradi tega nedostatka brezuspešne. Toda vkljub temu se je domačinom nekajkrat nudila prilika za gol, vendar slab štart napadalne vrste je omogočil nasprotniku, da je uspešno čistil pred svojim golom. Tako je v 34. minuti ušel Levstik nasprotnemu krilcu in v trenutku, ko bi moral streljati na gol, mu je branilec vzel žogo. Tudi Budučnost je imela lepo priliko zvišati rezultat, toda prisebnost vratarja Pogačnika je rešila Enotnost večjega poraza.

Če ponovno pregledamo celoten potek igre, vidimo, da so gostje prekašali svojega nasprotnika, zlasti v drugem polčasu, ko je prišlo do popolnega izraza njihovo tehnično znanje. Napad, ki ga je vodil stari »lisjak« in preizkušeni internacionalec Božović, je s povezano igro dajal obilo posla domači obrambi. Vsekakor je omembe vredna obrambna trojica z vratarjem Koprivcem na čelu, ki je popolnoma razbila pred golom slehernе akcije slovenskega ligaša.

O Enotnosti sami lahko rečemo, da je bila v prvem delu igre enakovreden nasprotnik, medtem ko je v drugem polčasu proti pričakovanju popolnoma popustila. Glavna njihova napaka je v neokretnosti, slabem štartu in netočnem dodajanju žoge. Nujno je, da njihov nogometni vaditelj temeljito preizkusi poedince in ga po njegovih zmožnostih postavi na ustrezajoče mesto. Gotovo pa je, da je eden izmed glavnih vzrokov neuspehov, odsotnost nekaterih najboljših igralcev, ki so trenutno pri vojakih. Z njihovim bližnjim povratkom pa bo brez dvoma tudi ta trenutna kriza uspešno odstranjena.

Tekmo je dobro sodil Goranič iz Zagreba.

V povratni predtekmi, ki je bila prvenstvena, sta nastopili mladinski moštvi Enotnosti in Mengša, ki se je končala z zasluženo zmago domačinov. Mladinci Enotnosti so to pot zaigrali nekoliko slabše, to pa zaradi tega, ker so v njihovih vrstah manjkali nekateri dobri igralci. Tekma se je končala z rezultatom 4:0 (2:0).

## Železničar : Dinamo 3:0 (0:0)

**Sarajevo**, 9. maja. — Današnja prvenstvena tekma med Železničarjem in Dinamom se je končala z visoko zmago Železničarja 3:0 (0:0). V prvem polčasu je bil Dinamo boljše moštvo, vendar pa zaradi nesposobnosti napada ni doseglo niti enega gola. V drugem polčasu je bil Železničar v absolutni premoči in je zmagal z rezultatom 3:0. Ta izid je edino presenečenje v tem kolu druge lige.

**Novi Sad**, 9. maja. — Danes je bilo tukaj lahkoatletsko tekmovanje za kvalitativni kup FLRJ med domačo Slogo in zagrebško Mladostjo. Zmagala je Mladost z rezultatom 48:33 in se s tem kvalificirala za II. kolo

## Metalac : Kvarner 2:1 (0:1)

**Zagreb**, 9. maja. — Današnja tekma med Metalcem in Kvarnerjem se je končala z zmago Metalca 2:1 (0:1). Kvarner je bil vse do zadnjih minut v premoči in je vodil z rezultatom 1:0. Šele v zadnjih minutah se je Metalcu posrečilo izenačiti in doseči zmagoviti gol. Poteku igre bi odgovarjal neodločen rezultat.

## Sloga : Naša krila 2:2 (1:0)

**Novi Sad**, 9. maja. — Današnja prvenstvena tekma med Slogo in Našimi krili se je končala neodločeno 2:2 (1:0). Pričakovala se je zanesljiva zmaga Sloge, toda moštvo Letalstva je presenetilo z dobro igro in doseglo neodločen rezultat.

# Nogometno prvenstvo LRS

**GARNIZON:ŽELEZNIČAR (I.) 4:2 (2:0)**

**Na igrišču Železničarja ob Kamniški progi se je odigrala v soboto popoldan prvenstvena tekma med zgoraj imenovanima društvoma. Oba nasprotnika sta bila v prvem delu tekme v glavnem enakovredna, saj je igra potekala z menjajočimi obojestranskimi napadi, v katerih so imeli eni kot drugi več prilik za gol, ki pa so bile neizkoriščene. Polagoma pa je pričel Garnizon s smiselnimi akcijami in posrečilo se mu je, da je v enem izmed svojih prodorov izkoristil ugodno priliko ter zabil vodilni gol. Zaradi nepotrebnega preigravanja in slabega štarta Železničarjev, je imelo za posledico, da je Garnizon kmalu zatem povišal rezultat.**

**Tudi v nadaljevanju igre ni mogel Železničar povezati svoje vrste, kar je Garnizon izkoristil in zabil še en gol. Šele proti koncu so se domačimi znašli in jim je uspelo, da so vkljub slabim strelcem znižali rezultat, medtem ko je Erber zastrelil 11 metrovko. Železničar se je še nadalje trudil, vendar se rezultat ni več menjal do konca tekme.**

**Tekmo je sodil Fajon iz Ljubljane.**

**KRIM:POLET 6:2 (2:0)**

**Na igrišču FD Krima je bila odigrana danes dopoldan prvenstvena nogometna tekma med Krimom in mariborskim Poletom. Že sam rezultat nazorno priča, da so bili domačini skoraj ves čas tekme v premoči, zlasti v drugem polčasu so Krimovci zaigrali z velikim elanom in požrtvovalnostjo in tako popolnoma onemogočili nasprotniku svoj način igre. Omeniti moramo, da se je v tej tekmi izkazala zlasti napadalna vrsta Krima, ki je v drugem polčasu uspešno preigravala nasprotne vrste in v svojih pogostih akcijah zabila še štiri gole.**

**Gostje danes niso zadovoljili s svojo igro, zlasti je bila nezanesljiva njihova obramba, ki je često dopuščala nasprotniku, da je nevarno ogrožal njihova vrata.**

**Tekmo je sodil Dorčeč iz Ljubljane.**

**KLADIVAR:NAFTA 4:2 (2:1)**

**II. skupina**

**Postojna:Gregorčič 3:2 (0:2)**

**V prvenstveni tekmi slovenskega nogometnega prvenstva II. skupine je bila danes odigrana na Jesenicah nogometna tekma med Gregorčičem in Postojno. Tekma se je končala z zasluženo zmago gostov, ki so bili uspešni zlasti v drugem polčasu in zabili tri gole ter si tako priborili dve dragocenih točki.**

**Tekmo je dobro sodil Janežič.**

# Nedelja športnih dogodkov

## Košarkaši FD Radnika z Reke so gostovali v Ljubljani

Ljubljana, 9. maja. Zaradi boljše priprave za bližajoče se slovensko prvenstvo v košarki, ki bo od 21.—23. maja v M. Soboti, je SFD Železničar povabil v Ljubljano košarkaško moštvo reškega Radnika. Rezultati in kratek potek tekme so naslednji:

SOBOTA:

Radnik—Železničar 33:31 (27:11);
Radnik: Olivieri (13), Tajner (8), Lorenzulta (8), Ciceran (4), Sepič, Horvat;
Železničar: Amon (16), Vozelj (7), Müller (5), Dvoržak (2), Remic (1), Den, Kržič.

tekme, ki je trajala dve minuti dalj, kakor to dovoljujejo pravila.

Sodila sta Bergant in Olivieri.

NEDELJA:

Železničar—Radnik 27:21 (14:11).

Železničar: Amon (9), Müller (9), Vozelj (5), Den (4), Remic, Dvoržak, Perme.

Radnik: Tajner (8), Olivieri (6), Lorenzulta (4), Ciceran (2), Sepič (1).

Po prvem polčasu igre, ki je bila na tehnični višini, se je pričela s strani obeh moštev ostra in groba igra, ki je kvarila ugled košarki.

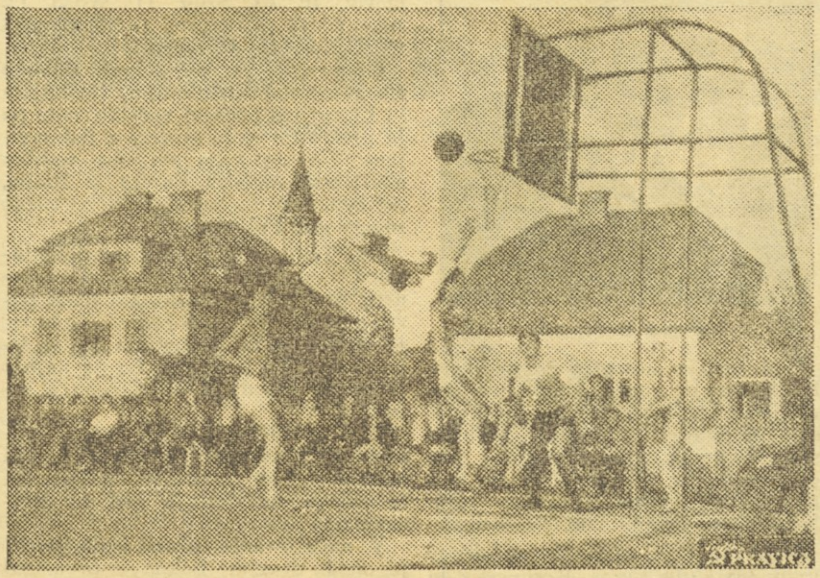

S tekme Železničar : Udarnik

Obe moštvi sta predvedli zelo lepo igro. Najboljša igralca na terenu sta bila državna reprezentanta Olivieri in Tajner, ki sta s svojo dobro in efikasno igro pripomogla k zmagi svojega moštva, čeprav je domače moštvo vodilo po prvem polčasu z velikim naskokom.

Igralci Železničarja so igrali dobro v prvem polčasu, ko so preko Amona in Vozlja postavili rezultat 27:11. V drugem polčasu pa so klonili in tako izgubili tekmo z razliko enega koša, ki je padel 30 sekund pred koncem

Igralci obeh moštev so se borili za zmago, ki je topot pripadla igralcem Železničarja z rezultatom 27:21 (14:11).

Sodnik tov. Pecinič, ki je izključil zaradi izredne surove igre po enega igralca iz vsakega moštva, je sodil brez avtoritete. Opomniti moramo vodstvo SFD Železničarja, da prihodnjič pravočasno javi na FZS igranje medrepubliške tekme, tako da ista lahko delegira za sojenje tekme dva sodnika, ki imata veliko večji pregled, kot en sam.

## Kolesarske dirke FD Krima

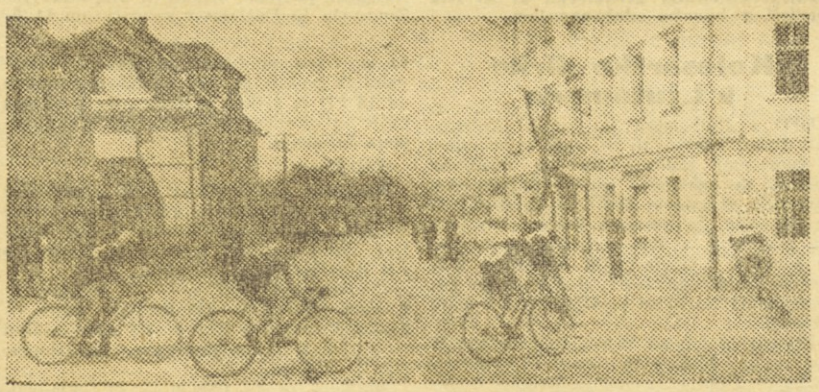

S koles. tekem Ljubljana—Vrhnika

V letošnji sezoni je bilo prirejenih že lepo število kolesarskih tekem. Razveseljivo je, da spet nastopa dirkač Abulnar, pozna pa se odsotnost Grajzerja in Polaka.

Lepo število gledalcev se je zbralo k tekmam Krima, na katerih je nastopilo nad 30 kolesarjev na progi Ljubljana—Vrhnika—Ljubljana. Start in cilj sta bila pred domom FD Krima na Viču.

Proga članov in mladincev je merila 40 km, turisti pa so vozili 12 km. Presenetil je mladinec Vovk Jože.

Rezultati: člani 1. Bukvič (Gregorčič) 1:01:51, 2. Štibernik (Železničar) 1:02:00, 3. Uršič (Železničar) 1:02:37.

Mladinci: 1. Vovk 1:01:19, 2. Gorše 1:03:25, 3. Blatnik Slavko (vsi Krim) 1:03:26.

Turisti: 1. Vidali (Domžale) 0:19:35, 2. Govekar 0:20:45, 3. Bečon (Triglav) 0:20:46.

**Čitaje in širite »Narodna krila«, glasilo naših modelarjev, jadralnih in motornih letalcev!**

## Prispevki za zletni fond

| | |
|---|---|
| OFO Gorica | 1560.— |
| Sindikat Komiteja za fizkulturo vlade LRS | 305.— |
| Gostinski obrat št. 51 | 827.— |
| Podjetje za nizke gradnje MLO | 190.— |
| FD Črnuče | 280.— |

## Množični cup SFD Kladivarja

V torek 4. maja je SFD Kladivar priredil tekmovanje za množični cup Jugoslavije v lahki atletiki, ki se ga je udeležilo 71 lahkoatletov in lahkoatletinj. V tekmovanju je društvena moška ekipa dosegla 10.553 točk, ženske pa 5497 točk. V vsaki panogi je tekmovalo večje število tekmovalcev, za končni izid pa se je štelo najboljših pet.

V okviru tega tekmovanja je bilo na sporedu več vmesnih točk, kjer so nastopili društveni tekmovalci prvega razreda, ki se tega tekmovanja po propozicijah za množični cup niso smeli udeležiti. Doseženih je bilo za začetek sezone nekaj dobrih rezultatov. Tako sta v teku na 100 m dosegla Petauer in Hohnjec 11,8 sek. Pri skoku v daljino je zmagal Lojze Črepinšek z za naše prilike dobrim rezultatom 6,32 m pred Zagorcem, ki je dosegel 6,20 m in Petauerjem 6,14 m. V teku na 400 m je zlasti presenetil mladi Igor Zupančič z odličnim rezultatom 53,2 sek. Pri metih sta se odlikovala mladi Polutnik v metu krogle, ki je dosegel 11.41 m in Edi Golc v disku z rezultatom 39,21 m. Skoki so bili domena Zagorca, ki je v višini dosegel 165 cm in v troskoku 12,70 m. Ženske niso zaostajale za moškimi. V skoku v višino je Posinekova dosegla 183 cm, Knezova pa 135 cm. Pri suvanju krogle je zmagala Slava Deržkova z metom 10,88 m. Tek na 100 m je bil domena Reharjeve, ki je potrebovala za to progo 13,8 sek. Gradišerjeva je zmagala v skoku v daljino z rezultatom 4,72 m.

Ker je po propozicijah treba tekmovati dvakrat za masovni cup in se v končni rezultat šteje najboljši poskus, bo SFD Kladivar izvedel ponovno tekmovanje.

Slava Deržek

## SKLEPI SEKRETARIATA FZS NA SEJI 6. MAJA T. L.

1. Na predlog predsedstva odbora za II. republiški fizkulturni zlet se republiški zlet preloži na l. 1949.

2. Vsi OFO in MFO naj izvedejo okrajne zlete.

3. Priporočati je društvom, naj izvedejo letos društvene nastope.

Razlogi, ki so narekovali nujnost preložitve II. republiškega zleta, so deloma v pomanjkljivosti priprav samih, deloma pa v raznih objektivnih težkočah. Mnoge točke za nastop niso bile v pravem času in zadostno pripravljene, poleg tega pa so velike težkoče pri nabavi neobhodno potrebnega tekstilnega blaga, hrane itd., ki je potrebna danes za osnovne ljudske potrebe.

4. V maju in juniju bodo ustanovne skupščine naslednjih zvez:

9. maja Zveze strelcev;
16. maja Plavalne športne zveze;
23. maja Telovadne zveze Slovenje;
30. maja Smučarske športne zveze;
30. maja Nogometne športne zveze;
6. junija Zveze planincev in alpinistov.

### SLOVENSKA LIGA V NAMIZNEM TENISU

Med tednom je bilo v dvorani doma »Ljube Šercerja« v Šiški tekmovanje za prvenstvo slovenske lige v namiznem tenisu med FD Krimom in SFD Železničarjem. Zmagal je prvi z rezultatom 5:2. V začetku je bilo računati z zmago Železničarja saj je vodil že z 2:0, vendar so se krimovci zavzeli, pokazali svojo tehnično nadmoč ter postavili zasluženi končni rezultat. Najboljši igralec je bil ing. Strojnik Aleš, član FD Krima, ki je kljub igranju s tujim reketom, odložil vse tri igre v korist svojega društva. V ostalem pa so bile igre borbene ter so igralci pokazali lep napredek. REZULTATI (vsi prvo imenovani so člani Železničarja): Tušar: Vesel 2:1 (21,13, 10,21, 21,17) Seagnetti: Božič 2:0 (21,18, 21,13), Lipar: ing. Strojnik 1:2 (19,21, 21,19 21,12), Tušar:Božič 0:2 (20,22 14,21), Seagnetti:ing. Strojnik 1:2 (20,22, 21,18, 15,21), Lipar:Vesel 1:2 (19,21, 21,19, 19,21) in Tušar:ing. Strojnik 0:2 (19,21 17,21).

## Še ena priredlitev naših smučarjev

Fizkulturni aktiv Jezersko bo priredil v nedeljo, 16. maja t. l. »Majnikov veleslalom« pod Grintovcem (pri Češki koči). Tekme se bodo začele ob 10 dopoldne.

Fizkulturna društva in aktivi naj pošljejo prijave svojih tekmovalcev najkasneje do 12. maja s točno navedbo časa prihoda v Kranj, zaradi pravilnega razporeda prevoznih sredstev.

Češka koča bo oskrbovana 15. maja popoldne in 16. maja. Preskrbljena bo tudi s hrano.

Vsi vodje skupin ali posamezni tekmovalci naj se ob prihodu na Jezersko zglasijo v informacijski pisarni v Koretanu zaradi dodelitve prenočišč in prejema bonov za hrano.

V slučaju slabega vremena bodo tekme prestavljene na naslednjo nedeljo, t. j. 23. maja. F. A. Jezersko.

## Službene objave

### SLUŽBENE OBJAVE NOGOMETNEGA ODBORA FZS

Za 16. maja je določena prvenstvena tekma Rudar : Polet ob 16. v Trbovljah. Finalni mladinski tekmi Gregorčič : Železničar (Mrb) in prvak celjske skupine: Enotnost sta določeni za 16. in 23. maj.

Igrali bodo po dvojnem cup-sistemu izpadanja, v mladinskem moštvu pa ne smejo nastopiti igralci, ki so doslej odigrali več kot 3 tekme v postavi prvih moštev.

S tem odlokom odbor verificira naslednje tekme:

Garnizon : Kladivar 3:2, Polet : Rudar 2:1, Nafta : Krim 2:0, M. Sobota : Gregorčič 8:0, Udarnik : Gorica 4:3 in Postojna : Litija 2:2.

Odbor je priznal proteste: SFD Železničarja (Lj.) v tekmi s Kladivarjem. Obe moštvi bosta odigrali še ostanek igre, ki jo je sodnik prekmalu odžvižgal. Društvi naj se sporazumeta za to nadaljevanje.

**MFO Ljubljana — odbor za igre** obvešča, da bo prvenstvo ljubljanske cone v odbojki za člane in članice v nedeljo 30. t. m. na Stadionu MFO — Ljubljana, Tyršova cesta. Tekmovanje se bo pričelo ob 9. žrebanje pa bo ob 8. prav tam. Nastopiti smejo prva tri plasirana moštva iz Ljubljane (člani: FD Enotnost, SFD Železničar, FD Krim; članice: FD Enotnost, FD Št. Vid in SFD Železničar), prvak OFO Ljubljana - okolica, in prvak OFO Rakek.

Člani igrajo na tri dobljene sete, članice pa na dva.

Vodstvo prvenstva cone tvorijo: delegat FZS, delegat MFO Ljubljana in po en delegat nastopajočih ekip. Sodnike določi MFO Ljubljana. Prijave je poslati do 22. maja MFO Ljubljana — odboru za igre, kopije prijav pa FZS — odboru za igre. Fizkulturna društva, ki se ne bodo pravočasno prijavila, ne bodo smela nastopiti. Nastopiti smejo samo igralci in igralke, ki so pravilno prijavljeni in registrirani pri FZS. Potne stroške in hrano plačajo društva oz. OFO. Istočasno s prijavami javiti koliko in kakšnih obrokov hrane naj rezerviramo.

### MLADINSKO NOGOMETNO PRVENSTVO MFO ZA 1947/48

Mladinsko prvenstvo MFO v nogometu za 1947/48 si je osvojila Enotnost, ki je v vseh tekmah zmagala, le eno je igrala neodločeno. Igralci so v tekmah pokazali lepo in tehnično igro, v čemer je zasluga trenerja tov. Piška J.

Železničar je zasedel 2. mesto v lestvici. Moštvo je pokazalo zlasti v drugem delu prvenstva, da se je močno popravilo in lepo igralo. Pod dobrim vodstvom bo kmalu resen tekmec Enotnosti.

Krim je začel dobro, proti koncu pa je razočaral. Moštvo je fizično dobro razvito in videti tudi nadarjeno za lepo igro, zato naj vodstvo posveti malo več pozornosti mladinskemu moštvu.

Litija je igrala enostavno igro in ji je to prvenstvo dobra šola. Izgleda, da so mladinci prepuščeni samim sebi, kar gotovo ne vpliva dobro na njihov razvoj.

Moštvo Enotnosti se je plasiralo v finale s prvakom OFO Kamnik in je svojo prvo tekmo s FD Mengšem dobilo z visokim rezultatom 10:0. S tem je Enotnosti pot odprta do končnega naslova mladinskega prvaka LRS in zastopati slovenski nogomet na mladinskem drž. prvenstvu, ki bo letos v Ljubljani.

### LESTVICA MLADINSKEGA PRVENSTVA MFO V NOGOMETU ZA 1947/48

| | | | | | | |
|---|---|---|---|---|---|---|
| Enotnost | 6 | 5 | 1 | — | 30: 4 | 11 |
| Železničar | 6 | 2 | 3 | 1 | 13: 6 | 7 |
| Krim | 6 | 1 | 2 | 3 | 5:15 | 4 |
| Litija | 6 | — | 2 | 4 | 5:28 | 2 |

Betetto E.

# Beograd : Praga 1 : 0 (1 : 0)

*Beograd, 9. maja.* Pred 30.000 gledalci je bila danes odigrana nogometna tekma med reprezentancama Prage in Beograda. Zmagala je reprezentanca Beograda z rezultatom 1:0 (0:0). To je bilo tedaj tretje srečanje med reprezentancama Beograda in Prage. V prvem srečanju je zmagal Beograd z rezultatom 2:0, v drugem srečanju pa z rezultatom 2:1. V tretjem srečanju sta nastopili moštvi v naslednji postavi:

*Beograd:* Šoštarič, Brozovič, Petrovič, Čajkovski, Jovanovič, Atanackovič, Strnad, Mitič, Sandič, Mihajlovič, Senčar.

*Praga:* Roček, Senecky, Vedral, Koubek, Jira, Kalous, Hlavaček, Riger, Trnka, Hamelek, Hronek.

Moštvo Beograda je zasluženo zmagalo. Ves prvi polčas je bilo v premoči. V drugem polčasu pa je imelo moštvo Prage več od igre. Dalo je tehnično dober nogomet, vendar pa je tekma potekala v prijateljskem tonu. Edini gol je dal v 18. minuti drugega polčasa Mitič.

# Davisov pokal

Ljubljana, 9. maja. Med tednom so bile končane vse preostale tekme I. kola teniškega tekmovanja za Davisov pokal.

V Carigradu je Jugoslavija končno premagala Turčijo s 5:0, v Bukarešti je Francija po vodstvu Romunije 2:0 premagala svoje nasprotnike s 3:2. V Barceloni je Švedska premagala Španijo s 5:0 in v Dublinu Irska Luxemburg s 5:0. V Kodanju je Danska premagala Egipt s 3:2. Končano je že tudi eno srečanje II. kola: v Haagu je Nizozemska eliminirala Portugalsko s 5:0. V ostalih srečanjih II. kola, ki bodo ta teden, se bodo srečali: V Oslu — Anglija, : Norveška : v Parizu — Madžarska : Francija : v Stockholmu — Švica : Švedska : v Zagrebu, 14. 15. in 16. t. m. Italija : Jugoslavija, : v Dublinu — Danska : Irska : v Pragi — Brazilija : ČSR. v Bruslju — Argentina : Belgija.

# Prva zmaga Jugoslavije na sindikalnem nogometnim turnirju v Parizu

**Pariz, 9. maja. Danes se je začela proslava 40 letnice ustanovitve francoske sindikalne telovadne organizacije, v kateri sodeluje nad 12.000 tekmovalcev, nad 2000 iz inozemstva. Na nogometnem turnirju, na katerem sodeluje tudi sindikalna reprezentanca Jugoslavije, je naše moštvo danes v svojem prvem nastopu premagalo sindikalno reprezentanco Poljske z rezultatom 5:3 (2:2).**

LESTVICA BALKANSKO SREDNJE EVROPSKEGA PRVENSTVA

| | | | | | | |
|---|---|---|---|---|---|---|
| Poljska | 2 | 1 | 1 | 0 | 4:2 | 3 |
| Albanija | 1 | 1 | 0 | 0 | 1:0 | 2 |
| Bolgarija | 1 | 0 | 1 | 0 | 1:1 | 1 |
| Jugoslavija | 0 | 0 | 0 | 0 | 0:0 | 0 |
| Madžarska | 0 | 0 | 0 | 0 | 0:0 | 0 |
| Češkoslovaška | 1 | 0 | 0 | 1 | 1:3 | 0 |
| Romunija | 1 | 0 | 0 | 1 | 0:1 | 0 |

# Nogometna prvenstva evropskih držav

ZSSR

Moskva, 9. maja. Danes je na stadionu Dinama v Moskvi pred 40.000 gledalci v prvenstveni nogometni tekmi CDKA premagal Krila Sovjetov (Moskva) z 2:0 (1:0). Oba gola je dal V. Solovjev. S tem se je začelo letošnje nogometno prvenstvo ZSSR.

MADŽARSKA

Budimpešta, 9. maja. V današnjem nepopolnem kolu nogometnega prvenstva Madžarske so bili doseženi ti:le rezultati: MATEOSz:Szolnok 2:1, Ferencvaros:Salgotarian 2:1, Kispest: SzAC 4:1, MTK:Vasas ETO 2:0, Vasas:Szeget 3:1, Haladas:LVSC 1:0. Vrstni red na lestvici se ni veliko spremenil: Csepel 45 točk, Ferencvaros 44, Ujpest, Vasas in Kispest 40 točk, MTK 36 itd.

FRANCIJA

Pariz, 9. maja. Danes je bila na stadionu Colombes pred 60.000 gledalci odigrana finalna tekma za francoski nogometni pokal. Vodilno moštvo prve lige Lille je premagalo drugorazrednega Lensa s 3:2 (1:1) in tako že tretjič zapovrstjo osvojilo francoski nogometni pokal.

SVETOVNO PRVENSTVO

# Botvinnik je postal svetovni prvak

Kaže, da bo vprašanje svetovnega turnirja rešeno že teden dni pred koncem turnirja. V 19. in 20. kolu je namreč Botvinnik dosegel dve novi zmagi, proti svojima glavnima tekmecema Reshevskemu in Keresu. Tako je povečal svoj naskok na $3^1/_2$ točke in mu manjka iz štirih partij samo še ena točka za osvojitev prvenstva.

Mihajlo Botvinnik

Tudi zadnje mesto je že zasedeno. Dr. Euwe je zopet izgubil vse tri partije in niti teoretično ne more več nikogar dohiteti. Očividno je bivši svetovni prvak tudi že izgubil vso voljo do borbe. Ponovno se mu primeri, da napravi težje napake, spregleda n. pr. kvaliteto in podobno.

Borba se bije samo še za drugo mesto, saj stoje Keres, Reshevsky in Smislov skoro enako na tabeli. Važna bo odločitev v partiji Smislov : Reshevsky iz 21. kola, ki je bila z majlno prednostjo za Reshevskega ponovno prekinjena.

BOTVINNIK SVETOVNI PRVAK

**Moskva, 9. maja Včeraj sta Smislov in Reshevsky nadaljevala svojo prekinjeno partijo. Po 92. potezi se je partija končala remi.**

**Nocoj so igrali 22. kolo. Botvinnik je že po kratki igri svojo partijo z dr. Euwejem remiziral in si je s tem zagotovil svetovno prvenstvo, ker ima tak naskok, da ga nihče ne more več dohiteti. Vrhovni razsodnik turnirja naš velemojster dr. Vidmar je takoj objavil rezultat številnim gledalcem, ki so izid sprejeli z burnim odobravanjem.**

**Druga partija, med Smislovom in Keresom, je bila v enaki poziciji prekinjena. Reshewsky je bil danes prost.**

**Stanje po 22. kolu je: Botvinnik 12 in pol, Smislov 9 (1), Reshewsky 9, Keres 8 in pol (1), dr. Euwe 4.**

TURNIR V BUDIMPEŠTI

Na listi udeležencev mednarodnega turnirja v Budimpešti je nastala sprememba v toliko, da igra namesto Floriana, ki je službeno zadržan, Madžar Bakonyi. Pri žrebanju so dobili udeleženci naslednje številke: 1. dr. Trifunović, 2. Szabo, 3. dr. Tartakower, 4. Radulescu, 5. Benkö, 6. Füster, 7. Bakonyi, 8. L. Steiner, 9. Tomović, 10. dr. Szily, 11. Wood, 12. Barcza, 13. Gligorić, 14. Pachman, 15. Foltys, 16. Gereben.

Gligorić je po prvih treh kolih z zmagami nad Radulescom, Benköjem in Füsterjem prevzel vodstvo, nato pa je prekinil v slabi poziciji z Bakonyijem. Tik za njim sta oba vodilna madžarska mojstra Barcza in Szabo, pri čemer je Szabo dosegel že važno zmago nad Foltysom.

Dr. Trifunović je premagal Radulesca, remiziral s Szabom in Gerebenom, prekinil pa v nekoliko slabši poziciji z dr. Tartakowerjem. Tomović je izgubil z L. Steinerjem in je izgubljen z dr. Szilyjem, bo pa najbrž premagal Wooda. Z Gerebenom je remiziral.

Že v prvih kolih je bilo nekaj presenečenj: zmaga dr. Tartakowerja nad češkoslovaškim prvakom Pachmanom in zmaga dr. Szilyja nad L. Steinerjem.

V nadaljevanju prekinjenih partij je med drugim Bakonyi premagal Gligorića, dr. Szily Tomovića, dr. Trifunović pa je remiziral z dr. Tartakowerjem.

*

Budimpešta, 9. maja. V današnjem VI. kolu mednarodnega šahovskega turnirja so bili doseženi naslednji rezultati: Szabo:Benkö 1:0, dr. Trifunović:Fister 1:0, Pachmann:Steiner 1:0, Gereben:Wood 1:0, Barcza:Szili remi, Tartakower:Radulescu remi. — Partiji Foltys:Bakonyi in Gligorić: Tomović sta bili prekinjeni.

Vrstni red dosedaj je naslednji: Szabo 4, (1), Barcza 4, Gligorić, dr. Trifunović, Pachmann 3 in pol (1), Tartakower 3 in pol itd.

Varšava, 9. maja. Danes je bilo pred 8000 gledalci boksarsko srečanje med Narodno milico Poljske in Jugoslavije. Zmagala je Poljska z rezultatom 11:5.

# Drobne zanimivosti

KOŠARKA

Beograd, 9. maja. Igralke košarke Crvene zvezde so danes premagale igralke Farta iz Romunije z rezultatom 32:21 (14:11). Moška ekipa ČFR je premagala igralce Crvene zvezde v košarki z 48:43 (26:20).

Evropski prvak v plavanju na 1500 m, Madžar Mitro, je zboljšal državni rekord v plavanju na 500 m prosto s 6:17,2 na 6:09,0 min. Izvrstni rezultat je dosegla tudi Ilonka Novak, ki je postavila nov madžarski rekord in sicer na 100 m hrbtno v času 1:15,6 min.

Italijanski kolesar Fausto Coppi je zmagal na prvi letošnji cestni tekmi. Razdaljo 281 km med Milanom in San Remom je prevozil v času 7 ur 32 min. 20 sek.

Z rezultatom 31 : 15 v korist Švedov se je končal dvoboj v sabljanju med državnima reprezentancama Švedske in Anglije.

Dva najboljša kluba romunske nogometne lige Clocanul in Unitrea Tricolor iz Bukarešte se bosta v najkrajšem času spojila v eno društvo, ki se bo imenovalo Dinamo ali Rdeča zvezda.

Boksarski svetovni prvak Rockey Graziano, ki je bil zaradi znane afere že diskvalificiran, bo branil naslov svetovnega prvaka v New Yorku dne 7. junija. Njegov nasprotnik bo Tony Zale, ki ima tudi v mnogih državah ZDA prepoved nastopanja.

Na lahkoatletskem tekmovanju v Los Angelesu so bili doseženi naslednji rezultati: Dixon je pretekel 120 yardov z ovirami v 14.4 sekundah, Los Angeles AC je zmagal v štafeti 4 × 400 y v 3:18,7 min., Siuk je pretekel miljo v 4:19, v višino sta preskočila Young in Woods 194 cm, v daljino Curry 706 cm, kroglo je vrgel Dellanoy 16,21 m, disk pa Overhouse 46,50 m.

*

Zagreb, 9. maja. Danes je bila tukaj avtomobilsko motoristična medmestna hitrostna tekma. Nastopilo je 72 vozačev, med drugimi štirje iz Ljubljane, trije iz Bjelovarja, dva iz Celja ter po eden iz Reke in iz Varaždina. Najboljši čas s povprečno brzino 51 km je dosegel Anton Jakšič iz Zagreba.

Beograd, 9. maja. Po sklepu FISAJa bodo balkansko srednjeevropska tekmovanja v rokoborbi v Zagrebu v času od 1. do 4. junija t. l.

Beograd, 9. maja. V prijateljski tekmi košarkarjev je ČFK iz Bukarešte premagal moštvo Crvene zvezde z rezultatom 40:10.

Reka, 9. maja. Športno brodarsko društvo »Galeb« je danes prvič priredilo nastop vseh svojih jadralcev na morju. Nastopili sta dve jahti, 16 jadrnic in 10 motornih čolnov. Nastop je bil propagandnega značaja. Defileju v reški luki je prisostvovalo nad 2000 gledalcev. Pri nato sledeči regati so nastopili vsi člani »Galeba«.

# Kolesarske dirke v Ljutomeru

OFO v Ljutomeru je priredil kolesarske dirke. Tekmovali so člani in mladinci s športnimi kolesi, člani in mladinci-turisti, za zaključek pa še pionirji ter kolesarji v polževi dirki. S to dirko se je pokazalo, da zavzema kolesarstvo tudi na podeželju vedno večjih razmah; saj je samo iz Ljutomera in Beltincev tekmovalo 37 tekmovalcev, dočim so se kolesarjem iz Maribora priključile tudi 3 kolesarke.

Prvotno določena 80 km dolga proga je vodila iz Ljutomera—Murska Sobota—Beltinci—Dolnja Lendava—Mursko Središče—Ljutomer, vendar so jo morali zaradi kontrole motoristov, ki kljub obljubam niso prišli, skrajšati na 55 km. Mladinska proga je bila ista, dočim so turisti člani tekmovali na 15 km progi, mladinci na 6 km, pionirji pa na 3 km.

Rezultati: **športna kolesa, člani:** 1. Podmilščak 2:1, 2. Hešič (oba Polet). **Mladinci:** 1. Borgraf (Polet) 2:1,3, 2. Hodžet (Ljutomer). **Turisti-člani:** 1. Kochek (Ljutomer) 31:12,00, 2. Marjanović (Beltinci). **Mladinci:** 1. Prinčič 6:16,00, 2. Slavič (oba Beltinci). **Pionirji:** 1. Zadravec (Ljutomer), 2. Gnjajk (Beltinci).

Organizacija te dirke ni bila na višku, razen načelnika ostali odbor ni sodeloval.

# Kros zmagovalcev v Celju

V nedeljo dne 25. aprila so imeli v Celju kros zmagovalcev, na katerem je nastopilo 54 tekmovalcev (-alk) iz 4 FD in 8 FA. Proge za vse tekmovalce so bile ravninske. Na prvem tekmovanju te vrste so se letos predvsem uveljavili tekmovalci iz podeželja. Žal so bila zastopana od 18 FD le 4, kar je dokaz, da v okraju Celje in okolica še ni pravega fizkulturnega življenja.

Rezultati:

**Mladinke,** proga 600 m — 8 tekmovalk: 1. Pavlinc Hedvika — FD Kovinar, Store — 2.32, 2. Antloga Ivanka — FD Hmeljar, Žalec — 2.35, 3. Goričan Marija — FD Hmeljar, Žalec — 2.40.

**Članice,** proga 800 m — 10 tekmovalk: 1. Jošt Ivanka — FD Hmeljar, Žalec — 3:13.2, 2. Sajnkar Ela — FA Lokomotiva — 3:14.9, 3. Likar Danica — FA Gimnazija I — 3:18.

**Mladinci,** proga 1000 m — 23 tekmovalcev: 1. Kauka Franc — FD Kovinar, Store — 3:28.5, 2. Pavlin Marijan — FA II. gimnazija — 3:31, 3. Pajenk Ivan — FD Hmeljar, Žalec — 3:33.

**Člani,** proga 2000 m — 13 tekmovalcev: 1. Baumgartner Zdravko — FA Srednješolec — 7:12.2, 2. Hočevar Anton — FD Kovinar, Store — 7:25.5, 3. Bozovičar Milan — FD Hmeljar, Žalec — 7:26.

Organizacija tekmovanja v izvedbi OFO Celje in okolica je bila odlična — saj je tekmovanje bilo izvedeno v slabih 30 minutah.

*

REPUBLIŠKO KOLESARSKO PRVENSTVO

**V nedeljo 16. maja bo republiško cestno kolesarsko prvenstvo za člane na progi Ljubljana—Kranj—Jesenice in obratno v dolžini 100 km. Za mladince je proga Ljubljana—Kranj—Naklo in obratno 60 km. Start in cilj pred Narodnim domom. Začetek tekmovanja ob 7. Tekmovanje bo ob vsakem vremenu. Veljajo pravila FISAJ-a.**

**Nastopiti smejo vsi tekmovalci, ki so pravilno registrirani za 1948.**

**Prijave poslati do 12. maja na FZS — kolesarski odbor, Ljubljana-Tabor.**

**Držite se določenega roka!**

TISK TISKARNE »SLOVENSKEGA POROČEVALCA V LJUBLJANI — ODGOVORNI UREDNIK IGOR PRESEREN — UREDNIŠTVO IN UPRAVA: LJUBLJANA, TABOR — TELEFON 54-19. OB NEDELJAH POPOLDNE 55-22. — ČEKOVNI RAČUN UPRAVE 6-99603-6