

# KRALJEVINA JUGOSLAVIJA

UPRAVA ZA ZAŠTITU



INDUSTRIJSKE SVOJINE

KLASA 34 (3)

IZDAN 1 JANUARA 1941

## PATENTNI SPIS BR. 16431

Mihajlović Spasoje, Beograd, Jugoslavija.

Nameštaj za sedenje, na pr. sofa ili kauč, koji se može pretvarati u dvojni krevet.

Prijava od 18 aprila 1940.

Važi od 1 juna 1940.

Pronalazak se odnosi na nameštaj za sedenje, na pr. za sofu ili kauč, koji se može pretvarati u dvojni krevet, a čija se suština sastoji u tome, što se površine za ležanje za svaki krevet sastoje od po jednog madraca, sastavljenog od dva (2) na prevoju međusobno vezana dela, koji su kod oblika nameštaja u vidu sofe ili kauča smešteni jedan preko drugog kao u sedište i od kojih je donji u čvrstoj vezi sa bočnim naslonom. Kod pretvaranja sofe ili kauča u dvojni krevet pomeraju se bočni nasloni i sa istima vezani madraci oko jedne osovine predviđene sa unutrašnje strane u sredini prednje stranice nameštaja u sastavljen položaj ispred prednje stranice produžavajući na taj način sedište sofe ili kauča u ležište dvojnog kreveta.

Kod takvog načina izvođenja površine za ležanje iz jednog madraca sastavljenog od dva međusobno vezana dela pokazuje se i ta korist, da je potrebno prevući sa skupom materijom za prevlačenje nameštaja samo gornju, i prednju površinu sedišta sofe ili kauča, dok sve ostale površine madraca ostaju prevučene običnom osnovnom prevlakom, čime se postiže znatna ušteda, a sofa ili kauč biće pristupačna usled pojeftinijavanja i širim slojevima.

Na priloženom nacrtu pokazan je primer izvođenja takvog nameštaja koji se može pretvoriti u dvojni krevet.

Slika 1) pokazuje izgled nameštaja za sedenje;

Slika 2) je presek po liniji A—B iz slike 1).

Slika 3) je pogled odozgo sa jednim

delimično pomerenim bočnim naslonom i madracem iz položaja za sedenje u položaj za obrazovanje kreveta.

Slika 4) je pogled odozgo na nameštaj sa jednim već obrazovanim krevetom.

Slika 5) je presek C—D iz slike 4).

Slika 6) je izgled dvojnog kreveta obrazovanog iz nameštaja prema slici 1).

Slika 7) je presek E—F iz slike 6).

Slika 8) pokazuje jedan detalj.

Kostur sofe ili kauča sastoji se iz zadnjeg naslona a) za koji je dole pričvršćen sanduk b) za krevetske stvari, iz bočnih naslona c) koji su zajedno sa dvodelnim madracem 1,2 i 3,4 pomerljivi oko osovine d) smeštene na sredini unutrašnje strane prednje stranice 5 sanduka za krevetske stvari. Svaki bočni naslon c sa dvodelnim madracem, 1, 2, 3, 4 čiji su donji delovi 2 i 4 čvrsto vezani sa naslonima c kreću odnosno pomeraju se oko već pomenute osovine d na prednju stranu nameštaja gde se bočni nasloni sa madracima sastavljaju. Slobodne ivice madraca koji su izrađeni iz kakvog dušечно čvrstog postavljenog okvira oslanjaju se o poprečne i podužne letve e sanduka za krevetske stvari (slika 4). Gornji delovi 1, 3 dvodelnog madraca preklope se na svoja mesta prekrivajući sanduk za krevetske stvari i oslanjaju se takođe na već pomenute podužne i poprečne letve e sanduka.

Kod tapeciranja prevuku se materijom za prevlaćanjem nameštaja samo gornje i prednje površine dvodelnih madraca, dok su sve ostale površine madraca postavljene običnom osnovnom prevlakom, a naročito one koje služe kao površine za le-

žanje kod dvojnih kreveta, (slika 6), time se u velikoj meri štedi na skupoj materiji za prevlačenje, koja se brzo prlja i cepa.

Da bi se bočni osloni c sa madracima lakše doveli u položaj za obrazovanje dvojnih kreveta može se na osovini oko koje se vrši kretanje predvideti neko elastično pero na pr. u vidu spiralne opruge f čiji krakovi g elastično pritiskuju na unutrašnje susedne strane madraca, pri čemu treba u tom slučaju predvideti na bočnim oslonima neki uređaj za zakačivanje kojim će se sprečiti neželjeno automatsko pomeranje bočnih naslona sa madracima.

### Patentni zahtevi:

1. Nameštaj za sedenje na pr. sofa ili kauč koji se može pretvarati u dvojni krevet naznačeni time, što se površine za ležanje za svaki krevet sastoje od po jednog madraca sastavljenog iz po dva na prevoju međusobno vezana dela 1, 2, 3, 4 koji

su kod oblika nameštaja u vidu sofe ili kauča smešteni jedan preko drugog (slika 1 i 2) i od kojih je donji u čvrstoj vezi sa bočnim naslonom c a kod pretvaranja sofe ili kauča u dvojni krevet, pomeranjem (okretanjem) bočnih naslona sa madracima oko jedne osovine d predviđene sa unutrašnje strane na prednjoj stranici nameštaja u sastavljen položaj ispred prednje stranice, gornji se delovi madraca 1 i 3 preklope na prazna mesta iznad sanduka b oslanjajući se o podužne i poprečne letve e sanduka.

2. Nameštaj za sedenje prema zahtevu 1, naznačen time što je na osovini oko koje se vrši kretanje predviđeno neko elastično pero na pr. u vidu spiralne opruge f ili tome slično, čiji krakovi g elastično pritiskuju na unutrašnje susedne strane madraca u cilju lakšeg dovođenja bočnih oslonaca sa madracima u položaj za obrazovanje dvojnih kreveta.

Slika 1) je pogled odozgo na nameštaj za sedenje na pr. za sofa ili kauč koji se može pretvarati u dvojni krevet. Slika 2) je presjek po liniji A—B iz slike 1). Slika 3) je pogled odozgo sa jednim bočnim naslonom i madracem iz položaja za sedenje u položaju za obrazovanje kreveta. Slika 4) je pogled odozgo na nameštaj za sedenje sa obratovanim krevetom. Slika 5) je presjek C—D iz slike 4). Slika 6) je izjed dvojnog kreveta u pretvaranju iz nameštaja prema sliki 1). Slika 7) je presjek E—F iz slike 6). Slika 8) pokazuje jedan detalj. Kostur sofe ili kauča sastoji se iz zadnjeg naslona a) za koji je dole pričvršćen sanduk b) za krevetne stvari, iz bočnih naslona c) koji su vezani sa dvostrukim madracem 1, 2 i 3, 4 pomeštanji oko osovine d) smeštene na spoljni unutrašnje strane prednje stranice 5 sanduka za krevetne stvari. Svaki bočni naslon e sa dvostrukim madracem, 1, 2, 3, 4 čiji su donji delovi 2 i 4 čvrsto vezani sa naslonima c kroz odbojni pomeštanje se oko već pomenute osovine d na prednju stranu nameštaja. Se bočni nasloni sa madracima sastavljaju. Slobodne ivice madraca koji su izvedeni iz nekog dužično čvrstog postavljaju oboje ivice oslanjaju se o poprečne i podužne letve e sanduka za krevetne stvari (slika 8). Gornji delovi 1 i 3 dvostrukog madraca preklope se na svoja mesta, pričvršćujući sanduk za krevetne stvari i oslanjaju se takođe na već pomenute podužne i poprečne letve e sanduka. Kod napredovanja prevlaku se materijom za prevlačenje nameštaja samo koristi i prednje površine dočetaih madraca, dok su sve ostale površine madraca postavljaju ne običnom osnovom prevlakom, a naročito one koje služe kao površine za le-

Tranzakcija se odvija za nameštaj za sedenje na pr. za sofa ili kauč koji se može pretvarati u dvojni krevet. Slika 2) je presjek po liniji A—B iz slike 1). Slika 3) je pogled odozgo sa jednim bočnim naslonom i madracem iz položaja za sedenje u položaju za obrazovanje kreveta. Slika 4) je pogled odozgo na nameštaj za sedenje sa obratovanim krevetom. Slika 5) je presjek C—D iz slike 4). Slika 6) je izjed dvojnog kreveta u pretvaranju iz nameštaja prema sliki 1). Slika 7) je presjek E—F iz slike 6). Slika 8) pokazuje jedan detalj. Kostur sofe ili kauča sastoji se iz zadnjeg naslona a) za koji je dole pričvršćen sanduk b) za krevetne stvari, iz bočnih naslona c) koji su vezani sa dvostrukim madracem 1, 2 i 3, 4 pomeštanji oko osovine d) smeštene na spoljni unutrašnje strane prednje stranice 5 sanduka za krevetne stvari. Svaki bočni naslon e sa dvostrukim madracem, 1, 2, 3, 4 čiji su donji delovi 2 i 4 čvrsto vezani sa naslonima c kroz odbojni pomeštanje se oko već pomenute osovine d na prednju stranu nameštaja. Se bočni nasloni sa madracima sastavljaju. Slobodne ivice madraca koji su izvedeni iz nekog dužično čvrstog postavljaju oboje ivice oslanjaju se o poprečne i podužne letve e sanduka za krevetne stvari (slika 8). Gornji delovi 1 i 3 dvostrukog madraca preklope se na svoja mesta, pričvršćujući sanduk za krevetne stvari i oslanjaju se takođe na već pomenute podužne i poprečne letve e sanduka. Kod napredovanja prevlaku se materijom za prevlačenje nameštaja samo koristi i prednje površine dočetaih madraca, dok su sve ostale površine madraca postavljaju ne običnom osnovom prevlakom, a naročito one koje služe kao površine za le-

Sl 1

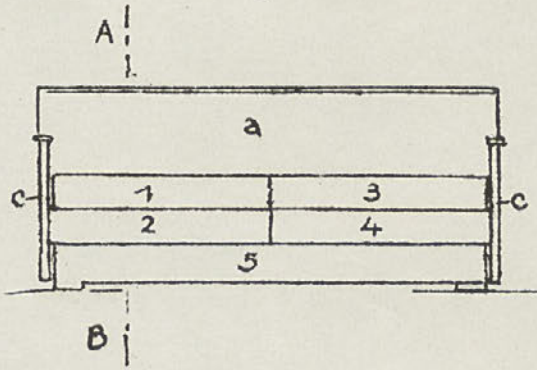

Sl 2

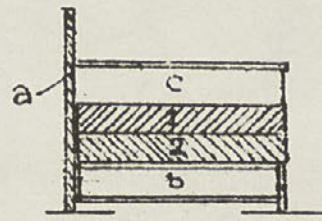

Sl 3

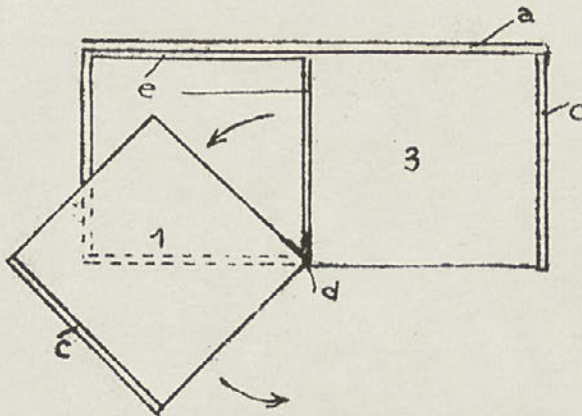

Sl 5

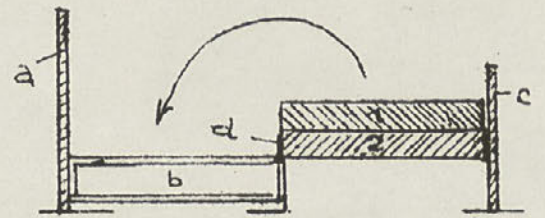

Sl 4

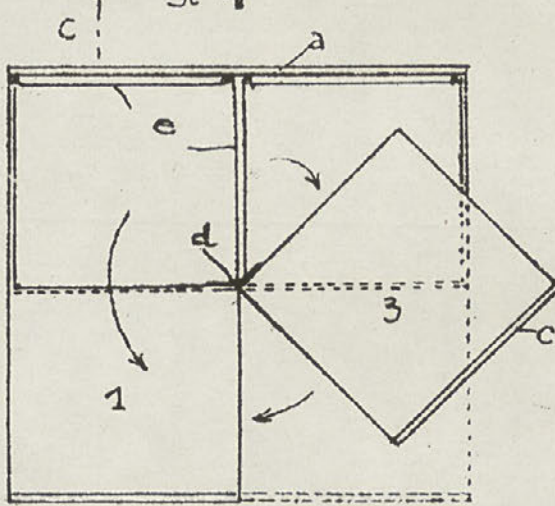

Sl 7

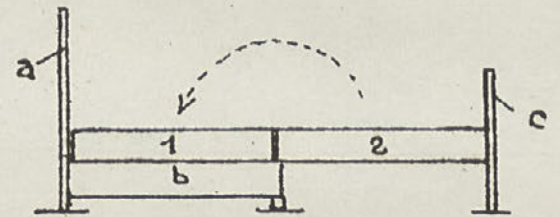

Sl 6

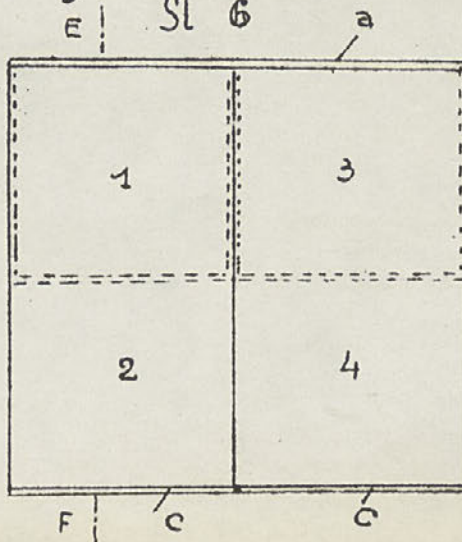

Sl 8

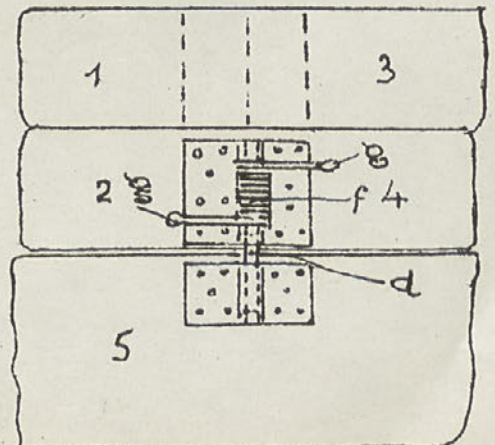

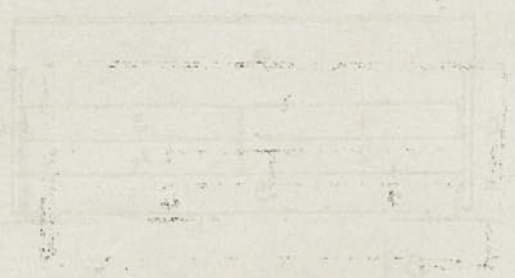
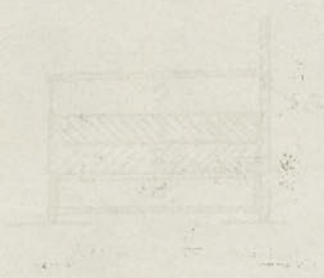

6 12

1 3

1 5

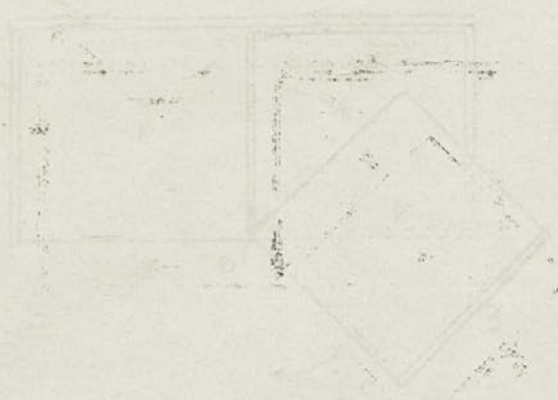

1 12



8 12

2 12

