TEDNIK

GLASILO SOCIALISTIČNE ZVEZE DELOVNEGA LJUDSTVA

LETO XXIX, ŠT. 27 PTUJ, 8. julija 1976 CENA 2 DIN

NA PREDLOG RAZVOJA PREMALO PRIPOMB

Takšna je bila ugotovitev predsedstva OK SZDL Ptuj, ki je 2. julija 1976 obravnavalo predlog družbenega plana razvoja občine Ptuj za obdobje 1976–80. Kot je povedal predsednik OK SZDL Ptuj Stanko Lepej, s o rezultati dosedanjega spremljanja sicer vidni. Žal pa ugotavljajo, da so razprave o razvoju naše občine premalo prisotne med delovnimi ljudmi. Res je, da so o razvoju občine povsod razpravljali, a razprave so bile premalo konkretne. Ugotavljajo, da je bilo premalo vertikalne povezave. Da je temu tako govori podatek, da je od 167 združenj le 5 samoupravnih organov oz. delovnih skupnosti dalo pripombe na plan razvoja naše občine in sploh na plan razvoja Slovenije. Pripombe so dali OK SZDL Ptuj, javno tožilstvo, občinsko sodišče, iz KS Vitomarci in Kidričevo.

Zakaj ni pripomb na samoupravne sporazume? Razlog je morda rok, ki traja do 30. septembra 1976. Druga pomanjkljivost vseh sporazumov je kratek rok za razprave o predlogu razvoja, tretja pomanjkljivost je, da vsi zbori površno pregledujejo plan. Ugotavlja se, da v predlogu razvoja niso potrebni večji popravki, kajti plan je zares skrbno in dobro pripravljen. Delavce in občane sedaj zanima samo še konkretno delo, realizacija tega plana. Kot so poudarili na seji predsedstva, je naloga vseh družbenopolitičnih in drugih dejavnikov v združenem delu, da se plan razvoja analizira. Rok za sprejem predloga plana razvoja občine je do 30. julija 1976. Mnenje članov predsedstva je, da se plan mora sprejeti, vendar je do roka potrebno še vzpostaviti tesnejše stike z združenim delom in z delegacijami, ki delajo na terenu.

Predsedstvo nadalje ugotavlja, da so v planu razvoja premalo zastopana manj razvita območja in njihov razvoj. Predlog je, da se prične misliti o lociranju nekaterih proizvodnih obratov na območju Slovenskih goric in Haloz. Predsedstvo zahteva, da se natančno preuči vse možnosti lociranja manjših obratov in da o tem razpravlja tudi izvršni svet SO Ptuj.

Nastopila je torej sklepna faza družbenega dogovarjanja o planu razvoja našega gospodarstva. Za uspešnost razvoja in planiranja se je potrebno močno angažirati. Vsaka nedelavnost in odstopanje od začrtanih ciljev prinaša razočaranje delovnemu človeku. Potrebno bo spoštovati prioritetni vrstni red. Prednost ima kmetijstvo in industrija, bodoči razvoj tako imenovanih družbenih dejavnosti pa temelji na razvoju gospodarstva. Industrija bo še nadalje glavni nosilec celotnega razvoja. Tako ko breme prav gospodarstvo in od tu se pričakuje tudi največ konkretnih akcij, mišljenj in pripomb. Časa je še dovolj, da se morebitne pripombe še vnesejo v predlog plana razvoja naše občine.

Predsedstvo je razpravljalo tudi o političnem delu pri uresničevanju planiranja. Predsednik OK SZDL Ptuj je ob tej priložnosti povedal, da politični delavci niso samo za to, da razlagajo in „tolmačijo" programe plana razvoja, to je dolžnost delegatov, članov samoupravnih in vodstvenih organov. Uspeh torej zavisi od angažiranosti vsakega posameznika.

zk

Vse v znamenju gasilstva

Krajane Trnovske vasi, ki so komaj pošteno zaspali po svečanem kresovanju, ki je bilo v soboto zvečer so v nedeljo, 4. julija zjutraj prebudili zvoki koračnic, pihalne godbe iz Bukovcev. Vsi so z nestrpnostjo pričakovali nadaljnjih dogodkov, ki bi naj sledili jutranji budnici in dočakali so jih.

Kmalu po deveti uri je iz Ptuja prispela kolona gasilskih avtomobilov, ki so s seboj pripeljali več desetin mlajših in starejših gasilskih zanesenjakov. Ob osmi uri so se člani gasilskih društev iz pobratenih občin Krapina, Čakovec, Varaždin, Koprivnica, Ormož, Slovenska Bistrica in Ptuj, udeležili manjše slovesnosti, ki je bila v Aleji bratstva in prijateljstva, kjer so v spomin na to množično srečanje zasadili drevo prijateljstva.

Nedeljsko srečanje v Trnovski vasi je bilo posvečeno 4. dnevu gasilcev ptujske občine, 4. juliju dnevu borca, 35. obletnici vstaje jugoslovanskih narodov, 15. obletnici sodelovanja sindikatov iz pobratenih občin in visokemu jubileju domačinov, gostiteljev, 100. obletnici obstoja gasilskega društva BIŠ.

Najprej je bilo tekmovanje, v katerem so ekipe preizkusile svoje gasilske veščine, nato pa so se predstavniki vseh društev udeležili svečane seje upravnega odbora občinske gasilske zveze Ptuj, ki je bila tudi pokroviteljica letošnjega srečanja. Zbranim gasilcem in predstavnikom družbenopolitičnih organizacij in društev, ki so do zadnjega kotička napolnili učilnico v osnovni šoli, so spregovorili: Janko Žnidarič, predsednik OGZ Ptuj, Janko Vogrinec, predsednik občinskega odbora ZZB NOV Ptuj, Janko Murko, predsednik slovenjegoriškega gasilskega centra, Heribert Sorec, poveljnik OGZ Ptuj, posamezni predstavniki gostujočih gasilskih društev in predstavnica krajevne skupnosti Trnovska vas.

Popoldne ob 14. uri je bil mimohod gasilskih enot in svečana razglasitev rezultatov tekmovanja. Heribert Sorec, poveljnik OGZ Ptuj je prisotnim podelil 18 pokalov, 60 priznanj, 76 diplom in 9 diplom obč. sveta ZSS Ptuj.

Predstavniki 100-letnika GD Biš z gosti Foto: Langerholc

V veselem, neuradnem delu so se domačini in gostje ob zvokih prijetnih melodij, okrepčani z dobro domačo kapljico in z drugimi specialitetami poveselili in nazdravili jubilantu, 100-letniku, gasilskemu društvu Biš in mu zaželeli še nadaljnjih uspehov, še več mladih članov, še več nove in moderne opreme ter čim manj požarov. Mnogim željam in čestitkam se pridružuje tudi naše uredništvo.

S. Brodnjak

Predstavniki gasilcev iz pobratenih občin so v Aleji bratstva in prijateljstva v Ptuju zasadili spominsko drevo.

Foto: Langerholc

V ORMOŽU ZA CESTE

V ormoški občini so rezultati o vpisu posojila za ceste ugodni. Do 3. julija je posojilo vpisalo 1864 vpisnikov, skupno 3,069.300 din (obveza znaša 3,535.077 din), kar pomeni 86,82 odstotkov.

V štabu za vpis posojila občine Ormož smo od Milene Zemljakove zvedeli, da akcija vpisa počasneje teče v nekaterih krajevnih skupnostih; v osnovni šoli Tomaž in ormoškem Marlesu pa še sploh niso začeli z vpisom.

Z akcijo vpisa posojila so končali v Drogi-TOZD Citrix, Gozdno gospodarstvo in Elektro Ormož, osnovni šoli Miklavž in Središče, vse samoupravne interesne skupnosti, družbenopolitične organizacije, uprava SO Ormož, postaja milice, KB Maribor, ekspozitura Ormož, SDK, delavska univerza, sodišče, sodnik za prekrške, vsi zaposleni v KS Ormož in Središče ter Intes–TOZD Pekatin.

zk

NE SAMO CVET, TUDI DELO IN STALNA ANGAŽIRANOST

Rdeči nagelj, ki je nekako nevsiljeno postal simbol pomembnega dogodka, ki se podeljuje mladim pri sprejemu v članstvo Zveze komunistov Jugoslavije, ne pomeni samo tisti trenuten svečan dogodek, privilegij, iluzijo, pomeni naporno delo in neprestano angažiranost. Pogosto koristimo praznike, zgodovinske datume, mladinske delovne akcije za čas in mesto sprejemanja v ZK.

Mostje je minilo, tudi sprejem mladih v ZK v Dornavi bo minil, se pozabil, a tema vključevanja, vstopanja in sprejemanja bo ostala še vedno aktualna in močno prisotna v našem progresivnem prostoru. V Dornavi, kraju brigadirjev, je bila svečanost ob sprejemu v Zvezo komunistov. Zanimivi so odgovori mladih komunistov, ki so v ZK bili sprejeti in se nikakor niso „vpisali", ali osnovni organizaciji podali „prošnjo za sprejem". Izogibati bi se morali prošenj, v kateri bi pisalo: „in zato prosim osnovno organizacijo, da me sprejme v članstvo ZKJ". Doslej se v Zvezo komunistov ni „vpisovalo", temveč se je sprejemalo. Mladi se zavedajo problemov, a vsaka takšna nejasnost jih postavlja še pred večje. Odprto je vprašanje, ali je „prošnja za sprejem" pravi način za vključevanje v ZK. Odgovor je znan, mora postati znan.

Odstotek mladih komunistov se iz dneva v dan veča. 28,5 odstotkov mladih v ZKJ je presežen. Tudi v ptujski občini je enak. Odprtost ZK za sprejem novih članov je poznana, tradicionalna je. Mladi se po reorganizaciji mladinske organizacije in z ustanovitvijo Zveze socialistične mladine številneje vključujejo v članstvo ZKJ. Sicer pa bo na realne rezultate potrebno še počakati. Povezava med mladino in ZK je dobila tisto svojo organizacijsko obliko, ki smo si jo zastavili. To pa je v tem trenutku tudi najvažnejše.

Zakaj dileme pri sprejemanju še obstajajo? Še vedno je namreč ponekod prisotna zaprtost osnovnih organizacij ZK, predolga so tako imenovana „opazovanja" in tudi nezaupljivost do mladih je mnogokrat razlog. V statutu ZKJ jasno piše da „o sprejemu v Zvezo komunistov odloča osnovna organizacija, potem ko preuči osebno zahtevo (ne prošnjo) posameznika oziroma predlog članov in organizacij zveze, aktiva komunistov, politične ali družbene organizacije, delovne skupnosti ali organa samoupravljanja".

Kaj govori statut? Nikakor ne zagovarja masovno, nekontrolirano in nepripravljeno sprejemanje v ZK. Potrebno je vztrajati na določilih statuta, pri sklepih organizacij, predlogih aktivov in skupnosti. Če je beseda o mladih, velja mišljenje OO ZSMS, katera ima to možnost, da vseskozi zasledujejo delo in razvoj vsakega člana na delovnem mestu, v šoli in na tej osnovi da svoj predlog. Ne sme se dogajati kar se recimo dogaja v praksi, ko je završen predlog za nekega srednješolca ali študenta o sprejemu v ZK. Kaj se ponavadi zgodi. Nezaželen primer. Tak član ali nečlan preprosto reče: „če nisem sprejet tukaj, bom prav gotovo sprejet v krajevni skupnosti, ali pa kje drugje . . ."

Obveze so obojestranske. Član ima do organizacije ZK posebno odgovornost. Član ZK ve, da si s članstvom ni pridobil nikakršnih privilegijev niti posebnega družbenega statusa. V praksi se ne bi smelo molčati o tem. „Zveza komunistov je revolucionarna in enotna organizacija ter vodilna idejnopolitična sila delavskega razreda in vseh delovnih ljudi v njihovem boju za socializem na temeljih samoupravljanja." (Statut ZKJ). Mladi komunist je delavec, ki deluje povsod, ki je angažiran, je patriot, je aktivist in nosilec socialističnega samoupravljanja; skratka je komunist.

Zdenko Kodrič

ZVEZNEMU SEKRETARIATU ZA ZUNANJE ZADEVE BEOGRAD

Borci–prostovoljci za severno mejo v letih 1918–1919, zbrani obsprejemanju spominskih plaket, kot spomina na boje za severno mejo, odločno protestiramo proti odločitvi avstrijske vlade, da preštevajo naš – slovenski živelj na Koroškem.

Zakaj?

Ker Slovenci niso številke, – so ljudje!

Ker je preštevanje proti vsem pravilom človeške etike, proti 7. členu državne pogodbe!

Ker so manjšine most med narodi!

Ker živimo v svetu, ki se bori za enakopravnost, mir in pravico!

Zvezni sekretariat za zunanje zadeve prosimo, da naše ogorčenje posreduje avstrijski vladi.

Ptuj, 3. julija 1976

Borci–prostovoljci za severno mejo občine Ptuj

IZPIT SOLIDARNOSTI

Ob tem, ko so vidni prvi uspehi delovnih ljudi ob vpisu javnega posojila za ceste, je prav, da javno pohvalimo kolektiv organizacije združenega dela Perutnine Ptuj, kjer je bil odziv med najboljšimi.

Javno posojilo je vpisalo v Perutnini 917 delavcev, vrednost vpisa znaša, 1,690.800 dinarjev, to pomeni, da so presegli plansko obveznost za 21 odstotkov. TOZD Kooperacija Hajdina pa kar za 35,3 odstotke.

Na vprašanje, kakšne so bile organizacijske priprave, da je vpis tako uspel, so nam odgovorili: Sindikat je vodil vse priprave organizirano. V delu so bili vključeni tudi organi samoupravljanja in vodstva družbenopolitičnih organizacij. Tako je bilo delo na zborih delovnih ljudi morda nekoliko lažje, kot v drugih delovnih organizacijah.

Vzrok tako dobrega odziva je tudi zavest in zanimanje delovnih ljudi v kolektivu za dogajanje v družbi. Na enotnost naše organizacije kaže tudi odziv delavcev iz drugih republik, ki so bili pri vpisu med prvimi. To potrjuje veliko prijateljstvo in solidarnost med našimi narodi.

E. Bene

VPIS POSOJILA ZA CESTE V OBČINI PTUJ

REALIZACIJA V ODSTOTKIH DO VKLJUČNO 1. JULIJA 1976

SKUPINA VPISNIKOV „A"

Št.	Naziv vpisnega mesta	Dosežena obveza v odstotkih
1.	TOZD za vzdrževanje žel. voz Ptuj	92,8 %
2.	Tovarna avtoopreme Ptuj	62,3 %
3.	Sigma Ptuj (vsi tozd in skup. službe)	44,0 %
4.	Elektrokovina Maribor – obrat Ptuj	74,5 %
5.	Elektrokovinar – TOZD Montaža	50,0 %
6.	Opekarniško podjetje MAP Opekarna Ptuj	105,9 %
7.	TVI Majšperk	61,2 %
8.	KK Ptuj – TOZD Petovia	90,4 %
9.	KK Ptuj – TOZD Mizarstvo	81,2 %
10.	KK Ptuj – TOZD Mlekarna	102,6 %
11.	KK Ptuj – TOZD Farma močnih krmil	96,7 %
12.	KK Ptuj – TOZD Kmetijstvo	34,6 %
13.	KK Ptuj – TOZD Farma	102,5 %
14.	KK Ptuj – TOZD Kooperacija	115,0 %
15.	KK Ptuj – TOZD Gozdarstvo	102,7 %
16.	KK Ptuj – TOZD Kletarstvo	113,9 %
17.	KK Ptuj – TOZD Trgovina	84,0 %
18.	KK Ptuj – TOZD Haloški biser	65,7 %
19.	KK Ptuj – TOZD gostilna Breg	105,9 %
20.	KK Ptuj – TOZD Tehnoservis	114,2 %
21.	KK Ptuj – Skupne službe in gradb. ekipa	114,9 %
22.	Ptujska tiskarna Ptuj	100,0 %
23.	Labod – TOZD Delta Ptuj	111,2 %
24.	LES – vse tozd in skupne službe	37,3 %
25.	Konus – TOZD Konfekcija Majšperk	85,5 %
26.	DES – TOZD Elektro Ptuj	104,6 %
27.	TGA – TOZD Glinica	71,9 %
28.	TGA – TOZD Aluminij	43,3 %
29.	TGA – TOZD Vzdrževanje	76,0 %
30.	TGA – TOZ D Promet	64,5 %
31.	TGA – Skupne službe	78,9 %
32.	Vodno gospodarstvo – TOZD Ptuj	67,9 %
33.	Perutnina Ptuj (vse tozd in skup. službe)	105,5 %
34.	Perutnina – TOZD Kooperacija Hajdina	135,3 %
35.	KZ Lovrenc na Drav. polju	116,5 %
36.	ŽVZ in Veterinarska postaja Ptuj	0,0 %
37.	Projektivni biro Ptuj	97,4 %
38.	Stavbar – TOZD Drava Ptuj	115,0 %
39.	Gradis – TOZD Gradnje Ptuj	88,4 %
40.	Cestno podj. Maribor – TOZD Ptuj	132,6 %
41.	Agrotransport Ptuj	104,0 %
42.	Komunalno podjetje Ptuj (vse TOZD)	99,7 %
43.	PTT – TOZD Ptuj	0,0 %
44.	Konus – Blagovna hiša Ptuj	116,8 %
45.	Trgovsko podjetje Merkur Ptuj	96,0 %
46.	Trgovsko podjetje Izbira Ptuj	62,7%
47.	Mercator – TOZD Panonija Ptuj	61,0 %
48.	Panorama Ptuj	131,0 %
49.	Krojaštvo „MOda" Ptuj	0,0 %
50.	Čevljarska delavnica Kidričevo	0,0 %
51.	Intes – TOZD „Vinko Reš" Ptuj	91,7 %
52.	Proizvodno podjetje „Olga Meglič" Ptuj	77,9 %
53.	Pleskar Ptuj	15,4 %
54.	Dimnikarsko podjetje Ptuj	92,8 %
55.	Stanovanjski servis Ptuj	116,9 %
56.	KB Maribor – podružnica Ptuj	101,0 %
57.	Splošna bolnišnica dr. J. Potrča Ptuj	90,6 %
58.	Združeni zdravstveni dom Ptuj	2,4 %
59.	SDK – podružnica Ptuj	102,3 %
60.	Občinski organi in SIS	126,5 %
61.	Izobraževalna skupnost šolami	96,4 %
62.	Srednješolski center Ptuj	76,0 %
63.	Kulturna skupnost Ptuj	118,5 %
64.	Mestna lekarna Ptuj	59,8 %
65.	Vzgojno-varstveni zavod Ptuj	98,0 %
66.	Zavod Dornava	83,9 %
67.	Dom upokojencev Ptuj	0,0 %
68.	Zveza sindikatov – delavci v DPO	124,4 %
69.	Postaja milice Ptuj z oddelkii	
70.	JLA – Garnizija Ptuj	
71.	Krajevna skupnost Ptuj za zaposlene v KS	
72.	Dislocirani obrati	
73.	OK SZDL – za društva in druge . . .	

OPOMBA: Na vpisnih mestih od št. 69. do 73 je vpis posojila že skorej v celoti izveden, vendar še ni vseh podatkov v odstotkih.

Skupina vpisnikov „B"

Št.	Naziv vpisnega mesta	Dosežena obveza v odstotkih
1.	Krajevna skupnost Ptuj	31,5 %
2.	Krajevna skupnost Cirkovce	0,0 %
3.	Krajevna skupnost Cirkulane	0,0 %
4.	Krajevna skupnost Desternik	17,6 %
5.	Krajevna skupnost Dolena	0,0 %
6.	Krajevna skupnost Dornava	0,0 %
7.	Krajevna skupnost Gorišnica	0,0 %
8.	Krajevna skupnost Grajena	0,0 %
9.	Krajevna skupnost Hajdina	0,0 %
10.	Krajevna skupnost Juršinci	1,4 %
11.	Krajevna skupnost Kidričevo	0,0 %
12.	Krajevna skupnost Leskovec	0,0 %
13.	Krajevna skupnost Lovrenc	0,0 %
14.	Krajevna skupnost Majšperk	95,7 %
15.	Krajevna skupnost Markovci	0,0 %
16.	Krajevna skupnost Podlehnik	0,0 %
17.	Krajevna skupnost Polenšak	0,0 %
18.	Krajevna skupnost Ptujska gora	0,0 %
19.	Krajevna skupnost Rogoznica	0,0 %
21.	Krajevna skupnost Trnovska vas	0,0 %
22.	Krajevna skupnost Videm pri Ptuju	0,0 %
23.	Krajevna skupnost Vitomarci	0,0 %
20.	Krajevna skupnost Stoperce	0,0 %
24.	Krajevna skupnost Zavrč	0,0 %
25.	Krajevna skupnost Žetale	0,0 %
26.	Društvo upokojencev Ptuj	0,0 %

Skupina vpisnikov „C"

1.	TOZD za vzdrževanje voz	52,5 %
2.	Tovarna avtoopreme	100,0 %
3.	SIGMA Ptuj	100,0 %
4.	Elektrokovina Maribor – obrat Ptuj	0,0 %
5.	Elektrokovinar – TOZD Montaža	0,0 %
6.	Opekar. podj. MAP Opekarna Ptuj	0,0 %
7.	TVI Majšperk	0,0 %
8.	KK Ptuj – TOZD Petovia	0,0 %
9.	KK Ptuj – TOZD Haloški biser	0,0 %
10.	KK Ptuj – gostilna Breg	100,0 %
11.	KK Ptuj – skup. službe in gradb. ekipa	0,0 %
12.	Ptujska tiskarna	0,0 %
13.	Labod – TOZD Delta Ptuj	100,0 %
14.	LES Ptuj – vse tozd	0,0 %
15.	Konus – TOZD Konfekcija Majšperk	0,0 %
16.	DES – TOZD Elektro Ptuj	0,0 %
17.	TGA Kidričevo (vse tozd in skup. sl.)	100,0 %
18.	Vodno gospodarstvo – TOZD Ptuj	100,0 %
19.	Perutnina Ptuj (vse tozd)	0,0 %
20.	Perutnina – TOZD Kooperacija Hajdina	0,0 %
21.	KZ Lovrenc na Drav. polju	0,0 %
22.	ŽVZ Ptuj in Veterinarska postaja Ptuj	0,0 %
23.	Projektivni biro Ptuj	129,6 %
24.	Stavbar – TOZD Drava Ptuj	0,0 %
24.	Krajevna skupnost Zavrč	0,0 %
26.	Cestno podj. Maribor – TOZD Ptuj	0,0 %
27.	Agrotransport Ptuj	200,0 %
28.	Komunalno podjetje Ptuj	0,0 %
29.	PTT – TOZD Ptuj	0,0 %
30.	KOnus – Blagovna hiša Ptuj	0,0 %
31.	Trg. podjetje Merkur Ptuj	100,0 %
32.	Trg. podjetje Izbira Ptuj	0,0 %
33.	Mercator – TOZD Panonija Ptuj	100,0 %
34.	Panorama Ptuj	0,0 %
35.	Krojaštvo „Moda" Ptuj	0,0 %
36.	Čevljarska delavnica Kidričevo	0,0 %
37.	Intes – TOZD Vinko Reš Ptuj	0,0 %
38.	Proizvodno podjetje „Olga Meglič" Ptuj	100,0 %
39.	Pleskar Ptuj	0,0 %
40.	Dimnikarsko podjetje Ptuj	0,0 %
41.	Stanovanjski servis Ptuj	0,0 %
	SKUPNA OBVEZA V OBČINI PTUJ: 25,000.000.– din	85,1 %

Svet varčevalcev KBM, podružnice Ptuj

Na prvi seji sveta varčevalcev KBM, podružnice Ptuj je bil za predsednika izvoljen Stanko Žitnik iz Rogoznice, za podpredsednika pa Stanislava Zajšnik iz Kidričevega. Oba sta se udeležila seje sveta varčevalcev Kreditne banke Maribor, ki je bila 25. junija v Mariboru. Na tej seji je bil tov. Žitnik izvoljen v izvršilni odbor KB Maribor, podružnice Ptuj.

O poslovanju banke z občani je poročal Albin Drevenšek. Med drugim je povedal, da imajo občani pri vseh poslovnih enotah KBM, podružnice Ptuj, odprtih 49.141 raznih računov za nalaganje svojih sredstev. Znesek vseh prihrankov znaša 217,593.000 dinarjev, to je preko 20 odstotkov vsega bančnega potenciala. V njegovem poročilu smo zasledili, da trenutno v ptujskih osnovnih šolah dela 26 pionirskih hranilnic z 4880 varčevalci in s 523 tisoč dinarjev privarčevanih sredstev.

Kreditna banka Maribor, podružnica Ptuj v zadnjem času beleži tudi odlične rezultate pri prenašanju osebnih dohodkov na hranilne knjižice. Osebne dohodke na hranilno knjižico prenaša po zadnjih podatkih okrog 12.800 zaposlenih, ki imajo okrog 50 milijonov dinarskih prihrankov. Zbrana sredstva pa obenem služijo kot dodaten vir negospodarstva.

Med dejavnostmi banke opravlja pomembno vlogo kreditiranja občanov, ki se v pretežni večini odvija preko potrošniških kreditov. Ti krediti pa se lahko dajejo neposredno v banki ali pa posredno s tem, da se najprej odobrijo trgovskim in proizvodnim organizacijam, ki jih potem dalje dele posameznim interesentom. Stanje potrošniških kreditov je 51,253.000 dinarjev, koristi pa jih 11.143 občanov.

Banka ima tudi ustrezne pravilnike za dajanje kreditov za stanovanjsko gradnjo, posebne pravilnike pa ima še za kreditiranje gospodarske dejavnosti kmetov-kooperantov, za kreditiranje malega gospodarstva (obrtnikov) in za dodeljevanje kreditov po tekočih računih in na osnovi vezanih hranilnih vlog. MG

FELIKS CVETKO VODI

Na vpisnem mestu krajevne skupnosti Rogoznica je Feliks Cvetko, zasebni obrtnik kovinske stroke iz ulice Lackove čete vpisal doslej najvišji znesek posojila za ceste in sicer 50.000 dinarjev. S tem je pokazal vzgled solidarnosti in čut za skupne družbene potrebe.

Tudi drugi zasebni obrtniki v ptujski občini so se izkazali pri vpisu posojila za ceste, saj je več takih, ki so vpisali posojilo za ceste v višini od 15 do 20.000 dinarjev.

Po včerajšnjih podatkih je plan vpisa posojila za ceste v ptujski občini v glavnem že dosežen, čeprav še vpis ni končan in iz več vpisnih mest, zlasti iz skupine „B" in „C" še ni poročil. Občinski štab za vpis javnega posojila bo vztrajal, da na vseh vpisnih mestih sprejeto nalogo dosledno izpolnijo.

VSE NARED ZA USTANOVITEV KOMUNALNE SKUPNOSTI

Z namenom, da odpravijo še zadnja razhajanja o ustanovitvi samoupravne komunalne skupnosti v občini Ptuj, sta se v mesecu maju na skupnem sestanku srečala občinski odbor sindikata delavcev prometa in zvez. Iz skupnega razgovora so se izluščila nekatera pomembna stališča, ki bodo v veliko pomoč iniciativnemu odboru za ustanovitev skupnosti. Tako je odpravljena dilema ali se naj ustanovi ena skupnost ali dve: posebej za komunalno dejavnost in posebej za lokalno cestno dejavnost, ki je pri nas ustanovljena.

Predlagali so, da bi se naj znotraj same komunalne skupnosti ustanovile samoupravne enote (vodovod, kanalizacija, javna razsvetljava), njihove pristojnosti pa je treba urediti v okviru samoupravnega sporazuma. Eno od stališč je tudi, da bi se naj komunalna skupnost napajala z delegati splošnih delegacij s tem, da je treba pri sestavljanju samoupravnih enot znotraj samoupravne komunalne skupnosti upoštevati organizacije združenega dela tistih dejavnosti.

Nakazali so tudi variantna predloga glede financiranja komunalne dejavnosti. Doslej to vprašanje ni bilo urejeno. Prvi predlog pravi, da se naj določi v sredstvih skupne porabe določeni odstotek za financiranje komunalne infrastrukture, drugi pa, da se iz prispevka za stanovanjsko gradnjo izloči določeni odstotek za komunalno dejavnost.

Iz navedenega sledi, da za ustanovitev komunalne skupnosti ni več nobenih zadržkov in da je potrebno k njeni ustanovitvi čimprej pristopiti. Tudi zakon, ki je bil medtem že sprejet to narekuje. MG

PROGRAM RAZVOJA KADROVSKE POLITIKE

Kadrovsko socialni sektor je predložil samoupravnim organom, družbenopolitičnim organizacijam in vsem delavcem v TOZD osnutek temeljev kadrovske politike v TGA „Boris Kidrič" za obdobje 1976-1980 s predlogom, da pripravljeno gradivo obravnava širši politični aktiv TGA, nato pa delavski sveti na skupnih sejah z odbori za kadre in gospodarske zadeve, oblikujejo predlog osnutka za zbore delavcev in jih skličejo.

Glavne značilnosti razvoja kadrovske politike v srednjeročnem obdobju so v tem, da predvidevajo ob koncu programskega obdobja številčni porast delavcev na 2095, kar pomeni, da bo letna stopnja zaposlovanje le 1,5 % in se tako število zaposlenih ne bo bistveno menjalo. Korenito bo treba spremeniti izobrazbeno strukturo zaposlenih. Z raznimi ukrepi, kot je aktivna rekreacija, zboljšanje delovnih razmer, še načrtnejša psihofizična selekcija pri razporejanju na delovna mesta. Za invalide in za delo manj zmožne delavce bo treba do leta 1980 zagotoviti vsaj 50 delovnih mest.

V zvezi z rekreacijo se bodo v TGA morali odločiti ali bodo imeli še naprej počitniški dom v Crikvenici in ga obnovili, ali pa bodo dom prodali in vlagali sredstva za gradnjo rekreacijskih objektov drugje. Do leta 1980 bodo potrebovali še 80 stanovanj.

Posebno skrb bo treba posvetiti doslej zanemarjenemu področju motiviranja in nagrajevanja in mu dati tisto mesto, ki mu v združenem delu tudi pripada.

F. Meško

Vsi niso razumeli pomena akcije

Že v prejšnji številki je bila objavljena krajša vest o poteku vpisa posojila za ceste. Akcija je sicer uradno že končana, vendar se še čaka na tiste, ki so na rednih letnih dopustih, da se vrnejo, bolne pa bi obiskali – na njihovih domovih.

Čeprav je akcija za vpis posojila bila dobro pripravljena, vendar vsi delavci niso v celoti razumeli pomena te akcije, kar je razvidno tudi iz izjav nekaterih delavcev, ki so izražali dvom v uspešnost vpisa misleč, da pač vsa ta sredstva gredo drugam, da se v ptujski občini iz tega denarja ne bo nič delalo. Zato je ponekod bilo potrebno prepričevanje, da so vpisali tudi taki delavci, ki so v začetku vpis odločno odklanjali.

Omenjen je lep primer Alojza Levanča iz TOZD ALUMINIJ, ki je sam vpisal 15.000 din. Pri tem velja omeniti tudi delavce iz TOZD glinice, kjer so nekateri prav tako vpisali skoraj dva mesečna osebna dohodka. Imena teh delavcev bomo objavili, ko bo vpis v celoti končan. V TOZD glinice so delavci dobro razumeli pomen akcije in se tudi številčno odzvali vpisu posojila, Resnično je vladal tekmovalni duh med posamezniki, zato so večkrat vpisano vsoto menjali navzgor, kar je pozitivno.

Starejši delavec v TOZD glinice, ki odhaja že naslednje leto v zaslužen pokoj, se je pri vpisu najbolje odrezal. Dejal je, da je ta denar res dobro naložen, saj koristi skupnosti, sam pa bo prav tako imel od tega precejšnjo korist, kar mu bo prav prišlo v času, ko bo že užival zaslužen pokoj. Želeli bi si, da bi bilo še več takih delavcev, ki razumejo potrebe, pomagajo skupnosti in tudi samim sebi!

F. M.

Akcija Brkini potrebuje brigadirje

Od vseh strani prihajajo vesti, da mladi na letošnjem mladinskih delovnih akcijah v Sloveniji, presegajo vse dosedanje uspehe. Pri tem mladina ptujske občine ne sme zaostajati. Tisti, ki se še niste odločili, da bi preživeli del svojih počitnic v brigadi, sedaj je čas, da se prijavite na občinski konferenci ZSMS Ptuj za mladinsko delovno akcijo Brkini.

Mladinska delovna akcija Brkini 76 potrebuje še brigadirjev. Brigadir oglasi se! Pomagaj v akciji solidarnosti, vloži del svojih mladih moči v napredek brkinske zemlje – obogati sebe z novimi delovnimi izkušnjami in spoznanji o prijateljstvu, tovarištvu . . Pohiti s prijavo!

MG

Izdelati smernice za investicijska vlaganja

Na 25. seji izvršilnega odbora KB Maribor, podružnice Ptuj je med drugim tekla razprava o koriščenju investicijskih kreditov v prvih šestih mesecih letošnjega leta. Poročilo je bilo podano iz dveh razlogov, da se dobi celovitejši pregled nad koriščenjem investicijskih sredstev in da se dobi odgovor na vprašanje, kako usmerjati investicijske naložbe v fazi planiranja. Skupno vse obveznosti banke v letošnjem letu znašajo okrog 195 milijonov, v ta znesek so zajete tudi obveznosti iz prejšnjih let, ki še niso bile izčrpane.

Sklepi in stališča 26. seje komiteja OK ZKS Ptuj med drugim zadevajo tudi bančne delavce, v izdelavi smernic investicijskih vlaganj.

Na seji so obravnavali tudi pripombe na predlog samoupravnega sporazuma o temeljih srednjeročnega plana banke za obdobje 1976—80 in podpis družbenega dogovora o temeljih plana občine Ptuj za obdobje 1976—80, katerega podpisnik je izvršni odbor KB Maribor. Izvršni odbor KB Maribor pa je tudi podpisnik samoupravnih sporazumov o temeljih samoupravnih planov razvoja za obdobje 1976—80.

MG

Les

LESNO INDUSTRIJSKO IN TRGOVSKO PODJETJE — PTUJ

Razpisna komisija pri LES, industrijskem in trgovskem podjetju Ptuj, n. sol. o., ponovno **razpisuje na podlagi določil statuta podjetja delovno mesto**

direktorja podjetja

Kandidati morajo poleg splošnih pogojev izpolnjevati še naslednje:

a) višjo izobrazbo ekonomske, pravne ali lesne smeri in 5 let delovne prakse, od tega 3 leta na vodilnih delovnih mestih ali
srednjo izobrazbo ekonomske, gozdarske ali lesne smeri in 8 let delovne prakse, od tega 5 let na vodilnih delovnih mestih;
b) da je moralnopolitično neoporečen:
c) da je predložil program razvoja oziroma sprejel osvojeni program razvoja delovne organizacije.

Razpis velja do vključno petnajstega dne po objavi.

Vloge z ustreznimi dokazili in življenjepisom naslovite na razpisno komisijo pri LES, industrijsko trgovskem podjetju Ptuj, Rogozniška cesta 4.

V A B I L O

Turistično društvo Polenšak
priredi v soboto 10. in v nedeljo 11. julija 1976

PRAZNIK ŽETVE
IN RAZSTAVO KRUHA
IN POGAČ
z naslednjim programom:

v soboto 10. julija: ob 13. uri otvoritev razstave (odprta do 20. ure)
ob 15. uri tek suhih in debelih
ob 17. uri kolesarska dirka žensk, starejših od 50 let
Po programu prosta zabava!

v nedeljo 11. julija: razstava kruha in pogač (odprta od 8. do 18. ure)
ob 14. uri tekma žanjic
ob 16. uri nastop mlatičev s cepci
Po programu prosta zabava!

Igra priznani ansambel. Za pristno haloško vino, prleške gibanice in ostale specialitete je poskrbljeno.

VLJUDNO VABLJENI!

Dosedanje priprave za gradnjo sladkorne tovarne

Konzorcij pridelovalcev sladkorne pese, velikih potrošnikov in odjemalcev sladkorja za gradnjo sladkorne tovarne v Ormožu. V Sloveniji je pridelovanje sladkorne pese prav tako upravičeno kot recimo pridelovanje pšenice in koruze. Prva tovarna te vrste bo v Ormožu. V severovzhodni Sloveniji so bili doseženi nadpoprečni hektarski donosi sladkorne pese, čez 10 ton suhega sladkorja na hektar.

Dosedanje priprave za gradnjo sladkorne tovarne v Ormožu so v polnem delovnem zamahu. S pripravljenim kozorcijem med pridelovalci sladkorne pese, potrošniki in odjemalci sladkorja se tako združujejo vsi trije interesi. Sporazum je potreben zaradi vsklajenega dela. Dopolnjen je z določili, ki govorijo, da se v kozorcij lahko samoupravno vključujejo tudi tiste delovne organizacije, ki skrbijo za reprodukcijski material (konkretno ruška kemična tovarna in Pinus Rače). V konzorcij je vključeno 70 delovnih organizacij. Največje naloge imajo vsekakor proizvajalci pese.

Vinko Štefančič, direktor direkcije tovarne sladkorja v gradnji v Ormožu nam je povedal, da so v konzorciju preko anketiranja sodelovali vsi potencialni proizvajalci in na osnovi njihovih mnenj je nastalo skupno mnenje o pridelavi sladkorne pese in o gradnji sladkorne tovarne v Ormožu.

Trditev, da je pridelovanje sladkorne pese na našem območju opravičeno, podpirajo tudi strokovnjaki sladkorne industrije, kakor tudi strokovnjaki, ki so delali pri pridelovanju sladkorne pese. Naš konzorcij, je nadaljeval

Ormož

Vinko Štefančič, ima formiran poslovni odbor, ki prinaša konkretne odločitve kadrovskih in materialnih vprašanj. Tako je trenutno v pripravi predračun materialnih stroškov in vsa začetna pripravljalna dela. Predračun znaša 240.000 din. V to začetno fazo spada tudi lokacija, iskanje najboljših ponudnikov, dogovori z zasebnimi pridelovalci in problem usposabljanja kadrov na višji agronomski šoli v Mariboru.

Sladkorna tovarna bi po planu razvoja pričelo s poskusnim obratovanjem 1. julija 1979 in sicer s 40 odstotno zmogljivostjo. Rok je kratek. A je dosegljiv, kajti gradnja naše tovarne ima absolutno prednost. Tako je namreč zapisano v srednjeročnem planu razvoja kmetijske in živilsko prehrambene dejavnosti SR Slovenije in ormoške občine.

Navezali smo tudi stike z avstrijskimi pridelovalci sladkorne pese, je nadaljeval direktor direkcije tovarne sladkorja. Avstrija je namreč največja proizvajalka sladkorne pese v svetu. Avstrijski pridelovalci so svetovni rekorderji po količinah proizvedenega sladkorja po enoti površine. Njihove bogate izkušnje nam bodo dobrodošle, zato smo pripravljeni sodelovati z njimi.

Zemlja na območju SV Slovenije je ustrezna, prav tako lokacija in klimatski pogoji, ker so padavine tukaj ugodno razporejene in ne bo potrebno namakanje.

V letošnjem letu je naša naloga, da spremljamo rast posajene sladkorne pese, da pripravljamo dokumentacijo, izberemo najboljšega ponudnika. Z razpisom želimo pridobiti partnerja, ki bi v celoti prevzel gradnjo in tehnologijo. Začetek gradnje planiramo v prihodnjem letu, je zaključil Vinko Štefančič. zk

Za žetev vse pripravljeno

Kot smo zvedeli pri obratu za zadružno kooperacijo kmetijskega kombinata Ptuj, so zasebni kmetovalci dobro pripravljeni in tehnično opremljeni za žetev. Kombajni in drugi kmetijski stroji, ki jih rabimo ob žetvi, so v glavnem povsod v upravljanju kmečkih strojnih skupnosti in pravijo, da so stroji povsod ispravni. Prav tako stroji v zasebni lasti.

Vse to zagotavlja, da bomo lahko žetev opravili pravočasno. Tudi vreme je zaenkrat še ugodno in žita dobro kažejo. Pričakujejo, da bo poprečni pridelek 35 stotov na hektar. Sedanje lepo in toplo vreme ugodno vpliva na zorenje žit. Kmetijske strokovne službe tudi ugotavljajo, da zapleveljenost ni letos povzročila večje škode na posevkih žit.

E. B.

Studenice

Mladina in krajani gradijo vodovod

Studeničani pri gradnji svojega vodovoda

V Studenicah pod Bočem se lahko pohvalijo, da imajo najbolj delavne mladince na območju bistriške občine. Takoj ko so končali z nekaterimi večjimi delovnimi akcijami urejanja svojega okolja, so že skupno s starejšimi krajani začeli z gradnjo novega vodovodnega omrežja za celotno naselje Studenice.

V delovni akciji so v soboto, 26. junija 1976 izkopali okoli 500 m jarka, vanj položili cevi in ga zasuli. Pri tem so opravili okoli 400 delovnih ur. S krajevnim vodovodom bo olajšana in zagotovljena redna oskrba prebivalstva z zdravo pitno vodo. Besedilo in slika: V. H.

Problemi šolstva v ptujski občini, kako jih rešiti?

Dijaki drugega a razreda gimnazije Dušana Kvedra iz Ptuja so mi takole pripovedovali in zastopali znanje svojih sovrstnikov, sošolcev, prijateljev:

Šolstvo je v naši občini že od nekdaj v težkem položaju. V okoliških krajih je še vedno veliko osnovnih šol popolnoma nesposobnih za izvedbo kakršnega koli renoviranja, druge so spet potrebne krepke obnove. Pomanjkanje učnih pripomočkov, prostorov, pedagoškega kadra, predvsem pa denarja je na dnevnem redu. Posledica je seveda nižji učni uspeh kot bi bil v normalnih učnih razmerah.

Če pogledamo srednješolski učni sistem ni slika prav nič lepša. Tudi naša gimnazija je svoje lepše dni že preživela in zdaj kraljuje kot siva, pusta zgradba na koncu Prešernove ulice, deležna vsakdanjega hrupa s ceste. Učilnice, če izvzamemo nove klopi v nekaterih učilnicah, so podoba učilnic izpred nekaj desetletij. Na zanemarjenem šolskem dvorišču pa sameva gradbeni material za nujno potrebno obnovo poslopja. Stopnice, ki vodijo v prvo in drugo nadstropje, so skoraj smrtonosne, posebej, če stopiš malo preveč proti robu. Dasi seveda ne omenjam, da bi si želeli novo, lepšo telovadnico in ustrezno igrišče . . .

Najidealnejša rešitev bi bila gradnja srednješolskega centra po vseh načelih sodobne šolske arhitekture. Tudi ostale srednje šole so v nezavidljivem položaju. Šola za trgovsko stroko npr. sploh nima svojo šolsko zgradbo, tako, da imajo nekateri razredi pouk v gimnaziji, drugi v učilnicah ekonomske šole.

Končno je nastal načrt za gradnjo srednješolskega centra. Usoda centra je v glavnem odvisna od volje občanov, ki naj bi v jeseni na referendumu povedali svoje mnenje, ali so pripravljeni dajati prispevek tudi za gradnjo srednješolskega centra. Menim, da skoraj ni nobenega, ki ne bi želel, da bi Ptuj dobil ustrezne srednje šole, kar bo porok za večje število izobražencev in za napredek občine. Potrebna je le volja, upanje in vztrajnost. Če že mi ne bomo deležni vzgoje v novih prostorih, naj bodo te sreče deležni tisoči nadebudnežev za nami. Veliko uspeha — za boljšo prihodnost!"

Potrebno je zgraditi nove šole, popraviti stare in obnoviti dijaški dom. Vendar nam manjka denarja, oz. ga sploh nimamo. Mi mladi smo dolžni preko tiska, radia . . . prikazati probleme šol in vzbuditi v zaposlenih prepričanje v odrešujoči DA, ki bi ga naj obkrožili na referendumu v jeseni. Tako bo moč zbrati veliko denarja (vendar ne dovolj), s katerim se bo lahko začela gradnja srednješolskega centra. Tudi mladi smo pripravljeni pomagati pri gradnji novega šolskega poslopja. Zatorej mladi: Prispevajmo tudi mi k temu, da bo referendum uspel in držimo pesti za naš novi šolski center!"

Moderen čas zahteva tudi moderen pouk, vendar zanj sedaj ni prostora. Če bi zgradili srednješolski center, bi lahko s sodobnimi metodami pouka, učna snov dijaka bolj pritegnila. Ko bo ta center zgrajen se bo pokazal napredek tudi v šolstvu.

Če bi srednje šole prešle na usmerjeno izobraževanje bi samo v gimnaziji potrebovali sto učilnic z ustrezno opremo. Toda žal — na razpolago imamo vse premalo denarja.

Menim, da je problem šolstva v ptujski občini velik. Primanjkuje mnogo učilnic in telovadnic ter športnih objektov. Pouk v popoldanski izmeni je neprimeren za učence, ki se vozijo iz okolice Ptuja in nimajo ugodnih avtobusnih zvez z domom. Celodnevna šola pa bi rešila probleme, ki nastajajo, ker otroci v izvenšolskem času ostajajo sami, brez varstva . . .

Največji problem v občini so šolski prostori. V marsikateri šoli primanjkuje učilnic, telovadnic in kabinetov. Učenci gimnazije imamo pouk v stari zgradbi, ki je že zdavnaj odslužila svojemu namenu. Ker šola nima dovolj učilnic mora pouk potekati v dveh izmenah. S samoprispevkom bi pomagali pri gradnji srednješolskega centra, gradnji nove šole v Markovcih, ki je že vsa podprta, porušena . . . in razširitvi prostorov v dijaškem domu. Zato — GLASUJMO ZA!

Nada Topolovec

Ob zaključku mladinske politične šole

V Tacnu pri Ljubljani se je končala peta mladinska politična šola, ki je bila od 29. junija do 3. julija 1976. Politične šole so se udeležile tudi mladinke ptujske občine: Dragica Voda, Zdenka Vogrinec, Vida Racin in Nada Topolovec.

Program politične šole je bil zanimiv. Izkušnje in znanje, ki so si ga mladi pridobili bodo lahko uspešno uporabili pri svojem delu v mladinskih organizacijah.

EB

Cirkovce

Pripombe k samoupravnemu sporazumu

Na zadnji seji zbora delegatov krajevne skupnosti Cirkovce so delegati razpravljali o družbenem planu občine Ptuj. Delegati niso imeli mnogo pripomb na skrbno pripravljen plan razvoja. Delegatska pripomba je bila le k predlogu samoupravnega sporazuma o združevanju sredstev za sofinanciranje razvoja cestnega gospodarstva v občini in sicer je bil predlog za asfaltiranje ceste Šikole—Sesterže, da ta predlog KS Cirkovce sprejme in ga vnese v plan razvoja do leta 1980. Delegati so postavili tudi vprašanje, zakaj ponovno plačilo cestnine za traktorje.

zk

Lovrenc na Dravskem polju v pripravah na praznik

Svet krajevne skupnosti Lovrenc na Dr. polju in drugi družbenopolitični dejavniki se že zdaj vneto pripravljajo na proslavo prvega krajevnega praznika. Skoraj vsi krajani so vključeni v akcijo za izvedbo programa ob prazniku njihovega kraja. V delo so se vključili gasilci, mladina in kot organizator KK SZDL Lovrenc na Dr. polju. Praznik KS Lovrenc na Dr. polju bo 18. julija.

zk

KRATKE NOVICE

CIRKOVCE:

V krajevni skupnosti želijo, da bi gradbena dela v novi telovadnici končali že v letošnjem letu, seveda s pomočjo občinskih interesnih skupnosti. Prva faza gradnje dvorane je bila končana že v maju letos. Poleg precejšnjega števila prostovoljnih delovnih ur krajanov je doslej v gradnjo vloženih nad 500 tisoč dinarjev.

zk

— — —

Mladi iz osnovne organizacije ZSMS bodo v prvi polovici julija obiskali Tri žeblje in Osankarico na Pohorju. Izlet k spomeniku revolucije je vodstvo mladinske organizacije organiziralo kot nagrado za aktivno in angažirano delo mladih v krajevni skupnosti.

zk

PTUJSKA GORA:

Z vpisom posojila so na območju krajevne skupnosti v končni fazi. V naselju Janški vrh so presegli načrtovano vsoto posojila za ceste kar za 57 odstotkov. Kmetovalci tega haloškega naselja so vpisali skupno 110.000 dinarjev.

NB

DORNAVA:

Brigadirje mladinske delovne akcije Slovenske gorice 76 je v torek, 29. junija 1976 obiskal operni pevec Ladko Korošec in imel nastop v prostorih kulturnega doma. Mladi brigadirji so priznanega slovenskega umetnika nagradili s prisrčnimi aplavzi.

NP

KIDRIČEVO:

Taborniki so za dan borca organizirali izlet k podlehniškemu ribniku in k svojemu domu na Jelovicah, kjer so si tudi uredili okolje doma in tudi notranjost, ki je zaradi vlage v precej slabem stanju.

FM

PTUJ:

V okviru priprav na mladinske delovne akcije je pri ureditvenih delih turistično-gostinskega centra v Ptuju sodelovalo večje število mladih. Vodstvo TGC jim je za nagrado dodelilo brezplačno vstopnico, ki velja za letošnjo sezono. Vsi mladinci, ki so pri akciji sodelovali lahko dvignejo vstopnice v delovnih prostorih občinske konference ZSMS Ptuj.

MG

— — —

Ptujsko gledališče, ki lahko sprejme 224 gledalcev so lansko leto uredili. Obnoviti je bilo potrebno ogrevanje, garderobe, sanitarije in električno napeljavo. Neurejen pa je ostal še oder, ki bi ga bilo treba glede na zahtevnost gledaliških del ustrezno urediti, prav tako pa tudi kulise, pohištvo in kostume.

NP

JURŠINCI:

Lovska družina pripravlja za v nedeljo, 11. julija 1976, pred lovskim domov v Juršincih prireditev, ki so jo posvetili 35-letnici ustanovitve OF in vstaje jugoslovanskih narodov. Prireditev bodo povezali z otvoritvijo novega strelišča za glinaste golobe in z organizacijo meddružinskega tekmovanja v streljanju na umetne golobe.

ŠG

Plemenska vrednost bikov - jamstvo kakovostno potomstvo

Pred mesecem dni smo v kmetijski oddaji poročali o pregledu plemenskih bikov v osemen, središču Ptuj; danes pa bomo spregovorili o tem kako preizkušajo plemenjake, da bi prišli do zanesljive ocene o njihovi plemenski vrednosti.

Pregovor pravi, da jabolko ne pade daleč od drevesa. Rekli bi lahko, da so potomci v večji ali manjši meri podobni svojim prednikom. Da bi do dobra spoznali plemensko vrednost bikov je potrebno natančno ovrednotiti kakovost njihovih potomcev. Pri lisastih bikih je to precej zahtevna naloga, saj vemo, da je lisasto govedo eno od tistih, ki v sebi združuje lastnosti za prirejo žive teže, oz. mesa in sposobnost za produkcijo mleka. To pa pomeni, da je pri plemenjakih, ki jih uporabljajo za osemenjevanje potrebno oceniti plemensko vrednost za obe gospodarski lastnosti.

V naših razmerah je ocena za sposobnost prireje žive teže prej zaključena kakor ocena plemenske vrednosti za mlečnost. To je tudi razumljivo, saj pitanci, na katerih ocenjujejo bike, veliko prej zaključijo svojo rast, kakor začnejo hčere dojiti. Sposobnost za priraščanje žive teže lahko torej ocenimo že pri razmeroma mladih bikih.

Pot pri ocenjevanju plemenske vrednosti bikov je torej dolga in časovno zahtevna, saj se začne že takrat, ko telijo prve krave, ki so

Mihael dr. Ledinek

bile osemenjene s semenom mladih, to je za osemenjevanje odbranih bikov. Takoj, ko so krave stelile se opravi anketa o poteku telitev. Lastnike takih krav povprašajo o težavnosti pri telitvi, obenem pa pregledajo in izmerijo tudi teleta, če so takšna, da ustrezajo tipu telet lisaste pasme.

Ko so prvi potomci stari 6 – 7 tednov pa za vsakega mladega plemenjaka odkupijo 12 – 14 telet moškega spola. Takšna teleta vzrejajo skupaj s potomci drugih bikov v tako imenovani testni postaji, kjer imajo živali enako prehrano, nego in oskrbo. Večkrat jih stehtajo, da ugotavljajo dnevne priraste žive teže. Ko dosežejo 470 – 500 kg gredo takšni pitanci v zakol, kjer ovrednotijo še klavni izkoristek. V tem postopku se pokažejo že prve razlike med biki. Potomci nekaterih priraščajo hitreje kakor drugi.

Sposobnost za rast pa ocenijo s pomočjo velikosti in teže plemenskih telic na premiranju. Tudi tukaj se pokažejo razlike med posameznimi biki, saj hso hčere nekaterih ob enaki starosti večje in težje kakor hčere drugih plemenjakov. Ko hčere bikov stelijo in začno dojiti pa se s kontrolo mlečnosti ugotavlja njihova zmogljivost za proizvodnjo mleka. Ko se zberejo podatki o mlečnosti večjega števila hčera posameznega bika se izračuna še plemenska vrednost za mlečnost.

Biki, ki so to oceno dočakali, če niso bili izločeni zaradi manjšega priraščanja žive teže sinov, ali slabše razvitosti telic so praviloma stari najmanj 7 let. Tako je torej potrebno dobrih 5 let vztrajnega in načrtnega dela, da bi prišli do zanesljive ocene plemenske vrednosti za mlečnost. Ravno v tem času pa so začeli osemenjevati krave na našem območju, pa tudi drugod v Pomurju in na Gorenjskem s semenom mladih bikov.

Stekel je torej začetek preizkušanja mlade generacije načrtno odbranih bikov s katerimi bodo osemenili nekaj krav in telic. Gre za skupino 17 bikov, ki so potomci najboljših domačih krav; nekaj pa jih je še iz uvoza. V mesecu juliju in avgustu bodo predvidoma opravili zadostno število osemenitev z mladimi biki. Morda se bodo rejci spraševali za kakšne bike gre, kjer bodo pač srečevali nova imena. Vsi naj vedo, da gre za skupino mladih in kvalitetnih bikov, ki so v povprečju boljši kakor prejšnja generacija, da gre za začetek skupnega izvajanja selekcijskega programa za lisasto govedo v Sloveniji.

Naši najmlajši piloti

Na športnem letališču ptujskega aerokluba je od januarja pa do maja potekal tečaj za pilote jadralnih letal. Tečajniki, ostali so najbolj vztrajni, so v 60 urah teoretičnega pouka morali predelati osnove aerodinamike, meteorologije, navigacije, nauk o gradnji letal, predpise ter pravila letenja in še kaj. Po uspešno opravljenem izpitu sledi praktični pouk.

Da bi bil ta lažji, so tečajnike porazdelili v dve skupini. V najmlajši, ki jo sestavljajo takorekoč sami petnajstletniki (junija so končali osemletko) in v skupino, ki jo tvori delavska mladina. Ves mesec junij so mladi tečajniki pod nadzorstvom učitelja ing. Milana Tropa osvajali sinjine neba.

Po nekako 40 poletih (eni rabijo več, drugi manj) postanejo tečajniki že tolikanj izurjeni, da lahko poletijo sami, brez učitelja. To se je te dni posrečilo prav najmlajši skupini, ki jo sestavljajo (na sliki): Tomo Vrbančič, Miran Zupanič, Zdenka Glažar, Igor Ber in Marjan Rašl.

IR

ODLIČEN USPEH PTUJČANOV V BANJA LUKI

V soboto, 3. julija 1976 je bilo v Banja Luki tekmovanje motornih pilotov pod nazivom Po poteh prvih partizanskih pilotov.

Tekmovanja so se udeležili 4 motorni piloti iz AK Ptuj, in sicer Milan Kralj, Danilo Hojnik, Adolf Meglič in Drago Krepfl. Rezultati tekmovanja:

Danilo Hojnik je osvojil II. mesto v disciplini preciznega pristajanja.

Milan Kralj je osvojil I. mesto v disciplini izvidništva in III. mesto v generalnem plasmaju.

Drago Krepfl je osvojil I. mesto v disciplini časovna točnost in II. mesto v generalnem plasmaju.

Adolf Meglič se je uvrstil v generalnem plasmaju na XI. mesto, Ivo Čavar iz AK Banja Luka pa je osvojil v generalnem plasmaju I. mesto.

mk

USPEŠEN DAN ZA JADRALNE PILOTE AREOKLUBA PTUJ

Nedelja 27. junija je bila zopet mikavna za vsakega jadralnega pilota. Tako je zamikalo tudi Zaliko Obran, Borisa Pungračiča, Danila Starčka in Draga Krepfla, da so se odločili za prelet v Celje in s tem izpolnili še tretji pogoj za srebrno „C" značko. Dolžina preleta od ptujskega do celjskega letališča znaša 62 km in to razdaljo so uspešno preleteli vsi štirje piloti.

Ostala dva pogoja, 5 ur v zraku po odklopu vlečnega letala in dosežena višina 1000 m po odklopu vlečnega letala, so omenjeni jadralni piloti že dosegli.

To je dogodek, ki se zelo redko zgodi, da bi kar 4 piloti iz enega aerokluba dosegli pogoj, ki jim je manjkal, da so osvojili srebrno „C" značko.

Delo jadralne sekcije v letošnjem letu je zelo uspešno, saj se šola 10 kandidatov za bodoče jadralne pilote. Šolanje se odvija v 2 skupinah. Učitelja sta Milan Trop in Slavko Petrovič. Pet kandidatov je že laširalo, to pomeni, da so opravili prvi samostojni let.

mk

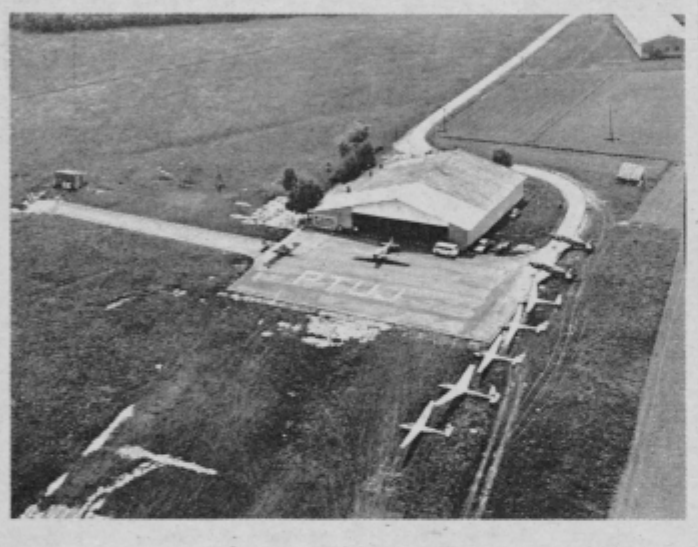

Motorna in jadralna letala Aerokluba Ptuj pri hangarju na letališču

Foto: I. Ciani

Usposabljanje mladih ribičev

V okviru ribiške družine Ptuj deluje tudi sekcija mladih ribičev. Izvršni odbor ribiške družine je sprejel na pobudo svojih članov predlog izobraževalnega programa mladih.

Na sestanku so sprejeli program, ki v prvem delu zajema vprašanja narave, oblikovanja materialističnega pogleda na svet, varovanja okolja, splošne ljudske obrambe in družbene samozaščite, etike športnega ribiča ter gospodarjenja z vodami, ki so pod nadzorstvom ribiške družine Ptuj.

Drugi del progama zajema praktični prikaz lovljenja rib z različnim priborom, veščine ribolova, tekmovanje pionirjev in mladincev v ribiških spretnostih. Po ribiškem tekmovanju pa se bodo mladinci in pionirji pomerili tudi v spretnostih pripravljanja ribjih jedi.

Na sestanku 2. julija 1976 so bile podane teme iz prvega dela programa usposabljanja mladih ribičev. Zaključili pa so ga s podelitvijo ribolovnic in izkaznic ribičem. Takšen program bodo izvajali tudi v bodoče, z željo, da bi mlade vzgajali v aktivne oblikovalce družbe.

V mladinsko sekcijo je letos vpisanih 192 pionirjev in mladincev. To potrjuje, da je med mladimi veliko zanimanja za to vrsto športa. Mladi so na sestanku potrdili, da želijo tudi oni sodelovati v akciji za ohranitev naravnega okolja.

E. B.

RALLY „SUTJESKA 76"

Tradicionalni rally „Sutjeska 76" se je v nedeljo končal na Tjentištu. Prehodn-pokal predsednika Tita je osvojila ekipa AMD Zanatlija iz Zagreba.

Med 2000 udeleženci „Sutjeska 76" je tekmovala tudi ekipa iz Ptuja. Zdravko Turnšek je s sovozačem Borisom Lackom zasedel odlično 12. mesto. Ostali udeleženci so prav tako pravočasno privozili na cilj in se razmeroma visoko uvrstili.

Klub zbiralcev značk

Pod predsedstvom Tomislava KOLARJA v Ptuju uspešno deluje klub zbiralcev značk. Pravijo, da imajo v albumih že čez 40 tisoč značk. „Značko-manija" je danes zajela že skoraj vsakega drugega občana, vendar je le malo takih, ki bi k zbiranju značk pristopili načrtno in organizirano. Zato ima ptujski klub zaenkrat le 25 registriranih zbiralcev značk.

Člani kluba zbiralcev značk iz Ptuja uspešno sodelujejo tudi z drugimi klubi te vrste v Sloveniji, razvijajo družabno in kulturno življenje.

ff

Najdelavnejši člani ptujskega kluba zbiralcev značk pod vodstvom predsednika Tomislava Kolarja (stoji na levi).

Foto: Kosi

Ptujčan Vesenjak ponovno zmagal

V nedeljo je bila na Trebeliškem pri Velenju tretja dirka za državno prvenstvo v motokrosu z motorji 250 ccm I. in II. druge lige. V drugi ligi je premočno zmagal Silvin Vesenjak. Drago Štrafela je osvojil 14. mesto, Simon Habjanič 15. mesto, Janko Štrafela 19. mesto, Janko Simonič pa je pristal na 26. mestu.

V prvi ligi je zmagal Šoštarič iz Karlovca, Peter Šegula je zasedel peto mesto, Jože Lacko pa se je uvrstil na 26. mesto.

OP

Laporje

Razvitje gasilskega prapora

Na letošnjem praznovanju drugega krajevnega praznika so med drugim razvili gasilci PGD Laporje svoj društveni prapor. Svečanost so povezali s 30. obletnico ustanovitve gasilskega društva v tem kraju.

Besedilo in slika: V. H.

Gasilci na osrednji svečanosti v nedeljo, 27. junija 1976 v Laporju

Sp. Polskava

SREČANJE GASILSKIH GODB

V okviru praznovanja 69. obletnice godbe na pihala pri PGD Sp. Polskava so v tem kraju organizirali srečanje gasilskih godb na pihala. Čeprav se srečanja niso udeležili vsi povabljenci je bilo kljub temu uspešno in prisrčno. Prireditev si je ogledalo veliko krajanov iz spodnje in zgornje Polskave in iz drugih okoliških naselij.

Srečanje je bilo v nedeljo 27. junija 1976 popoldne in je v celoti doseglo svoj namen. Godbeniki so se pogovorili o svojem delu, izmenjali izkušnje in navezali stike z obljubo, da bodo v bodoče tesneje medsebojno sodelovali in da bi naj ta srečanja postala tradicionalna.

Besedilo in slika: V. H.

Gasilska godba PGD Sp. Polskava ob letošnjem jubileju

Slovesnost v Dornavi

Sprejem ob tabornem ognju v Dornavi Foto: Kosi

V soboto zvečer, 3. julija 1976 je bila v Dornavi osrednja proslava v počastitev Dneva borca. Proslava je bila v taboru mladinske delovne akcije Slovenske gorice 67. Ob tej priložnosti so sprejeli v članstvo ZK 33 novih članov. Novosprejetim je spregovoril član komiteja dr. Mitja Mrgole, ki je poudaril, da novosprejeti stopajo v vrste borcev za še hitrejši razvoj samoupravne družbe. V tem svečanem trenutku prevzemajo dolžnost, da bodo v razvijanju socialističnih in samoupravnih odnosov v prvih vrstah.

Revolucija se bije še v vsakem kotičku naše zemlje, povsod in vsak čas, bije se tukaj, ko mladi pomagajo z lopato v roki graditi in razvijati možnosti za nadaljnji razvoj gospodarstva in boljšega življenja v Slovenskih goricah, bije se takrat, ko se učite, se pripravljate za nadaljnjo življensko pot, bije se v povezovanju in razvijanju prijateljstva med vami brigadirji in krajani te skupnosti in tistimi, ki so jim sadovi vašega dela namenjeni, bije se s sprejemanjem novih članov med vrste ZK.

Po svečani podelitvi članskih knjižic so brigadirji pripravili ob tabornem ognju kulturni program. Nato so navzoče povabili, da so skupaj z njimi zaplesali kolo. Partizanska pesem je v Dornavi donela še dolgo v noč.

Erika Bene

Štiridesetletni jubilej

Godba na pihala delovnega kolektiva IMPOL iz Slov. Bistrice je 26. junija 1976, s samostojnim koncertom v domu kulture Slov. Bistrica proslavilo 40-letni jubilej delovanja godbe. V nedeljo 27. junija pa so pripravili povorko štirih sindikalnih godb (Kidričevo, Ruše, Poljčane in domačini), po ulicah Slov. Bistrice in skupni nastop v mestnem parku.

Besedilo in slika: V. H.

Sindikalna godba na sobotnem koncertu

Začetek plavalne šole

V organizaciji telesno-kulturne skupnosti Slov. Bistrica so v kopališčih v Bistrici in v Poljčanah začeli s plavalnimi tečaji, ki so se začeli prvega 1. junija, trajali pa bodo do 30. avgusta 1976. Ugotovili so, da je bilo samo v četrtih razredih osnovnih šol na območju občine okoli 450 neplavalcev. Vsaka skupina mora opraviti poprečno 20 ur pouka v plavanju. Za tečaje je veliko zanimanje, primanjkuje pa učiteljev plavanja, pri tem so naleteli na polno razumevanje obeh krajevnih skupnosti.

Tečajniki v bistriškem bazenu.

Besedilo in slika: V. H.

Sodelovanje s šolo iz Babinec

Sindikalne organizacije osnovnih šol dveh bratskih občin osnovne šole Franc Osojnik iz Ptuja in osnovne šole Babinec na Hrvatskem že nekaj let uspešno sodelujeta. Sodelovanje je kmalu preraslo formalne vezi. Učenci in učitelji obeh šol so se pomerili v različnih športnih disciplinah. Tako so bila prirejena že večkratna gostovanja. Na proslavi desetletnice šole Osojnik so učenci iz Babinec nastopili tudi s kvalitetnim kulturno umetniškim programom in tako prispevali tudi k spoznavanju njihovega dela v izvenšolskih aktivnostih.

V soboto, 26. junija 1976 so bili ptujski učitelji v gosteh na osnovni šoli v Babincu. Najprej se se pomerili v malem nogometu in odbojki, nato pa je sledilo tovariško srečanje. Izmenjali so tudi spominska darila in pokale. Tako so ptujski učitelji vrnili lanski obisk hrvaškim učiteljem, za jesen pa so se dogovorili, da se dobijo zopet v Ptuju.

Vezi, ki tako nastajajo, postajajo trdnejše in prisrčne, spoznali so delo in težave okolja, v katerem živijo in delajo, veliko pa pripomorejo taka srečanja tudi k izmenjavi strokovnih izkušenj.

S takimi srečanji se vezi med bratskimi republikami resnično poglabljajo in utrjujejo, zato se bodo trudili, da se sodelovanje razširi tudi na ostala področja vzgojno izobraževalnega dela.

V. Dabič

Gostovanje na Hrvatskem

Ob prazniku Dneva borca je folklorna skupina „Vinko Korže" iz Cirkovc gostovala na Hrvatskem. Na bratskem in prijateljskem srečanju na Ježevem, Lepoglavu in Oborovem so mladi folkloristi nastopili skupaj s koroškimi Slovenci iz Globasnice. Korošci so se predstavili s pevskim zborom „Jože Petnjak". 25-članska skupina folklorne skupine „Vinko Korže" je s svojim nastopom navdušila vse prisotne. V Oborovem sta si skupini ogledali tudi spomenik NOB in muzej revolucije. Ob koncu prijateljskega srečanja so domačini za goste pripravili folklorno in tradicionalno pogostitev z domačim kruhom in sirom.

Obisk je bil prisrčen in prijateljski. Koroški Slovenci so se počutili kakor doma. Njihova slovenska pesem je lepo izzvenela na tleh bratske republike.

zk

Kdaj „FORMA VIVA" v Ptuju

Forma viva je ime za mednarodno srečanje kiparjev po krajih Slovenije. Na zadnji seji predsedstva OK SZDL Ptuj so delegati razpravljali in tudi predlagali, da bi v bližnji prihodnosti Forma viva lahko obiskala stari Ptuj, ki bi prav gotovo kiparjem nudil vso domačnost, pristnost in kot najstarejše mesto tudi izvrstno inspiracijo za delo. Forma viva naj bi bila v Aleji prijateljstva in bratstva, kjer bi se nova skulptura lahko izvrstno in učinkovito ujemala s prostorom.

Delegati so predlog osvojili in ga bodo posredovali izvršnemu svetu SO Ptuj. Naloga je precejšnja, vendar izvedljiva. Mesto Ptuj bi se tako vključilo v akcijo Forme vive, ki ima svoj začetek v Kostanjevici, Portorožu, Mariboru in ki postaja tradicionalna umetniška kolonija priznanih svetovnih kiparjev. Forma viva v Ptuju je izvrstna zamisel in upamo, da ne bo ostala samo na papirju.

zk

Rešitev v povečanju cene

Živilski kombinat INTES Maribor, TOZD pekarne „Vinko Reš" Ptuj je pripravila predlog za spremembo cene svojim slaščičarskim in pekarskim izdelkom in ga poslala skupščini občine Ptuj, z njim pa je seznanila tudi vse družbeno-politične organizacije v občini.

Predlog utemeljujejo s tem, da so cene njihovim izdelkom že od druge polovice leta 1974 ostale nespremenjene, čeprav so se drugim proizvodom in storitvam precej dvignile. Zaradi tega je finančni rezultat za prve štiri mesece letošnjega leta zaskrbljujoč, saj jim primanjkuje sredstev celo za enostavno reprodukcijo.

MG

Zaprla so se šolska vrata

Zadnjega junija so se tudi na območju Slov. Bistrica zaprla vsa šolska vrata. Za konec šolskega leta so po vseh osnovnih šolah pripravili razstave tehničnih in likovnih izdelkov. Za vse kraje lahko ugotavljamo, da vlada za te razstave med občani veliko zanimanje, saj zgovorno kažejo zanimanje šolarjev za razna področja dejavnosti.

Besedilo in slika: V. H.

Razstava likovnih in tehničnih izdelkov učencev OŠ „Pohorski odred. Slov. Bistrica.

Dr. Fran Brumen

ZOSTER

(Nadaljevanje in konec)

Redkokdaj, v izjemnih primerih nastane po nekaj tednih VNETJE MOŽGANOV — encephalitis zoster, ki spada med najtežje komplikacije tega obolenja. Včasih ostanejo po ugasnitvi vnetnih, na koži vidnih znakov hude do NEZNOSNE NEURALGIČNE BOLEČINE, ki posebno pri starejših ljudeh trajajo dalje časa, mesece in celo leta dolgo.

Diagnoza je v tistih primerih, ko pride do vidnih kožnih erupcij, enostavna. Eventualne posledične ohromitve pa naknadno opredelijo in pojasnjujejo obolenje. Laboratorijske preiskave hrbtenične tekočine pomagajo diagnozo osvetliti.

Herpetična infekcija lahko prime tudi NA DRUGIH PODROČJIH TELESA in tako povzroči nekatera posebna obolenja. Predvsem pri starejših ljudeh pride včasih do herpetičnih vnetij na različnih delih očesa, kjer je vnetje na očesni roženici zaradi nastajanja razjede zelo nadležno obolenje, ki mnogokrat trdovratno kljubuje uspešnemu zdravljenju. Bolezen lahko prizadene očesno šarenico, včasih se vname tudi vidni živec. Tako nastajajo na očesu RAZLIČNE BOLEZENSKE SLIKE, od razjede, prek ohromitev do prizadetosti vida. Tudi našteta vnetja na očesu puščajo pogosto dolgotrajnejše in hujše neuralgične bolečine.

Kakor na očesu, tako so lahko PRIZADETI TUDI UŠESNI ŽIVCI, ki po svojih funkcijah povzročajo značilne težave.

ZDRAVLJENJE JE treba usmerjati predvsem po razvojni stopnji obolenja in po njegovi lokalizaciji. Povsem drugačno je zdravljenje v akutnem stadiju, ki se bistveno razlikuje od onega, ki ga uvajamo v poznejšem posledičnem razvoju, ko že nastopajo ohromitve in zaostale neuralgične bolečine. Bolezen lahko poteče enostavno in brez trajnejših posledic. Lahko pa vodi tudi v težke komplikacije, ko je potrebno način zdravljenja dobro pretehtati in izbrano usmeriti. V najakutnejših primerih, posebno tam, kjer grozijo hujše komplikacije, je potrebno poseči dovolj zgodaj po zdravljenju z dragocenimi gamaglobulini. POSEBNE OBLIKE OBOLENJA TERJAJO SPECIALNA ZDRAVLJENJA.

Zosterne neuralgije navadno ne reagirajo ugodno na zdravljenje z običajnimi protireumatičnimi sredstvi. Zdravljenje sicer lahko podpiramo z različnimi kemoterapeutičnimi sredstvi, včasih pa je potrebno poseči tudi po rentgenskem obsevanju. Pri razpoznavanju bolezni, kakor tudi pri zdravljenju, je zelo važno pomisliti na DIFERENCIALNE MOŽNOSTI RAZLIČNIH VZROKOV DRUGOVRSTNIH PO MANIFESTACIJI PODOBNIH OBOLENJ, ki lahko prikažejo povsem enake klinične slike.

Ker OBOLENJE NI REDKO in ga bolnik včasih zanemarja, pa mu tudi drugače nemalokrat posvečamo premalo pozornosti, je potrebno posebej poudariti EVENTUALNOST TEŽKIH KOMPLIKACIJ.

Običajno imenujemo to obolenje ‚herpes zoster', ker pa navadni herpes, ki ga po domače imenujemo tudi vročični izpuščaj ‚herpes simplex' povzroča drug virus, priporočajo nekateri avtorji imenovati ga zaradi lažjega razlikovanja samo ‚zoster'.

SPOMINSKE PLAKETE BORCEM ZA SEVERNO MEJO 1918-1919

V soboto, 3. julija 1976, je bila v Ptuju, v domu Franca Krambergerja, svečanost, na kateri so nekaj nad 70 članom ali pa svojcem zadnji dve leti umrlih članov podelili spominske plakete. Slavnostni govornik je bil Stanko Lepej, predsednik občinske konference SZDL Ptuj, ki je bila tudi pokrovitelj srečanja borcev za severno mejo.

Predsednik odbora, Ivan BELŠAK je v svojem poročilu orisal dogajanja v tistem prelomnem zgodovinskem obdobju, boje in zasluge generala Maistra, brez njega in brez njegovih borcev, danes ne bi imeli naše lepe severovzhodne Slovenije. Za tem je predsednik skupščine občine Ptuj, Branko GORJUP, vsakemu udeležencu posebej izročil plaketo generala Maistra in odličje.

Na prireditvi je bil navzoč tudi Franjo Gnilšek, predsednik izvršnega sveta SO Ptuj, predstavniki družbenopolitičnih organizacij, tiska in radia. Pogrešali pa smo zastopnika Zveze iz Maribora in predstavnika republiškega odbora iz Ljubljane, kakor tudi predstavnika društva upokojencev iz Ptuja.

Po svečanosti je pokrovitelj pripravil za udeležence še zakusko. Stari borci so se ob prijetnem kramljanju še precej časa zadržali. Odhajali so zadovoljni, saj jim bo ta dan ostal v lepem in trajnem spominu. Dogovarjali so se tudi za skupni izlet, kadar bo to možno. Ob koncu prireditve so sprejeli in odposlali na pristojna mesta še protestno resolucijo v zvezi s sklepom avstrijskih strank o preštevanju naše manjšine na Koroškem.

-o-

Borci – prostovoljci za severno mejo 1918-1919 z gosti v Ptuju
Foto: J. Slodnjak

OB DNEVU BORCA:

„NAPAD NA GOMILO"

Nedeljska vaja ekip prve pomoči, enot civilne zaščite in gasilsko - tehničnih enot iz krajevnih skupnosti Juršinci in Polenšak, je znova dokazala obrambno sposobnost in pripravljenost naših delovnih ljudi in občanov. Vaja je bila na Gomili pri razglednem stolpu, vključena v praznovanje dneva borca. . .

Nekaj po 14. uri sta v nizkem preletu „napadli" Gomilo dve letali. Eksploziji bomb je sledilo več improviziranih požarov. Gomilo je ogrnil z zaveso gost dim skozi katerega so se prebijale reševalne ekipe in odnašale „ranjence". Videli smo dekontaminacijo zemljišča, gašenje požara, skrb za ranjence. Ekipe so nalogo uspešno opravile. .

Po končani vaji je nad slovenskogoriškimi griči znova krožilo letalo. Po zvočniku smo slišali napoved, da bo zdaj, zdaj izskočil padalec. Potem se je na nebu pojavila drobcena pika in nekaj sekund pozneje pisana kupola nad njo. Kje bo pristal? Na levi je cesta, na desni vinograd z ostrim koljem, tam gozd, tam sadno drevje, vmes pa majhna travnata jasa?

Spretno manevriranje v zraku, zdaj v levo, zdaj na desno in doskok na ciljno oznako. „Poglejte, ženska je" je završalo med ljudmi. Padalka Zdenka Gažarjeva, članica aerokluba Ptuj je tako znova dokazala, da v tej športni disciplini prav nič ne zaostaja za svojimi moškimi tekmeci. Ko je zvila padalo je nizko nad drevjem znova zahrumelo letalo. Pilot Maks Vaupotič, član aerokluba iz Murske Sobote, se je prepričal, da je njegov „nežni tovor" srečno pristal.

Ansambel „Mavrica" je potem zavrtel staro in mlado in tudi po gibanicah je zadišalo. Peč pri Žnuderlovih je obratovala s polno paro.

J. Slodnjak

KNJIŽNICA V POLJČANAH

Med krajani vlada veliko zanimanje za nedavno odprto novo knjižnico KUD „Janko Živko". V knjižnici je danes bralcem na razpolago nad 2500 knjig. Ustanovljena je bila leta 1946 in jo vseh trideset let uspešno vodi, danes že 70-letna Greta Šerbec. Knjižnico dnevno obišče okoli trideset bralcev.

Besedilo in slika:
V. H.

Prostori v novi knjižnici v Poljčanah.

Tragedija Sagadinovih

na domačiji v Srecah pri Makolah

Spomini Ženke Sagadinove

11. nadaljevanje

SKRBI OB PRIPRAVAH NA PREKOP

Kljub temu, da ni bilo tako hudo kot sem sprva mislila, ko še nisem vedela, da mi je sin ostal, nisem mogla zaspati. Po kratkem počitku že zgodaj zjutraj vstanem. V hiši je bilo vse mirno in spokojno. Sedem k mizici pri malem okencu in napišem poročilo za Pohorje, za VDV, kar sem jim obljubila. To pismo, naslovljeno na TV na Pohorju, je potem odnesla mladinska aktivistka Greta v Trnovsko vas, kjer je bila TV postaja.

V pismu tudi nisem pozabila zaprositi za uslugo, ki so mi jo obljubili, ko sem odhajala s Pohorja in so rekli, da jih naj brž obvestim, če bom rabila pomoč. To pomoč, najmanj 20 borcev, bi sedaj nujno rabila, da bi zastražili poti v Srece in mi pomagali pri prekopu žrtev. V pismu sem navedla javko, kje se v sredo ponoči dobimo. Toda, ko sem v sredo zvečer prišla na to javko, žal ni bilo nikogar. . .

Tudi na okrajni center OF Ptuj-Haloze sem poslala kratko poročilo in jih obvestila, da bomo v četrtek ponoči opravili prekop žrtev v Srecah in jih prosila, da mi pošljejo v pomoč nekaj kurirjev, da bi zastražili okolico Srec. Od okrajnega centra OF Ptuj sem dobila že naslednji dan odgovor, da ne morejo poslati pomoči, ker imajo za izvesti drugo pomembno nalogo. Ta dokument, odgovor centra OF Ptuj-Haloze, je opremljen z žigom in podpisom sekretarja, in je še danes ohranjen v krajevnem muzeju NOB v Srecah.

Ko sem odposlala pisma na TV postajo v Trnovski vasi, sem se odpravila k mizarju Šketu, ki je bil v Glivnem — Lešje pri Majšperku. Mizarjeva hiša je stala na hribčku nad vasjo, kakih sto metrov oddaljena, na samem in v bližini gozda. Mizarja Šketa so mi priporočili tovariši na Medvecah, ko sem se z njimi posvetovala, kam naj grem naročit rakve. Povedali so mi, da je v tako kratkem času edino Šket zmožen napraviti rakve, ker ima pomočnike in tudi potreben material, morda pa tudi kako rakev že v zalogi. Opozorili so me še, da je Šket velik nemčur. Kljub temu sem šla do njega. Povedala sem, da sem in Cirkovc, da se je v vasi zgodila nesreča, zato nujno potrebujem vsaj 4 rakve. Šket mi pove, da ima deske za rakve že prirezane oziroma pripravljene, zato mu ne bo težko do srede izpolniti naročila. Dogovoriva se še o ceni in da bom v sredo nekoga poslala po rakve, potem sem se poslovila.

Če je kaj posumil, nisem imela občutka, dala pa sem mu za rakve nekaj denarja v naprej. Kljub temu sem imela neko slutnjo, da ne bo vse v redu. Prav zaradi tega sem se v sredo, okrog poldneva sama napotila k Šketu, da bi poizvedela, če ima rakve že izgotovljene. Hiši sem se približala po gozdu. Ko sem bila le okrog 40 metrov oddaljena od hiše zagledam nemškega policista, ki je odhajal od hiše in se oddaljil po poti proti vasi. Obstojim in nekaj časa budno opazujem hišo. V njej je bilo vse mirno in tiho, nikogar ne vidim, niti ne slišim. Obrnem se in naglo odidem nazaj, odkoder sem prišla. Domnevala sem, da so nemški policisti najbrž pri Šketu čakali na preži, kdo bo prišel po rakve.

Ko sem v sredo zvečer odšla na javko, kamor bi naj prišla pomoč s Pohorja, tam ni bilo nikogar. Nisem mogla razumeti zakaj, saj so mi vendar sami ponudili pomoč, če jo bom rabila. Čudila sem se tudi, da ni niti nobenega sporočila, da pomoči ne morejo poslati. Odšla sem v Medvece, da bi ugotovila, kako je tam pripravljeno za prekop. Tam sem se namreč dogovorila, da gre 7 ali 8 mož s šturmovkami in lopatami v Srece takoj ko se zmrači. Nobenemu tudi nisem povedala, da z okrajnega centra OF ne bo nikogar. Prav tako nisem povedala, da tudi s Pohorja še nimam poročila.

Od ponedeljka zjutraj tudi nisem bila na grobu in na pogorišču v Srecah. Tako je bila tam okrog popolna tišina. Čeprav bi bila tam še kaka policijska zaseda ali bi oprezali kaki nemški vohljači, ne bi ničesar videli, niti ne bi mogli zvedeti za nameravan prekop.

Ker ni bilo s Pohorja nikogar na javko pa tudi nobenega odgovora, sem se v četrtek popoldne odpravila z izposojenim kolesom v Vrhlogo, da vidim, kaj je z zvezo s Pohorja. Ko pridem do hiše, za katero sem domnevala, da bom tam kaj izvedela, sem našla tam vseh 20 borcev, ki so bili poslani v pomoč v Srece. Od presenečenja so kar planili s sedežev, ko me zagledajo, ker enostavno niso mogli verjeti, da stojim pred njimi. Na moje vprašanje, zakaj niso prišli na določeno javko, so mi odgovorili, da so jih od tega odvrnili ljudje, ki so jih svarili, da naj nikar ne gredo v Srece, ker tam vsako drevo skriva v zasedi nemškega policista, zato je nemogoče priti tja.

Trdim jim, da to ni res, da je morda bilo tako prve dni po zločinu, sedaj pa jih ni več tam. Podrobneje sem jim opisala, kako sem bila v ponedeljek zjutraj sama v Srecah, kako sem videla, da se je skupina policistov vračala iz zasede v Srecah, kjer so več dni zastonj prežali na partizane, sedaj pa ni bilo ne videti in ne slišati, da bi tam še bila kaka zaseda. Opišem jim tudi, v kakšnem stanju sem našla grob, da so napol zakopani, da so trupla žrtev že načele lisice in psi, zato je nujno, da jih nocoj prekopljemo in jih položimo v primeren skupni grob pri požgani domačiji.

„Tovariši!" sem morala preprečevalno začeti govoriti, „iz bližnje vasi so se prostovoljno prijavili ljudje, ki bodo nocoj prišli na Sagadinovo v Srece, kjer je bilo ubitih sedem ljudi, da bodo izkopali ustrezno jamo in žrtve dostojno pokopali, tako kot se za ljudi spodobi. Te ljudi, civiliste iz vasi, brez orožja morate zaščititi pred nemško policijo, če bi jih morda napadla. Zato je vaša dolžnost, da pridete do mraka v Srece, da zastražite in zavarujete vse poti in ceste, ki vodijo v Srece, da bodo lahko tovariši nemoteno opravili prekop. Na petih mestih morate postaviti stražo, po dva in dva. V primeru, da kateri od stražarjev opazi nemške policiste, naj takoj sproži rafal ali strel. To bo nam vsem znak za nevarnost. Vsi se potem takoj, brez besede, brez vprašanj umaknite v gozd in po gozdu sem, nazaj v Vrhlogo. . . (ta je oddaljena od Srec okrog 6 km). Naslednji večer ali noč se spet dobimo tukaj. Na Pohorje želim vzeti s seboj tudi ranjenega Tineta, pa tudi sama grem z vami. Zato prosim, da tu na Vrhlogi počakate, da pomagate Tinetu na Pohorje tudi, če se prekop ne posreči."

Dalje prihodnjič

KULTURA V REGIJI

V torek 29. junija 1976 je bil v Ptuju, na pobudo kulturne skupnosti Ptuj, prvi skupni sestanek predsednikov skupščin, izvršnih odborov in sekretarjev kulturnih skupnosti občin Lenart, Ormož, Maribor, Slovenska Bistrica in Ptuj. Udeležili pa so so ga poleg predstavnikov kulturne skupnosti Ptuj še predstavniki od Lenarta in iz Maribora. Namen sestanka je bil, kako organizirati in vzpostaviti stalne stike na področju kulture med podravskimi občinami.

Udeleženci sestanka so bili enotni, da so splošne delegacije preobremenjene, zato tudi gradivo površno obravnavajo. Prav tako še niso ugotovili, če so pripombe, predlogi in stališča delegatov na skupščinah odraz strokovnih služb ali pa odraz resničnih potreb in interesov delavca v združenem delu in v krajevnih skupnostih. Izoblikovalo se je stališče, da bi morala imeti vsaka osnovna organizacija sindikata in krajevna skupnost komisijo o ali koordinacijski odbor za kulturo, izobraževanje in družabno življenje.

Za samo delo kulturnih skupnosti so menili, da se preveč ukvarjajo z eksistenčnimi problemi in zanemarjajo pravo vsebino dela. Skupščine se prevečkrat sestajajo, zato bi morala imeti predsedstva in izvršni odbori večja pooblastila, predstavniki le teh pa naj bi delali v združenem delu in v krajevnih skupnostih. Večji poudarek bo potrebno dati izobraževanju in informiranju delegatov. Sredstva, namenjena kulturi se preveč drobijo, krajevne skupnosti načrtujejo samo infrastrukturne objekte. Tudi ustanavljanje temeljnih kulturnih skupnosti še ni dorečeno kot tudi delo delegacij za te skupnosti.

Regijsko povezovanje bo potrebno še bolj okrepiti, poiskati vse možne oblike sodelovanja in izmenjave izkušenj, kulturnih prireditev in še kaj. V kulturni skupnosti Slovenije naj bi nastopali skupaj kot regija z izoblikovanimi skupnimi stališči in predlogi. Gre predvsem za solidarnostna sredstva, ki jih občinske kulturne skupnosti dajejo v republiko, le majhen del pa potem dobijo nazaj. Prav tako bi bilo potrebno povečati vpliv občin preko združenega dela na program kulturne skupnosti Slovenije.

Na prihodnjem skupnem sestanku, ki bo konec avgusta v Lenartu naj bi izoblikovali že tudi prve konkretne oblike stalnega sodelovanja in povezovanja. Regijsko sodelovanje kulturnih skupnosti naj bi prineslo tudi skupno planiranje, izmenjavo kulturnih prireditev, skupno nastopanje v drugih regijah in republikah kot tudi redno sestajanje in skupno obravnavanje gradiva za skupščino kulturne skupnosti Slovenije. Začetek je, tudi volja je, zato uspeh ne bi smel izostati, saj je to ena od oblik, kako resnično približati kulturna dogajanja delavcu na delovnem mestu in občanu v krajevni skupnosti.

N. B.

Mladi dopisniki

ONESNAŽEVANJE GOZDOV IN REK

Zdravo okolje je temeljni pogoj za vsestranski razvoj človeštva. Vendar imamo na žalost vse manj čistih voda, vse bolj imamo onesnažen zrak in vse teže najdemo prostor, kjer bi se odpočili in si nabrali novih moči za ustvarjalno delo. Nad vsem živim na Zemlji še vedno visi grozeča nevarnost najmodernejšega orožja, za katerega se trošijo velike vsote denarja, namesto da bi ga uporabili za ustvarjanje pogojev življenja in dela na vseh koncih sveta, brez tega pa ne more biti trajnega in trdnega miru. Človek je del narave, zato je nesmiselno uničevati življenjski prostor, saj bo s tem prej ali slej uničil samega sebe. Posebno skrbno moramo varovati in bogatiti naše gozdove in ves rastlinski in živalski svet. Ravno tako moramo zaščititi naše vode in ozračje pred nadaljnjim onesnaževanjem in uničevanjem.

Potoki in reke naših dni so odlagališče polivinila, starih konzerv, ponošenih čevljev, razbite posode, nerabnih električnih štedilnikov, zarjavelih avtomobilov itd. Reke dobesedno umirajo. Onesnaževanje rek je postalo posebno škodljivo potem, ko so poleg organskih odpadkov, ki razpadajo z gnitjem, začeli spuščati vanje še strupene snovi. V reke priteka z odplakami vedno več motornih olj, nafte, kurilnega olja iz avtopralnic. Strupene primesi v vodi ubijajo vse živo, tudi tiste živali in mikrobe, ki so jedli in razkrajali organske ostanke, da se je voda v reki znova čistila. Spojine svinca, bakra, železa, cinka, kadmija in živega srebra, pa tudi uporni detergenti iz pralnic in pralnih strojev uničujejo nežno sluznico na ribjih škrgah. Škrge se začno zlepljati in ribe se dušijo. V zastrupljenih vodah samoočiščevanje ni več mogoče.

Kjer propade gozd, propadejo tudi tla. Deževnica odnese prst z nezavarovanih tal. Nekdanjo svežino pa zamenja golo skalovje. Rastlinska odeja, ki je poprej varovala prst, obnavlja kisik v zraku, varovala naselja pred hudournimi vodami, prodom in zemeljskimi plazovi, je marsikje izginila za vedno. Z gozdom in prstjo sta šla še zdravje in mir. Močni onesnaževalci zraka v mestih so gospodinjstva, industrija in še posebno izpušni plini tovornjakov in avtomobilov. Onesnaževanje narave postaja iz dneva v dan večje in nevarnejše. Varstvo okolja je del načrtovanja našega družbenega življenja.

Nada Hercog, 8/a,
OŠ Cirkulane

POGOZDOVANJE

Ura je zazvonila in vsa zaspana sem prižgala luč na nočni omarici. „Kaj, pol šest je že?" Skočila sem iz postelje. Začela sem se oblačiti in umivati, medtem pa preklinjati, zakaj bom morala prav danes pogozdovati, ko bi lahko doma ždela na toplem in pletla. Verjetno sem bila zato tako vznemirjena, ker je zunaj bilo zelo mrzlo in sem morala iz tople postelje. Še in še sem imela za opraviti, preden sem se do konca pripravila.

Tedaj pa me je zagledal oče ter vprašal: „Kam pa greš tako rano?" „V šolo," sem odgovorila in zraven mu natvezla nekaj laži, češ, da bomo v šoli urejevali okolico. Kajti oče me drugače ne bi pustil, ker smo doma imeli delavce. Potem sem bila vsa srečna, da sem šla od hiše, ker sem vedela, da z mojim pletenjem ne bi bilo nič in da bi morala doma trdo poprijeti za delo.

Stopila sem iz hiše in kar zdrznila sem se ob mrazu in temi. Imela sem občutek, da sem na vrhu Triglava. Potem pa sem kar korajžno nadaljevala pot do šole, kjer je bilo že polno sošolcev, ki so bili prav tako namenjeni pogozdovat. Še nisem prav stopila v šolsko vežo, že sem slišala glasove prijateljev, ki so zbijali šale. Smeha nam ni zmanjkalo. Že smo zafrkavali sošolko, ki je imela zelo majhno motiko, potem pa sošolca, ki je pripeljal kar tri. Prav nič nam ni bilo prav. Pa kaj, s tem smo se tolažili, saj nas je kar streslo, ko smo se spomnili na mraz.

Pogovor je prešel v strah in skrb, kaj če učiteljev ne bo. Zagledali smo avtomobil rdeče barve. Seveda, naši učitelji so se že pripeljali. Kmalu smo se postavili v vrsto, da nadaljujemo pot do kraja, kjer bomo pogozdovali. Tudi med potjo smo zbijali šale in kar pozbili, da nas čaka neprijetno delo. Smeh nas je spremljal vse do cilja. Precej hitro smo zagrabili za motike in drevesne sadike, ki so bile zvezane v šope.

Stali smo ob vznožju hriba, ko smo zagledali človeka širokih ramen in precej resnega obraza. Povedali so nam, da je naš delovodja. „Ta bo pa precej strog", smo od začetka vsi pomislili. A se je potem izkazalo, da je bil le natančen. Rad se je smejal in tu in tam, katerega pol za šalo, pol za res oplazil s šibo. Razdelil nas je v vrste in nas seznanil kako moramo opravljati. Hitro smo prijeli za delo in med smehom in šalami sploh nismo mogli verjeti, da je prva vrsta že za nami, saj je bila zelo strma. Še smo delali nekaj časa, ko smo postali lačni. Potem so tekle šale na račun malice, ki je niso tako dolgo prinesli. Kmalu smo pomalicali in še z veliko voljo nadaljevali delo.

Tekla je zadnja ura našega delavnika, ko se nas je oprijela lenost. Nekaj nas je sedelo na deblo podrtega drevesa in med pogovorom smo si začeli prepevati. Peli smo:. „Pisane so Haloze, lepših ni nikul drugje . . .," ko smo nenadoma zagledali našega delovodja, ki je stal za nami s precej veliko palico v roki. Vsi smo bruhnili v smeh in spet začeli delati, kajti pogled na okolico in na gozdove v jesenskih barvah je bil prekrasen. Spustili smo se po hribu navzdol in izvedeli, da smo z delom končali. Bili smo veseli, da je bil konec. Lotevala pa se nas je tudi bojazen, kaj pa če smo premalo naredili.

Polni smeha in zadovoljstva smo se razšli. Z delom smo bili vsi zadovoljni in sedaj še čakamo na plačilo in upamo, da ne bo premajhno.

Vsi smo že z mislimi na končnem izletu, za katerega smo si del denarja zaslužili s pogozdovanjem.

Bernarda Mauzer, 8/b,
OŠ „Martin Kores",
Podlehnik

IMELI SMO ŠPORTNI DAN

V petek 21. maja smo v šoli izvedli obrambni dan. Zjutraj smo z nestrpnostjo čakali prihod vojaških osebnosti, da bi začeli s svojimi akcijami. Ko so vojaki prispeli do šole, so pred šolo razstavili svoje lahko orožje. Učenci smo z zanimanjem in radovednostjo zrli v puške, mine, mitraljez in v ročni minometalec. Vsak fant si je v svoji domišljiji že zamislil orožje, s katerim bi se branil v primeru okupacije.

Po ogledu orožja in municije smo zaslišali alarm. Učenci so se z vseh učilnic vsuli na dvorišče, kajti pokazati smo hoteli, kako bi bili hitri v času napada. Po alarmu smo se zbrali na igrišču in napisali svoje misli o miru. Vsakdo je hotel čim lepše izraziti ta pojem, saj je zanj veliko besed in misli.

Sledilo je štetje betonskih stebrov. Pri novem vodovodu nas je čakala sorazmerno težka naloga, saj smo morali prešteti okenca in oceniti višino stavbe. Naloga nam je kar dobro uspela. Naša naslednja naloga je bila skorajda igra. Metali smo obročke na račkine vratove. Najspretnejšim in najbolj skoncentriranim je pri naslednji nalogi uspelo, da so zadeli kamen v obroč, kateri pa je bil za nekatere precej trd oreh. Iz gramozne jame smo se po prašni cesti napotili proti Gerečji vasi, kjer smo v bližini lesene barake poiskali skrito pismo in odgovorili na zastavljeno vprašanje. Po tej nalogi pa smo zadeli ob prvo neprijetnost.Razigrani in utrujeni smo zgrešili pot daleč od kraja linije. Uspelo nam je najti spet pravo pot in prišli smo do poslednje akcije. V gramozni jami smo morali poiskati lesen predmet. Tudi to nalogo smo brez večjih težav in neprijetnosti izpolnili. Ugotovili smo, da je ta predmet vzet iz naše najljubše igre in sicer lopar za tenis. Veseli, da smo uspešno končali ta športni dan, smo napeli še svoje zadnje moči in krenili proti šoli.

Čeprav je bilo med potjo nekaj smole, je ta dan vendarle lepo in hitro minil. Športnih dni, kot je bil ta, pa si vsi izredno želimo.

Stanko Vidovič, 4/a,
OŠ Hajdina

NA GLASBENI REVIJI V ČAKOVCU

Že pred mesecem smo zvedeli, da bomo nastopili na glasbeni reviji v Čakovcu. In tako smo se 6. junija zbrali v šoli, kjer smo še imeli kratko vajo.

Ob 7. uri smo se odpeljali proti naši poti, ki je vodila skozi Slov. Bistrico. Na poti proti Ormožu se nam je pokvaril avtobus. Ta čas, ko je šofer šel po drugi avtobus, smo si ogledovali ravna polja. Nekateri so si nabirali šopke maka in drugih rož. Ko smo prišli v Čakovec, so nas že težko pričakovali, ker smo bili pozni. A vseeno smo še imeli dovolj časa do nastopa. Pri vratih nas je čakala deklica Sonja, ki nas je pozdravila in nas odpeljala v razred. V razredu na tabli je pisalo „Dobrodošli, naši dragi gostje." Potem smo se pripravili za skupno pesem, ki smo jo zapeli vsi zbori. To je bila hrvaška pesem z naslovom „Lipanj širi." Nato smo še šli nazaj v razred. Čez uro smo bili na vrsti mi. Zapeli smo tri pesmi: Tancuj, tancuj; Na Gorenščem je fletno; Naša četa v boj. Zraven nas so šle tovarišice Aranjoševa, Pravdičeva in naša zborovodkinja Majda Stepanič. Po kosilu smo si šli ogledat mesto in okolico šole. Sonja nam je povedala znamenitosti mesta. Ko smo prišli iz mesta, smo se razvedrili skupaj s Sonjo ob glasbi in piesu. Potem je napočil čas, ko smo se morali posloviti. Na poti domov smo se ustavili pri domu tov. Majde Stepanič. Tam smo se posladkali in se odžejali. Videli smo: golobe, papagaje in mnogo lepega, česar še res nisem videla.

Ostal mi je lep spomin na ta dan in na take stvari, ki smo jih videli pri domu tov. Stepanič. Želimo si še več takšnih revij. Mi si dopisujemo s temi otroci, največ pa s Sonjo.

Verica Korošec,
7/b, OŠ Poljčane

PRIJATELJ

Če zapusti najboljši te prijatelj,
če reče: „Zbogom! Zdrav ostani!"
se zruši v tebi svet, ki si zgradil ga zanj,
vse dobre želje zli ti duh ukrade.

Ostaneš sam, hudo ti je,
a ni ga druga, ki bi te tolažil.

Vse rože, ki cveto v očeh, zvene,
vsi žarki, ki te božajo so hladni,
vse pesmi, ki jih pješ so otožne
saj ta globoka rana, ki ti žge srce
ne da miru ti prav nikjer.
„Prijatelj te je izdal!" – ti kliče vest
in ti stisneš zobe in pest,
„Ne! Ne joči se! – ljudi na svetu je dovolj!"

Takoj si najdeš novega prijatelja,
ki te ne izda.
A tudi ta se izneveri in prejšnja rana
se ti spet odpre,
bolečina se ti spet oglasi
a svet okoli tebe se naprej vrti.
Najlepše, da prijatelji smo vsi!

Tina Žirovnik, 5/a,
OŠ „Franc Osojnik, Ptuj

ZDRAV DUH V ZDRAVEM TELESU

Hodila sem šele v prvi razred, ko sem si že želela telesne vzgoje. Navadno je bil vsak učenec te ure zelo vesel. Tako sem bila tudi jaz. Toda za telesno vzgojo je bil vedno skopo odmerjen čas. Pred tremi leti smo dobili novo šolo in s tem tudi lepo prostorno telovadnico. Šele takrat so se nam pričele odpirati oči. Spoznali smo, da telesna vzgoja ni samo skakanje, košarka in podobno. Telesna vzgoja je lahko še mnogo zanimivejši predmet. Takrat smo pričeli telovaditi na orodju. Učili smo se raznih vaj v oblikovanju. Zdaj to s pridom nadaljujemo. Vsak človek ima svoje veselje in zakaj ne bi imeli veselja do telesne vzgoje, ko pa je vendar „zdrav duh v zdravem telesu" največje bogastvo vsakega posameznika.

Pred dnevi smo pripravili tekmovanje v mnogoboju, ki smo ga namenili za športni dan. Pomerili smo se najboljši iz šestih, sedmih in osmih razredov. Tekmovanje je bilo zelo zanimivo in napeto. Tekmovanja sem bila zelo vesela. Moje veselje pa se je še stopnjevalo, ko sem dosegla lep uspeh, nepričakovano šesto mesto med posameznicami. Najboljšim tekmovalcem na našem tekmovanju je šola podarila priznanja in lepe nagrade.

Čeprav bom letos zapustila osnovno šolo želim, da bi bilo takšnih tekmovanj še več, ker igra telesno udjestvovanje zelo pomembno vlogo za vsakega, ki želi biti zdrav in čil, torej takšen, da ga bo lahko narava sprejela v svoja lahkotna krila.

Sonja Gedl,
OŠ „Megla Vinka",
Tomaž pri Ormožu

KOLODVORSKA RESTAVRACIJA V PTUJU

sprejme takoj

štiri učenke

za poklic kuharice in natakarice

Kandidatke se naj oglasijo neposredno v kolodvorski restavraciji, kjer dobijo podrobnejša navodila.

Svet za medsebojna razmerja Kmetijskega kombinata Ptuj obrat Kooperacija

RAZGLAŠA

naslednji prosti delovni mesti:

1. VODJO PRIPRAV za pridelovanje sladkorne pese, visoke ali višješolske izobrazbe agronomske smeri. Zaželena ustrezna specializacija za upravljanje s strojnimi linijami.
   POGOJI:
   – da je fizično sposoben za opravljanje terenskega dela,
   – da ima organizacijske sposobnosti navezovanja stikov s kmeti,
   – da ga zaradi javnosti dela odlikujejo politične kvalitete.
2. MOLZNI KONTROLOR
   POGOJI:
   – kmetijski tehnik ali kvalificirani živinorejec s poklicno kmetijsko šolo
   – da je fizično sposoben za opravljanje terenskega dela,
   – da ima organizacijske sposobnosti navezovanja stikov s kmeti
   – da ga zaradi javnosti dela odlikujejo politične kvalitete.

Osebni dohodki po analitični oceni delovnih mest.
Stanovanja ne nudimo.
Kandidat mora posedovati lastno prevozno sredstvo za opravljanje terenskih del.
Pismene prijave je dostaviti na obrat Kooperacija KK Ptuj do 24. julija 1976.

Svet za medsebojna razmerja delavcev
KK Ptuj obrata Kooperacija

KOMUNALNO PODJETJE PTUJ
razpisuje

štiri učna mesta
za učence
v gospodarstvu naslednjih poklicev:

– **ENO UČNO MESTO ZA POKLIC PARKOVNI VRTNAR**
– **TRI UČNA MESTA ZA POKLIC VODOVODNI INŠTALATER**

Za učno mesto parkovnega vrtnarja so zaželeni predvsem kandidati moškega spola.

Prijave sprejemamo v obdobju 15 dni od dneva objave oglasa.

TRGOVSKO PODJETJE „IZBIRA" PTUJ

proda na

javni dražbi,

ki bo v četrtek, 15. julija 1976, z začetkom ob 9. uri na Ormoški cesti 3 v Ptuju

tri kombije IMV (tovorne) v voznem stanju
en kombi IMV (tovorni) v nevoznem stanju.

Interesenti morajo pred začetkom javne dražbe vplačati dražbeni komisiji varščino v višini 10 % od izklicne cene posameznega vozila, ki se jim v primeru neuspelega dražbanja vrne, v primeru uspelega pa se jim všteje v ceno.
Vozila so na ogled vsak dan od 8. do 14. ure na Ormoški cesti 3 v Ptuju.

Dražbena komisija

TEMELJNA TELESNA KULTURNA SKUPNOST PTUJ

organizira 10-dnevni

PLAVALNI TEČAJ

v treh izmenah, za predšolske, šolske otroke ter odrasle.

Pričetek tečaja bo 12. julija, za otroke od 8. do 10. ure, za odrasle od 18. do 20. ure v Turistično gostinskem centru Ptuj.
Cena 10-dnevnega plavalnega tečaja za otroke je 100 din, za odrasle 150 din.
Prevoz tečajnikov bo z avtobusom ob 7.45 izpred Pošte Ptuj.
Prijave sprejema Temeljna telesno kulturna skupnost Ptuj, vsak dan od 16. do 18. ure, v pisarni Vošnjakova 5.
S seboj prinesite potrjeno zdravstveno izkaznico.

OBČINSKA ZVEZA PRIJATELJEV MLADINE PTUJ

sprejema prijave za letovanje otrok v starosti od 7. do 15. leta v POČITNIŠKI KOLONIJI BIOGRAD NA MORU za čas

od 13. avgusta do 24. avgusta 1976.

Stroški letovanja za 10-dnevno bivanje znašajo 950 dinarjev (v ceni je vračunan tudi prevoz z avtobusom).
Prijave z navodili lahko zainteresirani dobijo v pisarni OBČINSKE ZVEZE PRIJATELJEV MLADINE PTUJ, Vošnjakova ulica 5 (Narodni dom).

– tapete
– itisone
– tapisone po meri
– udobno plastično obutev
pri GUMI v Kremljevi ulici

Obiščite jih, solidno vas bodo postregli!

OBJAVA

IMP Ljubljana, TOZD ELEKTROKOVINAR Ptuj, Zadružni trg 11, objavlja JAVNO LICITACIJO za prodajo tovornega avtomobila v voznem stanju TAM 2000, letnik 1967.

Javna licitacija bo 20. julija 1976, ob 7. uri za družbeni sektor in ob 8. uri za privatni sektor in sicer na sedežu podjetja. Vse ostale informacije dobite na sedežu podjetja.

Pijete dobro kavo?

Potem samo MERCATOR kavo!

radijski program

ČETRTEK, 8. julija: 14.00 Poročila; 14.05 Glasbena pravljica; 14.20 Vokalni ansambel: Študentski oktet; 14.40 Med šolo, družino in delom; 15.00 Dogodki in odmevi; 15.30 Glasbeni intermezzo; 15.45 Vrtiljak; 16.45 Naš gost; 17.00 Studio ob 17.00; 18.00 Koncert; 19.00 Radijski dnevnik; 19.30 Obvestila; 19.40 Ansambel in orkester pod vodstvom Jožeta Privška; 19.50 Lahko noč, otroci; 20.00 Večer domačih napevov; 21.00 Literarni večer; 21.40 Melodije; 22.00 Poročila; 22.20 Slovenska instrumentalna glasba; 23.00 Poročila; 23.05 Literarni nokturno; 23.15 Popevke in plesni ritmi; 24.00 Poročila.

PETEK, 9. julija: 14.00 Poročila; 14.05 Mladina poje: Dekliški zbor gimnazije iz Szegeda, Madžarska; 14.30 Poslušalci čestitajo; 15.00 Dogodki in odmevi; 15.30 Napotki za turiste; 15.35 Glasbeni intermezzo; 15.45 Vrtiljak; 16.45 Ansambel Slavka Žnidaršiča; 17.00 Studio ob 17.00; 18.00 Slovenski godalni kvartet; 19.00 Radijski dnevnik; 19.30 Obvestila; 19.40 Alpski kvintet; 19.50 Lahko noč, otroci; 20.00 Stop pops 20; 21.15 Oddaja o pomorščakih ; 22.00 Poročila; 22.20 Besede in zvoki iz logov domačih; 23.00 Poročila; 23.05 Literarni nokturno; 23.15 Jazz; 24.00 Poročila.

SOBOTA, 10. julija: 14.00 Poročila; 14.05 S pesmijo in besedo po Jugoslaviji; 15.00 Dogodki in odmevi; 15.30 Glasbeni intermezzo; 15.45 Vrtiljak; 16.45 S knjižnega trga; 17.00 Poročila. 17.05 Na poti v Colombo; 17.30 Gremo v kino; 18.00 Poročila; 18.05 Poletni divertimento; 19.00 Radijski dnevnik; 19.30 Obvestila; 19.40 Ljubljanski jazz ansambel; 19.50 Lahko noč, otroci; 20.00 Radijski radar; 21.15 Za prijetno razvedrilo; 21.30–23.00 Oddaja za izseljence – vmes ob 22.00–22.20 Poročila, Šport . . ; 23.00 Poročila; 23.05–01.00 S pesmijo in plesom v novi teden – vmes ob 24.00 Poročila.

NEDELJA, 11. julija: 5.00–8.00 Dobro jutro – vmes ob 5.00 Poročila; 6.00 Dnevni koledar; 6.15 Danes je nedelja; 7.00 Jutranja kronika; 7.30 Za kmetijske proizvajalce; 8.00 Poročila – Radijski in TV s pored; 8.05 Igra za otroke; 9.00 Poročila; 9.05 Še pomnite tovariši; 9.55 Vojaki, dober dan; 10.00 Poročila; 10.05 Iščemo popevko poletja; 11.00 Poročila. 11.20–13. Poslušalci čestitajo; vmes ob 12.00–12.10 Poročila; 13.00 Poročila; 13.10 Obvestila; 13.20 Reportaža; 13.45 Obisk pri orkestru Reginald Hale; 14.00 Poročila; 14.05–18.50 POPOLDNE: Poročila – Šport – Humoreska: Skavt Peter, Milčinski, Reklame; ob 16.00–16.35 Igra: Stric Gabrijel ima vedno prav; 19.00 Radijski dnevnik; 19.30 Obvestila; 19.40 Glasbene razglednice; 19.50 Lahko noč, otroci; 20.00 V nedeljo zvečer; 22.00 Poročila; 22.20 Skupni program JRT; 23.00 Poročila; 23.05 Literarni nokturno; 23.15 V lučeh semaforjev; 24.00 Poročila.

PONEDELJEK, 12. julija: 14.00 Poročila; 14.05 Amaterski zbori; 14.30 Poslušalci čestitajo; 15.00 Dogodki in odmevi; 15.30 Glasbeni intermezzo; 15.45 Vrtiljak; 16.45 Z orkestrom RTV Ljubljana; 17.00 Studio ob 17.00; 18.00 Glasba iz RTV Koper; 18.25 Zvočni signali; 19.00 Radijski dnevnik; 19.30 Obvestila; 19.40 Ansambel Franca Flereta; 19.50 Lahko noč, otroci; 20.00 Če bi globus zaigral; 20.30 Opera; 22.00 Poročila; 22.20 Jugoslovanske popevke; 23.00 Poročila; 23.05 Literarni nokturno; 23.15 Jazz; 24.00 Poročila.

TOREK, 13. julija: 14.00 Poročila; 14.05 Kaj radi poslušajo; 14.40 Na poti s kitaro; 15.00 Dogodki in odmevi; 15.30 Glasbeni intermezzo; 15.45 Vrtiljak; 16.45 Spomini in pisma – Casanova; 17.00 Studio ob 17.00; 18.00 Koncert po željah poslušalcev; 19.00 Radijski dnevnik; 19.30 Obvestila; 19.40 Ansambel Toneta Janše; 19.50 Lahko noč, otroci; 20.00 Slovenija v pesmi in besedi; 20.30 Igra: Kjer žabe letajo; 21.14 Zvočne kaskade; 22.00 Poročila; 22.20 Pota jugoslovanske glasbe; 23.00 Poročila; 23.05 Literarni nokturno; 23.15 Popevke; 24.00 Poročila.

SREDA, 14. julija: 14.00 Poročila; 14.05 Ljudska glasbena umetnost; 14.30 Poslušalci čestitajo; 15.00 Dogodki in odmevi; 15.30 Glasbeni intermezzo; 15.45 Loto vrtiljak; 16.45 Sprehodi instrumentov; 17.00 Studio ob 17.00; 18.00 Zbori jugoslovanskih radijskih postaj; 18.25 Poje tenorist Rudolf Francl; 19.00 Radijski dnevnik; 19.30 Obvestila; 19.40 Ansambel Latinos; 19.50 Lahko noč, otroci; 20.00 Koncert; 22.00 Poročila; 22.20 Jazz; 23.00 Poročila; 23.05 Literarni nokturno; 23.15 Jugoslovanski popevkarji; 24.00 Poročila.

radio ptuj

ČETRTEK, 8. julija: 16.00 Poročila in obvestila; 16.15 Plesni in zabavni orkestri; 16.35 Pionirji na počitnicah; 16.50 Mladinski zbori; 17.00 Novice in zanimivosti. 17.05 Predstavljamo vam pokrajinski muzej Ptuj; 17.15 Za vas in vaš dom; 17.20 Lahka orkestralna glasba; 17.30 Položaj kulture v občini Ptuj; 17.45 Operetne in filmske melodije.

PETEK, 9. julija: 16.00 Poročila in obvestila; 16.15 Zabavna glasba; 16.30 Radijska univerza – pripombe k osnutku zakona o združenem delu; 16.40 Reklame in iz naših gramofonskih hiš; 17.00 Novice in zanimivosti; 17.05–17.30 Prisluhnite, izberite.

SOBOTA, 10. julija: 16.00 Poročila in obvestila; 16.20 Domača zabavna glasba; 16.30 Reklame z zvočnimi signali; 16.35 V soboto popoldne – informativno-zabavna oddaja do 18. ure.

NEDELJA, 11. julija: 11.00 Tedenski pregled in obvestila; 11.20 domača zabavna glasba; 11.30 Položaj kulture v občini; 11.35 Proslava v Trnovski vasi; 11.45 Kmetijska oddaja – priprave na žetev; 12.00 Reklame z zvočnimi signali; 12.05 Čestitke poslušalcev.

PONEDELJEK, 12. julija: 16.00 Poročila in obvestila; 16.45 Z vedrimi ritmi v novi teden; 16.30 Turistične zanimivosti; 16.45 Reklame in domača zabavna glasba; 17.00 Novice in zanimivosti; 17.05 Vprašanje delegatov; 17.15 S pevci popevk; 17.45 Reklame in zborovska glasba.

TOREK, 13. julija: 16.00 Poročila in obvestila; 16.15 Zabavna glasba; 16.30 Zanimivosti dneva; 16.40 Kolektivni dopusti delavcev; 16.50 Zabavna glasba; 17.00 Novice in zanimivosti; 17.05 Rekleme med zabavno glasbo; 17.15 Besedo ima delavec iz gradbišča SD 2; 17.30 Kar ste izbrali, predvajamo.

V ostalem času prenašamo prvi program radia Ljubljana.

tv spored

ČETRTEK, 8. JULIJA: 18.00 Obzornik; 18.15 Mozaik; 18.20 Arktika – film; 19.15 Risanka; 19.20 Cik-cak; 19.30 TVD; 20.00 D. Gaurdamagna: Puccini; 21.15 Kam in kako na oddih; 21.25 Četrtkovi razgledi: Zeleni planet; 21.55 TVD; 22.10 Bejart in Boulez je balet;

PETEK, 9. JULIJA: 17.35 Slovenski rock; 18.00 Obzornik; 18.15 Catch Kandy – film; 18.40 Mozaik; 18.45 Umetnost in stvarnost; 19.05 Nasveti za dom; 19.15 Risanka; 19.20 Cikcak; 19.30 TVD; 19.55 Tedenski notranje politični komentar; 20.05 Kapitan Mikula mali; 20.40 Dokumentarna oddaja; 21.25 Helena, sodobna ženska – film; 22.10 TVD;

SOBOTA, 10. JULIJA: 16.25 Državno nogometno prvenstvo; 18.20 Šahovski komentar; 18.45 Pogled v zemljino jedro – film; 19.00 Olimpijske igre 76; 19.15 Risanka; 19.20 Cikcak; 19.30 TVD; 19.50 Tedenski zunanje politični komentar; 20.00 Začetek dubrovniških poletnih prireditev; 20.30 Po kateri poti naj gremo – film; 22.20 TVD; 22.30 625;

NEDELJA, 11. JULIJA: 9.10 Poročila; 9.15 Dobro jutro; 9.40 625; 10.00 H. de Balzac: Teta Liza; 10.45 Otroška matineja: Catch Candy, Japonske lutke – filma; 11.25 Mozaik; 11.30 Kmetijska oddaja TV Novi Sad; 12.30 Poročila – POPOLDNE: Igre brez meja – Ilidža 76 – Morda vas zanima – Okrogli svet – Nikola Tesla, film; 17.35 Poročila; 17.45 Dr. film; 19.15 Risanka; 19.20 Cikcak; 19.30 TV dnevnik; 19.50 Tedenski gospodarski komentar; 20.00 S. Karanović: Na vrat na nos; 20.55 Tajne Jadrana; 21.25 TV dnevnik; 21.35 Športni pregled;

PONEDELJEK, 12. JULIJA: 18.45 Obzornik; 18.00 Neven; 18.30 Mozaik; 18.35 Odločamo 18.45 Mladi za mlade; 19.15 Risanka; 19.20 Cikcak; 19.30 TV dnevnik; 20.00 W. Trevor: Ljubezenska zgodba; 20.55 Ne prezrite; 21.20 Mozaik kratkega filma . . . TV dnevnik;

TOREK, 13. JULIJA: 8.10 Obzornik; 18.25 Morda vas zanima; 18.55 Mozaik; 19.00 Olimpijske igre 76; 19.15 Risanka; 19.20 Cikcak; 19.30 TV dnevnik; 20.00 Mednarodna obzorja; Španija danes; 20.55 H. Spring: Zanikrni tiger; 21.45 TV dnevnik.

SREDA, 14. JULIJA: 17.55 Obzornik; 18.10 Kolesarjenje; 18.40 Mozaik; 18.45 Olimpijske igre 76; 19.15 Risanka; 19.20 Cikcak; 19.30 TV dnevnik; 20.00 Film: Afonja; 21.30 Miniature: Trio Tartini; 21.50 TV dnevnik.

mali oglasi

PRODAM GLOBOK OTROŠKI VOZIČEK, skoraj nov. Krambergerjeva 11, Ptuj.

TRAKTORSKO JEKLENO VLEČNO VRV, skoraj novo, 22 m dolgo prodam. Franc Frlež, Krčevina pri Vurberku 23.

ŠTEDILNIK na trdo gorivo (desni), električni štedilnik in šivalni stroj prodam. Vezjak, Trstenjakova 5, Ptuj (blizu lekarne).

HARMONIKO kupim. Ponudbe na upravo pod „80 basov"

V ponedeljek 5. julija sem od Sigme proti Rogozniški cesti in železniškim mostom izgubil žepni računalnik „teksas". Najditelja prosim, naj ga proti nagradi odda Janezu Rižnarju, Sigma, Ptuj.

PRODAM PRIKLJUČKE za traktor paskvali (obrane, frezo, obračalnik, kardom) in nosilec gnoja za vinograd. Franc Rihtarič, Zamušani 48, Gorišnica.

PRODAM TRAKTOR steyer 18 KM, registriran, v dobrem stanju s plugom in kosilnico. Alojz Murko, Zg. Hajdina 100/a.

Podpisani Karl Šauprl iz Bukovec 2 preklicujem neresnično trditev, katero sem si izmislil o Petru Prelogu iz Stojnc. Storjeno dejanje obžalujem in se mu zahvaljujem, da je odstopil od zasebne tožbe.

PRODAM OSEBNI AVTO zastavo 750. Meglič, Ciril-Metodov dr. 7, Ptuj.

KUPIM GRADBENO PARCELO od 8 – 10 arov v okolici Ptuja. Janez Kajnih, Gabernik 36, p. Juršinci.

KUPIM MOTORNO ŽAGO (neuporabno) o,50 stihl. Štefan Kramberger, Dolič 43 p. Desternik.

20 AROV ZEMLJIŠČA za gradnjo v Cirkovcah prodam. Naslov v upravi ali tel. 377-63.

TELEVIZOR znamke čajevec, dobro ohranjen prodam. Oražem, Gregorčičev dr. 3, Ptuj.

KOMPLETNO KUHINJSKO OPREMO po zelo nizki ceni prodam. Naslov v upravi.

UGODNO PRODAM 1 ha gozda v k. o. Cirkovce. Anton Ferk, Zg. Polskava 13.

Radi preusmeritve kmetije prodam FERGUSONOV PLUG in ORIGINAL KOSO, traktorski kultivator in obračalnik, nemški hojblitz in nov elektromotor 10 KM ali ga menjam za težjega 15 KM, vse v dobrem stanju. Franc Zupančič, Sp. Hajdina 58.

V nedeljo 27. junija 1976 je bil v ptujskem kopališču najden poročni prstan. Kdor ga pogreša se naj oglasi pri Štefki Potrč, Kremplјeva 6, Ptuj.

PRODAM DOBRO OHRANJEN PONY, Cesta kurirjev NOV 1, Ptuj (Vičava).

PRODAM ČISTILEC ZRNJA, (bintmlin) v dobrem stanju, znamke ježek. Naslov v upravi.

PRODAM DOBRO OHRANJENO DNEVNO SOBO. Vlado Kovačič, Gregorčičev dr. 6, Ptuj.

OPOZARJAM, da nisem plačnica dolgov za možem Herbertom Rozmanom iz Jurovcev 12, p. Videm. Žena Angelca Rozman.

ENODRUŽINSKO HIŠO z gospodarskim poslopjem in vrt v Spuhlji prodam. Informacije pri Jožefu Galunu, Spuhlja 66/a.

PRODAM 500 LITROV dobrega domačega kisa po 1 dinar za liter. Zagorci 29, p. Juršinci.

HIŠO (z vodo), inventar in vinograd v Gorenjskem vrhu prodam. Antonija Hauptman, Ruška cesta 55, Maribor.

MLAJŠI USLUŽBENKI iščeta sobo v Ptuju, po možnosti ogrevano. Naslov v upravi.

GRADBENO PARCELO v bližini ptujskih toplic prodam. Naslov v upravi.

40 BASNO KLAVIRSKO harmoniko prodam. Naslov v upravi.

TELEVIZOR poceni prodam. Naslov v upravi.

VAJENCA spreimem v uk. Stanko Marin, teracerstvo, Limbuš, Stegenškova 5. Informacije po tel. Ptuj, 77-742.

VAJENCA SRPEJMEM. Pogoj je končana osemletka. Drugo po dogovoru. Andrej HErnja, lončarpečar, Ptuj, Spolenjakova 18.

ZAKONCA BREZ OTROK iščeta manjše stnovanje s posebnim vhodom. Naslov v upravi pod „nujno".

izbira PTUJ

Kupujte ceneje
Kupujte v prodajalnah trgovskega podjetja

„IZBIRA" PTUJ

krvodajalci

Iz Vidma, z dne 29. junija 1976:

Neža Šimenko, Pobrežje 7; Terezija Peter, Pobrežje 6; Jurij Golob, Pobrežje 143; Silva Osenjak, Pobrežje 4/a; Marjan Pučko, Videm 51; Matilda Mihelač, Jurovci 6;

Posamezniki v juniju 1976:

Milan Topolovec, Aškerčeva 8; Janez Črešnik, Borovci 56; Janez Lončarek, Sp. Hajdina 88/a; Anton Gajser, Majšperk 10; Črešnik Janez, Borovci 56; Ludvik Petek, Kidričevo 16; Boris Somer, Kicar 7; Branko Eržen, Mestni vrh 76; Franc Soršak, Lovrenc 62; Gizela Kolarič, Reševa 6; Oskar Šturm, Rajčeva 7; Terezija Galun, Brstje 28; Mirko Žagar, Zg. Hajdina; Anton Kokol, Kukava 31; Valent Drk, Ormoška 22; Suzana Hmelina, Kidričevo 5; Franc Ljubec, Spuhlja 133;

Iz Polenšaka, z dne 1. julija 1976:

Franc Hojnik, Lasigovci 15; Janez Kokol, Hlaponci 38; Drago Šmigoc, Polenci 46; Jože Šoštarič, Hlaponci 6; Elizabeta Kekec, Bratislavci 43; Martin Cvetko, Polenšak 51; Gera Pihler, Hlaponci 7; Edi Sirc, Polenci 23; Liza Štuhec, Hlaponci 43; Marija Kovačec, Rotman 10; Angela Petek, Brezovci 1; Angela Kokol Bratislavci 21; Jože Kekec, Polenšak 15; Franc Kovačec, Slomi 1; Anton Kozar, Hlaponci 35; Milan Lebar, Polenšak 29; Marija Plohl, Hlaponci 9/a; Katica Kozar, Polenšak 11; Marija Fras, Hlaponci 58.

Prodajalna ORODJE na Ormoški cesti ima v zalogi:

- traktorje ZETOR 4718
- traktorje DEUTZ – možnost kredita do 30.000 din
- traktorje TOMO VINKOVIČ z vsemi priključki,
- kante za smeti in drugo kmetijsko orodje.

Kupcem priporočamo ugoden nakup!

Kolektiv prodajalne ORODJE

PEPSI – BAR
VAS VABI

OBIŠČITE NAS
IN ODŽEJAJTE SE!

PTUJ CARTING BAR

kino

LJUTOMER:

8. julija: am. kriminalka PRVOVRSTNI POLICAJ; 10. in 11. julija: am. barv. vojni film DVANAJST ŽIGOSANIH; 14. julija: am. barv. film ZALJUBLJENE ŽENE.

PTUJ:

8. julija: dan. barv. erot. komedija ŠOLA ZA GODNICE, ob 20. uri švic. fr. barv. kriminalka NENAVADNE TATVINE; 9. julija: švic. fran. barv. kriminalka NENAVADNE TATVINE; 10. in 11. julija: am. barv. zgodov. spektakel ŠPARTAK; 11. julija: ob 10. uri barv. risanka POPAJEVA NOVA SERIJA; 13. julija: am. barv. pustolovka NOVA DEŽELA; 14. julija: am. barv. kriminalka ŠERIF IZ DRŽAVE TENESI.

NOVO! NOVO! NOVO! NOVO! NOVO! NOVO! NOVO! NOVO!

TO-MO-DI

uporablja se za peči in kotle od 4.000 do 100.000 Kcal/h

TOPLI MONTAŽNI DIMNIK Z GIBLJIVO KISLOODPORNO OGNJESTALNO ŠAMOTNO CEVJO

INFORMACIJE — STROKOVNI NASVETI:

KIP

MONTAŽNO INDUSTRIJSKO PODJETJE
61000 LJUBLJANA, OPEKARSKA 13
Tel. 22-113, 20-641, Telex 31420 YU KIP

IN V VSEH PRODAJALNAH Z GRADBENIM MATERIALOM

NOVO! NOVO! NOVO! NOVO! NOVO! NOVO! NOVO! NOVO!

Mercator panonija PTUJ

MERCATOR LJUBLJANA,
TOZD PANONIJA PTUJ

ŠOLSKE KNJIGE IN ZVEZKE,
TORBICE
IN DRUGE POTREBŠČINE

že na voljo
za novo šolsko leto
v prodajalni
PAPIRNICA
IN GALANTERIJA
(nasproti gostilne Rozika)

PRAVOČASEN NAKUP PRI NAS — JE USPEH V ŠOLI . . .
Priporočamo se!

MARTIN IN MARIJA ROGINA STA SLAVILA ZLATO POROKO

Marija in Martin Rogina po 50 letih spet pred matičarjem.
Foto: Langerholc

Martin Rogina in Marija, roj. Gerečnik, iz Sp. Hajdine, Gubčeva 24, sta slavila 3. julija 1976 petdesetletnico poroke, ki je bila prvič 27. junija 1926 v Ptuju. V dvorani matičnega urada skupščine občine Ptuj jima je bila izražena vsa pozornost v navzočnosti njunih najbližjih in tudi doma v krogu svojcev. Vsi so jima čestitali in izrazili najboljše želje za zdravje in nadaljnje srečno življenje.

Martin Rogina je dejal med drugim: „Pogled na vse zbrane okrog naju ob tej slavnosti in obujeni spomini na minula leta nama izražajo vse najlepše, spoštljivost in priznanje za minulo delo, napore, premagane težave in na dosežene uspehe. Dorasli otroci Štefka, Martina, Tone in Erika z zakonskimi tovariši, skrbni starši svojega mladega rodu, so prevzeli nekaj najinih življenjskih izkušenj in spoznanj. Te so bile v naši mladosti, pred 7 desetletji, čisto drugačne kot so sedaj. Močna volja, vztrajnost in pošteno delo je nama pomagalo. Živimo v svojem domu in gospodarimo, kakor se da. Vesela sva mladine okrog naju in čutiva, da nama je v življenju opora, da sva učakala to starost in slavnost."

Slavljenka Marija je dopolnila: „Življenje mi je začelo teči v družini z 8 otroki. Živi nas še sedem. Boj naših staršev za obstoj tako velike družine skromnih razmer je bil mnogo krutejši kot je danes. Mnoga dela, ki so ga prej opravljale naše roke, opravljajo sedaj večinoma stroji. Mnogo ljudi je zaposlenih in življenje se danes drugače ureja kot se je nekdaj. Komorkoli pogledate, se to tudi vidi. Sama sem poskušala v marsičem posnemati svoje pridne starše, ko sem nadomeščala doma moža Martina. On je bil kot zidar pri železnici in drugod na delu daleč ali bliže in le včasih doma. Rada se spominjava vsega lepega, težave pa je prekrila pozaba. Zelo vesela sva vseh pozornosti za najino slavje, skrbi, za čestitke in pozornosti na matičnem uradu in doma. Vsega tega nisva pričakovala. K vsej najini hvaležnosti tudi najina prisrčna zahvala vsem!"

J. VRABL

Vročina zanetila požar v tovarni olja

V soboto 3. julija 1976 se je v medfaznem skladišču delovnega kolektiva Tovana olja v Slov. Bistrici vnel ogenj. Dosedanje ugotovitve vzroka požara kažejo, da je do požara prišlo zaradi samovžiga repičnih in koruznih pogačic, v skladišču, v zgornjih prostorih zgradbe.

Pri gašeniu v Tovarni olja

Ob tem je potrebno poudariti, da bi bila nastala škoda, katero ocenjujejo za okoli 500.000 dinarjev mnogo manjša, če bi bile telefonske linije urejenejše, kar bi omogočilo hitrejše obveščanje. Dober in organiziran pristop gasilskih društev, katera so prispela na kraj požara, je preprečil še večjo materialno škodo.

Gasilska društva: Slov. Bistrica, IMPOL, Steklarna, Videž, Laporje, Oplotnica, Poljčane, Poklicna gasilska četa iz Maribora, PGD Studenci Maribor, katera so v gašenju požara sodelovala, so v nepolni uri uspela pogasiti nevaren požar, predvsem z veliko mero prizadevnosti in drobrim pristopom.

Tekst in foto:
V. Horvat

Samozaščita postaja resnično družbena

V skladu z ustavno opredelitvijo družbene samozaščite je skupščina občine Ptuj že v lanskem juniju, med prvimi v Sloveniji, sprejela odlok o uresničevanju družbene samozaščite v občini. Pri občinski skupščini je bil imenovan tudi odbor za notranjo politiko in družbeno samozaščito. Ta odbor je pripravil osnutek odredbe in predlog delovnih organizacij in skupnosti, ki so posebnega družbenega pomena in morajo zato imeti svoj zaščitni načrt. Vsaka delovna organizacija in skupnost pa mora imeti tudi svoj pravilnik o družbeni samozaščiti.

Izvršni svet SO Ptuj je to odredbo, novembra lani tudi prejel. Odbor za notranjo politiko in družbeno samozaščito, je na seji, 12. maja letos, pregledal izvajanje te odredbe in ugotovil, da nekatere delovne organizacije in skupnosti še niso poslale poročila o opravljeni nalogi. Člani odbora so se zadolžili in osebno obiskali posamezne organizacije in skupnosti ter v posameznih primerih podvzeli ustrezne pobude, da je bila naloga povsod opravljena do 20. maja.

Bistvo pravilnika in zaščitnega načrta je, kako v posamezni gospodarski in drugi organizaciji, krajevni in samoupravni skupnosti, na za delovno okolje primeren in najustreznejši način neposredno organizirati in uresničevati družbeno samozaščito, za kar se je treba tudi ustrezno samoupravno organizirati.

Zbori skupščine občine Ptuj so na svoji 21. seji, med drugim tudi sprejeli osnutek družbenega dogovora o organiziranju in uresničevanju družbene samozaščite v občini Ptuj. V tem družbenem dogovoru so podrobneje opredeljene naloge in organiziranost nosilcev družbene samozaščite, ki so tudi podpisniki dogovora. To so krajevne skupnosti, temeljne in druge organizacije združenega dela, samoupravne interesne skupnosti, s posebnim poudarkom na vzgojo in izobraževanje, ki imajo skrbeti, da bosta varnostna vzgoja in vsebina družbene samozaščite postali sestavni del idejno-politične in strokovne vzgoje delovnih ljudi in občanov. Enako nalogo imajo tudi vse družbenopolitične organizacije, občinska skupščina in njeni organi.

Družbeni dogovor o organiziranju in uresničevanju družbene samozaščite razmeroma natančno opredeljuje naloge za vse podpisnike. Pri tem velja posebej omeniti, da določa tudi moralno, družbeno in politično odgovornost, ki jo nosijo podpisniki pri uresničevanju dogovora. Zoper kršitelje so predvideni tudi ukrepi, kot je pismeno opozorilo, javni opomin in predlog družbeno-politični organizaciji, da podvzame ustrezne politične ukrepe zoper predstavnike kršiteljev. Vendar, če bodo vse zavestne socialistične sile, samoupravno in politično organizirane, izpolnjevale svoje naloge, odboru za notranjo politiko in družbeno samozaščito prav gotovo ne bo potrebno predlagati takih ukrepov.

F. Fideršek

Prvo mesto za mlade teritorialce Ptuja v Murski Soboti

Mladinci prostovoljci enot teritorialne obrambe vzhodno štajerske pokrajine so obeležili praznovanje 4. julija, dneva borca, s tekmovanjem, ki je bilo v soboto, 3. julija v Mačkovcih v Prekmurju. Tekmovanje, ki ga je organiziral pokrajinski štab za Teritorialno obrambo vzhodno-štajerske pokrajine, je potekalo v znamenju preverjanja znanja mladih prostovoljcev v enotah TO.

Tekmovanje je odprl podpolkovnik Jože Zbašnik iz Maribora, navzoči pa so bili tudi številni družbeno-politični delavci Pomurja. 10-članska ekipa mladih iz Ptuja je zabeležila izreden uspeh, saj je osvojila prvo mesto. Za seboj je pustila ekipo Murske Sobote, Slovenske Bistrice, Maribora, Ormoža itd. Za svoj uspeh so dobili ličen pokal, vsi nastopajoči pa so dobili še priznanja in spominsko darilo, prekmurski vrček.

Ob koncu tekmovanja so se vsi nastopajoči pohvalno izrazili o tekmovanju. Mladinci prostovoljci iz Ptuja bodo gostili svoje vrstnike iz občin vzhodno štajerske pokrajine prihodnje leto. V ekipi so nastopili Milan Arnuš, Martin Topolovec, Stefan Topolovec, Nada Skok, Igor Primužič, Srečko Hauzer, Stanko Pal, Rado Komel, Igor Cafuta, Franc Feguš. Ekipo je vodil Jože Perko.

MG

Zlati jubilej v Vodrancih

Gera in Ernest Kolarič iz Vodranec pri Središču ob Dravi sta po 50 letih skupnega življenja ponovno stopila pred matičarja in tako proslavila svojo zlato poroko. Gera, rojena Zabavnik, 10. marca 1901 v Vodrancih in njen mož, rojen 11. januarja 1900 v Godenincih, sta se poročila 6. junija 1976 na Kogu. Izmed štirih otrok še vsi živijo in imajo svoje družine. Imata tudi že 10 vnukov in 5 pravnukov.

Zlati ženin je priučen zidar. Delal je v Varaždinu, Čakovcu in okoliških krajih. V času od leta 1938 do 1940 je delal v Hrastniku, kjer se je ponesrečil in postal delovni invalid. Zlata nevesta je skrbela za družino in pomagala pri delu na večjih kmetijah v vasi. Razen tega sta obdelovala približno hektar svoje zemlje. Zdravje jima je lepo služilo, sedaj pa sta že oba bolehna. Iskreno čestitamo k jubileju tudi mi!

jr

Zlatoporočenca Gera in Ernest Kolarič iz Vodranec
Foto:
Verica Lazar, Obrež

„MRTVI ŽIVIM ODPIRAJO OČI"

(napis na spomeniku žrtvam iz Jasenovca)

Naša revolucija še ni končana; revolucija, ki se je rodila v krvi, še poteka in naša naloga je, da jo predamo poznejšim generacijam čim bolj izbojevano. Zavedanje tega je bilo tisto, kar je mlade Stoperčane predramilo k akciji, ki je vredna posnemanja. OO ZSMS Stoperce je konec junija letos že četrtič organizirala izlet za svoje člane pod geslom „Po poteh AVNOJA". Ta tradicionalno organiziran obisk mejnikov našega boja za današnjo resničnost je lahko vzgled za združitev resničnih in verbalnih vrednot revolucije. Ne moremo mimo tega, da bi ne opisali letošnje poti, saj nam jasno kaže cilje, ki so bili popolnoma doseženi.

Letos so na tej poti spoznali štiri „velikane" naše NOB, štiri izmed številnih nemih prič vsega, kar je pred petintridesetimi leti tako silovito planilo čez našo deželo. Prvi teh „velikanov" je Jasenovac, kraj, kjer zastaja dih in se čuti neka odgovorna vzvišenost do vseh 700.000 življenj, ki so ugasnila na tem mestu. Mi, ki tega nismo doživeli, imamo vsekakor nepopolne ali napačne predstave o grozotah, ki so takrat predstavljele resničnost. Še po ogledu najnovejšega filma na to temo – „Angeli zla" – se prenekateremu zdi nemogoče vse početje, ki ga je videl. Spomenik na žrtve Jasenovca, 25 m visok razcveteli tulipan, delo Bogdana Bogdanovića, daje vtis takšne veličine, da človek skoraj popolnoma spozna samega sebe kot delček družbe, ki bi ga brez nje ne bilo. Mar ni to tisti čut, ki je pomemben za slehernega borca revolucije, da je za celoten mozaik pripravljen žrtvovati svoj neznaten del veličine?

Enako ali še bolj monumentalno učinkuje spomenik bojev na Kozari sredi čudovite gozdne jase.

Sonce bliska od njegovih kovinskih trakov in že ti bliski te spomnijo na boj, ko so ognjeni zublji uničevali človeka. Pod to kamnito gmoto, ki kljub svoji mrtvi naravi živi in diha v slehernega obiskovalca neizbrisen spomin, je lahko vsakemu v trenutku jasna veličina vsega, kar je bilo darovano. Kdor enkrat samkrat sliši človeka, ki brez desnice pripoveduje o krvavem času, bo znal ceniti naše izkrvavljene narode. Nekako tako pravi: „Igral sem se s kamenčki na dvorišču, ko so prišli Nemci.

Komaj pet let mi je bilo. Enemu se je moja igra zdela hudodelstvo; razbrcal je kamenčke in me povlekel za desnico. Položil jo je na tnalo in jo odsekal s sekiro, s katero sta oče in mati sekala drva.

Potem so ustrelili še mater, oče pa je moral z njimi in ni se več vrnil."

Tretji „velikan" je spomenik ob slapovih Plive, Jajce, mesto rojstva naše Republike, mesto, kjer so

mesto, kjer so položili temelje, na katere danes gradimo zgradbo samoupravnega socializma. Slap je v tistem času utišal besede pred d okupatorjem; to so bile jasno in glasno izrečene besede bratstva, miru, svobode, prijateljstva, enakopravnosti..

Drvar je mestece, ki ga verjetno pozna vsak Jugoslovan, mesto, ki ima kljub svoji majhnosti burno zgodovino, mesto, ki je poznalo cilje NOB in se žrtvovalo za to, da je rešilo voditelje revolucije. Tudi drvarski spomenik s svojo enostavnostjo simbolizira bratstvo, prijateljstvo in enotnost. Sam ogled Titove pečine pa je dokaz, kako trd je bil naš spopad in kako drago smo plačali svobodo. Ne moremo mimo besed, ki so vklesane v spominski kamen v Drvarju: „Slobode nisu nam donjeli na rukama, već smo je rodili u mukama."

Mladi Stoperčani so si poleg teh ogledali še nekaj manjših spomenikov in znamenitosti in bili so zadovoljni s tem neposrednim stikom svetlih ostankov. „Si opazoval ljudi med govorom vodiča na Kozari?" me je vprašal predsednik OO ZSMS Srečko Kolar.

„Videlo se je, kako jim neizbrisni spomini lezejo pod kožo. To je srečanje z revolucijo. Ta psihološki faktor je najmočnejše orožje slehernega boja!"

Takšna srečanja s preteklostjo so torej metoda ostrenja revolucionarne zavesti in pripravljenosti na odpovedovanja, ki so sleherni revoluciji še kako potrebna. Resničnost teh besed nam lahko potrdi vedra pesem, ki pride iz mladih grl, pesem borbe in dela, pesem naših borcev, naših revolucionarjev, naših zavestnih nosilcev samoupravnega socializma.

F. Milošič

PRIKAZ REALNE OCENE

Sklepi posveta sekretarjev OOZKS

Na 20. rednem posvetu sekretarjev osnovnih organizacij ZKS ptujske občine, so ugodno ocenili predpriprave na izvedbo referenduma za šolski prostor v občini. Tam, kjer se še javljajo določeni problemi, je treba akcijo bolj zavzeto in odgovorno voditi. Še posebej velja poudariti, da je potrebno ob vseh teh akcijah, predstavljati tudi program izobraževalne skupnosti.

Osnovne organizacije, ki so se najbolje vključile v pripravo tedna „Komunista" ob 50. obletnici izdaje partijskega glasila Komunist so prejele priznanja. Povedati je treba, da so prav vse organizacije dale svoj delež aktivnosti v obeležje. Priznanja pa so prejele osnovna organizacija Projektivni biro, osnovna organizacija gimnazije Dušana Kvedra, osnovna organizacija Majšperk, osnovna organizacija Podlehnik, svet ZKS TGA Kidričevo, konferenca ZKS KK, OO ZKS Perutnina, OOZKS podjetje za popravilo voz in OO ZKS – Komunalno podjetje Ptuj Priznanje je obenem tudi stimulacija za nadaljnje delo.

V nadaljevanju je tekla razprava še o nalogah osnovnih organizacij v organizacijah združenega dela in krajevnih skupnostih. Naloge izhajajo iz sklepov seje IK P CK ZKS, ki zadolžuje vse direktorje v OZD, da pripravijo strokovno oceno gospodarjenja v šestih mesecih letošnjega leta. Oceno je treba predložiti organizacijam ZKS in sindikatom. V oceni se je treba dotakniti tudi drugih vprašanj. V tej akciji ne gre zbolj za to, da bi sklepe samo prenašali, temveč gre za realno oceno dejanskega stanja.

Za komuniste v krajevni skupnosti pa velja, da prav tako dajo oceno stanja, ki bo temelj nadaljnjega dela v krajevni skupnosti. Sekretarji so se seznanili še s sklepi 26. seje komiteja OK ZKS Ptuj o gospodarskem položaju v občini Ptuj in ocenili nekatere odnose v mednarodni skupnosti.

Sekretarji pa so sprejeli še nalogo pomoči pri kadrovanju brigadirjev za mladinsko delovno akcijo Brkini 76. Ptujska občina se bo vključila tudi v zvezno mladinsko delovno akcijo Posočje 76, ki je hkrati akcija solidarnosti.

Kot je znano bo v njej sodelovalo tudi 11 specializiranih brigad, v pretežni večini bodo to kvalificirani gradbinci, ki bodo obnavljali hiše in gradili ceste. Iz ptujske občine bo odšlo na akcijo 8 zidarjev, po štirje iz GIP Gradis – TOZD DE Gradnje Ptuj in TOZD Gradbeništvo Drava ter elektrikar iz DES Maribor – TOZ Ptuj. V akcijo se bodo vključili 8. avgusta, delali pa bodo do 29. avgusta 1976.

MG

STRAN ČRNE KRONIKE

28. junija se je ob 15.30, v naselju Krčevina pri Vurberku, pripetila lažja prometna nezgoda, zaradi neprevidnega prehitevanja. V nesreči sta bila udeležena Štefan Tašner iz Grajenščaka, voznik motornega kolesa in Franc Plesnik iz Vumpaha, voznik osebnega avtomobila.

Ob 16. uri istega dne, v naselju Pobrežje (Videm pri Ptuju) na cesti IV. reda, se je ena oseba huje telesno poškodovala v nesreči, ki jo je povzročilo izsiljevanje prednosti. Voznik kolesa z motorjem, otrok, S. Š. iz Pobrežja se je v nesreči huje telesno poškodoval; drugi udeleženec v nesreči je bil Janez Maroh iz Vidma pri Ptuju voznik osebnega avtomobila, začasno zaposlen v ZR Nemčiji.

Neprevidna vožnja je botrovala prometni nezgodi 30. junija ob 13.30 v Bukovcih. Udeleženca: otrok M. K., voznik kolesa in Peter Ivanovski, voznik osebnega avtomobila iz Varaždina. Otrok se je v nesreči lažje telesno poškodoval, prepeljan je bil v ptujsko bolnišnico.

Na Slovenskem trgu v Ptuju so organi prometne varnosti v Ptuju zabeležili, 30. junija ob 18.40, prometno nezgodo zaradi vinjenosti. Udeleženec Janko Vertič iz Muršičeve ulice v Ptuju, se je lažje telesno poškodoval, vozil je kolo z motorjem.

Znova nesreča na Rogoški cesti v Ptuju. V prometni nezgodi, 1. julija ob 20. uri, so se tri osebe lažje telesno poškodovale; nastala je materialna škoda 15.000 dinarjev. Vzrok nesreče NEPRIMERNA HITROST. Poškodovali so se Dušan Iskra, voznik osebnega avtomobila in sopotnika, Milan Peklar iz Biočiča in Miroslav Vasović iz Konareva.

MG

vreme

do nedelje, 18. julija 1976

Polna luna bo v nedeljo, 11. julija ob 14.09.

Napoved: Prve tri dni v prihodnjem tednu, od 12. do 14. julija bo poslabšanje vremena, ki se bo začelo verjetno, 12. julija z nevihtami in ohladitvami. Ves ostali čas, od 8. do 11. in od 15. do 18. julija bo ponovno vroče.

Alojz Cestnik

osebna kronika

RODILE SO:

Marjeta Žvegla, Osluševci 5/a – Andreja; Barbara Gregorec, Skorba 53 – Mateja; Marija Stergar, Krčevina 54 – deklico; Frančiška Valentan, Njiverce 30 – deklico; Anica Praprotnik, Jastrebci 34 – Leonido; Marija Gojkošek, Draženci 65 – deklico; Majda Čafuta, Skorba 6 – Izidora; Darinka Visenjak, Remčeva 3 – Moniko; Marija Dobnik, Sp. Hajdina 23 – Gorazda; Olga Klenovšek, Dornava 1/a – Branko; Marija Farkaš, Vodova 2 – dečka; Katarina Lorbek, Turški vrh 93 – deklico; Majda Šarič, Zg. Leskovec 10/a – Petro; Marija Kušar, Kajuhova 5 – deklico; Ivanka Hojnik, Borovci 41 – dečka; Stanka Lobenwein, Kungota 87 – Petra; Olga Emeršič, Brezovec 92 – Kristijana; Vera Kolar, Novi Beograd, Študentska 17 – Predraga; Anica Pokrivač, Gomila 47 – Izidora; Marija Šut, Plešivica – Andrejo; Anica Ambrožič, Gabernik 57 – Matjaža in Mateja; Anica Kosalec, Prešernova 9, Ljutomer – dečka; Marija Kukovec, Kukava 43 – deklico.

POROKE:

Alojzij Krajnc, Lancova vas 74 in Katica Pal, Barišlovci 13; Vlado Šuman Gorišnica 110 in Marija Vesenjak, Mezgovci 42.

UMRLI SO:

Angela Novak, Hranjigovci 9, roj. 1923, umrla 30. junija 1976; Valentin Žitnik, Budina 13, roj. 1905, umrl. 1. julija 1976; Ivan Arnečić, Pohorje 13, roj. 1906, umrl 2. julija 1976; Franc Gajser, Dolena 6, roj. 1917, umrl 4. julija 1976.

TEDNIK izdaja časopisni zavod Ptujski tednik, 62250 Ptuj, Vošnjakova 5, poštni predal 99. Urejuje uredniški odbor, odgovorni urednik FRANC FIDERŠEK. Izhaja ob četrtkih. Uredništvo in uprava: telefon (062) 77-079. Celotna naročnina znaša 100 dinarjev, za tujino 200 dinarjev. Žiro račun SDK Ptuj 52400 – 603 – 30458. Tiska Mariborski tisk. Na podlagi zakona o obdavčevanju proizvodov in storitev v prometu spada TEDNIK med proizvode, za katere se ne plačuje temeljni davek od prometa proizvodov.