R-710/1

Glasbena Matica LJUBLJANA

Pevska vadnica

Teoretično-praktična vežbanka
za pevske zbore.

I. del: „ENOGLASJE"

a) Ritmične vaje.
b) Intonacijske vaje (diatonika).
c) Diktat.

Osnovna načela in metodična navodila
o tehniki petja.

Priredil in „Zvezi slovenskih pevskih zborov" posvetil

France Marolt.

Izdal in založil „Pevski zbor Glasbene Matice" v Ljubljani.
Tisk J. Blasnika nasl. v Ljubljani / 1925.

Pevska vadnica

Teoretično-praktična vežbanka
za pevske zbore.

Arhiv
Glasbene Matice
Ljubljana

I. del: „ENOGLASJE"

a) Ritmične vaje.
b) Intonacijske vaje (diatonika).
c) Diktat.

Osnovna načela in metodična navodila
o tehniki petja.

Priredil in »Zvezi slovenskih pevskih zborov« posvetil

France Marolt.

Izdal in založil „Pevski zbor Glasbene Matice" v Ljubljani.
Tisk J. Blasnika nasl. v Ljubljani / 1925.

MD 285/1968.
ID=45336576

PREDGOVOR.

Način petja, ki so ga gojili naši pevski zbori pred dvajsetimi leti, je danes prav tisti, zato bi ga lahko imenovali tradicijo. To je neke vrste „petje po posluhu", ki bi se dalo primerjati z osnovno stopnjo pevskega pouka na ljudskih šolah, če bi te pevske vaje imele pomen in namen vzgojne priprave za petje.

Žalibog to petje po posluhu ni razvojna šola, ampak le okorela stopnja pevskega pouka in izvajanja, s katere se nismo znali, a tudi nismo hoteli premakniti v teku desetletij. Je to način pevanja — če smemo to petje tako imenovati — ki ne zahteva od pevca nikakršne pevske, kaj šele glasbene izobrazbe, temveč le toliko glasu, ušes, spomina in dobre volje, da mu je mogoče ubiti v glavo tisto, kar smatra pevovodja za dobro in potrebno.

Da je mogoče tudi na ta način doseči neko stopnjo pevskega izvajanja, pričajo dovolj vsakovrstni nastopi naših pevskih zborov. Večina zbora „zna" naučeno skladbo sicer na pamet, vendar ob izvajanju celo pevovodja sam, ki jih je skladbo navadil, ne more spraviti zbora iz šablone. V najboljšem slučaju „gre vse po sreči", a pri vsem tem imam jaz vtis, da poslušam malčka, ki so ga z velikim trudom naučili na pamet pesmico, da jo deklamira materi za god. Dasi zna zbor skladbo na pamet ali jo izvaja celo brez not, kar seveda ne prikrije zborovih slabosti, imam stalno vtis, da zbor ne ve, kaj poje in da se neprestano bori s tehnično stranjo povprečno lahkih skladb. Temu skrajno nemuzikalnemu podavanju se pridružuje ponavadi še ono neznosno interpretiranje, trganje melodične linije in besedila, iskanje in poudarjanje zunanjih efektov, zatezanje končnih zlogov itd., ki je postalo že značilna manira in prešlo celo v narod. Kako naj zbori, ki so v njih večinoma glasbeni analfabeti, izvajajo muzikalno in tehnično težke sodobne proizvode, n. pr. Adamičevo „Napitnico", „Igro na nebu", Lajovčeve „Kolednike", „Zlato v blatni vasi" ali Kogojev „Requiem" itd., mi je neumljivo. Če se je pevovodji po dolgotrajnem, neprimernem trudu vendarle posrečilo, da spravi par sodobnih skladb na oder, je z izvajanjem vse skupaj nezadovoljno: Avtor je svojega dela žalosten, občinstva ta „presneta moderna" ni prepričala, dirigent in zbor komaj čakata, da je nevarnost pri kraju, človek pa, ki bi rad slišal, kako stvar zveni, mora šele vzeti v roke partituro, da vidi, kakšna je skladba vsaj na papirju.

Povojna doba je dala slovenski glasbeni produkciji nove smernice, nove naloge in izraze; vse kaže, da bo nastala v teku desetletja nova, za nas značilna glasba. Naloga in dolžnost naših zborov je, da to stremljenje čimbolj podpirajo in z izvajanjem novih del pokažejo razvoj sodobnega glasbenega ustvarjanja. To koristi posebno mlajšim skladateljem in jih vzpodbuja k novemu delu, med poslušavci pa ustvarja interes in odziv za tačasno glasbo; tako pa ostane večina novih stvari na papirju ali pa roma po prvem izvajanju v arhiv.

Neoporečno dejstvo je torej, da izvajanje in glasbene zmožnosti naših zborov niso v nikakem skladu s produkcijo in zahtevami naše sedanje glasbene produkcije in da je tudi ne podpirajo.

Kdor pogleda drugo plat tega pevskega ali pevsko vzgojnega načina, lahko po dolgoletnem opazovanju ugotovi sledeče. Naši zbori razpolagajo z dobrim, dostikrat celo izvrstnim glasovnim materijalom, iz katerega bi se dalo s par-letno vestno in sistematično vzgojo narediti vse kaj druzega, nego smo vajeni. Znano je, da so naši glasovi neprimerno bolj zvonki, jačji in izdatnejši kot n. pr. glasovi čeških zborov. Mirno pa tudi lahko rečemo, da je naša pevska vzgoja že pred vojno zamorila večino porabnih glasov; veliko so pripomogle vojne dobrote; naraščaja je malo, a še ta je zapisan isti usodi, ker se nihče ne meni zanj. O muzikalnosti večine naših pevcev se ne da niti govoriti, znano je pa, da je v zborih mnogo večletnih članov, ki še not ne poznajo, da večina ne razlikuje zavedoma dvodobnega ritma od trodobnega ali čisto kvarto od čiste kvinte. In vendar so te zahteve pevskotehničnega značaja in pomenijo le materijalno plat muzike. Izražanje čustva — to je smoter res umetniškega muzikalnega izvajanja ali vsaj hotenja — ki se ima neprestano boriti z vsakršnimi tehničnimi ovirami (z nęznanjem, površnostjo), je le materijalni izrazek in nič več.

Te nezdrave razmere so s časom rodile tih, a vendar močan in značilen odpor naših zborov proti vsem muzikalnim zahtevam. Pevovodja mora na vse načine pevce šele prepričevati, da se lotijo skladbe, ki po njihovem mnenju slabo zveni ali ni slovenska, to se pravi, ki ni zložena v duhu in slogu obskurnega „Liedertafelstila". Posebno značilen je ta odpor pri vseh pevcih starejšega kova, in ker slab zgled vleče, se tega kvarnega razpoloženja nalezejo prekmalu tudi mlajši pevci. Zato moram pribiti drugo še slabše dejstvo: Pevski način, ki ga goje naši zbori, je iz glasbeno pedagoških ozirov pogrešen in razvoju našega petja škodljiv.

Upoštevaje vse te momente je sklenil „Zbor Glasbene Matice" v Ljubljani, da otvori jeseni leta 1924. pevsko šolo po načrtu, ki ga je odobril artistični odsek „Glasbene Matice". Ker sem imel pripravljen izdelani program za prvo leto, mi je zbor poveril nalogo, da prevzamem to pevsko šolo. Od samega početka se je pokazalo, da gre delo brez učnih pripomočkov prepočasi naprej. Zato sem se odločil izdati urejeno zbirko ritmičnih in intonacijskih vaj z navodili.

„Pevska vadnica" je tedaj teoretično-praktična vežbanka, namenjena pevskim zborom, in je obenem že učni načrt I. letnika pevske šole.

Snov I. letnika obsega 28 tednov in zahteva tedensko tri po pol ure, ki smo jih v „Zboru Glasbene Matice" združili v eno učno uro (vsak ponedeljek od ½8. do 9. ure zvečer), da ne obremenimo

preveč drugega dela. Zborom, ki nimajo tolikih nalog in tolikšnega sporeda, priporočam dve tedenski učni uri.

Pevska šola je obvezna za ves zbor, ki se vadi skupno iz tehle razlogov: S skupnimi enakomernimi vajami se prihrani čas, vzgaja napeta pazljivost, utrdi enotnost in skupnost zbora. Učitelju petja je mogoče predavati v akademskem smislu n. pr. o dihalni tehniki, nastavku, fonetiki, glasbeni estetiki in zgodovini, kar je za vse pevce enake važnosti. Pouk ni deljen, temveč skupen, vendar sem zbor razdelil v tri glasovne skupine, ki se vadijo na tale način.

a) (Prve pol ure.) Ritmične vaje izvaja ves zbor obenem, če čas dopušča pa vsaka skupina zase po načrtu. Vse ritmične vaje naj se vadijo na zveneče fonetične zloge, na slovenska imena tonov, na solmizacijo ali pa na številke, pevci bijejo takt ali taktirajo z mahi (prvi način je boljši). Do 61. štev. se ritmične vaje vadijo le na ta način, zato so intervalni skoki poljubni, nato naj se vaje izvajajo tudi intonacijsko. Ritmične vaje so prav posebne važnosti in naj jim posveča učitelj veliko pažnjo, kajti ritmični čut je pri naših pevcih mnogo bolj zanemarjen nego melodični.

b) (Druge pol ure.) Pri intonacijskih vajah poje vsaka skupina za se, i. s. po načrtu, ki sem ga razvil na strani 11. Razdelitev v skupine sem upeljal iz sledečih razlogov: Ker se glasovni obseg nizkih, srednjih in visokih glasov ne krije niti v eni oktavi, so enoglasne skupne vaje nemogoče ali pa jih mora učitelj za vsako glasovno vrsto posebej transponirati, kar je za občutek tonovskega načina in absolutne intonacije kvarno. Ako pojo skupine deljeno, dela ves zbor hkrati, ena skupina nadzira drugo, kar poveča pazljivost. Pevci ene glasovne skupine pojo vaje v primernem glasovnem obsegu, enotnost in izrazitost glasovne vrste se poveča, hkrati pa je to priprava za dvoglasje in troglasje. Učitelju je mogoče vsako skupino posebej nadzirati in jo v napakah sproti popravljati, kar je dobra šola za skupine, ki poslušajo. Na ta način je mogoče specijalizirati posamezne glasovne vrste (dihanje, nastavek, fonetika). Intonacijske vaje so osnovane večinoma na harmonični podlagi (razdeljeni trizvoki, kvartsekstakordi in septakordi), da pevci hitreje in jasneje spoznajo bistvo diatonike in durovega načina. S številkami in solmizacijo je treba pričeti kolikor mogoče zgodaj, da si pevci dobro zapomnijo lestvične stopnje posebno pa temeljne durove akorde. V I. letniku sem se načelno ogibal poznatih melodičnih primer, ker taki znani napevi pevce radi zavedejo k površnosti in brezmiselnemu mehaničnemu ponavljanju. Menda ni potreba posebej omenjati, da prirejene vaje nimajo nikake kompozitorne vrednosti, ampak so le pevsko-vzgojnega pomena.

c) (Tretje pol ure.) Diktat je lahko skupen ali pa deljen. Najvažnejše se mi zde akordične vaje na diktat, ki so izvrstna vežba spomina in najboljše sredstvo za čisto intonacijo in zadevanje. Kolikor mogoče naj se izvajajo vse intonacijske vaje in tudi diktat brez pomoči glasbenih instrumentov (vijolina, klavir, harmonij).

Ker je mogoče doseči dobro fonetiko le s sistematično vajo in jasnim razvijanjem osnovnih načel, so vse vaje vezane na fonetične zloge; paziti je treba na vestno izvajanje, ki ga tolmačijo pripombe in sklepna pravila.

Smoter I. letnika naj bo, da pevci zavedoma in točno izvajajo osnovne ritme, da se nauče čiste intonacije v obsegu diatonike, da si prilaste jasne in trdne pojme o melodičnih in harmoničnih lastnostih durovega načina in da zavedoma obvladajo svoj glasovni organ.

Od začetka sem nameraval objaviti le vaje, kasneje pa sem spoznal, da je teoretični del ravno zategatelj potreben, ker pevci lahko uporabljajo knjigo tudi za repetitorij doma. II. letnik, ki izide tekom prihodnjega leta, nadaljuje z diatoniko (molovo) in zaključi s kromatiko. Ritmične vaje obsegajo nesimetrične in neravne ritme, intonacijske vaje so dvoglasne in troglasne v obliki priprostih muzikalnih form (kanon, imitacija, sekvenca). Primeri iz domače in tuje vokalne literature ilustrirajo snov.

Kot podlaga k sklepnemu odstavku „Osnovna načela in metodična navodila o tehniki petja“ so mi služila sledeča dela:

Bernhard Kwartin: „Kritik des modernen Gesangsunterrichtes“; istega autorja: „Prinzipien für Stimmbildung und Gesang“ in dr. Anton Breznikova: „Slovenska slovnica“.

Upam, da bodo vsaj boljši zbori, ki imajo resen namen gojiti čisto glasbo, sledili „Zboru Glasbene Matice“. Pobudo za to naj bi dala predvsem „Zveza slovenskih pevskih zborov“, ki sem ji delo posvetil. Res je, da zahteva pevska šola vestno, sistematično delo in požrtvovalnost, kar je nam Slovencem precej tuje, a trud bo v tem slučaju dosegel smoter. Slovenska glasba in njen razvoj zahtevata od pevskih zborov, da postanejo vzor-znanivci naše glasbe doma in na tujem, kakor so to pri Hrvatih „Lisinski“, v Čehih „Hlahol“, „Združenje moravskih učiteljev“ ali „Združenje praških učiteljev“. To pa bodo dosegli naši zbori po vzoru drugih edinic le s stvarnim in resnim delom, predvsem s tem, da bodo stremeli za čim višjo stopnjo pevske izobrabe.

Moj namen je, pokazati možno pot, po kateri lahko v uvidnem času dosežemo ta smoter.

Da je to delo izšlo, je zalsuga „Zbora Glasbene Matice“ v Ljubljani. Zato se mu na tem mestu iskreno zakvaljujem. Hvala gospodu dr. Franc Kimovcu, ki je I. del stvarno in temeljito pregledal in gg. Juliju Betettu in Božidarju Vdoviču za nekatera praktična pevsko-tehnična navodila in tehnične izraze.

V Ljubljani, dne 1. maja 1925.

France Marolt.

Muzika (glasba), ritem, melos (melodija).

Besedo muzika (musiké) so rabili stari Grki kot skupno ime za lepe umetnosti, posvečene devetim muzam. Sčasoma si je ime osvojilo prenesen pomen za glasbeno umetnost.

Najenostavnejši glasbeni izrazi, ki jih naše uho neposredno doʻznava, so zvoki in toni. Akustika uči, da nastane zvok pod vplivom zvočnih tresljajev elastičnih teles. Če so ti tresljaji pravilni in enakomerʻni, da moremo določiti njih višino, nastane ton; glasba uporablja večinoma tone in le redko zvoke. Tone izvajajo glasbeni instrumenti (glasbila), najnaravnejše a tudi najpopolnejše glasbilo je naš glasovʻni organ (jabolko). Naše grlo proizvaja pevske tone, ki so tesno zvezaʻni z besednimi zlogi. Te vrste glasbo imenujemo vokalno glasbo ali petje (a capella). Umetna glasbila (godala) proizvajajo umetne - proste tone - te vrste glasba je instrumentalna glasba ali godba (organična glasba).

Ugotoviti bistveni pojem glasbe v podobnem smislu je nemogoče, kajti to bi se reklo, dognati ali razjasniti njen zagonetni učinek na človeka. Njen transcendentalni vpliv ima svoje korenike skoro gotovo v ritmu in melosu, ki sta glavni komponenti vsega muzikalnega ustvarjanja. Dasiravno sta ta dva činitelja snovna (materijalna) pojava, nam vendar vzbujata nadnaravne predstave: V ritmu slutimo brezlično gibanje in brezтelesne forme, melos nas vodi v sfere nepojmljivega absolutnega občutja.

Kaj je ritem? Gibanje, i.p. urejeno gibanje; je tedaj red vrstečih se časovnih dolžin ali bolje ritmičnih enot, ki izpolnijo to gibanje. Te ritmične enote so lahko neslišni gibi (plesni gibi in kretnje, dirigentovi mahi) ali pa slišni pojavi (urini nihljaji, koraki, besedni zlogi, toni). Toni, ki izpolʻnijo ritem so lahko eni in isti, ali pa se po svoji višini razlikujejo. Da nastane melodija, je potrebno, da so zaporedno vrsteči se toni po svoji višini smiselno urejeni, kajti enako visoki toni ritmično vezani medseʻboj vzbujajo v nas pač ritmično občutje, ne pa melodičnega. Res je sicer, da se včasih muzikalnemu afektu primerno melodija razkroji v

prosti ritem, a to so le izjeme. V takih slučajih prevladuje izraz besedila melodijo (recitativični izraz). Zato lahko rečemo splošno: Ritem, ki ga izpolnijo z ozirom na trajnost in višino smiselno urejeni toni, da melodijo.

I. A

Notna oblika, notna enota, ritmična enota takt, s-taktna perioda.

Govor kot glasba sta istega izvora - oba sta izražala prvotno le človeška čustva. Tesna vez besede in melodije ima svoj vzrok v sorodnosti govornega in muzikalnega ritma.

Leposlovno stihoslovje (metrika) razlikuje naglašene in nenaglašene zloge besed - besede merimo torej po naglašenih in nenaglašenih zlogih. Ako se naglašeni in nenaglašeni zlogi zaporedno menjavajo, nastane govorni ritem. Zloge vežemo po stalnih pravilih v dvo- tro- četverozložne stopice (verzne stopice). Najenostavnejša dvozložna stopica je spondej:

– – (kdó zná, kdó vé).

Iz spondeja se je razvil na podlagi razlikovanja dolgih in kratkih oz. naglašenih in nenaglašenih zlogov jamb:

⏑ – (pomlád, zapój).

Kar je pismu črka, to je glasbi nota. Oblika črke da črki ime, notna oblika pa tonu, ki ga predstavlja, ne daje imena, temveč samo pove, koliko časa ton traja.

Pravilo: Notna oblika je nje časovno merilo.

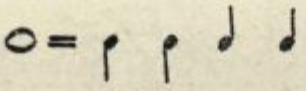
Kot notno merilo je glasba izbrala celotinko, ki ima obliko ležečega praznega ovala:



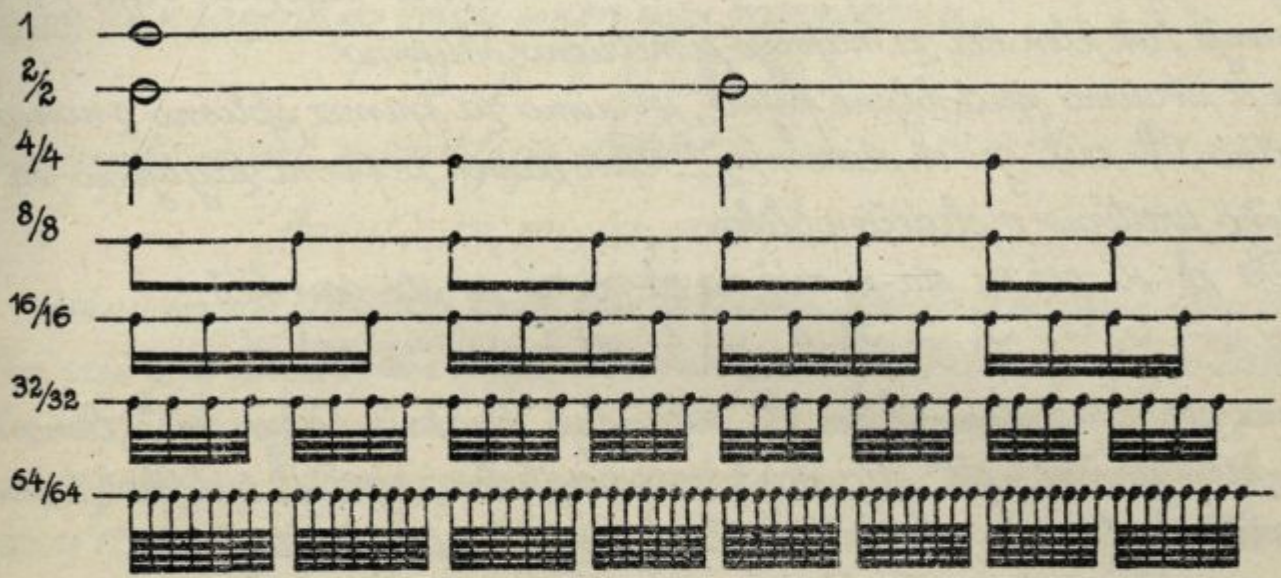
Celotinka je torej notna enota. Celotinka s črto - levo ali desno - zgoraj ali spodaj - predstavlja polovinko. Celotinka ima vrednost 2 polovink:



Če izpolnimo oval polovinke, dobimo četrtinko, ki je četrti del celotinke ali polovica polovinke:



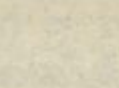
Četrtinka z eno, dvema, tremi, štirimi zastavicami predstavlja osminko, šestnajstinko, dvaintridesetinko, štiriinšestdesetinko. Jasno je, da ima celotinka vrednost 8/8, 16/16, 32/32, 64/64, kar kaže tudi sledeča razpredelnica:



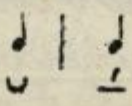
Stihoslovna ritmična enota je - kot rečeno - naglašen pz. nenaglašen zlog. Zlogom odgovarjajo v vokalni glasbi toni - note, ki so lahko poljubno dolgi (celotinke, polovinke, četrtinke i.t.d.). Rekli smo, da tvorita dva zloga dvozložno stopico. Podobno sestavljata dva tona muzikalno stopico ali metrično enoto, ki jo imenujemo takt.

Pravilo: Posamezni toni predstavljajo ritmične enote, najmanje dve ritmični enoti združujeta metrično enoto, ki jo imenujemo takt.

Oblika najenostavnejše metrične enote - imenujemo jo lahko glasbeni pramotiv - bi bila sledeča:



kar bi odgovarjalo spondeju. Podobno, kakor se je razvil iz spondeja jamb, se je v glasbi razvila iz prvotne oblike sledeča oblika:



Prvemu, nepoudarjenemu delu odgovarja drug poudarjeni del tako, da prvi nehako prehaja v drugega. Ritmična somernost (simetrija) zahteva nujno,

da odgovori težji, poudarjeni dobi zopet lažja nepoudarjena, tej lažji podobno zopet težja i.t.d. Dva takta združujeta najprvo dvotaktno skupino; tej dvotaktni skupini odgovarja sledeča bolj poudarjena dvotaktna skupina, ki tvori s prvo predniji polstavek; prvemu polstavku odgovarja simetrično zadnji polstavek, ki združuje s prvim stavek (8taktno periodo).

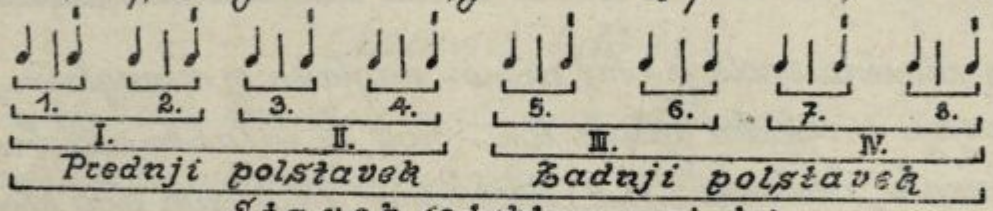
Odgovarjajoči členi so torej vedno bolj poudarjeni - težji, kar velja za najmanjši tak člen kot za največjo simetrično skupino.

Da si utrdimo pridobljene pojme, izberimo za primer splošno znano narodno „Po cesti gre en stari mož"... Prvi stavek te pesmi zlogujemo in metrično uredimo v sledečo obliko:

Po cé-sti gré en stá-ri móž, na zá-mi né-se stŕ-gan kóš...

⏑ | – ⏑ | – ⏑ | – ⏑ | – ⏑ | – ⏑ | – ⏑ | – ⏑ | – ⏑ | –

Prvemu, nenaglašenemu zlogu „Po" odgovarja naglašeni zlog „cé-", temu sledi nenaglašeni „-sti", odgovarja mu naglašeni „gré" i.t.d. Dobili smo 8 jambičnih stopic, ki jih hočemo glasbeno zapisati v četrtinkah.



Prvo nepoudarjeno noto ločimo od sledeče poudarjeno s črto. Tej noti sledi zaporedoma 7 polnih taktov. Stavek konča z naglašeno noto, ki tvori z začetno, nenaglašeno 8. takt. Začetno noto, ki je dopolnila sklepni noti, hočemo imenovati predtakt.

Pravilo: Predtakt je nenaglašen taktov del, ki dopolnjuje sklepni del glasbenega stavka.

Dobljeni takti so simetrični, prvi, sicer naglašeni del, je časovno enak drugemu. Ker sestavlja en takt dva simetrična dela, ga imenujemo dvodelni (dvodobni) simetrični takt; in ker sta ta dva dela četrtinki, mu pravimo dvočetrtinski takt, kar zapišemo na kratko v obliki ulomka $^{2}/_{4}$.

Pravilo: Takt označimo v obliki ulomka, imenovalec imenuje vrsto taktovih delov, števec pove njih število.

Posamezne takte loči vmesna črta - taktova črta ali taktnica.

Imena glavnih tonov, tonovski sistem, notno črtovje, ključi, violinski ključ.

Notna oblika določa časovno vrednost tona, ne pa še njegovega imena in višine. Sodobna glasba uporablja okoli 100 tonov, ki jih imenujemo skupno tonovski sistem (sestav). Ako bi imel vsak ton svoje ime, bi bilo težko obvladati tako obsežen ustroj. Glasba pozna le sedmero temeljnih tonov, ki se urejeni po višini imenujejo zaporedoma:

C D E F G A H.

Romanski narodi uporabljajo sledeča imena:

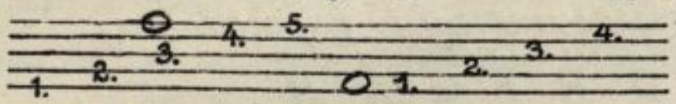
do (ut), re, mi, fa, sol, la, si.

Akustika uči, da ima vsak ton določeno število tresljajev, čim višji je, tem več je to število, čim nižji, tem manjše. Če je število tresljajev tako veliko ali tako majhno, da jih uho ne more več doznavati, je ton za uho nesprejemljiv. Najnižji glasbeno uporabljivi ton ima 16 dvojnih tresljajev v 1", imenujemo ga subkontra C (C_2). Kakor se vrste v zaporednem redu toni $D_2, E_2, F_2, G_2, A_2, H_2$, ki jih imenujemo subkontra toni (subkontra d, e, f, i.t.d.). Razlikujejo se med seboj po številu tresljajev, oz. višini, ki naraščajo v istem redu kot se vrste imena. Za H_2 sledi ton, ki ima dvakrat toliko tresljajev kot C_2 (32"), in ga glasba imenuje kontra C (C_1). Če oba tona skupno zadonita, zvenita popolnoma skladno in se razlikujeta le po višini. C_1 dopolnjuje s C_2 začeto vrsto na 8 tonov, ki jih skupno imenujemo oktavo. Prvo oktavo, ki vsebuje subkontra tone, imenujemo subkontra oktavo, a C_1 pričenja kontraoktavo, ki sega do velikega c (C). Tako se vrste zaporedne oktave, ki so doslej slično urejene in se razlikujejo le po višini v sledečem redu:

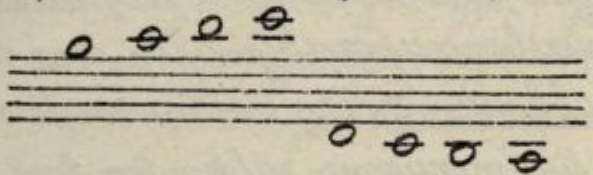
$C_2, D_2, E_2, F_2, G_2, A_2, H_2$	subkontraoktava,	
$C_1\ D_1\ E_1\ F_1\ G_1\ A_1\ H_1$	kontra- "	
$C\ D\ E\ F\ G\ A\ H$	velika "	
$c\ d\ e\ f\ g\ a\ h$	mala "	ali:
$c_1\ d_1\ e_1\ f_1\ g_1\ a_1\ h_1$	enočrtana "	($\bar{c}\ \bar{d}\ \bar{e}\ \bar{f}\ \bar{g}\ \bar{a}\ \bar{h}$)
$c_2\ d_2\ e_2\ f_2\ g_2\ a_2\ h_2$	dvočrtana "	($\bar{\bar{c}}\ \bar{\bar{d}}\ \bar{\bar{e}}\ \bar{\bar{f}}\ \bar{\bar{g}}\ \bar{\bar{a}}\ \bar{\bar{h}}$)
$c_3\ d_3\ e_3\ f_3\ g_3\ a_3\ h_3$	tročrtana "	i.t.d.
$c_4\ d_4\ e_4\ f_4\ g_4\ a_4\ h_4$	četveročrtana "	

Pravilo: Glasba razpolaga z okroglo sto toni, ki so urejeni po oktavah v tonovski sistem. 7 glavnih imen c d e f g a h se ponavlja zaporedno skoz vse oktave tonovskega sistema.

Višino note izrazimo na ta način, da jo zapišemo v notni sistem. To je 5 vzporednih, enako oddaljenih črt, ki jih štejemo od spodaj navzgor, med njimi leže 4 praznine. To črtovje, glavno črtovje, je tako-le:



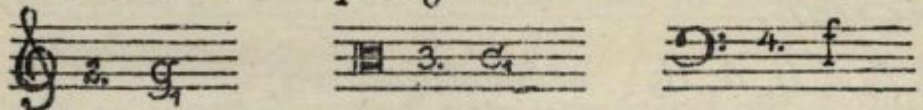
Note zapisujemo (notiramo) na črte ali v praznine: V prvem slučaju oklepajo ato, v drugem izpolnijo praznino. Čim više v črtovju leži nota, tem višji ton predstavlja, čim nižje jo postavimo, tem nižji je ton, ki ji odgovarja. 5 črt in 4 praznine ne morejo zadostovati vsem tonom, zato rabimo tudi stransko (pomožno) črtovje (pomožne črte in praznine):



Pravilo: Višino tona izrazimo z notacijo odgovarjajočih not v glavnem ali pomožnem črtovju.

Notacija pa nam še ne pove imena zapisane note. Znaki, ki določajo notirane note, so notni ključi. Notni ključ stoji kot najvažnejši znak začetkom črtovja. Sodobna glasba uporablja tri vrste ključev:

1. Violinski ali g-ključ,
2. violski ali c-ključ,
3. basovski ali f-ključ:



Vsak ključ ima značilno obliko, ki se je sčasoma razvila iz prvotne črke in pomenja sledeče:

1, Violinski (sopranski) ključ oklepa s spodnjo krivuljo 2. črto sistema, na kteri notiramo v tem ključu g_1 (g-ključ).

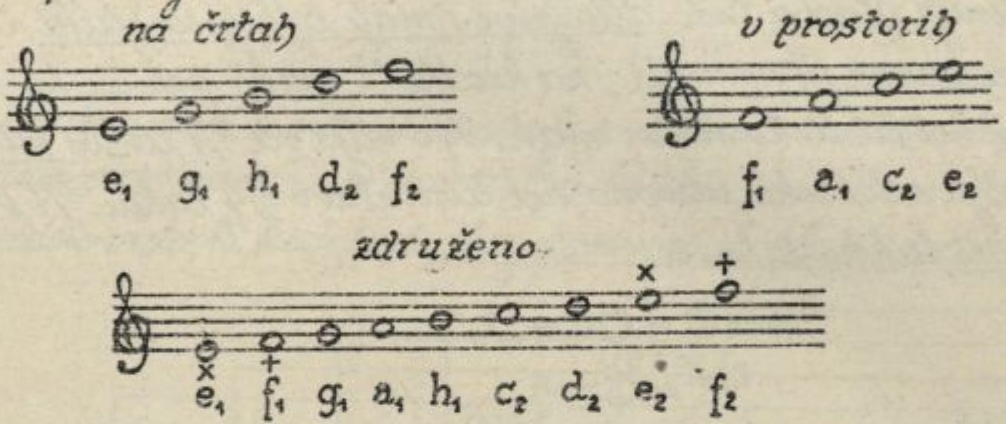
2, Violski (alt-) ključ oklepa 3. črto in notira na njej c_1 (c-ključ).

3, Basovski ključ oklepa 4. črto, na kteri notira v tem ključu f (f-ključ).

Vokalna glasba uporablja sedaj le violinski in basovski ključ i.p.: V ženskem zboru za vse glasove le violinski ključ, v mešanem zboru za ženske glasove violinskega, za moške basovskega, v moškem zboru za tenore violinskega, za base basovskega. Tenori v moškem zboru sicer notirajo v g-ključu, zvene pa za oktavo niže.

Pravilo: Notni ključ, ki stoji začetkom črtovja, določuje note z ozirom na njemu lastno noto.

V g-ključu je tedaj g_1 prva nota, po kateri se ravnajo vse ostale, ki jih notiramo in imenujemo:



Takoj opazimo, da se tona e in f ponavljata v oktavah, e_1 in f_1 sta za oktavo nižja nego e_2 in f_2. Če razširimo dobljeni obseg navzgor in navzdol, v kolikor je poraben za vokalno glasbo, dobimo sledečo vrsto, ki kaže tudi obseg posameznih glasov ženskega zbora:



h_2 oz. c_3 pojo le izvrstni (šolani) soprani. V dobljenem obsegu se ponavlja več tonov v oktavah, nekteri celo po trikrat (e, e_1, e_2), obseg znaša 2 oktavi in 5 tonov. Pod e ne notiramo več v g-ključu, ker oko težko razlikuje preveč pomožnih črt, in ker je za nižje tone prikladnejši basovski ključ. Starejši skla-datelji so notirali alt v c-ključu (altov ključ), ki je sedaj v rabi le še v instrumentalni glasbi kot violski ključ (godalo viola).

Vrste dvodobnega takta, razdelitev poudarka (akcenta).

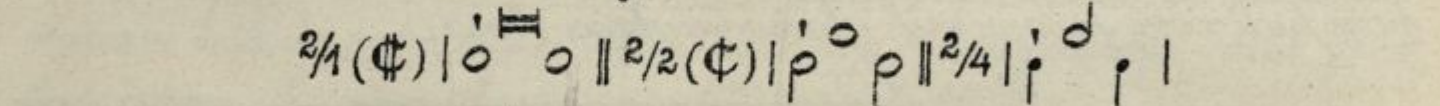
2/4 takt nam je pokazal eno vrsto dvodobnih simetričnih taktov. Mesto četrtinke lahko izberemo poljubno drugo noto kot taktov del, n.pr. celotinko, polovinko, osminko, i.t.d. in dobimo 2/1, 2/2, 2/8 takt. Ti takti so ritmično istovetni, ker vsebujejo enako število po pisavi sicer različnih not (ritmičnih enot), ki pa jih moramo izvršiti na 2 maha (udarca).

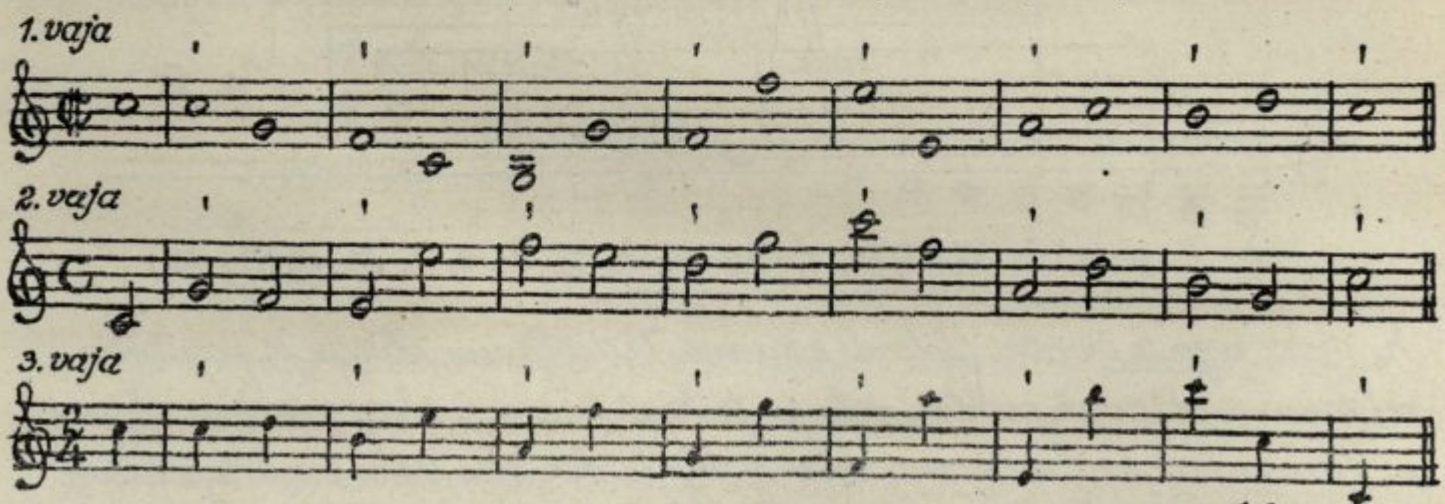
Pravilo: Različni števci taktovega ulomka značijo ritmično različne takte, ve vrste, različni imenovalci pa pomenjajo le razliko v pisavi.

2/2 takt imenuje glasba tudi alla breve-(mali alla breve-) takt. Beseda je italijanskega izvora in pomenja „na kratko" - vsako polovinko je treba vzeti kratko kot četrtinko na en mah. Isto velja za 2/1 takt (veliki alla breve), kjer velja celotinka časovno kot četrtinka v 2/4 taktu. 2/1 in 2/2 takt zapišemo tudi lahko tako-le:

$$2/1 = \text{¢} = \text{¢¢} = \text{Ↄ},$$
$$2/2 = \text{¢}.$$

Izvajanje metrične enote nam je pokazalo v I.A, da pade poudarek (akcent) v dvodobnem taktu vedno na prvi taktov del. Ritmično razmerje naših 3 taktovih vrst bi bilo torej sledeče:



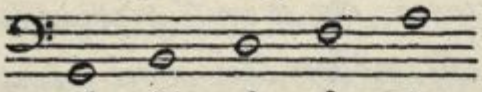


Opomnja: Pri vseh ritmičnih vajah tolčejo pevci takt polglasno s svinčnikom ↓ ↓, not ne pojo, temveč jih recitirajo na poljubno intoniranem tonu ali pa jih imenujejo in solmizirajo. Poudarek mora biti točno označen in dosledno izveden, udar kot dvig morata biti enakomerna; tempo naj bo primeren, ne prehiter.

Basovski ključ, pregled obsega, diatonična lestvica in njen ustroj.

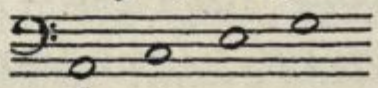
V basovskem ključu je f ona stalnica, po kateri se ravnajo ostale note v črtovju. F-ključ da sledečo notacijo:

na črtah



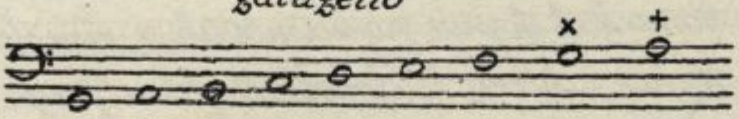
G H d f a

v prostorih



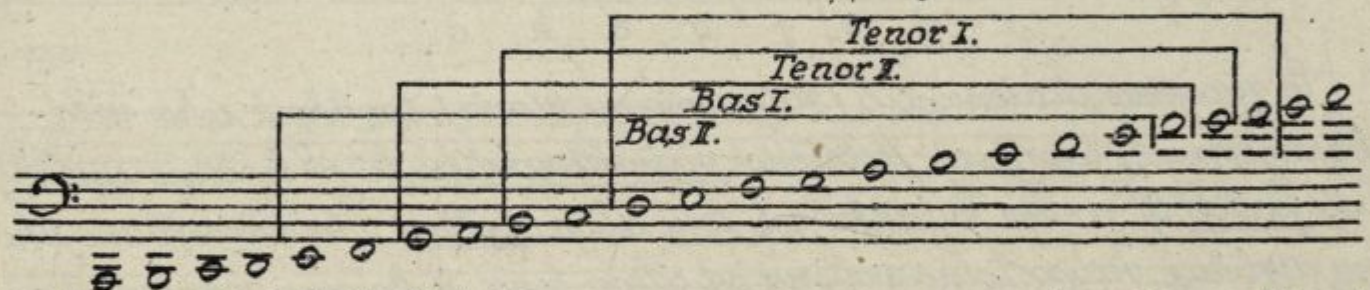
A c e g

združeno



G A H c d e f g a

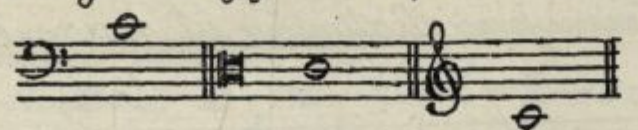
S x in + zaznamovane note se ponavljajo v oktavah slično kot v g-ključu. Če dopolnimo obseg navzgor in navzdol, v kolikor se rabi v vokalni glasbi, dobimo sledečo vrsto, ki kaže tudi obseg posameznih glasov moškega zbora:



[A, H, C D] E F G A H c d e f g a h c_1 d_1 e_1 f_1 g_1 a_1 [h_1 c_2]

Nad a_1 v basovskemu ključu navadno ne notiramo iz jasnih razlogov kot v g-ključu. Nad a_1 pojo le izredno visoki tenori (h_1 in c_2 „visoki c"), ravnotako sežejo pod E le takozvani kontrabasisti (D, C veliki, ne kontra c! H_1, A_1).

Da nam postane razmerje notacij jasno, zapišemo c_1 v vseh treh ključih:



Zaradi pregleda zapišemo obseg porabnih tonov v obeh ključih kakor se notira:

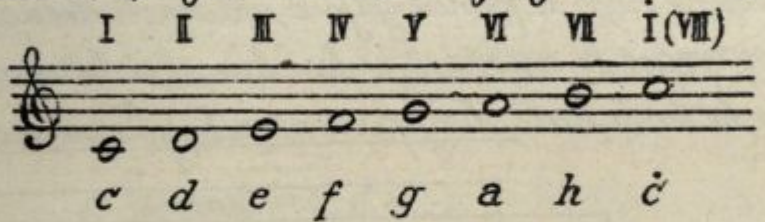


Spoznali smo, da se naših 7 tonov ponavlja skozi cel tonovski sestav. Iz tega sklepamo, da vlada med temi toni neko stalno razmerje, ki se z vsakim osmim tonom (oktavo) zopet iznova prične.

Zaporstni red c d e f g a h imenuje glasba lestvico (skalo), posamezne tone pa stopnje. Ker je lestvica tako zgrajena, da se vrstè zaporedne stopnje vedno skozi vseh 7 tonov (red je vedno isti, noben ton se ne ponavlja), imenujemo to vrsto diatonično lestvico (premo lestvico).

Posamezne tone bomo kot stopnje zaznamovali z rimskimi številkami od I–VII, in ker uho mujno zahteva še dopolnilo temeljnega tona, privzamemo kot VIII. stopnjo še oktavo.

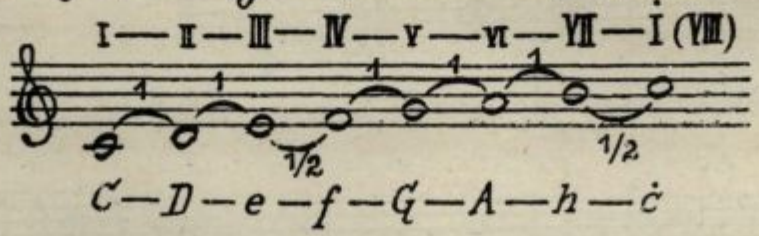
Pravilo: Z glavnih stopenj z oktavo temeljnega tona da diatonično lestvico.



Če zapojemo diatonično l. (zaigramo na klavir), razlikuje uho med posameznimi stopnjami določeno višinsko razliko, ki jo hočemo imenovati postop. Ti postopi so lahko celi toni ali pa poltoni. Ker neizvežbano uho ne razlikuje vedno točno poltona od celega tona, si hočemo zaenkrat točno zapomniti le sledeče

Pravilo: Diatonično l. sestavljajo celi toni in poltoni i. s. med III. in IV., VII. in VIII. stopnjo poltona, med vsemi drugimi zaporednimi stopnjami celi toni.

V naši lestvici sta torej poltona e–f in h–č in seveda tudi obratno f–e in č–h, ki jih imenujemo diatonične ali naravne poltone.



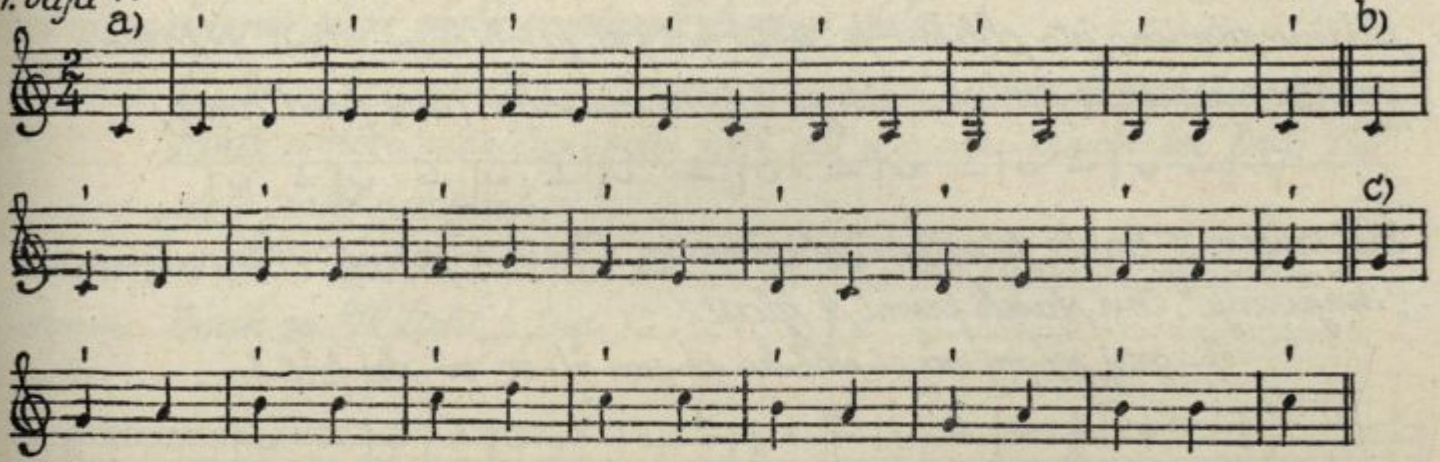
Diatonična skala ima torej sledeče urejene postope:

Med I. in II. stopnjo celi ton c–d,
" II. " III. " " d–e,
" III. " IV. " polton e–f,

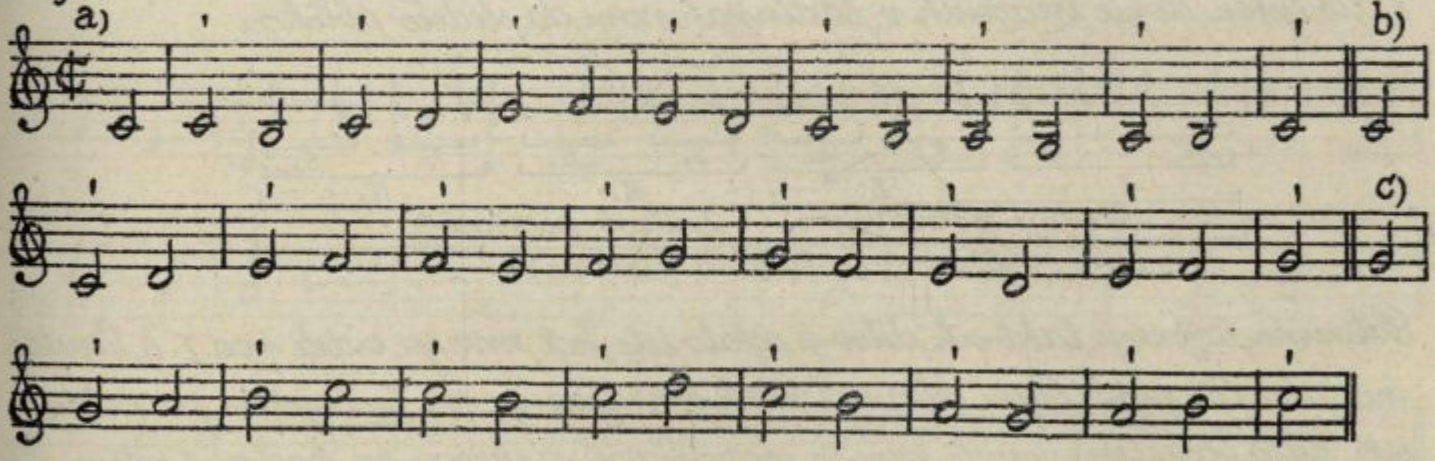
med IV. in V. stopnjo celi ton f—g,
" V. " VI. " " g—a,
" VI. " VII. " " a—h,
" VII. " VIII. (i) " polton h—ċ.

Zomni: Ker so po svojem ustroju vse oktave tonovskega sestava medsebojno enake, velja pravilo o razporedbi poltonov e-f in h-ċ za ves obseg.

1. vaja *)



2. vaja



Go kot vse sledeče intonačne vaje naj pevci taktirajo (udarci) in pojo po sledečem načrtu:

1.) na fonetične zloge nu-, su-, tu-,
2.) na solmizacijo,
3.) na slov. imena tonov.

Pred vajo naj učitelj razloži pojme globokega dihanja in pravilnega nastavka. (Natančnejše navodilo o tem dobiš v šolskem „Pevskem katekizmu").

Zbor poje v 3 skupinah i. s.:

a) skupina: Basi z alti soglasno (unisono) v oktavi,
b) " : baritoni z mezzosoprani soglasno v oktavi,
c) " : tenori s soprani soglasno v oktavi.

*) Učitelj intonira prvo skupino (akordion!), nato poje ena skupina za drugo brez prestanka. Paziti je treba na skrbno intonacijo in točno ritmiziranje; tempo naj bo zmeren, rajši počasen.

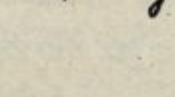
III. A

Trohejski ritem, štiridobni takt, razdelitev poudarkov, ritm. razmerje 2/4 in 4/4 takta.

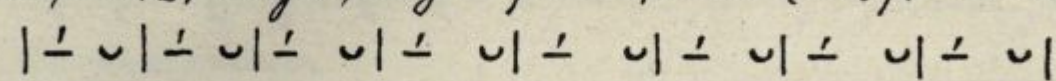
Obratna dvozložna stopica jamba je trohej

– ⏑ (góra, rôža).

Če zapišemo trohej v četrtinkah

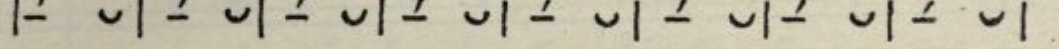


dobimo ritmično isto obliko 2/4 takta kot pri jambičnem ritmu. 8-taktna perioda nastala iz trohejev obsega 8 polnih taktov (brez predtakta):



Kot primer iz pevske literature izberemo iz „Otroških pesmi" Adamičevo „Žurjevanje". Prvi stavek pesmi se glasi:

Ž-graj, pŕ-raj ná pi-ščál-ko pé-sem ží-vo pó-ska-kál-ko...

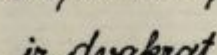


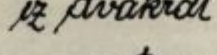
8 trohejskih stopic izraženih v četrtinkah nam da sledečo obliko:



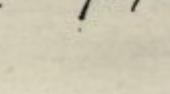
Ritmično razmerje taktovih delov je ostalo isto kot smo ga videli pod I. A. Vendar ima uho pri jambičnem ritmu občutek naraščanja pri trohejskem pa padanja, zato bomo imenovali prvega naraščajoč, drugega pa padajoč ritem. Glasbeno je seveda taktova oblika v obeh slučajih ista.

Iz enostavnega dvodobnega takta razvijemo četverodobni takt če združimo dva dvodobna takta v simetrično enoto:

iz dvakrat 2/4 

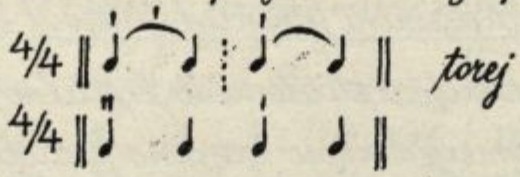
nastane 4/4  .

Če združimo po dve in dve ♩ v 𝅗𝅥, dobimo zopet dvodobni takt:



v katerem je prvi del bolj poudarjen. Iz tega sledi, da v 4/4 taktu ohrani

tretji del sicer prvotni poudarek, ki pa je slabši nego poudarek prvega dela:



torej

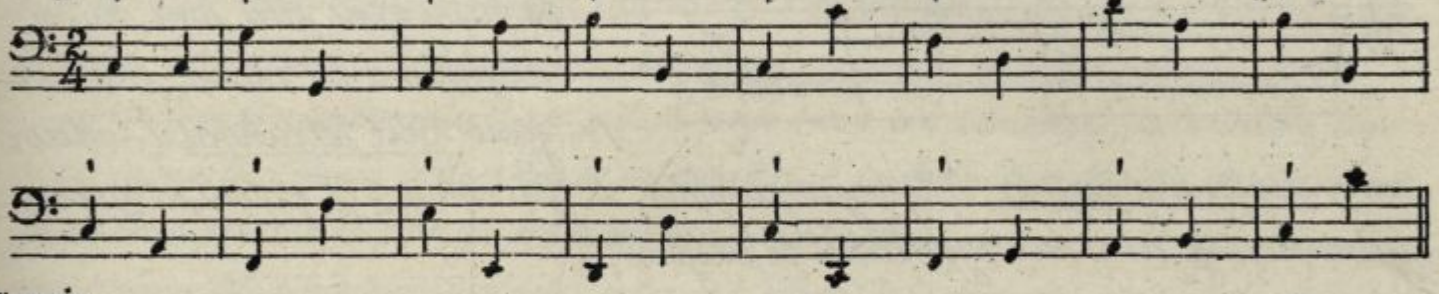
Kakšno razliko občuti torej uho med 2/4 in 4/4 taktom? Če se vrste 2/4 takti, so poudarki medsebojno enaki, pri 4/4 taktu pa se poudarki menjavajo: Prvemu močnemu sledi slabši poudarek tretjega dela.

Pravilo: Iz dvodobnega takta nastane štiridobni, če združimo 2 dvodobna takta v novo metrično enoto: prvi del je močno poudarjen, tretji del dobi slabši poudarek.

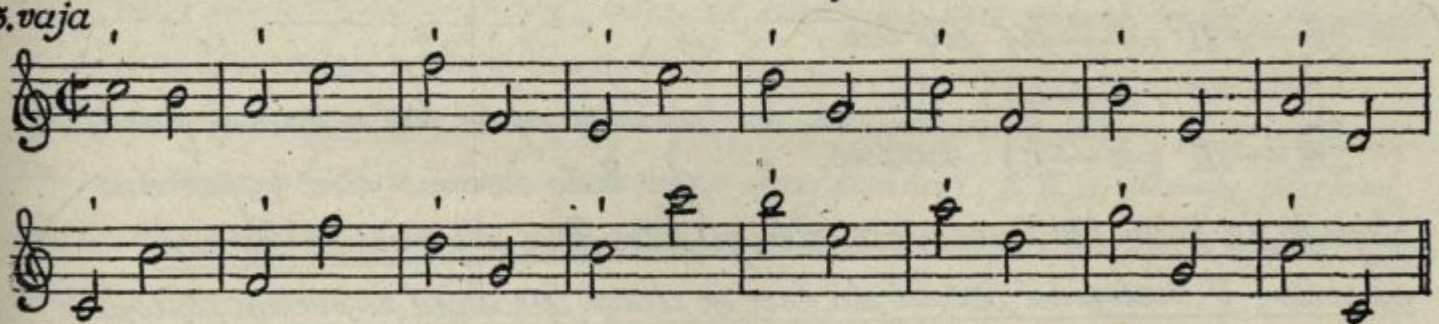
Slično kot pri dvodobnih taktih so 4/2, 4/4, 4/8 takti ritmično istovetni.

Pomni: Znak za 4/4 takt je tudi C!

4.vaja



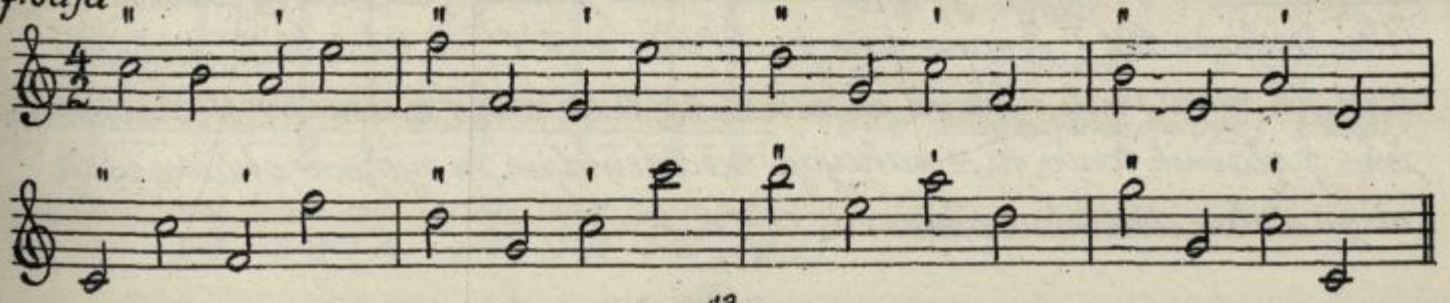
5.vaja



6.vaja

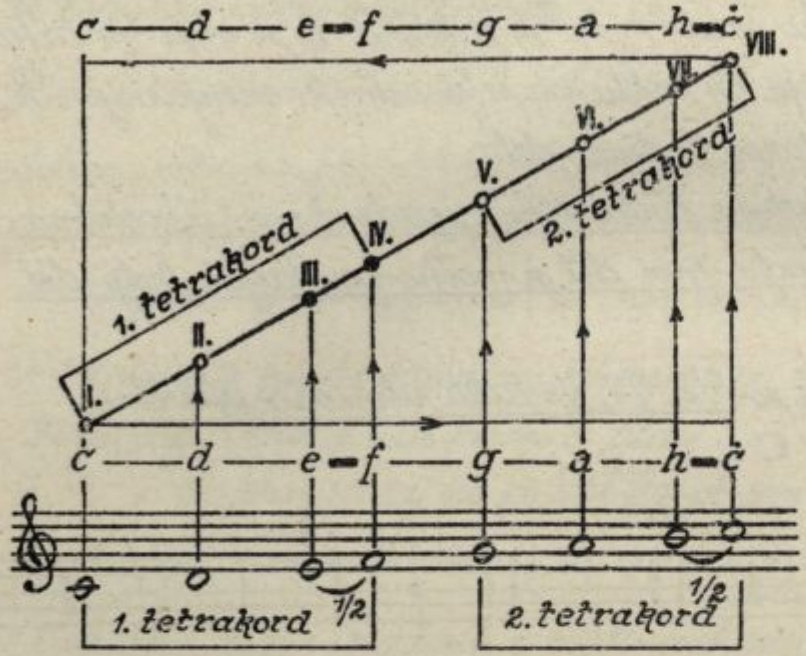


7.vaja



Nazorna slika lestvice, diatonični tetrakord, interval, temeljni intervali.

Dognali smo, da karakterizira diatonično l. stalno razmerje celtonskih in poltonskih postopov. To razmerje hočemo nazorno predočiti, da postane jasneje.



Iz slike razvidimo še drugo posebnost diatonične lestvice. Štiri zaporedne stopnje od temeljnega tona navzgor (navzdol) imajo sledeči red:

I — II (c–d) celi ton,
II — III (d–e) " ,
III — IV (e–f) polton.

Te zaporedne štiri tone, ki so urejeni na ta način, imenujemo prvi tetrakord (»četvero« zvok) diatonične lestvice. Ta pojav dobimo, če pričnemo z g, potem so zaporedne stopnje od g navzgor tako-le urejene:

V — VI (g — a) celi ton,
VI — VII (a — h) " ,
VII — VIII (h — ć) polton.

Stopnje od g do ć so popolnoma slično urejene kot v prvem tetrakordu. Zato hočemo štiri zaporedne stopnje od V do VIII imenovati drugi tetrakord diatonične lestvice.

Pravilo: V diatonični lestvici sta prvi in drugi tetrakord po svojem ustroju skladna.

Pomni: Diatonični tetrakord si mora pevec po posluhu tako natančno zapomniti, da ga lahko vsakčas intonira na kateremkoli tonu!

Akustika uči, da je višina tonov zavisna od števila tresljajev kakega zvočnega telesa v sekundi. Število tresljajev tacega telesa v sekundi imenujemo absolutno višino tona. Pri imenovanju diatonične l. smo omenili, da ima VIII dvakrat toliko tresljajev kot I. Znano nam je, da ima n.pr. C_2 16 sekundnih tresljajev, torej jih mora imeti njegova oktava C_1 32, C 64, c 128, c_1 256, i.t.d. Ravnotako ima 7 glavnih tonov, ki se nahajajo med temeljem in njegovo oktavo, vsak svojo stalno absolutno višino (d_1 288, e_1 320, i.t.d.).

Akustika uči, da proizvaja 9/8 piščali (strune) ton d, če da cela struna ton c. Ulomek 9/8 torej pove razmerje temeljnega in intervalnega tona. Če da struna ton c', da pol strune c' (VIII), ulomek razmerja je tedaj $^{16}/_{2} = 2$. S pomočjo teh razmerij lahko ugotovimo absolutno višino vsakega tona. Ta razmerja so:

I.	II.	III.	IV.	V.	VI.	VII.	VIII. (I.)
1 ($^{8}/_{8}$)	$^{9}/_{8}$	$^{5}/_{4}$	$^{4}/_{3}$	$^{3}/_{2}$	$^{5}/_{3}$	$^{15}/_{8}$	2 ($^{16}/_{8}$)

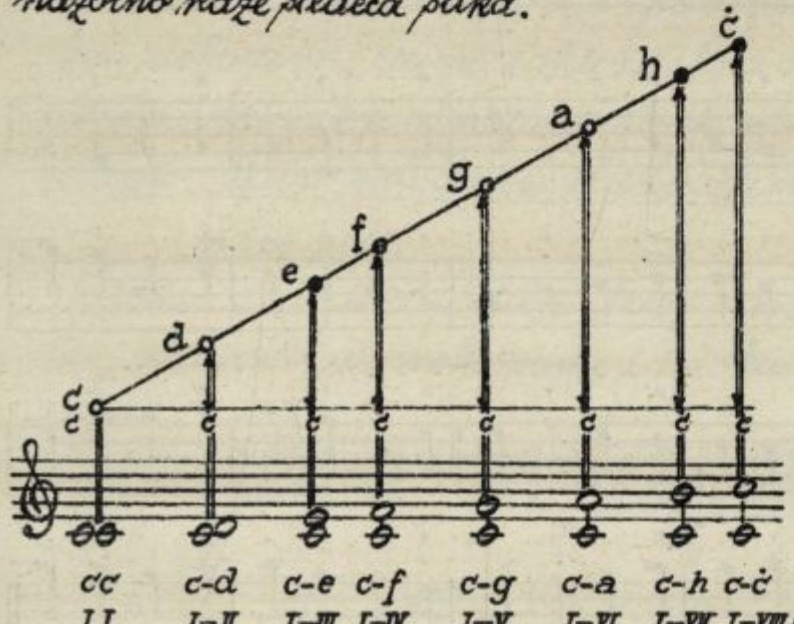
Tako je abs. višina komornega a (a_1) = 870" (435" dvojnih tresljajev). [Pariška akademija, 1858].

Lestvične stopnje zaznamujemo z zaporednimi rim. številkami od I do VII (VIII) ali pa jih imenujemo z lat. imeni. V naši diatonični l. je tedaj c I. stopnja ali prima, d II. stopnja ali sekunda, e III. stopnja ali terca, f IV. (kvarta), g V. (kvinta), a VI. (seksta), h VII. (septima), ć VIII. stopnja ali oktava.

Med osnovno (prvo) in vsako drugo stopnjo lestvice je stalna razdalja, ki jo glasbeno imenujemo interval (razlik). Da zapišemo, beremo ali zapojemo interval, n. pr. c—e, moramo poznati obe njegovi sestavini i. s. c (I. stopnja) – ta ton hočemo imenovati temeljni ton – in e (III. stopnja) – ta ton je intervalni ton.

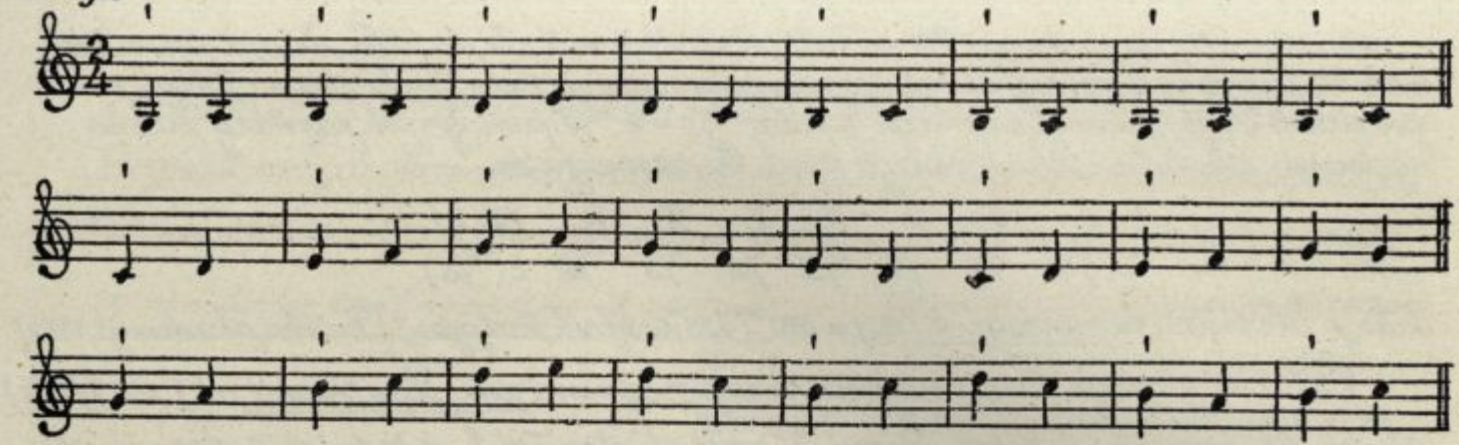
Pravilo: Interval (razlik) je višinska razlika temeljnega in intervalnega tona.

Temeljni ton intervala c—e je I. stopnja naše diatonične l., intervalni ton e pa njena III. stopnja, zato obsega interval c—e tri lestvične stopnje in ga imenujemo terco od c. Oba obsega interval eno in isto stopnjo n. pr. c–c, ga imenujemo prima ali unisono (soglasje), interval, obsegajoč dve stopnji (c–d) sekundo, tri stopnje (c–e) terco, štiri stopnje (c–f) kvarto, pet stopenj (c–g) kvinto, šest stopenj (c–a) seksto, sedem stopenj (c–h) septimo, osem stopenj (c–ć) oktavo. Imena prima, sekunda, terca ... pomenjajo torej lahko I., II., III., ... stopnjo diatonične l. ali pa interval prime, sekunde, terce ... od osnovnega tona lestvice, kar nam nazorno kaže sledeča slika.

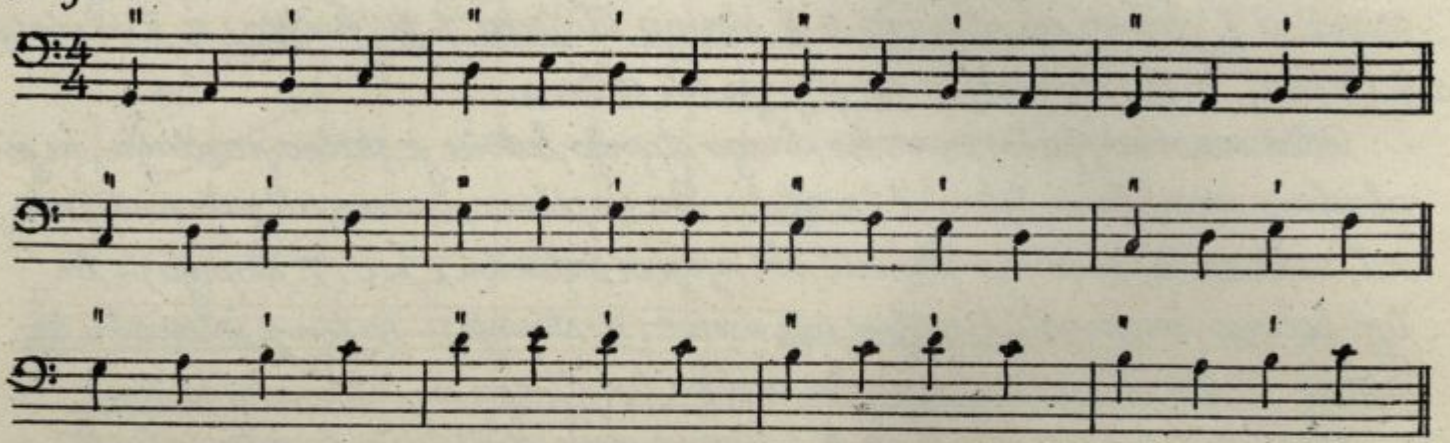


c–c	unisono (prima)	I–I
c–d	sekunda	I–II
c–e	terca	I–III
c–f	kvarta	I–IV
c–g	kvinta	I–V
c–a	seksta	I–VI
c–h	septima	I–VII
c–ć	oktava (unisono VIII)	I–VIII (I)

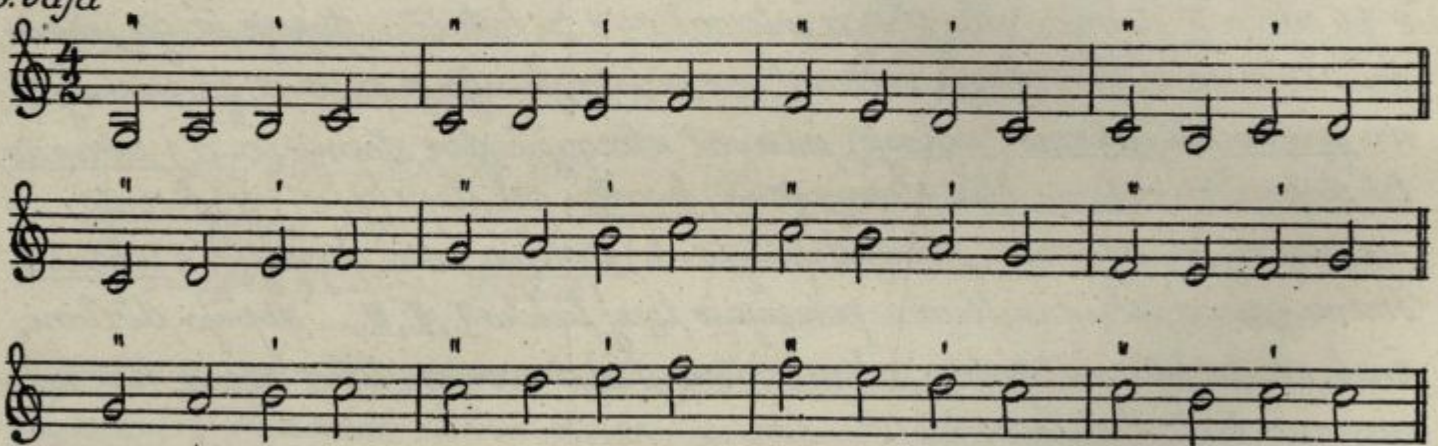
3. vaja



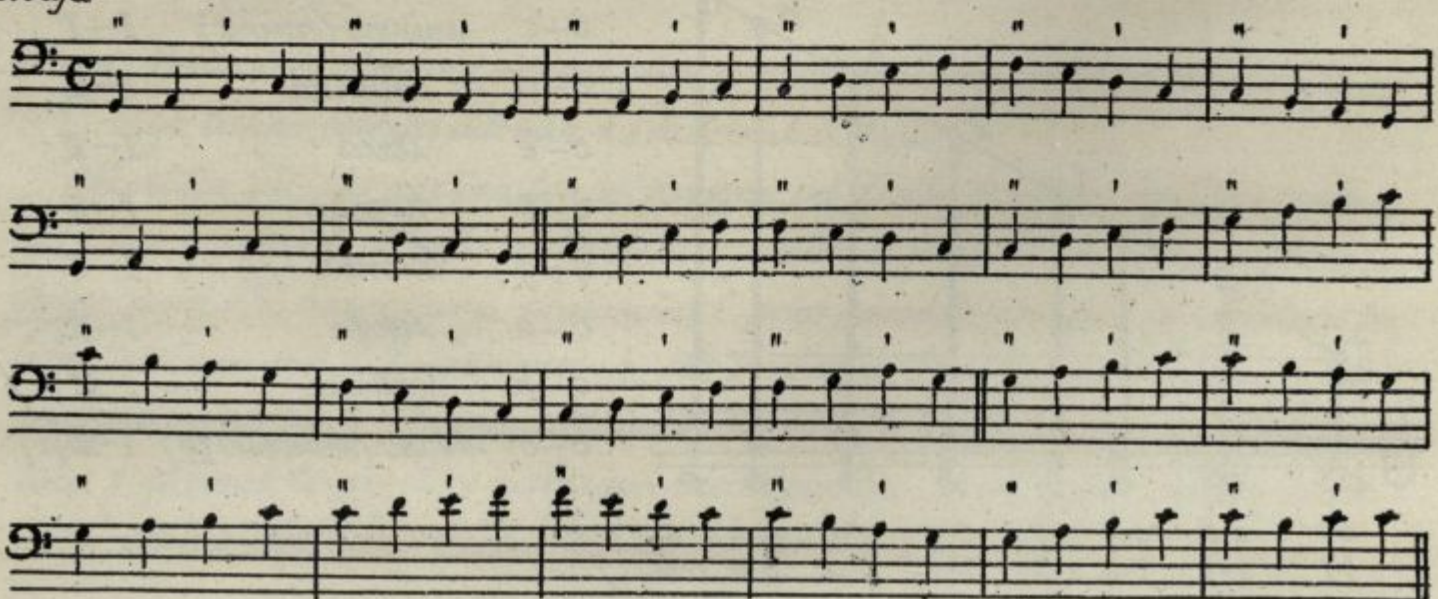
4. vaja



5. vaja



6. vaja



Vaje: 1., na fonetične zloge mun-, pun-,
2., na slovenska imena tonov,
3., na solmizacijo.

Učitelj opozori pri vajah 5. in 6. na zaporedna tetrakorda in pojasni točno izgovarjavo soglasnikov m in p in njih pomen za fonetiko.

III. C

a.) Notacija po diktatu: Prva skupina čita aritmično note iz priročne pesmarice ali zborovskih listov, druga skupina zapisuje notacijo v g-ključu, tretja v f-ključu. Vloge skupin se menjajo.

b.) Učitelj intonira v primernem obsegu tone diatonične l., pevci odpevajo v tonom pripadajočih tetrakordih na zloge mun-, pun-, vrsteč se v skupinah.

IV. A

Pavza, nje vrednost in pomen.

Note so nam bile doslej edina glasbena znamenja, ki so izpolnjevala takt ove dele soljubne dobe, po ena nota (četrtinka, polovinka, i.t.d.) je predstavljala taktov del. Kakor se v govoru (deklamaciji) poslužujemo često daljših ali krajših presledkov, ki naj služijo govorniku kot oddih ali pa kot umetno govorniško (retorično) sredstvo – nepretrgana beseda bi napravila na poslušalca vtis neizrazite monotonije – podobno se tudi toni v glasbi ne vrste nepretrgano. Mesto tonov uporablja glasba pogosto znake za molk, ki jim pravimo pavze.

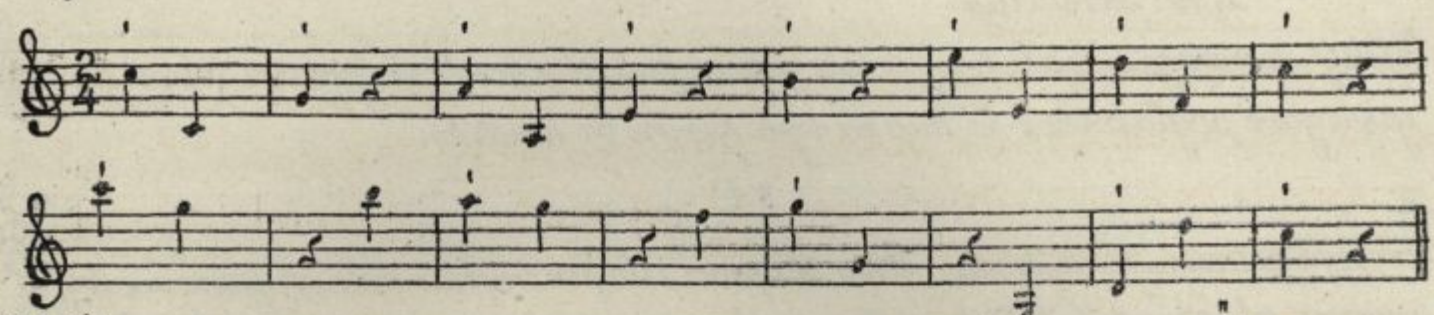
Govornih pavz ne merimo, v glasbi pa nadomestuje vsaka pavza določeno dobo tona, recimo taktov del, in mora zato odgovarjati njegovi dolžini. Pavza je torej nadomestilo za noto in mora imeti enako vrednost.
Pravilo: Pavza je znamenje glasbenega molka in ima vrednost nadomeščene note.

Notnim vrednostim podobno bomo razlikovali celotinske (cele), polovinske, četrtinske, osminske pavze i.t.d. kakor kaže sledeča pregledna razvrstitev:

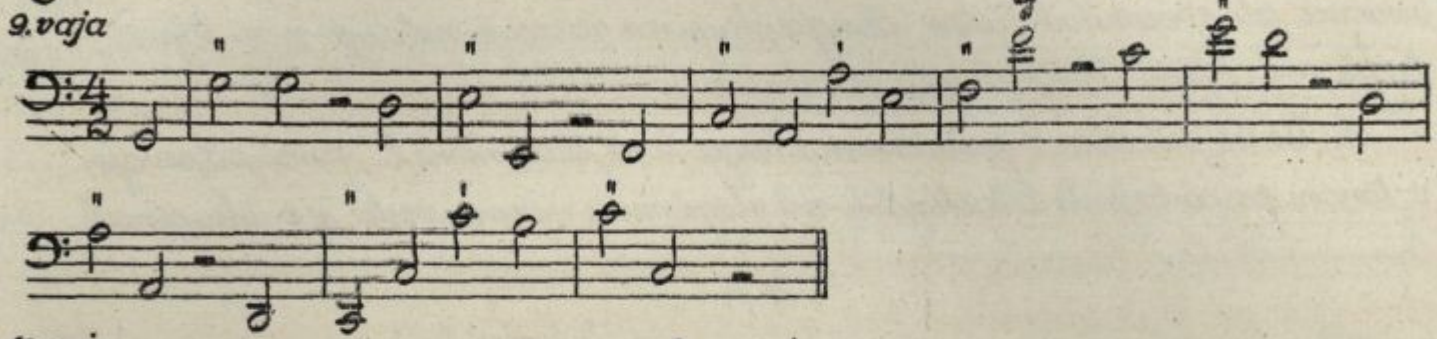


Pomni: Cela pavza visi na črti, polovinska pa na črti leži!

8.vaja



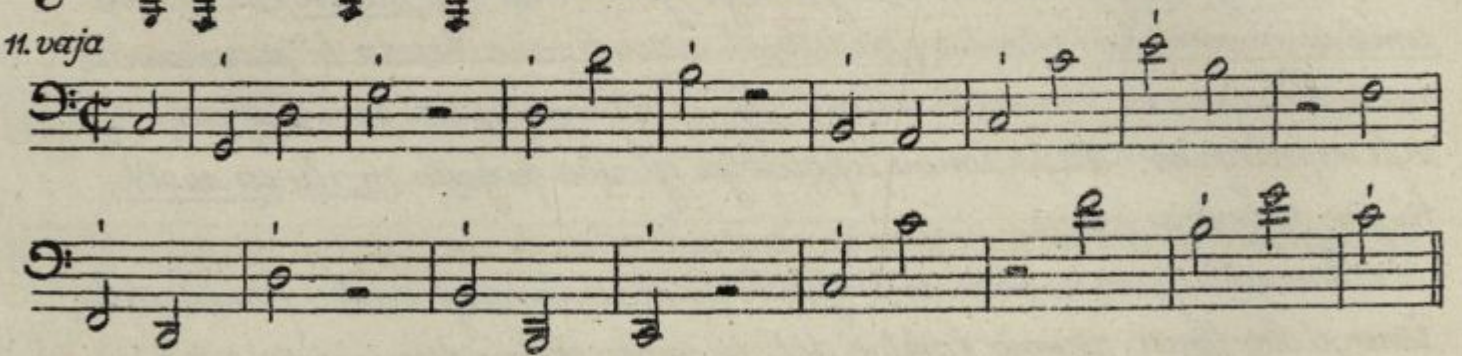
9.vaja



10.vaja



11.vaja



IV. B

Diatonični intervali, interval terce, velika, mala terca, diatonična razporedba.

Prvotno smo imenovali sekundo, terco, kvarto ... II., III., IV., ... stopnjo diatonične lestvice, ali pa interval sekunde, terce, kvarte ... od osnovnega lestvičnega tona c. Terca od c je torej c – e, kvinta c – g, i.t.d. Na podoben način pa lahko tvorimo intervale na vsaki diatonični stopnji, in pravimo n.pr. terca na drugi stopnji je II – IV (v naši lestvici d – f), kvarta na peti stopnji je V – VIII (g – ċ) i.t.d. Ker je diatoničnih stopenj sedem, dobimo na vsaki stopnji po sedem intervalov,

torej 7 prim, 7 sekund, 7 terc, i.t.d.

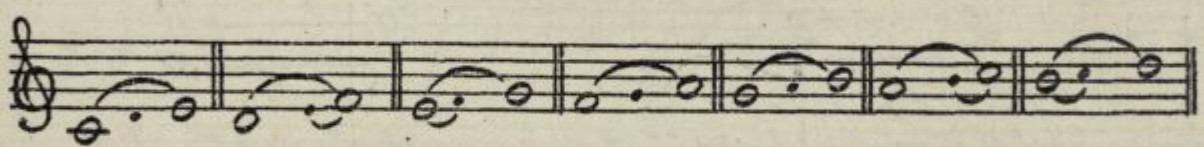
Pravilo: Na vsaki diatonični stopnji je mogoče osnovati sedmero diatoničnih intervalov.

Interval sekunde poznamo kot razdaljo dveh zaporednih diatoničnih stopenj, ki je - kakor vemo - lahko cel ton ali pa polton. Ker je razlika celega tona in poltona začetniku precej tuja in zahteva čista intonacija sekund točen in izurjen posluh, ki se razvije sčasom, zato hočemo ta interval zaenkrat preskočiti in izbrati ušesu prikladnejši interval terco.

Interval terce dobimo prvotno, če vzamemo za osnovni ton temeljni ton naše diatonične l., t.j. c, kot intervalni ton pa sledi tretja diatonična stopnja e, terca od c je tedaj c–e. Ker pa je mogoče po gorenjem pravilu osnovati terco na vsaki diatonični stopnji, izberemo za temeljni ton eno diatoničnih stopenj, n.pr. g in vzamemo kot intervalni ton tretjo zaporedno stopnjo od tega temeljnega tona, v našem slučaju h, in je terca od g g–h.

Pravilo: Razdalja treh zaporednih diatoničnih stopenj je terca.

V diatonični l. imamo 7 diatoničnih terc i.s.:



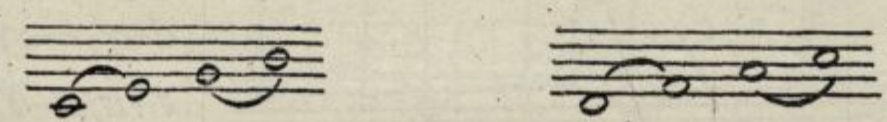
c–e, d–f, e–g, f–a, g–h, a–ċ, h–ḋ,

I–III, II–IV, III–V, IV–VI, V–VII, VI–İ, VII–Iİ,

Pomni: Ker je VIII. stopnja zopet I. stopnja nove oktave (podobne diatonični l.), in ravnotako IX. stopnja nič drugega nego II. stopnja te oktave, bomo od. slej mesto VIII., IX., i.t.d. vedno pisali İ, Iİ, i.t.d.

Da si pa še laže zapomni terco, pomni:

Razdalja: črta–črta ali prostor–prostor predstavlja terce, n.pr.:

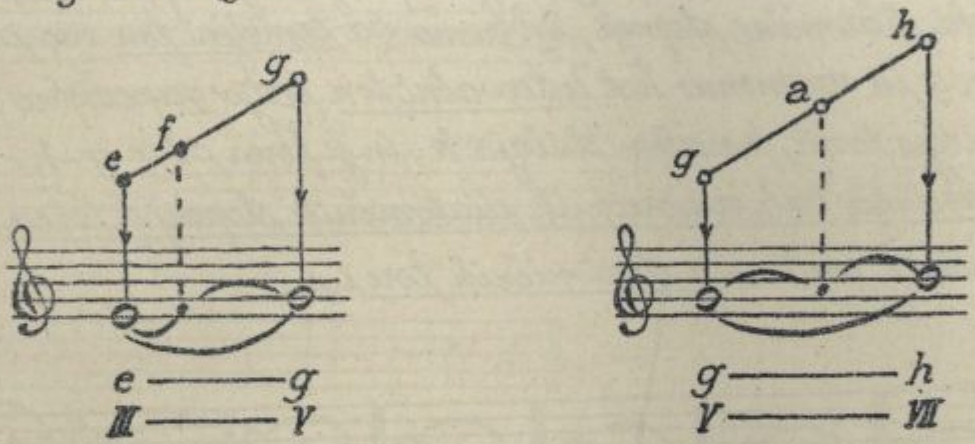


Po našem opisanem pravilu bi bili torej terci c–e in a–ċ enakovredni. Če pa pogledamo njih postroj, spoznamo, da prva terca vsebuje dva diato-

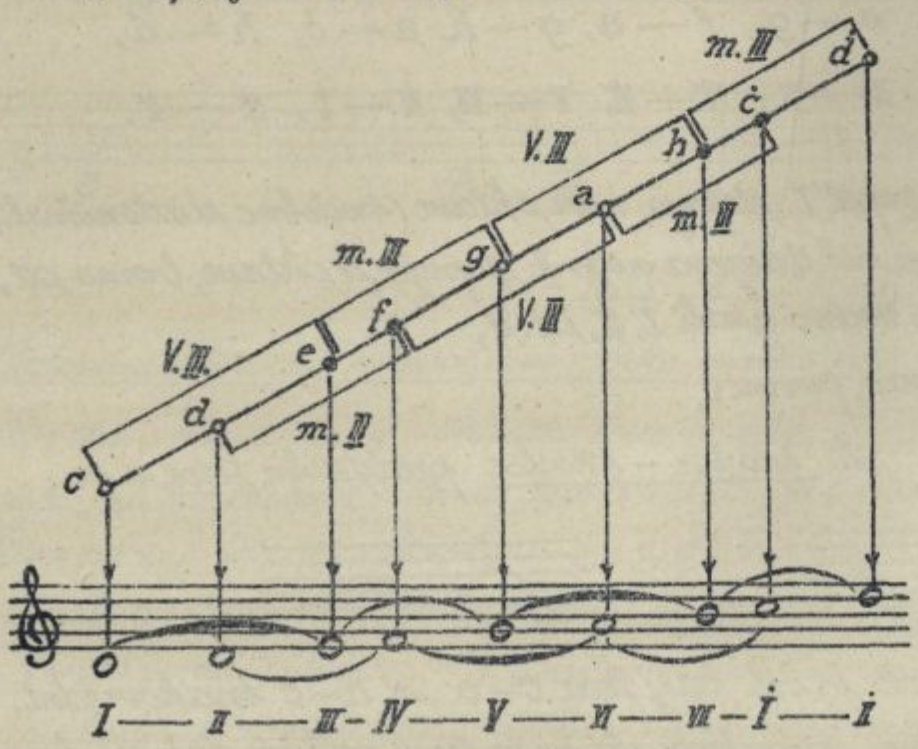
nična cela tona, druga pa en diatonični cel ton in en polton. Akustično torej terci ne moreta biti enakovredni, kar nekoliko vežbano uho tudi takoj razloči, če zapojemo ali zaigramo eno in drugo terco. (Učitelj intonira po dve in dve diatonični terci, previjih primerjajo). Zato bomo prvo terco, ki vsebuje dva diatonična cela tona, imenovali <u>veliko terco</u>, drugo pa, ki vsebuje en diatonični cel ton in en polton, bomo imenovati <u>malo terco</u>.

<u>Pravilo:</u> <u>Velika terca obsega dva diatonična cela tona, mala terca pa en diatonični cel ton in en diatonični polton.</u>

Da si jasneje predočimo razliko velike in male terce, hočemo načrtati terci e–g in g–h nazorno.



Nazoren pregled za vseh 7 diatoničnih terc nam kaže sledeča slika:



V diatonični lestvici so velike terce na

<u>I., IV. in V. stopnji:</u>

c—e, f—a, g—h

I—III, IV—VI, V—VII

male terce pa na

<u>II., III., VI. in VII. stopnji:</u>

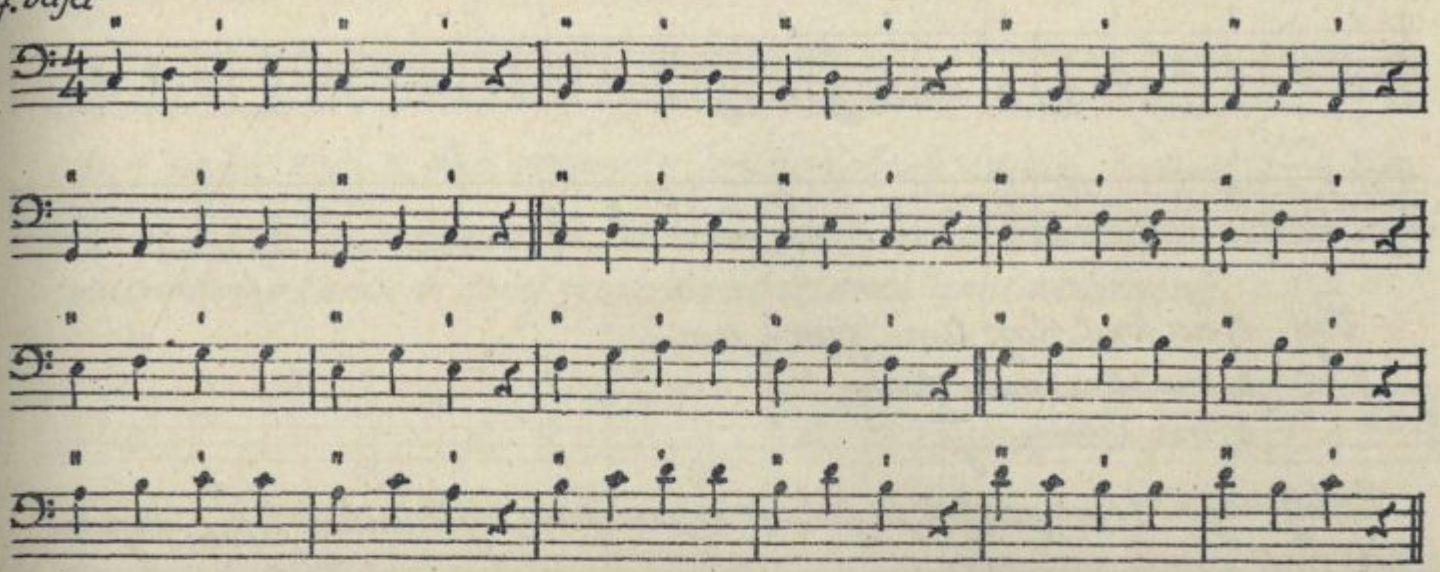
d—f, e—g, a—ċ, h—ḋ

II—IV, III—V, VI—İ, VII—İİ.

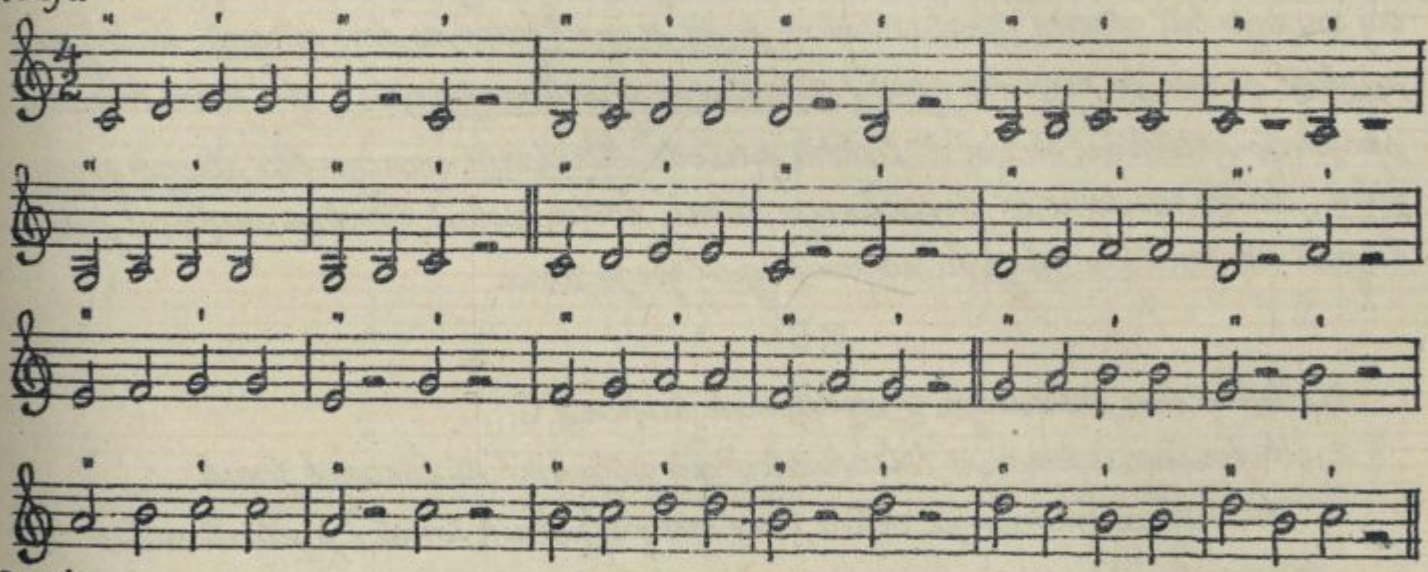
Pravilo: *V diatonični l. so velike terce na I., IV. in V. stopnji, male tore pa na II., III., VI. in VII. stopnji:*

V. m. m. V. V. m. m.

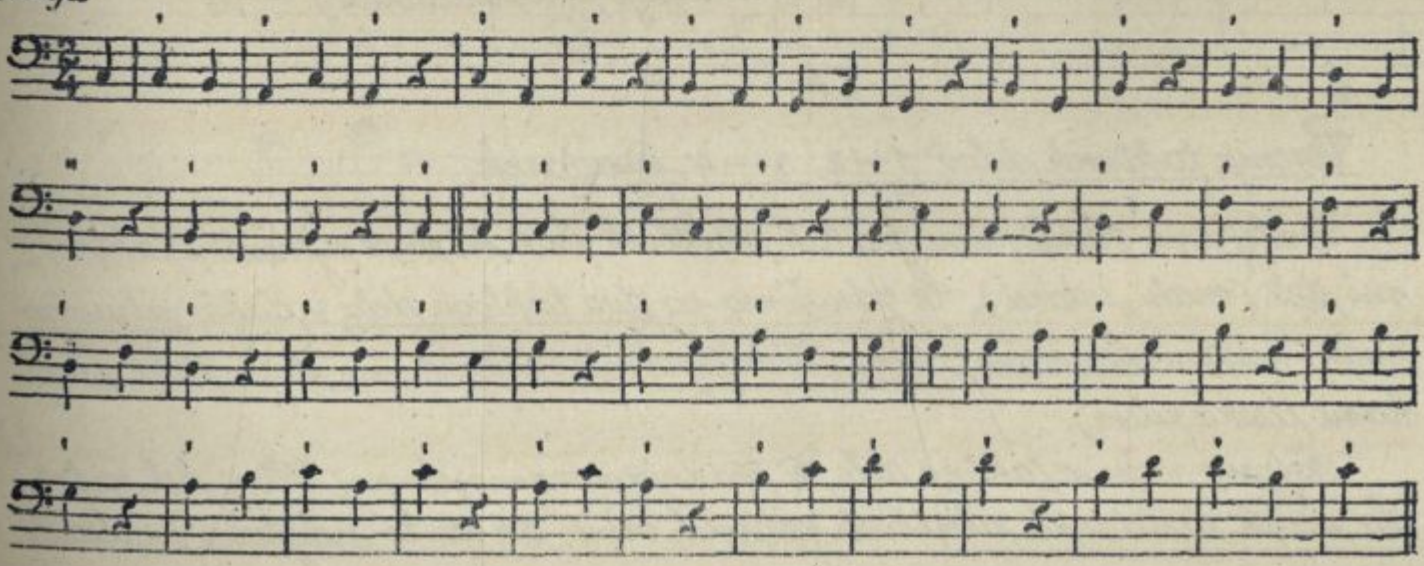
7. vaja



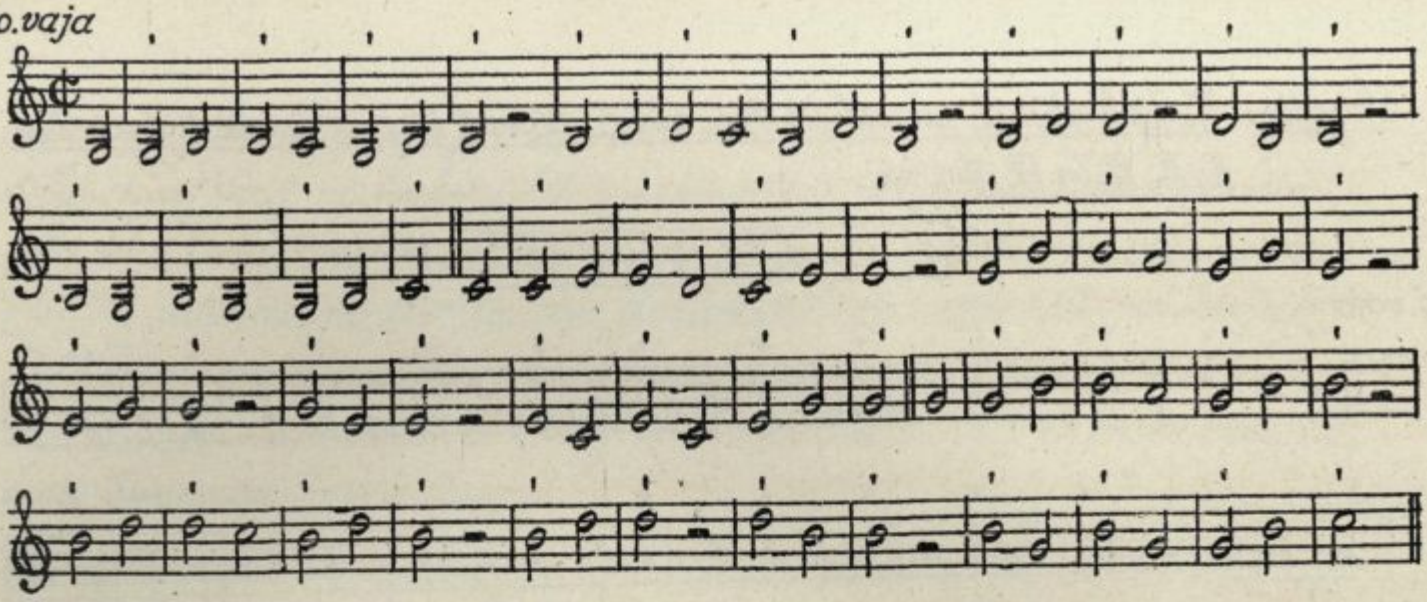
8. vaja



9. vaja



10. vaja



Vaje: 1.) na fonet. zloge tum-, pum-, cum-,
2.) na slov. imena tonov,
3.) na solmizacijo.

Učitelj naj nazorno razloži in pokaže izgovarjavo soglasnikov t, p, c, pojasni naj tudi pomen samoglasnika u in sledečega nazalnega n! Vsi toni intonačnih vaj morajo biti vezani (portamento), sapa se med frazo ne sme utrgati. Učitelj naj razloži pomen in razliko pavz (dihalne in stavkove pavze!), da pevci kmalu spoznajo praktični smisel 8-taktne periode. Povdarki morajo biti strogo pravilni, da ne nastane iz dvodobnega ritma. četverodobni. Posebno važnost je polagati na fonetične zloge, ki so podlaga lepega tona.

IV. C

1.) Ritmična intonacija v skupinah kakor II. C.
2.) Ritmična intonacija tetrakordov na poljubnih, diktiranih tonih.
3.) Ritmična intonacija velike terce na poljubnih tonih i. p. diatonično po načrtu: |1-2-3|1-3 1|: (začetni trije toni tetrakorda).

V. A

Vezanje taktovih delov 1—2, 3—4, poudarek.

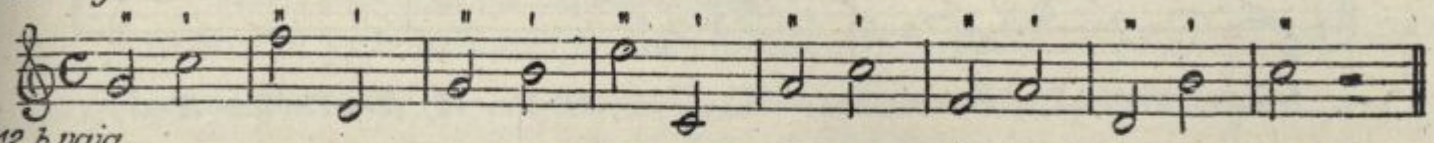
Doslej smo vadili ritme enakih ritmičnih enot, ki so se ujemale s taktovimi deli (mahi, udarci). Če združimo po dva taktova dela v daljšo ritmično enoto, nastane drugačen ritem. (Učitelj pokaže: Korakoma stopa takt, z roka mi tleska ritem).

Najprvo vežemo taktove dele, ki spadajo naravno skupaj. Kateri deli so to? Po naših dosedanjih ritmičnih pravilih vemo, da sta to naglašen in sledeči

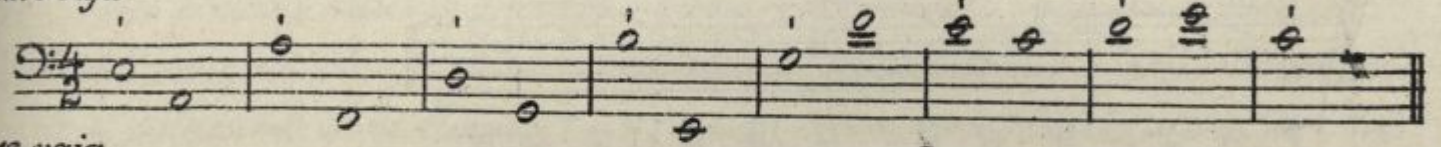
nenaglašen taktov del – težka in sledeča lahka doba – kakor jih tudi imenujemo. K težki dobi spada po pravilih ritmične simetrije (I. A) vedno sledeča lahka doba, ki tvori s težko dobo, metrično enoto dvodobnega takta ali pa poltakt četverodobnega takta.

Po naravnem ritmičnem smislu spadata torej skupaj – tvorita večjo ritmično enoto – 1 in 2 v 2/4, 2/2 taktu; v 4/4, 4/2 taktu vežemo 1 in 2, 3 in 4, nepa 2 in 3. Ako vežemo v štiridobnih taktih 1–2 in 3–4 dosledno v večjo ritmično enoto, dobimo zopet utis dvodobnosti, mesto dveh, poudarkov v taktu bi torej zadostoval en enostavni poudarek.

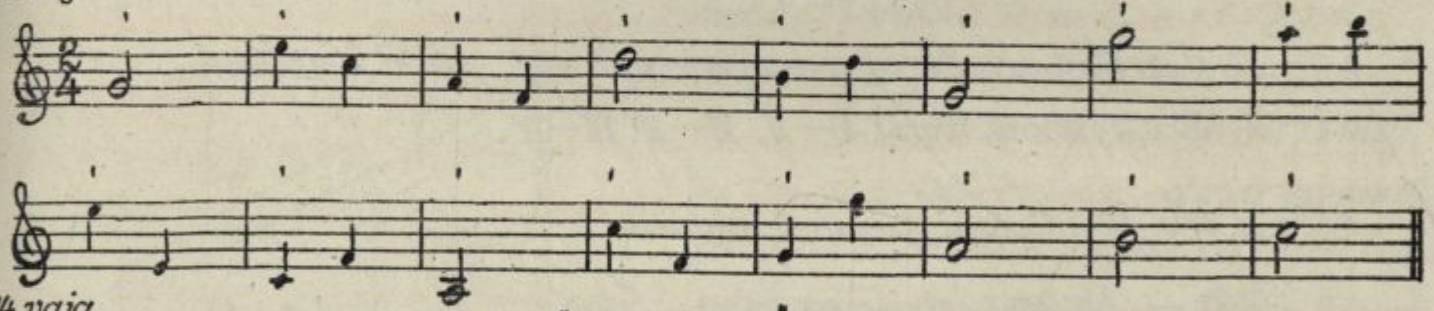
12.a vaja



12. b vaja



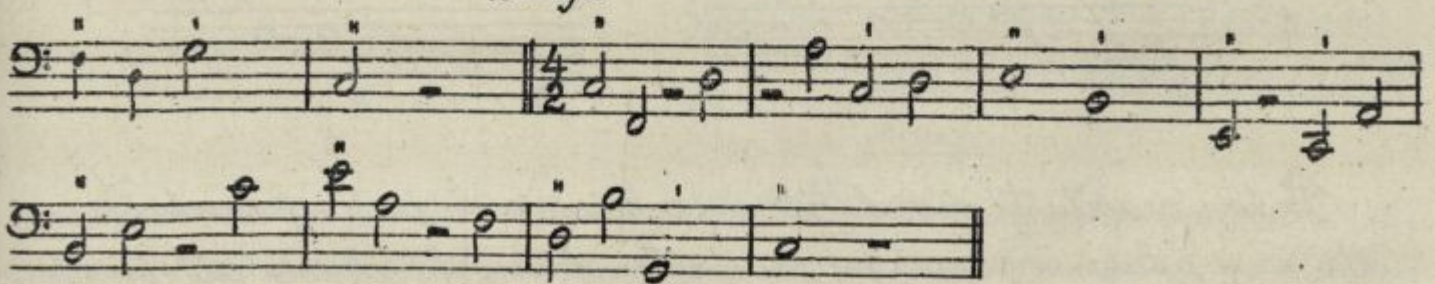
13. vaja



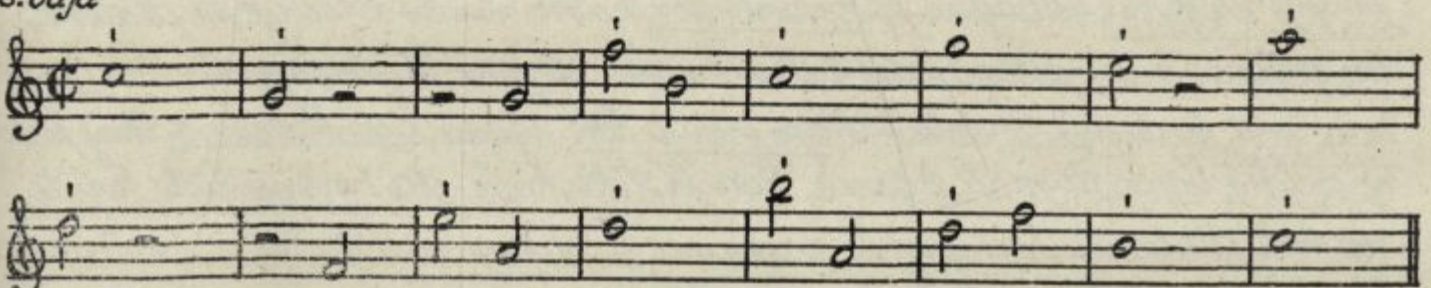
14. vaja



15. vaja



16. vaja

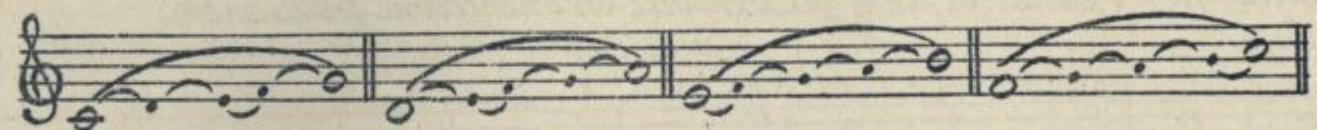


Interval kvinte, diatonične kvinte, veliki tržvok, I., IV., V. stopnja.

Drugi, hkrati najvažnejši interval, ki ga hočemo spoznati, je kvinta. Interval kvinte dobimo, če izberemo eno diatoničnih stopenj kot temeljni ton, kot intervalni ton pa postavimo peto diatonično stopnjo od temelja.

Pravilo: Razdalja petih zaporednih diatoničnih stopenj je kvinta.

Ker je kvinta kot vsak drug interval mogoča na vseh 7 diatoničnih stopnjah, zato ima diatonična l. 7 kvint, i.p.:



I—I—II—II—V, II—III—IV—V—VI, III—II—V—II—VII, IV—V—VI—VII—İ,



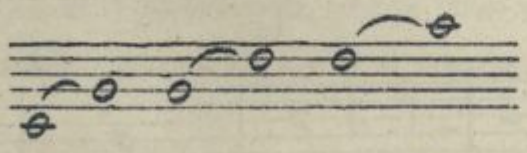
V—VI—VII—i—İ, VI—VII—i—i—İİ, VII—i—i—ii—İV.

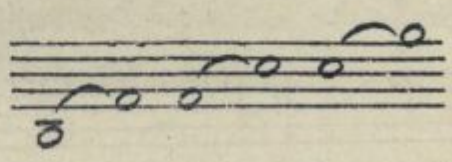
c—g, d—a, e—h, f—ċ, g—ḋ, a—ė, h—ḟ, ali v številkah:
I—V, II—VI, III—VII, IV—İ, V—İİ, VI—İİİ, VII—İV.

Da si oko kvinto laže zapomni, pomni:

črta—(vmesna izpuščena črta)—črta
praznina—(vmesna izpuščena praznina)—praznina

predoča kvinte!





Po tem pravilu bi morali biti n.pr. kvinti a—ė in h—ḟ enakovredni. Ako pa si ogledamo zaporedne diatonične stopnje, ki jih ena ali druga omenjenih kvint vsebujeta, spoznamo to-le: Kvinta a—ė vsebuje en diatonični polton (h—ċ), obsega torej 3 diatonične cele tone in omenjeni polton (a—h, h—ċ, ċ—ḋ in ḋ—ė). Kvinto takega obsega imenujemo čisto kvinto; zakaj čisto ne veliko, bomo doznali kasneje. Gornja slika kaže, da imamo čiste kvinte na vseh diatoničnih stopnjah, razen na VII. stopnji.

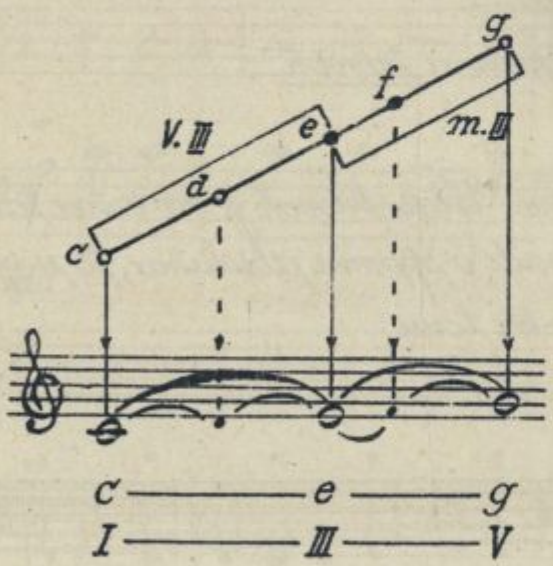
Kvinta na VII. stopnji (v naši lestvici h–f) vsebuje dva diatonična pol tona (h–c in e–f) in obsega zato le 2 cela tona in 2 poltona (h–c, c–d, d–e in e–f), je torej za poltona manjša nego čista kvinta, zato jo imenujemo zmanjšana kvinta.

Če se spomnimo terce, bi lahko povedali naše opazovanje tudi drugače. Pet zaporednih diatoničnih stopenj oklepa dve terci, i.p. veliko in malo ali narobe, kar nam takoj pokaže preglednica kvint, le 7. kvinta obsega dve mali terci.

Pravilo: Čista kvinta obsega veliko in malo terco ali narobe, zmanjšana kvinta obsega dve mali terci.

Zaenkrat si zapomnimo le čisto kvinto, ki je najblagoglasnejši a tudi najvažnejši interval, zmanjšano kvinto si prihranimo za kasneje.

Na podlagi našega pravila hočemo čisto kvinto intonačno izvajati. Rekli smo, da obsega čista kvinta eno veliko in eno malo terco ali narobe. Če si ogledamo n.pr. kvinto I—V (c–g), nam kaže sledeča slika, da stoji na c (I) velika terca c–e (I–III), ki ji neposredno sledi mala terca e–g (III–V).

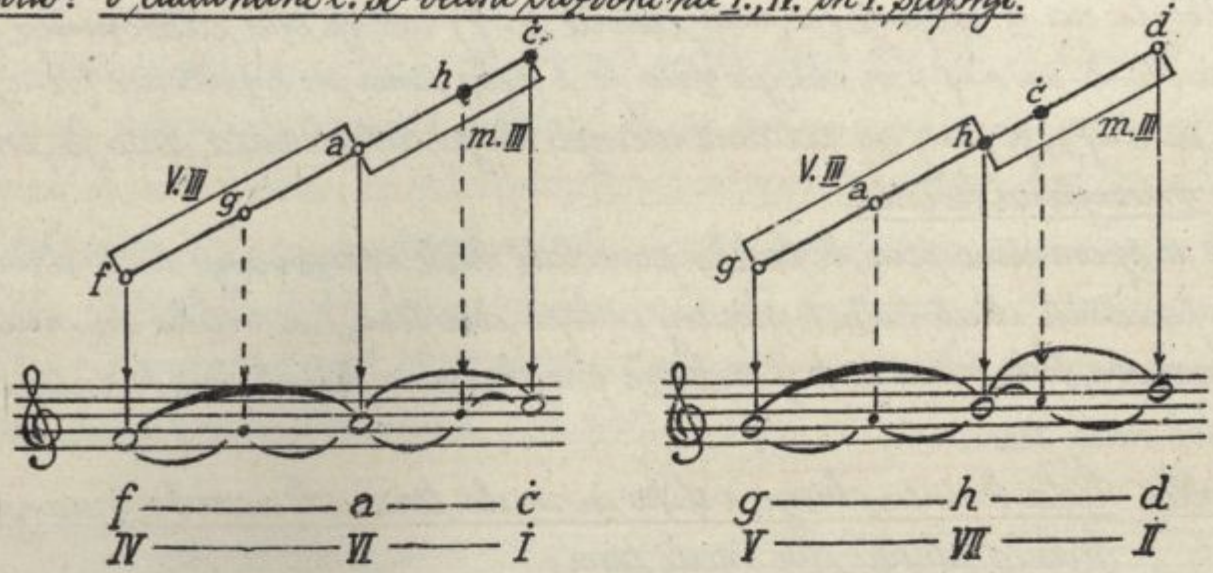


Če vzamemo torej c za temelj, ni ton, je e velika terca od c, g pa mala terca od e, oz. čista kvinta od c. Tri tako razporejene tone imenuje glasba trizvok, in ker stoji na prvem mestu velika terca - veliki trizvok.

Pravilo: Veliki trizvok je diatonični red prime, velike terce in čiste kvinte.

Predvsem nas zanima vprašanje, koliko velikih trizvokov imamo v diatoničnih l. in na katerih stopnjah stoje. Odgovor na to vprašanje dobimo, če pogledamo preglednico kvint. Velike terce imamo le na I., IV. in V. stopnji. Tem tercam sledi v obsegu kvinte vedno mala terca, kar našemu pravilu popolnoma zadošča. Velike trizvoke imamo torej le na I., IV. in V. stopnji diatonične l. Ker prvi trizvok c–e–g poznamo, hočemo nazorno načrtati še ostala dva.

Pravilo: V diatonični l. so veliki trizvoki na I., IV. in V. stopnji.



Veliki trizvoki, ki jih hočemo zaenkrat uporabljati za intonacijo čiste kvinte, oz. velike in male terce, so torej:

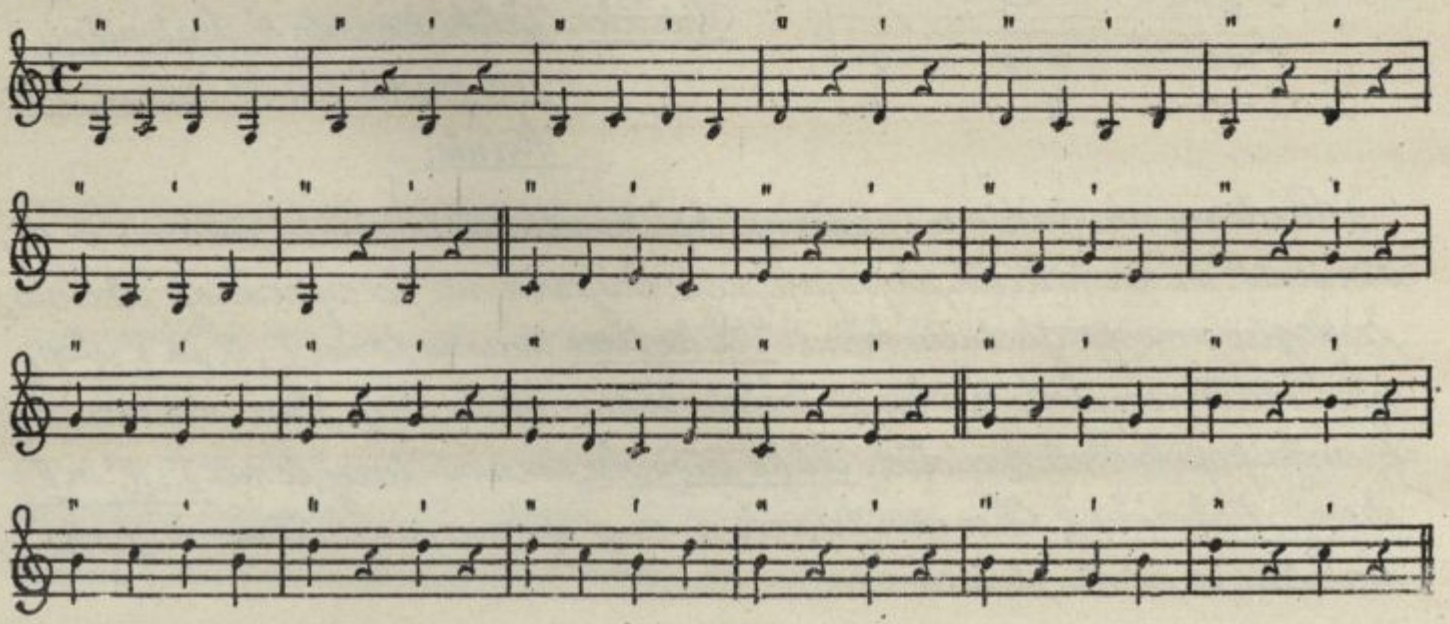
c — e — g	f — a — c	g — h — d
I — III — V	IV — VI — I	V — VII — II

Trizvok si pko jako lahko zapomni, kajti:

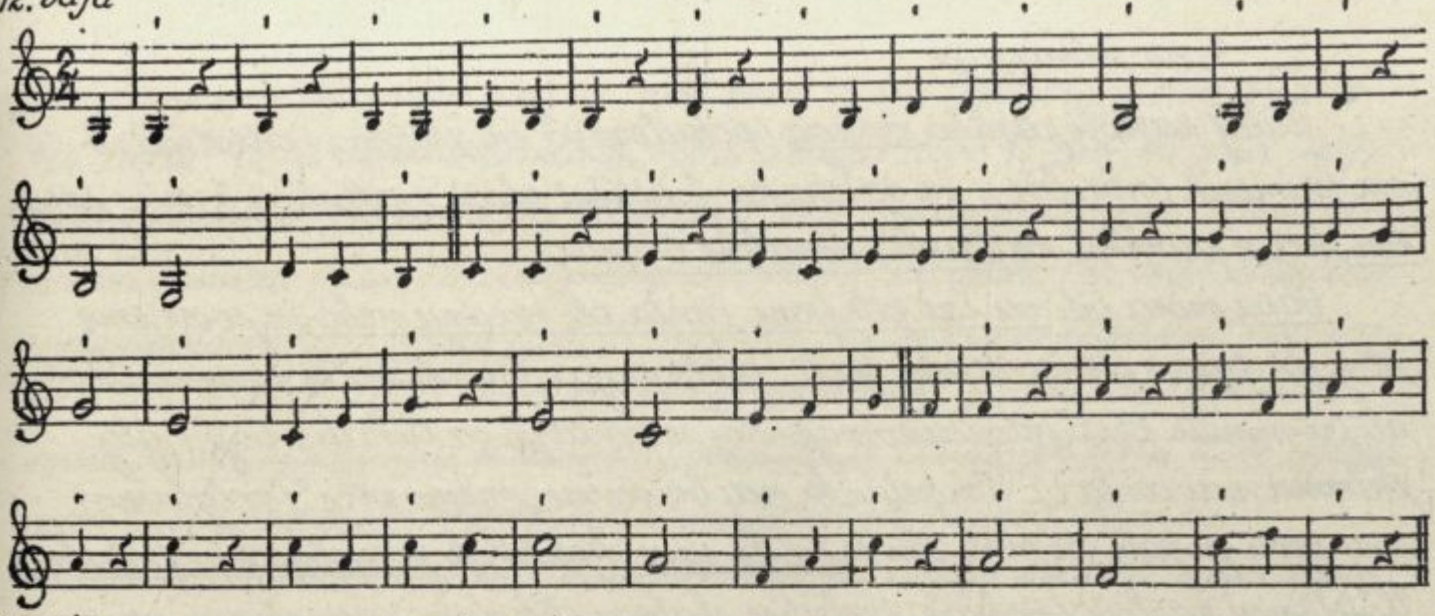
Črta — črta — črta, ali predoča trizvok.
praznina – praznina – praznina

V velikih trizvokih so uglašeni povečini zvonovi. Veliki trizvok je za pevca tako važen, da si ga mora kolikor mogoče hitro vtisniti v spomin absolutno, to je pa, vi, da ga lahko vsakčas intonira na poljubnem tonu.

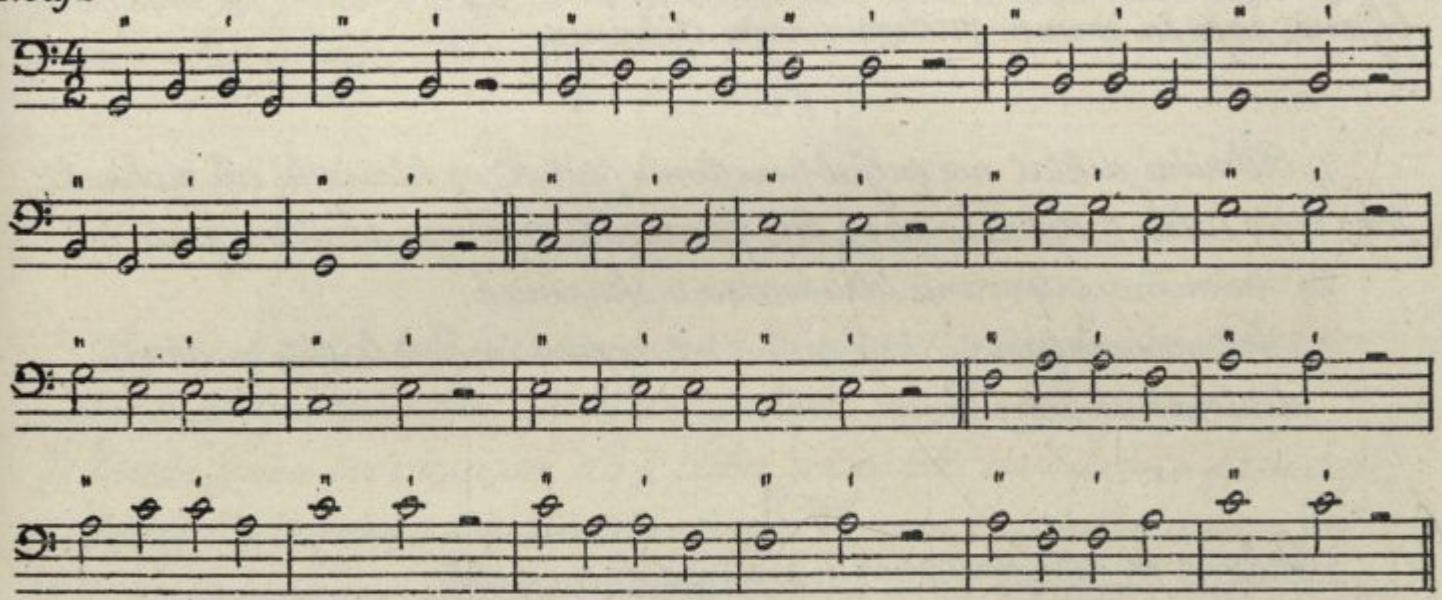
11. vaja



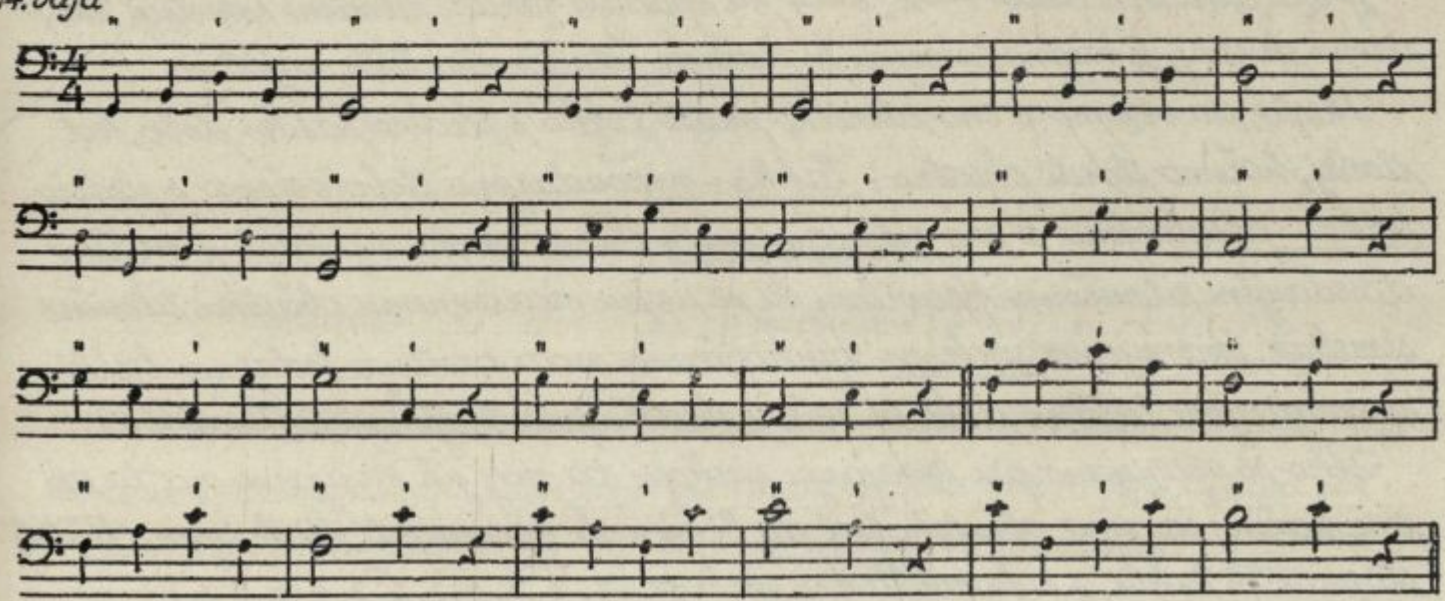
12. vaja



13. vaja



14. vaja



Vaje: 1.) na fonet. zloge sôn-, tôn-, pôn-,
2.) na slovenska imena tonov,

3.) na solmizacijo.

Učitelj razloži razliko ozkega (pokritega) ô in širokega (odprtega) ŏ na primerih (nôs, bŏr). Za začetnika fonetični zlogi z odprtimi ŏ niso pora„ bni, ker se pravilni nastavek odmakne v grlo.

Šapa mora biti ves čas pete fraze oprta ob prednje nebo in se ne sme utrgati; prsna stena ne sme pasti, gibje naj avtomatično le prepona. Dve ali tri minute pred intonačno vajo naj se porabijo za dihalne vaje (glej šklepna navod'ila!). Pri petju, ki naj bo večas „mezza voce" (polglasno), naj pevec porabi za vsak ton le toliko sape, kolikor jo je neobhodno potrebno. Učitelj naj razloži (pokaže) posledice slabega dihanja, premočnega upora, bljanja sape in namen zadrževanega dihanja.

V.C

1.) Ritmični diktat na poljubnem tonu (pevski oz. klavirski ali violinski ton) v 2/4 taktu z uporabo pavz, brez predtakta v obsegu 8 taktne periode.

2.) Ritmično odpevanje tetrakordov v skupinah.

3.) Ritmična intonacija čiste prime, velike terce in čiste kvinte v okviru diatoničnih trizvokov.

VI.A

Šinkopa in njen nastanek v četverodobnem taktu.

Zveza taktovih delov 1—2, 3—4, ki spadajo zaradi ritmične simetrije na„ ravno skupaj, je najenostavnejša in našemu ritmičnemu čutu najbližja.

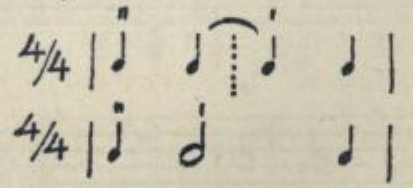
Mesto, da vežemo v eno ritmično enoto težko s sledečo lahko dobo, kot doslej, hočemo storiti obratno: Lahko - nepoudarjeno dobo vežemo s sledečo težko - poudarjeno v eno ritmično enoto. To zvezo, ki nasprotuje našim dosedanjim ritmičnim pravilom, ki se upira naravnemu občutku ritmične simetrije, imenujemo šinkopo. Šinkopirana nota pričenja tedaj na lahki - nepoudarjeni taktovi dobi in sega v sledečo poudarjeno - težko dobo.

Ako se opazujemo pri izvajanju šinkop, (pa naj jih izvajamo na ta ali oni način) imamo občutek, kot da bi morali premagati kak upor. (Učitelj stopa v 4/4 taktu, z rokami tleska šinkope | 1, 2 ⁀ 3, 4 | 1, 2 ⁀ 3, 4 | i.t.d.)

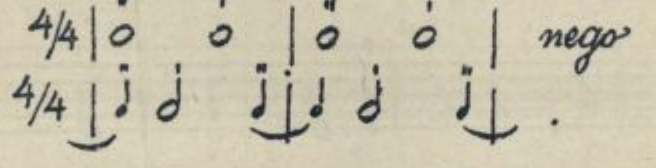
Pravilo: Šinkopa je ritmična enota, ki združuje lahko - nepoudarjeno dobo s sledečo poudarjeno - težko dobo v eno ritmično enoto.

Najpreprostejši primer sinkope nam nudi zveza taktovih delov 2–3 v 4/4 taktu. Vpled ritmične simetrije spada druga doba k prvi, ki ima naj- jačji poudarek, četrta doba pa k tretji, ki je slabše poudarjena. Ker se v našem primeru združita druga in tretja doba (četrtinki) v večjo ritmično enoto (polovinko), vzebuje takt le tri dobe; kako bomo razdelili poudar- ke? Ker je imela tretja doba prvotno že poudarek, je morala ritmična enota (v našem primeru polovinka), nastala iz druge in tretje dobe sprejeti nase tudi poudarek, ki je potemtakem prešel na drugi taktov del.

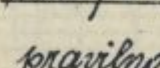
Prva doba obdrži prvotni glavni poudarek, druga - sinkopirana - ga prevzame od prvotne tretje, a nova tretja doba, ki je bila prvotno četrta, ostane - kot prvotno - brez poudarka.



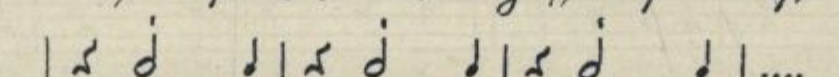
Povdarek tretje dobe je takorekoč padel skupaj z drugo dobo, kar po- menja tudi grška beseda „sinkópto" (skupaj pasti, skupaj udariti). Že beseda sama pove izrazito, da je treba gotove sile, da moremo premaga- ti - izvajati - to nenaravno ritmično zvezo. V pesmici je potreba mnogo več volje za sinkopiranje nego za navadno vezanje dveh ritmičnih enot. Mnogo laža je zveza

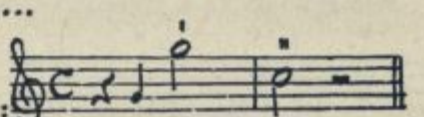


<u>Pomni</u>: <u>Sinkope ne smeš poudariti v sredi, torej</u>:

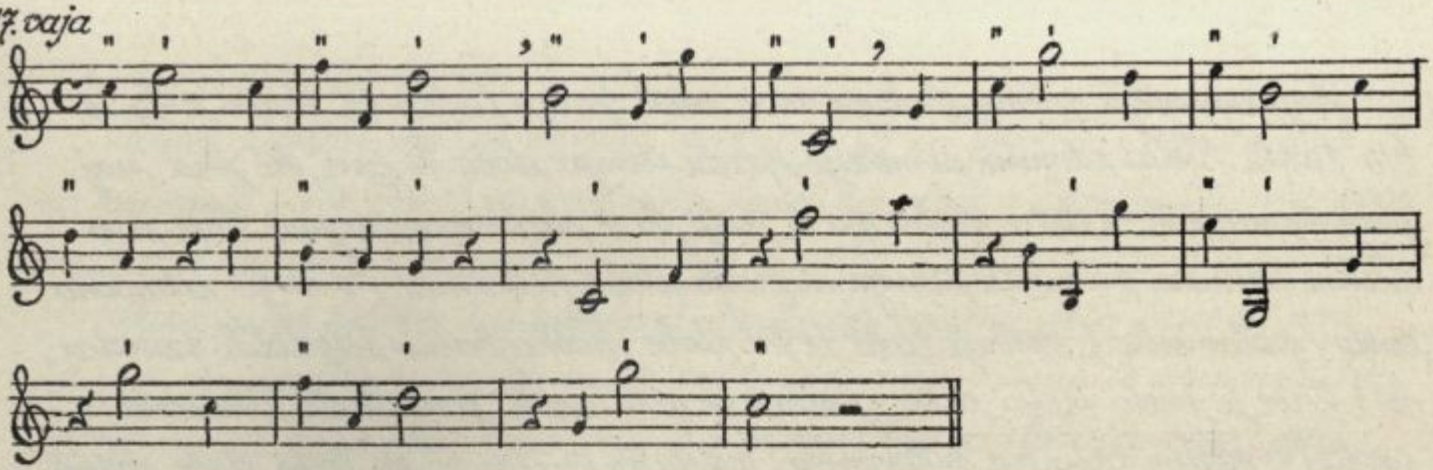
pravilno:  , napačno: .

Če se vrste sinkope dosledno več taktov zaporedoma (8 taktna perioda) brez ritmične izpremembe, nastane <u>sinkopiran ritem</u>. Prvi poudarjeni taktov del nadomešča lahko tudi pavza, kar značaja sinkope ne izpremeni:

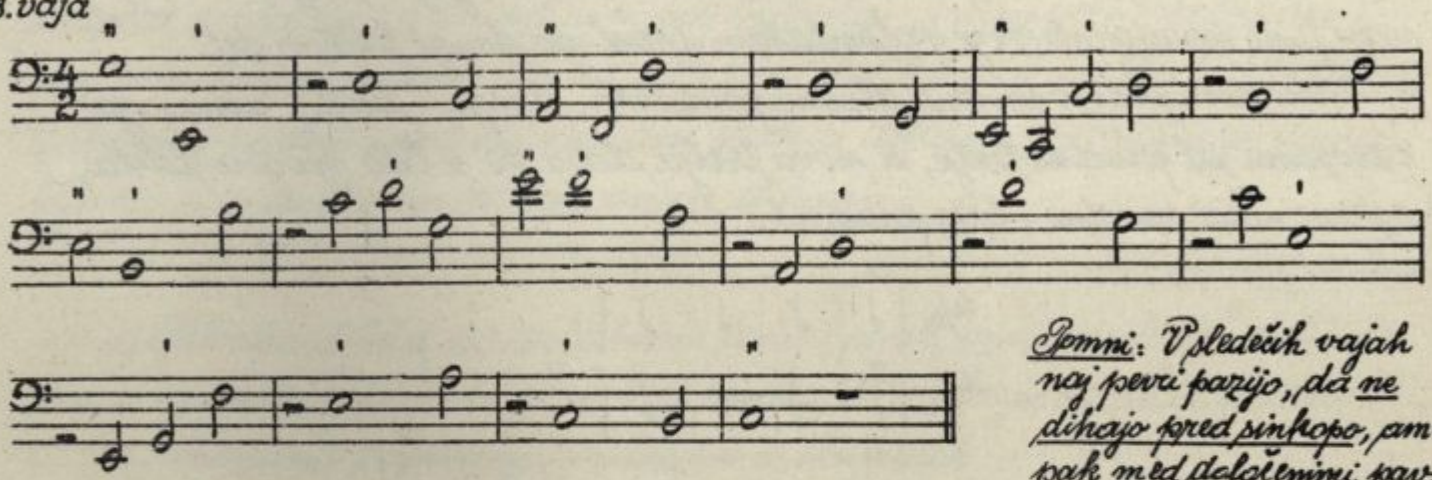


<u>Prave sinkope</u> ne smemo zamenjati z <u>navidezno</u>, n. pr.: 

17. vaja



18. vaja



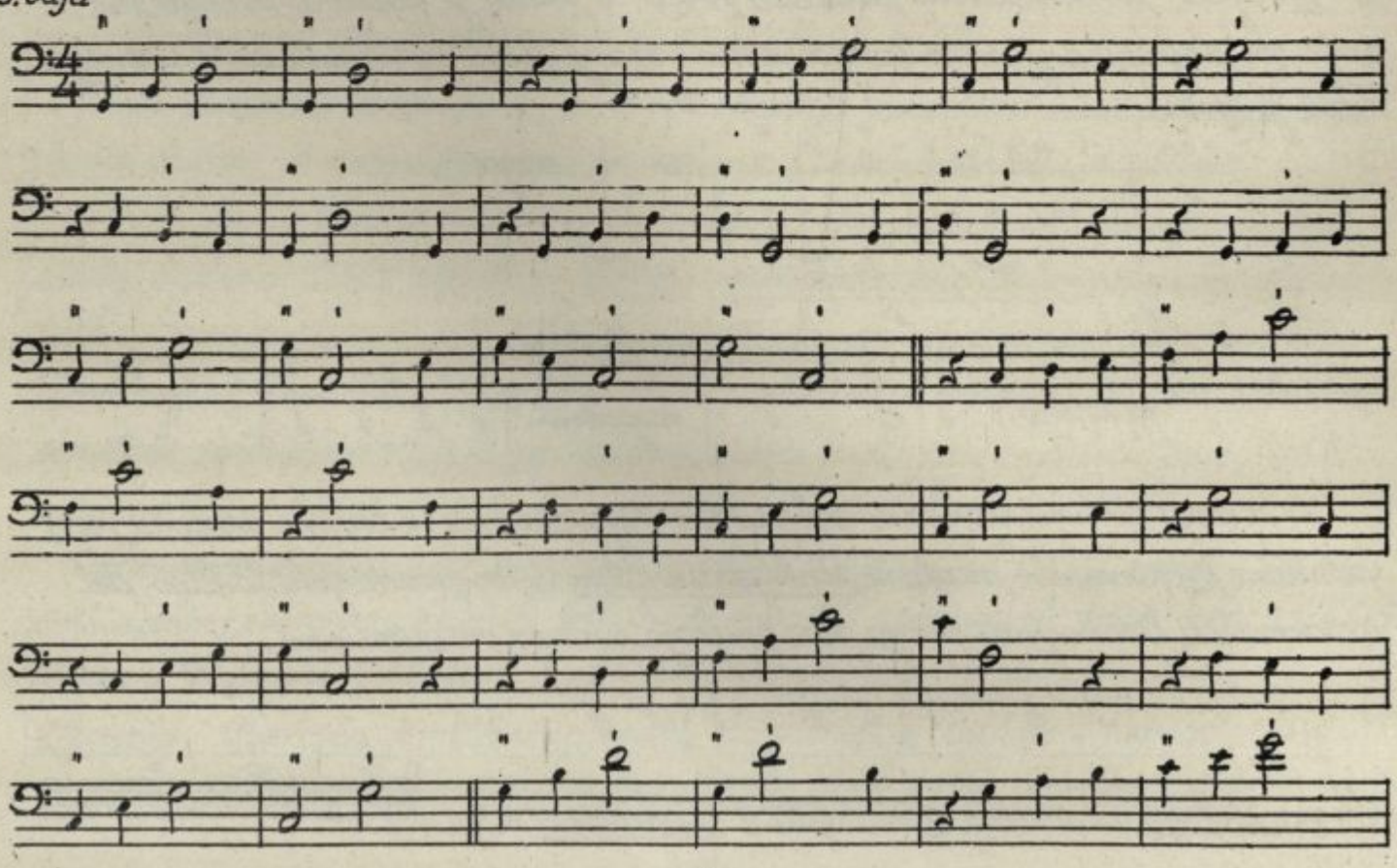
Spomni: V sledečih vajah naj pevci pazijo, da ne dihajo pred sinkopo, ampak med daljšimi pav.

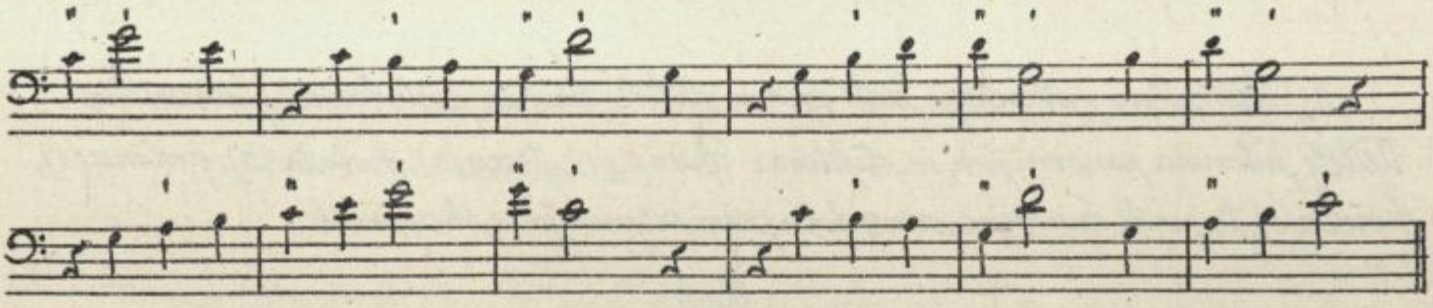
zami ali na dihalno znamenje „ ? "!

VI. B

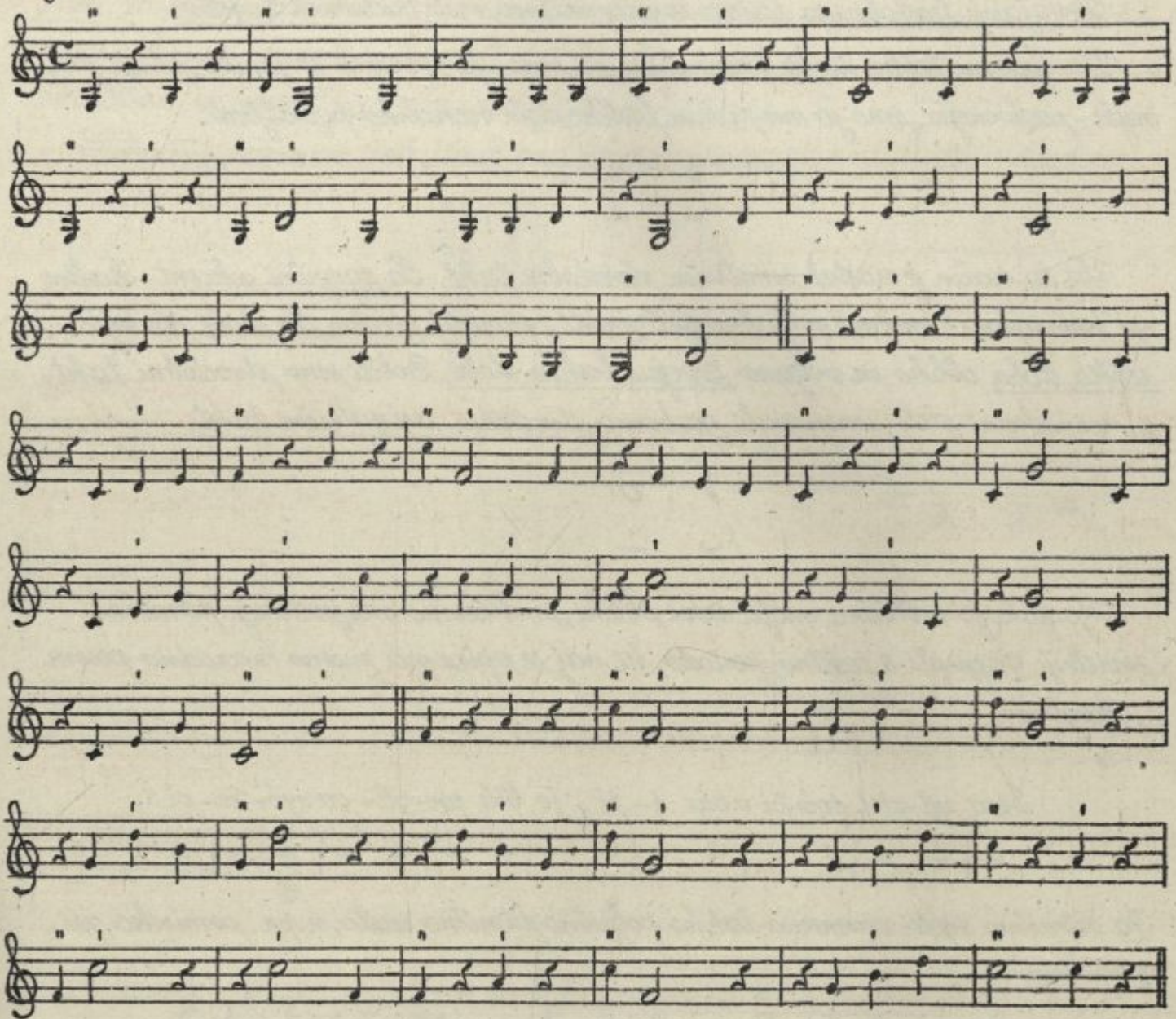
Veliki tržvoki na I., IV. in V. stopnji.

15. vaja





16. vaja



Vaje: 1.) na fonet. zloge môn-, bôn-, côn-,
2.) na slov. imena tonov,
3.) na solmizacijo.

VII. C

1.) Ritmično zapisovanje po diktatu na poljubnem tonu v 2/4 taktu s predtaktom v obsegu 8 taktne periode.

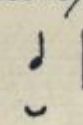
2.) Ritmično odpevanje v tetrakordih na poljubnih tonih v skupinah.

3., Ritmična intonacija čiste prime, velike terce in čiste kvinte intervalno. Učitelj intonira osnovni ton in diktira: Prima (1), terca (3), kvinta (5), prima (1), kvinta (5), trizvok navzgor, navzdol - prvi odpevajo v skupinah.

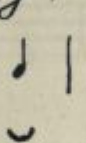
VII. A

Izvajanje trodobnega takta iz pramotiva, vrste trodobnih taktov.

Da postane težka doba pramotiva, ki smo ga izvajali iz jamba, ušesu jasnejša - razločnejša, smo jo na račun lahke dobe nekoliko podaljšali.

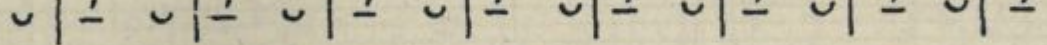


Na ta način je nastal simetričen dvodobni takt. Ta agogični akcent - kakor ga imenujemo - smemo poljubno stilizirati (prirediti) tako, da dobi slednjič težka doba obliko in veljavo dvojne lahke dobe. Dobili smo dvodobni takt z neenakimi deli, imenovali ga bomo dvodobni asimetrični takt.

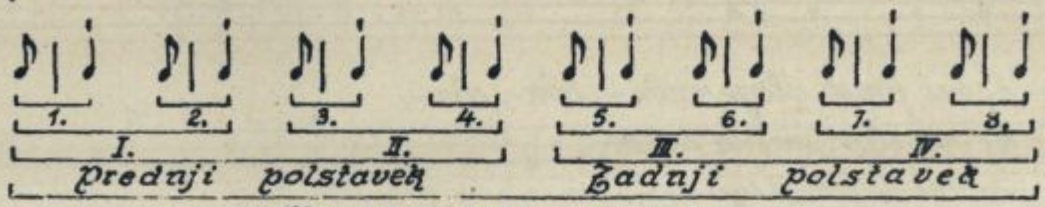


Nastala je metrična enota nove oblike, in hočemo na podlagi ritmične simetrije zapisati 8 taktno periodo, ki naj se opira na znano narodno pesem „Meglica".

Sem mi-slil svó-či v vás i-ti, je bla me-gli-ca v je-ze-ri ...



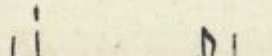
Za ritmično enoto vzamemo lahko poljubno ritmično enoto, n.pr. osminko, in zapišemo:



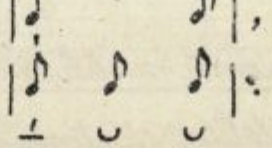
Stavek (8 taktna perioda).

Ker ima dobljeni takt dve dobi, ima ritmičen značaj dvodobnega takta. Če razstavimo prvi taktov del asimetričnega dvodobnega takta, ki ima obliko in veljavo dvojne lahke dobe, v dve manjši ritmični enoti, dobimo tri dobe (tri osminke):

asimetrični dvodobni takt

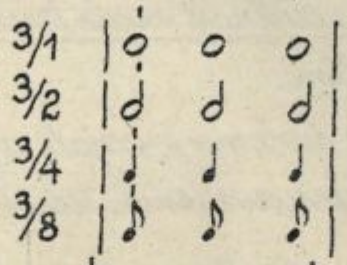


trodobni takt

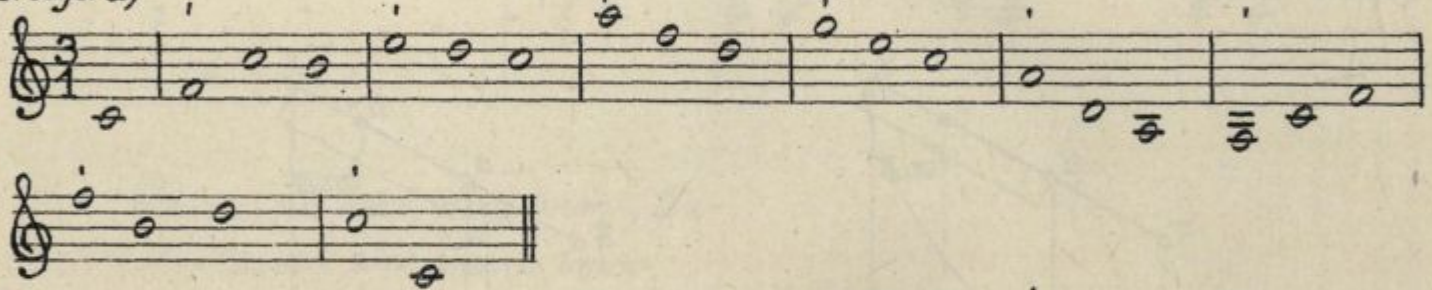


Novodobljeni takt ima tri dobe, zato ga imenujemo trodobni (trodelni) takt. Za pojem trodobnosti je vseeno, kakšno ritmično enoto izberemo; praktično uporabljamo navadno tri vrste, t.j. 3/2, 3/4 in 3/8 takt, v starejših cerkvenih skladbah so uporabljali skladatelji tudi 3/1 takt.

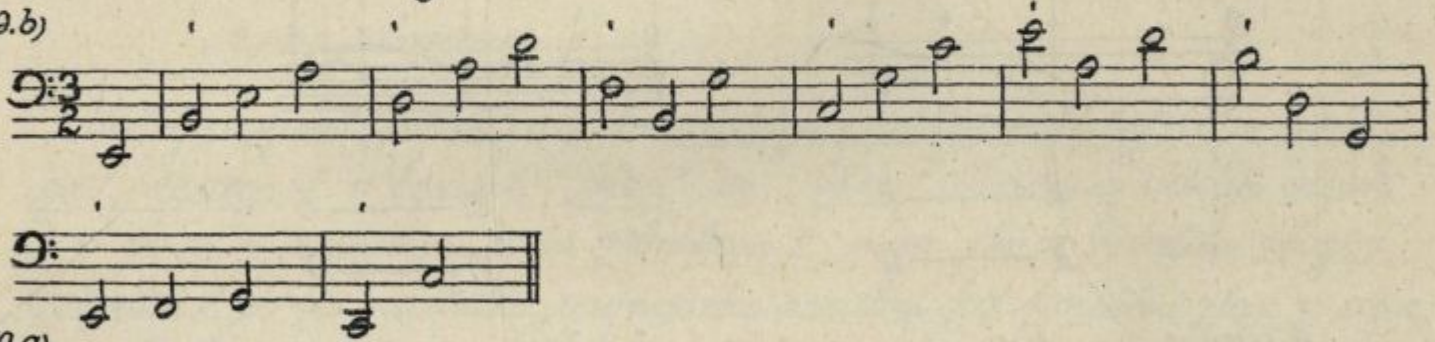
Ritmično razmerje teh štirih vrst bi bilo sledeče:



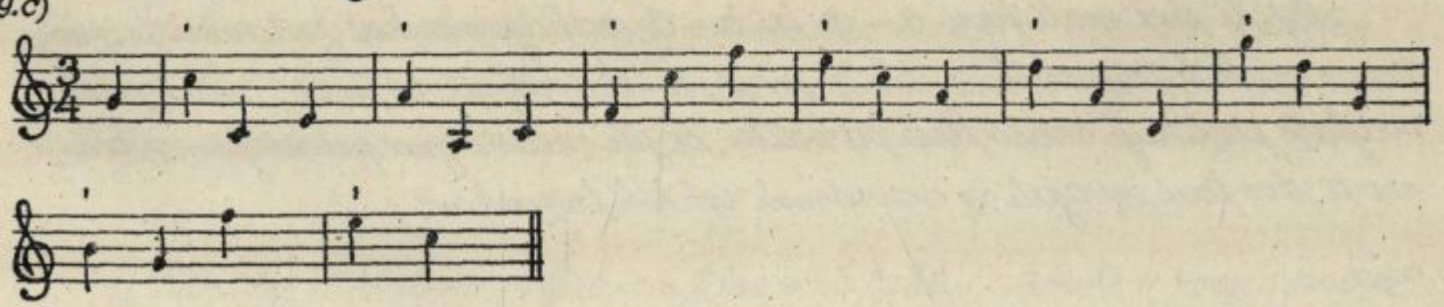
19. vaja a)



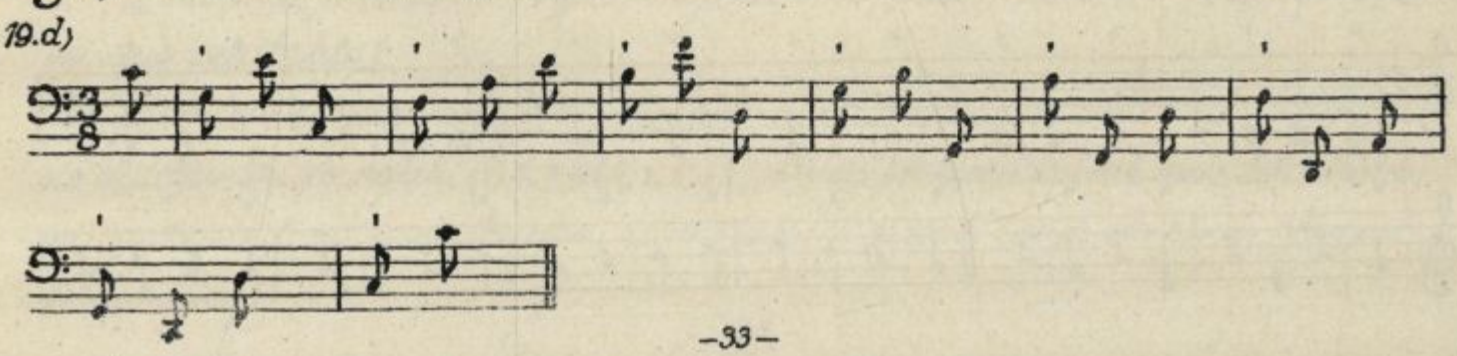
19.b)



19.c)



19.d)



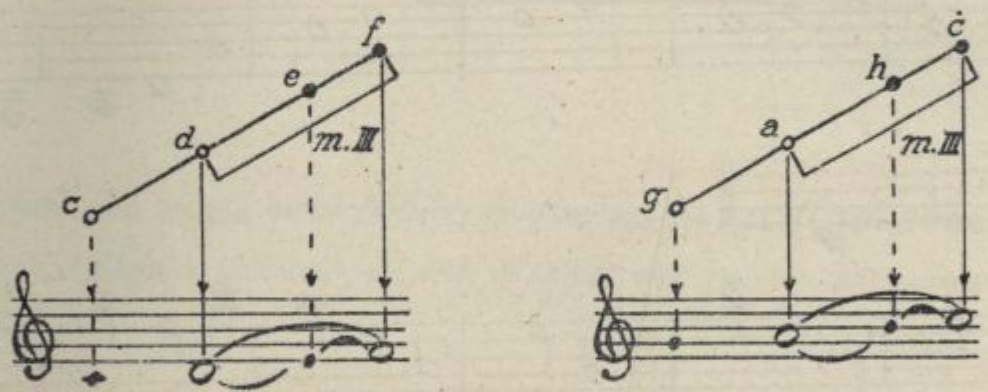
Pregled diatoničnih malih terc, intonačno izvajanje iz tetrakorda.

Pri pregledni razdelitvi diatoničnih terc smo ugotovili velike terce na I., IV. in V. stopnji. Na ostalih štirih stopnjah imamo male terce:

d — f	e — g	a — ċ	h — ḋ
II — IV	III — V	VI — İ	VII — Ï

Navedene male terce naše diatonične l. vsebujejo vedno po en diatoničen polton (e — f ali h — ċ), ki je značilnost male terce. Mala terca obsega torej en diatoničen cel ton in en polton.

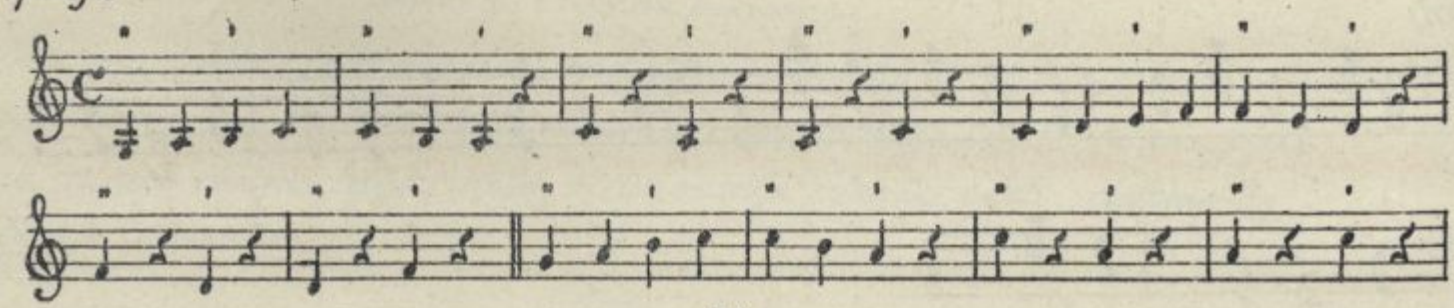
Mali terci d — f in a — ċ hočemo izvajati iz tetrakorda. Tri gornje stopnje tetrakorda dajo po eno navedenih terc, kar nam kaže tudi naslednja slika.



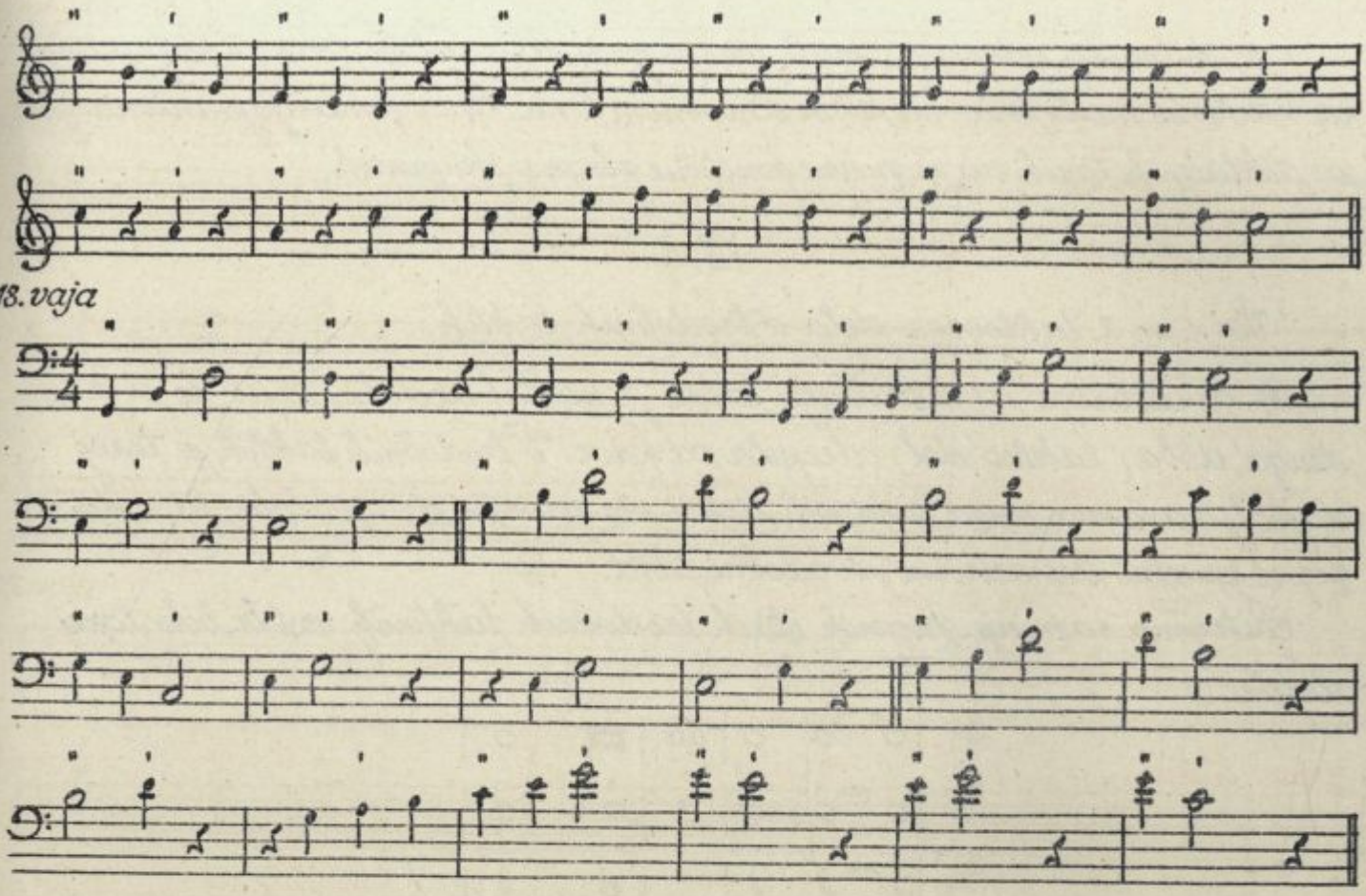
d ——— f	a ——— ċ
II ——— IV	VI ——— İ

Ostali dve mali terci e — g in h — ḋ nahajamo kot sestavini trizvoka v velikih trizvokih c — e — g in g — h — ḋ (glej str. 25 in 26!). Ker uho najlaže razlikuje malo terco od velike, če jih medsebojno primerjamo, hoče mo ti dve terci izvajati iz navedenih velikih trizvokov.

17. vaja



18. vaja



Vaje: 1.) na fonet. zloge mên-, tên-,
2.) na slov. imena tonov,
3.) na solmizacijo.

Učitelj razjasni (pokaže) razliko visokega (zrkega, pokritega) ê in široke„ga (odprtega) ě v besedah „vêra" in „žěna". Prvi naj vadijo viski ê v zvezi z nosnikom n in zobnikom t, n. pr. tên-. Fonetični zlogi z odprtim ě so za začetnika ravnotako nerabni kot fonetični zlogi z odpr„tim (širokim) ǒ; nastavek se takoj odmakne nazaj v grlo. Pri vseh teh fonetičnih in glasovno-tehničnih poizkusih in vajah je najboljše pravilo učiteljev zgled.

VII. C

1.) Ritmični diktat na poljubnem tonu v 4/4 taktu (četrtinke v zvezi s pavza„mi brez predtakta).

2.) ritmično odpevanje v tetrakordih: Prva skupina intonira prvi tetrakord na učiteljev ton po načrtu |1, 2, 3, 4|4, 3, 2, 1|, druga skupina prične nov tetrakord na zadnjem tonu prve skupine, ravnotako se razna tretja skupina; skupine se menjavajo.

3.) Ritmična intonacija male terce v primeri z veliko terco: Učitelj intonira veliko in malo terco na istem osnovnem tonu. Otroci ponavljajo intonacijo na diktiranih tonih na že znane fonetične zloge v skupinah.

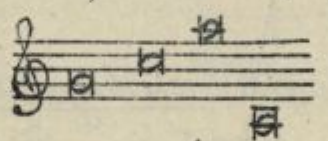
VIII. A

Vez 1. in 2. taktovega dela v trodobnih taktih.

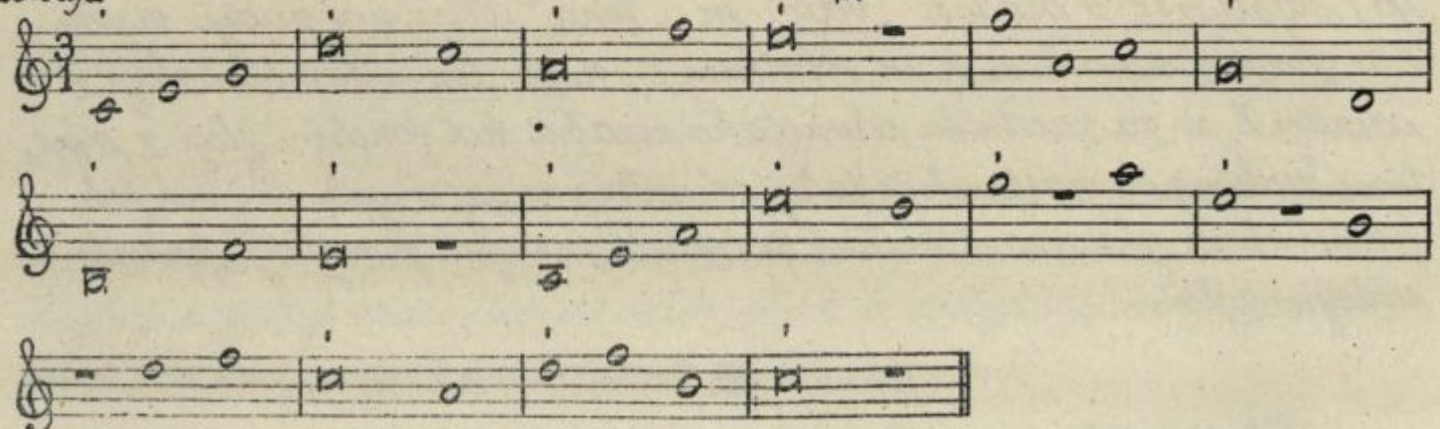
Iz dvodobnega asimetričnega takta je nastal trodobni takt, če se je druga doba (taktov del) odcepila od prve. V trodobnih taktih je torej najbolj naravna zveza taktovih delov vez prve in druge dobe, kar da zopet prvotni asimetrični dvodobni takt.

Ritmično razmerje znanih štirih trodobnih taktovih vrst bi bilo torej sledeče:

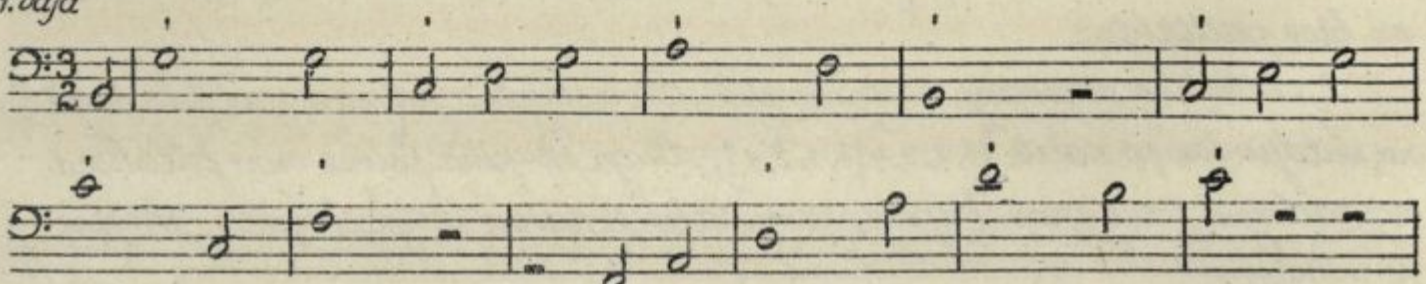


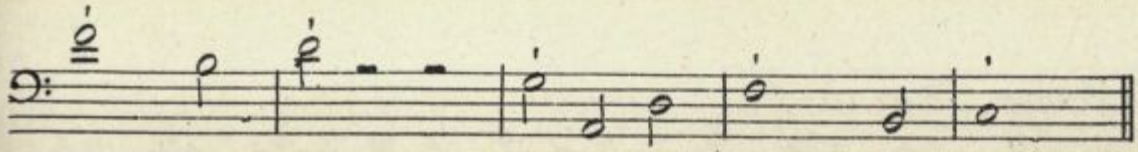
Pripomba: Če združimo dve celotinki v ritmično enoto, uporabljamo sledečo notacijo:  ali pa 

20. vaja

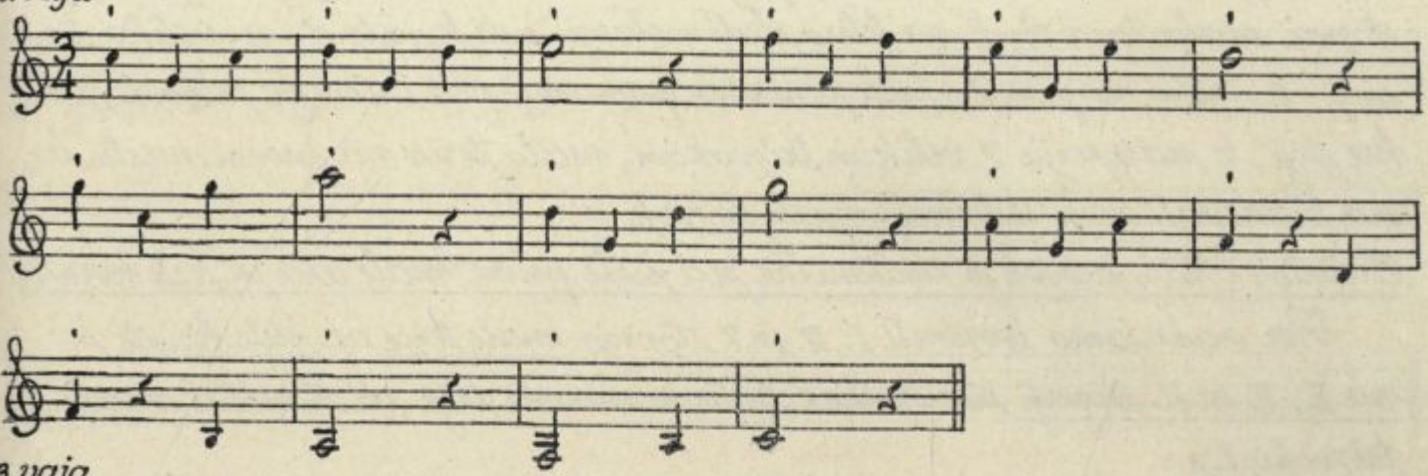


21. vaja

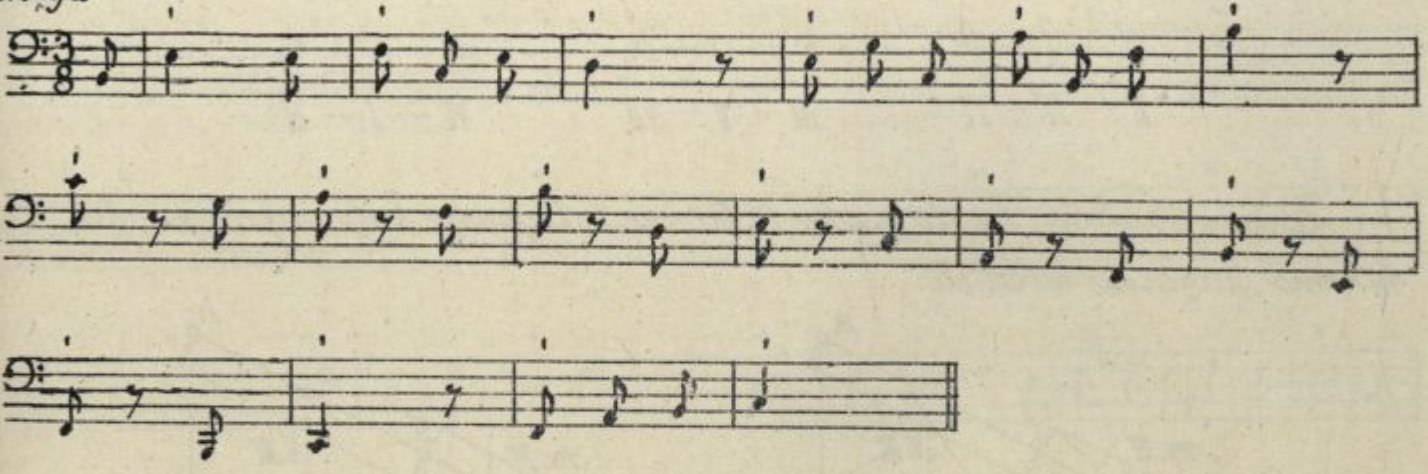




22. vaja



23. vaja



VIII. B

Izvajanje male terce iz malega trizvoka, razporedba malih trizvokov.

Da si uho interval male terce bolje osvoji in zapomni razliko med malo in veliko terco, hočemo ta interval izvajati v zvezi s čisto kvinto iz malega trizvoka. V obsegu čiste kvinte je mogoče dve terci – veliko in malo – razvrstiti na dva načina. Prvi način smo spoznali pri izvajanju velikega trizvoka. Ugotovili smo, da je za veliki trizvok značilna taka razvrstitev teh dveh terc, v kateri stoji velika terca na prvem mestu, za njo pa sledi neposredno mala terca.

Če postavimo malo terco na prvo mesto, se razmerje spremeni, a tudi značaj trizvoka postane drugačen. Ker imamo v diatonični lestvici velike terce že po naravi na I., IV. in V. stopnji, so na teh stopnjah diatonični mali trizvoki izključeni. Zato izberemo za intonacijo malega trizvoka – tako ga namreč hočemo imenovati – diatonično stopnjo, na kateri stoji mala terca že po

naravi, n. pr. II. stopnjo (terca d—f).

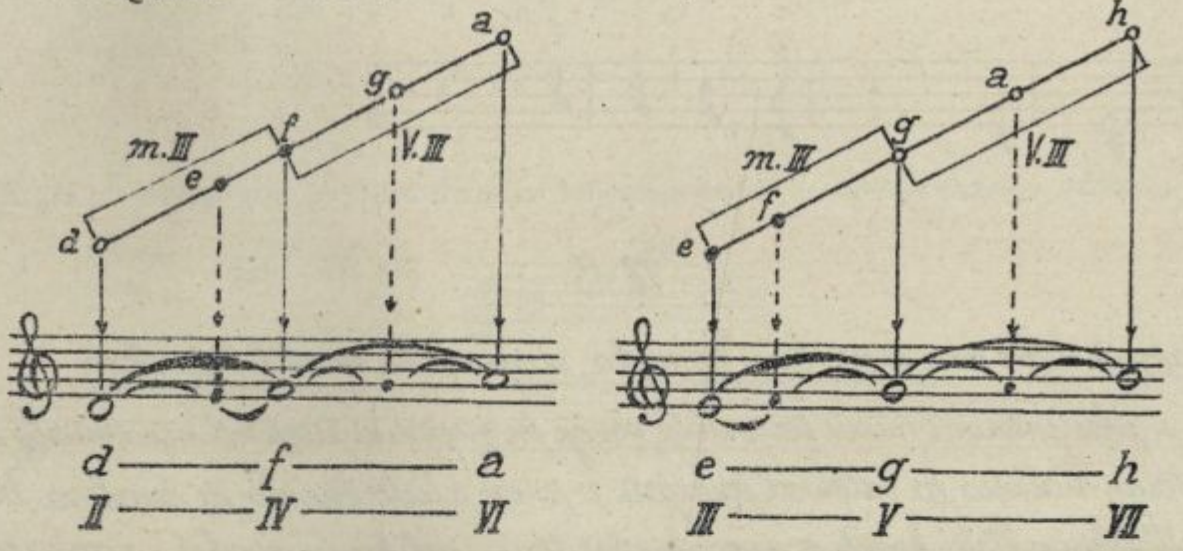
Če izberemo za osnovni ton II. stopnjo naše diatonične l., t. j. d, stoji na tej stopnji mala terca d—f, za ktero sledi v obsegu čiste kvinte d—a velika ter, ca f a. Tako razporedbo treh tonov že poznamo pod imenom trizvoke, in ker stoji, v nasprotju z velikim trizvokom, mala terca na prvem mestu, bomo imenovali novo sestavino mali trizvok.

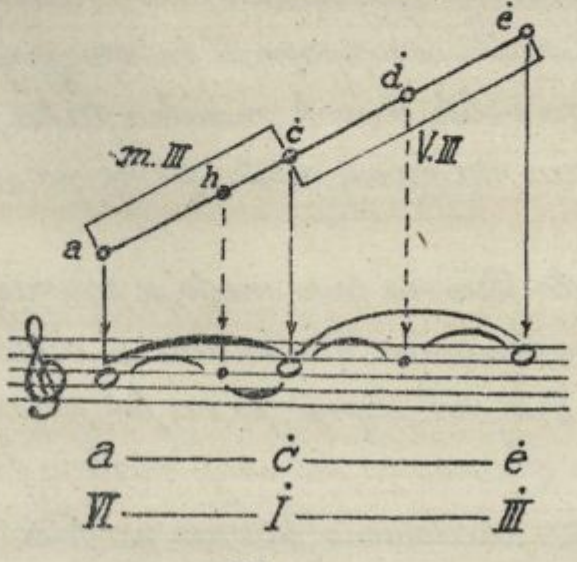
Pravilo: Mali trizvok je diatonični red čiste prime, male terce in čiste kvinte.

Ker nahajamo izvzemši I., IV. in V. stopnjo male terce oz. čiste kvinte še na II., III. in VI. stopnji diatonične l., zato so mogoče trije diatonični mali trizvoki, i. s.:

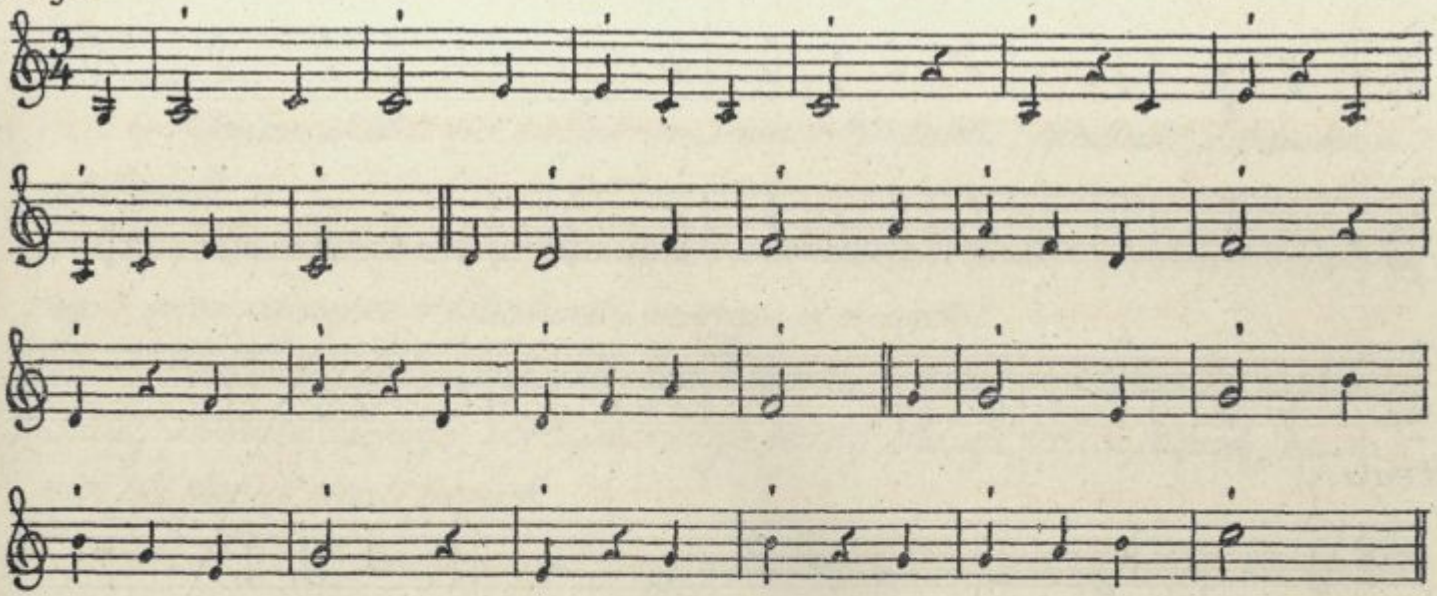
d—f—a	e—g—h	a—ċ—ė
II—IV—VI	III—V—VII	VI—İ—İİİ

Zaradi pregleda, in da si oko te tri male trizvoke bolje zapomni, jih hočemo nazorno načrtati.

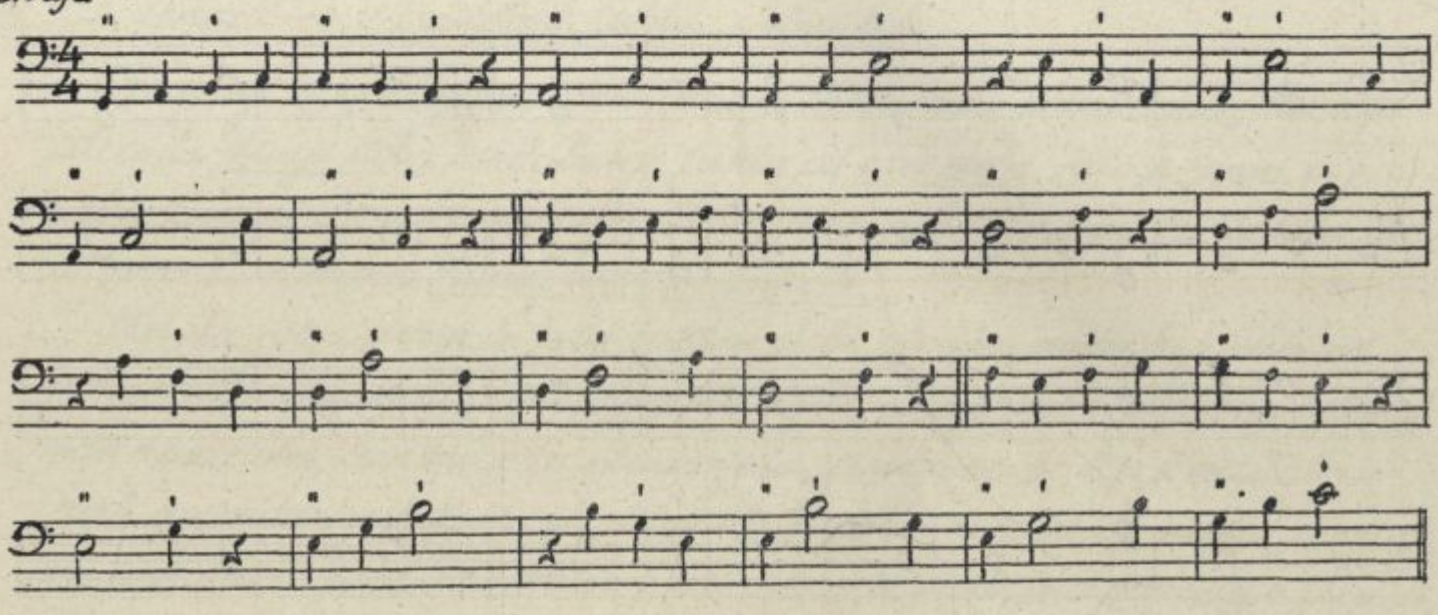




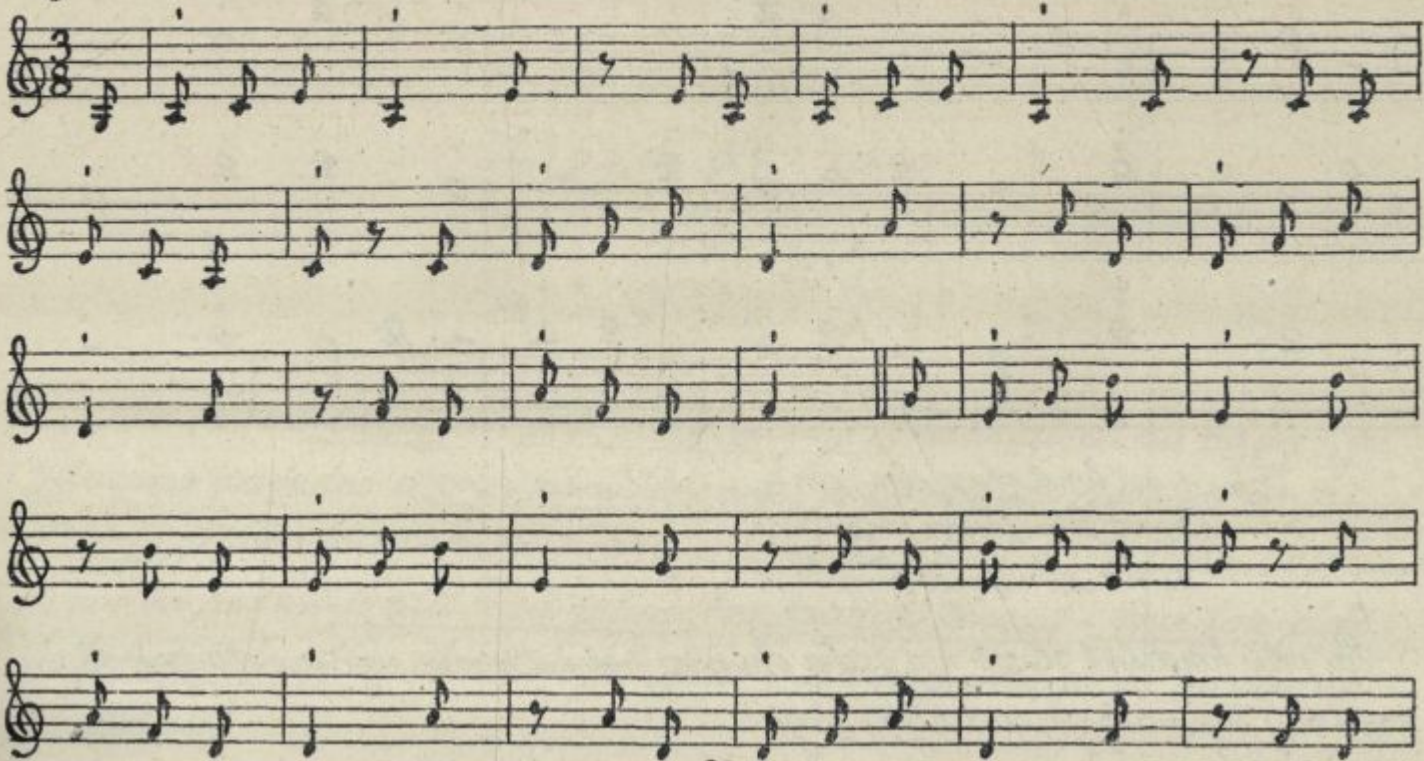
18.vaja

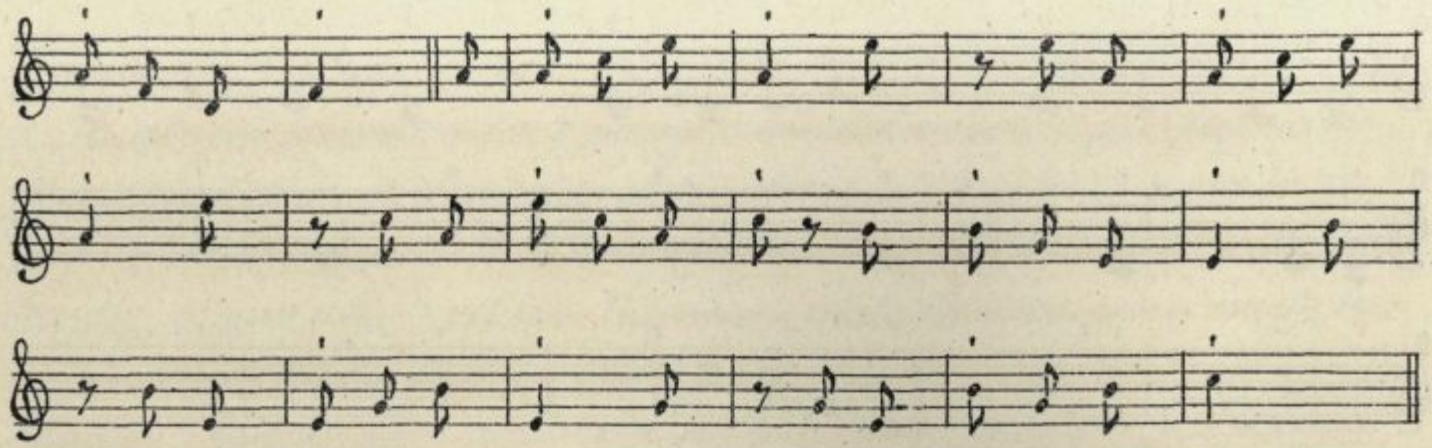


19.vaja

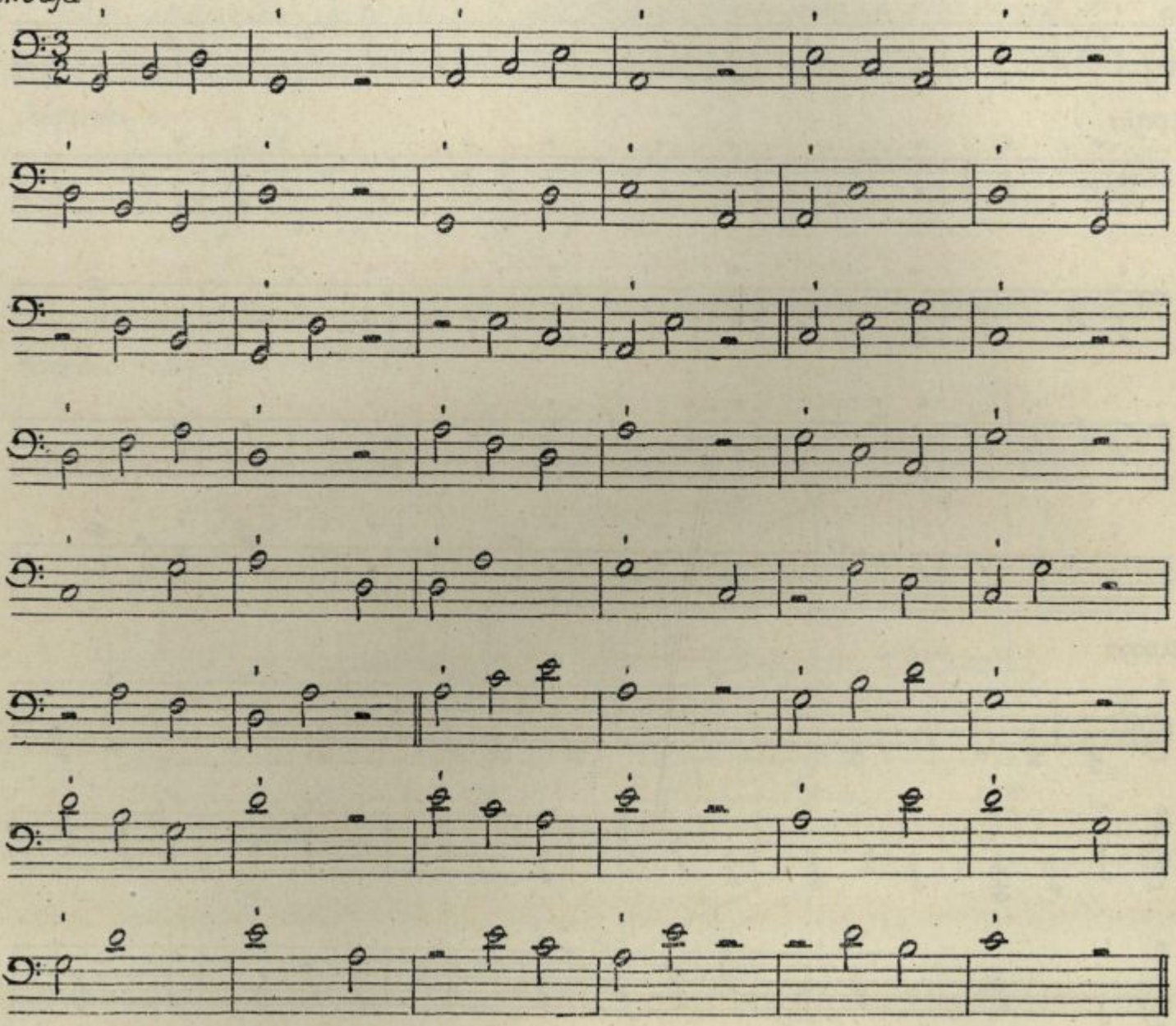


20.vaja





21. vaja



Vaje: 1, na fonet. zloge sên-, pên-,
2, na slov. imena tonov,
3, na solmizacijo.

Pri petju fonetičnih zlogov naj vsaka skupina poje intonačno vajo na drugem zlogu; vmes naj se ponavljajo pridobljeni zlogi.

VIII. C

1.) Ritmičen diktat na poljubnem tonu v 4/4 taktu (predtakt, četrtinke s pavzami).

2.) Ritmično odpevanje tetrakordov v skupinah: Učitelj diktira ton (stopnjo), pevci odgovore v tetrakordu navzgor in navzdol.

3.) Ritmična intonacija malega trizvoka v zvezi z velikim trizvokom: Učitelj intonira stopnjo, pevci intonirajo na tej stopnji veliki trizvok, nato na isti stopnji mali trizvok.

IX. A

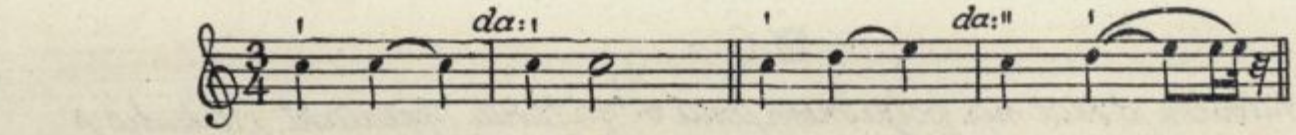
Zveza 2⁀3 v trodobnih taktih, zvezni lok.

Izvajanje dvodobnega asimetričnega takta nam je pokazalo, da se je odcepila druga doba trodobnega takta od prve dobe. Zato je zveza 1⁀2 najenostavnejša in najnaravnejša. Poleg omenjene zveze nastopa lahko tu, di zveza 2⁀3, ki ima značaj neprave sinkope.

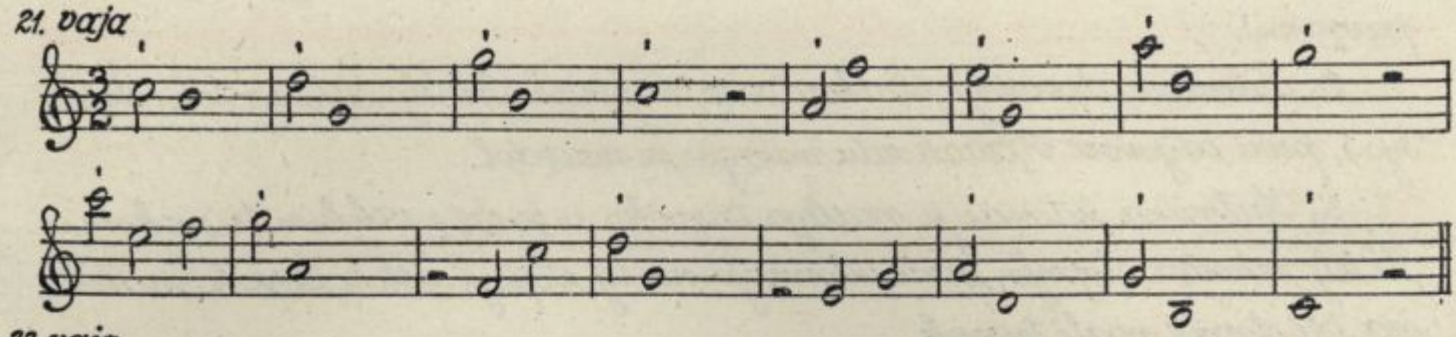
Ker da zveza druge in tretje taktove dobe ritmično enoto, ki je večja od prvega taktovega dela, se zdi, da je dobila ta druga doba ritmično premoč nad prvo dobo, čeravno je ta poudarjena, druga pa ne, ker je nastala iz dveh nepoudarjenih taktovih delov. Iz trodobnega takta je nastal dvodobni asimetrični takt; razdelitev poudarkov in ritmično razmerje 4 trodobnih taktovih vrst je potem sledeče:



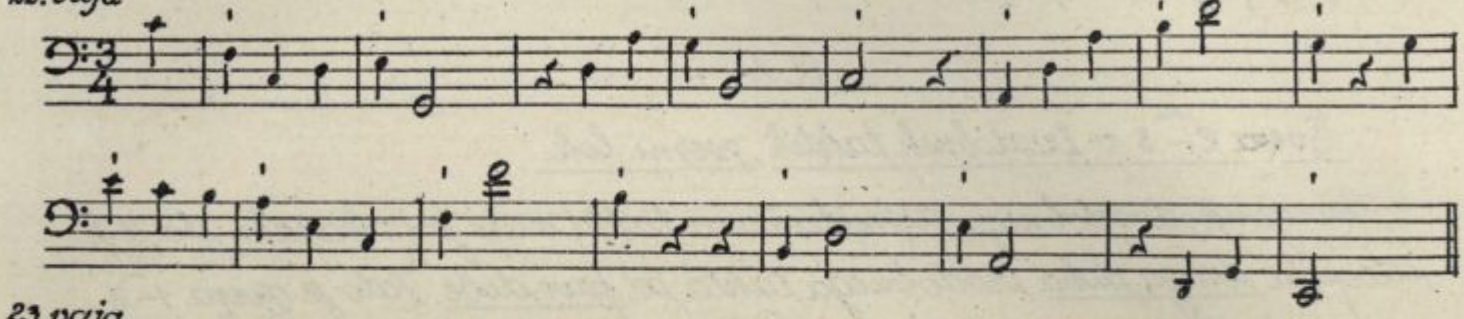
Ako hočemo vezati dve noti enake stopnje (enake absolutne višine), ju združimo navadno v večjo ritmično enoto, če pa vežemo dve noti različnih stopenj, storimo to s pomočjo zveznega loka (legato-lok). Z lokom vezanih tonov ne smemo trgati med petjem, ker spadajo skupaj - prvi ton dobi lahek poudarek in preide nepretrgano v drugega, ki ga za spoznanje skrajšamo.



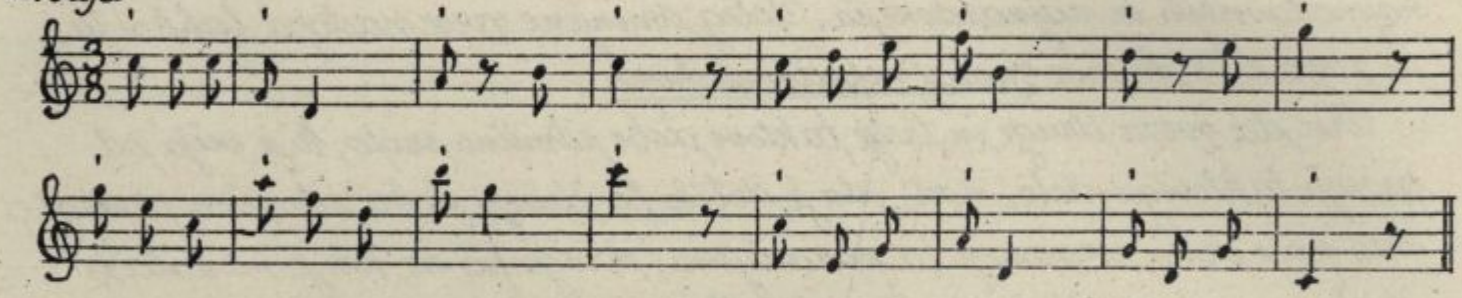
21. vaja



22. vaja



23. vaja



IX. B

Interval kvarte, diatonična razporedba, čista, zvečana kvarta.

Pri vežbanju tetrakorda je uho pričelo nehote spoznavati nov interval, ki obsega štiri diatonične stopnje.

Prvi tetrakord, osnovan na temelju naše lestvice, se glasi:

c — d — e — f

I — II — III — IV .

Drugi tetrakord - po svoji razporedbi diatoničnih celih tonov in poltonov sličen prvemu - je osnovan na V. stopnji diatonične lestvice, in se glasi:

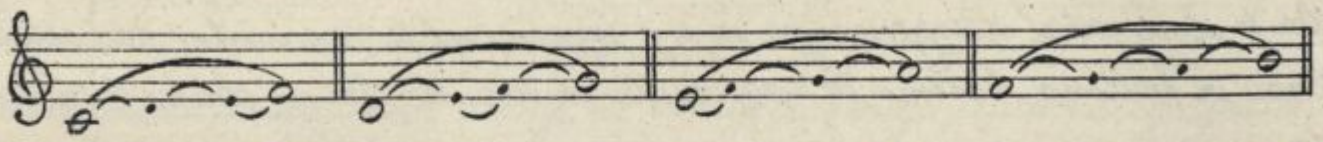
g — a — h — ċ

V — VI — VII — I .

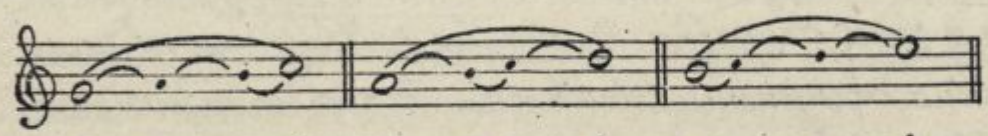
Če izberemo v enem obeh tetrakordov prvo stopnjo kot temeljni ton, za intervalni ton pa postavimo tetrakordovo četrto stopnjo, dobimo interval, ime„ novan kvarta, ki obsega štiri diatonične stopnje. Kar velja za doslej znane inter„ vale, velja tudi za kvarto: Na vsaki diatonični stopnji lahko spnejemo kvar„ to, in dobimo potem sedmero diatoničnih kvart.

Pravilo: Razdalja štirih zaporednih diatoničnih stopenj je kvarta.

Sledeča razporednica kaže sedmero diatoničnih kvart naše lestvice in njih obseg ter vsebino:



I—II—III-IV, II—III-IV—V, III-IV—V—VI, IV—V—VI—VII,



V—VI—VII-i, VI—VII-i—ii, VII-i—ii—iii.

Diatonične kvarte v številkah so torej:

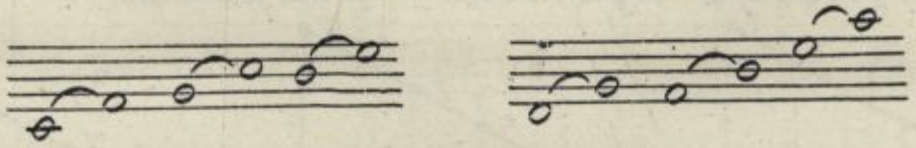
I—IV, II—V, III—VI, IV—VII, V—i, VI—ii, VII—iii,

diatonične kvarte naše lestvice so imenoma:

c—f, d—g, e—a, f—h, g—c̆, a—d̆, h—ė.

Da si oko kvarto lažje zapomni, pomni:

Črta — (vmesna črta) — praznina ali: predoča kvarto.
praznina — (vmesna praznina) — črta



V notnem sestavu vidi oko vse kvarte kot enake intervale, akustično pa raz„ likujemo dve vrsti kvart. Če pogledamo našo razporednico, opazimo, da vse„ bujejo vse diatonične kvarte - izvzemši kvarto na IV. stopnji - po en diatonični polton (v naši l. e-f ali h-c̆). Če kvarte torej obsegajo po dva diatonična

cela tona in en diatonični polton, imenujemo jih čiste kvarte.

Pravilo: Čista kvarta obsega 2 diatonična cela tona in en diatonični polton.

Če pogledamo na razporednici prve tri čiste kvarte c–f, d–g in e–a, opazimo, da se prva sklada z znanim prvim diatoničnim tetrakordom.

Značilna lastnost tetrakorda je bila razporedba diatoničnega poltona, ki stoji v tetrakordu na 3. mestu. — . Ker je naše uho že vajeno tetrakorda, nam je intonacija kvarte iz te sestavine lahka.

Naslednja kvarta II. — V. (d–g) ni več naš prvotni tetrakord – obseg je ostal sicer isti, a diatonični polton se je premaknil na 2. mesto.
Ker je obseg ostal neizpremenjen in se je izpremenil le zaporedni red celih tonov in poltona, hočemo to razporedbo imenovati drugo obliko tetrakorda.

Sledeča kvarta III — VI (e–a) je ravnotako ohranila obseg tetrakorda, razporedba tonov pa je zopet drugačna. Diatonični polton je zavzel prvo mesto, sestavina je slična obrnjenemu tetrakordu. Ta red tonov hočemo imenovati tretjo obliko tetrakorda.

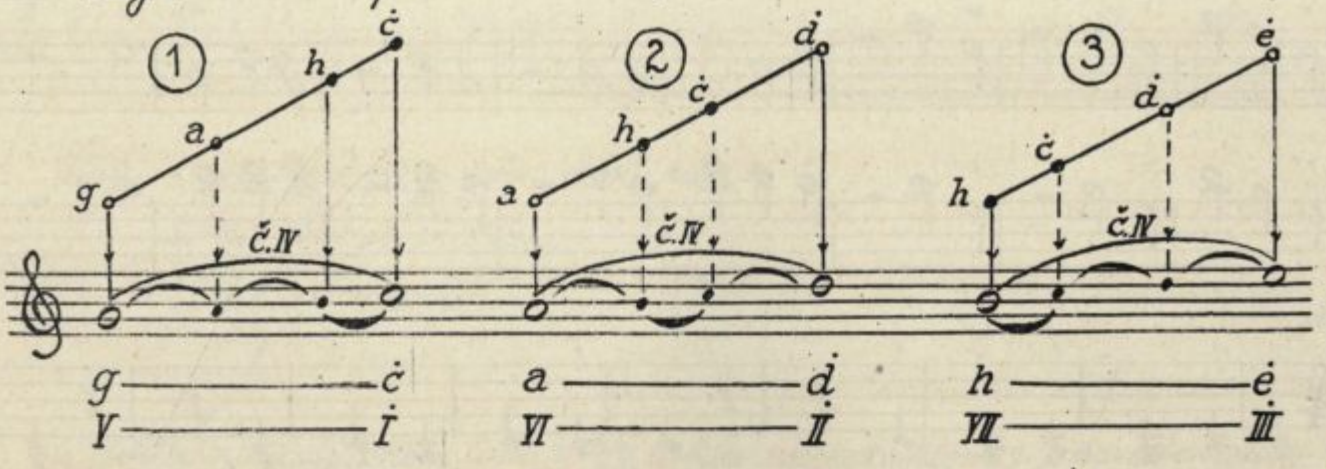
Pravilo: Na prvih treh stopnjah diatonične lestvice stoje tri čiste kvarte, ki predstavljajo tri različne tetrakordove oblike: Na I. stopnji stoji tetrakord v osnovni obliki z diatoničnim poltonom na 3. mestu, na II. stopnji tetrakord v drugi obliki z diatoničnim poltonom na 2. mestu, na III. stopnji tetrakord v tretji obliki s poltonom na 1. mestu.

①	1	1	1/2
②	1	1/2	1
③	1/2	1	1

Navedene tri oblike tetrakorda mora pevec natančno pomniti in si jih z vajo popolnoma osvojiti. Zaradi važnosti jih hočemo nazorno predočiti.



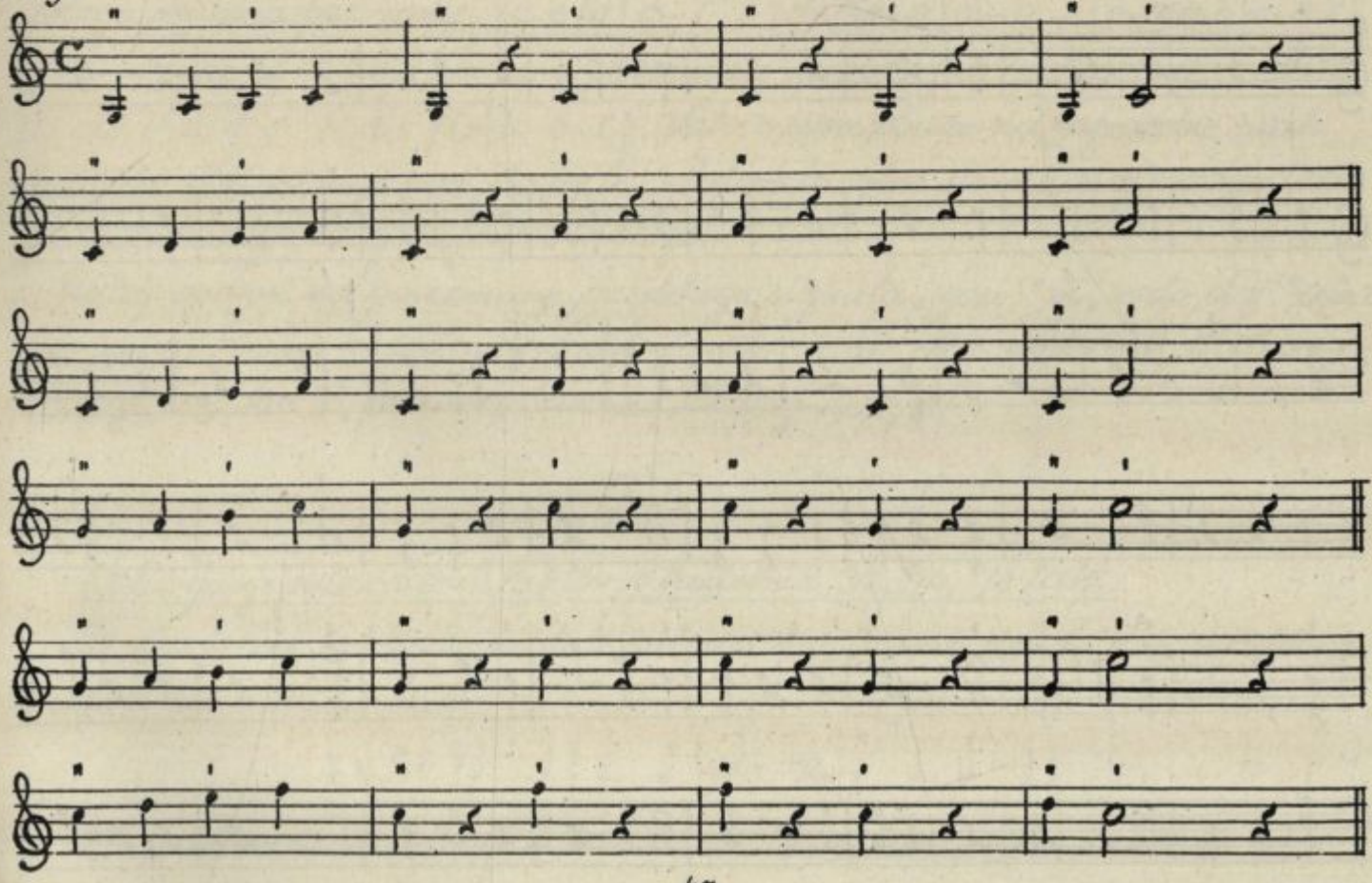
Ker sta diatonična tetrakorda po svoji razvrstitvi celih tonov in poltonov slična, velja navedeno pravilo za oba tetrakorda.



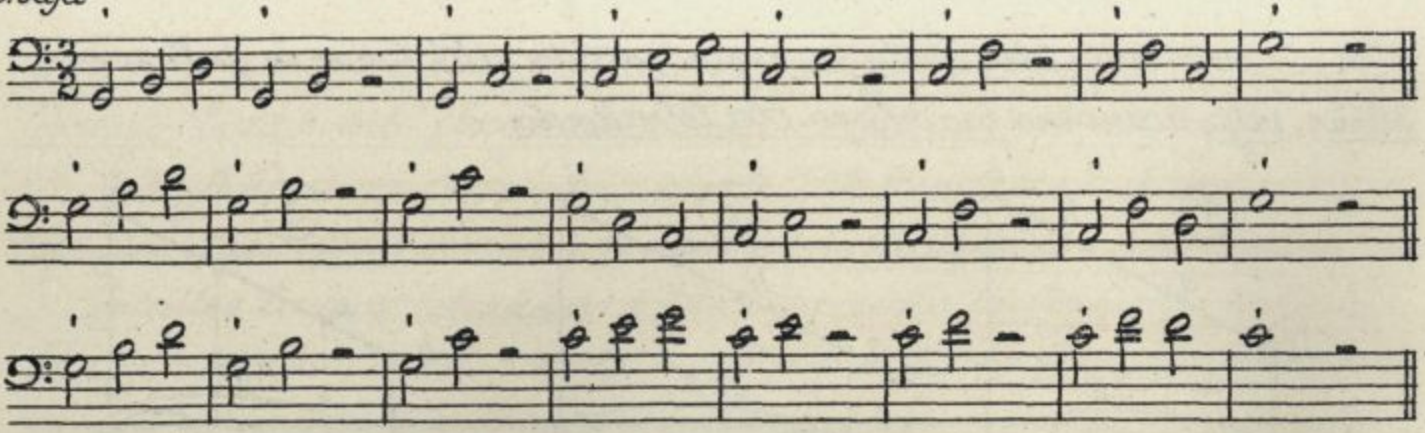
Kvarta na IV. diatonični stopnji ne vsebuje nobenega diatoničnega poltona, zato obsega tri diatonične cele tone, torej za poltona več nego čista kvarta in jo imenujemo zvečano kvarto. Ker se ta interval ne sklada z nobeno tetrakordovo obliko in je njegova intonacija v zvezi z drugo melodično sestavino, si ljudje zvečano kvarto za enkrat le zapomniti.

Pravilo: Na vseh diatoničnih stopnjah so kvarte čiste le na četrti stopnji stoji zvečana kvarta: č. č. č. zv. č. č. č.

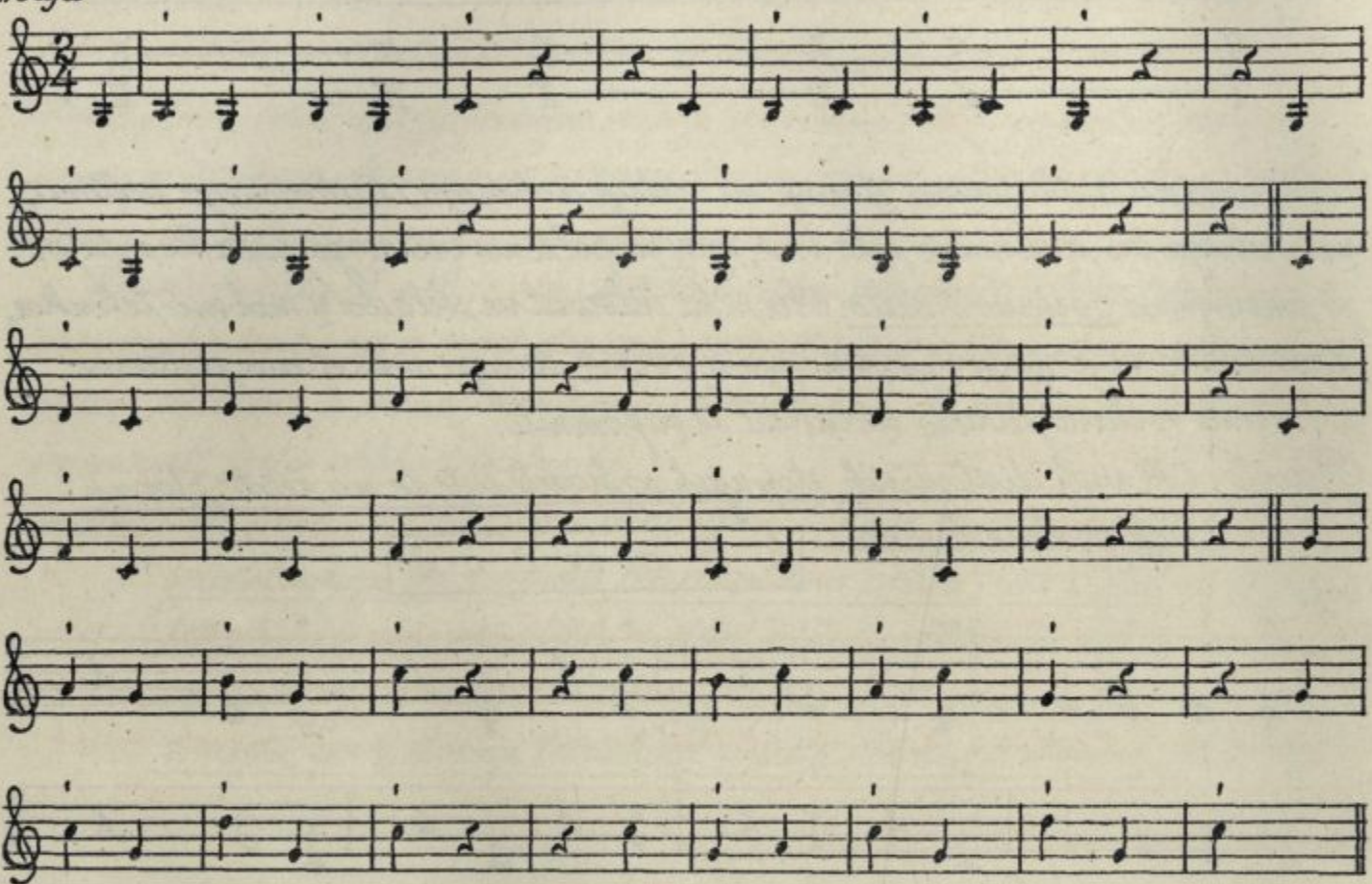
22. vaja



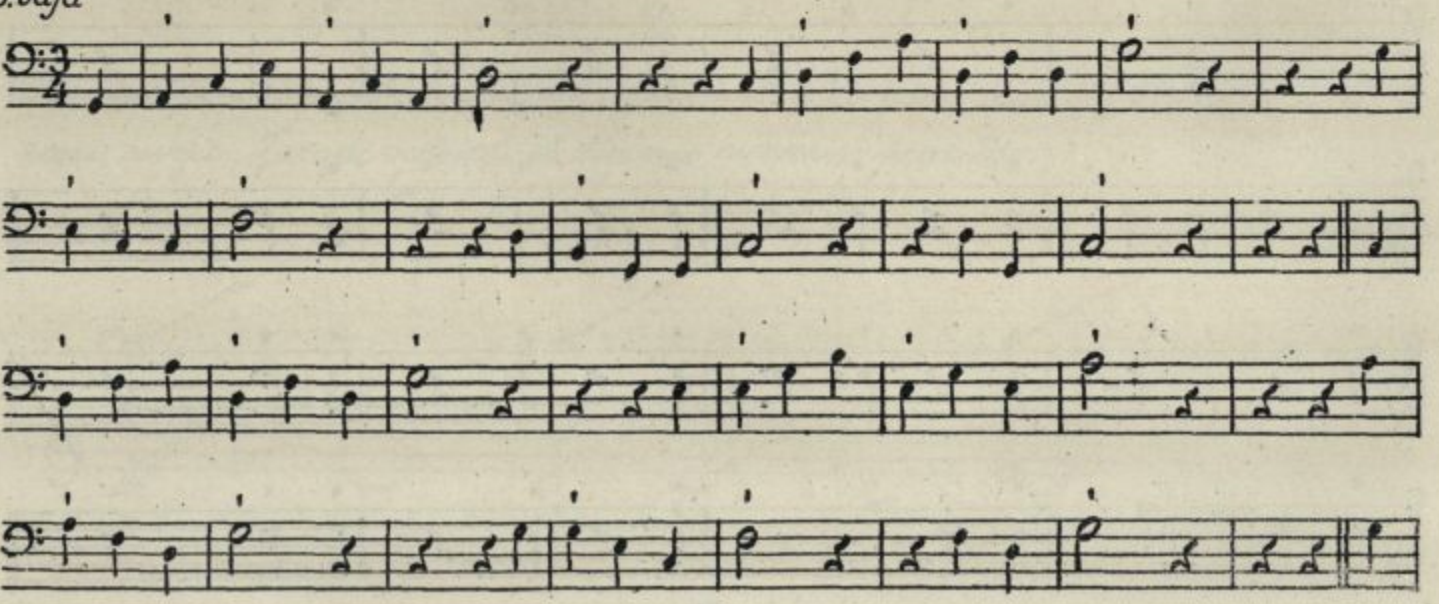
23. vaja

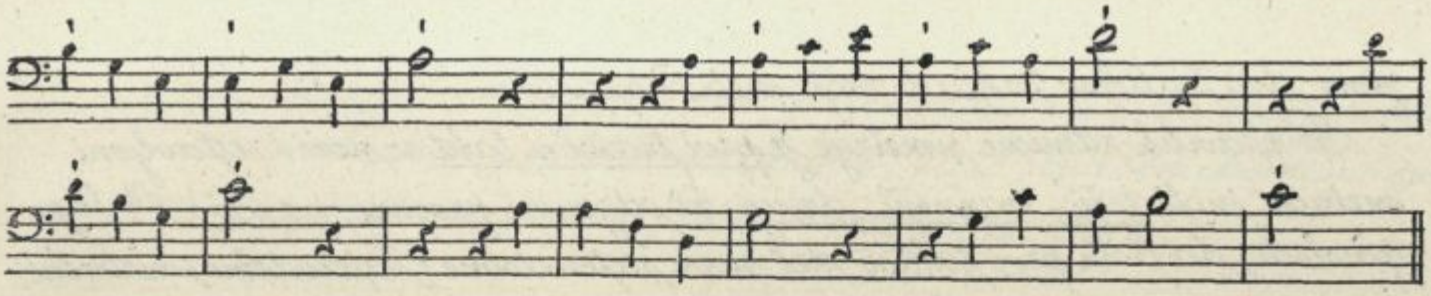


24. vaja



25. vaja





Vaje: 1.) na fonet. zloge pên-, bên-, vên-,
2.) na slov. imena tonov,
3.) na solmizacijo.

IX.C

1.) Diktat na poljubnem tonu v 3/4 taktu s predtaktom z uporabo pavz v obsegu 8-taktne periode.

2.) Ritmično odpevanje treh tetrakordovih oblik po načrtu: |1, 2, 3, 4|4, 3, 2, 1| |– |2, 3, 4, 5|5, 4, 3, 2|– |3, 4, 5, 6|6, 5, 4, 3|– |3, 4, 5, 6|5, 4, 3, 2|– |2, 3, 4, 5|4, 3, 2, 1| |– |1, 2, 3, 4‖, druga skupina prevzame: |5, 6, 7, 1|1, 7, 6, 5| i.t.d., tretja skupina: |1, 2, 3, 4|4, 3, 2, 1|, i.t.d. Vadi najprvo na fonetične zloge, nato na slov. imena tonov, slednjič na številke.

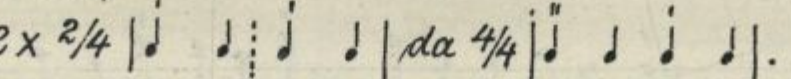
3.) Intonacija čiste kvarte s pomočjo velikega in malega tričvoka po načrtu: |G-H-d|G-c 𝄽|A-cis-e|A-d 𝄽|H-dis-fis|H-e 𝄽|c-e-g|c-f 𝄽‖, druga skupina prevzame: |c-e-g|c-f 𝄽|d-fis-a|d-g 𝄽|e-gis-h|e-a 𝄽| |f-a-c|f-hes 𝄽‖, tretja skupina prevzame: |f-a-c|f-hes 𝄽|g-h-d|g-c 𝄽| |a cis e|a d 𝄽|h dis fis|h e 𝄽‖. Kot v istem obsegu na zaporedne male tričvoke. Ker poznajo pevci doslej le c-lestvico in njene stopnje, naj vadijo le po posluhu na pridobljene fonetične zloge.

Učitelj opozori na posnemanje gasilskega signala „gori!" in „vodo daj!" ali na začetek pesmi, ki pričenjajo s čisto kvarto, n.pr. slov. narodne „Prelepo mi poje črni kos...", narodne budnice „Naprej", i.t.d.

X.A

Sestavljanje šesterodobnih taktov iz trodobnih, 6/2, 6/4, 6/8 takt.

Iz dvodobnih taktov so nastali štiridobni, če smo strnili dva dvodobna takta v eno metrično enoto:



Na podoben način dobimo iz trodobnih taktov šesterodobne takte, če zdru-

žimo dva trodobna takta v večjo metrično enoto.

Po pravilih ritmične simetrije je prvi trodobni takt v novi- sestavljeni metrični enoti težji- važnejši, drugi, ki odgovori prvemu, pa lažji. Iz tega pa sledi, da dobi prvi taktov del nove šesterodobne (šesterodelne) metrične enote močnejši poudarek nego četrti del.

2 x 3/4 | 𝅗𝅥 𝅗𝅥 𝅗𝅥 : 𝅗𝅥 𝅗𝅥 𝅗𝅥 | da 6/4 | 𝅗𝅥 𝅗𝅥 𝅗𝅥 𝅗𝅥 𝅗𝅥 𝅗𝅥 |.

Glasba uporablja praktično tri vrste šesterodobnih taktov, t.j. 6/2, 6/4, 6/8. Ritmično razmerje in razdelitev navedenih taktovih vrst je sledeča:

6/2 | 𝅗𝅥 𝅗𝅥 𝅗𝅥 𝅗𝅥 𝅗𝅥 𝅗𝅥 |,

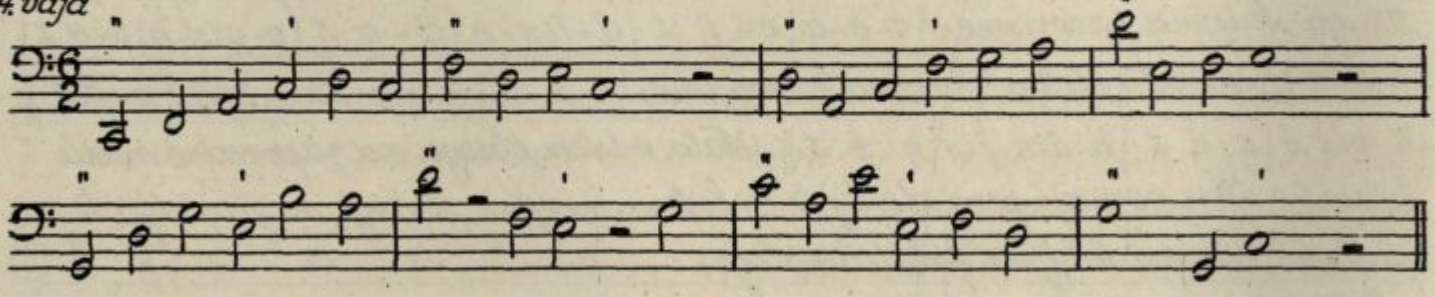
6/4 | 𝅗𝅥 𝅗𝅥 𝅗𝅥 𝅗𝅥 𝅗𝅥 𝅗𝅥 |,

6/8 | 𝅘𝅥𝅮 𝅘𝅥𝅮 𝅘𝅥𝅮 𝅘𝅥𝅮 𝅘𝅥𝅮 𝅘𝅥𝅮 |.

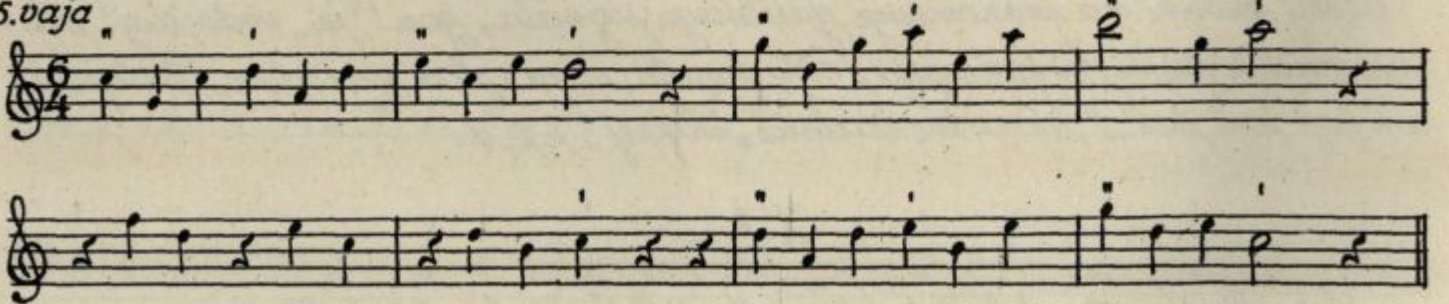
Taktove dele lahko nadomeščajo pavze kot smo videli pri dosedanjih ritmičnih vajah.

Zaradi jasnejšega pregleda vežemo v 6/8 taktu osminke, ki spadajo navzven skupaj, s prečko: 𝅘𝅥𝅮 𝅘𝅥𝅮 𝅘𝅥𝅮 = 𝅘𝅥𝅮𝅘𝅥𝅮𝅘𝅥𝅮.

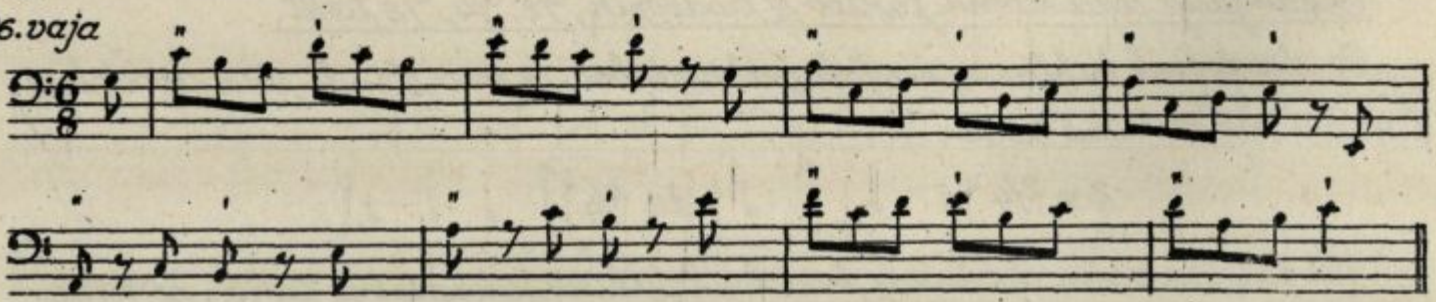
24. vaja



25. vaja



26. vaja



Pomni: Pri ritmičnih vajah v šesterodobnih taktih je treba strogo paziti na predpisano razdelitev poudarkov, sicer vzbudi enakomerno pou- darjanje prve in četrte dobe ptis trodobnega takta!

X. B

Kvartsekstakord in njegov ustroj, diatonični kvartsekstakordi.

Poleg diatoničnega tetrakorda in njegovih treh oblik hočemo uporabiti za intonacijo čiste kvarte novo melodično sestavino, v kteri čista kvarta značilno nastopa.

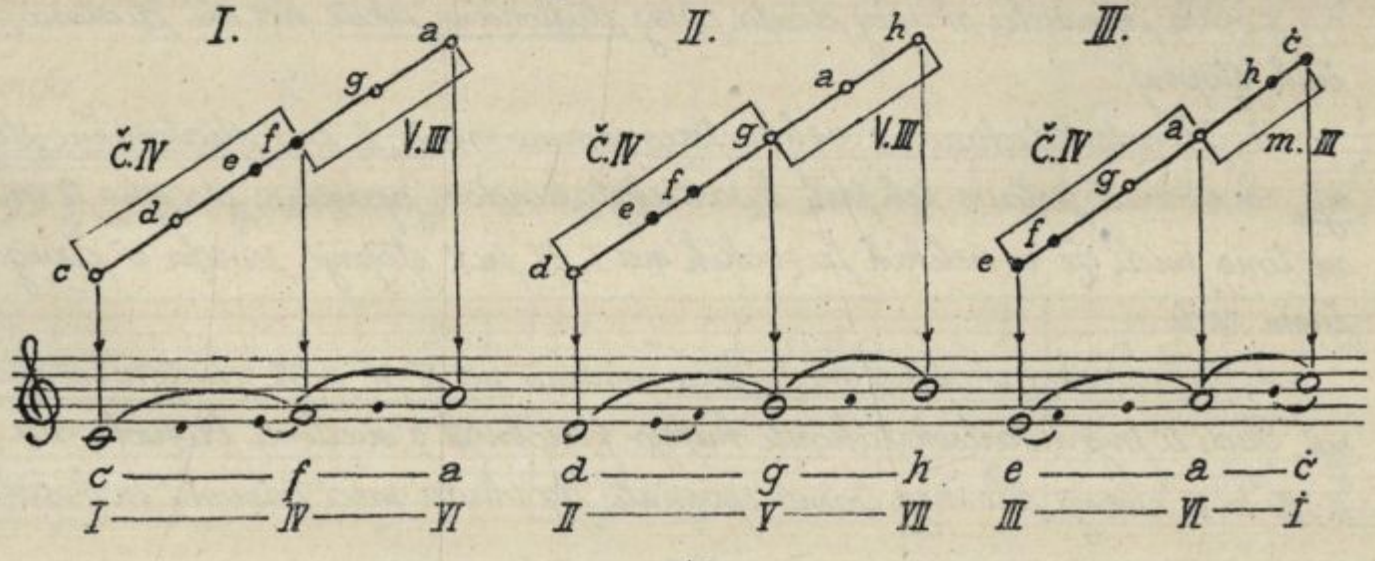
Po svojem ustroju je nova sestavina podobna trizvoku, nje sestavna dela pa nista diatonična terca in kvinta, temveč čista kvarta in diatonična sekста. Zato hočemo imenovati to melodično sestavino kvartsekstakord.

Intervala sekste še ne poznamo, vemo pa, da obsega šestero zaporednih diatoničnih stopenj. Šestero zaporednih stopenj diatonične l. pa obsega tudi kvarto in sledečo terco.

Če postavimo na osnovni ton, n. pr. na c, čisto kvarto c–f, za kterо sledi diatonična velika terca f–a, dobimo diatonični red c–f–a. Ker je a šesta stopnja naše lestvice, pz. c–a sekста od c, zato imenujemo melodično skupino c–f–a kvartsekstakord na c.

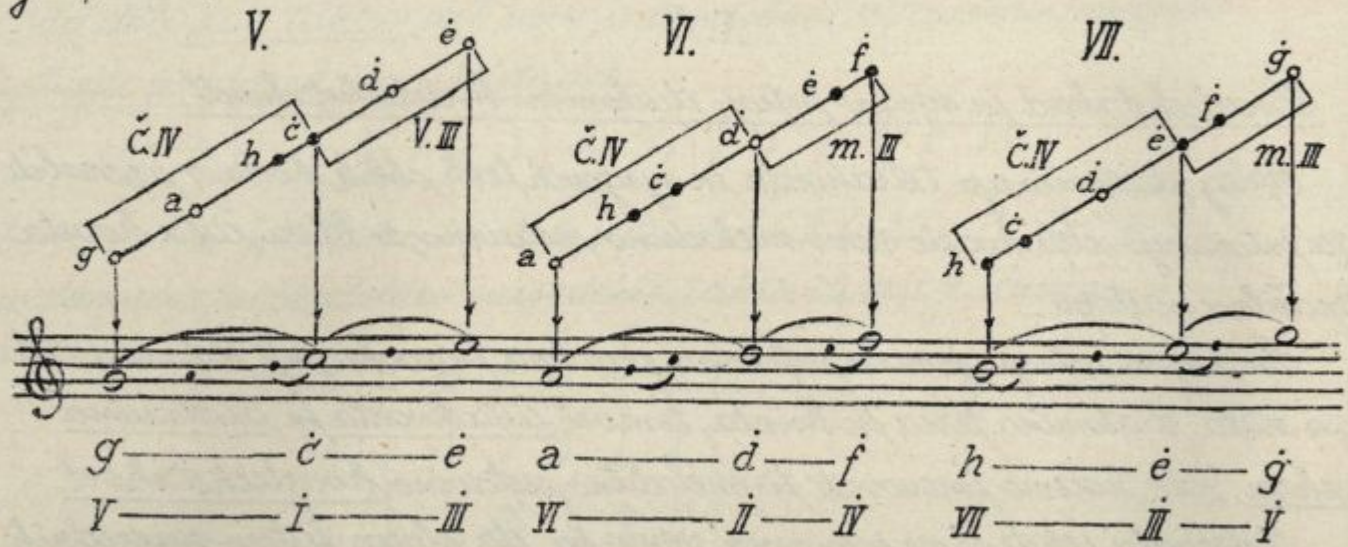
Ker postavimo kvarto s sledečo diatonično terco na vsaki diatonični stopnji, zato razlikujemo sedmero diatoničnih kvartsekstakordov, ki jih hočemo zaradi jasnega pregleda in njihovega obsega nazorno načrtati.

Na prvih treh diatoničnih stopnjah stoje tri čiste kvarte, za kterimi sle- de tri diatonične terce, prvi trije kvartsekstakordi so potem sledeči:



Kvarta na II. stopnji je izjema, in hočemo zato kvartsekstakord na II. stopnji prihraniti za kasneje.

Na V., VI. in VII. stopnji stoje čiste kvarte, kvartsekstakordi so na teh treh stopnjah sledeči:



Kvartsekstakordi na zaporednih diatoničnih stopnjah - izvzemši četrto - so tedaj:

I — IV — VI, II — V — VII, III — VI — I, V — I — III, VI — II — IV, VII — III — V, ali v naši diatonični c-lestvici:

c — f — a, d — g — h, e — a — c, g — c — e, a — d — f, h — e — g.

Nazorna slika nam kaže sledeče:

a, Na vsaki stopnji v okviru kvartsekstakorda eno treh znanih tetrakordnih oblik v obsegu čiste kvarte.

b, Na intervalnem tonu kvarte osnovano diatonično (veliko pr. malo) terco.

c, Oba intervala skupaj dasta obseg diatonične sekste na eni diatonični stopnji.

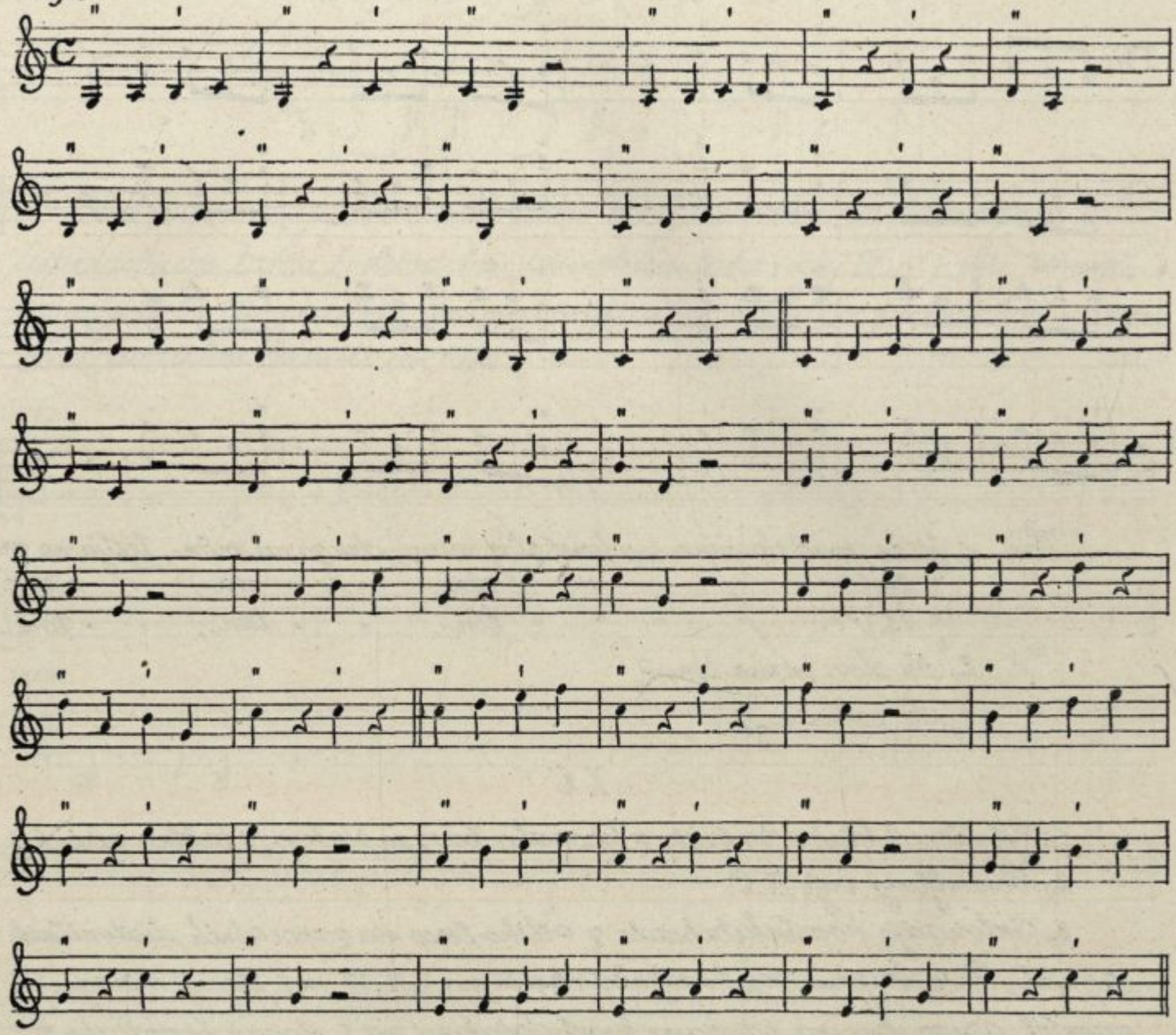
d, Kvartsekstakorde z veliko terco imamo na I., II. in V. diatonični stopnji. Če štejemo sestavo teh treh kvartsekstakordov, opazimo, da smo te zvane tone imeli že v velikih trizvokih na I., IV. in V. stopnji, seveda v drugačnem redu.

e, Kvartsekstakorde z malo terco imamo na III., VI. in VII. diatonični stopnji. Tudi ti prejšnji kvartsekstakordi kažejo podobnost z malimi trizvoki na II., III. in VI. stopnji. Kasneje bomo spoznali, da vlada med trizvoki in kvart-

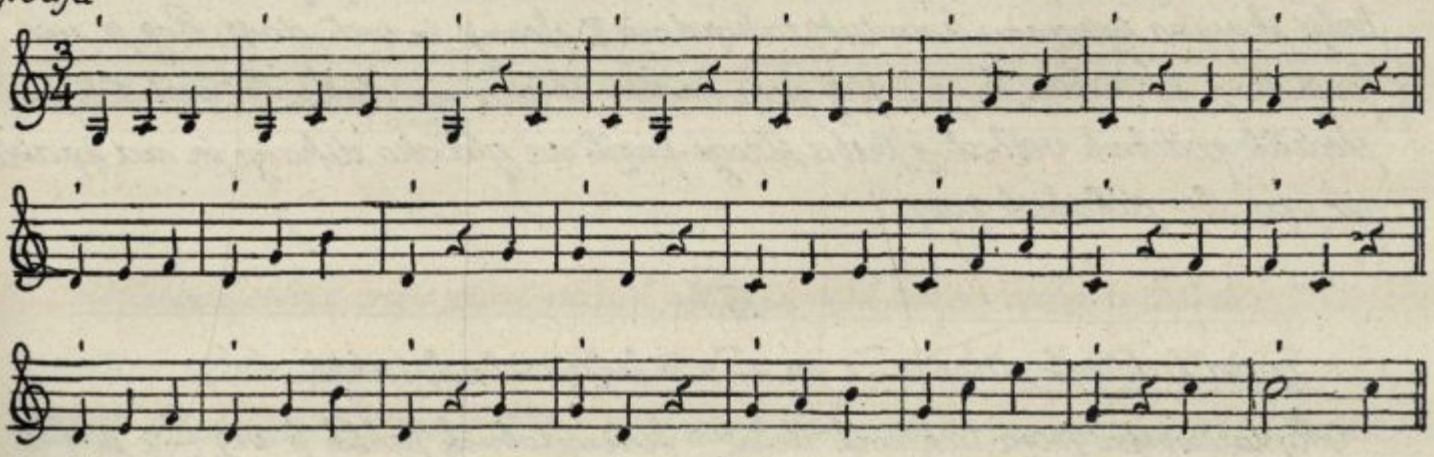
sekstakordi bližnje sorodstvo, ali bolje rečeno, da so kvartsekstakordi le drugače postavljeni trizvoki.

Kvartsekstakord je važna melodična skupina, ki si jo mora pevec s potrebno vajo hitro prisvojiti.

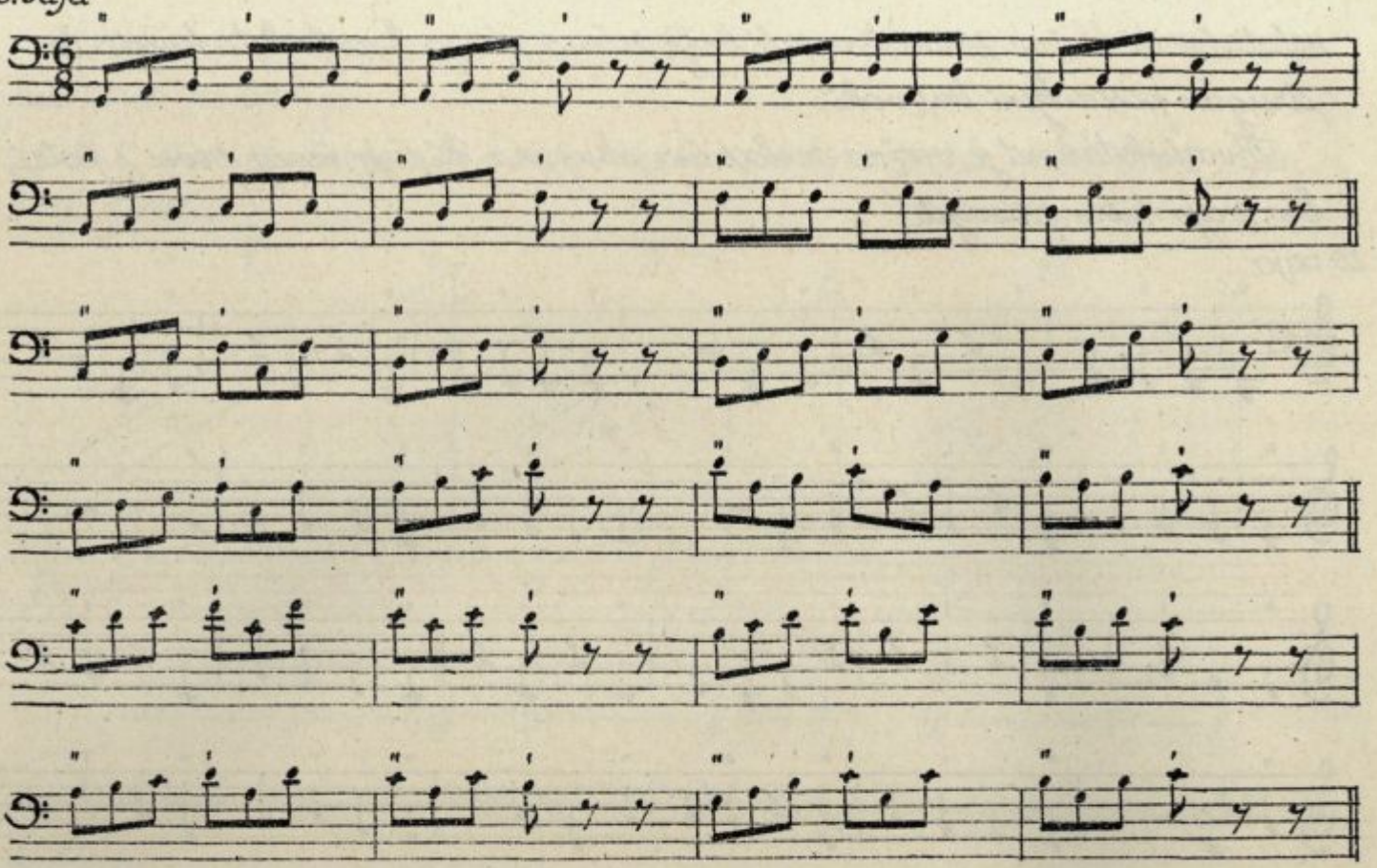
26. vaja



27. vaja



28. vaja



Vaje: 1.) št. 26. prva skupina na fonet. zlog mun-, druga na môn-, tretja na mên-,
" 27. " " " " " pôn-, " " pên-, " " pun-,
" 28. " " " " " tên-, " " tun-, " " tôn.

2.) Na slov. imena tonov,

3.) Na solmizacijo.

X. C

1.) Ritmičen diktat v 4/4 taktu z uporabo pavz in pikop (8 taktna perioda).

2.) Ponavljanje vaje IX. C.

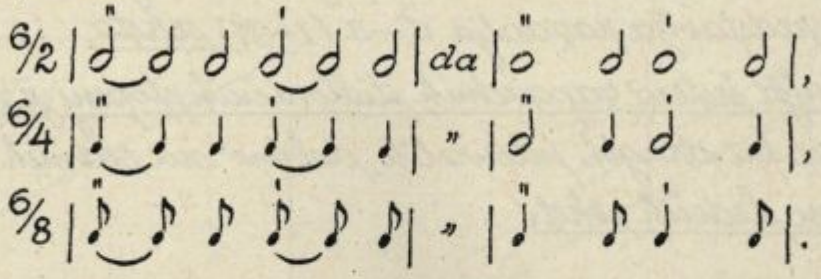
3.) Intonacija kvartsekstakorda z veliko terco na zaporednih diatoničnih stopnjah: Prva skupina poje kvartsekstakorde na V., VI., VII. in I. stopnji navzgor in navzdol, druga skupina prevzame kvartsekstakord na I. stopnji in vodi do IV., tretja skupina prevzame kvartsekstakord na III. stopnji in vodi do VI. Poje se na fonet. zloge po načrtu, ki ga učitelj preje kratko skicira na desko. Pri vseh teh in sledečih podobnih vežbah je treba strogo paziti na globoko dihanje in na pravilno uporabo dihalnih pavz.

XI. A

Zveza taktovih delov 1—2 in 4—5 v šesterodobnih taktih.

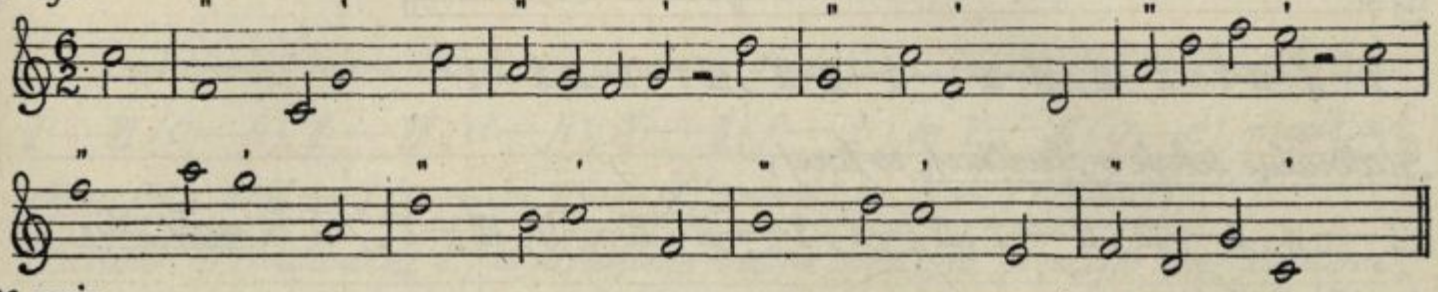
Najnaravnejša zveza taktovih delov v šesterodobnih taktih je vez 1—2 in 4—5.

Če sta taktova dela, ki ju vežemo, noti iste stopnje, ju združimo v večjo ritmično enoto, sicer uporabimo vezni lok. Ritmično razmerje znanih šesterodobnih taktov je potem sledeče:

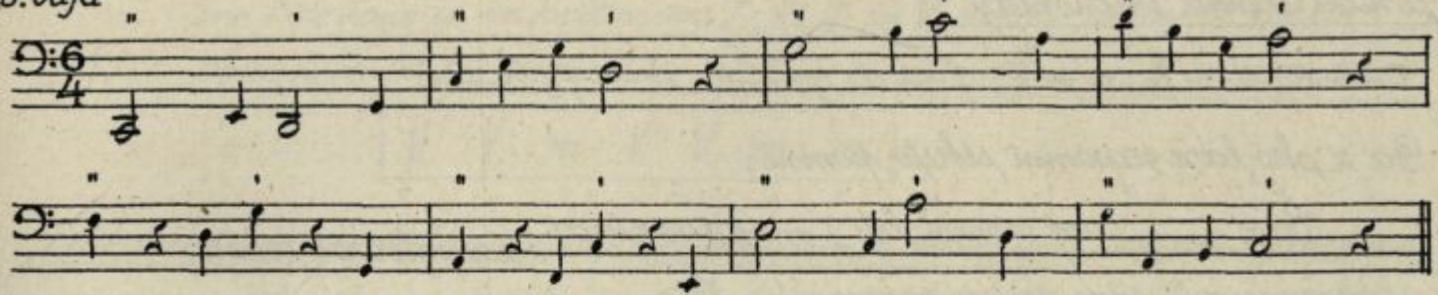


Vsled zveze omenjenih taktovih delov v večjo ritmično enoto nastane iz šesterodobnega takta dvaterodoben asimetričen takt (glej VII. A!). Pri ritmiziranju je treba strogo paziti, da vsled nepravilne razdelitve poudarkov ne nastane dvodoben asimetričen takt.

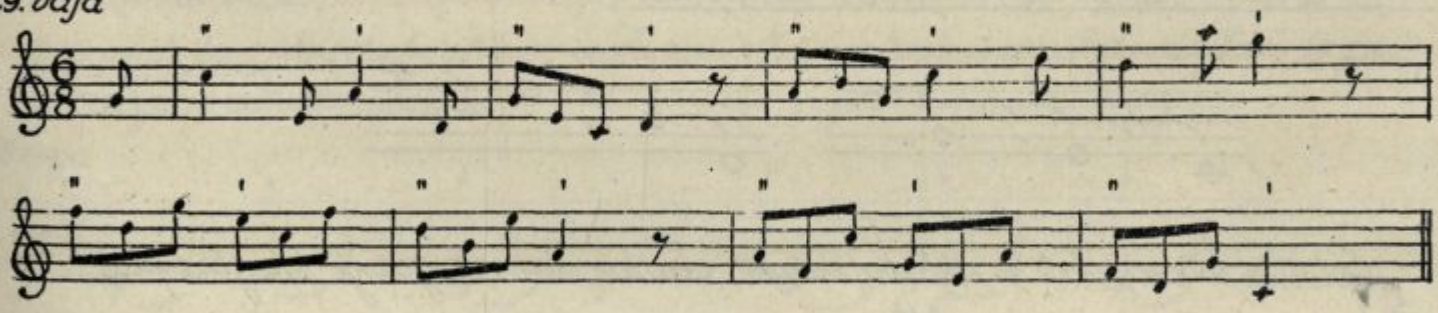
27. vaja



28. vaja



29. vaja



XI. B

<u>Interval sekste, vrste diatoničnih sekst in njih razporedba v lestvici.</u>

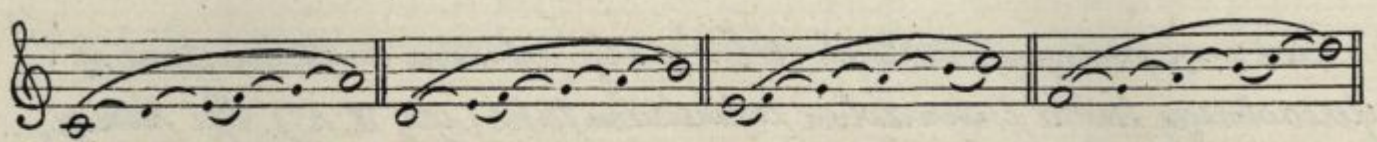
Obseg diatoničnega kvartsekstakorda nam je predočil razdaljo šestero zaporednih diatoničnih stopenj. V tej sestavini je bila sekста vezana na čisto kvarto,

izvajati jo hočemo kot samostojen interval diatonične l.

Če izberemo za temeljni ton eno diatoničnih stopenj, n.pr. c, kot interval, ni ton pa postavimo šesto diatonično stopnjo od temelja - v našem slučaju torej a, nam predstavlja razdalja c–a (I–VI) seksto.

Pravilo: Razdalja šestero zaporednih diatoničnih stopenj je sekста.

Podobno kot pri drugih intervalih, dobimo na sedmih diatoničnih stopnjah sedem sledečih sekst:



I—II-III-IV-V-VI; II—III-IV—V-VI-VII, III-IV-V-VI-VII-İ, IV-V-VI-VII-i-İ,



V—VI-VII-i-i-İİİ, VI-VII-i—i-ii-IV, VII-i-i-ii-iv—V̇.

Diatonične sekste v številkah so torej:

I—VI, II—VII, III—İ, IV—İ, V—İİİ, VI—İV, VII—V̇, ali v vaši dia,

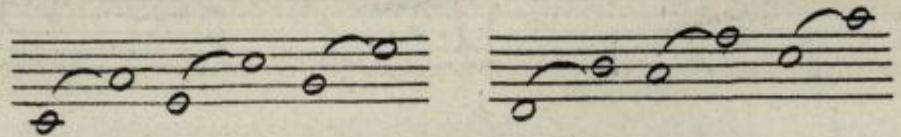
toničnı lestvici imenoma:

c—a, d—h, e—c̈, f—d, g—ė, a—f, h—ġ.

Da si pko lažje zapomni sekсto, pomni:

Črta —— (dve vmesni črti) —— praznina da interval sekste.

praznina — (dve vmesni praznini) — črta



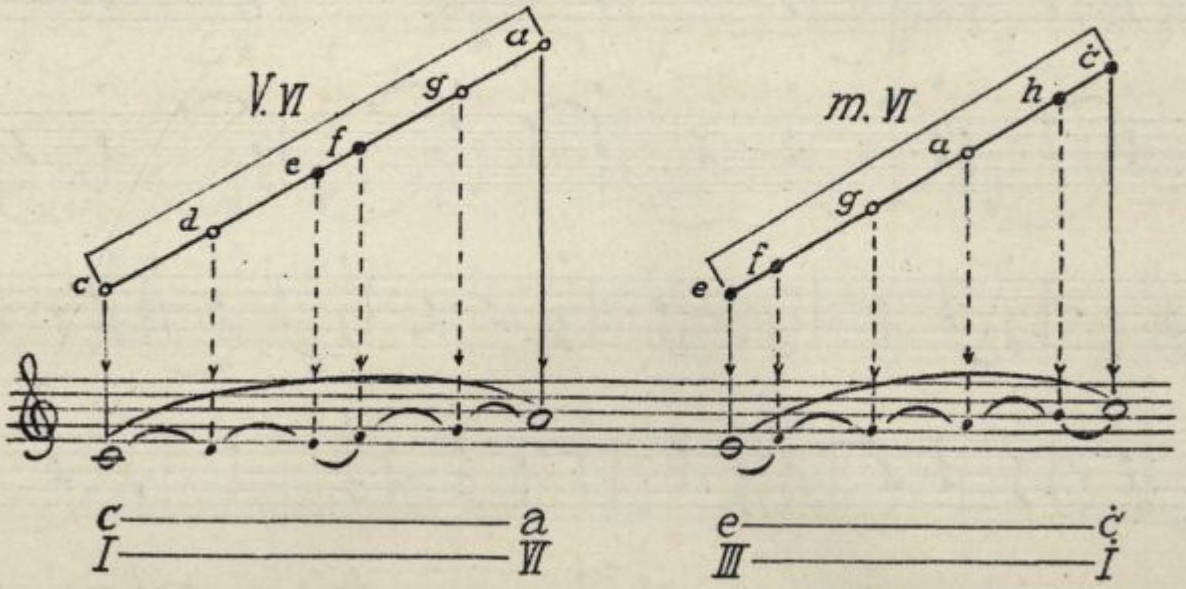
Optično so vse sekste v sestavu enake, vendar nam že gornji pregled pove, da sta mogoči dve vrsti sekst:

a.) Sekste, ki vsebujejo po en diatoničen polton (e-f ali h-c̈),

b.) sekste, ki vsebujejo oba diatonična poltona.

Prve vrste sekste, ki imajo potem obseg štirih diatoničnih celih tonov in enega poltona, imenujemo velike sekste, one pa, ki obsegajo tri diatonične cele tone

in pba poltona - male sekste. Sledeča nazorna slika nam predoča po eno veliko in eno malo seksto, da bolje spoznamo obseg in vsebino enega kot drugega intervala.



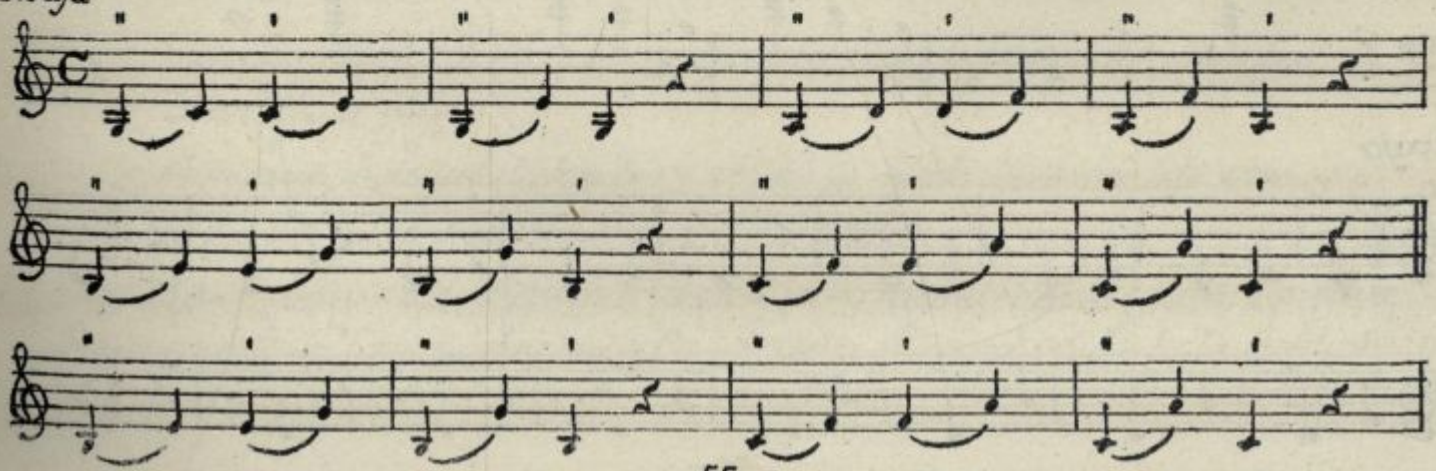
Preglednica nam kaže, da imamo v diatonični l. štiri velike sekste i.s. I—VI (c—a), II—VII (d—h), IV—Ï (f—ḋ) in V—ÏII (g—ė), male sek, ste so tri i.s. III—Ï (e—č), VI—ÏV (a—ḟ) in VII—ŸI (h—ġ).

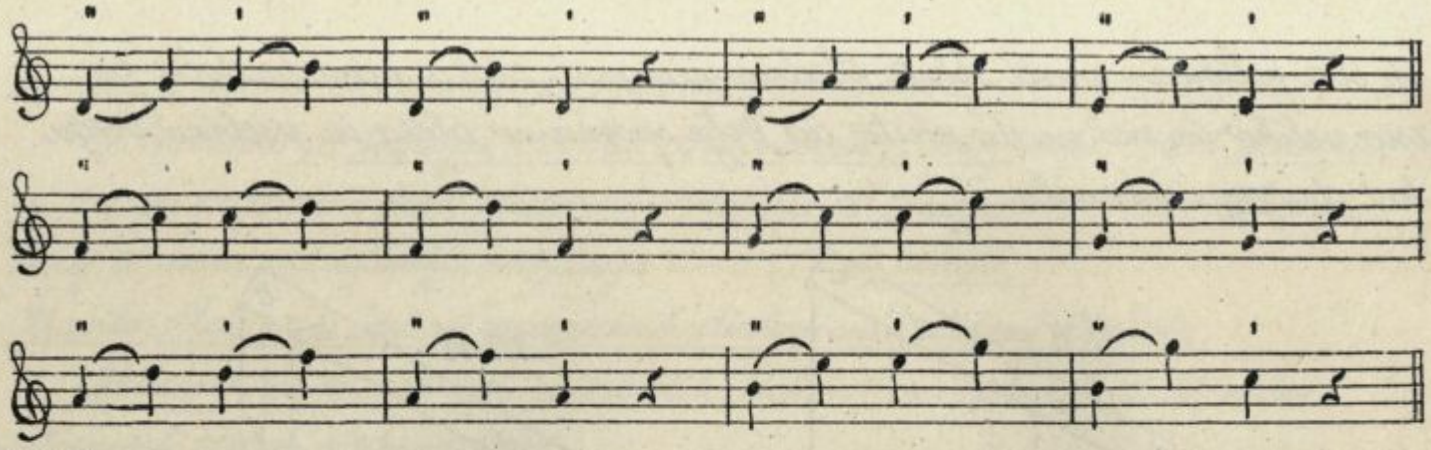
Pravilo: V diatonični l. razlikujemo velike sekste, ki obsegajo štiri diatonične cele tone in en polton na I., II., IV. in V. stopnji in male sekste, obsegajoče po tri diatonične cele tone in en polton na III., VI. in VII. stopnji.

V.	V.	m.	V.	V.	m.	m.

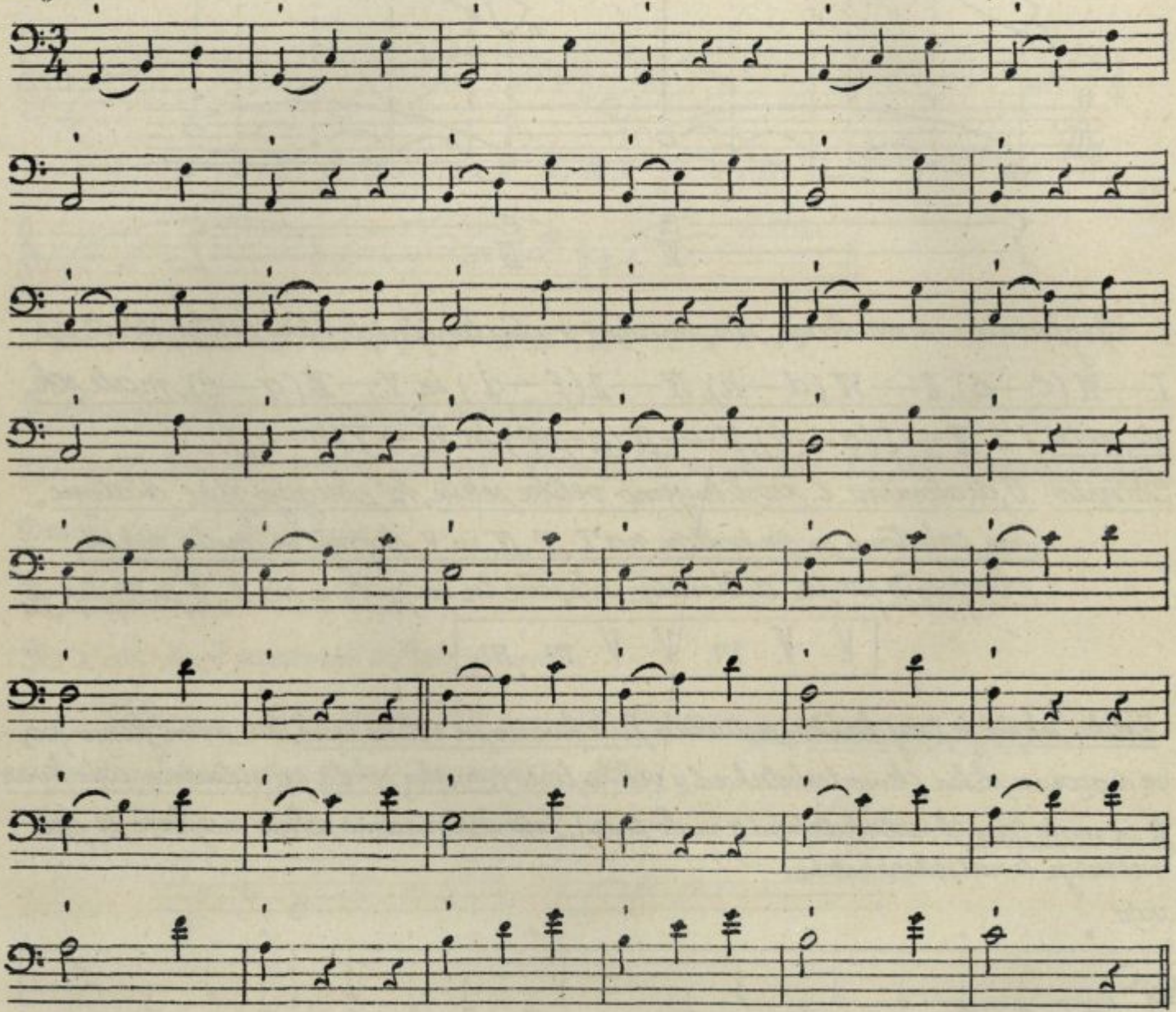
Velika sekста je torej lahko sestavina čiste kvarte in velike terce, kar nam jasno pokaže nazorna slika (kvartsekstakord z veliko terco), mala sekста pa sestavina čiste kvarte in male terce (kvartsekstakord z malo terco). Zato intoniramo sekсto najlažje iz prirmernega kvartsekstakorda.

28. vaja

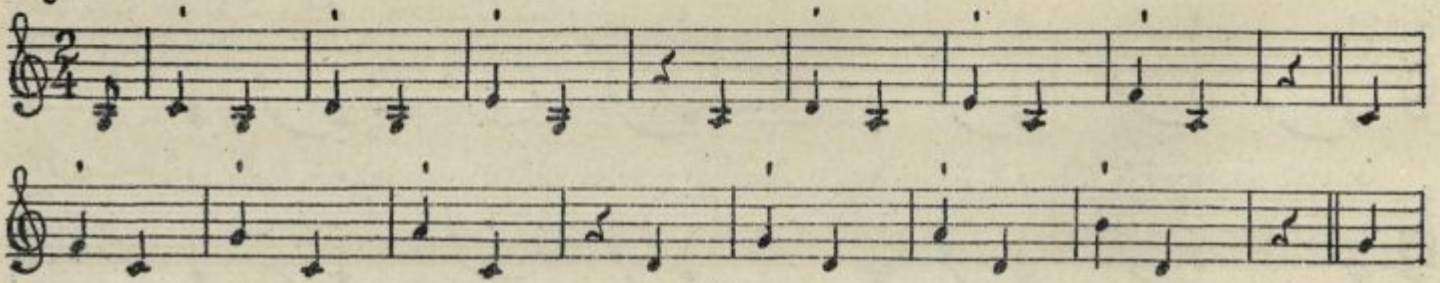




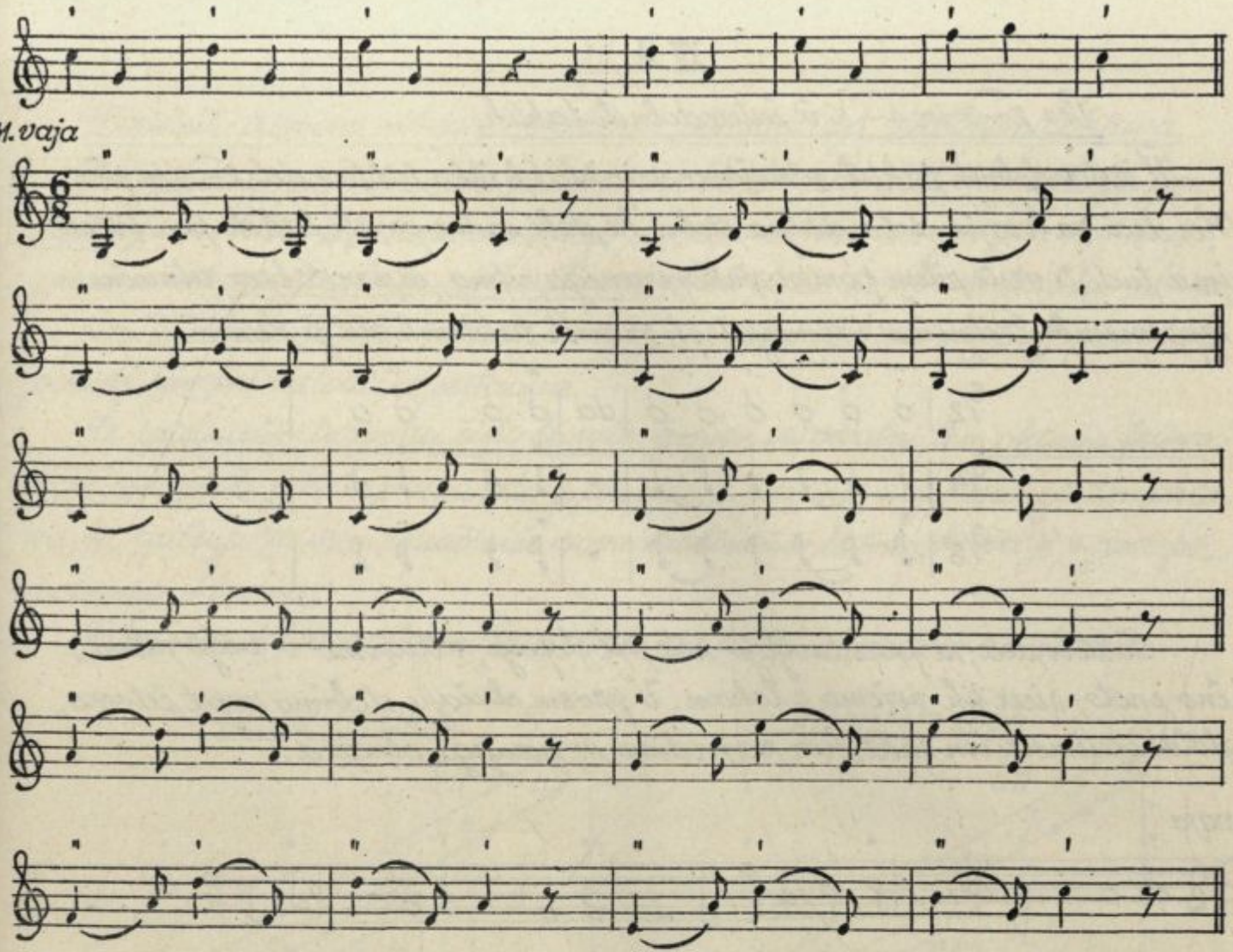
29. vaja



30. vaja



31. vaja



Vaje: 1.) št. 28. in 29. po načrtu X. B, št. 1.); št. 30. in 31. vsak takt na drugo, ženo fonetičen zlog i.p.: Prvi takt vsake vaje na fonet. zlog mun-, môn-, mên-; drugi takt na fonet zlog sun-, sôn-, sên-; tretji takt na fonet. zlog tun-, tôn-, tên-.

2.) št. 28. in 29. na slov. imena tonov,

3.) št. 30. in 31. na solmizacijo.

XI.C

1.) Ritmičen diktat v 6/8 taktu z uporabo pavz v obsegu 8 taktne periode.

2.) Ponavljanje vaje IX.C.

3.) Intonacija kvartsekstakordov z veliko in malo tercno na isti stopnji z uporabo pridobljenih fonetičnih zlogov po načrtu: |1, 4, 6|1, 6, 𝄽|i.t.d.|c-f-a| |c-a 𝄽|c-f-as|c-as-c|d-g-h|d-h 𝄽|d-g-hes|d-hes-d|i.t.d. i.p. prva skupina od G-c, druga skupina od c-f, tretja skupina od f-h in zaključ. |7-3-5|7-5-7|1 𝄽 𝄽 ‖.

XII. A

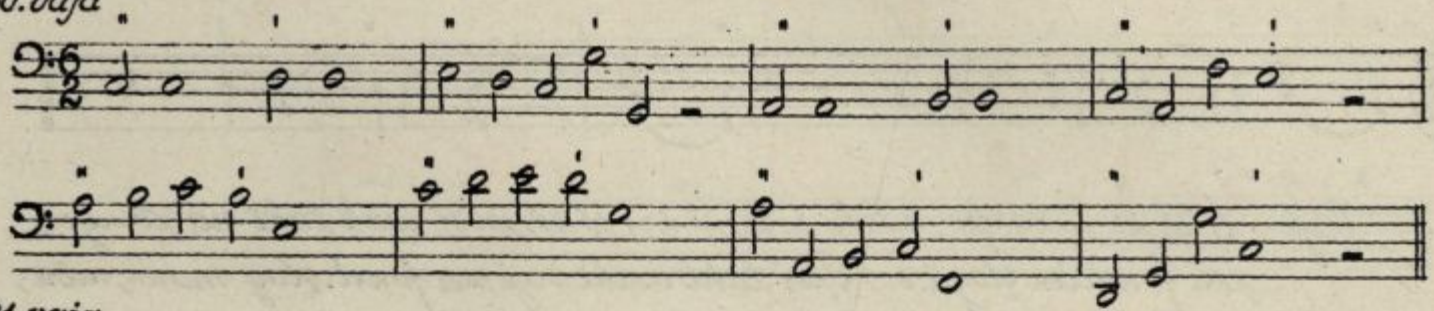
Vez 2—3 in 4—5 v šesterodobnih taktih.

V šesterodobnih taktih združimo naposled lahko taktove dele 2—3 in 4—5. Ker sledi za krajšo dobo daljša doba, ki dobi sama po sebi lahek poudarek, ima tudi te vrste ritem pomen sinkopiranega ritma, če se vrsti brez ritmične izpremembe. Ritmično razmerje treh znanih taktovih vrst je sledeče:

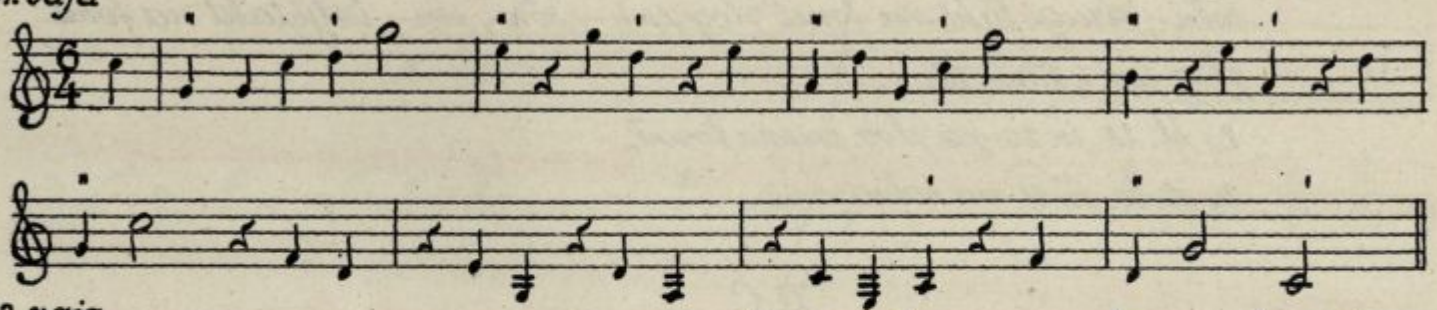


Taktove dele, ki predstavljajo note iste stopnje, združimo v večjo ritmično enoto, sicer jih vežemo z lokom. V prvem slučaju dobimo zopet četvero-doben asimetričen takt, kar razvidimo iz gornjega obrazca.

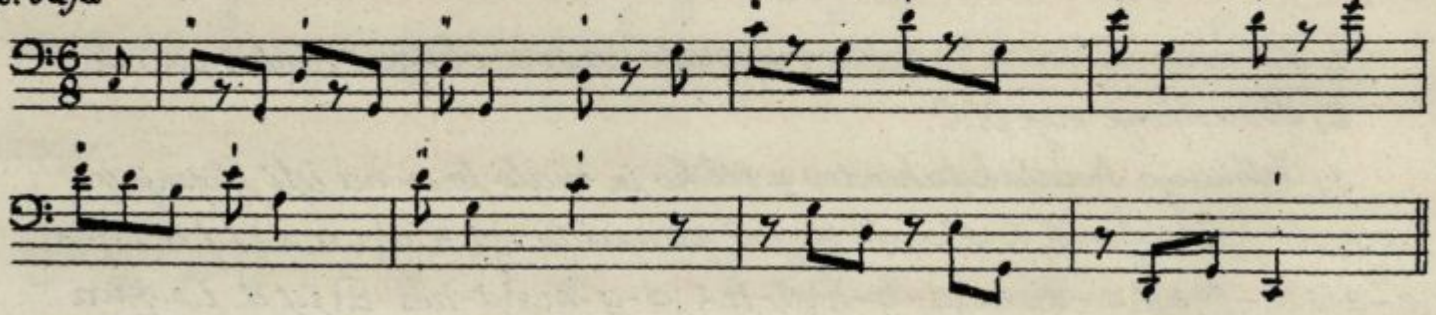
30. vaja



31. vaja



32. vaja



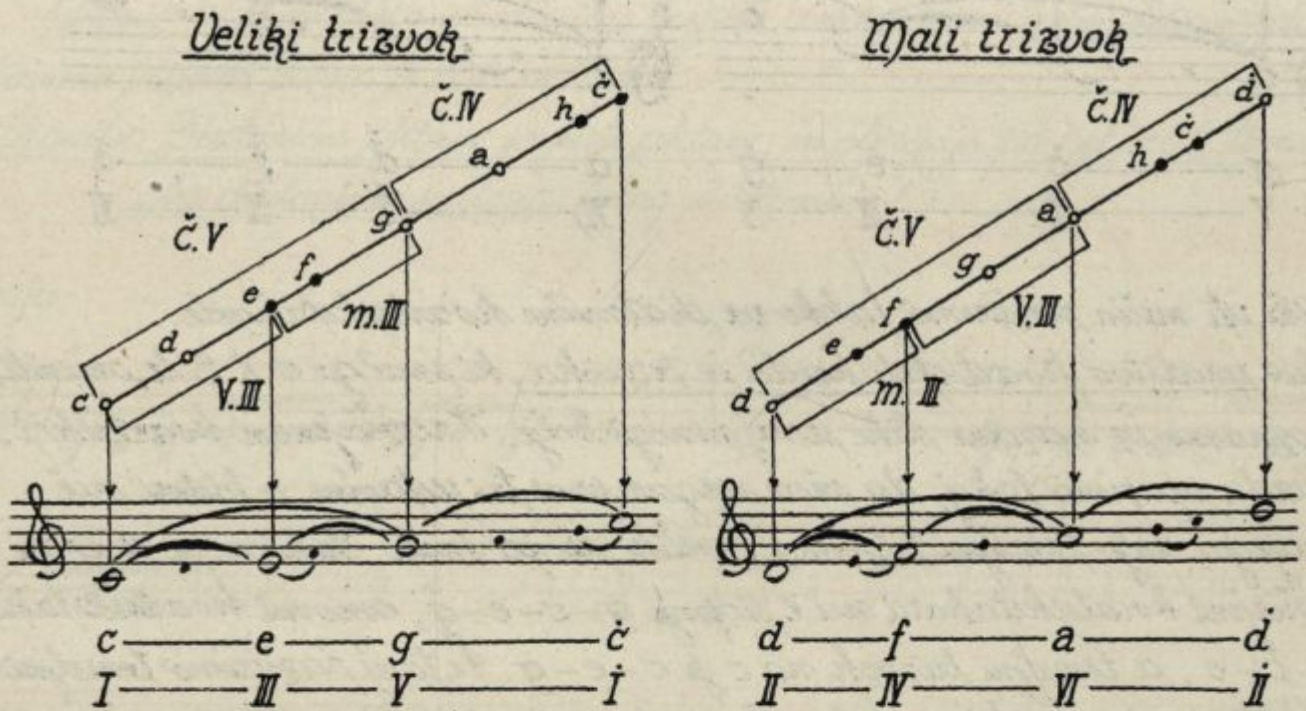
Odslej naj izvaja zbor vse ritmične vaje poleg dosedanjega načina še na fonetične zloge in na številke, n. pr. št. 30: |1, 1, 2, 2|3, 2, 1, 5, 5, 0|6, 6, 7, 7|1, 6, 4, 3, 0| i. t. d.

Dopolnilo trizvoka in kvartsekstakorda, oktavna lega, diatonična oktava.

Pri intonaciji trizvoka oz. kvartsekstakorda občutimo kot najvažnejši ton podlago, na kitero se takorekoč opirajo sledeči toni. Uho pa pri tem mujno pogreša še nekega dopolnila - gorenje opore. Zato hočemo obe melodični skupini razširiti za tak interval, da bo njegov intervalni ton najbolj podoben osnovi prvotne melodične sestavine.

Če pridenemo trizvoku čisto kvarto, je njen intervalni ton oktava trizvokove osnove. Iz izkušnje vemo, da je temelju, t. j. primi najsorodnejši ton oktava, ki pričenja za sem tonov više novo diatonično lestvico, ki pa je s prvo popolnoma skladna.

Tako smo dobili razširjeni trizvok, ki ga hočemo nazorno načrtati.



Na isti način razširimo lahko vse velike in male trizvoke, ki smo jih spoznali v diatonični lestvici.

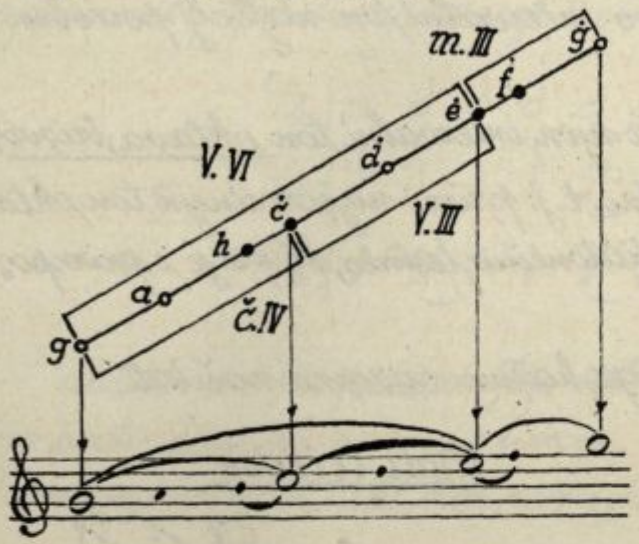
Za novo trizvokovo obliko je značilno, da smo podvojili temeljni ton, kar sicer ni bistveni pogoj za sestavino trizvoka. Iz prejšnjih predavanj vemo, da so za obstoj trizvoka potrebni le trije sestavni intervali, prima, tercа, kvinta.

To trizvokovo obliko imenujemo njegovo temeljno lego. Ako podvojimo trizvoku temeljni ton, imenujemo to razširjeno obliko oktavno lego trizvoka.

Pravilo: Trizvoku damo oktavno lego, če podvojimo njegov temelj.

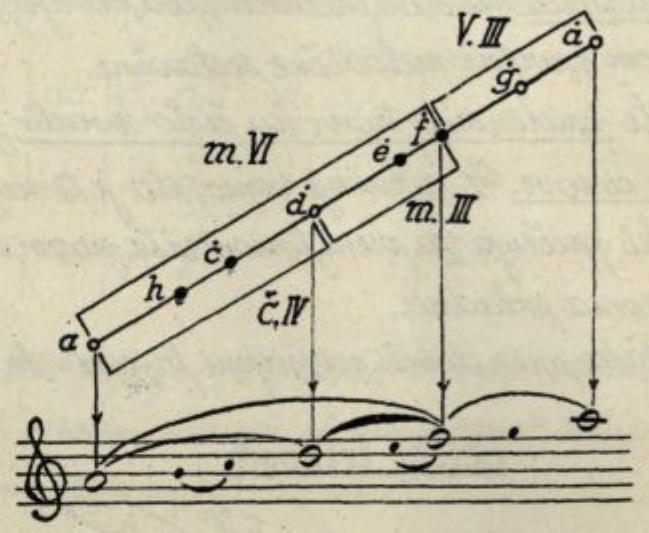
Na podoben način hočemo razširiti drugo melodično skupino. Ker pise„ga kvartsekstakord veliko, oz. malo sekstо, moramo ga dopolniti z malo oz. veliko tercо, da dobimo pleg oktave. Zaradi jasnega pregleda izberemo dva različna kvartsekstakorda, ju razširimo in nazorno načrtamo.

Kvartsekstakord z V. III



g — ċ — ė — ġ
V — I — III — V

Kvartsekstakord z m. III



a — ḋ — ḟ — ȧ
VI — II — IV — VI

Na isti način razširimo lahko vse diatonične kvartsekstakorde. Ozko sprodstvo kvartsekstakorda in trizvoka, ki smo ga v X. B le omenili, spoznamo iz nazorne slike sedaj mnogo bolje. V razširjenem kvartsekst. akordu opazimo takoj, da niso njegove prve tri sestavine v bistvu nič drugega, nego temeljni trizvok i. s. veliki ali pa mali. Tako n. pr. se glasi razširjeni kvartsekstakord na V. stopnji g — ċ — ė — ġ, osnovni kvartsekstakord g — ċ — e, a temeljni trizvok na ċ je ċ — ė — ġ. Le torej razširimo temeljni trizvok na ċ, na oktavo intervalnega tona (na g) ali pa osnovni kvartsekst„akord na g, na oktavo osnove (na ġ), dobimo isti pleg. Kasneje bomo spo„znali, da je kvartsekstakord le druga oblika prvega temeljnega trizvoka.

Iz dveh razširjenih melodičnih sestavin smo dobili poleg že znanih in„tervalov nov interval oktave. Po pojmu intervala je oktava razdalja prve in sledeče osme stopnje, v bistvu pa predstavlja temelj nove diatonične lestvi„ce, ki je s prvotno docela skladna. Zato sta prima in njena oktava za uho pravzaprav skladna tona in ju hočemo imenovati unisono (soglasje) v oktavi. Za oktavni unisono dobro poznamo in uporabljamo pri naših intonačnih

vajah - v vsaki skupini namreč poje moški in ženski glas unisono v oktavi.

Pravilo: Razdalja in sledeče zaporedje stopenj (nove prve) je oktava.

Po svojem obsegu predstavlja oktava temeljnega tona diatonično lestvico, v kateri so celi toni in poltoni urejeni po že znanem pravilu:

c.	c.	p.	c.	c.	c.	p.

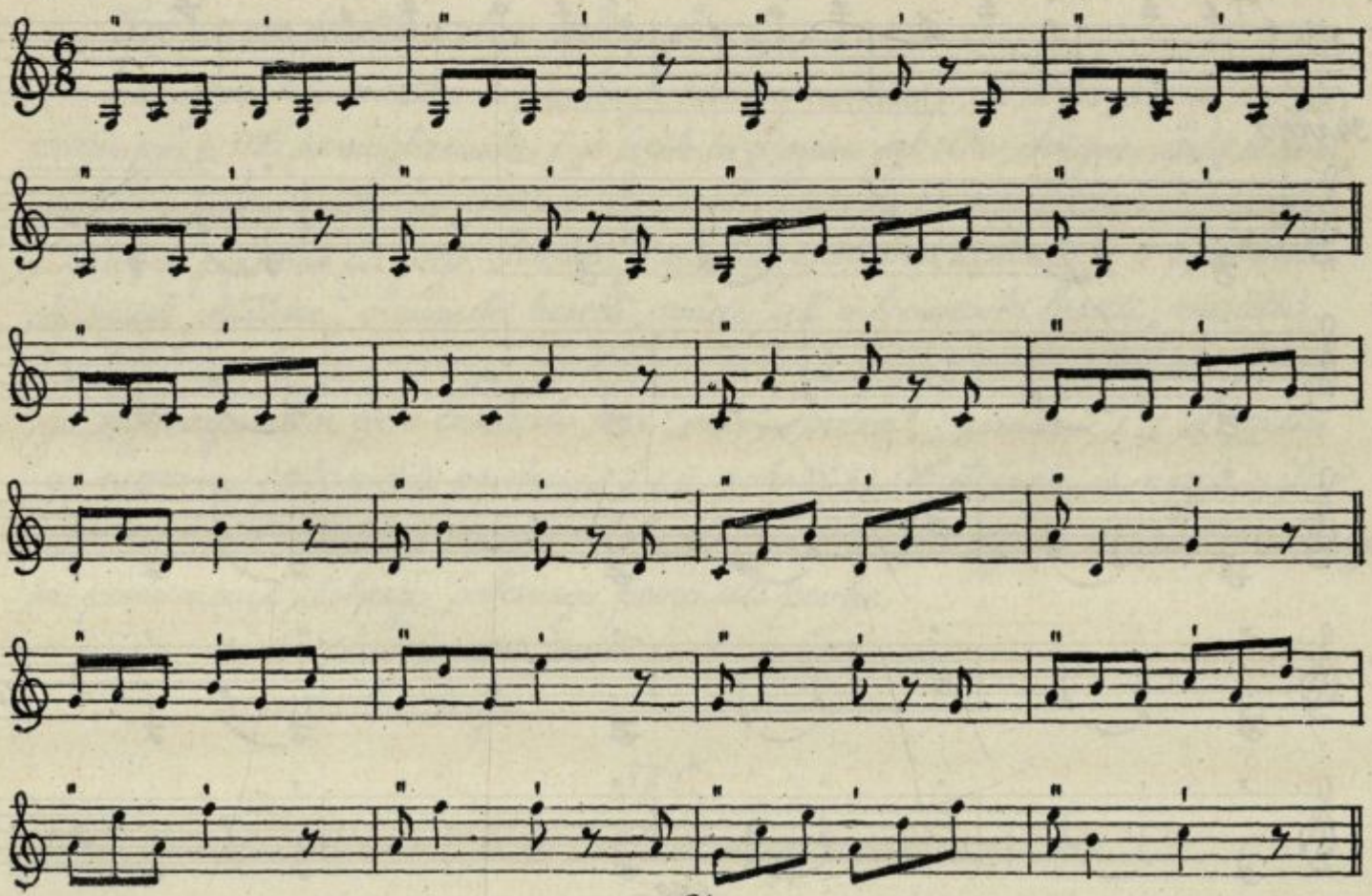
Ker je mogoče osnovati oktavo na vsaki diatonični stopnji, poznamo sedem diatoničnih oktav.

Vse te oktave imajo enak obseg, razdelitev celih tonov in poltonov pa je pri različnih oktavah docela različna. Le oktava na prvi stopnji naše diatonične lestvice I—Ï (VIII) (c—č) predstavlja nam doslej znano diatonično lestvico, kar nam kažejo tudi naše štiri diatonične nazorne slike.

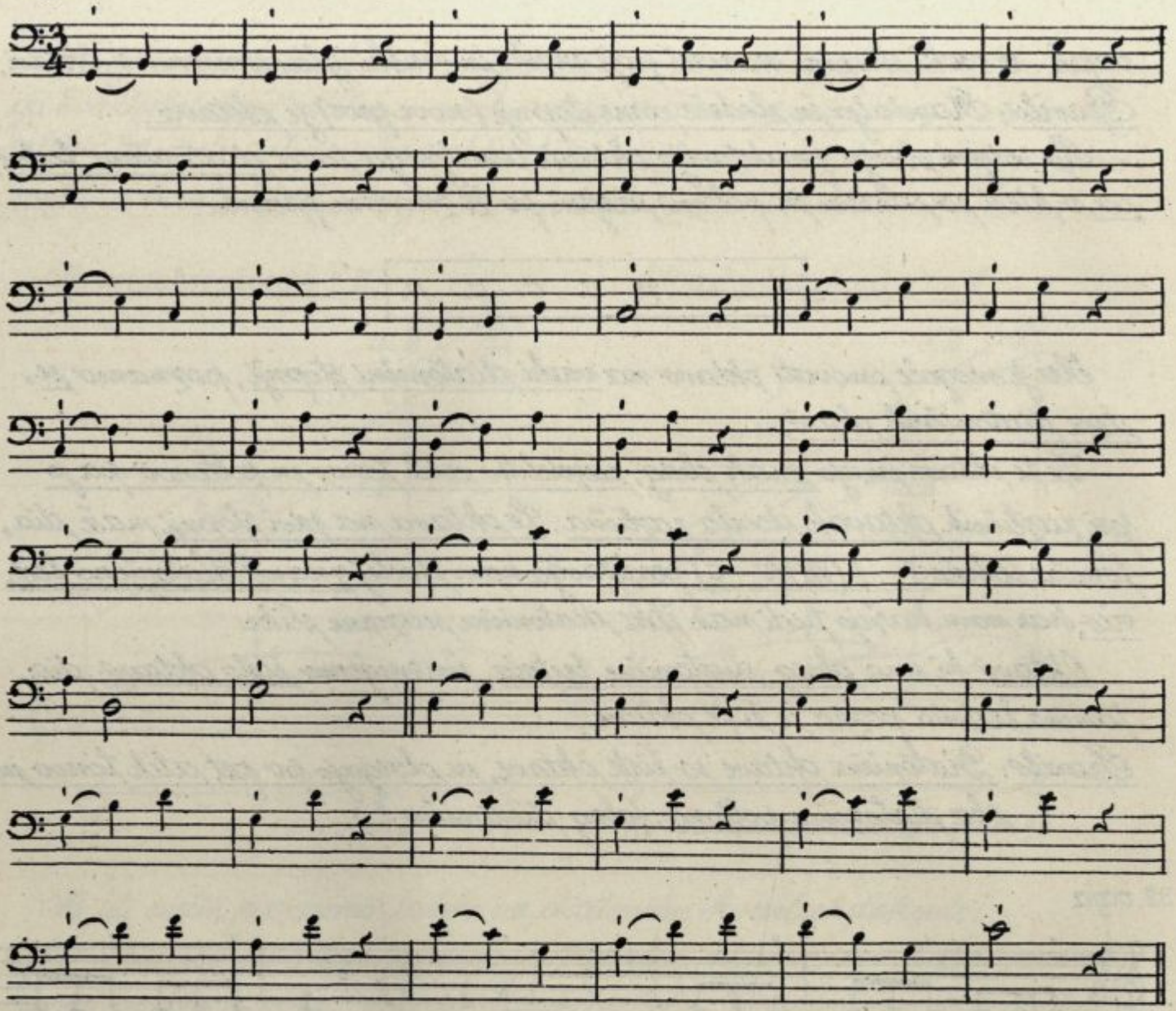
Oktavo, ki ima obseg diatonične lestvice, imenujemo čisto oktavo; diatonična lestvica pozna le čiste oktave.

Pravilo: Diatonične oktave so čiste oktave, in obsegajo po pet celih tonov in oba diatonična poltona, (obseg diatonične l.).

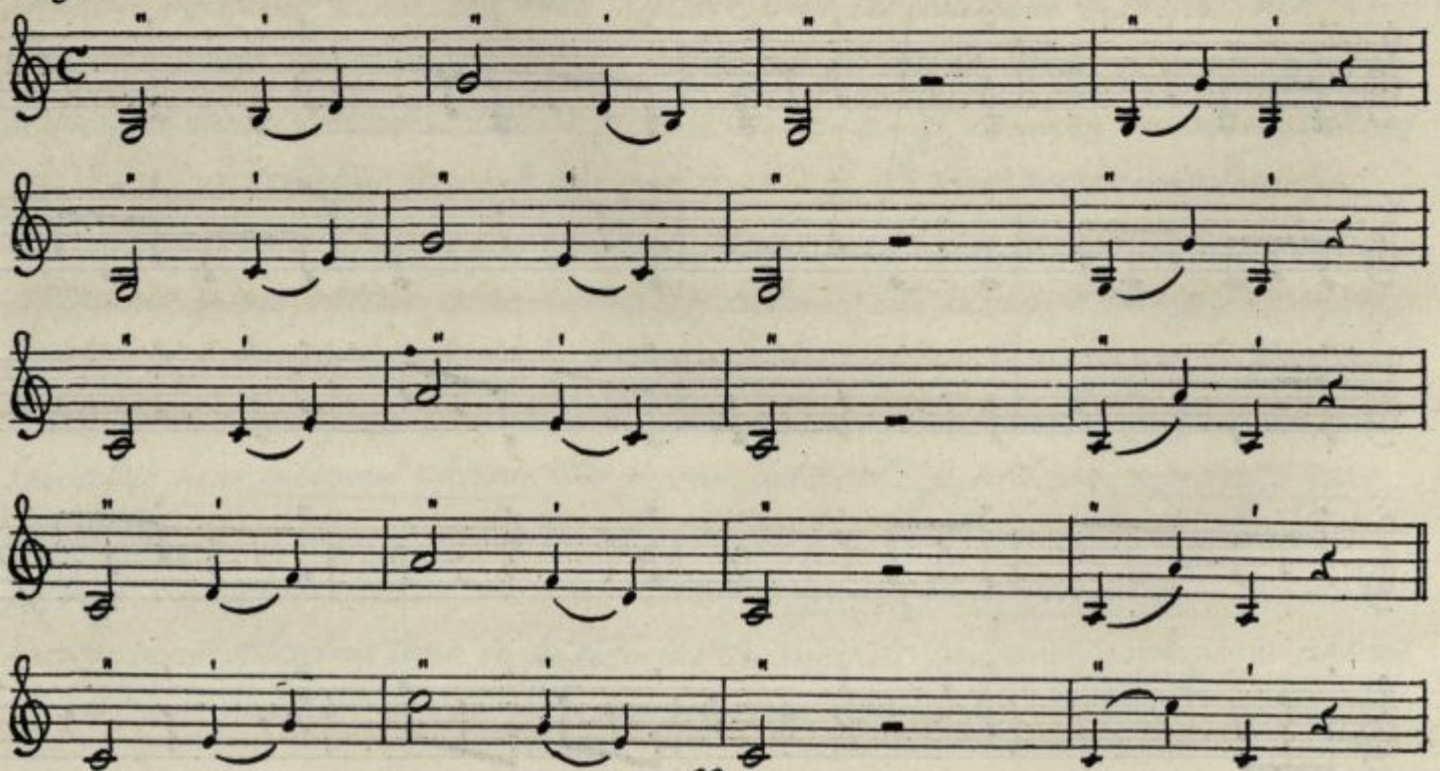
32. vaja

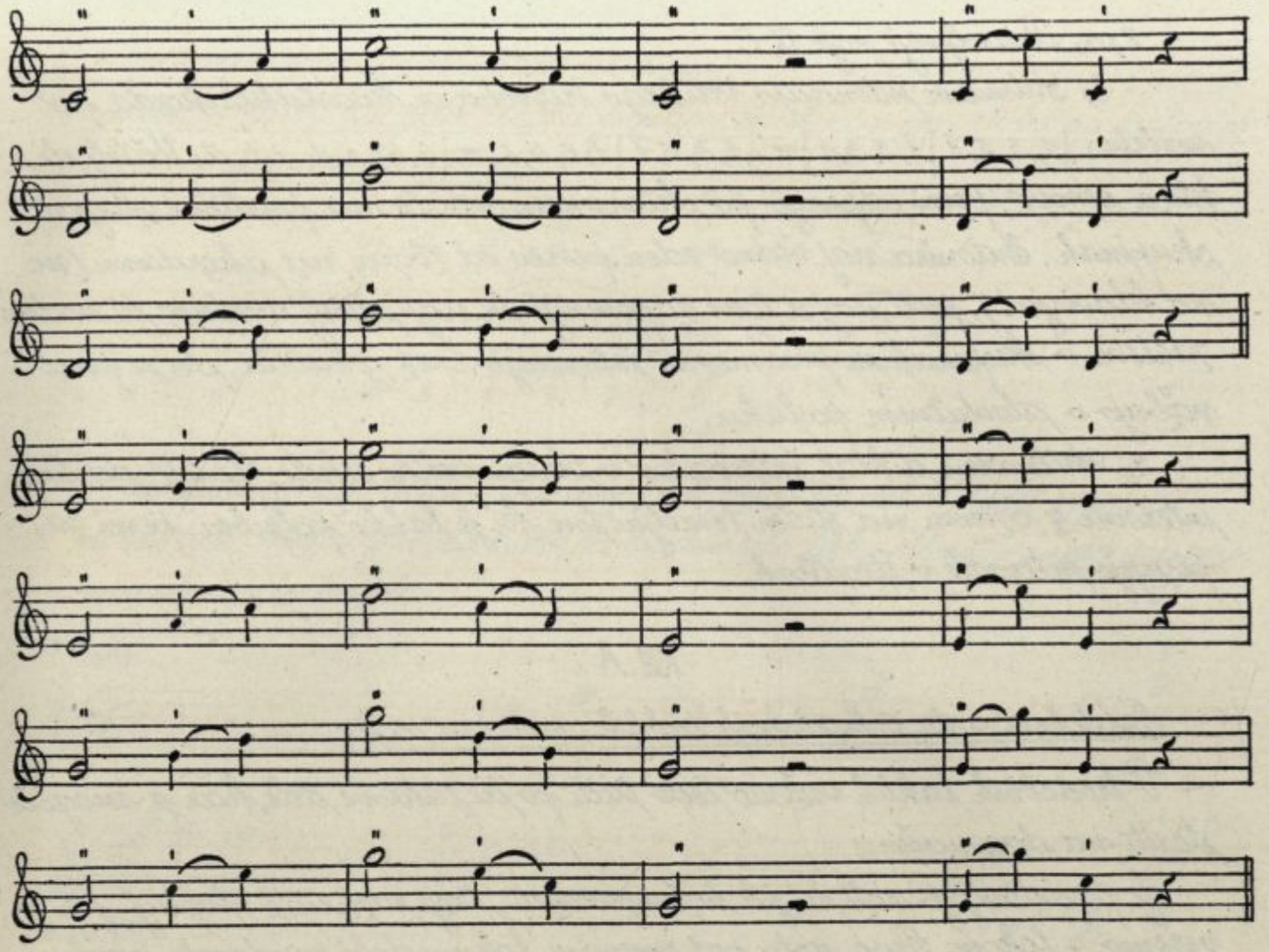


33. vaja



34. vaja





Vaje: 1.) na fonetične zloge mîn-, pîn-,

Učitelj razloži nastavek <u>pevskega samoglasnika î</u>, ki se razlikuje od <u>go. vorjenega i.</u> Ob samoglasniku i se jezik in z njim jabelko dvigne, grlo se zoži, mišičevje postane aktivno, zato je ton ozek, stisnjen in neestetičen; samoglasni i zato ni poraben za petje. <u>Pevski î je močno podoben vokalu ü</u> v prekmur. ski besedi „kühar", v nemški besedi „müde" ali v francoski besedi „mortür". I v teh besedah zveni mnogo prostejše in polneje nego visoki, stisnjeni i, ki ga izgovarjamo n. pr. v besedah „vir", „mir", „svira", „umira", i.t.d., zato ga moramo prilagoditi pevskemu î (ü, pokriti i). Najtežneje in najneostavneje nazorno sredstvo je seveda v tem slučaju učiteljev zgled, ki pa opazovanje in posnemanje dobrega, šolanega pevca ali pevke.

2.) na slov. imena tonov,

3.) na solmizacijo.

XII. C

1.) Ritmičen diktat v C in 3/4 taktu v obsegu 8 taktne periode.

2.) a, Ponavljanje vaje IX.C.

b, Ritmična intonacija velikega trizvoka in kvartsekstakorda po načrtu: |1, 3, 5, 1| 1, 5, 3, 1 | – | 1, 4, 6, 1 | 1, 6, 4, 1 | – | d, fis, a, d i.t.d. Učitelj diktira osnovo, pevci odpevajo po skiciranem načrtu na fonetične zloge v skupinah. Intonira naj vedno eden pevcev od zbora na akordionu (ne na klavirju!), pevci naj si tone zapomnijo in naj učitelj vedno in vedno zahteva v skupinah in posamezno intonacijo brez glasbila, da se pevci vežbajo v absolutnem posluhu.

3.) Ritmičen diktat intervalov v obsegu velike sekste: Učitelj diktira intervale z ozirom na stalen temeljni ton, ki je lahko poljuben, pevci zapisujejo intervale v številkah.

XIII.A

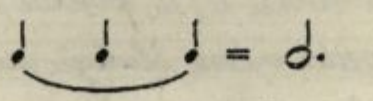
<u>Tridobna nota v trodobnih taktih, pika za noto.</u>

V trodobnih taktih vežemo često tudi po tri taktove dele, kar je mogoče storiti na dva načina.

Če predstavljajo note, ki jih hočemo vezati, troje različnih stopenj, jih vežemo z lokom. Prva nota pod zveznim lokom dobi poudarek, vse druge note so nenaglašene in jih moramo peti nepretrgano, na eno sapo.

Ako pa predstavljajo vezane note tone iste stopnje jih strnemo kot obi čajno v večjo ritmično enoto. Vzemimo slučaj 4/4 takta: če smo združili po dve in dve četrtinki v ritmično enoto, smo dobili v taktu dve polovinki, štiri četrtinke vezane v eno ritmično enoto, bi dale celotinko; ne poznamo pa doslej <u>ritmične enote</u>, ki bi <u>združevala tri četrtinke</u>.

V tem slučaju si pomaga glasba na ta način, da veže po dve četrtinki v polovinko, za njo pa postavi drobno piko:



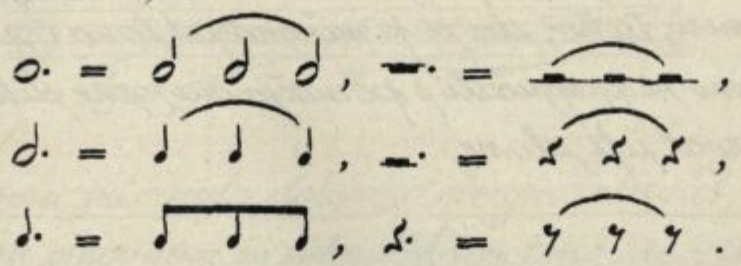
<u>Pika za polovinko podaljša njeno vrednost (dobo) za eno četrtinko,</u> <u>t.j. za polovico njene prvotne vrednosti.</u>

Kar velja za polovinko, velja v istem smislu tudi za vsako drugo ritmično enoto.

Ker odgovarja vsaki ritmični enoti primerna, enakovredna pavza, mora

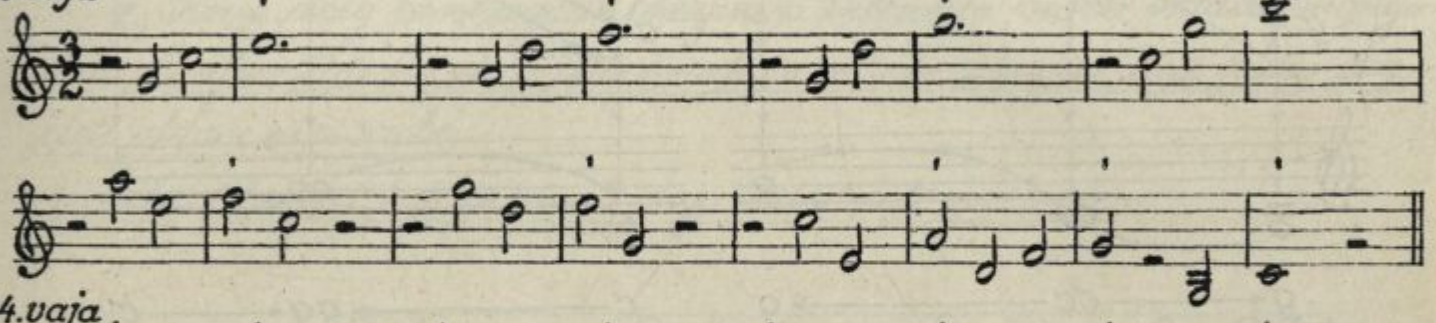
veljati navedeno pravilo tudi za pavze.

Pravilo: Pika za noto ali za pavzo podaljša njeno dobo za polovico prvotne vrednosti.

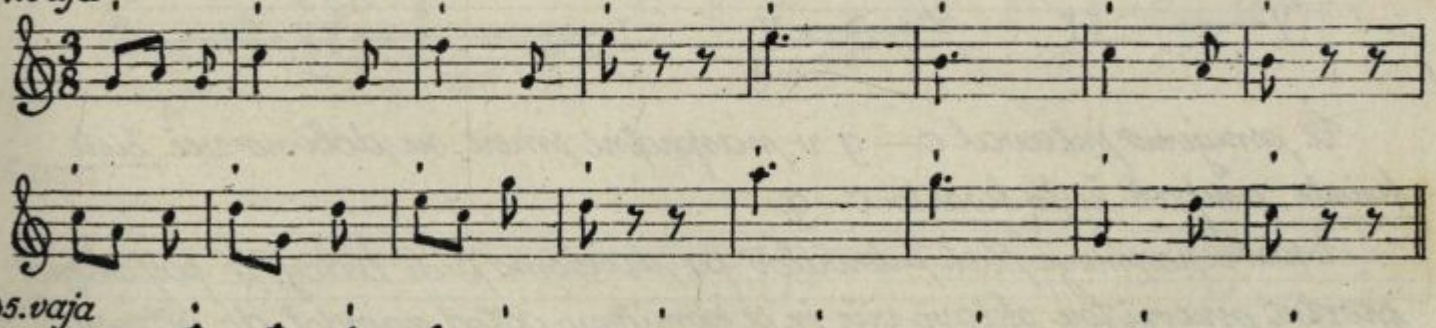


Grodoabna nota, ki ima vrednost treh taktovih delov, torej izpolni tro, doben takt; mesto pavze s piko, ki nadomešča tako ritmično enoto pišemo navadno celo pavzo.

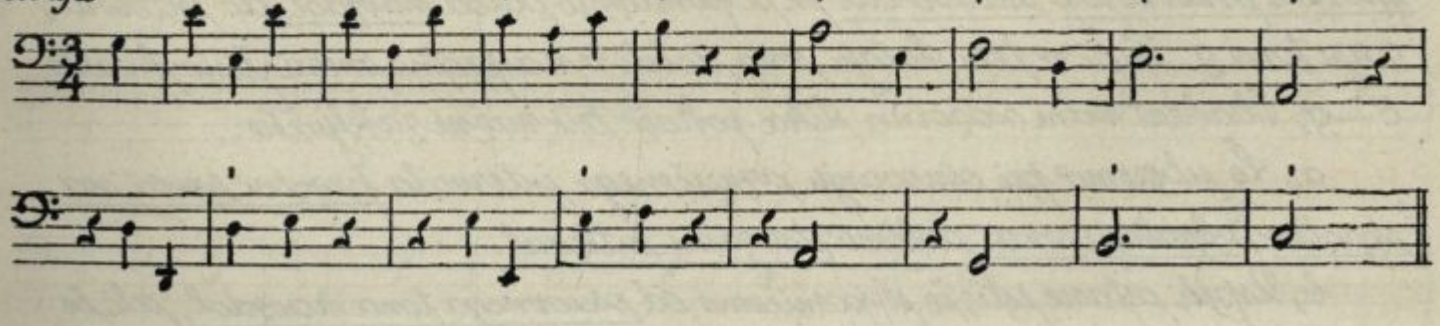
33. vaja



34. vaja



35. vaja



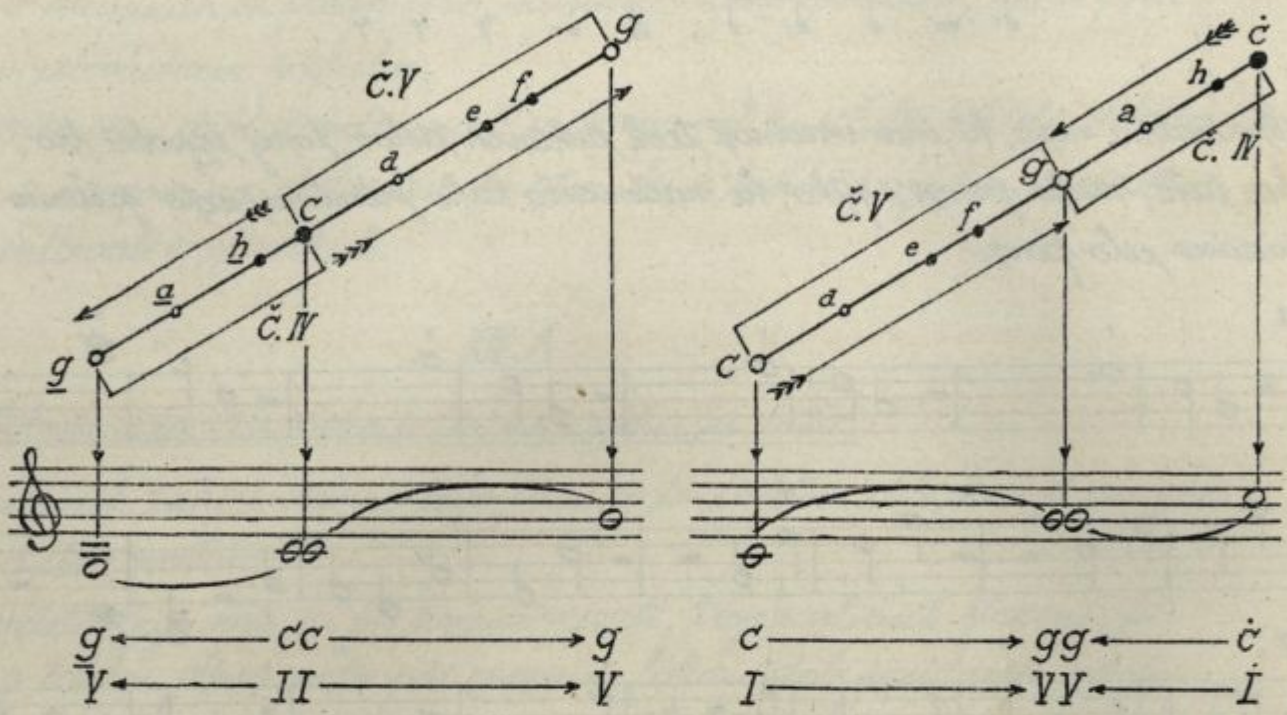
XIII. B

Prvotni intervali, obrnjeni intervali, obračanje čistih intervalov.

Doslej smo osnovali vsak interval na ta način, da smo izbrali določeno stopnjo za osnovni ton, nato pa smo se pomaknili v diatonični lestvici

navzgor do iskanega intervalnega tona.

Čisto kvinto c—g smo dobili n.pr., če smo vzeli kot osnovni ton c, kot intervalni ton pa za pet stopenj više ležeči g. Ker pa je mogoče ton g tudi v obratni smeri, tako, da se pomičemo od tona c v tonovskem sestavu navzdol, hočemo se prepričati s pomočjo nazorne slike, ali je v tem slučaju ostal interval isti ali ne.



g ← cc → g
V ← II → V

c → gg ← ċ
I → VV ← İ

Če osnujemo interval c—g v nasprotni smeri, ne dobimo več čiste kvinte, ampak čisto kvarto c—g.

Enako razmerje obeh intervalov pa dosežemo tudi tedaj, če postavimo prvotni osnovni ton oktavo više in se pomičemo odtod navzdol do intervalnega tona g. Tudi v tem slučaju smo dobili v nasprotni smeri čisto kvarto ċ—g. Obakrat nam nazorna slika pokaže tele važne zaključke.

a.) Če uberemo pri osnovanju označenega intervala prvotni smeri na nasprotno (obratno) smer, dobimo drugačen interval.

b.) Uspeh ostane isti, če se pomičemo od osnovnega tona navzdol, ali če postavimo osnovni ton za oktavo više in gremo nato v obratni smeri.

c.) Novi interval dopolnjuje prvotnega na oktavo.

Dalej znani interval c—g hočemo imenovati prvotni interval, novo dobljenega c—g (ċ—g) pa z ozirom na nasprotno (obrnjeno) smer nastanka – obrnjeni interval. Prvotnemu intervalu torej določimo

obrnjen interval, če napravimo intervalni ton za osnovni ton novega intervala ali narobe.



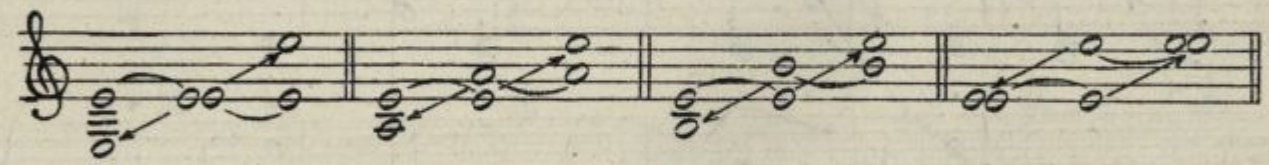
Pravilo: Prvotnemu intervalu določimo obrnjen interval, če izpremenimo razmerje osnovnega in intervalnega tona, prvotni in obrnjeni interval se dopolnjujeta na oktavo.

Nazorni sliki nas opozorita še na sledeča dejstva:

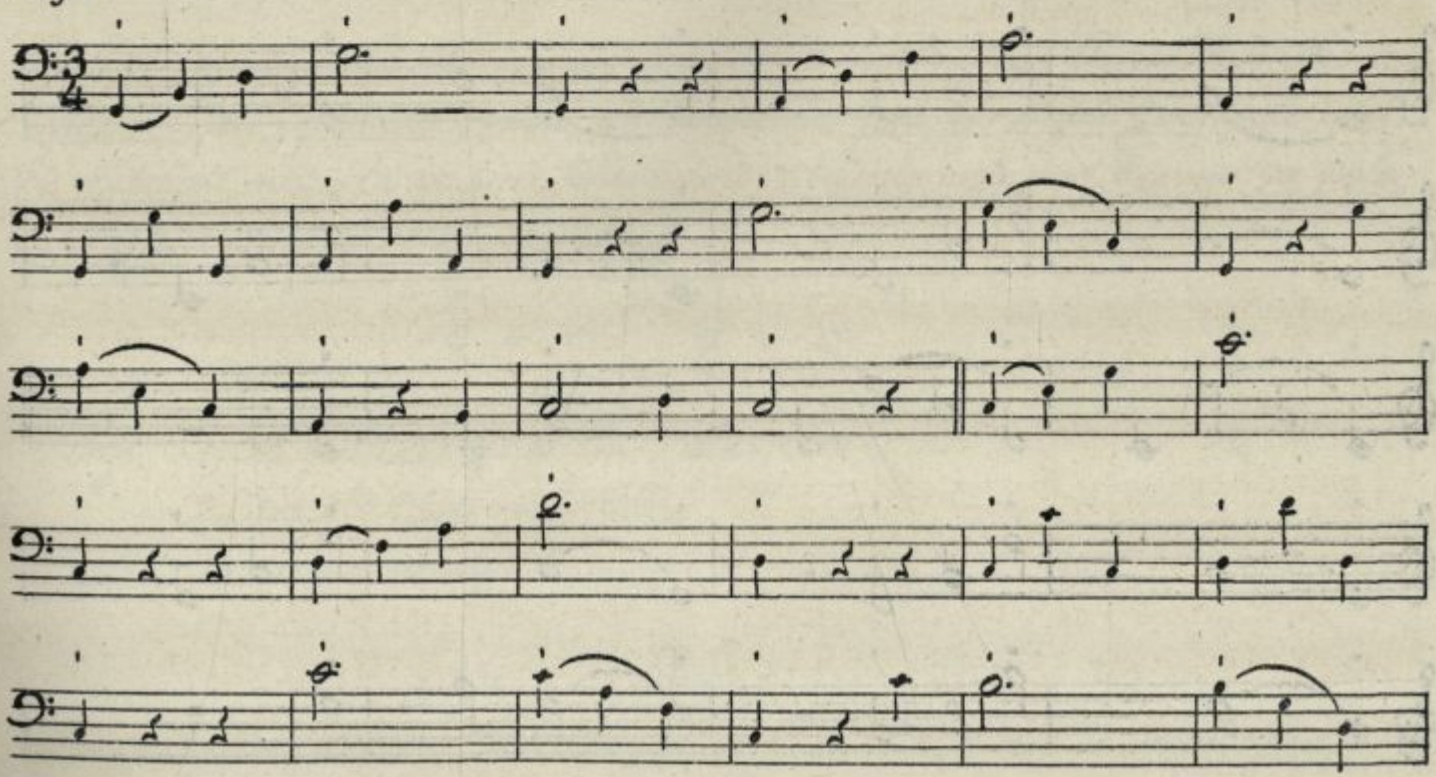
1.) Ker se dopolnjujeta prvotni in obrnjeni interval na oktavo, dobimo kot obrnjeni interval vedno le dopolnilo prvotnega v obsegu oktave.

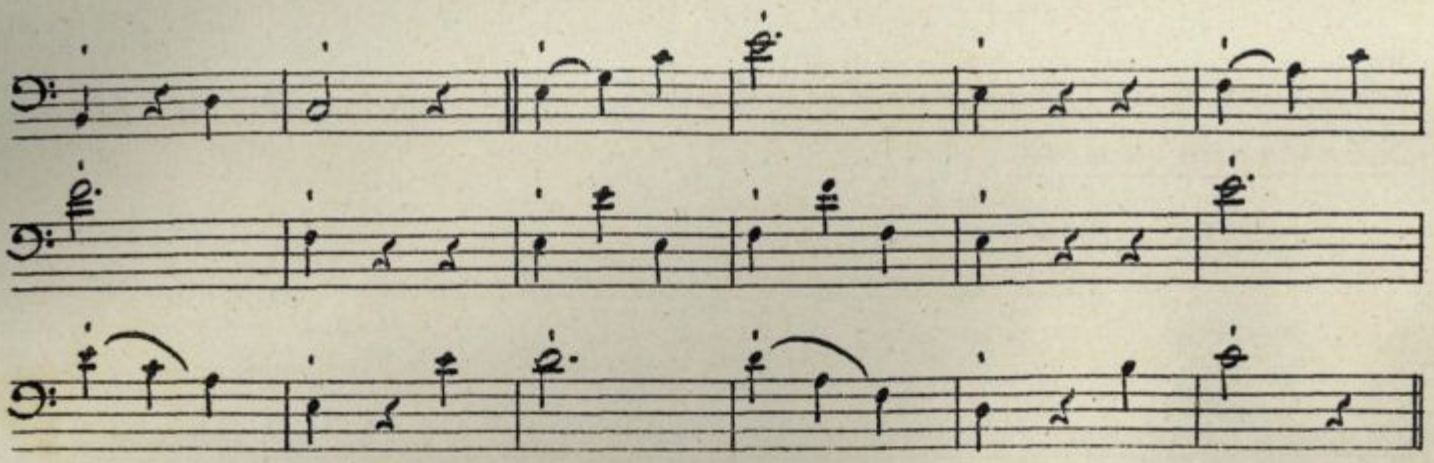
2.) Ker je obseg prvotnega in obrnjenega intervala vedno oktava, morajo dati obrnjene čiste kvinte le čiste kvarte in narobe, obrnjene čiste prime dajo čiste oktave in narobe.

Pravilo: Obrnjeni čisti intervali dajo vedno čiste intervale.

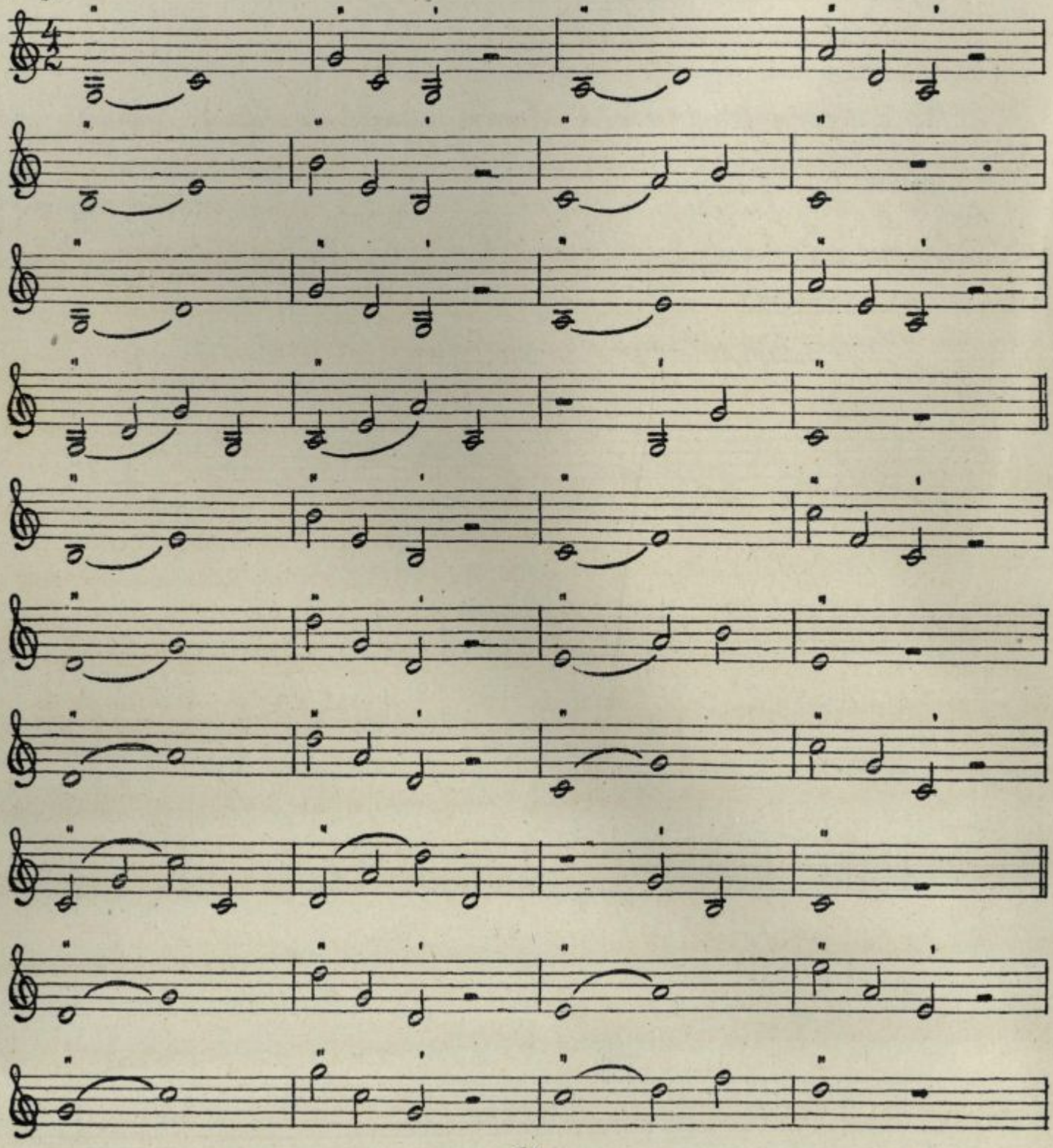


35. vaja





36.vaja





*) V 37. vaji stoji nad sklepno noto vsake note znak 𝄐. Ta znak, imenovan „kopona" ali „fermata", znači, da moramo pod njo stoječi ton (noto) da. lje vzdržati nego bi ga sicer. Navadno vzdržimo noto pod kopono za polo. vico njene prvotne vrednosti, torej je

$$\overset{\frown}{o} = o \frown d = o.$$

Vaje: 1.) Na fonetične zloge tîn-, dîn-, brîm-,
2.) na slov. imena tonov,
3.) na solmizacijo.

XIII. C

1.) Ritmičen diktat v 6/8 taktu z zvezo 1⁀2, 4⁀5, 2⁀3, 5⁀6 v obsegu 8 takt.

ne periode.

2.,a, Ponavljanje vaje IX. C.

b, Ritmična intonacija velikega in malega trizvoka in kvartsekstakor, da v skupinah po načrtu: |1, 3, 5,|1̄, 5, 3,|1 1 1| – |1, 3, 5,|1̄, 5, 3,|1 1 1| – |1, 4, 6,|1̄, 6, 4,|1 1 1| – |1, 3, 5,|1̄, 5, 3,|1 1 1| i.t.d. Učitelj diktira (intonira) stopnjo in pokaže „Veliki trizvok!"....„mali trizvok!"....„kvartsekst!"... „veliki trizvok!".... i.t.d., pevci odpevajo na fonetične zloge.

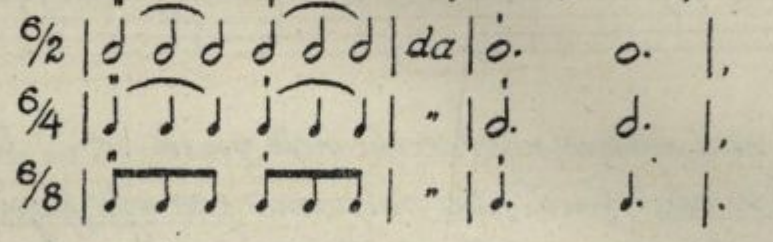
3.) Ritmična intonacija čiste prime, kvarte, kvinte, oktave in velike terce ter sekste navzgor kakor pod XII. C.

XIV. A

Trodobna nota v šesterodobnih taktih.

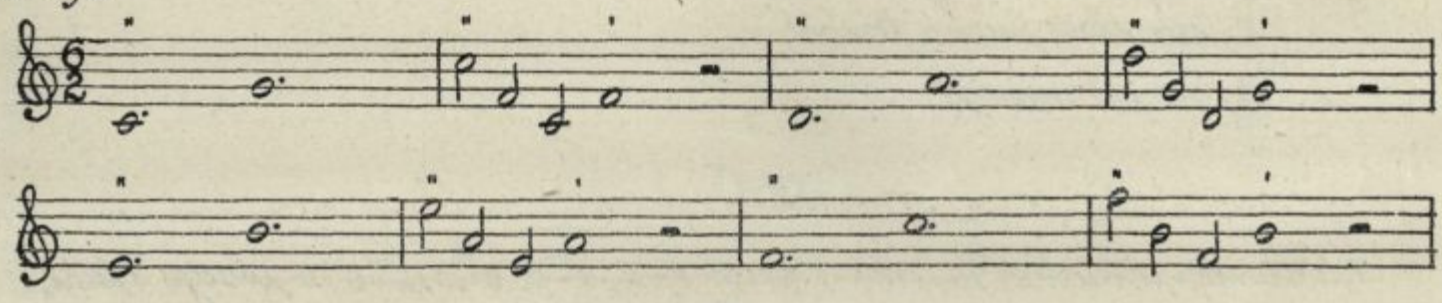
Enako, kakor smo vezali v trodobnih taktih po tri taktove dele v trodobno ritmično enoto, tako vežemo tudi v šesterodobnih taktih po tri in tri dobe v večjo ritmično enoto. Ker je šesterodobni takt nastal iz trodobnega, spadajo skupaj deli 1–2–3 in 4–5–6. Če so ti deli note raz- ličnih stopenj, jih vežemo z lokom, tri note iste stopnje strnemo v trodo- bno noto.

Troje znanih šesterodobnih taktov ima potem sledečo ritmično obliko:

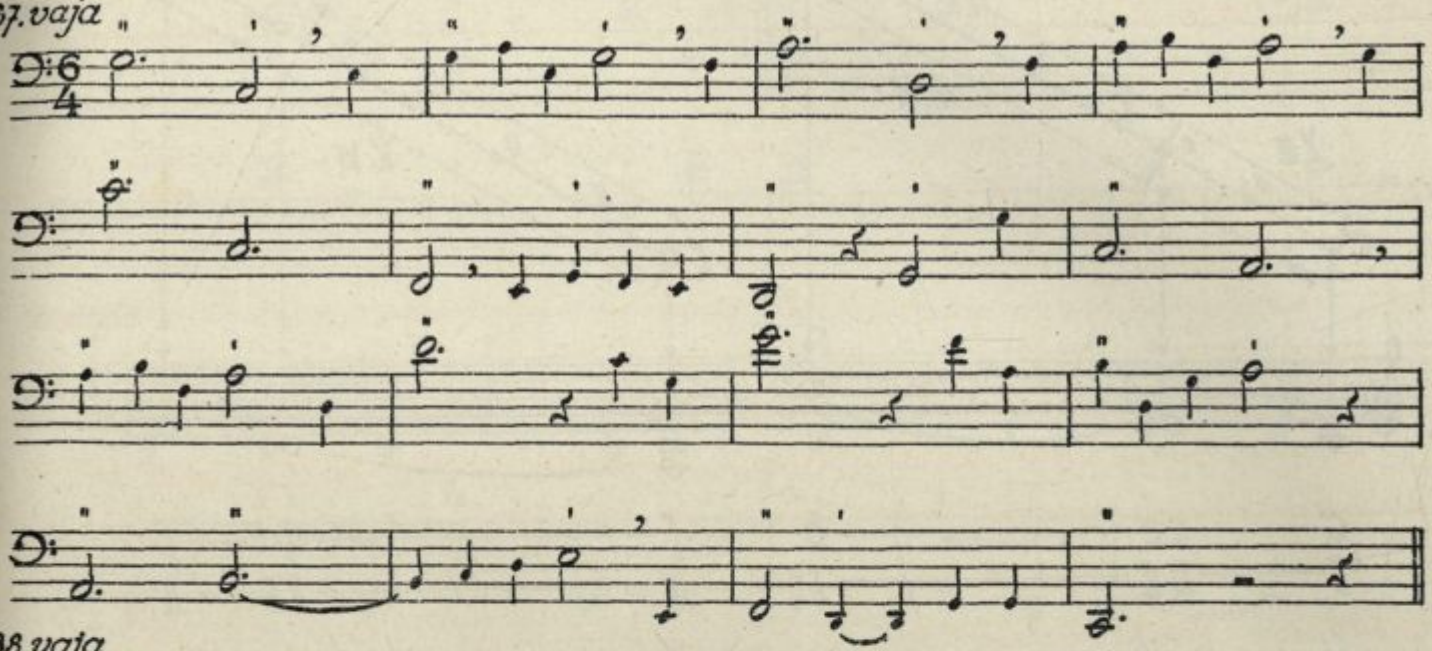


Druga oblika nam kaže zopet vrsto dvodobnega ritma; vsaka ritmična enota združuje po troje manjših ritmičnih enot. Le si sledeče trodobne ritmične enote tako hi- troma, da pridejo po tri dobe (po ena trodobna) na en mah (udar) dolimo „ritem na dva udarca" (ritmo di due battute), kar je le poseben izraz za dvodobni simetrični takt. Mesto dvodobne prvotne note je zavzela sedaj trodobna nota.

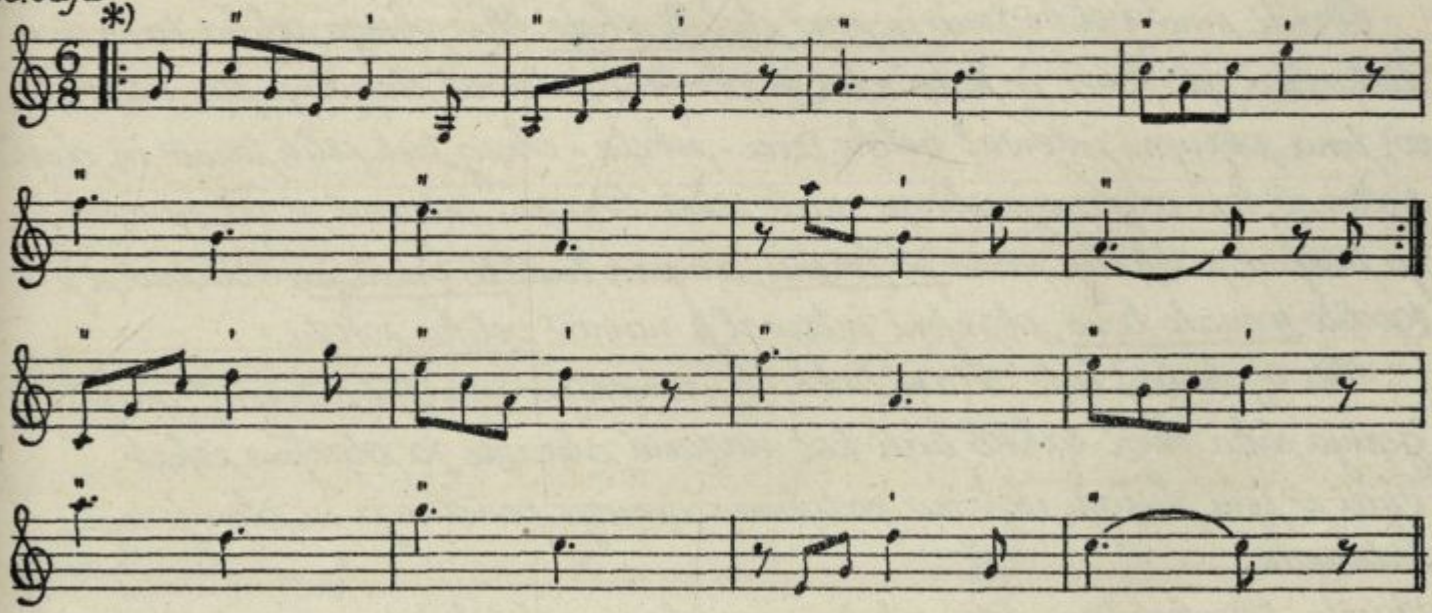
36. vaja



37. vaja



38. vaja



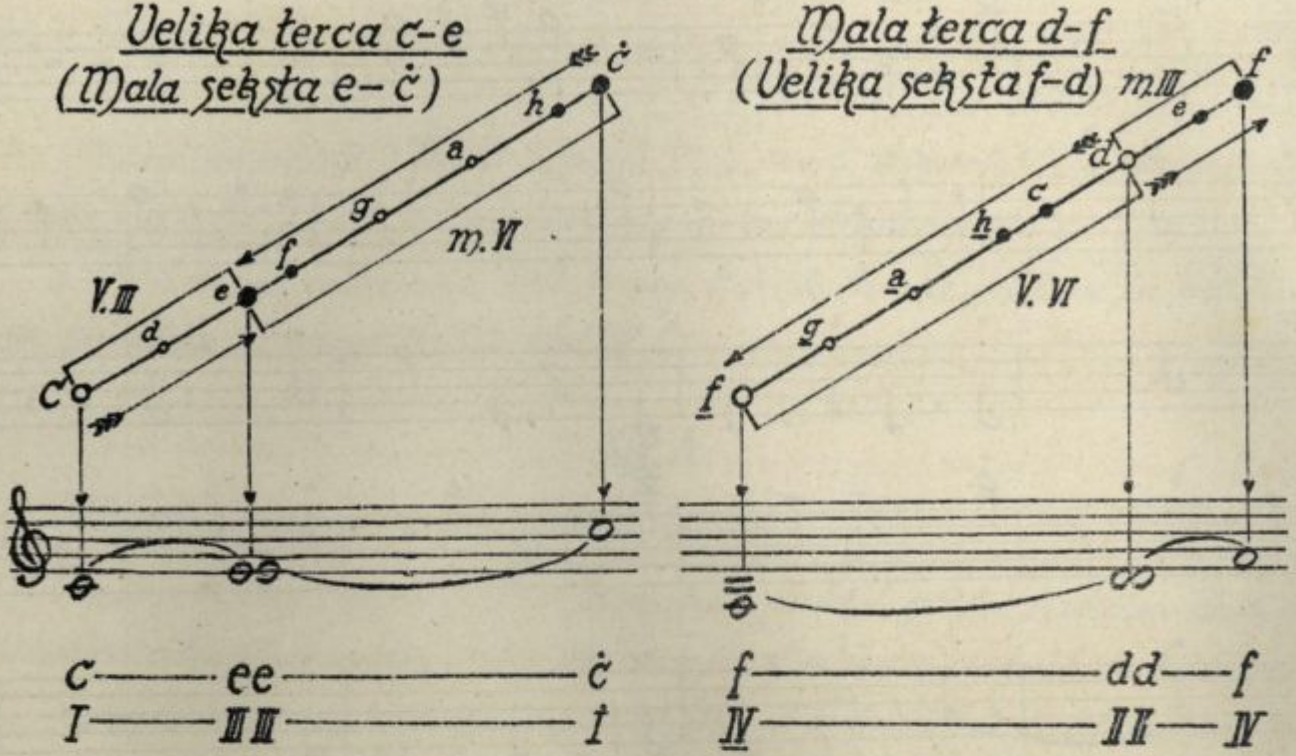
*) Znamenje   „ponavljaj", pomeni, da naj se ploščeni stavek ponovi od prvega do drugega znaka.

XIV. B

Obrnjena seksta in tercа, izpremenba intervalnega imena in značaja.

Prvotnim čistim intervalom odgovarjajo obrnjeni čisti intervali, ki so sicer

spremenili ime ne pa svojega značaja. Prepričati se hočemo na podlagi na zgorne slike, kakšne intervale dobimo, če obrnemo veliko oz. malo terco.

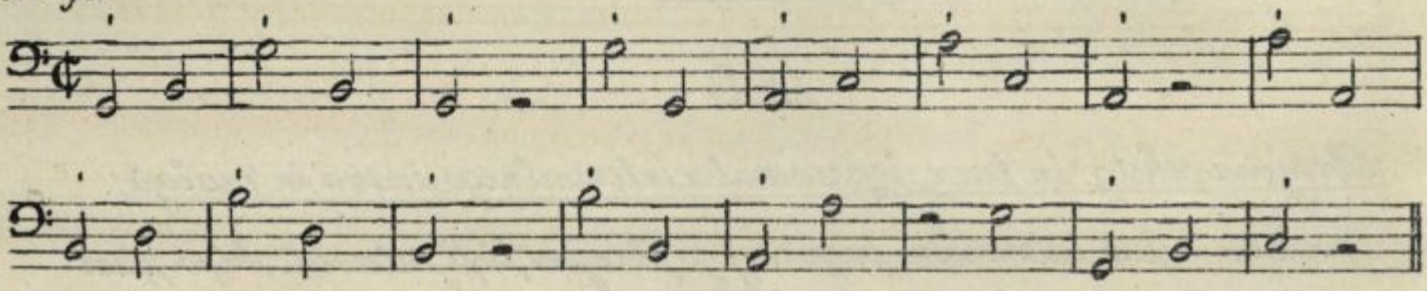


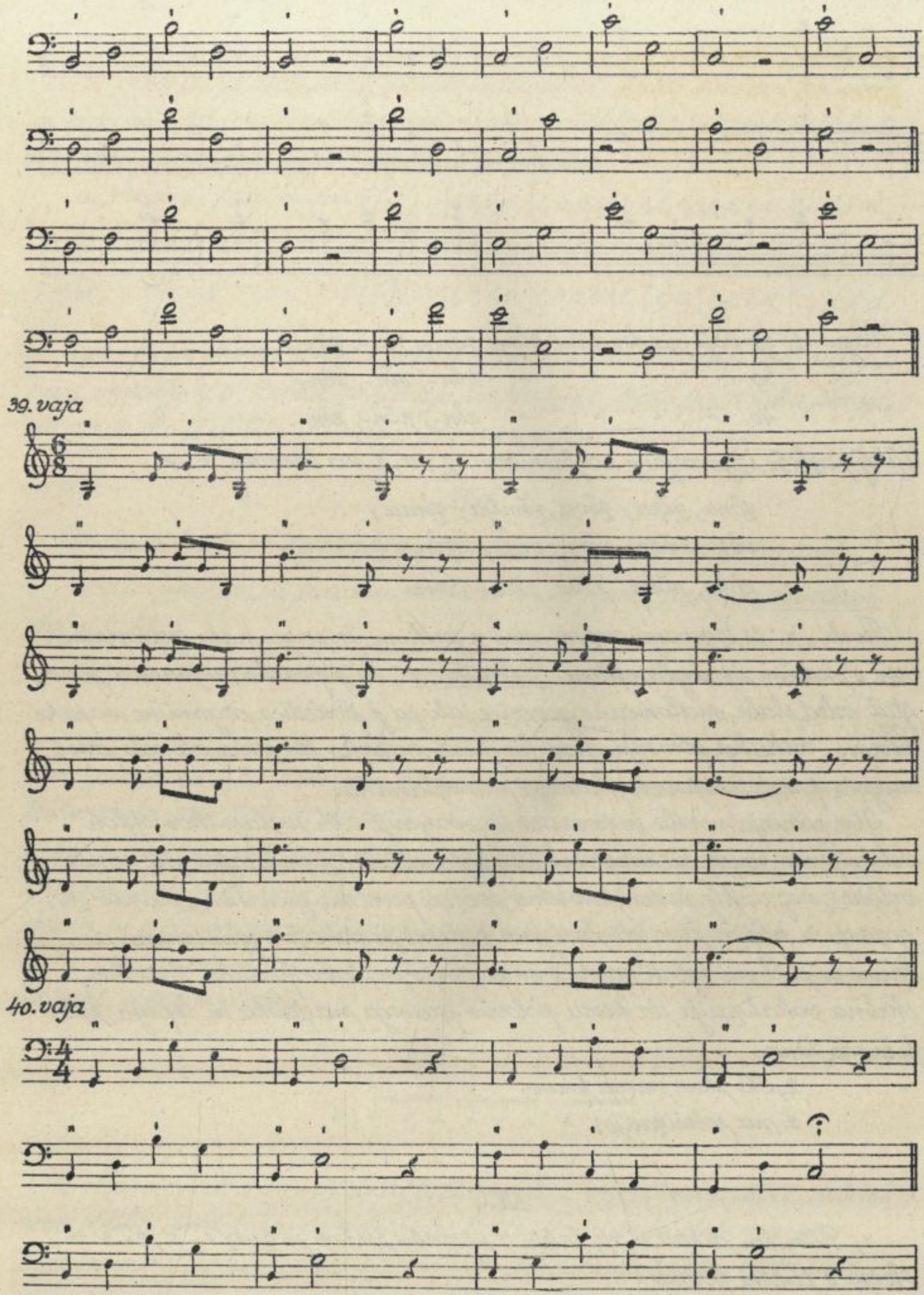
Obrnili smo veliko terco in smo dobili sekсto. Ker obsega velika terca dva diatonična cela tona, in se prvotni in obrnjeni interval dopolnjujeta na okta-vo, ima obrnjeni interval velike terce - sekste - obseg treh celih tonov in dveh polтonov, kar odgovarja obsegu male sekste. Obrnjeni interval se od prvotne-ga torej ne razlikuje samo po imenu, ampak tudi po značaju. Podobno se je zgodilo z malo terco, obrnjeni interval je namreč velika sekста.

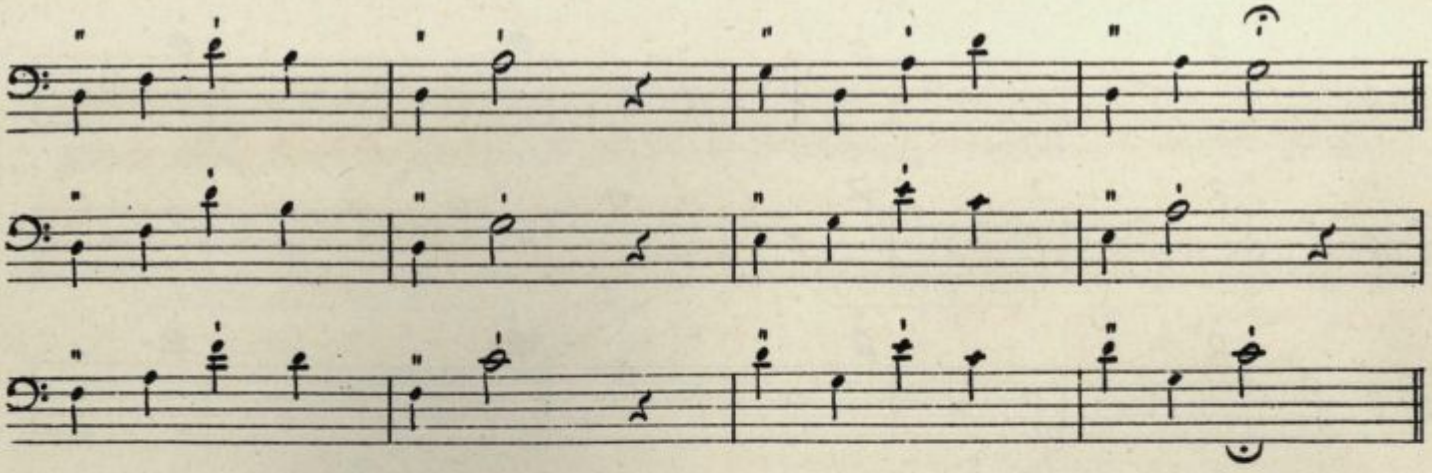
Ker v okviru čiste oktave lahko izpremenimo prvotni interval, nam gornja slika služi lahko tudi kot nazorni obrazec za obrnjene sekste. Tudi v tem slučaju dobimo podobno razmerje prvotnega in obrnjenega intervala.

Pravilo: Obrnjene terce dajo sekste in narobe; iz velikih intervalov dobimo pri obračanju male, iz malih pa velike.

38. vaja




39. vaja
40. vaja



Vaje: 1.) 38. vaja na fonetične zloge žôn-, žên-, žîn-;
39. " " " " vên-, vîn-, vôn-;
40. " " " " pîn-, pôn-, rên-.

Učitelj razloži izgovarjanje soglasnikov ž, v, r na besedah, n.pr.:

žôna, žǒra; žêva, žẽmlja; žîma;
vôzi, vǒda; vêra, vẽde; vîno;
pôža, pǒka; rêva, rẽče; Rim.

Ševski „r" se izgovarja vedno ostro z jezikom, in se ga nato neposredno veže s sledečim samoglasnikom. Goltniški „r", ki je ponekod v navadi je nastal vsled slabe, malomarne govorice, ali pa je posledica organične napake pevčeve; vsekakor pomenja grdo fonetično napako ker priča ali celo ne more prosti nastavek sledečega samoglasnika.

Ker pomenja medlo in površno izgovarjanje vseh soglasnikov sploh veliko oviro za sledeči nastavek samoglasnikov (zapah ustne ali nosne votline), naj učitelj vedno in vedno opozori pevce na pravilno, izrazito izgovarjanje in naj od časa do časa sam pojasni in pokaže s primernimi dobrimi in slabimi zgledi razliko med dobro in slabo fonetiko. Pravilna, skrbna vokalizacija da pevcu polovico pravega nastavka in lepega, estetičnega tona.

2.) Na slov. imena tonov;
3. na solmizacijo.

XIV. C

1.) Ritmičen diktat v 4/4 taktu z uporabo pinkop in zvez 1⌒2, 2⌒3 v obsegu 8 taktne periode.

2., Ponavljanje vaje XIII. C a) in b).

3., Ritmičen diktat doslej znanih intervalov: Učitelj intonira osnovo 1 in poje ali igra (na fonetične zloge – violina ali klavir) intervale v poljubnem redu; pevci zapisujejo v številkah po načrtu:

a) skupina: (osnovni ton G [g]) ... |1,3,5,1,|1,4,6,1,|1,3,1,4,|1,5,1,6,| ... i.t.d.,

b) " : (" " c [c₁]) ... |1,3,1,4,|1,3,5,1,|1,3,5,$\bar{1}$,|1,4,6,$\bar{1}$,| ... i.t.d.,

c) " : (" " f [f₁]) ... |1,4,1,3,|1,2,3,4,|1,$\bar{1}$,1,5,|1,5,$\bar{1}$,1,| ... i.t.d.

Vaja naj ne preseže dvega 8 taktne periode, če nastopajo pavze, naj jih pevci označijo z 0. Diktat zapisujejo vse skupine, nato poje vsaka skupina za se, ko je dobila intonacijo osnovnega tona, svojo vajo.

XV. A

Deveterodobni takt, poudarki in ritmična razvrstitev, 9/4 in 9/8 takt.

Če združimo po tri trodobne metrične enote v eno, dobimo deveterodobni takt.

Iz 3 x 3/4 takta, n. pr. |𝅗𝅥. ♩ ♩ ♩ ♩ ♩ ♩ ♩ ♩ ♩| nastane 9/4,

9/4 |𝅗𝅥. ♩ ♩ 𝅗𝅥. ♩ ♩ 𝅗𝅥. ♩ ♩|.

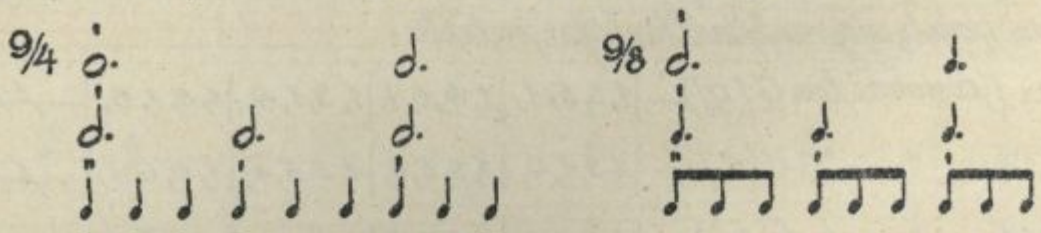
Ker predstavljajo tri dobe prve trodelne skupine pozko ritmično zvezo-metrično enoto, zato dobi ta metrična enota pomen prve dobe trodobnega takta in moramo zato prvo dobo deveterodobnega takta najjače poudariti. Drugim dvem metričnim enotam ostane v smislu trodobnosti prvotni poudarek, ki je pa mnogo slabši nego poudarek prve dobe. Razdelitev poudarkov v deveterodobnih taktih, od katerih uporabljamo praktično le 9/4 in 9/8 takt, je potem sledeča:

9/4 |𝅗𝅥. ♩ ♩ 𝅗𝅥. ♩ ♩ 𝅗𝅥. ♩ ♩|,

9/8 |♪ ♪ ♪ ♪ ♪ ♪ ♪ ♪ ♪|.

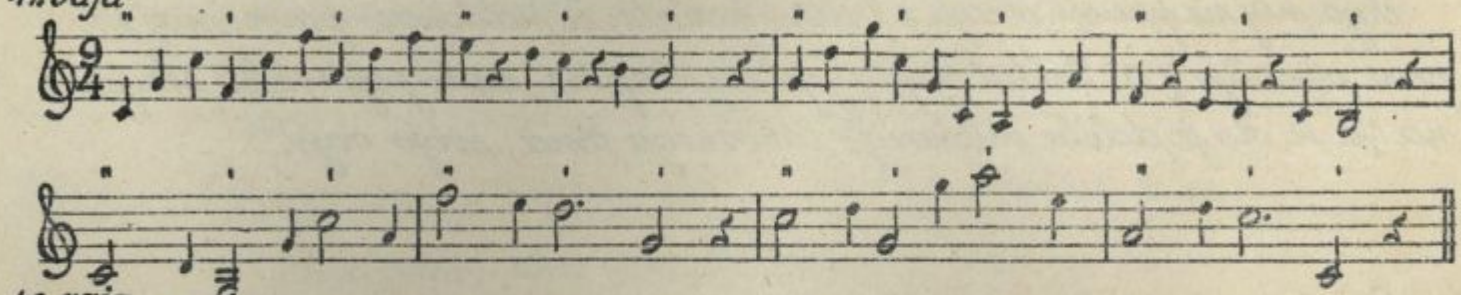
Če vežemo prvih šest in ostale tri taktove dele v večje ritmične enote, dobimo novo obliko dvodobnega asimetričnega takta. Po tri in tri dobe vezane v trodobno ritmično enoto dajo posebno vrsto trodobnega takta; vsaki dobi

pripdajo po trije taktovi maki (udarci). Če pe vrsteti maki prehitro, zdru„ žimo praktično tri dobe na en mah (učitelj pokaže!), in dobimo takozva„ ni „ritem na tri udarce" (ritmo di tre battute).

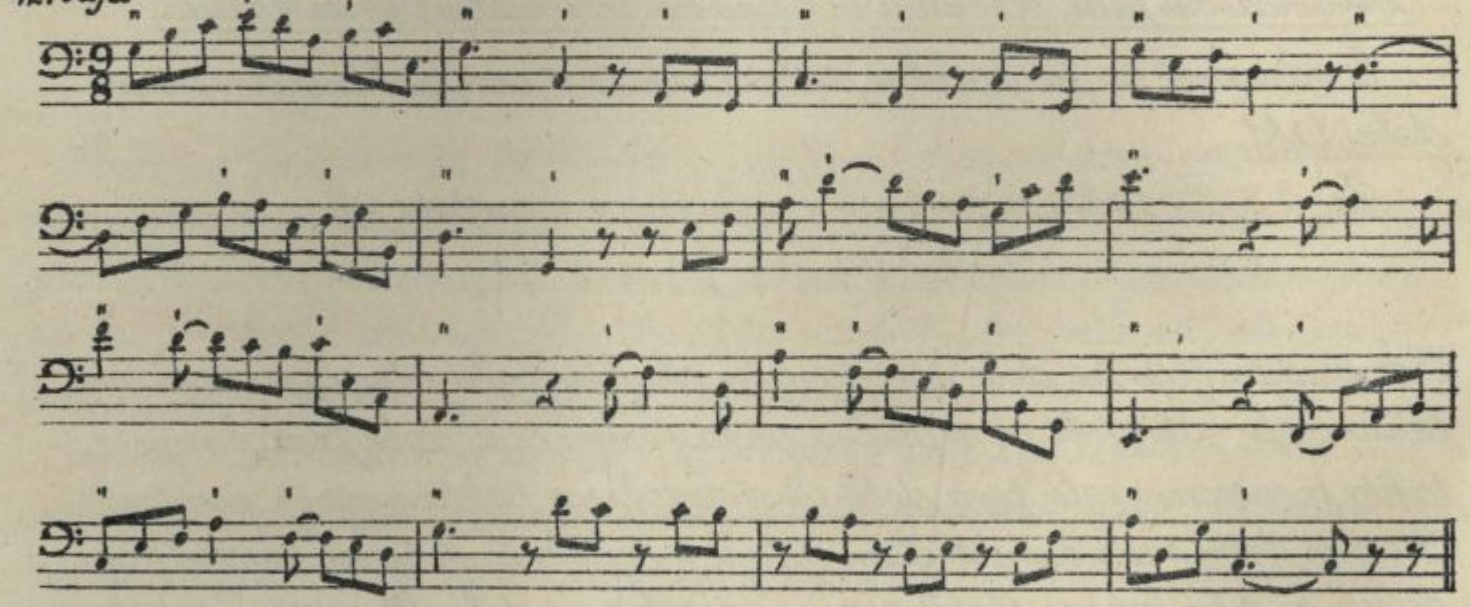


Vse ritmične zveze in razdelitve tro- in šesterodelnih taktov veljajo v istem smislu za nov takt.

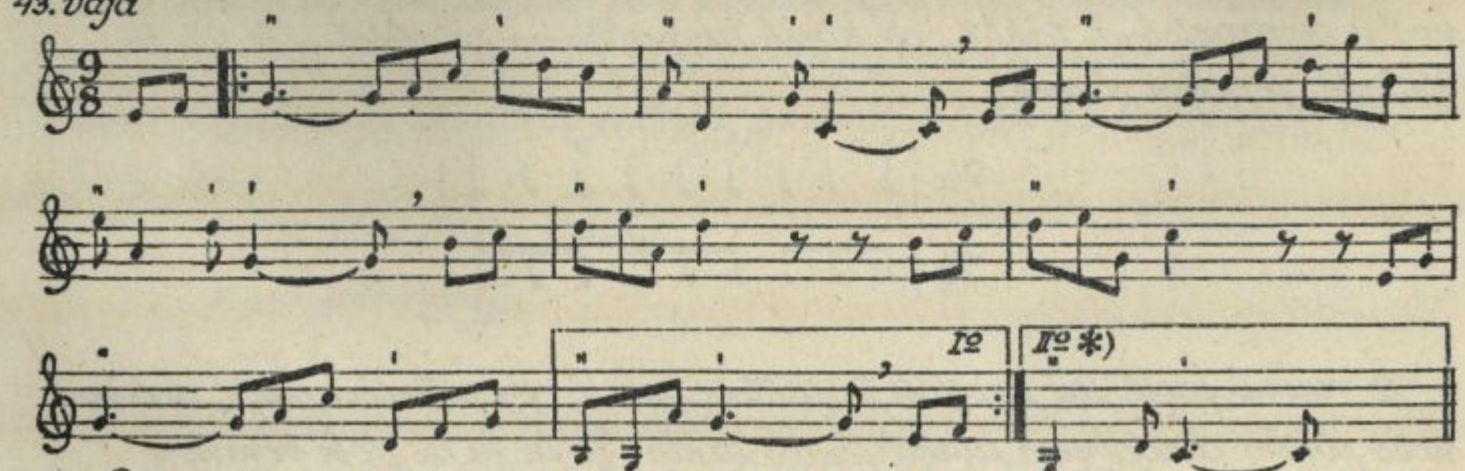
41. vaja



42. vaja



43. vaja



*) Poj najprvo pol stavek in izpusti pri ponavljaju 8. takt ter poj takt označen z II2!

Interval septime, velika, mala septima, diatonična razporedba.

Razdalja prve in sedme diatonične stopnje nam da interval septime. Diatonična lestvica ima sedem stopenj, torej tudi sedem različnim septim, ki jih hočemo zapisati.



Pravilo: Razdalja sedmero zaporednih diatoničnih stopenj je septima.

Da si oko septimo lažje zapomni, pomni:

črta — (dve vmesni črti) — črta, ali
praznina – (dve vmesni praznini) – praznina
je interval septime.

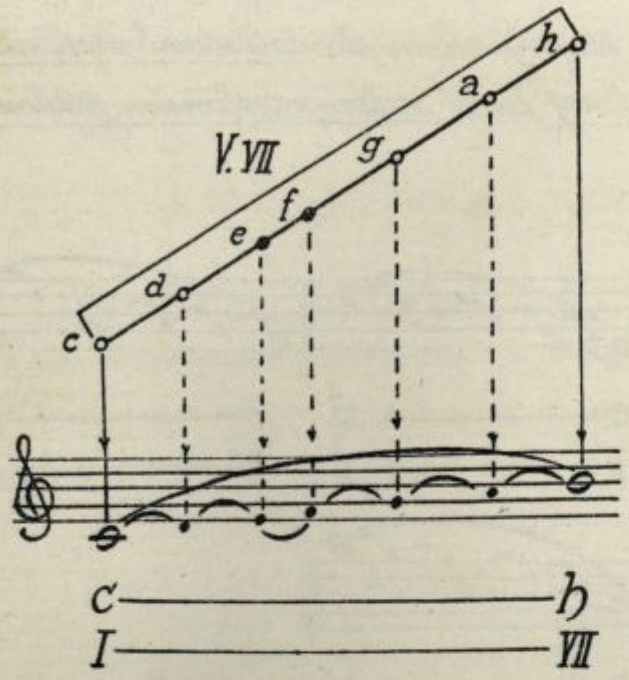
Kljub oko so vse diatonične septime enake ker predstavljajo v notnem sestavu enake razdalje, a hkrati pa razlikujemo dve vrsti septim, kar nam kaže tudi gornja preglednica, i.p.:

a.) septime, ki vsebujejo po en diatoničen polton (e f ali h ċ),
b.) septime, ki vsebujejo po dva diatonična poltona.

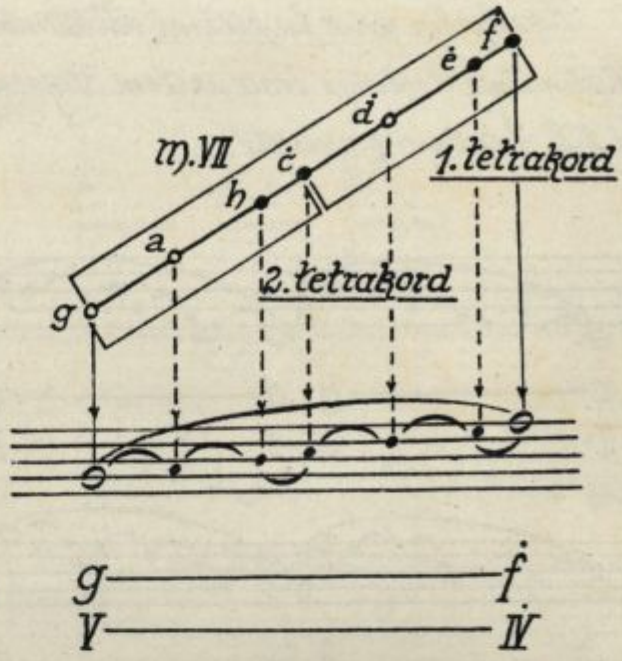
Nazorna slika nam kaže razliko ene kot druge vrste natančneje. Septime pod a.) obsegajo po štiri diatonične celetone in dva diatonična poltona, to so male septime. Septime pod b.), ki obsegajo po pet diatoničnih celih tonov in en diatoničen polton, se zovejo velike septime.

Male septime stoje v diatonični lestvici na II., III., V., VI. in VII. stopnji, dve veliki septimi stojita na I. in IV. stopnji. Zaradi jasnega pregleda hočemo dve septimi različnega značaja nazorno načrtati.

Velika septima na I. stp.



Mala septima na V. stp.

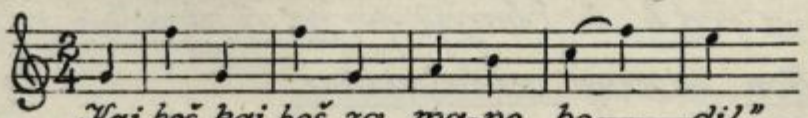


Pravilo: Diatonična lestvica pozna velike septime, ki obsegajo po pet diatoničnih celih tonov in en polton na I. in IV. stopnji in male septime, ki obsegajo po štiri diatonične cele tone in en polton na II., III., V., VI. in VII. diatonični stopnji.

V.	m.	m.	V.	m.	m.	m.

Interval septime združuje razen oktave vse doslej znane intervale, zato ga hočemo najprej vaditi v zvezi z drugimi intervali. Značilno za veliko septimo na I. stopnji je to, da vodi po poltonu navzgor v oktavo (toniko), zato si jo uho najlaže zapomni v zvezi s čisto oktavo. Pravi pomen te vodnice - to ime pripada tej septimi zaradi navedene lastnosti - bomo spoznali tekom sledečih predavanj.

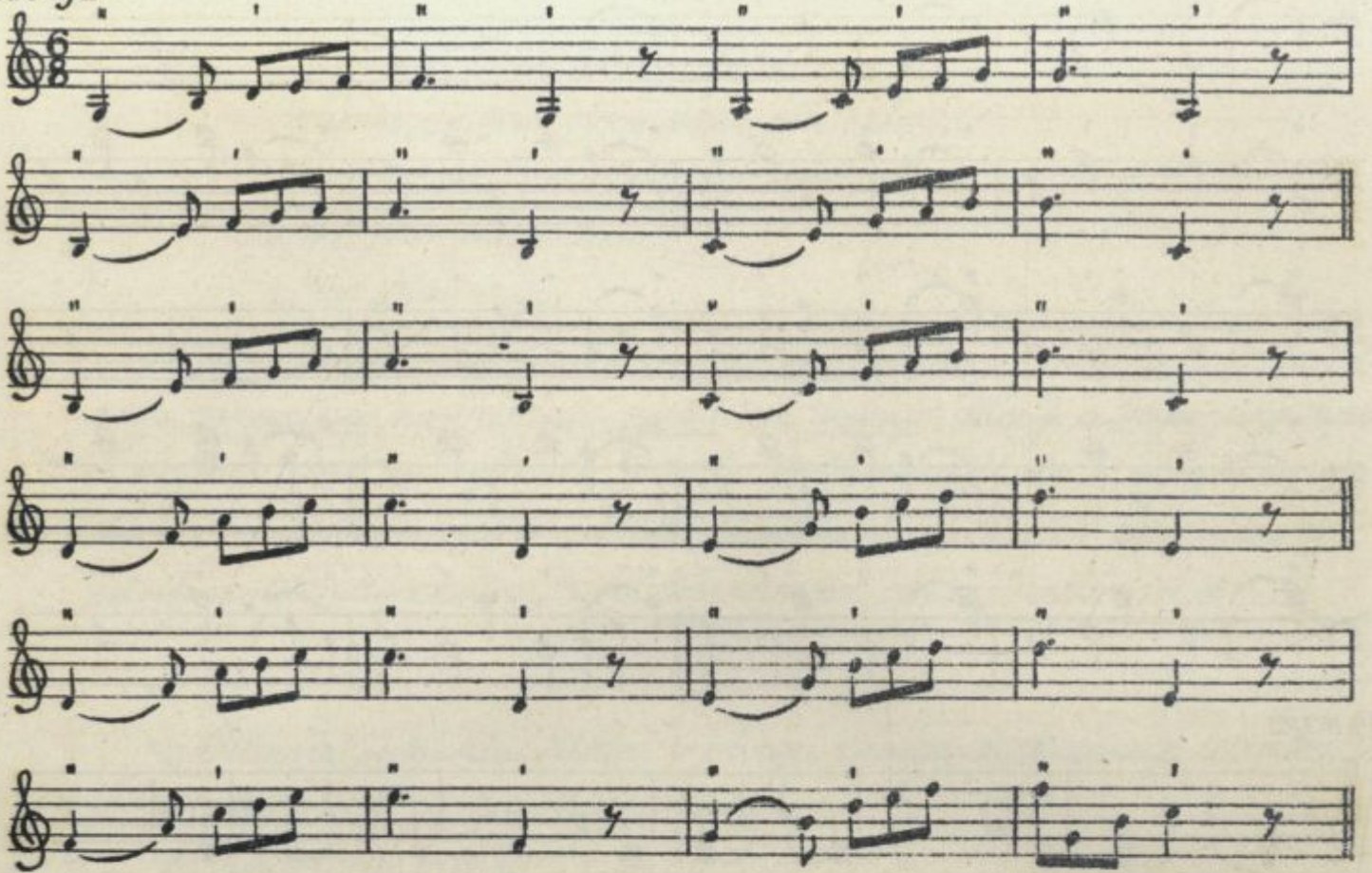
Malo septimo poznamo iz narodnih pesmi kot znan melodičen interval, n.pr.:



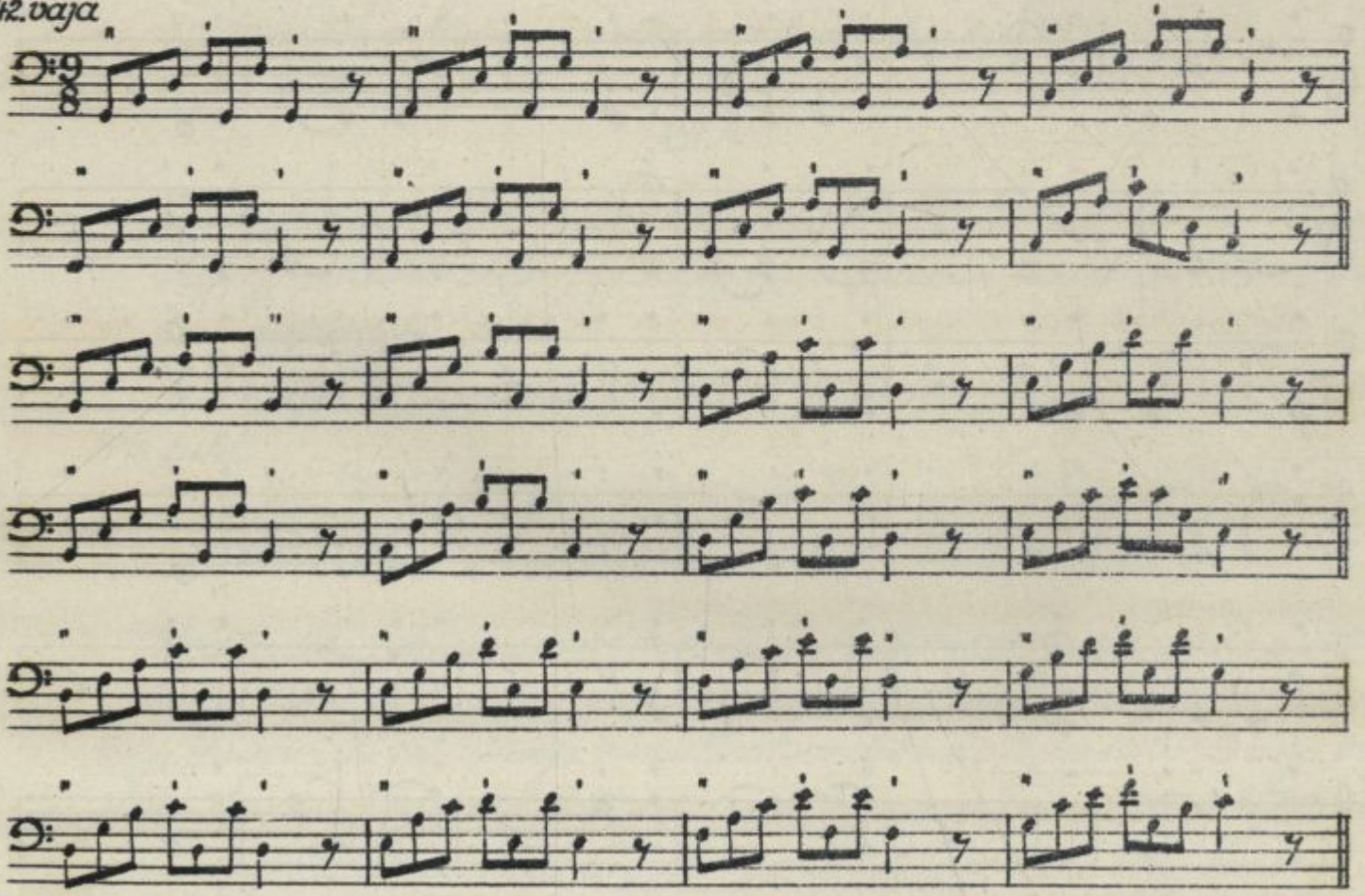
„Kaj boš, kaj boš za ma-go ho——dil,"....

Od malih septim je najbolj značilna septima na V. stopnji, ki združuje v svojem obsegu oba tetrakorda v temeljni obliki s skupnim tonom c.

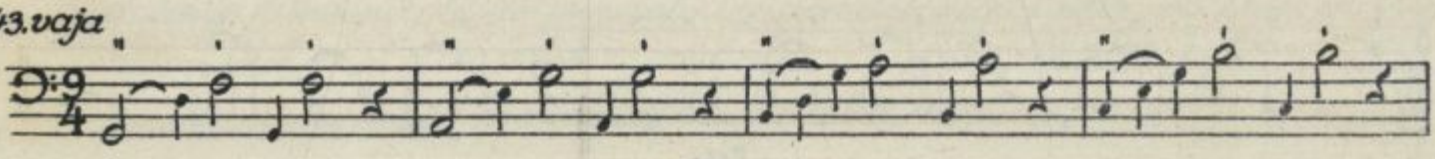
41.vaja

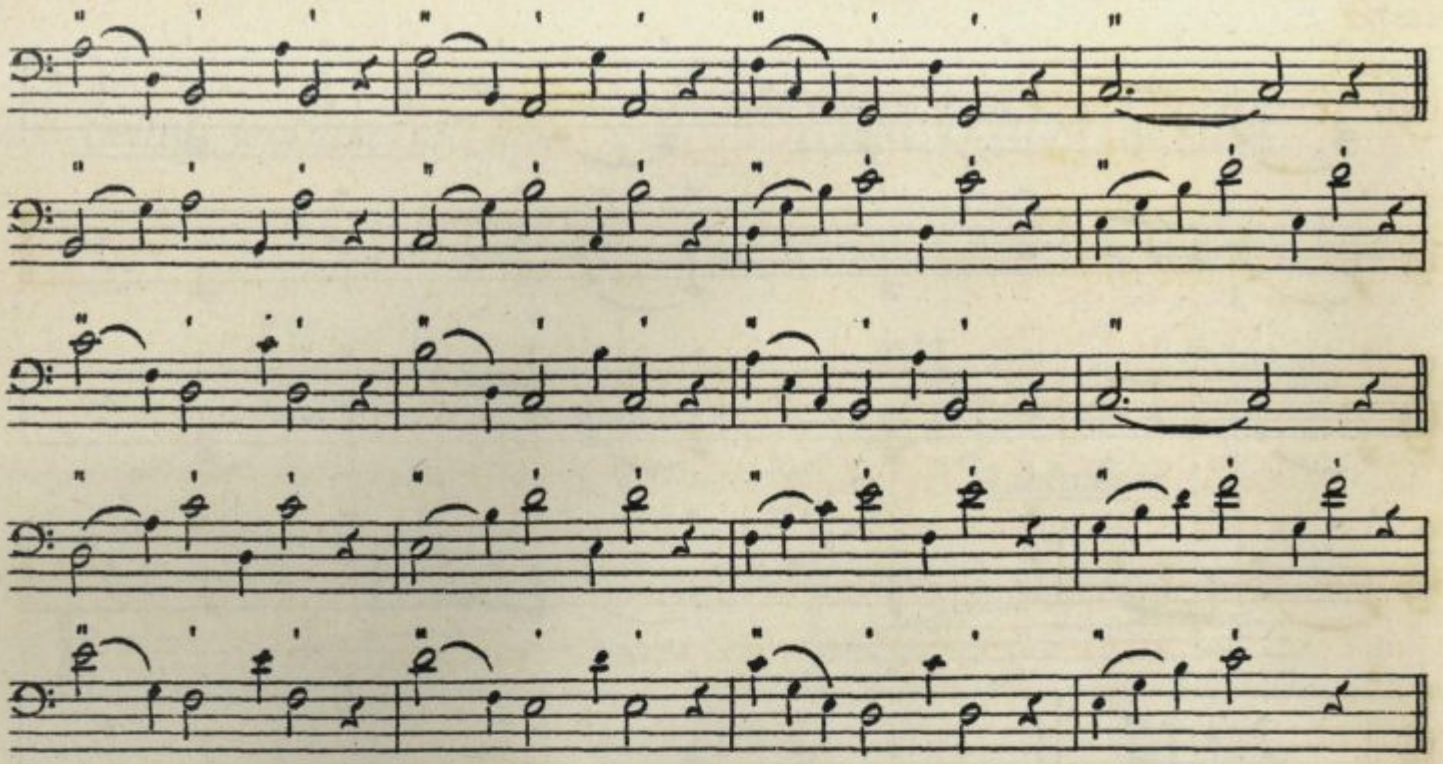


42.vaja

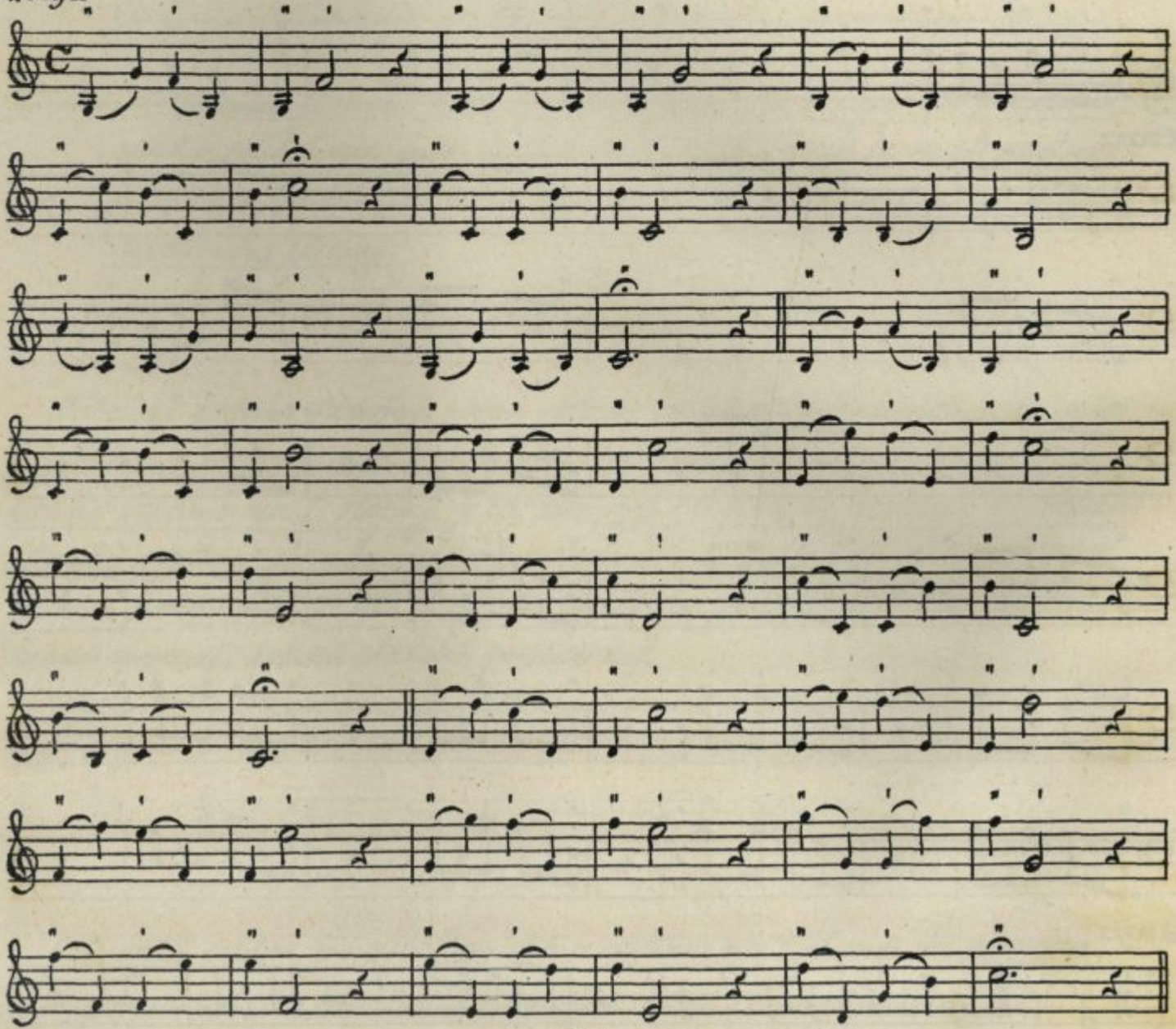


43.vaja





44.vaja



Vaje: 1.) vaji 41. in 42. na fonet. zloga mân-, sân-,
vajo 43. na fonet. sloge rôn-, rên-, rîn-)
vajo 44. na fonet. sloge zôn-, zên-, zîn-;
2.) na slov. imena tonov,
3.) na solmizacijo.

Učitelj razloži in pokaže razliko odprtega (širokega) in pokritega (polglasnega, ozkega) a na besedah „grâd" in „mânj". Ker je a že po svoji naravi najbolj odprt samoglasnik, je treba skrbno paziti, da se njegov nastavek ne odmakne nazaj v grlo. To dosežemo na ta način, da pričnemo začetnik vaditi na pokritem â, ki leži v besedi „mânj" med e in a.

XV. C

1.) Ritmično intonačni diktat v obsegu prvega diatoničnega tetrakorda v 2/4 taktu z uporabo pavz v skupinah.

2.) Ponavljanje vaje XIII. C a.) in b.).

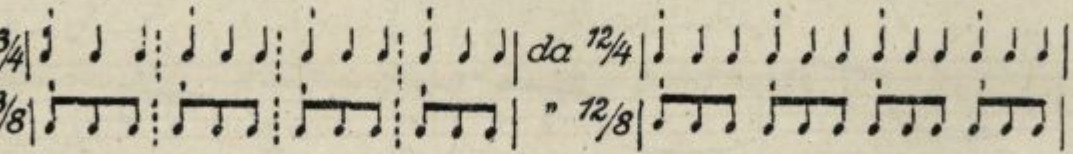
3.) Aritmičen diktat na številke, podobno kakor pod XIV. C.

XVI. A

Dvanajsterodobni takt, ritmična razvrstitev, 12/8, 12/4 takt.

Najširjo metrično enoto, sestavljeno iz enostavnih trodobnih taktov tvori dvanajsterodobni takt.

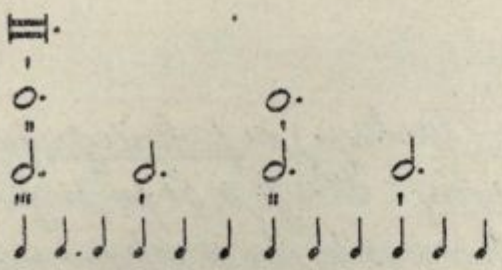
Če 4 × 3/4 (3/8), oziroma 2 × 2 × 3/4 (3/8) takta dobimo 12/4 oziroma 12/8 takt.



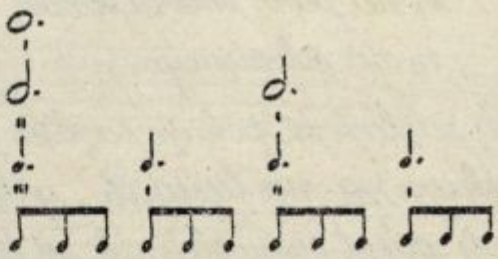
Prva trodobna skupina nove metrične enote dobi pomen prve dobe četverodobnega takta in ji zatorej pripade glavni poudarek. Lažje poudarjena je tretja skupina, ki predstavlja v smislu četverodobnosti tretjo dobo. Druga in četrta skupina obdržita lahek poudarek, ki jima v smislu trodobnosti naravno pripada. Če štejemo po šestero ritmičnih enot v eno večjo enoto 𝅗𝅥. (𝅝.), dobimo ritmično obliko dvodobnega simetričnega takta. Po troje in troje ritmičnih enot združenih v eno večjo 𝅗𝅥. (𝅗𝅥.) da obrazec četverodobnega simetričnega takta, ki obsega štiri trodobne note.

Razdelitev poudarkov in ritmična razvrstitev je potem za 12/4 in 12/8 takt-vrsti, ki jih praktično običajno uporabljamo - sledeča:

12/4

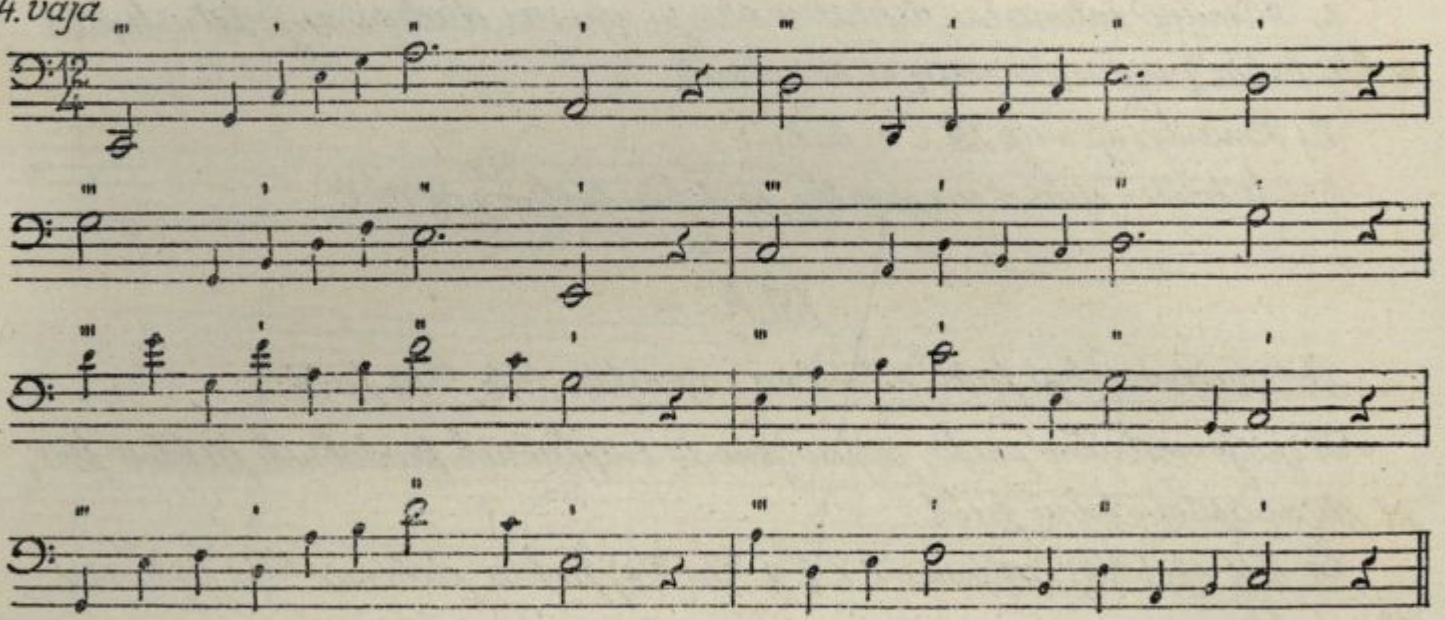


12/8

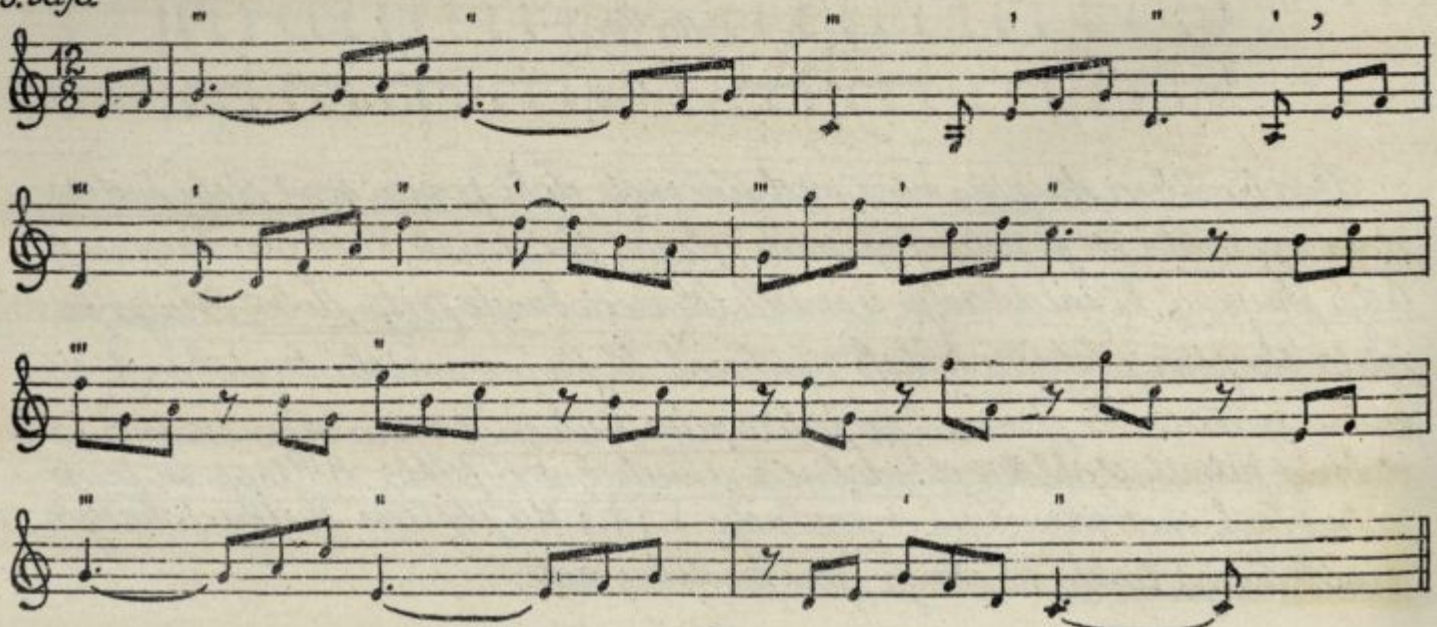


Vse druge ritmične zveze in razvrstitve, ki smo jih spoznali doslej v se, stavljenih trodobnih taktih, veljajo tudi za dvanajsterodobne takte.

44. vaja



45. vaja



XVI.

Septakord, diatonična razporedba, veliki, mali, dominantni septakord.

Septima nastopa kot značilni interval v četverozvoku, ki je poleg tri-zvoka najvažnejša melodična sestavina.

Ako sledi trizvoku diatonična terca, dobimo novo melodično sestavino štirih tonov, ki jo zato imenujemo četverozvok.

Po diatonični razvrstitvi in po svojem obsegu je nova sestavina interval septime, zato imenujemo četverozvok tudi septakord.

Na sedmih diatoničnih stopnjah je mogoče osnovati sedmero septakordov, ki jih odlikuje velika oz. mala septima. Z ozirom na značaj septakordove septime hočemo razlikovati velike in male septakorde; njih diatonično razvrstitev kaže sledeča preglednica.



c—e—g—h, d—f—a—ċ, e—g—h—ḋ, f—a—ċ—ė,
I—III—V—VII, II—IV—VI—İ, III—V—VII—İİ, IV—VI—İ—İİİ,



g—h—ḋ—ḟ, a—ċ—ė—ġ, h—ḋ—ḟ—ȧ.
V—VII—İİ—İV, VI—İ—İİİ—Ẏ, VII—İİ—İV—VI.

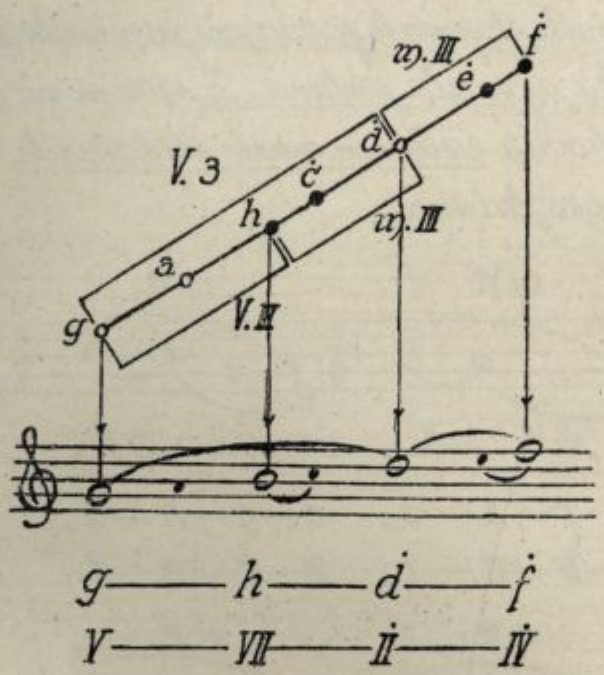
Pravilo: Četverozvok ali septakord je diatonični red prime, tercе, kvinte in septime.

Z ozirom na značaj pripadajoče septime razlikujemo velike septakorde na I. in IV. stopnji ter male septakorde na ostalih stopnjah. Velika septakorda na I. in IV. stopnji sta po svoji sestavi slična: V obeh slučajih sledi velikemu trizvoku velika terca, v obeh slučajih je zatorej obseg velika septima. Prejmalih septakordov na II., III. in VI. stopnji kaže slično sestavo: Malemu trizvoku sledi mala terca, v vsakem primeru je zatorej obseg mala septima.

Izjemo delata po svoji sestavi septakorda V. in VII. stopnje. Septakord VII. stopnje predstavlja zmanjšani trizvok, ki mu sledi velika terca.

Septakord V. stopnje sestavljata veliki trizvok V. stopnje in sledeča mala terca. Obseg septakorda je torej mala septima na V. stopnji.

Ker imenujemo V. stopnjo tudi dominanto, se na njej osnovani četverozvok imenuje tudi dominantni septakord. Spoznali bomo, da je od vseh četverozvokov dominantni septakord najvažnejša melodična sestavina, zato ga hočemo nazorno načrtati.



g——h——d——f
V——VII——II——IV

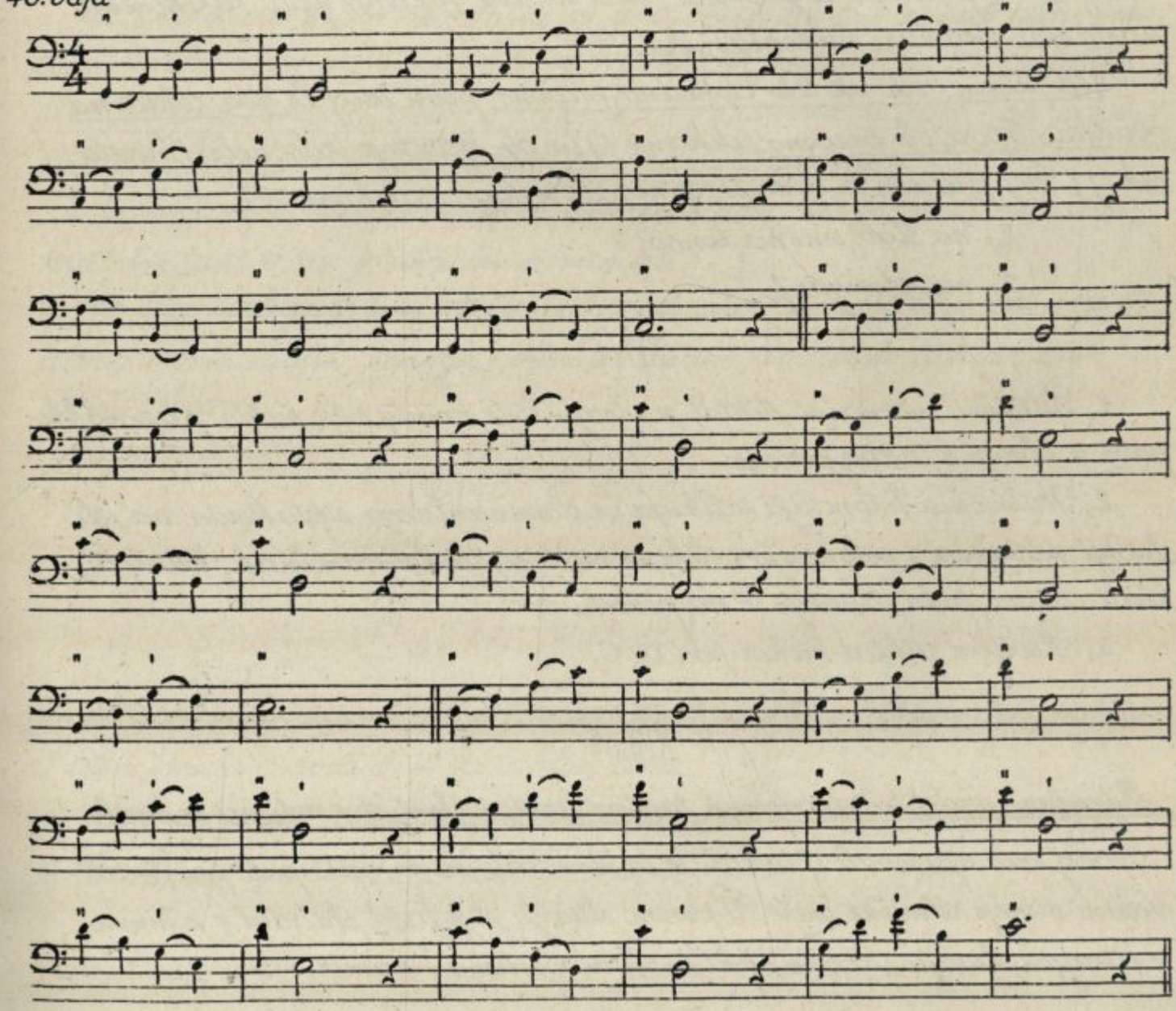
Že v prejšnjem predavanju smo omenili, da obsega mala septima V–IV (g–f) oba tetrakorda, ki ju veže skupni ton c. Ta značilna melodična sestavina vsebuje torej oba diatonična poltona in predstavlja po svoji sestavi njen prvi del dominantni trizvok, drugi del pa zmanjšani trizvok VII. stopnje (V–VII–II, g–h–d in VII–II–IV, h–d–f).

45. vaja





46. vaja



Vaje: 1.) vaja 45., 1. podstavek na fon. zlog čên-,
" " 2. " " " " " tân-;
" 46., 1. " " " " šôn-,
" " 2. " " " " pân-;

Učitelj razloži uporabo šumevcev „č" in „š". Pri petju fonetičnih zlogov pân-, tân- otvori zlog ostro izgovorjeni soglasnik t oz. p, nato se sapa neposredno in sočasno s samoglasnikom â opre ob znano nastavno mesto, nosnik (resonant) n, ki podpira nastavek samoglasnika, sledi in kratko zaključi fonetični zlog.

Sapa ostane oprta do konca fraze (do pavze ali oddiha) in se medtem ne sme utrgati.

Pri zlogovanju pregibljejo spodnja čeljust, jezik trenutno le toliko, v kolikor sodeluje pri izgovarjavi soglasnika, sicer ne sme zapirati poti direktnemu nastavku sledečega samoglasnika.

Med petjem bodi vse telo dosledno pasivno, pevec imej le dva aktivna držtka: Opore ob prepono (dihanje!) in ob sprednje trdo nebo (nastavek!) (Glej pravila in sliko sklepnega pevskega katekizma!).

2.) na slov. imena tonov;

3.) na solmizacijo.

XVI. C

1.) Ritmično intonačni diktat v obsegu čiste kvinte v 3/4 taktu z uporabo pavz v obsegu 8 taktne periode.

2.) Ritmična intonacija velikega in dominantnega septakorda na isti stopnji združena z intonacijo velike in male septime v skupinah. Učitelj diktira osnovo, petci odpevajo v skupinah.

3.) Številčni diktat kakor pod XIV. C.

XVII. A

Ritmična razdelitev dvodobnih taktov, taktovi členi, dve noti na en mah.

Doslej smo opazovali v taktih le taktove dele, ki so nastopali prosto ali vezani v večje ritmične enote. V prvem slučaju se je takt skladal z ritmom, v drugem slučaju sta bila takt in ritem različna (primeri!).

Na podlagi ritmične simetrije smo tvorili iz enostavnih dvo- in trodobnih taktov sestavljene – četvero-, šestero-, devetero-, dvanajsterodobne taktove vrste. Pri tem sestavljanju smo uporabljali le taktove dele in njih dvo- ali trodobne zveze kot ritmične enote, ki izpolnjujejo takt.

Na podlagi ritmične simetrije pa je mogoče taktove dele tudi razstaviti v manjše simetrične ritmične enote, ki jih imenujemo člene.

Pravilo: Taktove dele razstavimo na podlagi ritmične simetrije v dvoje ali več simetričnih členov.

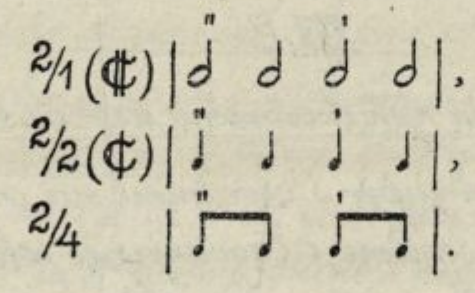
Ako razstavimo n.pr. v 2/4 taktu vsako četrtinko v dve osminki, dobimo metrično dobo, ki združuje štiri dobe (člene):



Če se spomnimo, kako smo dobili iz dvodobnih taktov četverodobne, smatramo lahko novo metrično enoto za 4/8 takt, ki je nastal iz 2 × 2/8 takta. Razstavljanje taktovih delov v člene se torej bistveno ne razlikuje od sestavljanja enostavnih metričnih enot v sestavljene enote.

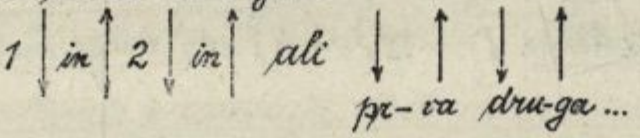
Če razstavimo dve četrtinki v štiri osminke, ali če združimo dvakrat 2/8 takt v 4/8, je ritmičen pomen isti.

Iz tega razloga se tudi razdelitev poudarkov ne razlikuje od one v četverodobnih taktih, in velja potem za znane dvodobne taktove vrste sledeči obrazec:

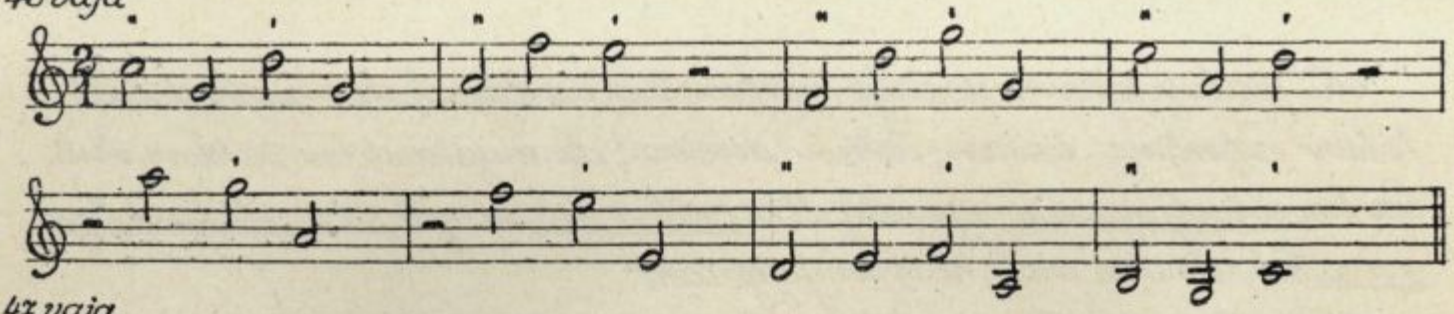


Ritmične zveze, ki so veljale v četverodobnih taktih za taktove dele, veljajo v istem smislu v dvodobnih za taktove člene.

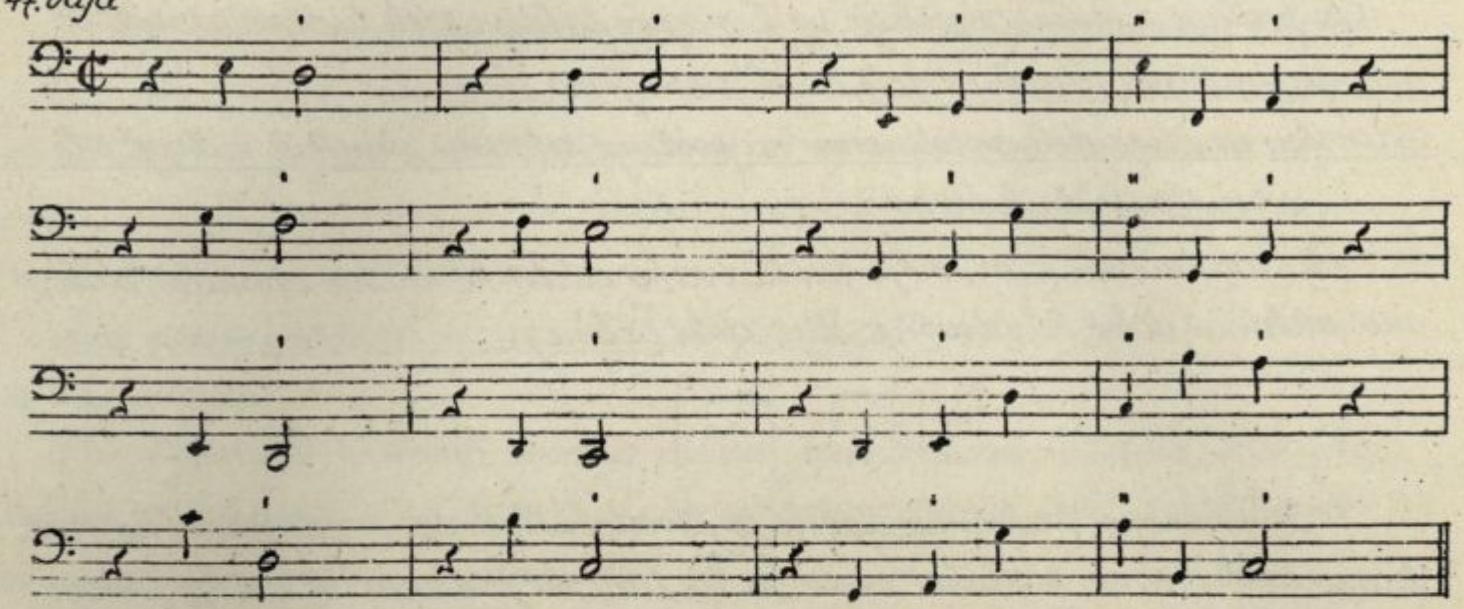
Pevci naj pazijo, da bosta pri taktiranju (ritmiziranju) udar (teza) in protiudar, dvig (arza) enako dolga:



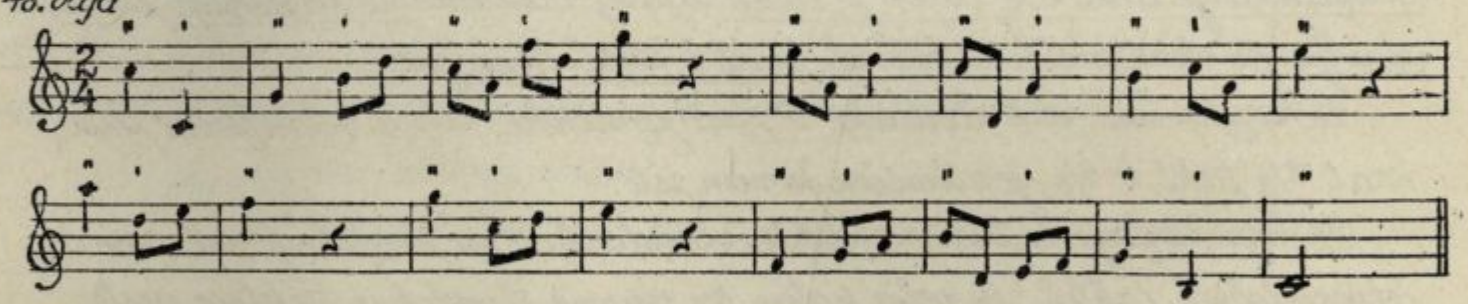
46 vaja



47. vaja



48. vaja



XVII. B

Obrnjene septime, sekunde in njih diatonična razvrstitev; tetrakorda.

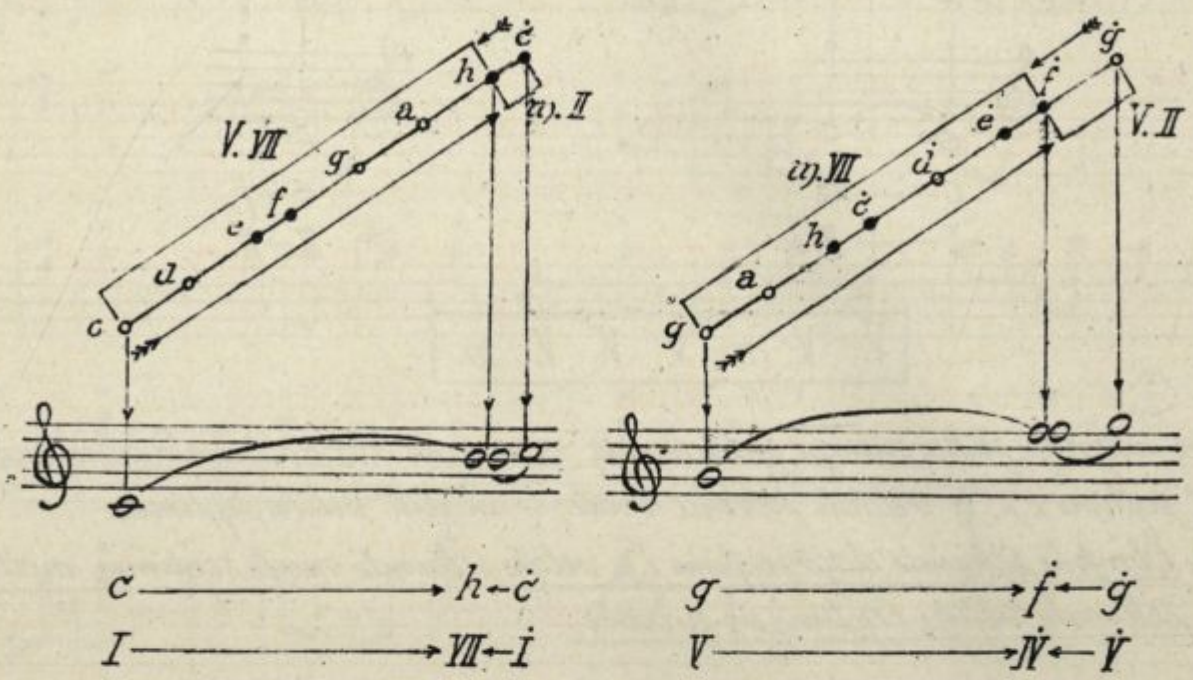
Obrnjeni intervali se dopolnjujejo s prvotnimi na oktavo in narobe, zato morajo dati obrnjene septime ustrezajoče sekunde.

Da spoznamo značaj obrnjenih septim, izberemo dve značilni septimi, n. pr. oni na I. in V. stopnji in nazorno načrtamo razmerje prvotnih in obrnjenih intervalov.

Ker obsega septima c—h pet celih tonov in en diatonični polton, nam preostane v obsegu oktave c—č le še en diatoničnih poltonov (h—č).

Obrnjena velika septima I—VII (c—h) da torej malo sekundo I—VII (č h).

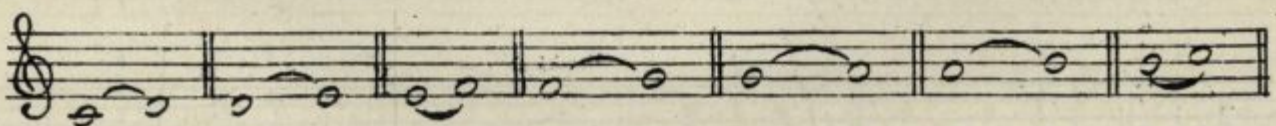
Obrnjena mala septima V—IV (g—f), ki obsega štiri celetone in dva diatonična poltona, da potem veliko sekundo g—f (f—g) [V—IV, IV—V], ki obsega en diatoničen celton.



To razmerje prvotnega in obrnjenega intervala velja zavse diatonične septime.

Pravilo: Obrnjene velike septime dajo male sekunde, obrnjene male septime pa velike sekunde in narobe.

Ker smo izpočetka interval sekunde le omenili, ga hočemo sedaj natančneje določiti. Po obsegu je interval sekunde razdalja dveh zaporednih diatoničnih stopenj. Sedem diatoničnih stopenj da torej sedmero sekund, ki so po svojem značaju lahko diatonični celi toni ali poltoni. Razlikujemo torej velike sekunde, ki vsebujejo po en diatoničen cel ton in male sekunde, ki vsebujejo en diatoničen polton. Iz ustroja diatonične l. poznamo naravne ali diatonične poltone med III. in IV. ter VII. in VIII. (I) stopnjo. Velike sekunde stoje torej na I., II., IV., V. in VI. stopnji, male sekunde pa na III. in VII. stopnji, kar kaže tudi sledeča razpredelnica.



c—d,	d—e,	e—f,	f—g,	g—a,	a—h,	h—č.
I—II,	II—III,	III—IV,	IV—V,	V—VI,	VI—VII,	VII—I.

Pravilo: Interval sekunde je razdalja dveh zaporednih diatoničnih stopenj.

Vsi diatonični celi toni so velike sekunde, diatonični poltoni predstavljajo male sekunde.



c — d
I — II



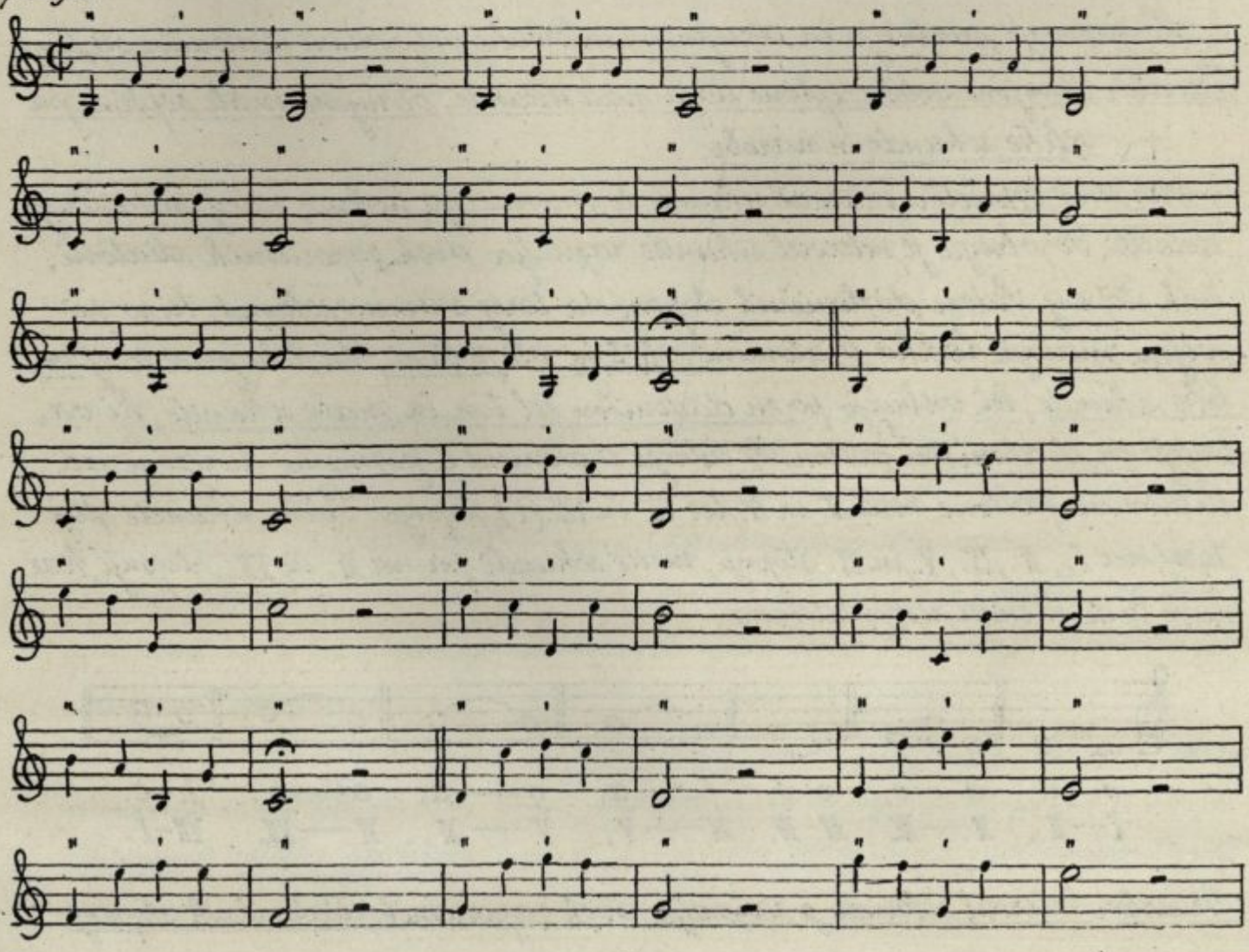
e — f
III — IV

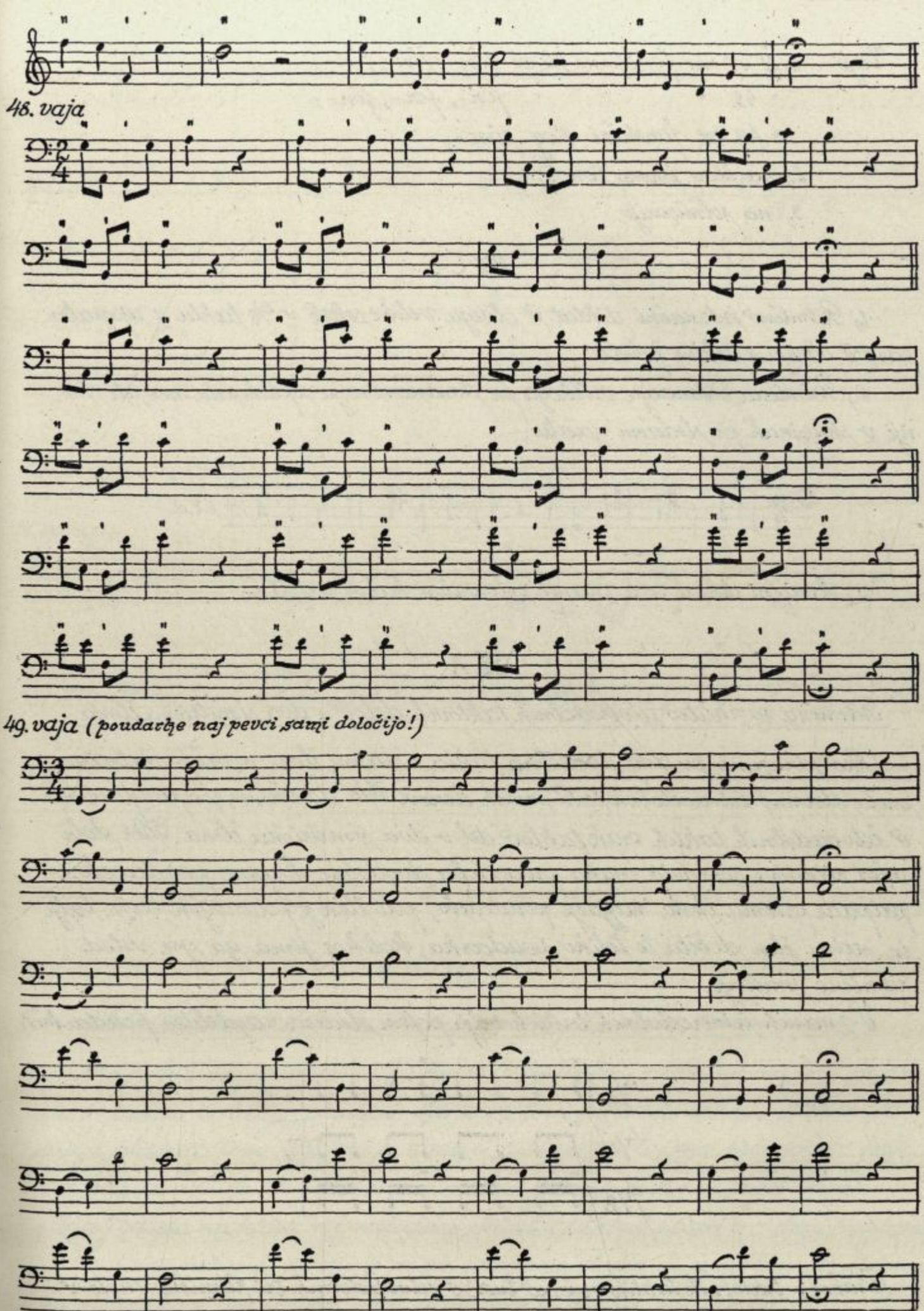
V.	V.	m.	V.	V.	V.	m.

Prva nazorna slika našega predavanja nam kaže, da dobimo iz obrnjenih sekund septime i.s. iz velikih sekund male, iz malih velike septime.

Pravilo: Obrnjene sekunde dajo septime i.s. velike sekunde male septime, male sekunde velike septime in narobe.

47. vaja



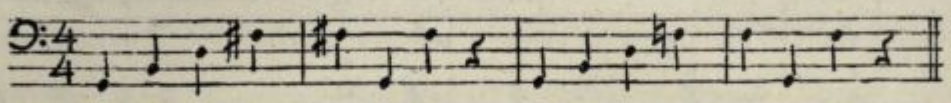

48. vaja
49. vaja (poudarke naj pevci sami določijo!)

Vaje: 1.) št. 47. na fonetične zloge žên-, žôn-, žîn-;
" 48. " " " fôn-, fîn-, fên-;
" 49. na fonetični zlog zân-;
2.) na slov. imena tonov;
3.) na solmizacijo.

XVII. C

1.) Ritmično intonačni diktat v obsegu velike sekste v 6/8 taktu z uporabo pavz v obsegu 8 taktne periode.

2.) Ritmična intonacija velikega in dominantnega septakorda na isti stopnji v skupinah po sledečem načrtu:



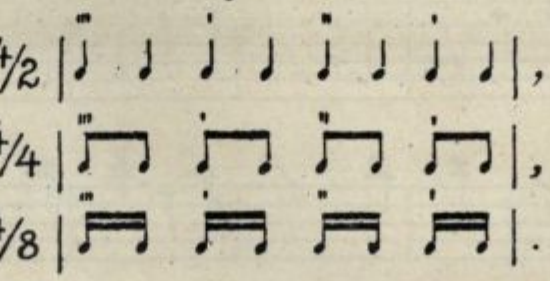
3.) Ševilčni diktat vseh znanih intervalov kakor pod XI. C.

XVIII. A

Ritmična razdelitev četverodobnih taktovih delov v dva simetrična člena.

Eko združimo po dva dvodobna takta s štirimi členi v večjo metrično enoto, dobimo četverodoben takt osmih členov. Iz tega dosežemo, če razstavimo v četverodobnih taktih vsak taktov del v dva simetrična člena. Ker dobi vsled ritmične simetrije vsaka prva doba dvodobne skupine poudarek, pripade prvemu členu najjačji poudarek, peti člen je poudarjen lažje, tretji in sedmi člen dobita le toliko poudarka, kolikor jima ga gre vsled ritmične simetrije.

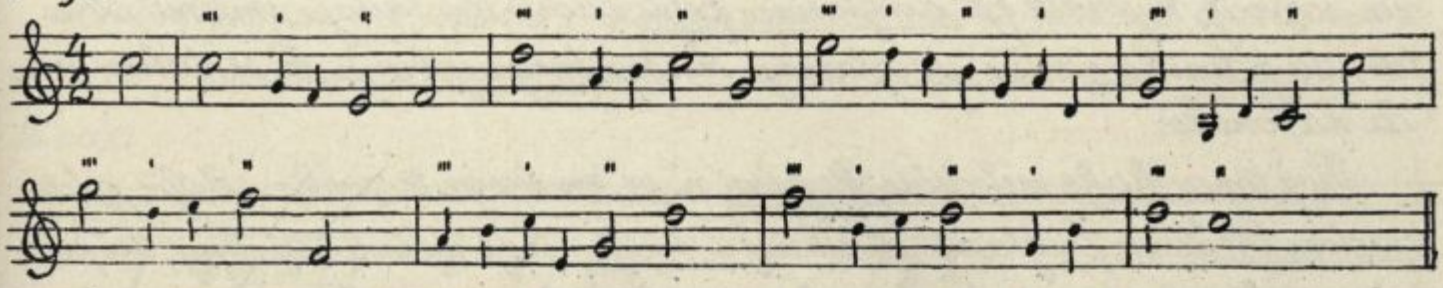
V znanih četverodobnih taktih velja potem sledeča razdelitev poudarkov:



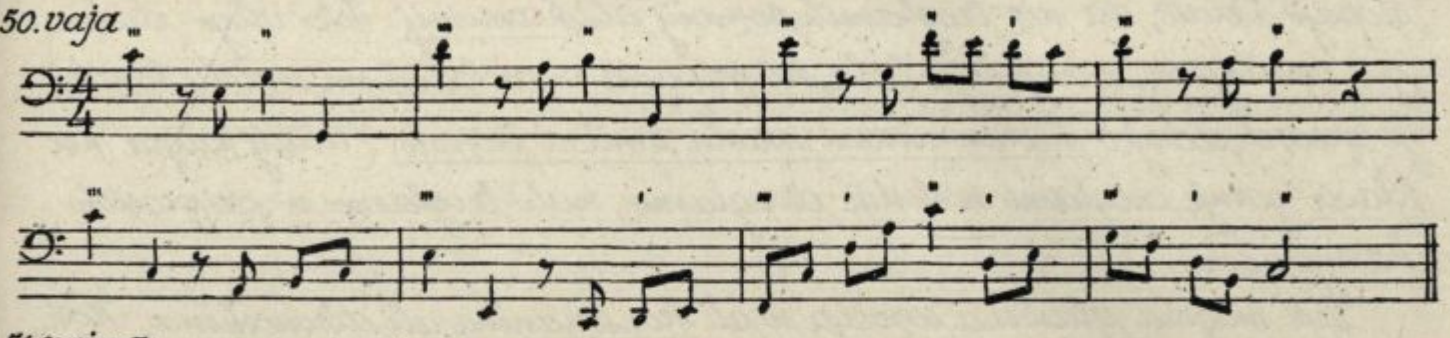
Takor v trodobnih taktih vežemo tudi v četverodobnih tri ritmične enote v

eno večjo - noto s piko, ali trodobno noto, kakor ji pravimo.

49. vaja



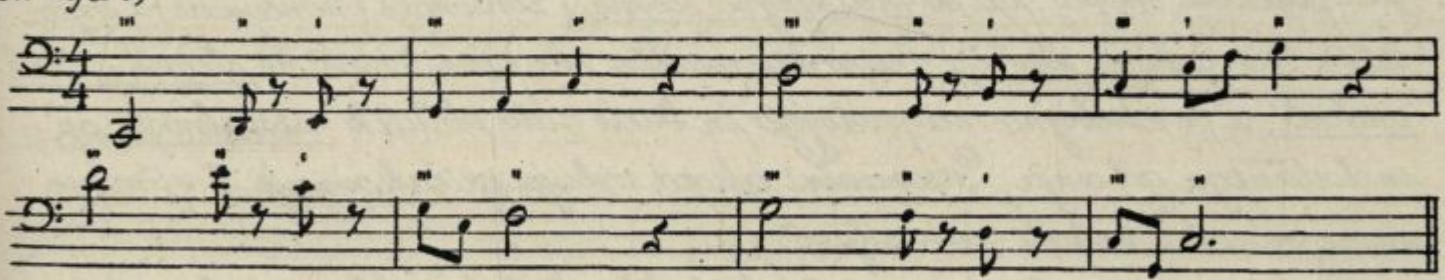
50. vaja



51. vaja a)



51. vaja b)



XVIII. B

Melodične lastnosti tonike, toničnih trizvokov, disonance, konsonance.

Če poslušamo smiselno melodično posledico tonov - zadostuji najbolj priprosta 8-taktna melodija, občutimo, da so vsi toni melodije nekako odvisni od enega glavnega tona. Vsi toni se namreč gibljejo okoli tega mirujočega pola, od katerega izhaja vse podobno melodično gibanje in se mu zopet bliža.

(Učitelj zaigra na klavir več melodično sličnih 8 taktnih period v C-duru enoglasno).

To stalno mirujoče središče je za vse sorodne melodije, ki se gibljejo okoli enega in istega tona, temeljni ton naše diatonične C-lestvice, ali tonika.

Ako zadonita oba intervalna tona hkrati, nastane najenostavnejše glasbeno sozvočje. Dve melodični liniji, ki postopata hkrati, dasta niz dvoglasnih sozvočij, ki se vrste pri dvoglasnem petju. Tudi v tem slučaju imamo občutek, da je tonika žarišče dvoglasnega melodičnega gibanja, ki se stalno vrača na toniko.

Troje tonov kake melodične skupine, n. pr. znanega trizvoka, dajo, ako zadone istočasno, troglasno glasbeno sozvočje; troje melodičnih linij, ki postopajo hkrati, da niz troglasnih sozvočij ali harmonij. Isto vlogo stalnega, osrednjega, mirujočega pola, ki pripada v melodičnem smislu toniki, je prevzel sedaj v harmoničnem smislu tonični trizvok. (Učitelj zaigra na klavir gornje enoglasne melodije dvoglasno, nato troglasno v priprostih harmonijah).

Vsa mogoča glasbena sozvočja so ali konsonančna ali disonančna. Konsonančno (v harmoničnem smislu) je sozvočje tedaj, če lahko služi kot zaključeno, samo v sebi umirjeno osredje, da torej igra isto vlogo, kot je pripadala v melodičnem smislu toniki. Posebno, ako skladba ueha s konsonančnim sozvočjem, imamo občutek, da so se vsi melodični zapletljaji razrešili in umirili. Konsonančni sklepni akord budi občutje, da spadajo njegove sestavine skupaj, da so medsebojno složne. (Consonare (konsonare) = soglašati). Disonančna sozvočja pa so harmonične skupine tonov, ki stremé - zvenévsaksebi, si medsebojno nasprotujejo in budo zato občutek nestalnosti, oz. melodičnega gibanja. Disonančni akord vzbuja pričakovanje, z njim ne more skladba nehati zadovoljivo.

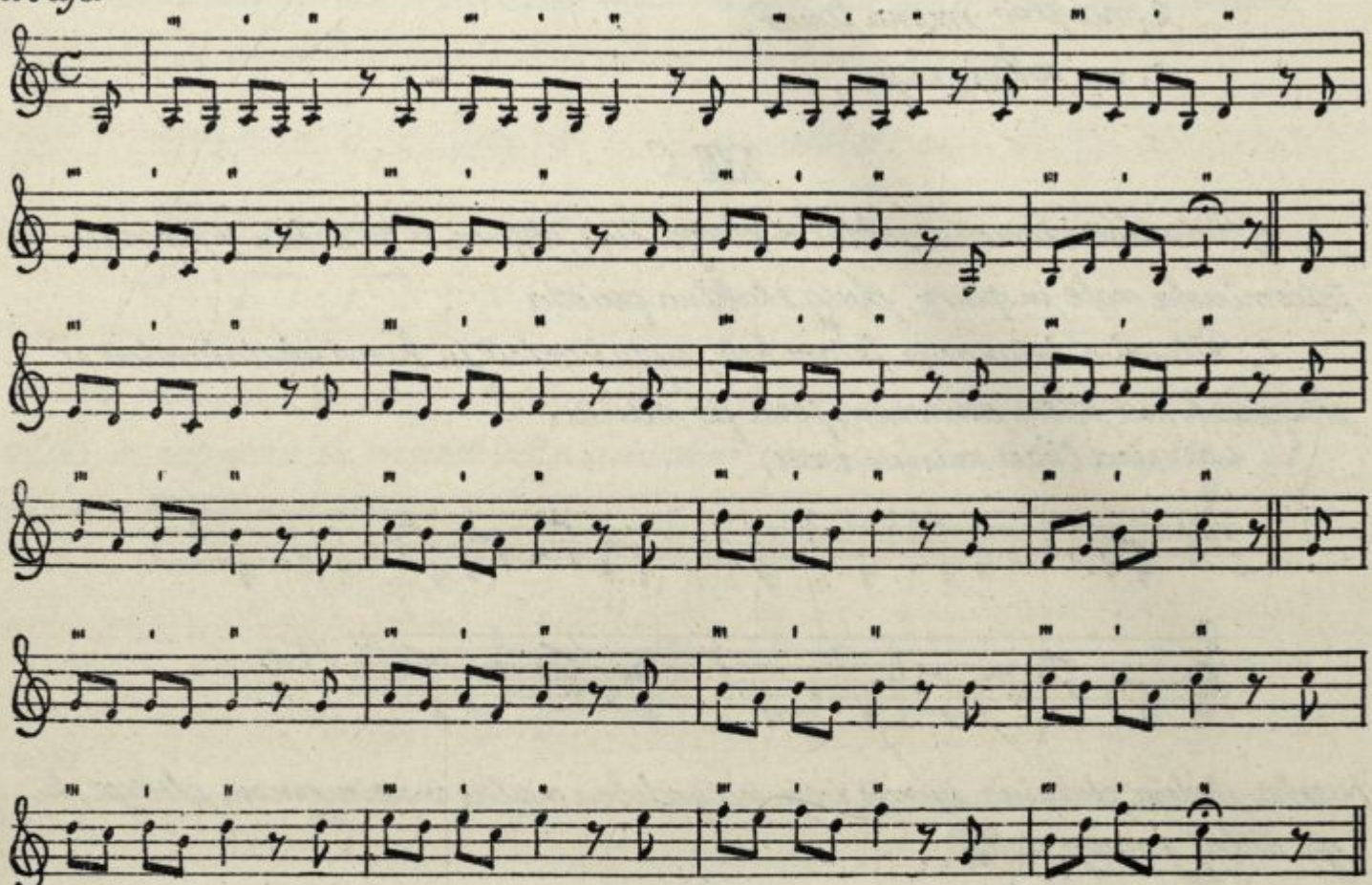
Doslej poznamo le eno sozvočje, ki lahko služi kot sklepna celota, t.j. znani tonični trizvok I. stopnje. Ker vpliva celota konsonančno, morajo biti i njene sestavine konsonančne, ali-kakor jim pravimo- konsonance.

Ker sestavljajo tonični trizvok čista prima, velika terca in čista kvinta, so tedaj ti intervali edine konsonance, ki jih doslej poznamo. Ker smemo smatrati oktave, sekste in kvarte v obsegu razširjenega trizvoka (dopolnilni intervali) kot obrnjene prime, terce in kvinte, zato morejo biti tudi ti intervali konsonance, vsi drugi intervali, ki ne morejo biti sestavine prvotnega ali razširjenega toničnega trizvoka, so disonance.

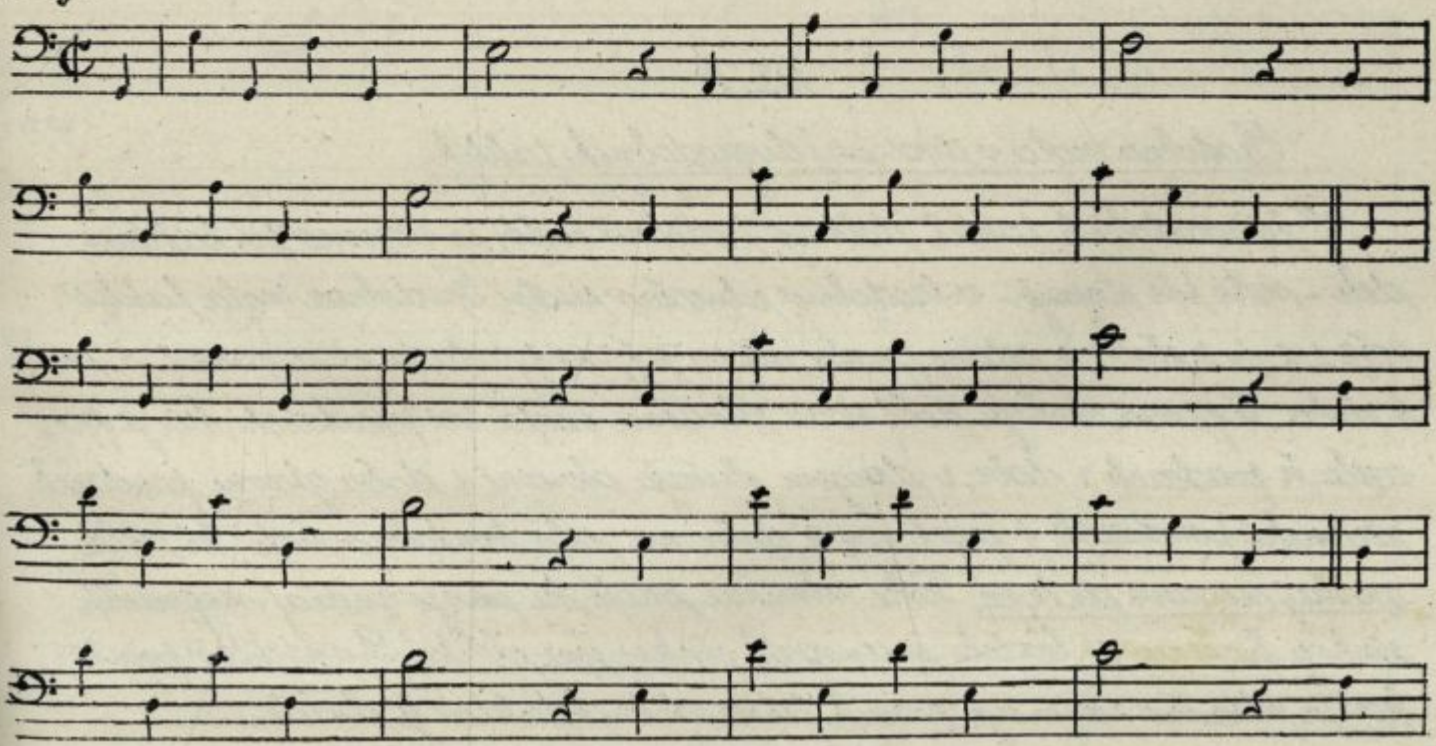
Vsaka disonanca nagiba po svojem bistvu k melodičnemu gibanju,

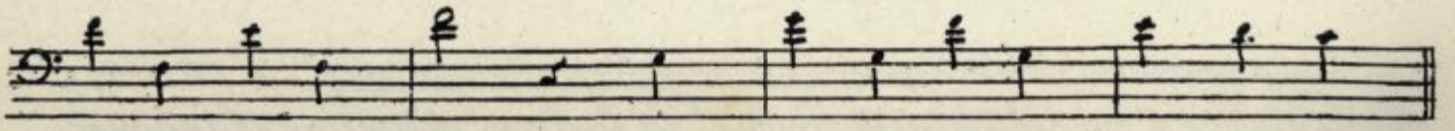
ali, kakor pravimo, zahteva razveze v najbližjo konsonanco, i.p. po naj„ krajši poti, t.j. po sekundnem postopu. Ob lastnost disonanc občutimo jasno n.pr. pri vel. septimi I. stopnje, ki se razveže po poltonu v oktavo (to„ niko; pravimo, da vodi v toniko in jo zato imenujemo tudi vodnico.

50. vaja



51. vaja





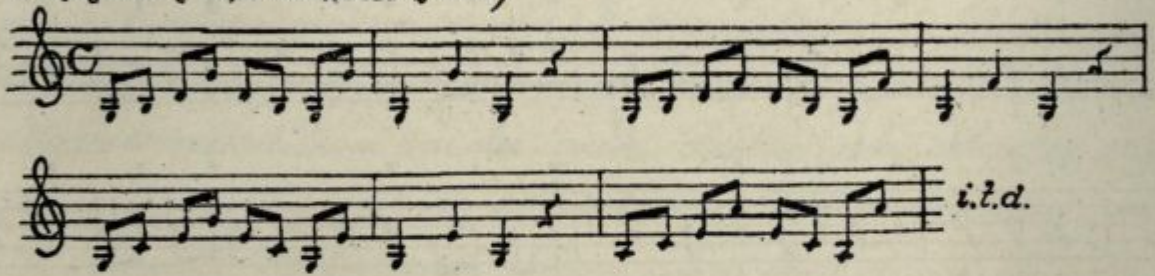
Vaje: 1.) št. 50. na fonetični zlog dân-,
" 51. " " " zân-;
2.) na slov. imena tonov;
3.) na solmizacijo.

XVIII. C

1.) Ritmično intonačni diktat v obsegu čiste oktave v 9/8 taktu z uporabo tricosminske note in pavz, obseg stakatna perioda.

2.) Ritmična intonacija trizvokov, septakordov in kvartsekstakordov v skupinah na istem osnovnem tonu po načrtu:

1. skupina (basi unisono z alti)



vsaka sledeča skupina izvaja vajo na podoben način v primernem obsegu, ki ga učitelj poprej določi.

3.) Številčni diktat kakor pod XVII. C.

XIX. A

Trodobna nota v dvo- in četverodobnih taktih.

V četverodobnih taktih dolžimo trodobno noto, če vežemo tri taktove dele - note iste stopnje - v trodobno ritmično enoto. Trodobna nota lahko veže 1., 2. in 3. dobo, 4. ostane prosta, ali pa je prva prosta in so vezane 2., 3. in 4. doba. V prvem slučaju dobi nova ritmična enota ves poudarek, ker je prej vzela še poudarek 3. dobe, v drugem slučaju ohrani 1. doba glavni poudarek, stranski poudarek je prešel raz 3. dobe na celo trodobno noto, ki dobi značaj neprave sinkope. Take ritmične enote, ki imajo značaj nepravih sinkop hočemo v bodoče imenovati sinkopične oblike. Razdelitev poudarkov in ritmično razmerje znanih četverodobnih taktov je sledeče:

4/2 | 𝅗𝅥. 𝅗𝅥 | ali | 𝅗𝅥 𝅗𝅥. |,

4/4 | 𝅗𝅥. ♩ | " | ♩ 𝅗𝅥. |,

4/8 | ♩. ♪ | " | ♪ ♩. |.

V dvodobnih taktih je prodobna nota mogoča šele kot zveza treh členov. Razmerje in razdelitev poudarkov ostane ista kakor zgoraj.

2/1 | 𝅗𝅥 𝅗𝅥 𝅗𝅥 𝅗𝅥 | da | 𝅗𝅥. 𝅗𝅥 | ali | 𝅗𝅥 𝅗𝅥. |,

2/2 | ♩ ♩ ♩ ♩ | " | 𝅗𝅥. ♩ | " | ♩ 𝅗𝅥. |,

2/4 | ♪ ♪ ♪ ♪ | " | ♩. ♪ | " | ♪ ♩. |.

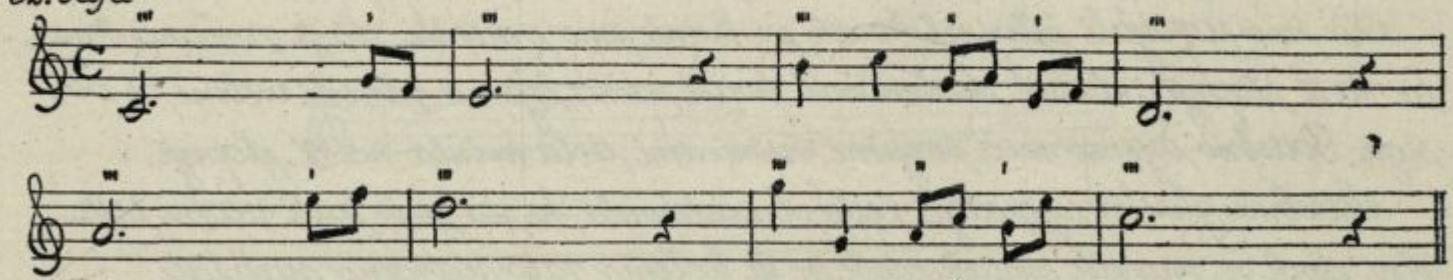
Čiko združimo po dvoje dvodobnih taktov v eno četverodobno metrično enoto, se razmerje in razdelitev poudarkov spremeni le v toliko, kolikor zahteva ritmična simetrija.

4/2 | 𝅗𝅥. ♩ 𝅗𝅥. ♩ | ali | ♩ 𝅗𝅥. ♩ 𝅗𝅥. |

4/4 | ♩. ♪ ♩. ♪ | " | ♪ ♩. ♪ ♩. |

4/8 | ♪. 𝅘𝅥𝅯 ♪. 𝅘𝅥𝅯 | " | 𝅘𝅥𝅯 ♪. 𝅘𝅥𝅯 ♪. |

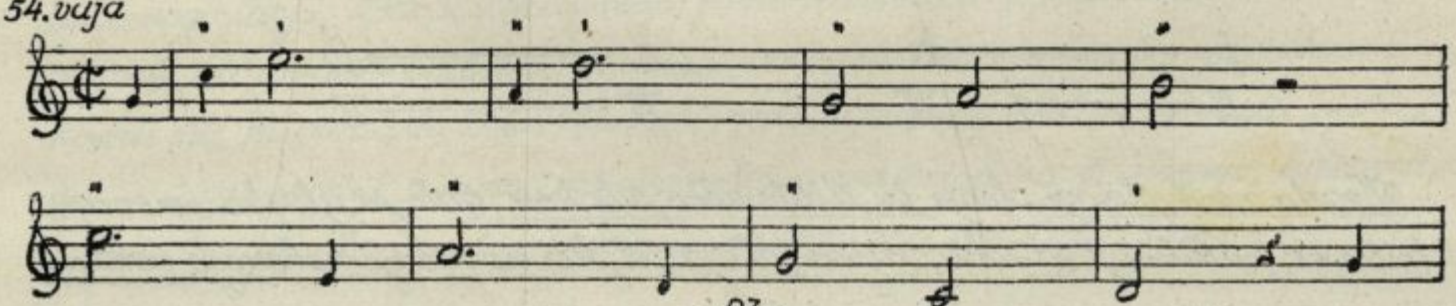
52. vaja

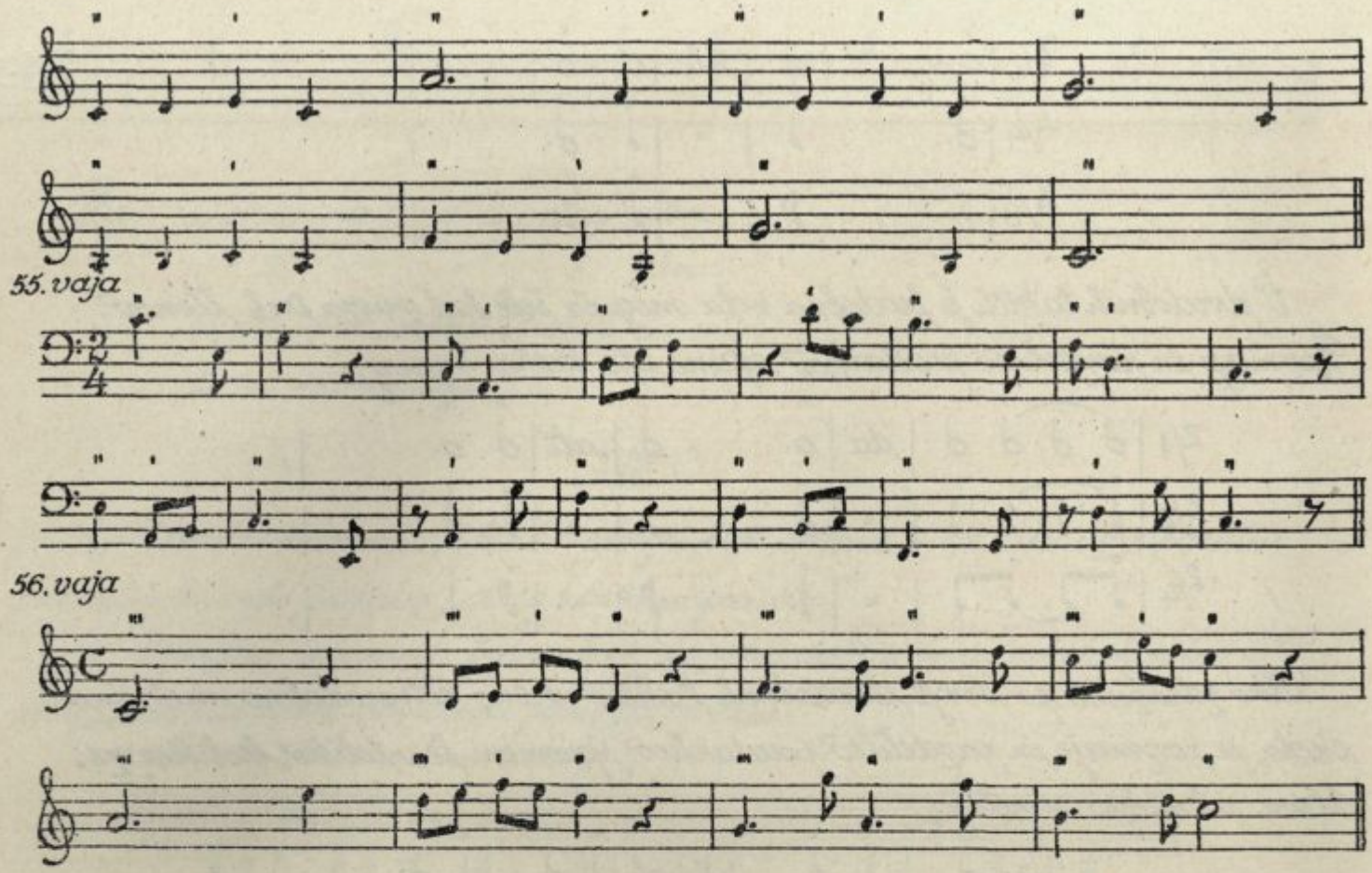


53. vaja



54. vaja



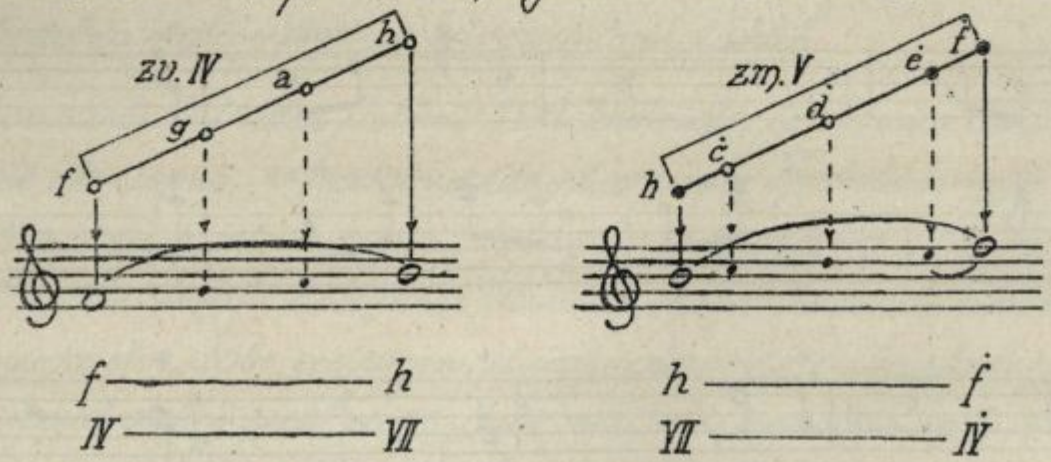


XIX. B

Intonacija zvečane kvarte in zmanjšane kvinte, razveza.

Ko smo razvijali interval kvarte oz. kvinte smo omenili, da je zvečana kvarta na IV. stopnji od vseh diatoničnih kvart edina izjema zaradi velbine in obsega. Podobno izjemo med svojimi vrstnicami dela kvinta na VII. stopnji.

Sodobna glasba uporablja često oba intervala, ki sta sicer tudi vezni pesta vini dveh že znanih septakordov, in ju hočemo zato nazorno načrtati.



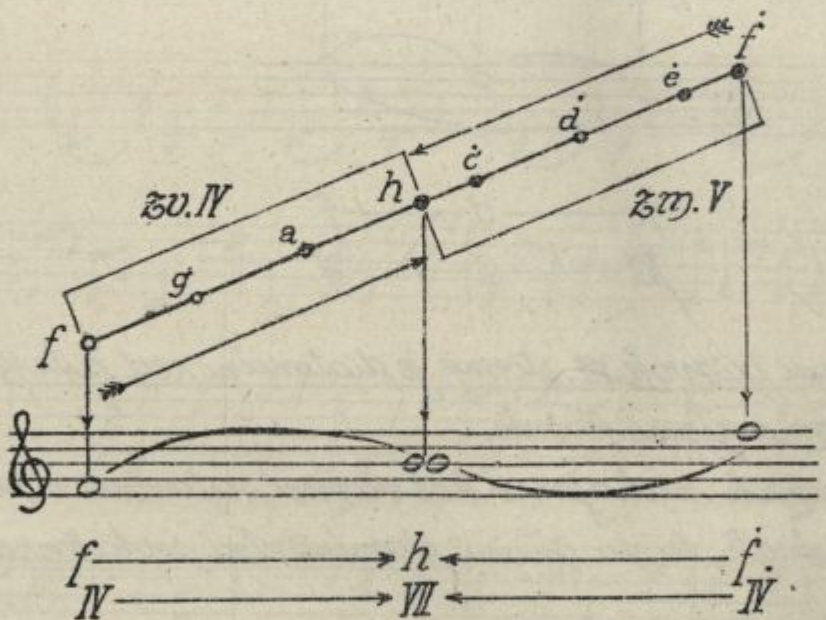
Kvarta na IV. stopnji obsega tri diatonične cele tone, zato jo glasba imenuje tritonus, značilna je za uho pravno zategadel, ker ne vsebuje nobenega poltona.

Kar obsegajo diatonične čiste kvarte po dva cela tona in en polton, kvarta na IV. stopnji pa obsega poltona več, imenujemo jo zvečano kvarto.

Kvinta na VII. stopnji vsebuje dva diatonična poltona (e–f in h–c), za- to obsega dva diatonična cela tona in dva poltona, torej za poltona manj, nego čista kvinta (trije celi toni in en polton); zato jo imenujemo zmanjšano kvinto.

Pravilo: Zvečana kvarta na IV. stopnji obsega tri diatonične cele tone (tri- tonus), zmanjšana kvinta na VII. stopnji pa dva diatonična cela tona in dva poltona.

Iz prejšnje slike spoznamo, da sta zvečana kvarta in zmanjšana kvin- ta intervala, ki se medsebojno dopolnjujeta na oktavo. Iz tega sklepamo, da sta to istovetna intervala v obrnjeni obliki, kar pojasni sledeča slika.



Tudi pri teh dveh intervalih se je z obratom izpremenil njih značaj, iz zvečanega intervala dobimo zmanjšanega in narobe.

Pravilo: Ako obrnemo zvečano kvarto, oz. zmanjšano kvinto, dobimo zmanjšano kvinto, oz. zvečano kvarto in narobe.

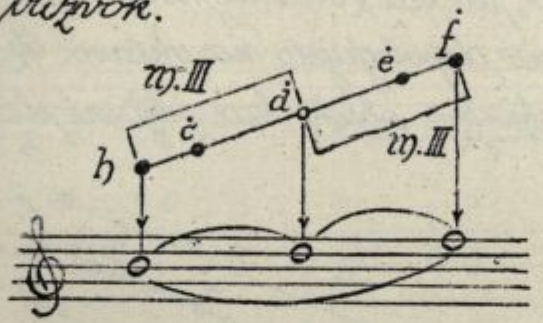
Intonacija zvečane kvarte je za pevca-začetnika dosti težka, postane pa mnogo lažja, ako si predstavlja pevec interval kot disonanco, ki se razveže na toniko-podobno septimi-vodnici. Disonančna težnja zvečane kvarte sili intervalova tona vsakšebi, zato se razveže zvečana kvarta nara- zen, t.j. gre spodnji (osnovni) ton po poltonu navzdol na III. stopnjo, interval- ni ton (vodnica) pa vodi po poltonu navzgor na I. stopnjo (toniko). Zveča-

no kvarto razvežemo torej narazen na malo seksto (III—İ).

Pravilo: Disonance zvečanih intervalov se razvežejo narazen, t.j. zvečane kvarte na male sekste.

Intonacija zmanjšane kvinte je mnogo lažja, ker jima ta interval opiro v treh melodičnih sestavinah, ki jih poznamo.

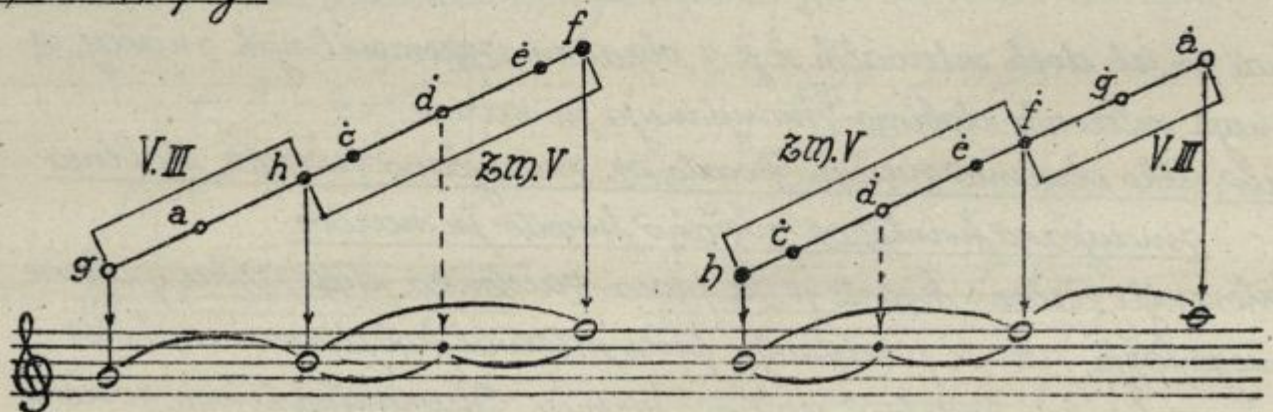
Prva sestavina je takozvani zmanjšani trizvok na VII. diatonični stopnji. V obsegu čiste kvinte diatoničnih trizvokov nastopata mala in velika terca v določenem redu in tvorita skupno mali pz. veliki trizvok. Kvinta na VII. stopnji, ki ji zmanjšana, vežen svojem obsegu dve mali terci, ki dasta skupaj zmanjšani trizvok.



h — d — f
VII — İ — İV

Pravilo: Zmanjšani trizvok VII. stopnje je diatonični red čiste prime, male terce in zmanjšane kvinte.

Zmanjšani trizvok nahajamo kot važno sestavino v dveh drugih melodičnih skupinah, to sta znani dominantni septakord in septakord VII. stopnje.



g — h — d — f
V — VII — İ — İV

h — d — f — a
VII — İ — İV — VI

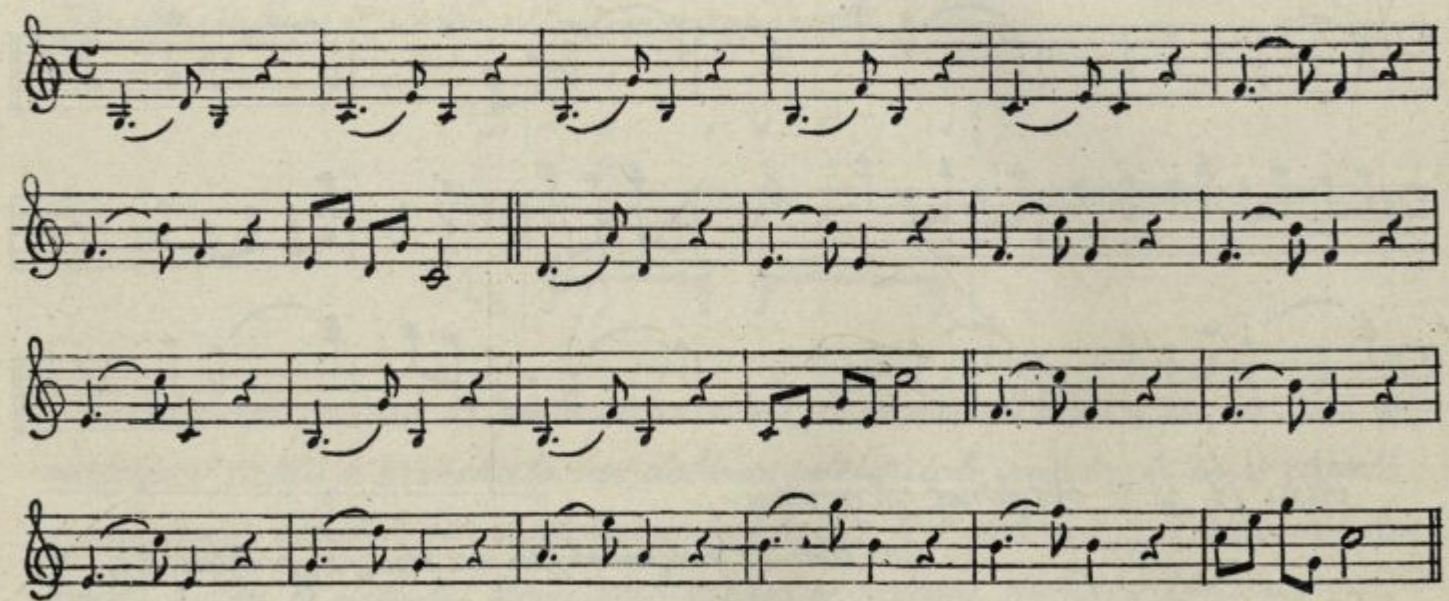
Zmanjšana kvinta je disonanca, ki očituje ravno nasprotno smer razveze,

kot smo jo opažali pri zvečani kvarti: spodnji (osnovni) ton t.j. vodnica, vodi navzgor po poltonu v toniko (İ, ċ), intervalni ton (IV. stopnja, f̀), ki stremi po najbližji poti v konsonanco, gre po poltonu navzdol na tretjo stopnjo (III, ė); zmanjšana kvinta se razveže torej skupaj, t.j. v diatonično terco.

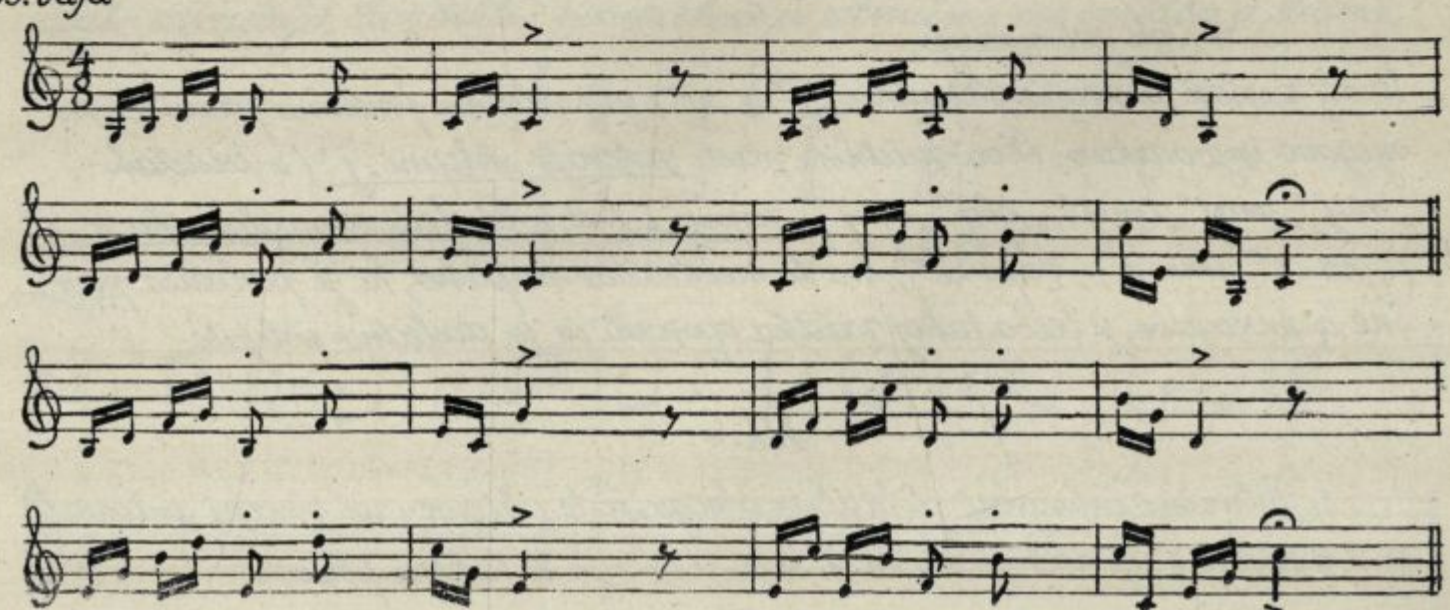
Pravilo: Disonance zmanjšanih intervalov se razvežejo skupaj (obratna smer zvečanih intervalov), i.p. zmanjšana kvinta v veliko terco.

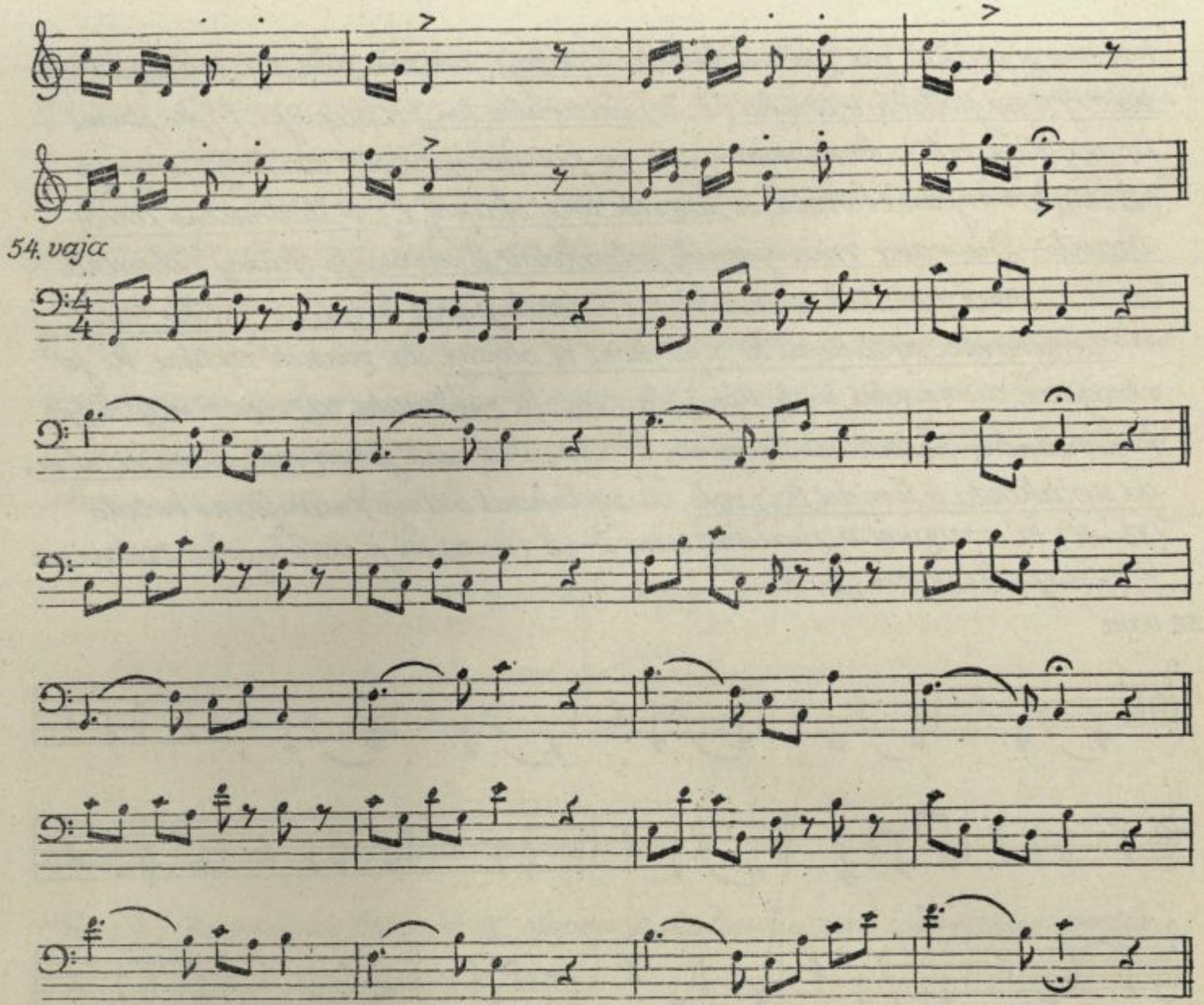
Dominantni septakord in septakord VII. stopnje sta zaradi septime, ki jo obsegata, disonančni melodični skupini, ki zahtevata razvezo v najbližjo konsonančno melodično skupino. Posebne važnosti je razveza dominantnega septakorda v toničini trizvok. Ta septakord vsebuje zmanjšano kvinto (VII—IV), ki se razveže v značilno terco İ—III (ċ–ė), ki je odločujoča sestavina toničnega trizvoka (I—III—V, c–e–g).

52. vaja



53. vaja





54. vaja

Vaje: 1.) šţ. 52. na fonet. zlog vân-,
" 53. " " " cân- (1. polstavek) in na zên- (2. polstavek),
" 54. " " " jôn- " " " jên-

2.) na solmizacijo.

Učitelj razloži razvoj soglasnika „j" iz „g" (glej sklepna fonetična pravila) in njegovo izgovarjavo. Prvi-začetniki radi zatezajo sklepni „j" (v besedah: „naj", „maj", „imej", „glej", „moj", „zapoj", i.t.d.), ki sledi samoglasniku „i" („na-i", „ime-i", „zapo-i"); na to neestetično napako, ki je posledica povr. šne izgovarjave, je treba takoj začetka opozoriti in jo dosledno pobijati.

XIX. C

1.) Ritmično intonačni diktat v obsegu čiste oktave (vsi znani intervali) v 12/8 taktu z uporabo pavz in ♩. note v obsegu 8-taktne periode.

2.) Intonacija v skupinah kakor pod XVIII. C.
3.) Številčni diktat kakor pod XVII. C.

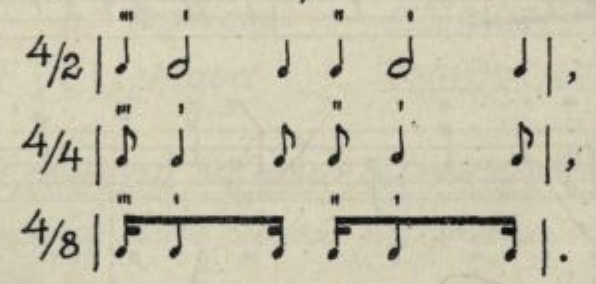
XX. A

Členske sinkope v dvo- in četverodobnih taktih, razdelitev poudarkov.

Vez 2. in 3. taktovega člena v dvodobnih taktih da ritmično sličnе sinkope kakor vez 2. in 3. taktovega dela v četverodobnih taktih.



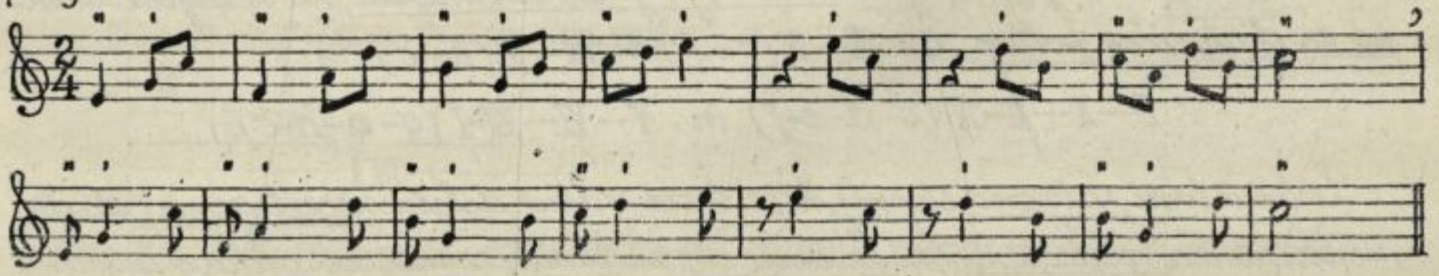
Ako sestavimo iz dveh takih dvodobnih taktov četverodobnega, dobimo členske sinkope v sledeči ritmični razporedbi:



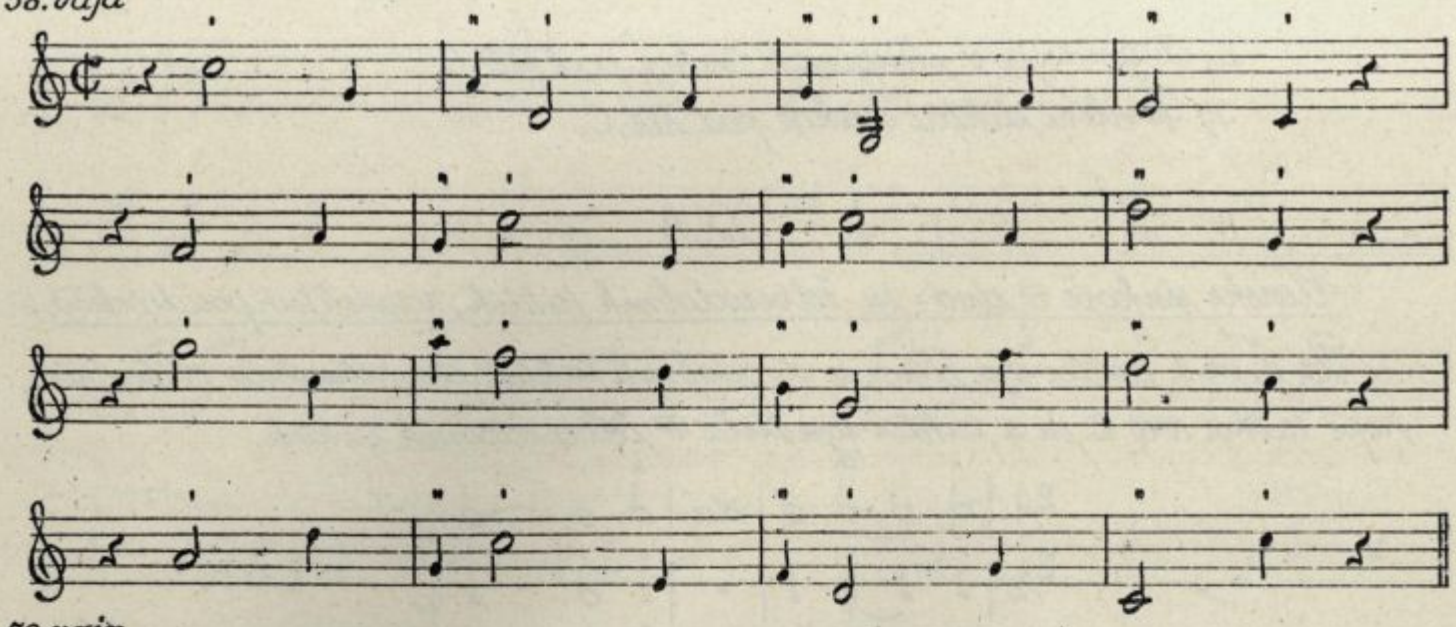
Značilnejši postane ta sinkopiran ritem, če vežemo še 3. in 4. prosti člen. Simetrija v taktu je prenehala ker dobimo petero dob, poudarki so se dočela premaknili, občutek četverodobnega takta pa se je deloma še ohranil, ker prosti 8. člen, ki sledi za tremi sinkopiranimi notami, nekako izravna nastalo asimetrijo. Razdelitev poudarkov in ritmična razporedba je sledeča:



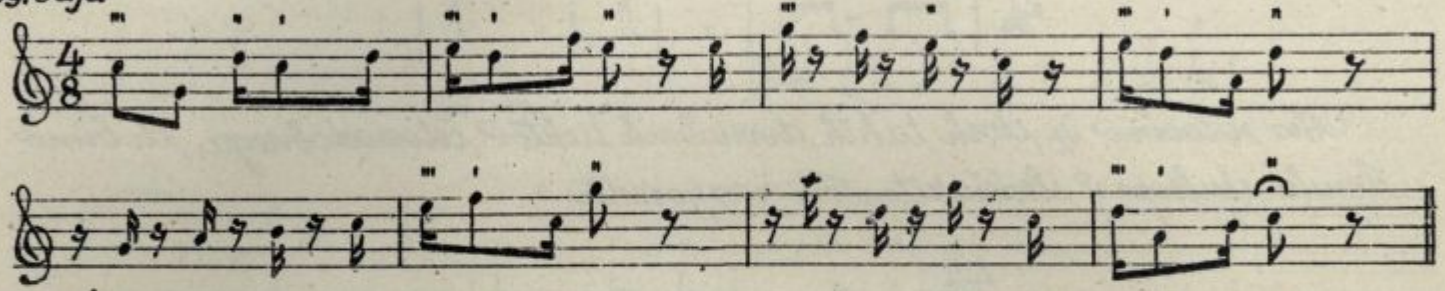
57. vaja



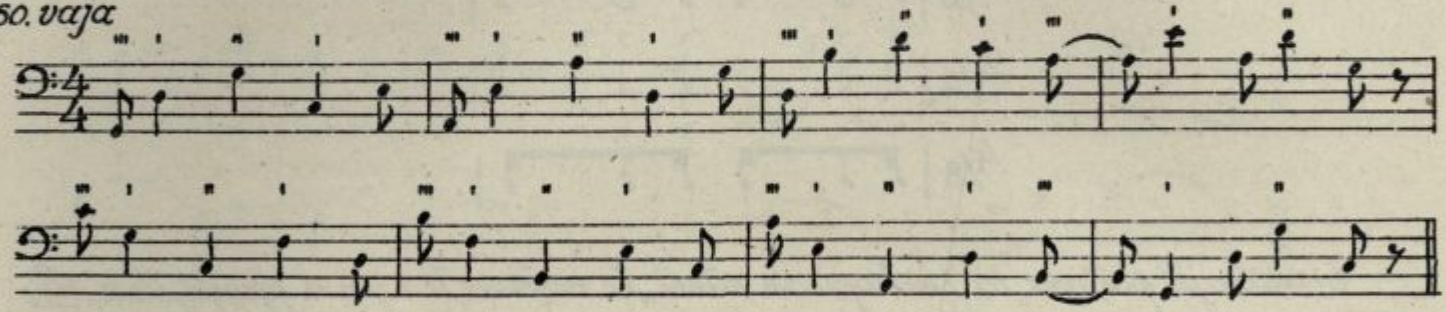
58. vaja



59. vaja



60. vaja



XX. B

Pregled značilnih lastnosti diatonične lestvice in splošna pravila. Diatonična lestvica navzgor in navzdol - obrnjeni intervali. Čisti intervali - melodično ogrodje lestvice. Troje glavnih lestvičnih akordov - diatonični trizvoki in septakordi.

Diatonična l., ki smo jo opazovali doslej, je osnovana na tonu c. Posebna značilnost njenega ustroja sta njena slično grajena tetrakorda, ki vsebujeta vsak po en diatoničen polton, t.j. III—IV (e—f) in VII—I (h—č):

I—II—III—IV (c- d- e-f) in V— VI— VII-I (g-a-h-č).

Lestvico tvori sedmero stopenj, katerih red stalno določa nepretrgana (diatonična, prema) vrsta tonov, ki pričenja s c in konča z njegovo oktavo č:

c—d—e-f—g—a—h-ċ .

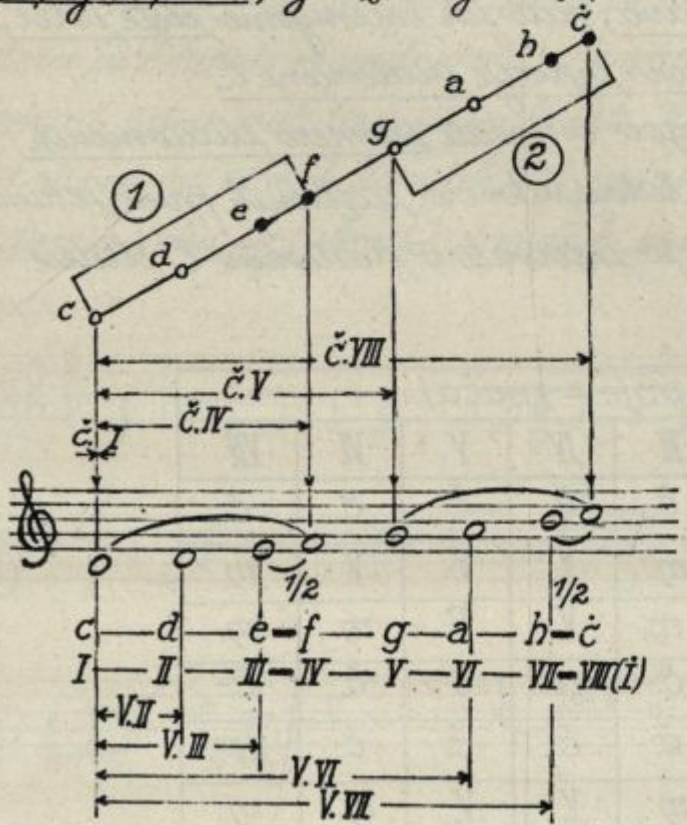
Stopnje imajo latinska imena, ki odgovarjajo zaporednim številkam od I—VIII (İ), mesto teh uporabljamo tudi italijanske solmizačne zloge:

do(ut), re, mi, fa, sol, la, si, [do].

Razven teh označb nosijo stopnje še posebna imena, primerna njihovemu melodičnemu oz. harmoničnemu pomenu za diatonično l.:

I. stopnja	: do	c	prima	ali	tonika (unisono),
II. "	: re	d	sekunda	"	spodnja vodnica,
III. "	: mi	e	tercа	"	medianta,
IV. "	: fa	f	kvarta	"	subdominanta,
V. "	: sol	g	kvinta	"	dominanta,
VI. "	: la	a	sekста	"	submedianta,
VII. "	: si	h	septima	"	vodnica,
VIII (İ.) "	: [do]	ċ	oktava	"	tonika (unisono v oktavi).

Na toniki je mogoče zgraditi sedmero intervalov v prvotni in sedmero v obrnjeni smeri, njih značaj kaže sledeča pregledna nazorna slika:

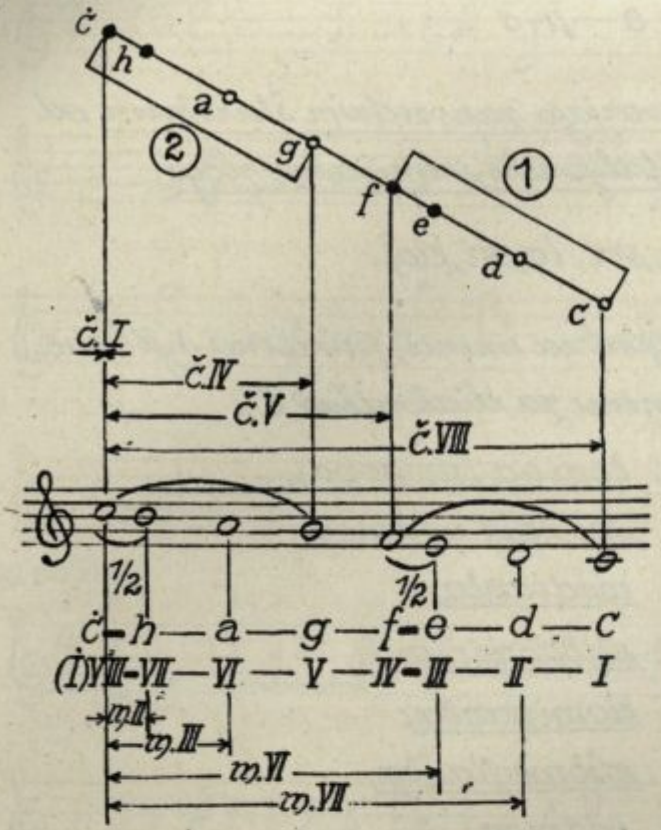


Navzgor:

c—c, (do-do): čista prima, I—I,
c—f, (do-fa): " kvarta, I—IV,
c—g, (do-sol): " kvinta, I—V,
c—ċ, (do-do'): " oktava, I—VIII (İ),

c—d, (do-re): velika sekunda, I—II,
c—e, (do-mi): " tercа, I—III,
c—a, (do-la): " sekста, I—VI,
c—h, (do-si): " septima, I—VII.

Pravilo: V diatonični l. so vsi intervali s tonike navzgor čisti ali pa veliki.



Navzdol:

ċ—ċ (do'—do) čista prima, İ—İ,
ċ—g (do'—sol) " kvarta, İ—V,
ċ—f (do'—fa) " kvinta, İ—IV,
ċ—c (do'—do) " oktava, İ—I,

ċ—h (do'—si) mala sekunda, İ—VII,
ċ—a (do'—la) " terca, İ—VI,
ċ—e (do'—mi) " sekста, İ—III,
ċ—d (do'—re) " septima, İ—II.

Pravilo: V diatonični l. so vsi intervali v obrnjeni smeri stonike (navzdol) čisti ali pa mali.

Navzgor in navzdol postanejo čisti le prima (tonika), kvarta (subdominanta), kvinta (dominanta) in oktava, zato jih imenujemo čiste intervale; to so glavne stopnje ali melodično gradje diatonične l..

Na vsaki diatonični stopnji je mogoče osnovati sedmero diatoničnih intervalov; torej dobimo v diatonični lestvi sedmero različnih prim, sekund, terc, kvart, i.t.d. Po svojem značaju so intervali v diatonični l. sledeče razporejeni:

Interval:	Stopnje — značaj:						
	I	II	III	IV	V	VI	VII
prime	č.	č.	č.	č.	č.	č.	č.
sekunde	V.	V.	m.	V.	V.	V.	m.
terce	V.	m.	m.	V.	V.	m.	m.
kvarte	č.	č.	č.	zv.	č.	č.	č.
kvinte	č.	č.	č.	č.	č.	č.	zm.
sekste	V.	V.	m.	V.	V.	m.	m.
septime	V.	m.	m.	V.	m.	m.	m.

Obrnjeni intervali spremene prvotno ime in dobe nasproten značaj. Prvotni in obrnjeni interval se dopolnjujeta po svojem obsegu na oktavo.

c→ċ→c, c→d→ċ, c→e→ċ, c→f→ċ, c→g→ċ, i.t.d.

Sešteta po številkah dasta prvotni in obrnjeni interval stalno vsoto 9:

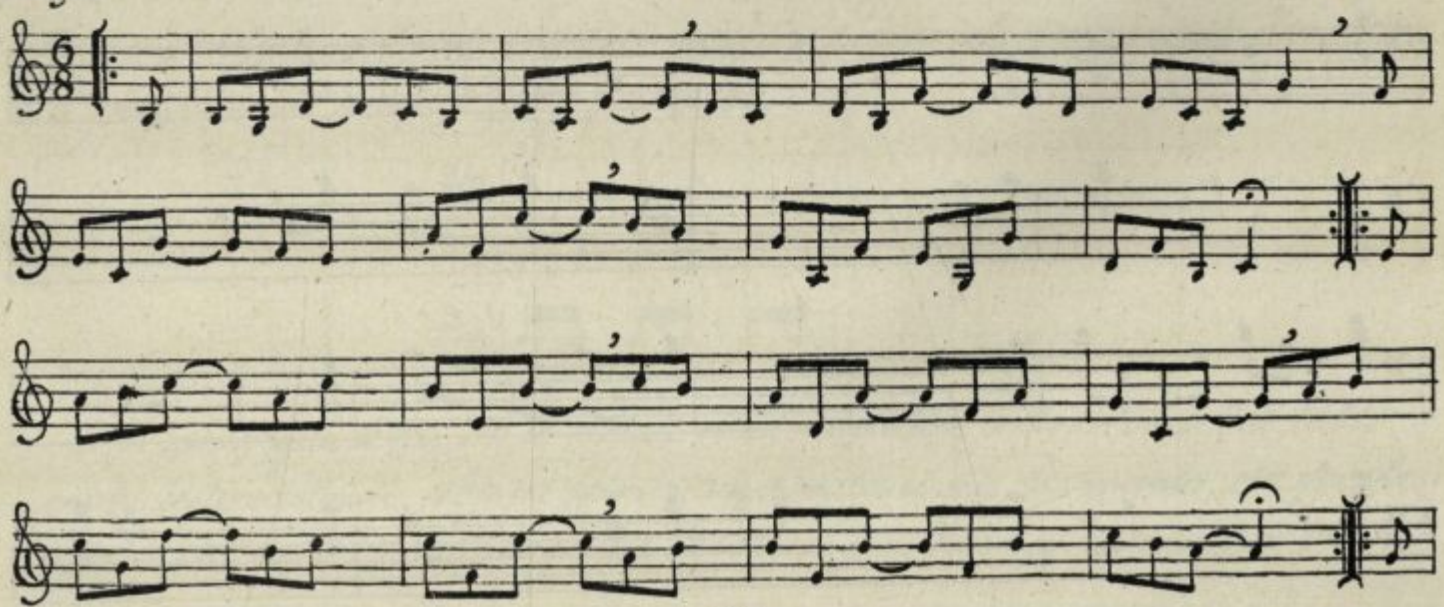
1 2 3 4 5 6 7 8 (i)

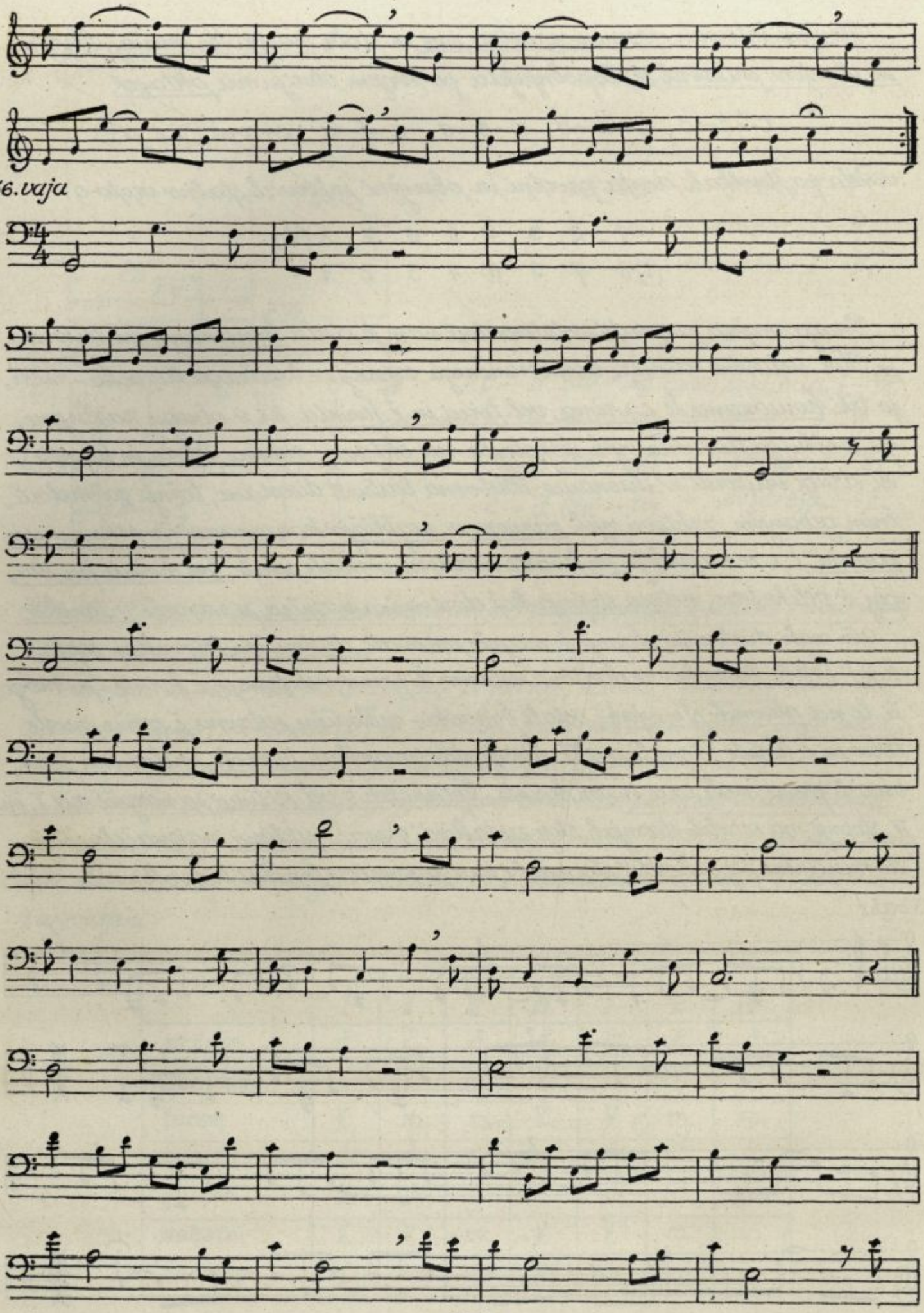
(i) 8 7 6 5 4 3 2 1

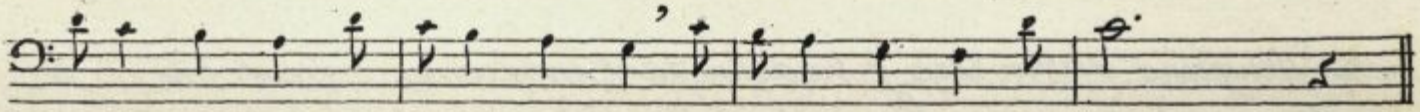
Druga važna razvrstitev intervalov nam je dala konsonance in disonance. Kot sestavine edinega konsonančnega sozvočja - toničnega trizvoka - more, jo biti konsonance le č. prima, vel. terca in č. kvinta, ter v obsegu razširjene ga toničnega trizvoka njih dopolnila na oktavo (oktava, sekста in kvarta), vsi drugi intervali so disonance. Bistvena lastnost disonanc, težnja za melodičnim gibanjem, zahteva njih razvezo v najbližjo konsonanco po sekundnem postopu, i.s. se razvežejo zv. kvarte narazen v male sekste, zm. kvinte pa sku paj v velike terce, sedma stopnja kot diatonična vodnica se razveže v toniko.

Na vsaki diatonični stopnji je mogoče zgraditi diatoničen trizvok in septakord. Veliki trizvoki - melodične sestavine č. prime, vel. terce in č. kvinte - so mogoči le na glavnih stopnjah, ostali trizvoki - melodične sestavine č. prime, male terce in č. kvinte so mali, na VII. stopnji stoji zmanjšani trizvok, melodična sesta vina č. prime, male terce in zm. kvinte. Septakordi z vel. septimo so mogoči na I. in IV. stopnji, na ostalih stopnjah stoje septakordi z malo septimo, najznačilnejši je dominantni septakord V. stopnje, ki ima razvezo v toničnem trizvoku.

55. vaja




56.vaja



Vaje: 1.) št. 55. na fonet. zlog bân-; št. 56. na fonet. zloge lôn-, lên-, lîn-;
2.) na slov. imena tonov;
3.) na solmizacijo.

Ako izgovorimo jezičnik „l", se jezik (slično kot pri „r") trenotno dotakne spre. dnjega trdega nébesa (mesto pravilnega nastavka), kar pomenja močan zapah ustne votline. Zato mora pevec „l" jasno in hitro izgovoriti, da je sledeči samoglas. nik dovela prost l-ovega vpliva. Zaradi površne izgovarjave „l-a" ostane jezik predolgo aktiven, se dvigne visoko in zapahne ustno votlino. Tedaj nastane „golt. niški l" (sličen „goltniškemu r-u"), ki onemogoči pravilni nastavek sledečega samoglasnika. Na to skrajno neestetično, precej pogosto napako naj učitelj pevce dosledno opozarja.

XX. C

1.) Ritmično intonačni diktat v 2/4 taktu z uporabo taktovih členov v ob. segu 8 taktne periode.

2.) Ritmično intonačne vaje kakor pod XVIII. C.

3.) Številčni diktat kakor pod XVII. C.

XXI. A

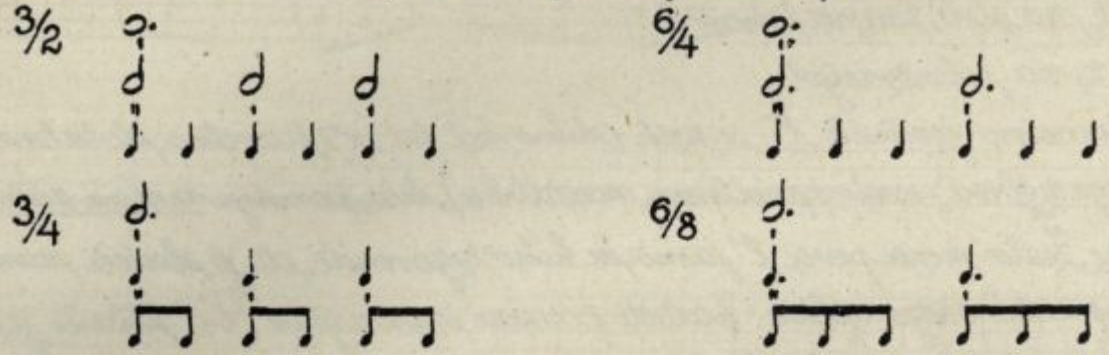
Členi v trodobnih taktih, dve noti na en mah.

V trodobnih taktih nastane nov ritem, če razdelimo taktove dele v dva simetrična člena. Na ta način dobimo v trodobnem taktu šestero členov, prvi ima v smislu trodobnosti prvotni - najjačji poudarek, tretji in peti člen dobi „ ta vsled ritmične simetrije lažje poudarke.

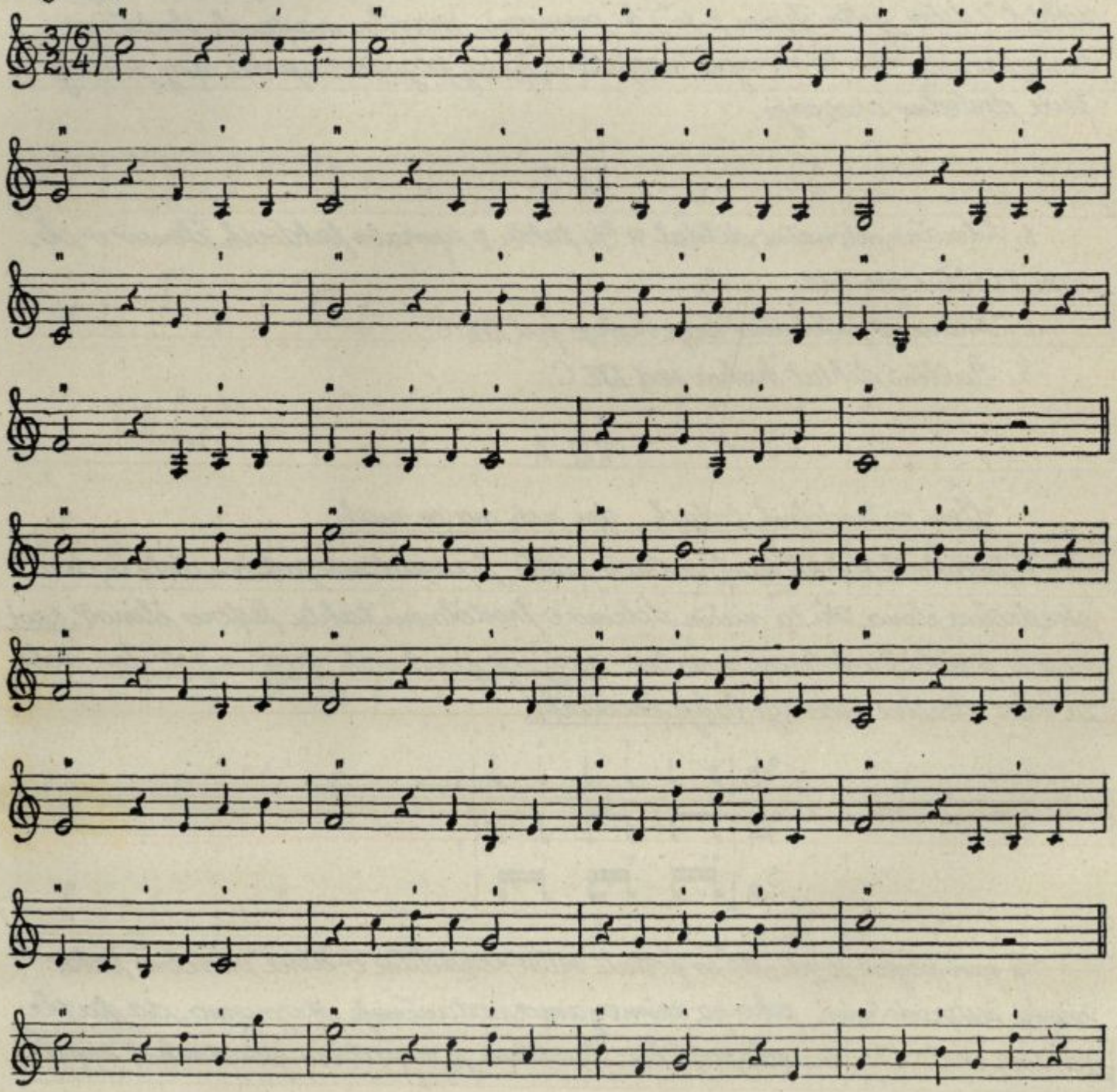


Na prvi pogled se zdi, da so postali vsled razdelitve v člene trodobni takti enaki šesterodobnim, ako pa primerjamo natančneje, spoznamo, da sta ple taktovi vrsti ritmično zelo različni. Predvsem je razdelitev poudarkov popol.

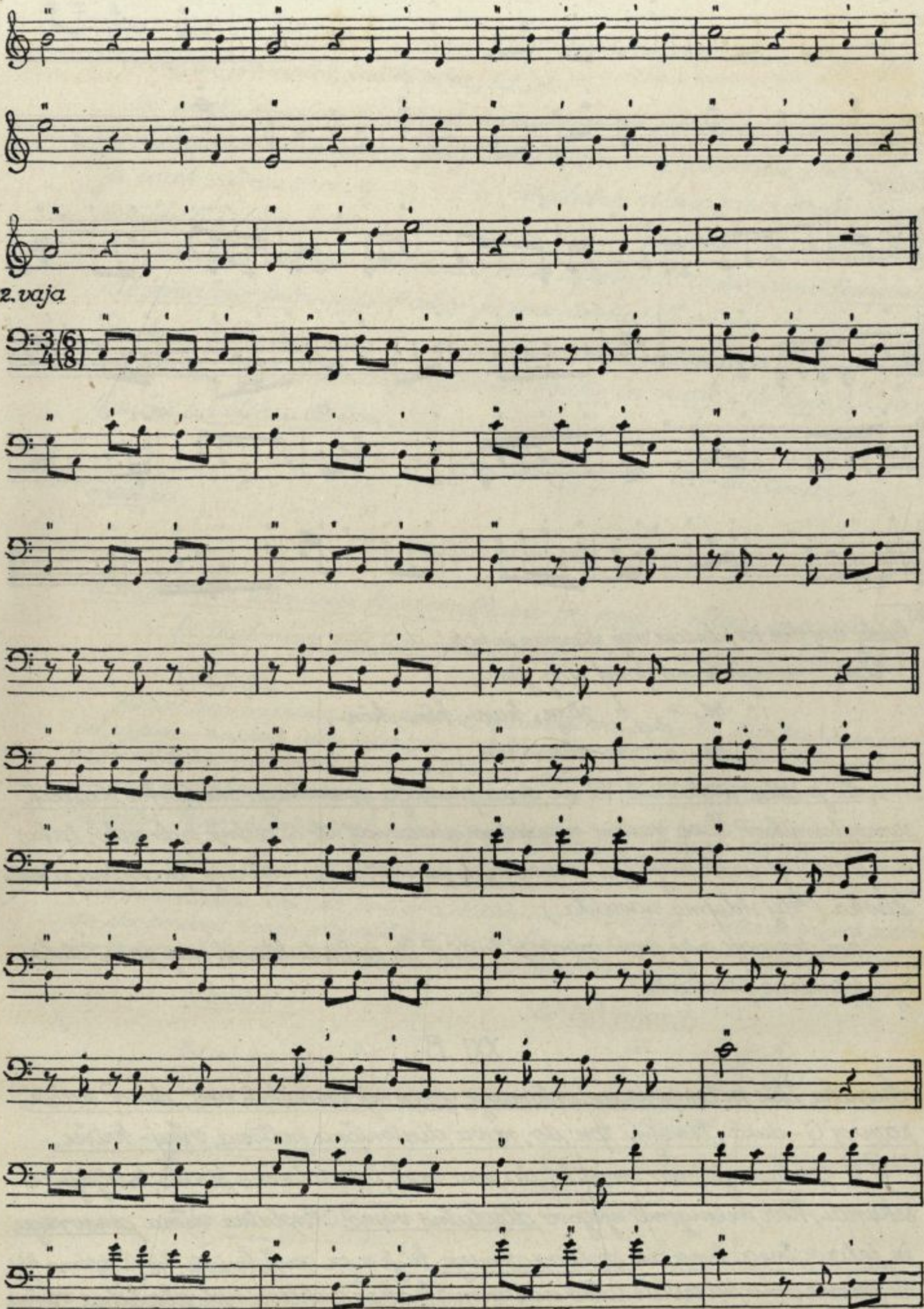
noma drugačna, razen tega je trodobni takt enostavna, šesterodobni pa se. stavljena metrična enota. Ker je ritmična razlika navedenih taktov za pevca zelo važna, hočemo obe vrsti ritma primerjalno zapisati.

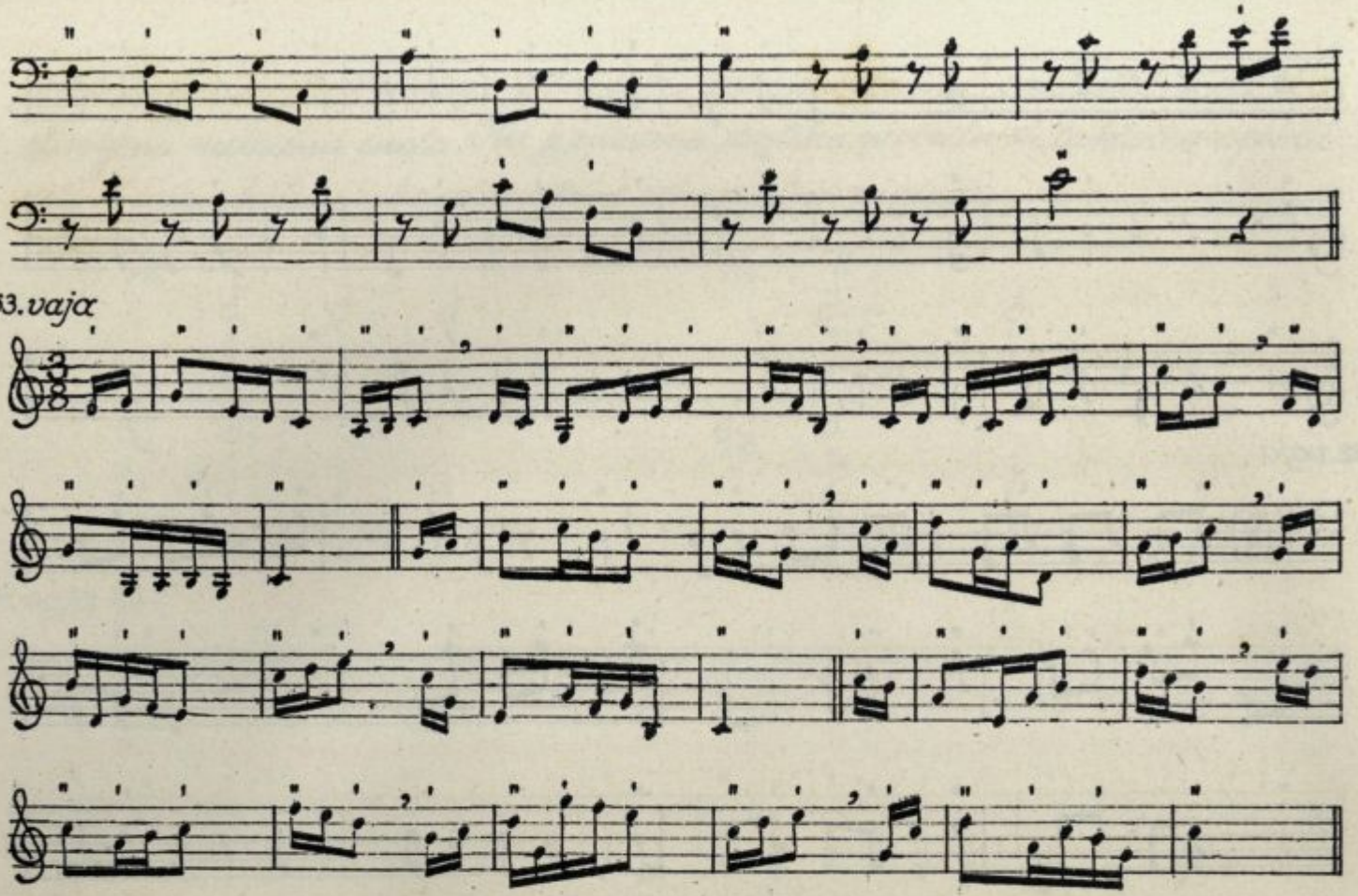


61. vaja *)



62. vaja





63. vaja

*) Odslej naj zbor vse ritmične vaje ritmizira in poje!

Vaje: 1.) vajo 61.) na fonet. zlog: jân-;
" 62.) " " zloge: hun-, hên-, hôn-;
" 63.) " " zlog: vîn-;

„H" je edini soglasnik, ki ne ovira prostega pravilnega nastavka sledečih samoglasnikov. Šapa zadene neovirano naravnost ob sprednje trdo nebo, tako, da je ta soglasnik najboljši pripomoček za metodično vežbanje pravilnega nastavka. (Glej sklepna navodila!)

Prvi dve vaji naj pevci izvajajo tudi v 6/4 in 6/8 taktu in naj sami določijo primerne poudarke!

XXI. B

Razlika čiste in temperirane intonacije, razmerje tonovskih vrst, durov način, razvoj G-dura, temeljni ton do, nova diatonična poltona, višaj- križec.

V III. predavanju smo omenili, da ima vsak ton določeno število tresljajev v sekundi, kar imenujemo njegovo absolutno višino. Absolutna višina samovnega in intervalnega tona da stalno razmerje, ki je n. pr. za č. kvinto 12/8 (č. prima 8/8). Če intoniramo intervale tako natančno, kakor zahteva njih absolutna višina.

pravimo, da so čisto intonirani. Čisto intonacijo zahteva n.pr. godalni (komorni) kvartet, pevski zbor, i.t.d.

Po naših dosedanjih pojmih morajo biti vse celtonske diatonične stopnje medsebojno enake, tako n.pr. je bil celi ton c–d po svojem obsegu in značaju enak celemu tonu g–a, i.t.d. Absolutne višine zaporednih stopenj diatonične l. pa nam pričajo, da temu ni tako. Glasbeniki so poskušali izenačiti neenako razliko celih tonov in so upostavili takozvano temperirano ali izenačeno intonacijo, kakor jo imamo na klaviriju, orglah, i.t.d. (J.S. Bach in J.Ph. Rameau). Za pevca je seveda ta intonacija pomanjkljiva in nepopolna. Čista intonacija zahteva velike in male celetone i.p. so v diatonični l. veliki celi toni:

do—re (c–d), fa—sol (f–g) in la—si (a–h),

mali pa:

re—mi (d–e) in sol—la (g–a).

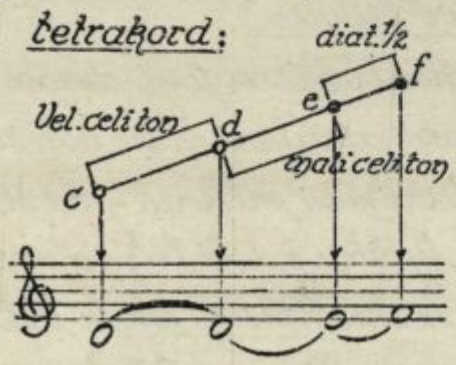
Pravilo: Čista intonacija, ki uporabljamo pri petju, zahteva in razlikuje velike diatonične celetone na I., IV. in VII. stopnji, male celetone pa na II. in V. stopnji.

Zaradi tega moramo v diatonični l. intonirati vel. sekundo, čisto kvarto in kvinto ter vel septimo - napram istim intervalom na klaviriju - pretirano visoko. Običajno poje že pevci začetniki čisto kvinto kot dominanto in vel. septimo kot vodnico pravilno, stalno pa intonirajo preširoko vel. sekundo in čisto kvarto.

Pravilo: Pevec intoniraj vel. sekundo do re in čisto kvarto do fa čisto (napram klaviriju pretirano visoko)!

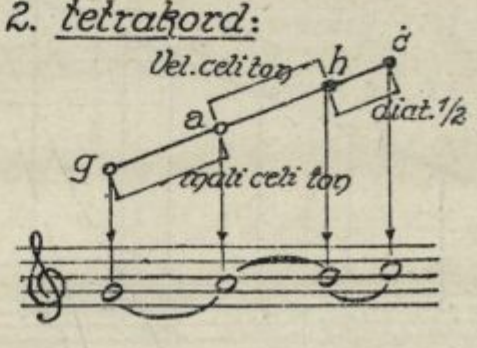
Iz navedenega sledi, da tudi oba diatonična tetrakorda, o katerih smo razpravljali, da sta po svoji razporeditvi celih tonov in poltonov docela slična, nista sličnа po svojem značaju. V čisti intonaciji sta tetrakorda sledeče urejena:

1. tetrakord:



C — D — e — f
I — II — III — IV

2. tetrakord:



g — A — H — ċ
V — VI — VII — I

Zaradi različne razporedbe vel. in malih celih tonov ima vsak tetrakord svoj poseben značaj, kar bomo natančneje spoznali v sledečih predavanjih. Naziv na slika nam kaže, da stoji v prvem tetrakordu veliki celi ton na prvi stopnji, mali celi ton pa na drugi, pri drugem tetrakordu je to razmerje obratno.

Da tvori melodična linija smiselno posledico tonov, ki jih uho primerja in spoznava njih medsebojno odvisnost, smo omenili v XVIII. predavanju. Medsebojno razmerje tonov iste melodije nam je odkrilo nesamo pojem konsonance in disonance, spoznali smo tudi, da je pravo opgrišče oz. izhodišče melodičnega gibanja toničnic trizvok. Zato lahko rečemo, da zvene vse melodije, ki jim je podlaga znani nam toničnik trizvok, v enem in istem tonovskem načinu. Podlaga vsem dosedanjim melodičnim vajam je bil toničnic trizvok

c — e — g.

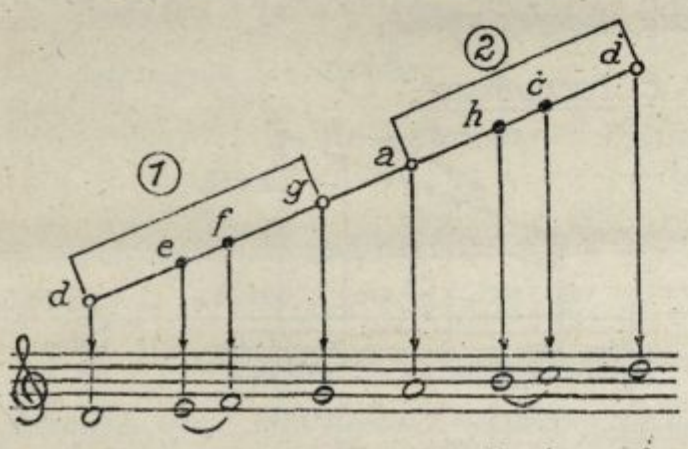
Sličnа - velika trizvoka - stojita še na IV. in V. diatoničnih stopnji, to sta

f — a — ċ in g — h — ḋ.

Ako spojimo te tri glavne trizvoke v sledeči red

f — a — c — e — g — h — d,

dobimo takozvano harmonično obliko diatonične „c" lestvice, ki obsega vse njene tone in kaže ožko sorodstvo glavnih trizvokov. Melodična in harmonična oblika „c" lestvice jasno predoča razmerje glavnih tonov tonovskega načina, ki je za naše občutje veselega, mojnega, trdega značaja. Zato imenuje glasba ta način durov način (durus = trd, lat. izvora), in tonovsko lestvico, ki temu načinu odgovarja, durovo lestvico. Ker je naša „c" lestvica le posebna vrsta tega načina, jo bomo odslej imenovali „c-durovo lestvico".



d — e — f — g — a — h — ċ — ḋ
I — II — III — IV — V — VI — VII — I

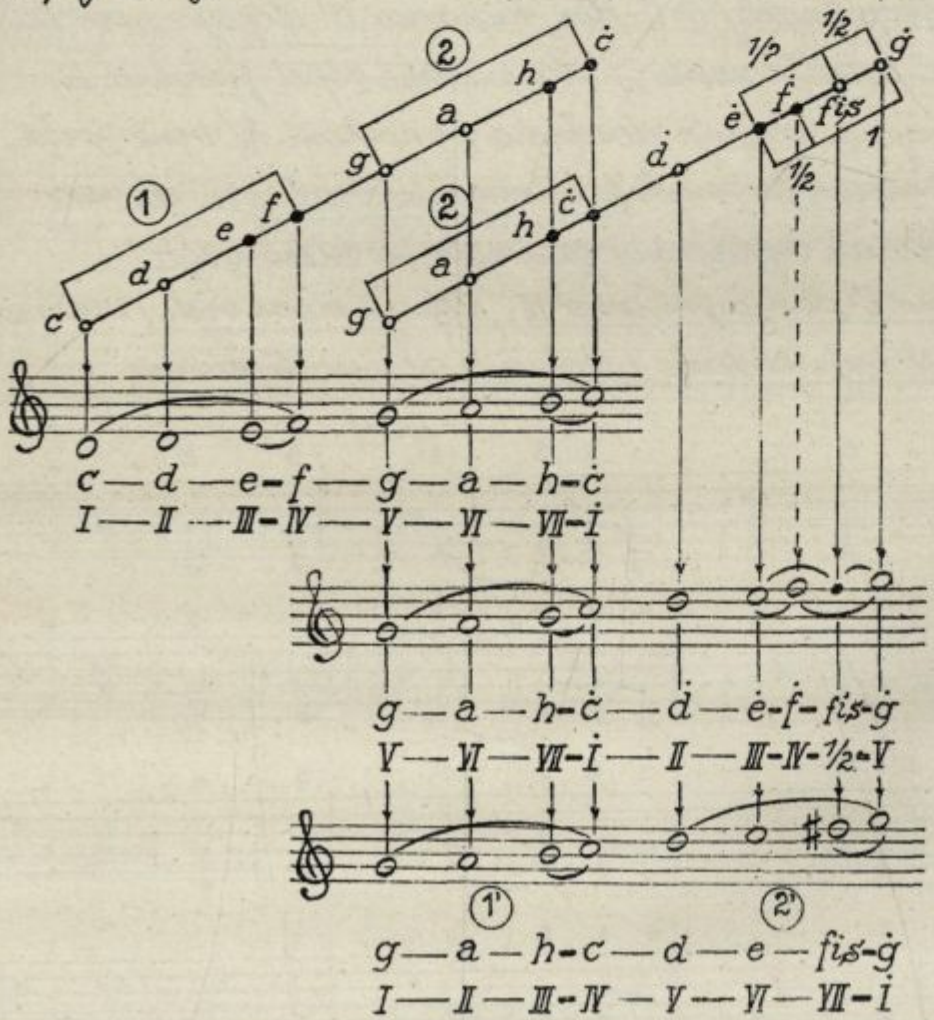
Ako bi bili vsi toni durove l. medsebojno enako oddaljeni, bi ne bilo razlike med istovrstnimi intervali - vse sekunde, terce, kvarte, i.t.d. bi bile po svojem značaju enake. Kateri koli ton bi lahko izbrali za toniko, in dobili bi vedno znano diatonično l. Vsled stalne lege diato-

ničnih poltonov e–f in h–ċ je mogoče osnovati durovo l. edino le na tonu c. Če izberemo kot toniko n.pr. ton „d", dobimo tonovsko vrsto, ki jo kaže nazorna slika. Diatonična poltona ležita med II. in III. ter med VI. in VII. stopnjo, tetrakorda sta v drugi, ne pa v osnovni obliki; oboje nasprotuje zahtevam durove lestvice. Isto opazimo pri vseh drugih, na ta način osnovanih lestvicah; najbolj podobni prvotni „c"-lestvici sta še vrsti na „g" in „f": „G"-vrsta se skla da s prvotno „c"-lestvico v ②, „f"-vrsta pa v ① tetrakordu.

Izbrati hočemo „g"-vrsto in jo preurediti tako, da bo zadoščala pogojem durove l.; razvoj nam kaže sledeča nazorna slika. Pod prvotno „c"-lestvico podpišemo „g"-vrsto tako, da se skladata ② tetrakord prvotne in ① tetrakord nove vrste. Prvotni polton h–ċ (VII–İ) leži sedaj med III. in IV. stopnjo, kar odgovarja diatoničnim zahtevam. Eko dopolnimo novo l. na oktavo, se glasi njen ② tetrakord:

$$d - e - f - g\ .$$

Diatonični polton e–f, ki bi moral biti med VII. in İ stopnjo leži med VI. in VII. stopnjo, torej imamo med VII. in İ. diatonični cel ton f–g. Pojem celega tona določno pove, da mora cel ton f–g obsegati dva poltona – med „f" in „g" mora torej biti vmesni ton, ki ga glasba imenuje „fis". (Glasbenemu imenu pridenemo zlog -is.) Uho spozna novi ton najbolje na ta način, da se pomaknemo (violina, harmonij!) od „f" za polton navzgor ali od „g" za polton navzdol. Na ta način se je stopnja e–f zvečala za polton in narasla na cel ton e–fis, stopnja f–g pa zmanjšala za polton, nastal je novi polton fis–g.



Druga tetrakordova oblika:

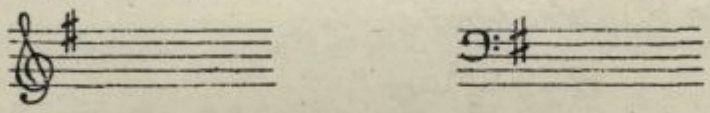
d – e – f – g (1 – ½ – 1)

je dobila osnovno obliko:

d – e – fis – g (1 – 1 – ½).

Novi polton fis – g leži med VII. in I. stopnjo, kar odgovarja pogojem durove l. Nova lestvica, ki popolnoma zadošča diatoničnim zahtevam, je nova vrsta durovega rodu (načina), imenujemo jo G-dur lestvico. Njena diatonična poltona sta h – c in fis – g, veljavna za vestonovski obseg, kakor je to bilo i v c-duru.

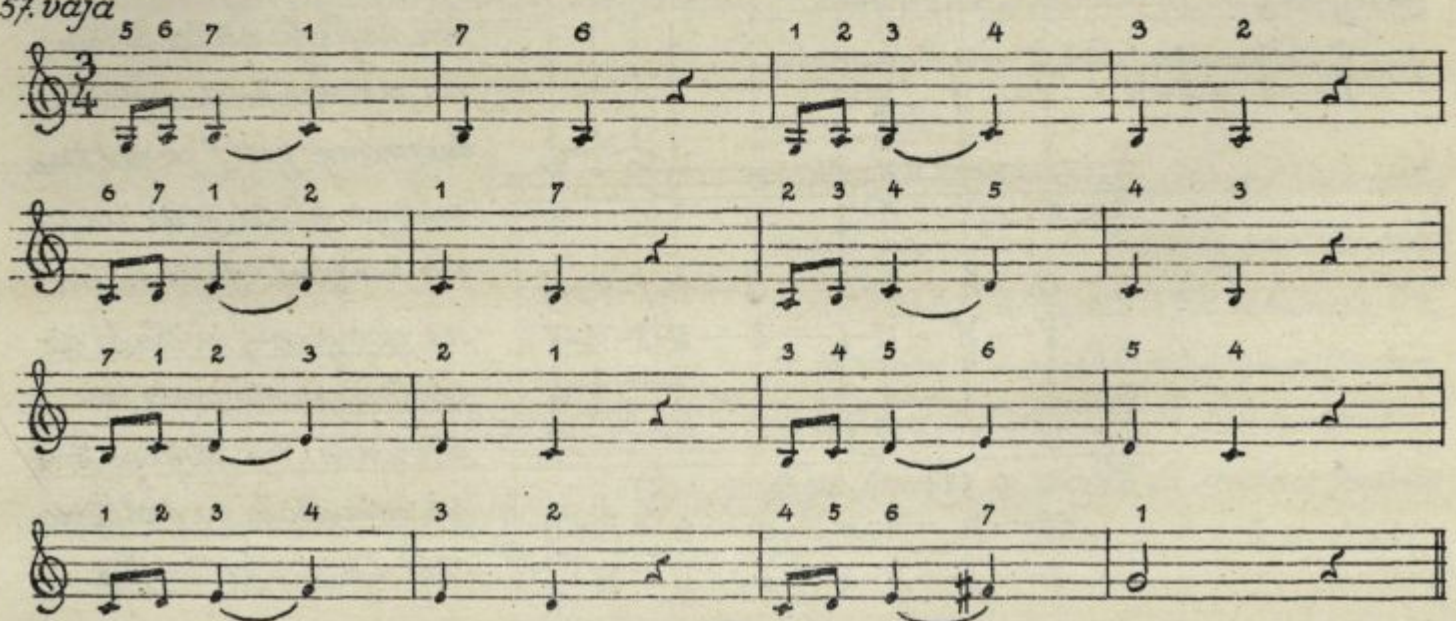
Znak, ki zviša prvotni „f" v „fis", imenujemo višaj ali križec ♯ in ga zapisujemo na črto ali v prazmino pred „f", ki ga hočemo zvišati. Mesto, da bi zapisovali višaj vsakrat posebej, ga zapišemo takoj za ključem in velja potem za cel stavek, pisan v g-duru.

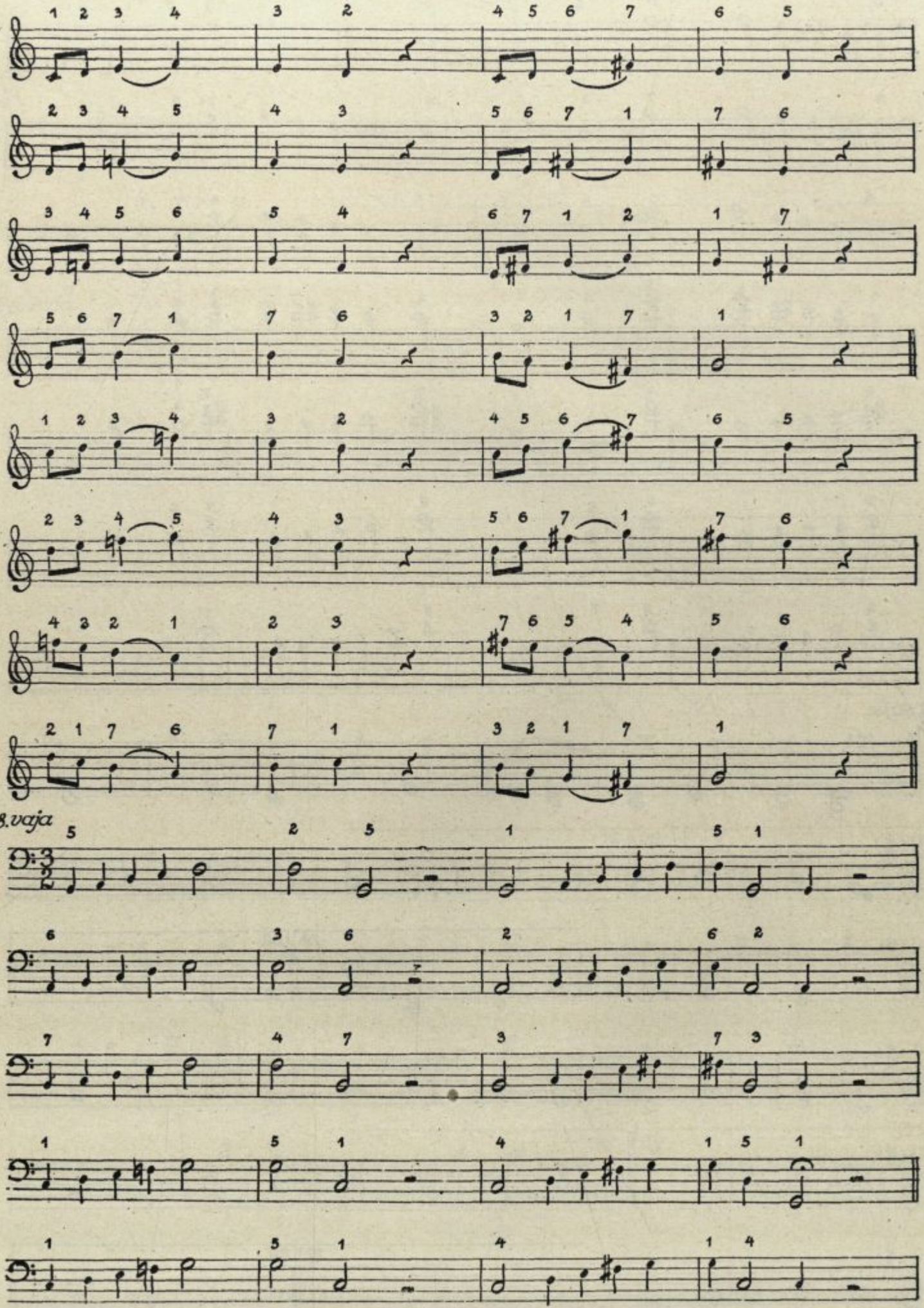


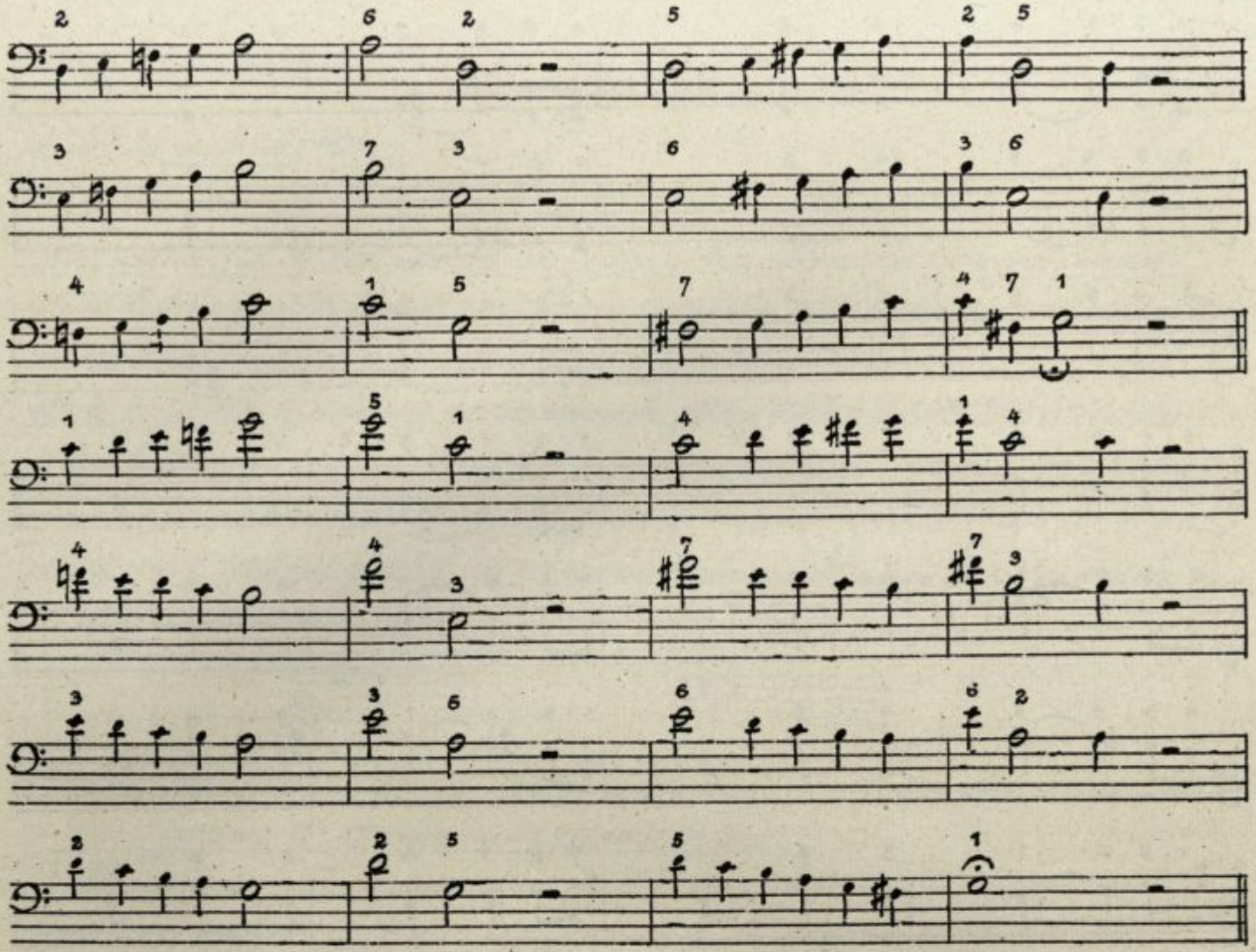
Pravilo: Iz C-dura dobimo G-dur, če zvišamo IV. stopnjo prvotne lestvice, ki postane VII. stopnja nove durove vrste.

Ako hočemo iz G-dura zopet nazaj v C-dur, moramo VII. stopnjo nove lestvice zopet znižati; iz „fis"-a napravimo „f", ki postane zopet prvotna IV. stopnja C-dura. To znižanje oz. vračanje dosežemo z znakom, ki vrne zvišani ton na njegovo prvotno mesto; ta znak ♮ imenujemo vračaj in ga zapisujemo kakor višaj na črto ali v prazmino pred noto, za katero velja.
Pravilo: Iz G-dura dobimo C-dur, če znižamo VII. stopnjo nove vrste (vrnemo zvišani ton), znižana VII. stopnja postane prvotna IV. stopnja C-dura.

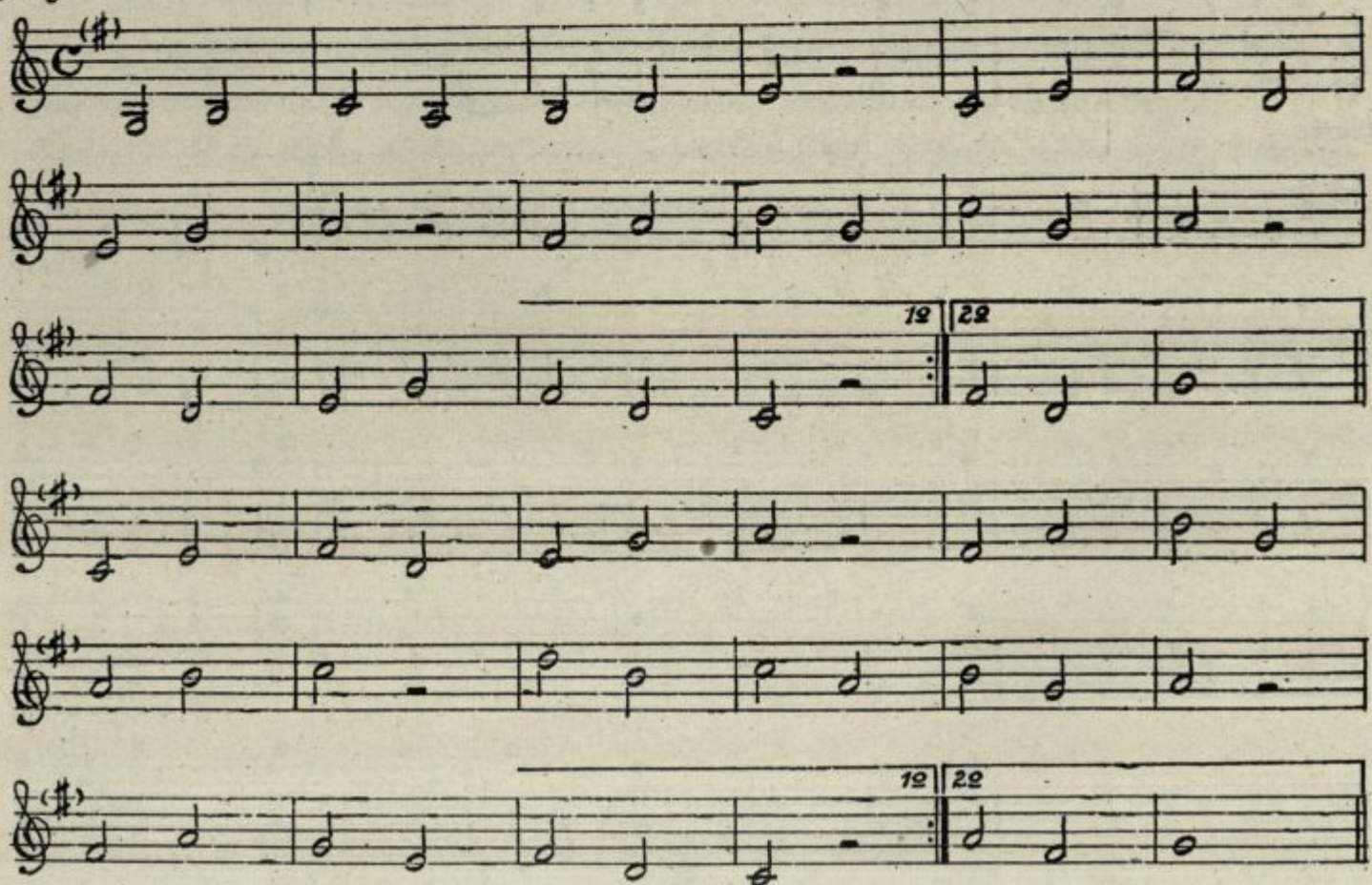
57. vaja

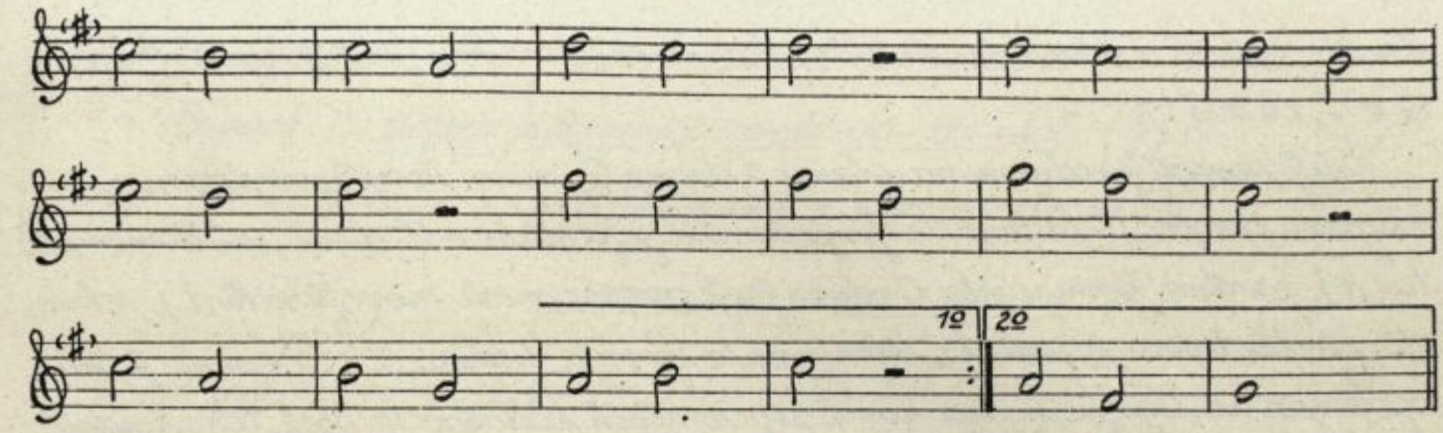



58.vaja

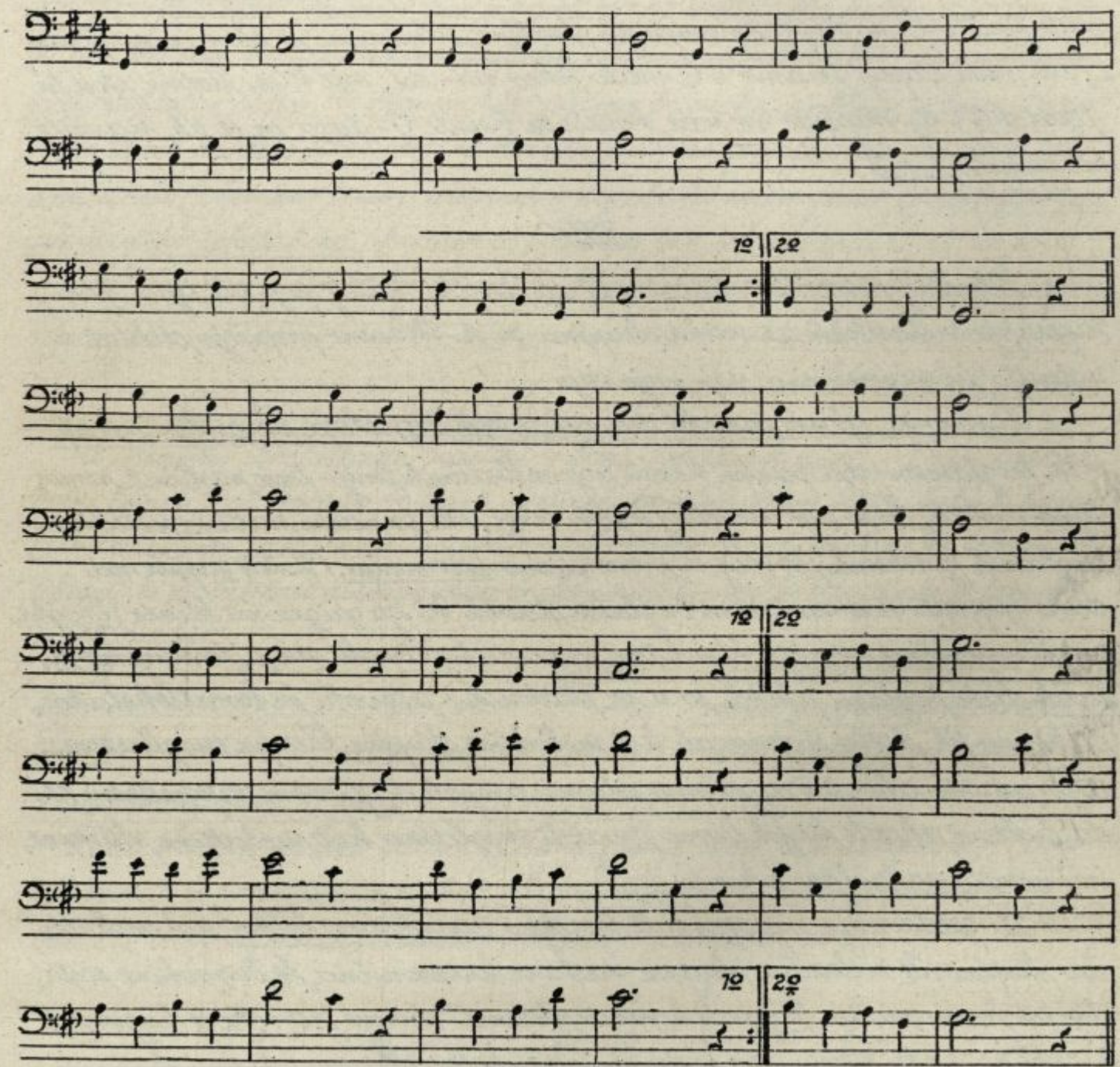


59. vaja





60.vaja



Vaje: št. 57. in 58. na številke in solmizacijo, št. 59. in 60. najprej v C-duru na

številke, nato v G-duru na številke, slov. imena tonov in solmizacijo. (Sklepi 1º v C, 2º v G!)

Učitelj opozori predvsem na glavne 3 stopnje G-dura in njihovo razmerje napram prvotni C-lestvici. Prejšnja tonika je postala v G-duru subdominanta (IV.), prvotna dominanta C-dura pa je zavzela mesto nove tonike (I.), sekundo, da prvotne lestvice je postala dominanta novega načina (V.). Ponovno je treba opozarjati na lego in imena novih diatoničnih poltonov in obeh tetrakordov.

Sledé vprašanja, n. pr.: 1.) Na kterih diatoničnih stopnjah imamo vel. oz. male terce v C in v G? Imenujte jih številčno, solmizačno, s slov. imeni tonov! 2.) Na kteri stopnji imamo v C malo terco mi–sol, na kteri stopnji stoji ta terca v G? 3.) Napišite vse terce, kvarte in kvinte G-dura in se jih naučite na pamet!, i. t. d.

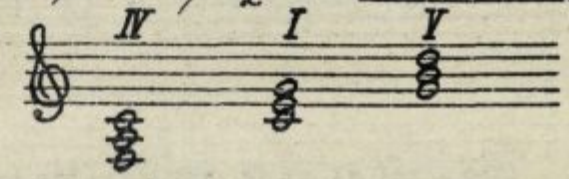
XXI. C

1.) Ritmično intonačni diktat v G na številke. Učitelj poje ali igra, pevci zapisujejo v številkah i. s. vsaka skupina za se. Skupine prepišejo diktat v notacijo in zaporedoma pojo svojo vajo.

2. <u>Harmonija, glavni trizvoki durove l. in njih trojna lega, razstavljeni akordi.</u>

Pri troglasnem petju postopa hkrati troje melodičnih linij – troje različnih samostojnih melodij, ki so sicer medseboj v ozki zvezi. Na ta način nastaja posledica troglasnih glasbenih pozvočij, ki jo imenujemo <u>harmonijo</u>. (Učitelj zapiše na desko priprosto harmoniziran troglasen stavek, ki ga zaigra na klavir.) Troglasna harmonična pozvočja, kterih toni so medseboj v ozki zvezi, imenujemo <u>akorde</u>. Taki troglasni akordi so n. pr. diatonični trizvoki in kvartsekstakordi, ki smo jih doslej spoznavali kot <u>melodične skupine</u>. Ker pri enoglasnem petju sestavin akordov ne slišimo sočasno ampak v gotovem zaporednem redu, hočemo akorde, ki jih bomo izvajali enoglasno kot melodične skupine, imenovati <u>razstavljene akorde</u>.

V XII. predavanju smo spoznali <u>temeljno trizvokovo obliko</u> kot melodično skupino. Iz melodične skupine nastane harmonična, če trizvokove sestavine istočasno zadone. Zapisati hočemo glavne C-durove trizvoke <u>v harmonijni obliki</u> na ta način, da postavimo nad temeljni ton pripadajočo diatonično tercо, nad njo pa diatonično kvinto.



Prije glavni trizvoki dobe po svojem temelju sledeča posebna imena:

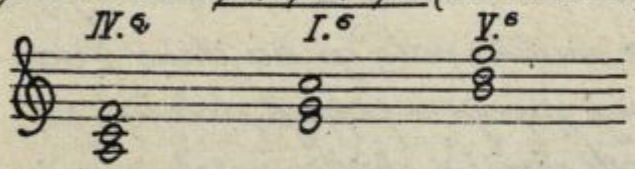
Trizvok I. stopnje je toničnitrizvok do-mi-sol $\left(\frac{5}{3}\right)$,

" IV. " "subdominantni" fa-la-do $\left(\frac{1}{6}\right)$,

" V. " "dominantni" sol-si-re $\left(\frac{2}{5}\right)$.

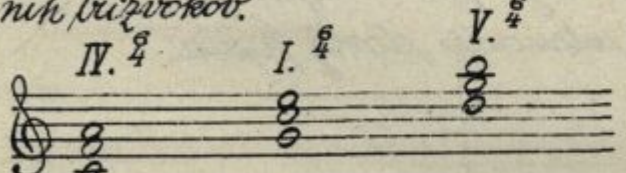
V vseh treh trizvokih je glavni ton temeljni ton trizvoka, po njem se trizvok ravna in imenuje; pravimo da je trizvokov temelj v basu.

Trizvoke lahko obrnemo, kar se zgodi na ta način, da postavimo temelj za oktavo više, kakor smo postopali pri obračanju intervalov, druge trizvokove sestavine pbleže. Če obrnemo tri glavne trizvoke, dobimo v basu trizvokovo terco, za ktero sledi prvotna kvinta, nato pa temeljni ton, ki da z basom seksto (obrnjeno terco). Trizvok v tej obliki imenujemo tercsekstakord ali kratko sekstakord (kratica 6!). Glavni prije sekstakordi C-dura so:



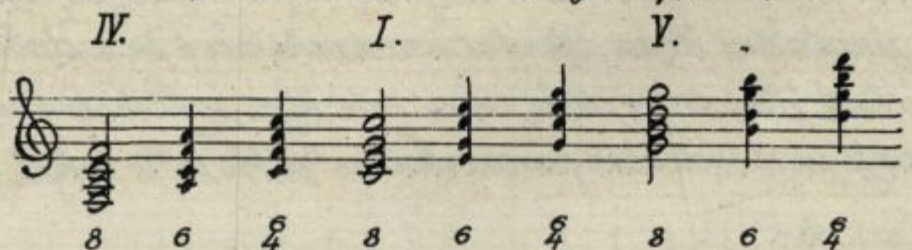
Pravilo: Prvi obrat temeljnega trizvoka da sekstakord terco v basu, za ktero sledi prvotna kvinta in temeljni ton v seksti k basu.

Če obrnemo sekstakorde, nastopi v basu prvotna kvinta, za njo sledi prvotni temelj kot kvarta k basu, nato pa prvotna terca kot seksta k basu. Zato imenujemo to harmonično obliko kvartsekstakord (kratica $\frac{6}{4}$). Kvartsekstakordi, ki jih kot melodične skupine že dobro poznamo, so drugi obrat temeljnih trizvokov.



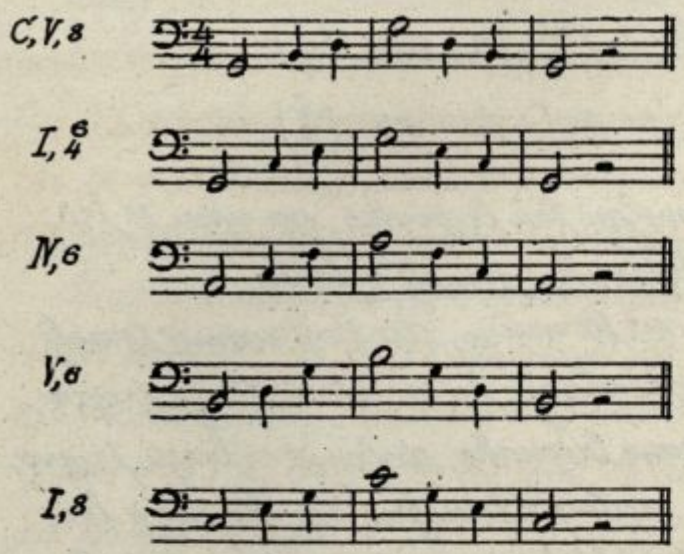
Pravilo: Drugi obrat temeljnega trizvoka da kvartsekstakord s kvinto v basu, za ktero sledi temelj kot kvarta in prvotna terca kot seksta k basu.

V vseh slučajih hočemo zaradi potrebne gornje opore dati akordom, ki smo jih izvedli iz temeljnih trizvokov, oktavno lego (8), in podvojimo basov ton. Temeljni trizvoki v treh oblikah v oktavni legi so potem sledeči:

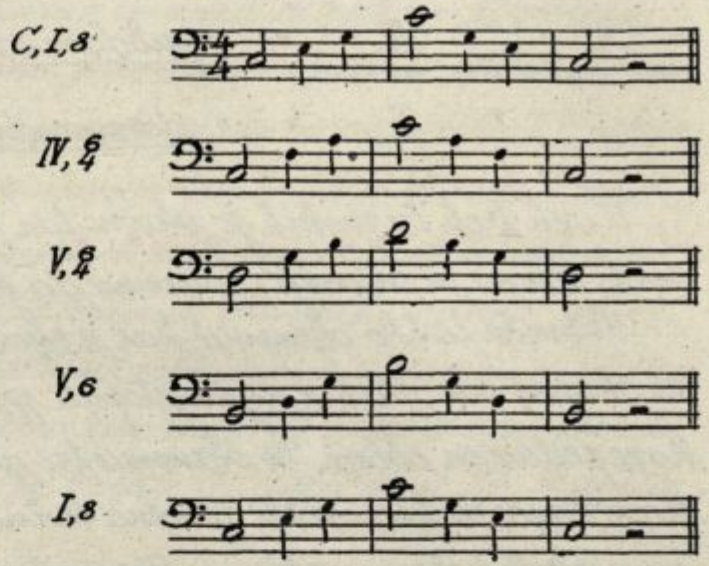


3.) Odpevanje v skupinah na diktat po sledečem načrtu:

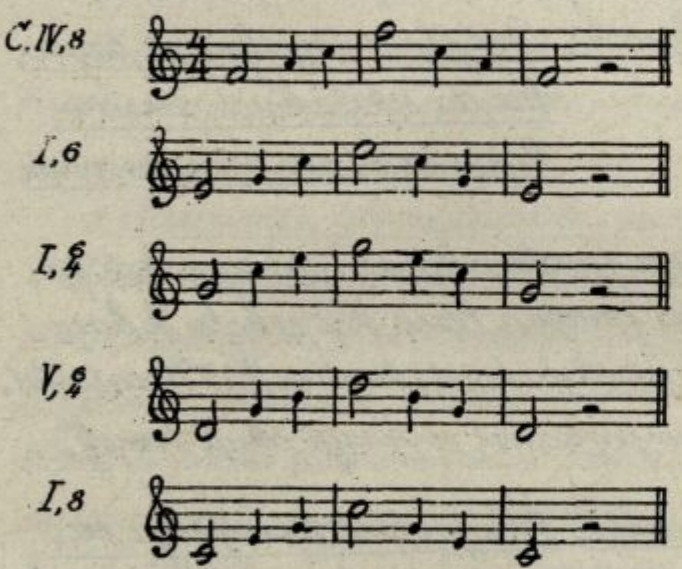
Učitelj ukaže 1. skupini:



2. skupina:



3. skupina:

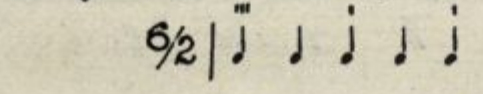


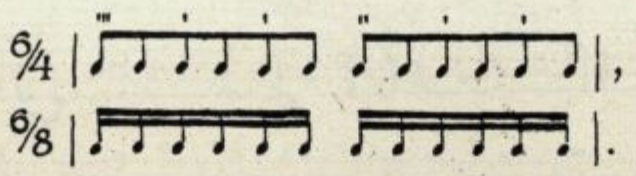
Otroci sestavijo na diktat akord najprej v mislih, nato ga na dano znamenje zapojo v poprej določeni prosti ritmični obliki na solmizacijo in določen fonet. zlog. Po vsakem primeru udari učitelj akord harmonija na klavir, bolje je pa, ako pusti skupino peti do končnega trizvoka in slednjič preskusi, ali je bila sklepna intonacija dovelj točna.

XXII. A

Razdelitev šesterodobnih taktov v 12 členov, 2 noti na en mah.

Ako sestavimo po dvoje metričnih enot trodobnega takta, razdeljenega v 6 členov, v eno metrično enoto, dobimo šesterodobne takte razdeljene v 12 členov. Kovi ritem nastane v šesterodobnih taktih tudi na ta način, če razdelimo vsak taktov del v 2 simetrična člena. Prvotni poudarki na 1. in 4. dobi ostanejo, od dveh simetričnih členov pa dobi vsak prvi člen še lahek poudarek. Ritmično razmerje in razdelitev poudarkov v 6/2, 6/4 in 6/8 taktih je ta-le:



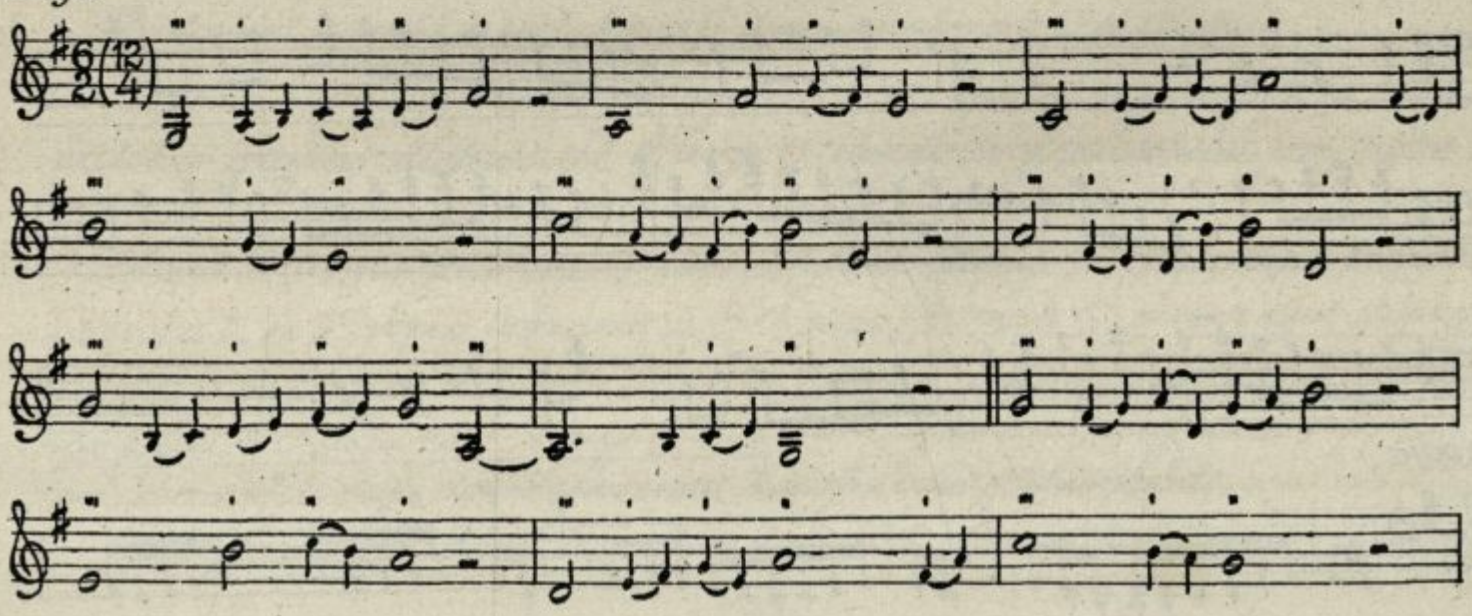


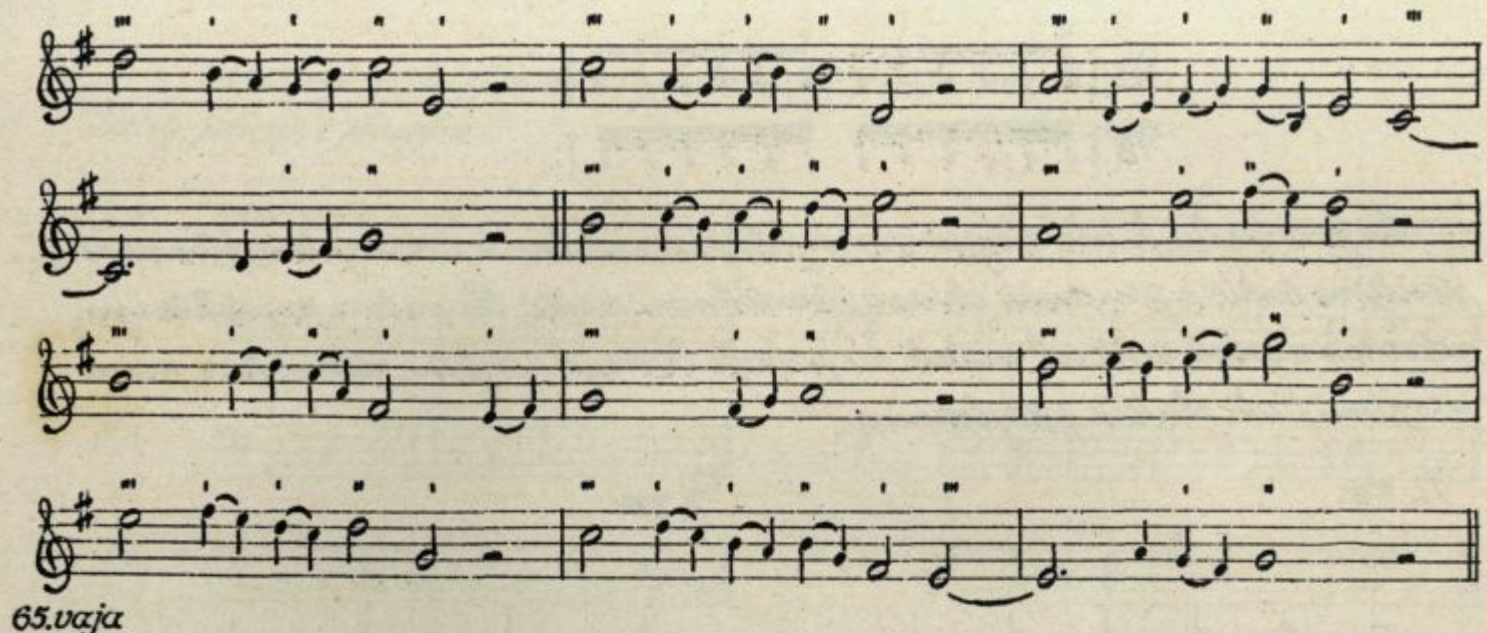
Na prvi pogled bi bilo mogoče zamenjati šesterodobne v dvanajsterо členov razstavljene takte s prvotnimi dvanajsterodobnimi takti. Pravilna razdelitev poudarkov v obeh taktovih vrstah pa pokaže bistveno različen ritem, kar nam razjasni tudi sledeča preglednica.



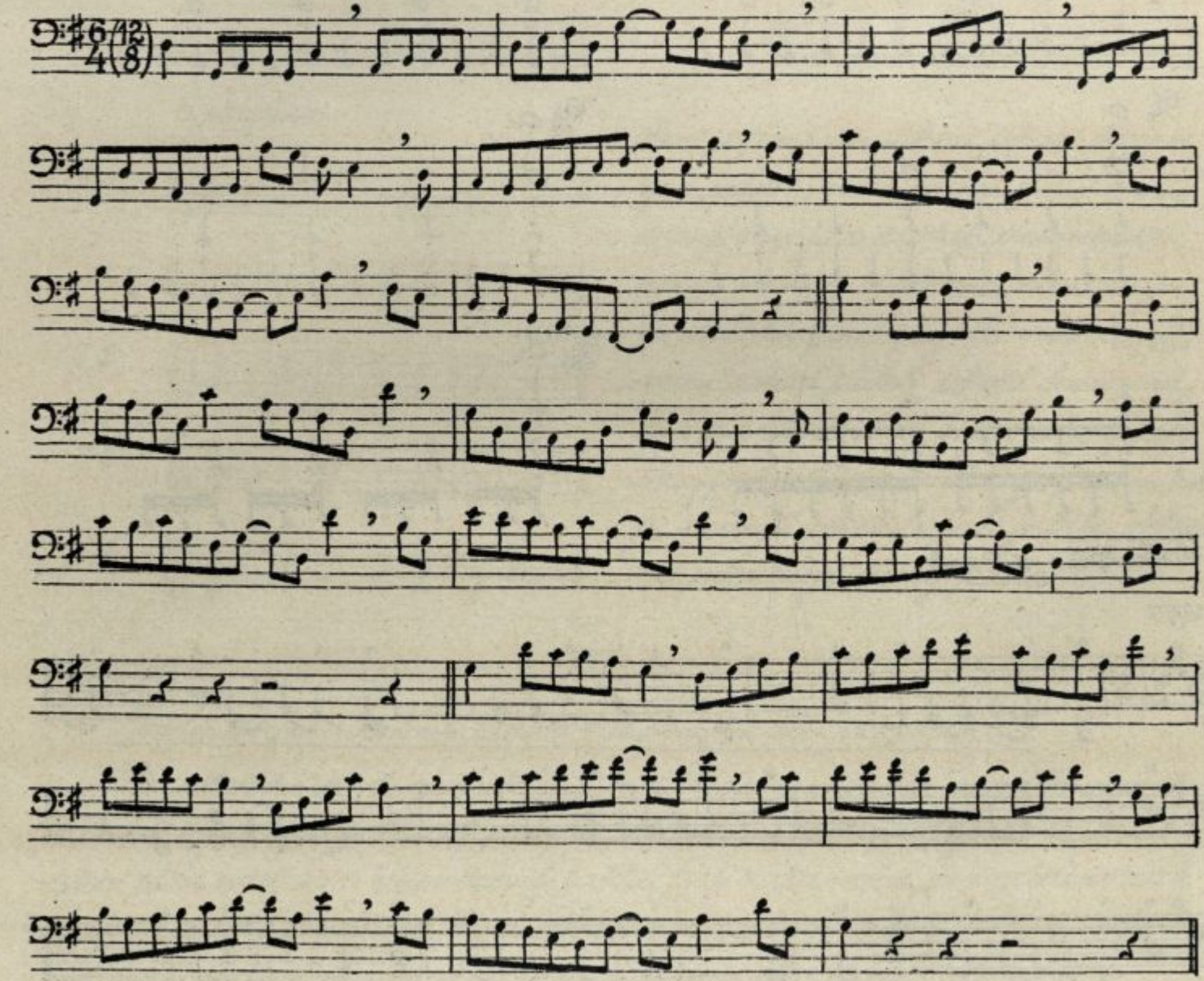
*) Praktično ni v rabi.

54. vaja





65.vaja



66.vaja





Vaje: 1.) na fonet. zloge šan-, čan-, žan-;
2.) na solmizacijo

Vaje 64.) in 65.) naj pevci zaradi primerjave izvajajo tudi v $^{12}/_{4}$ oz. $^{12}/_{8}$ taktu, pou„ darke naj sproti določajo sami!

XXII. B

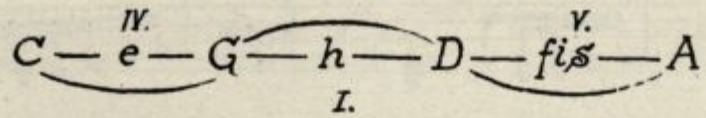
Diatonični trizvoki in septakordi G-dura, sorazmerje C- in G-dura.

Diatonične lastnosti, ki smo jih ugotovili v XX. predavanju, veljajo za vsako podobno grajeno diatonično l. Ker je G-dur po svoji diatonični razvrstitvi skladen s C-durom, veljajo zanj vse lastnosti C-durove l.

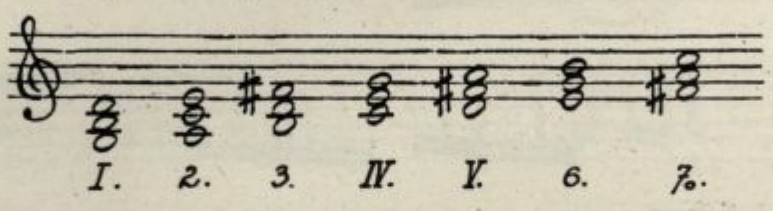
V prvi vrsti nas zanimajo G-durove glavne stopnje in pripadajoči trizvoki. Trizvoka I. in IV. stopnje poznamo že iz C-dura; trizvok G-durove prve stopnje (g-h-d) je odgovarjal v C-duru trizvoku V. stopnje, trizvok G-durove IV. stopnje pa je stal v C-duru na I. stopnji (c-e-g). To važno sorazmerje dveh zaporednih durovih l. velja dobro zapomniti, ker ga bomo stalno rabili.

Troje glavnih G-durovih trizvokov nam kaže njegovo harmonično obliko:





Vsaki G-durovi stopnji odgovarja pripadajoči diatonični trizvok, i.s. na I., IV. in V. stopnji že znani glavni - veliki trizvoki, na II., III., VI. stopnji mali trizvoki, na VII. stopnji zmanjšani trizvok. Sledeča razporedba kaže, da so ohranili zaporedni diatonični trizvoki G-dura ohranili isti značaj kot v C-duru.



Trizvoke na I., II., IV. in VI. stopnji poznamo že iz C-dura, kjer imamo iste trizvoke na V., VI, I. in III. stopnji. Pri trizvokih III. in V. stopnje je treba paziti na vel. terco d—fis, oz čisto kvinto h—fis, v trizvoku VII. stopnje pa spoznamo zm. kvinto fis—c (tritonus c—fis).

Ravnotako kot trizvoke, osnujemo na 7 stopnjah G-dura pripadajoče diatonične septakorde.



Tudi septakordi G-dura, osnovani na stopnjah, ki so skladne s C-durom, so ohranili svoj značaj.

Zapomniti si hočemo predvsem dominantni septakord ($^7_5$) G-dura:

d—fis—a—c,

ki se razveže v toničui trizvok (g-h-d).

Dobro velja zapomniti tudi oba vel. septakorda na I. in IV. stopnji:

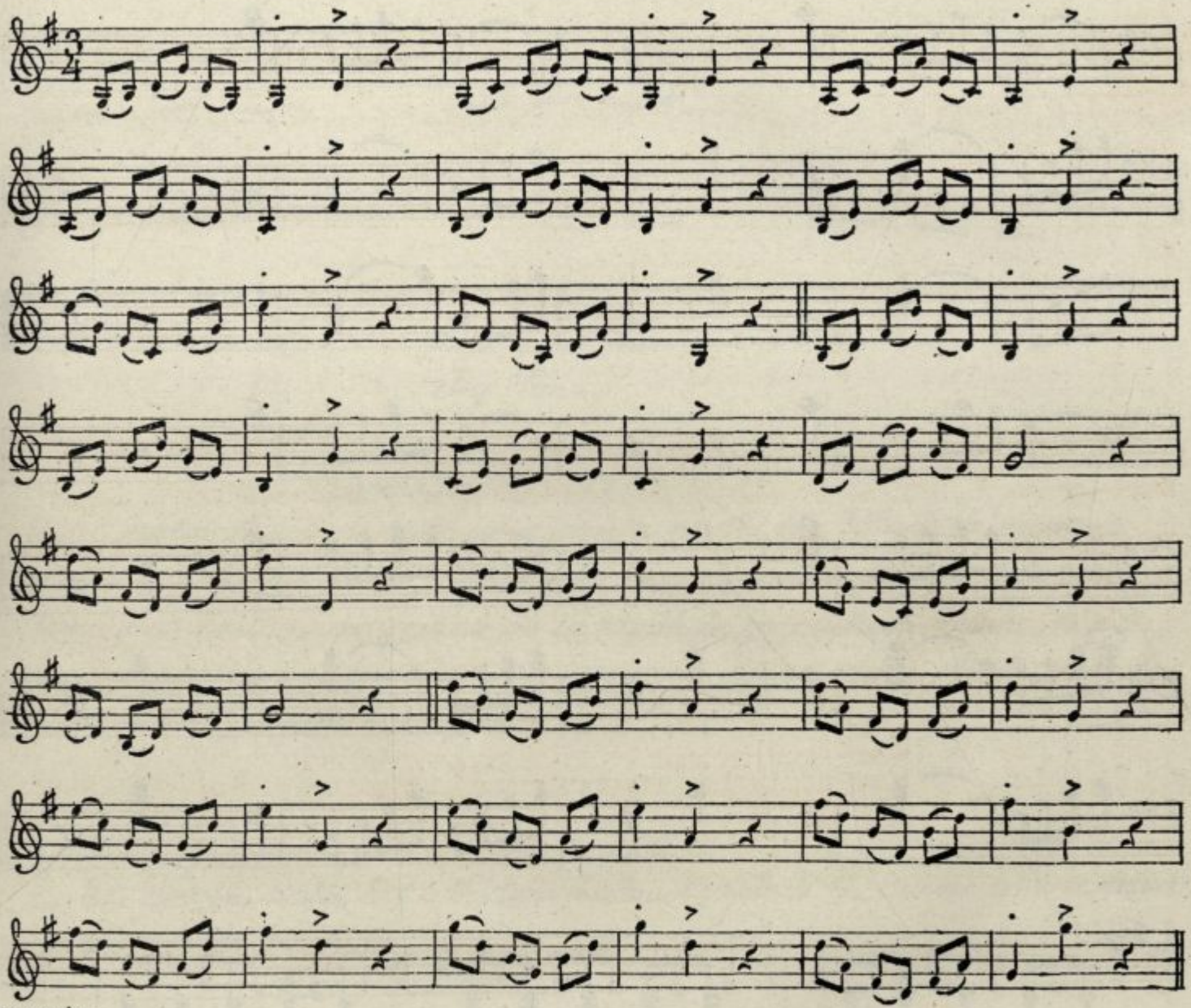
g—h—d—fis, c—e—g—h.

Septakord IV. stopnje nam je znan iz C-dura kot septakord I. stopnje,

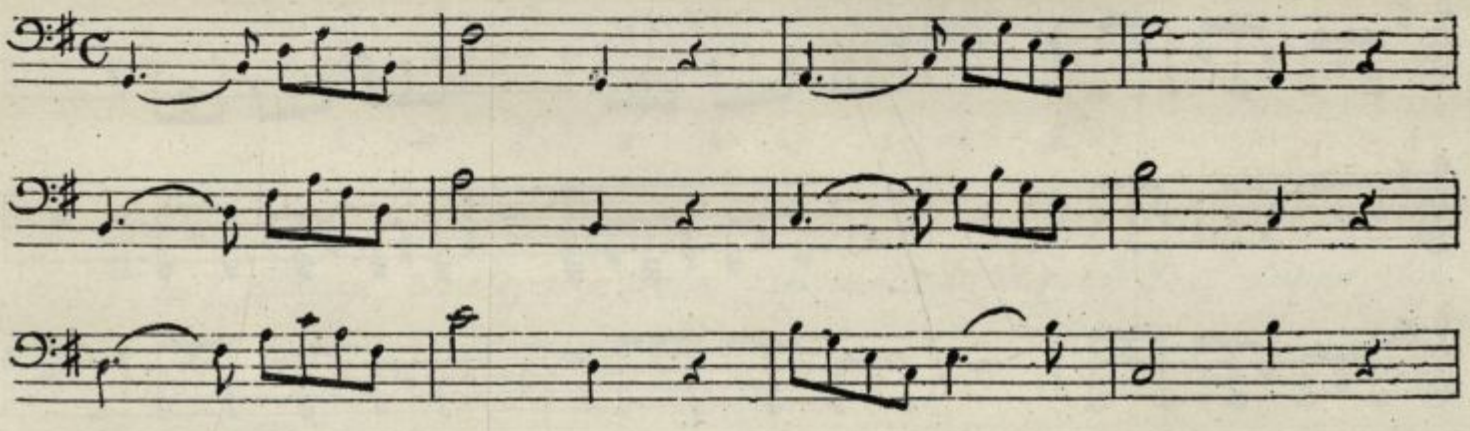
septakord I. stopnje nam da G-durovo vodnico g–fis.

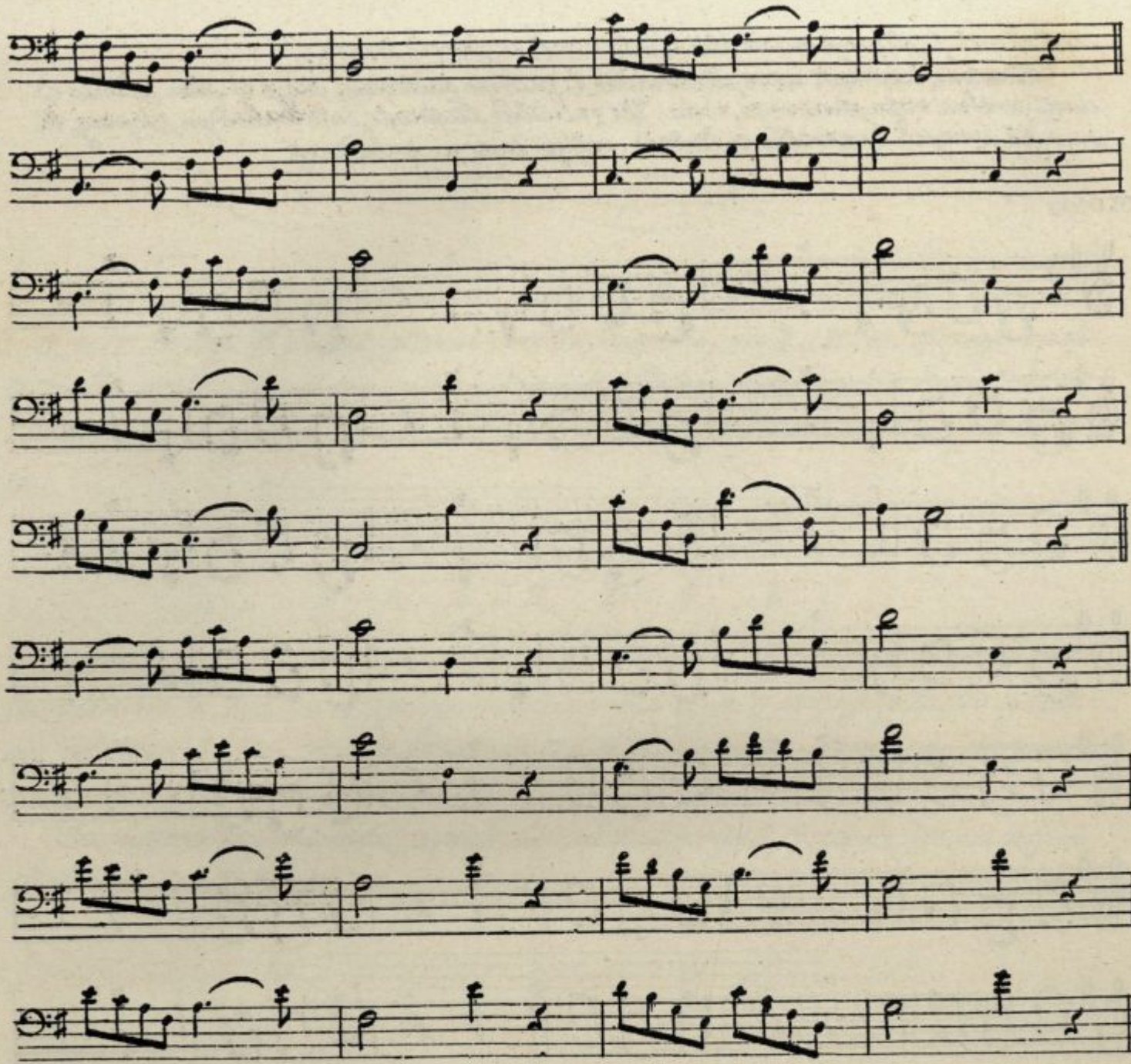
Navedene lastnosti nove diatonične l. pričajo zadostno, da je G-dur sličuo C-duru posebna vrsta durovega rodu. Vse značilne lastnosti intervalov in stopenj, ki smo jih izvajali iz prvotne c-lestvice, veljajo tudi za g-lestvico.

61. vaja

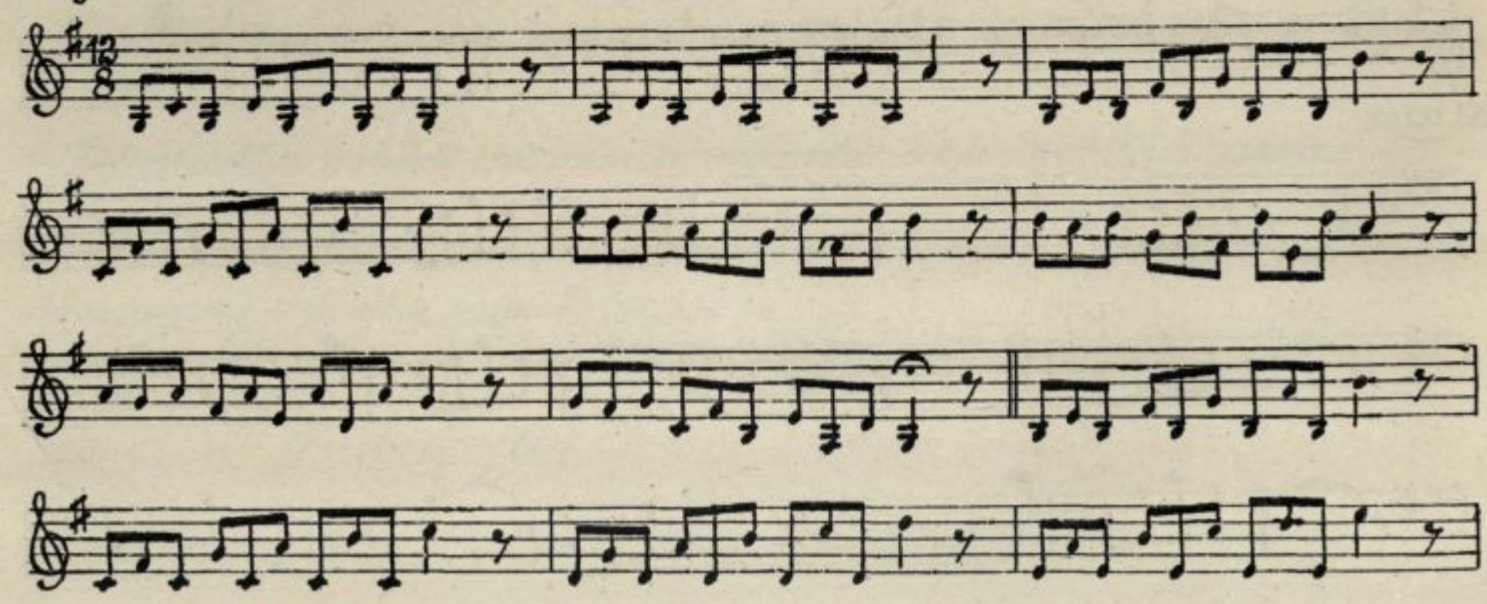


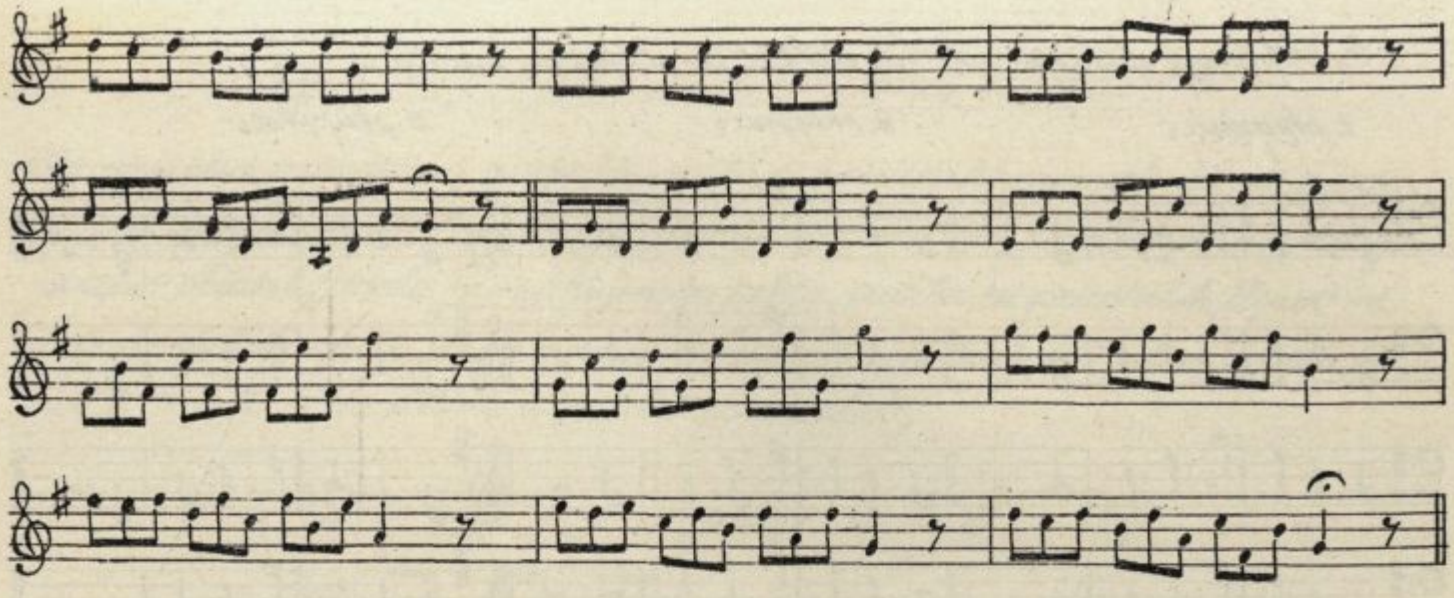
62. vaja





63.vaja





Vaje: 1., št. 61., na fonet. zlog lân-;
" 62., " " zloga kôn-, kên-;
" 63., " " zlog hîn-;
2., na solmizacijo;
3., na slov. imena tonov.

Učitelj razloži in pokaže, kako se izgovarja pevski „k". Goltnik „k" pomenja močan zapah grla, ker se ob postanku izga soglasnika jezik in trdo nebo tesno dotakneta; sapa pritisne ob ta zapah in ga odstrani. Pevski „k" je tedaj „ba precej razločno pa vendar hitro izgovoriti, da ne ostane sledeči samoglasnik v goltu (goltniški nastavek!).

XXII. C

1, Ritmično intonačni diktat kakor pod XXI. C.

2a) Ker podoben naši kot v C-duru bodemo zapisali G-durove glavne tri" zvoke v trojni obliki.

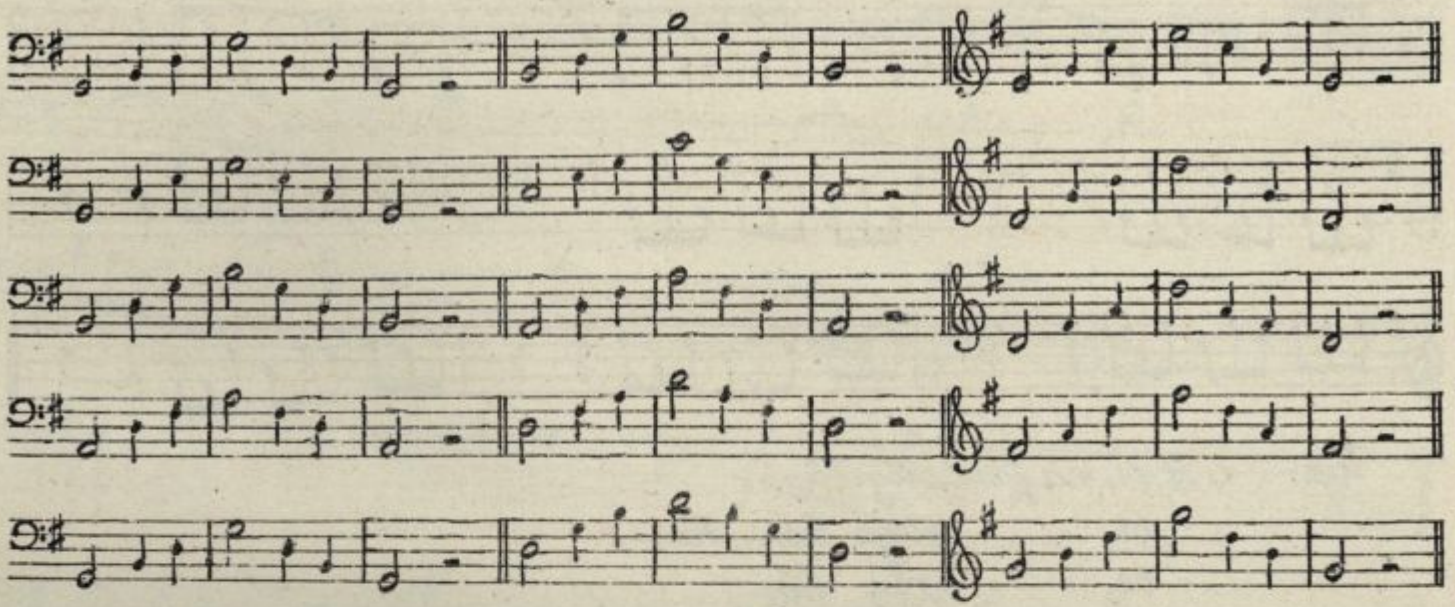


Tržvok I. in IV. stopnje poznamo že iz C-dura, kjer sta to bila tržvoka V. in I. stopnje, posebej si je treba zapomniti le tržvok V. G-durove stopnje

d — fis — a — d'.

b.) Odpevanje v skupinah na diktat po sledečem načrtu:

1. skupina: 2. skupina: 3. skupina:



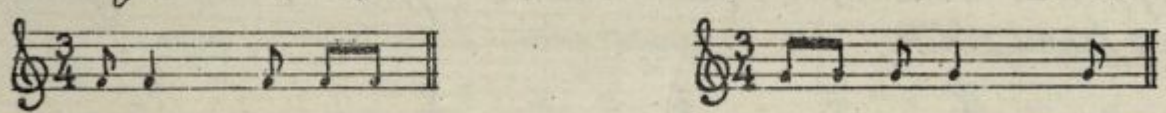
1. skupina: I,8, IV.$\frac{8}{4}$, I.6, V.$\frac{8}{4}$, I.8;
2. " : I.6, IV.8, V.$\frac{8}{4}$, V.8, I.$\frac{8}{4}$;
3. " : IV.$\frac{8}{4}$, I.$\frac{8}{4}$, V.8, V.6, I.8.

Vsaka skupina odpoje vajo za se kakor pod XXI. C, ostale skupine notirajo med tem učiteljev diktat.

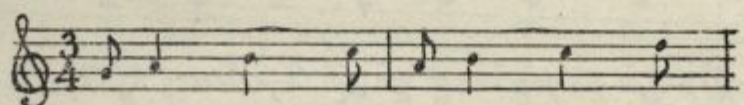
XXIII. A

Členske sinkope v trodobnih taktih, razdelitev poudarkov.

Najnaravnejša vez trodobnih taktovih členov je združenje dveh členov v taktov del, kar da prvotne trodobne takte. Poleg teh običajnih ritmičnih zvez nastanejo med taktovimi členi členske sinkope, če združimo v večjo ritmično enoto dvoje členov, ki spadata k različnim taktovim delom, n.pr.:

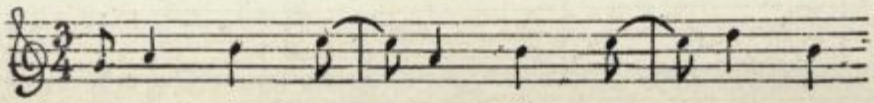


Ker nastane sinkopa v trodobnih taktih med štirimi členi, sta ostala dva člena prosta. Sinkopirani ritem postane značilnejši, če vežemo preostali člen prve sinkope z naslednjim prostim členom in dobimo v taktu dvoje sinkop, n.pr.

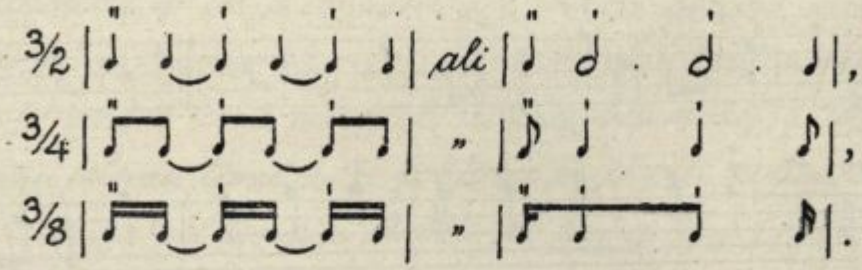


i.t.d.

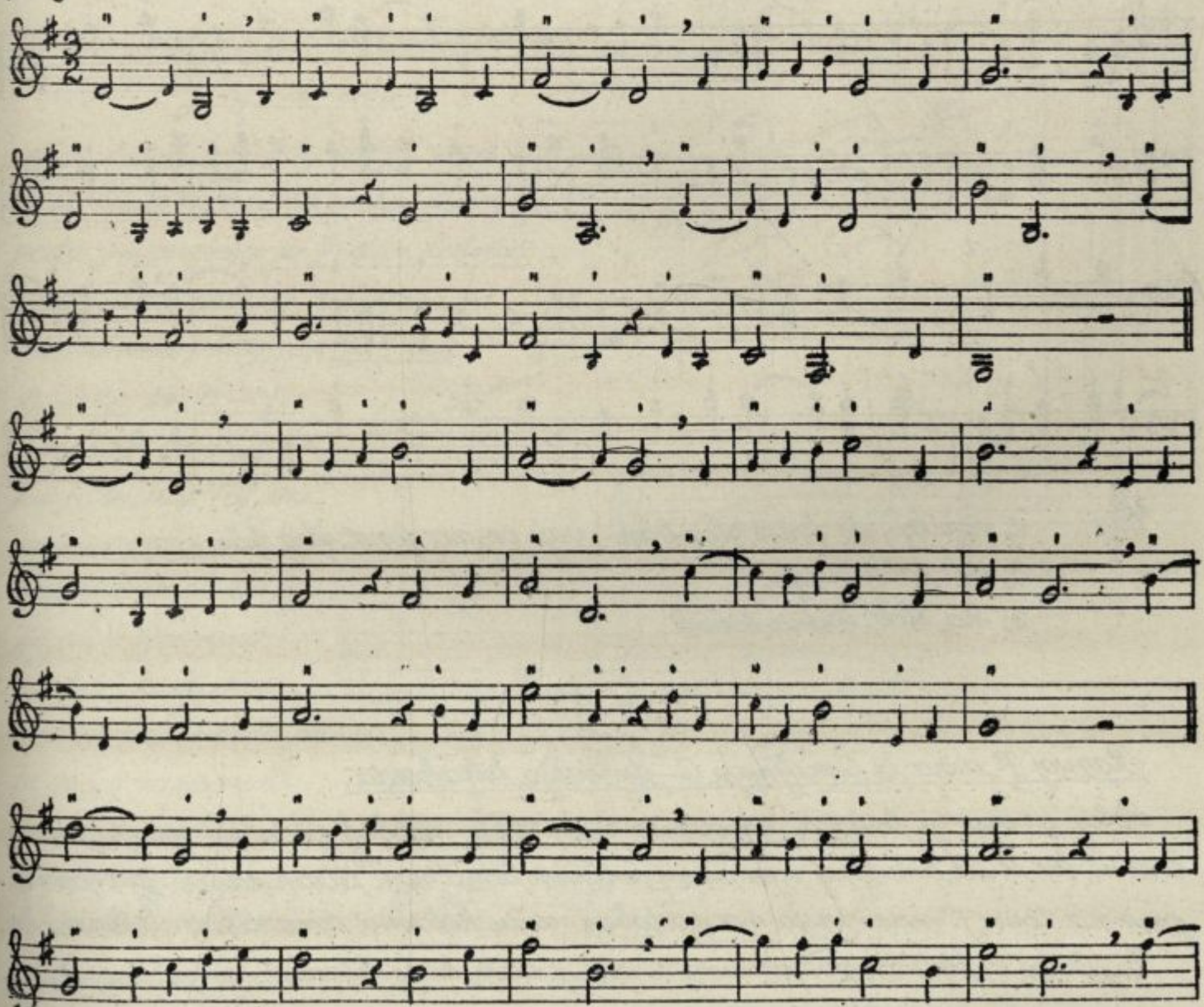
Dosledne členske sinkope nastanejo, če veženo še preostali šesti člen s prvim prostim členom sledečega takta („vez preko takta"), n.pr.:



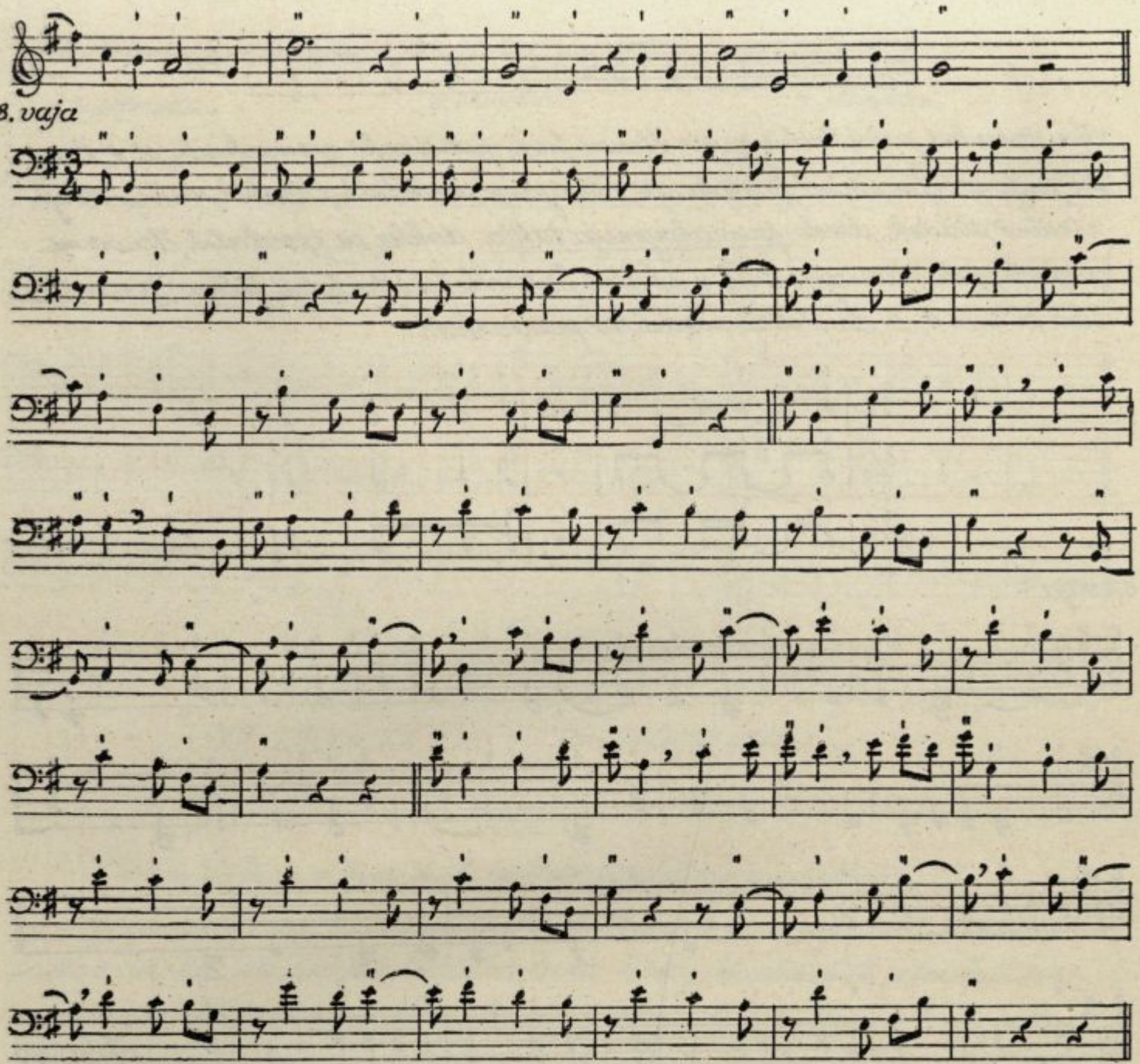
Ker posledica asimetrične zveze členov tudi poudarki premaknili, se je izgubil tudi prvotni smisel trodobnosti. Izvajanje dosledno členskih sinkop vzbuja ritmično plačutek docela premaknjenega takta, dokler en preostalih členov ne razveže sinkopiranega ritma v prvotni šesteročlenski trodobni ritem. Zveza členov 2 3 in 4 5 da sledeče razdelitve poudarkov:



67. vaja



68. vaja



Vaje: 1., vajo 67., na fonet. zlog bân-, vajo 68., na fonet. zlog hân-;
2., na solmizacijo,
3., na slov. imena tonov.

XXIII. B.

Razvoj F-dura iz temeljnega C-durovega tetrakorda.

Poleg g-vrste je lestvica, osnovana na „f" tonu, najbolj podobna prvotni c-lestvici, ker se od „c" naprej ujema s prvotnim temeljnim tetrakordom. Zato osnujemo na tonu „f" novo vrsto na podoben način kot smo osnovali g-lestvico.

Zapišemo c-lestvico, podpišemo oni del f-vrste, ki se sklada z njo in dopolnimo

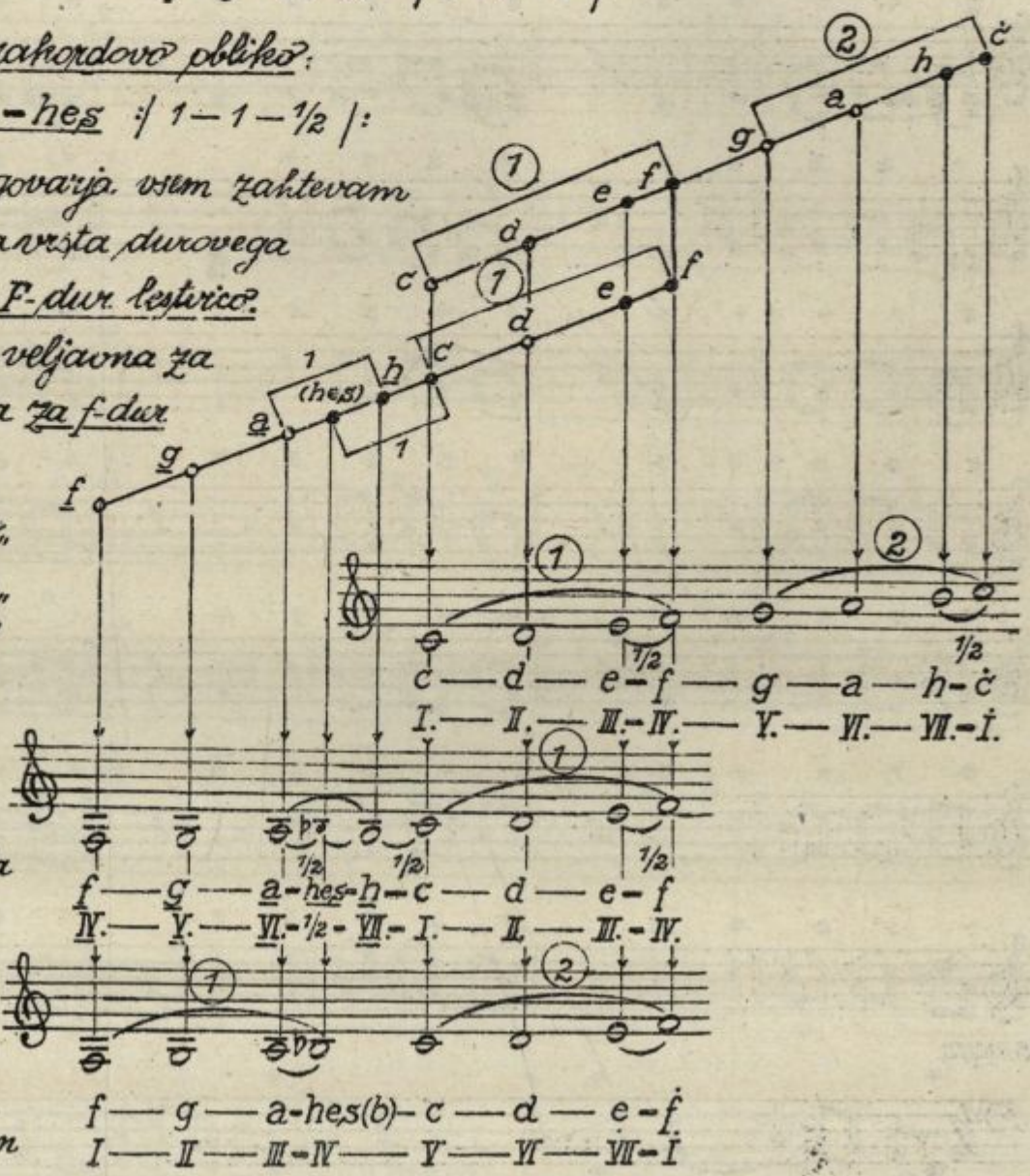
novo vrsto navzdol do oktave s toni h, d, g, f. Nazorna slika nam kaže, da tetrakord f–g–a–h ne odgovarja nobeni tetrakordovi obliki. Interval f–h, zvečana kvarta (tritonus) obsega za 1/2 tona več nego čista kvarta, ki se sklada s temeljnim tetrakordom. Zato imamo v novi vrsti prvi diatoničnî polton med IV. in V. mesto med III. in IV. stopnjo, kar nasprotuje diatoničnim pravilom. Treba je torej zvečano kvarto f–h znižati za 1/2 tona, da dobimo temeljni tetrakord. Ker je stopnja a–h cel ton, mora po pojmu celega tona biti med „a" in „h" vmesni ton, ki ga glasba imenuje „hes" (pr. vodnemu imenu „h" dodamo zlog -es). Uho spozna novi ton najlaže, če se pomaknemo od tona „h" za pol tona navzdol (violina, harmonij!). Na ta način smo odvzeli prvotnemu celemu tonu a–h pol tona in dobili polton a–hes, zvečali pa prvotni polton c–h za pol tona in dobili celi ton c–hes. Iz tritonusa:

f–g–a–h :/ 1–1–1 /:

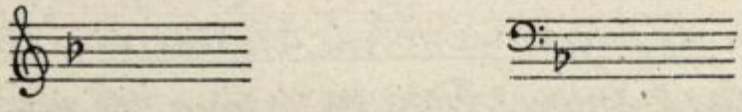
dobimo temeljno tetrakordovo obliko:

f–g–a–hes :/ 1–1–1/2 /:

Nova lestvica, ki odgovarja vsem zahtevam diatonične l., je nova vrsta durovega rodu, imenujemo jo F-dur lestvico. Diatonična poltona, veljavna za ves tonovski obseg, sta za f-dur a–hes in e–f. Znak, ki znižuje prvotni „h" v „hes" (b), imenujemo nižaj ali „b", zapisujemo ga na čr, to ali v prazmino pred „h", ki ga hočemo znižati. Mesto, da bi nižaj zapisovali vsakrat posebej, ga zapišemo takoj za ključem, in velja za cel stavek, ki je pisan



v F-duru.

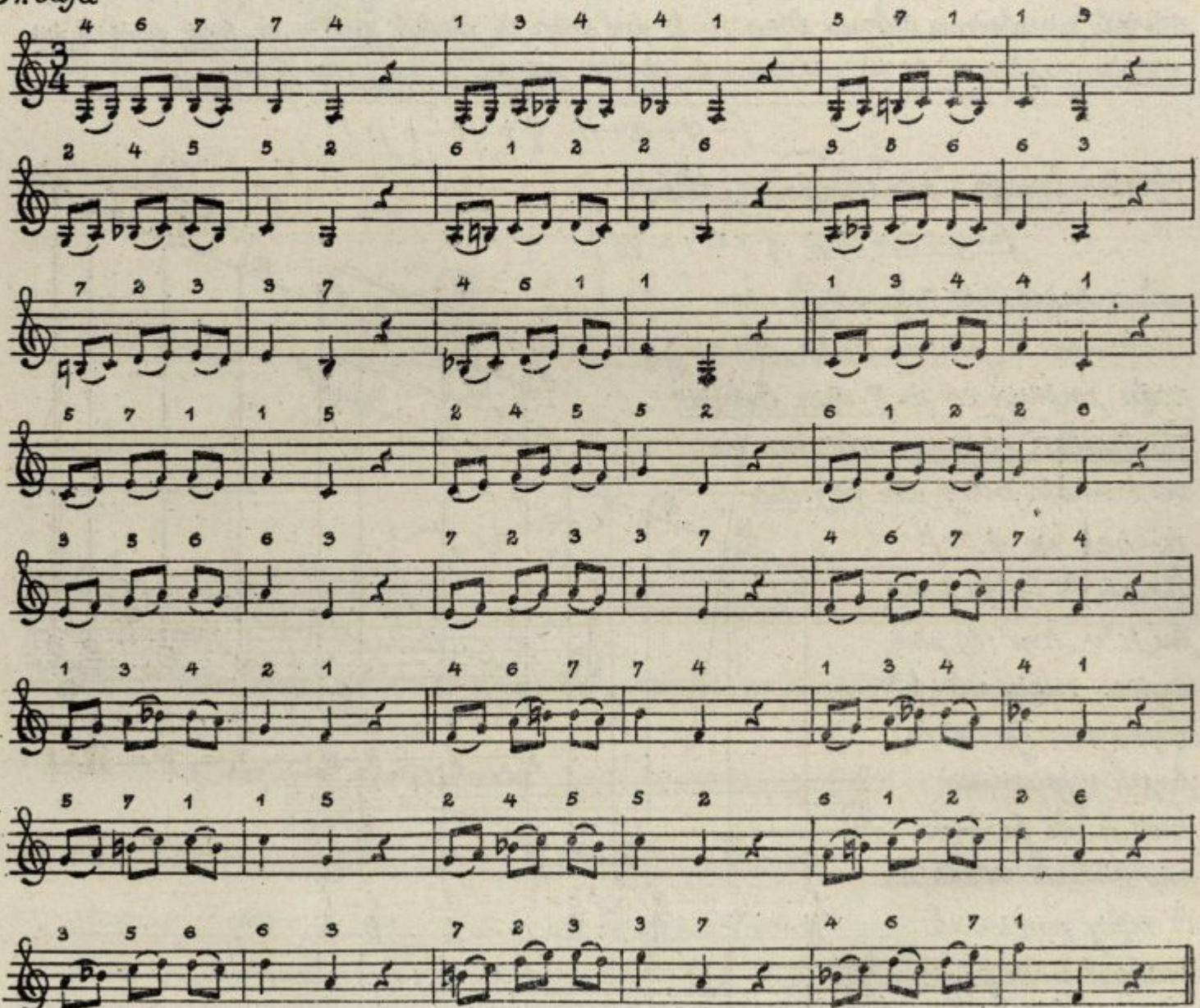


Pravilo: Iz C-dura dobimo F-dur, če znižamo C-durovo VII. stopnjo, ki postane IV. stopnja F-dura.

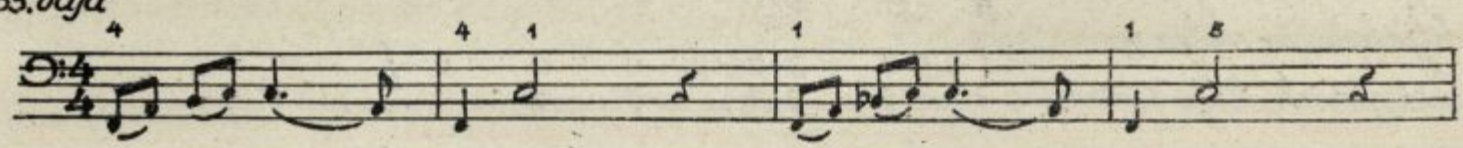
Ako hočemo razveljaviti predznak ♭, to se pravi vrniti prvotnemu tonu „h" svojo prejšnjo veljavo, postavimo pred „hes" znani vračaj ♮.

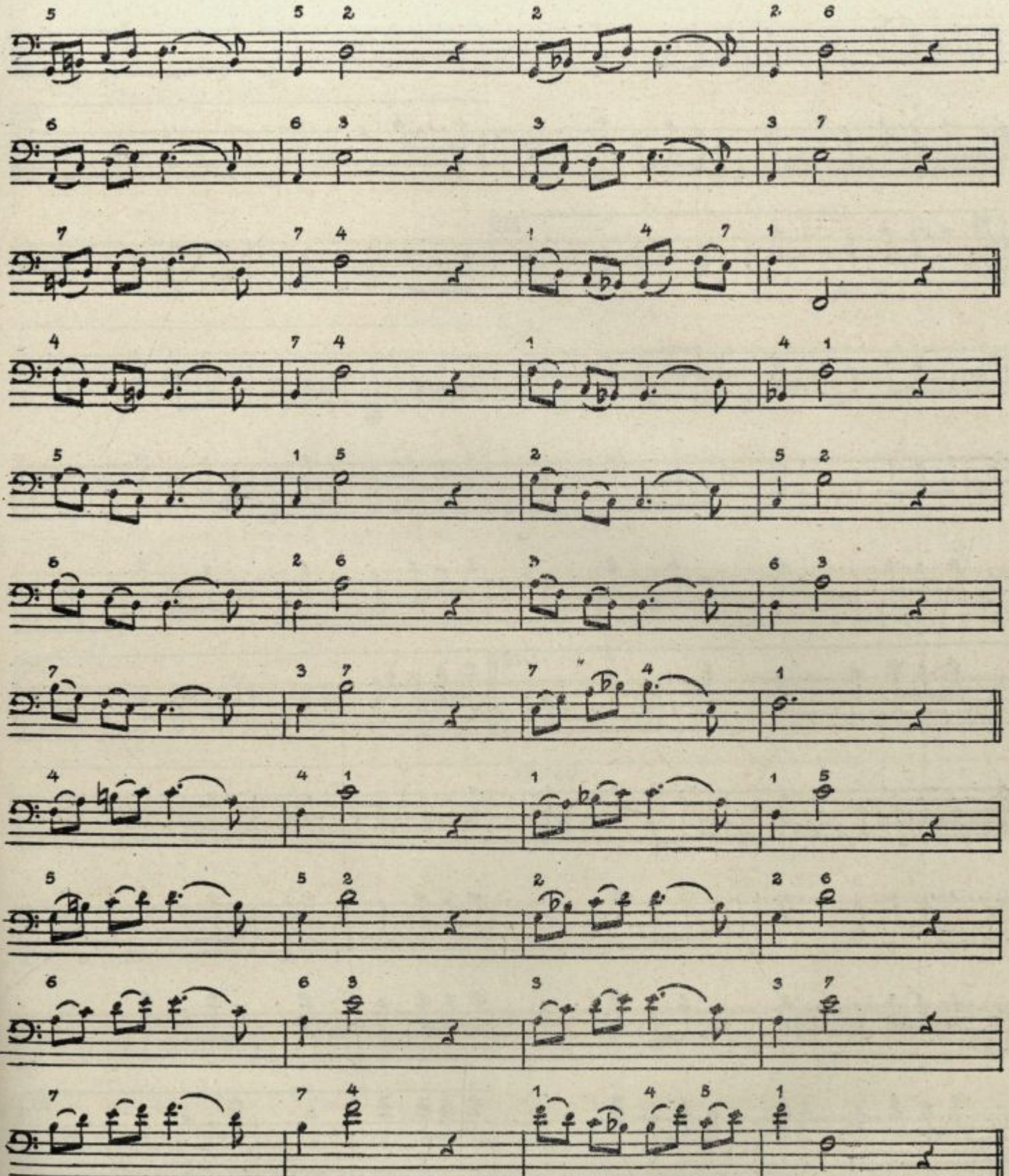
Pravilo: Iz F-dura dobimo C-dur, če zvišamo IV. stopnjo (razveljavimo pomen nižaja), ki postane prvotna VII. stopnja C-dura.

64. vaja

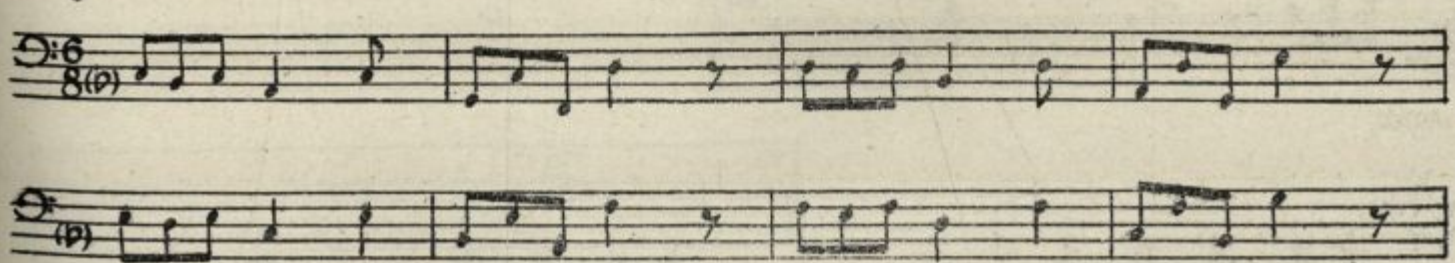


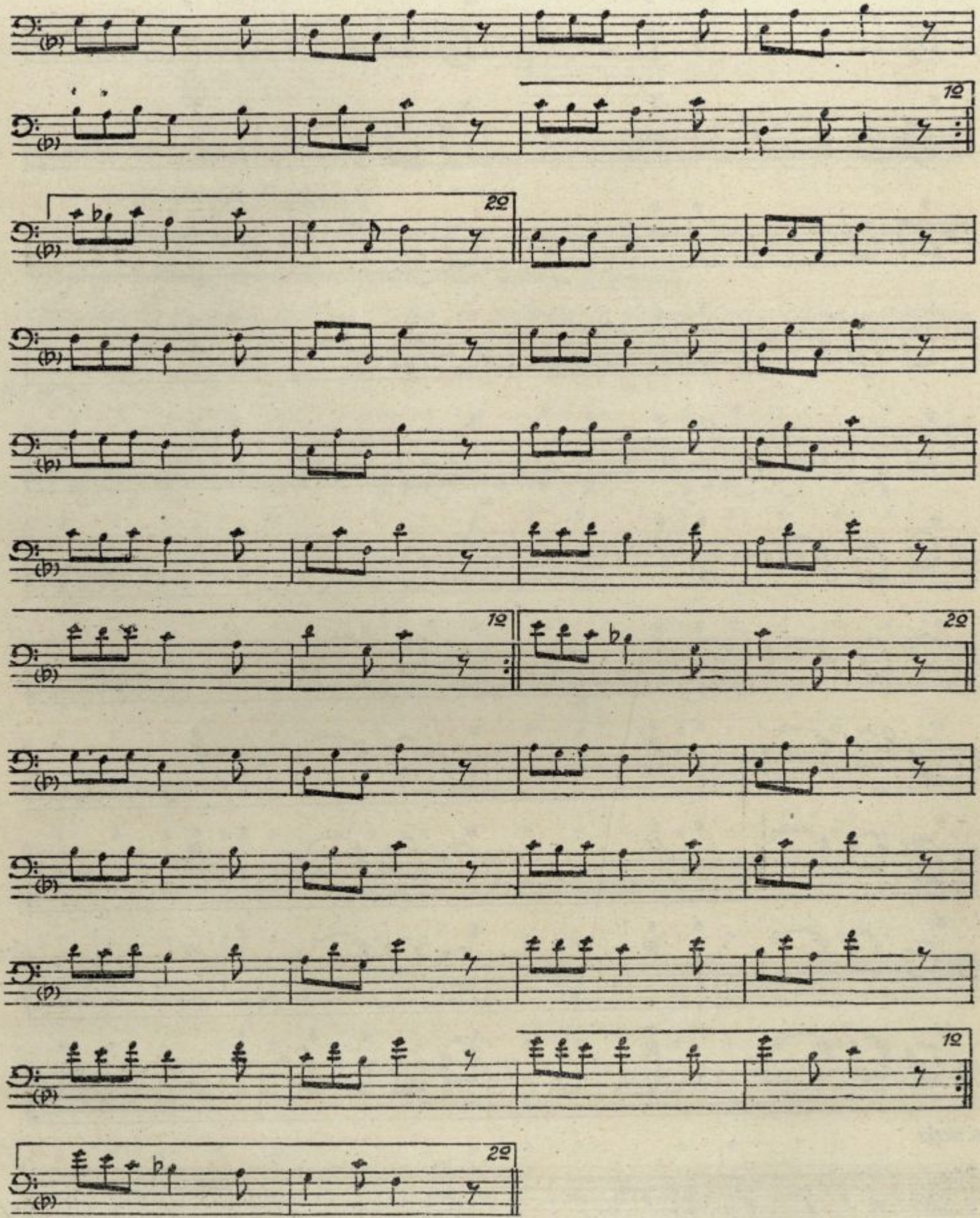
65. vaja



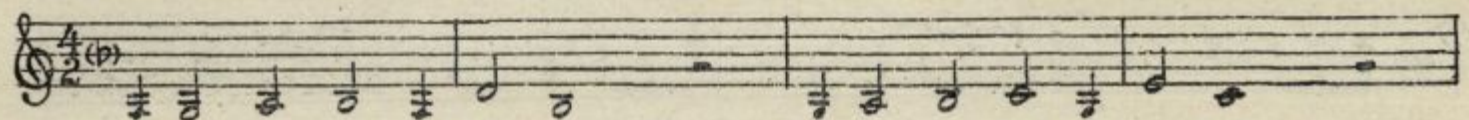


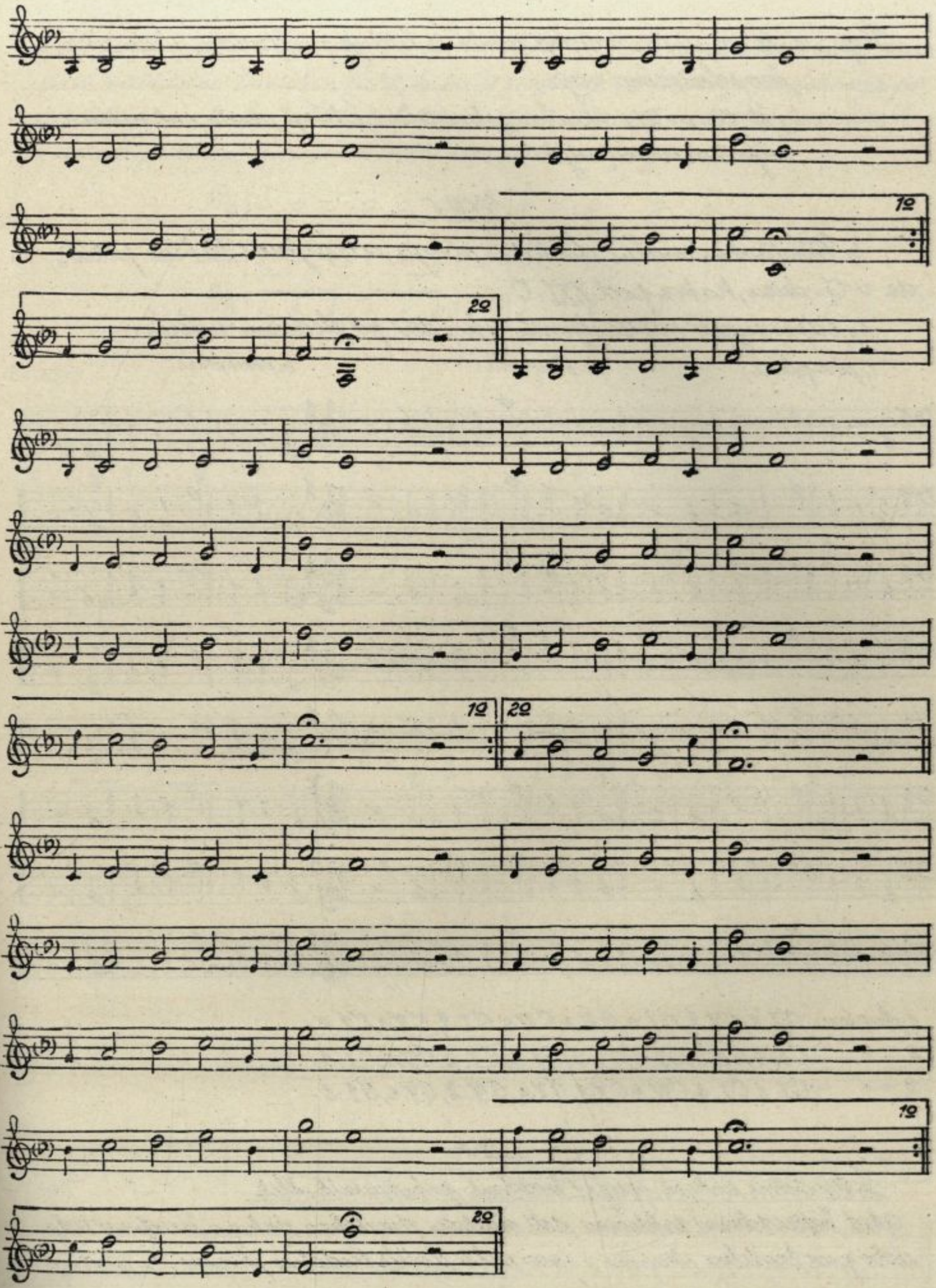
66. vaja





67. vaja




1º
2º
1º
2º
1º
2º

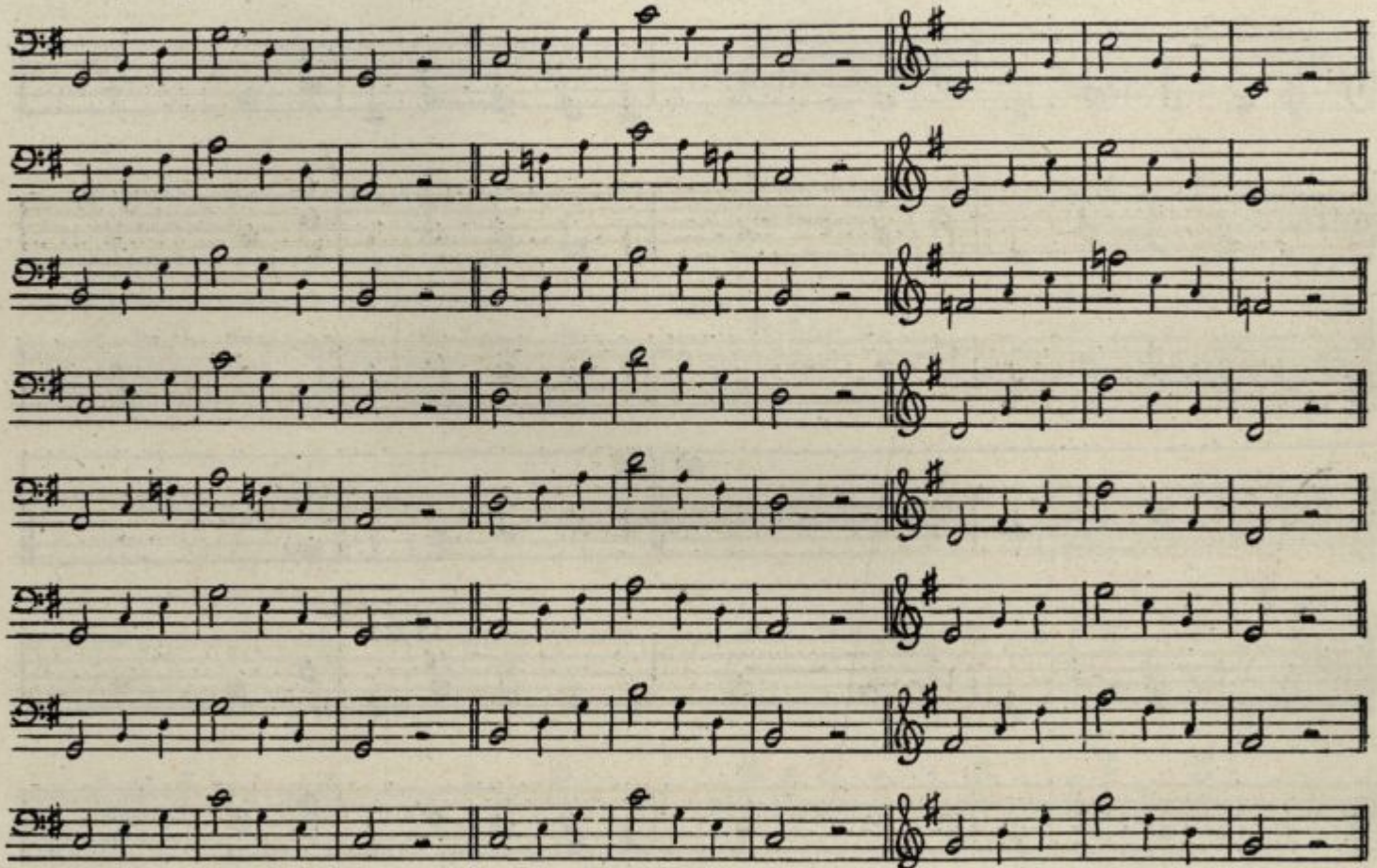
Vaje: 1.) št 64.) in 65.) najprej ritmično čitanje na številke, nato ritmično solmizačna vaja;
2.) št. 66.) in 67.) ritmično solmizačno čitanje, nato intonačna vaja na solmizacijo.

XXIII. C

1.) Ritmično intonačni diktat v obsegu razširjene 8-taktne perio-de v G-duru, kakor pod XXI. C.

2.) Odpevanje v razstavljenih akordov po sledečem načrtu:

1. skupina: 2. skupina: 3. skupina:



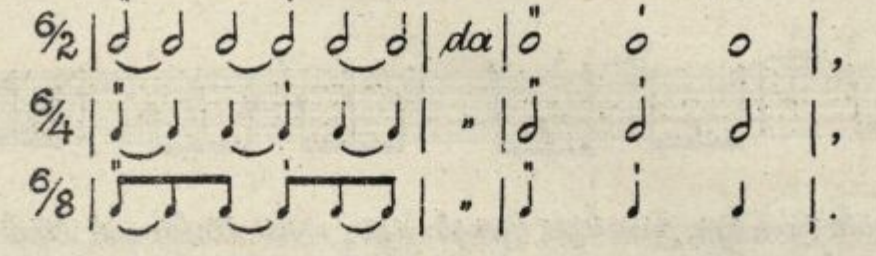
1. skupina: GI.8, GV.4, GI.6, GIV.8, CIV.6, CI.4, CV.8, CI.8;
2. " : CI.8, CIV.4, GI.6, GI.4, GV.8, GV.4, CV.6, CI.8;
3. " : CI.8, CI.6, CIV.8, CV.8, GV.8, GIV.4, GV.6, GI.8.

XXIV. A

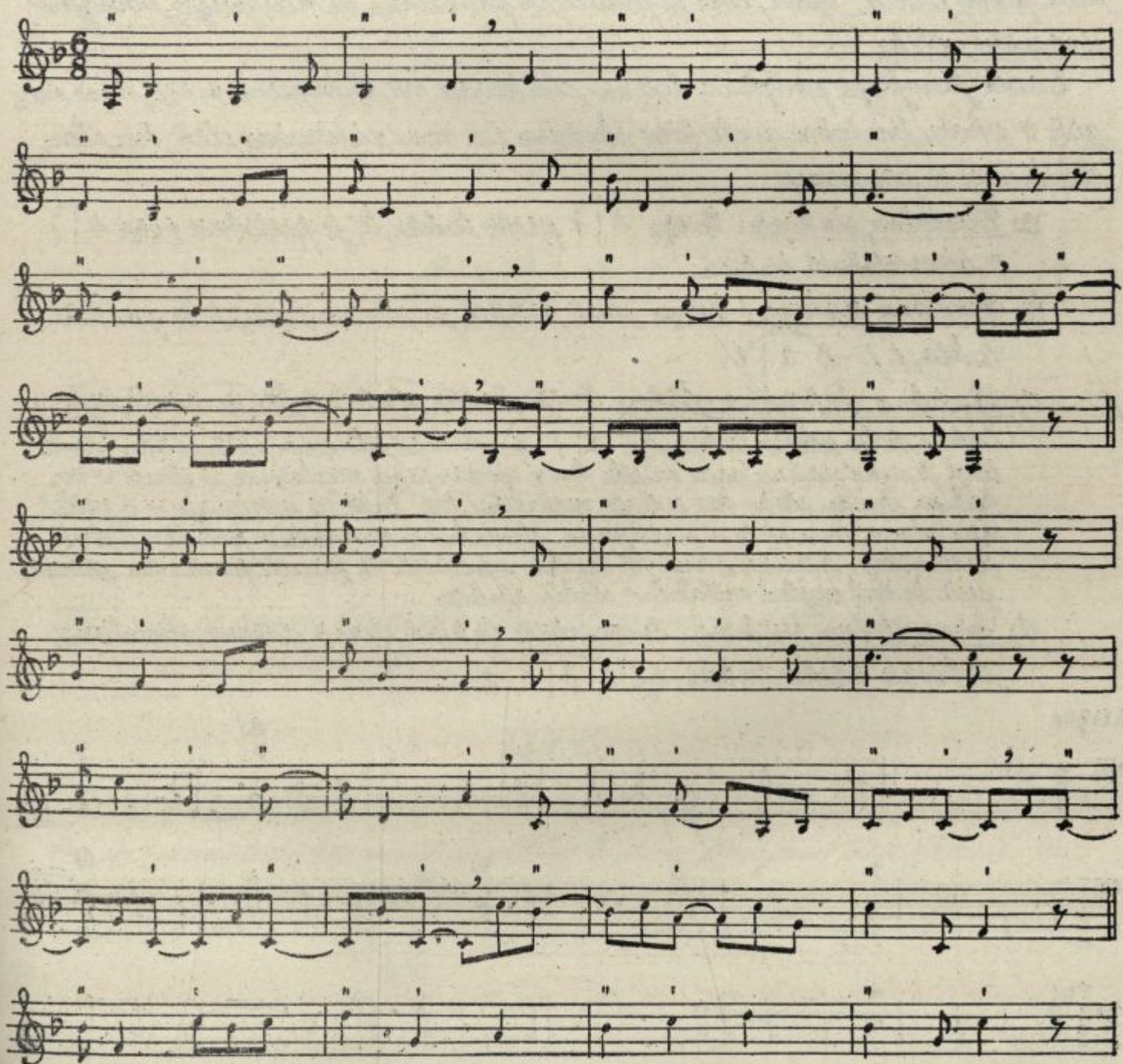
Šesterodobne sinkope, pregled trodobnih sinkopiranih oblik.

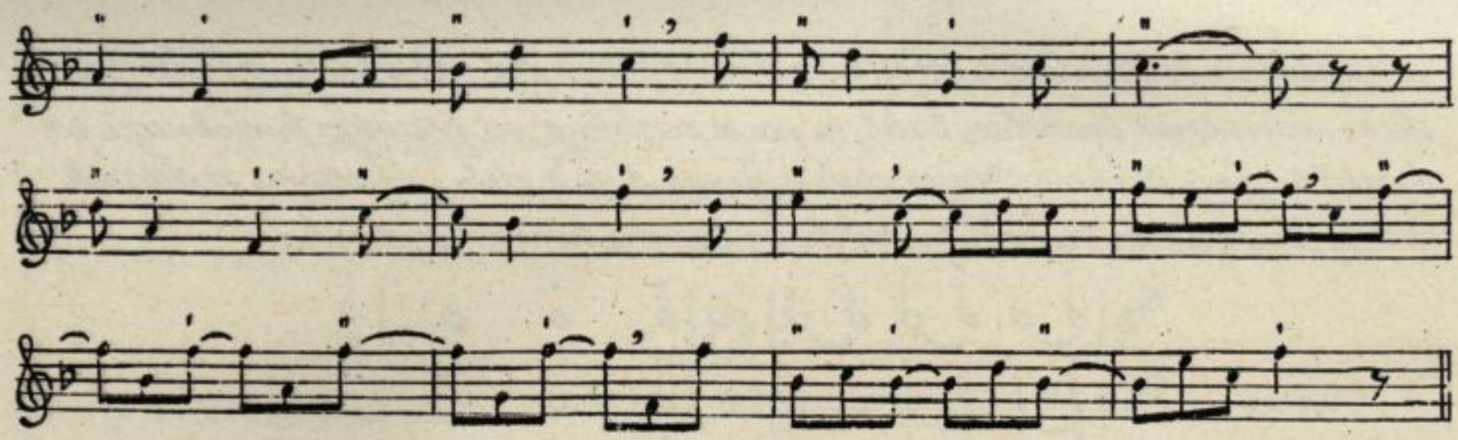
Med šesterodobnimi taktovimi deli nastane dvodobna sinkopa, če vežemo tretjo dobo prve trodobne skupine s prvo dobo sledeče trodobne skupine. Če štnemo

na ta način zaporedoma po dva in dva taktova dela v ritmično enoto, na, ostane navidezno trodoben takt, ki pa se razlikuje od pravega trodobnega po razdelitvi poudarkov. Druga doba - zveza 3. in 4. dela - prevzame poudarek 4. dela, v prvotnem trodobnem taktu pa 2. doba nima poudarka.



59. vaja





Štiri ritmi sinkopičnega značaja nastanejo, ako taktovih delov ne, strnemo v ritmično enoto, marveč vezano sinkopirane note z lokom, ki seže lahko tudi preko takta. Vpled loka se poudarek premakne in nastanejo običajne sinkopične oblike.

Zaradi jasnejšega pregleda hočemo oblikovati vse sinkopične zveze, ki so mogoče v okviru trodobne dvotaktne skupine i.s. med taktovimi deli, ker člen, ske sinkope že poznamo:

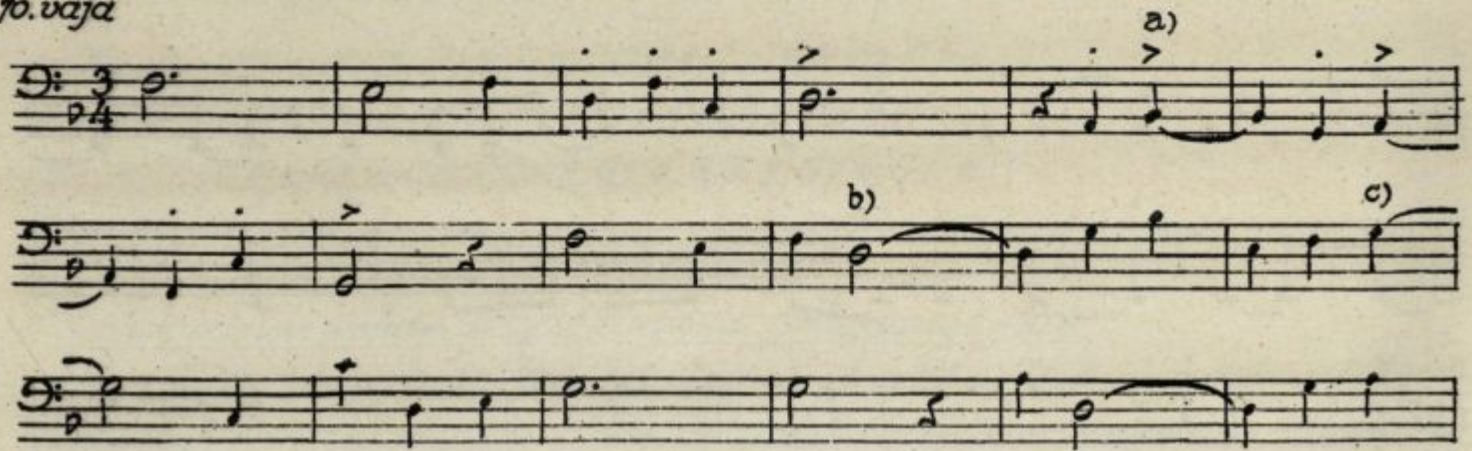
a) Dvodobna sinkopa: Zveza 3 | 1 preko takta, ki je podobna zvezi 4 | 1 v četverodobnih taktih.

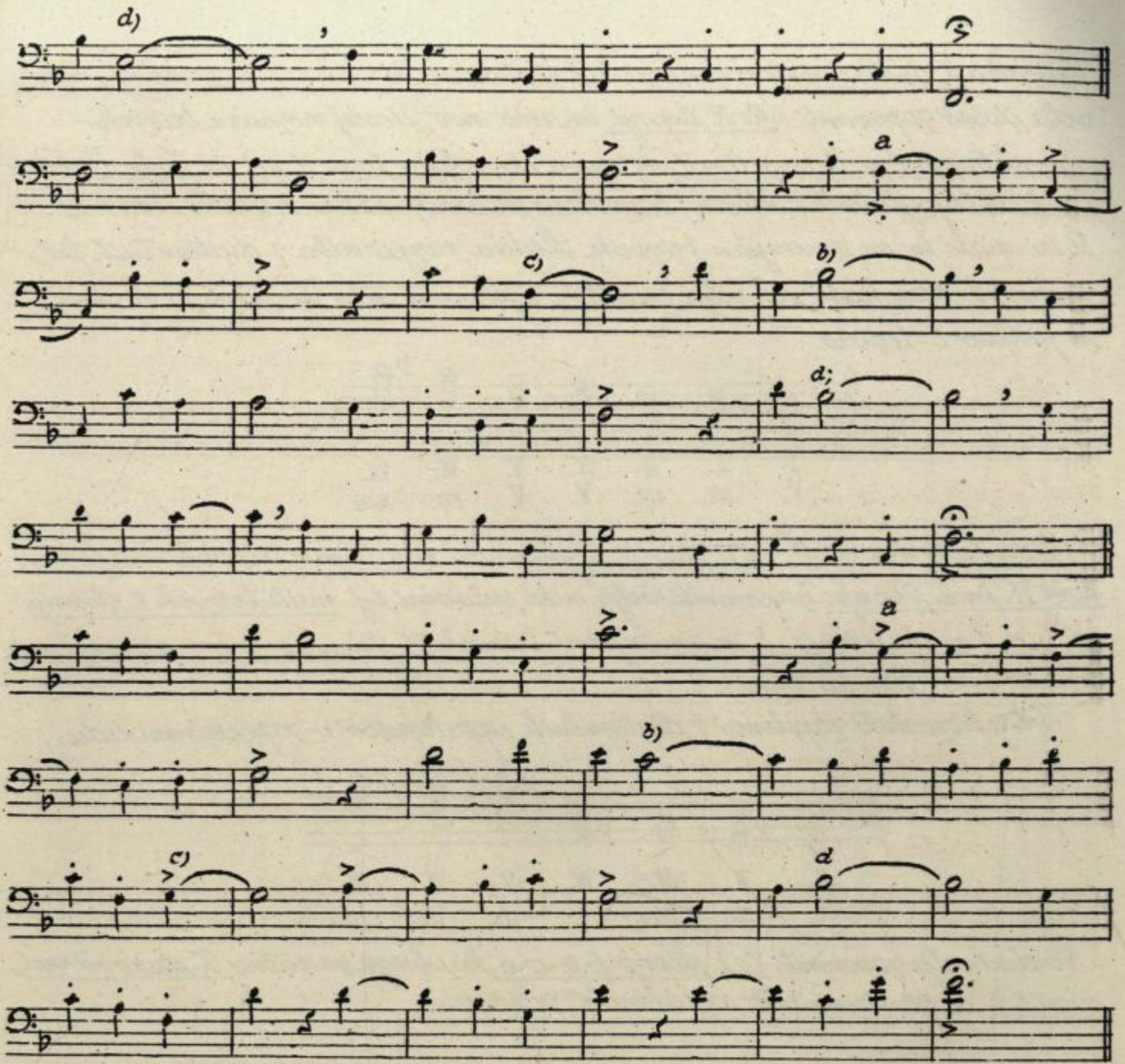
b) Trodobna sinkopa: Zveza dveh lahkih in sledeče težke dobe preko takta, t.j. 2 3 | 1.

c) Trodobna sinkopična oblika: Zveza lahke, sledeče težke in naslednje lahke dobe preko takta, t.j. 3 | 1 2. Sinkope, ali sinkopične oblike, pri ka, terih je nenaglašena nota krajša kot ž njo zvezana naglašena so zlasti v vo, kalnem stavku slabe, ker prekajo melodično tok. Zato ne nastopajo v v vodil, nem glasu, temveč le v podrejenem glasu kot harmonično polnilo. V sled, či ritmično-intonačni vaji jih hočemo upoštevati le zaradi praktične primer, jave in kot vzgled melodično slabih sinkop.

d) Četverodobna sinkopa: Zveza dveh lahkih dob z dvema sledečima dobama preko takta, t.j. 2 3 | 1 2.

Po.vaja



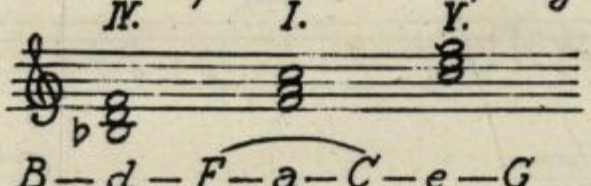


Vaje: 1.) št. 69.) na fonet. zlog fân-; št. 70.) na fonet. zlog kân-;
2.) na solmizacijo.

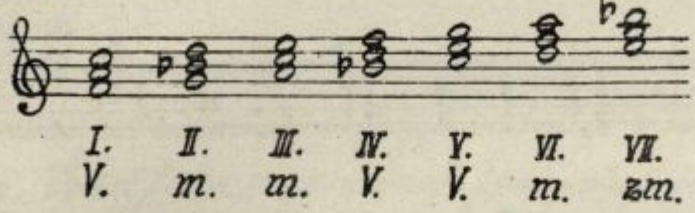
XXIV. B

F-durove glavne stopnje in diatonični trizvoki, vaje v 8, 4, 7, primerjava s C-durom.

Da spoznamo tudi harmonično obliko F-dura, omijemo troje glavnih tri-zvokov:



Trizvoka I. in V. stopnje poznamo kot C-durova trizvoka IV. in I. stopnje, kar velja dobro zapomniti. Na IV. stopnji imamo nov, doslej neznan trizvok - glavni trizvok: B(hes)-d--F, ki nam da veliko terco b-d in čisto kvinto b--f. Poleg glavnih (velikih) trizvokov imamo, kakor v vsaki durovi l. še tri male in en zmanjšan trizvok. Sledeča razporedba 7 diatoničnih trizvokov F-dura kaže, da velja pravilo o njihovem redu in značaju kakor za prvotno C-lestvico.



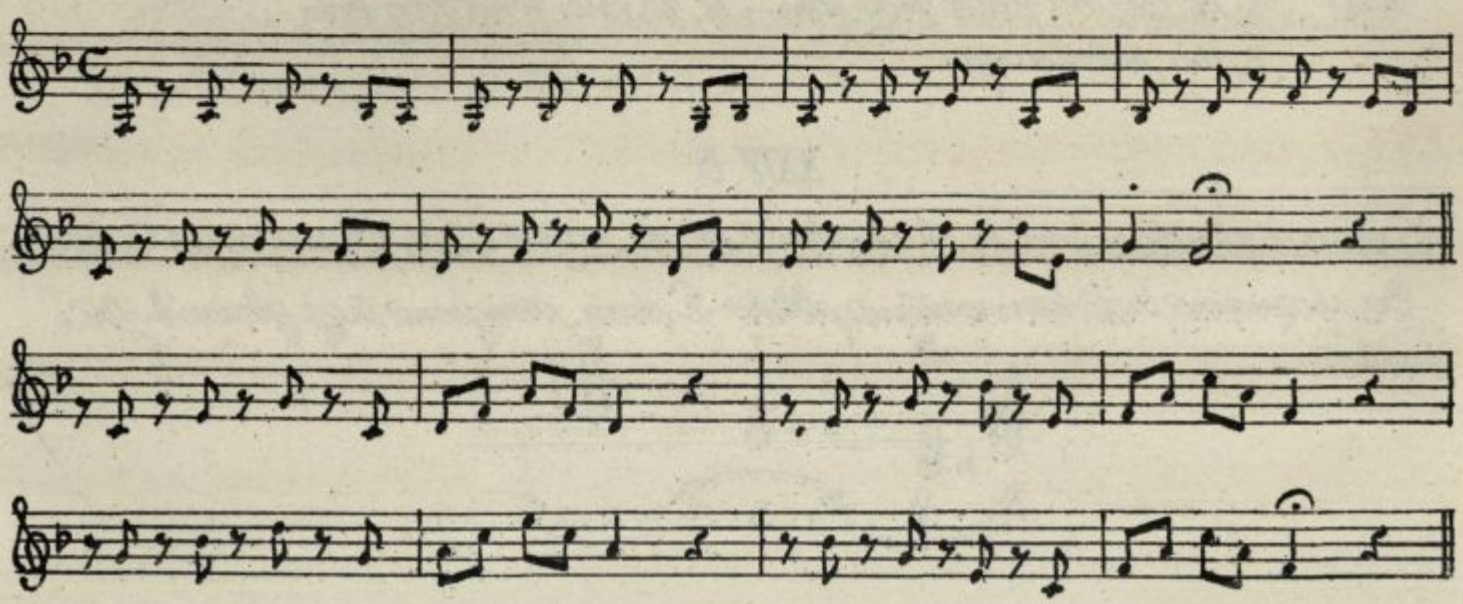
Mala trizvoka na III. in VI. stopnji se skladata z malima trizvokoma C-durove VI. in II. stopnje. Zapomniti velja novi sestavini t.j. mali trizvok II. stopnje g-b-d z malo terco g-b in zmanjšani trizvok VII. stopnje e-g-b z zmanjšano kvinto e-b (tritonus b-e!).

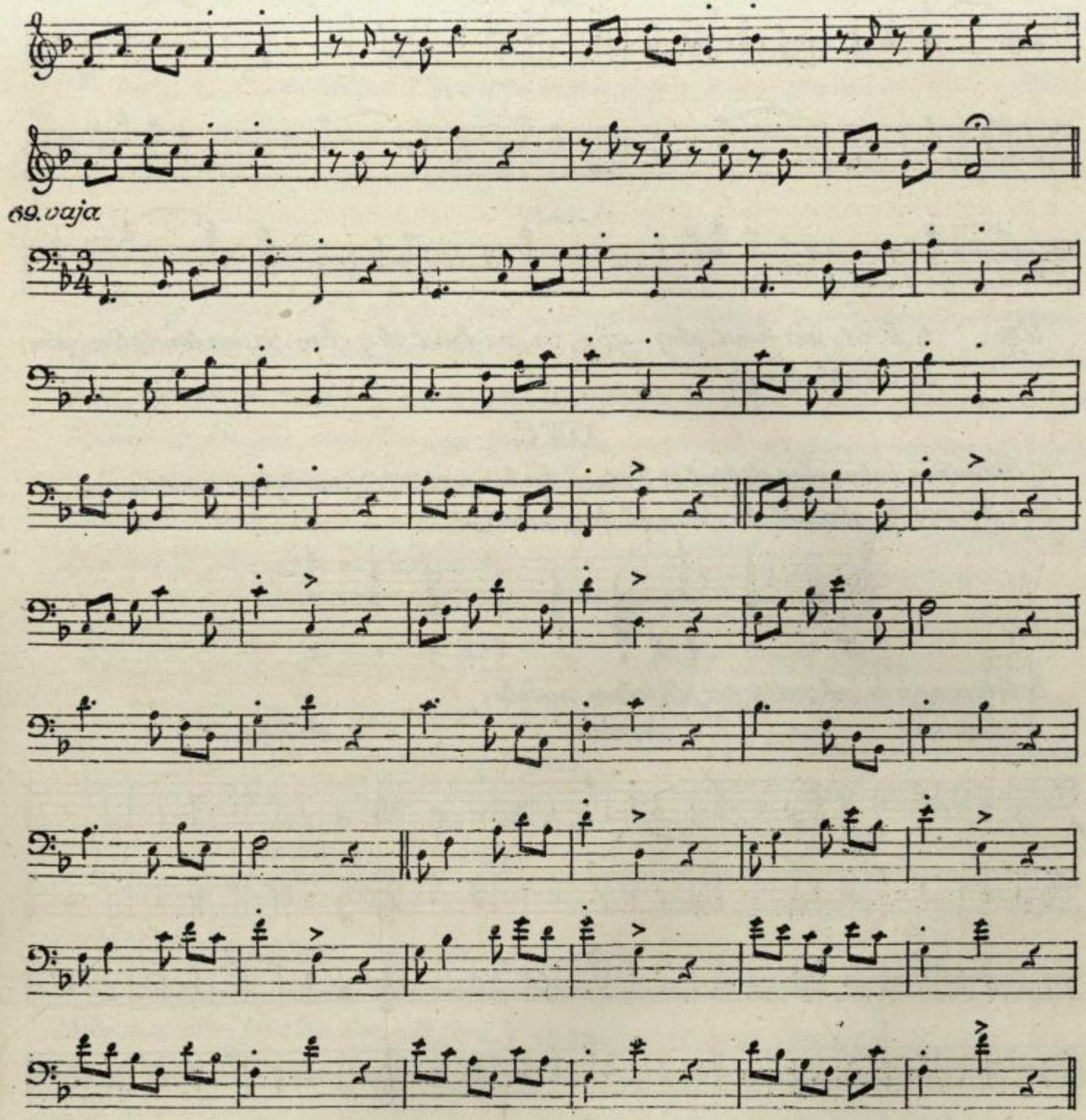
Poleg trizvokov zapišemo 7 diatoničnih septakordov v zaporednem redu:



Posebno velja zapomniti V.7 I. stopnje f-a-c-e, ki ji sledi značilno F-durovo vodnico f-e in pa dominantni septakord ($^{7}_{5}$) c-e-g-b.

68. vaja




69. vaja
70. vaja



Vaje: 1, št. 68., na fonet. zlog - gôn, 69., na fonet. zlog - hon, 70., na fonet zlog - gân; 2, na solmizacijo.

XXIV. C

1, Ritmično intonačni diktat v F-duru kakor pod XXI. C (razširjena 8 taktna per.).

2a) Tri oblike glavnih F-durovih trizvokov so:



b) Odzvanje v akordih po sledečem načrtu:

1. skupina: 2. skupina: 3. skupina:



1. skupina: FI.8, FI.6, FIV.8, ĆI.4, CI.8, ĆV.6, FV.4, FI.8;
2. " : FI.6, FIV.8, FI.4, FIV.6, FV.6, CV.4, ĆV.6, CI.8;
3. " : ĆI.6, ĆV.4, ĆI.4, CIV.8, FIV.6, FI.4, FV.6, FI.8.

XXV. A

Prvi G-durov tetrakord, D-dur, številčne vaje, diat. intervali, 3 in 7.

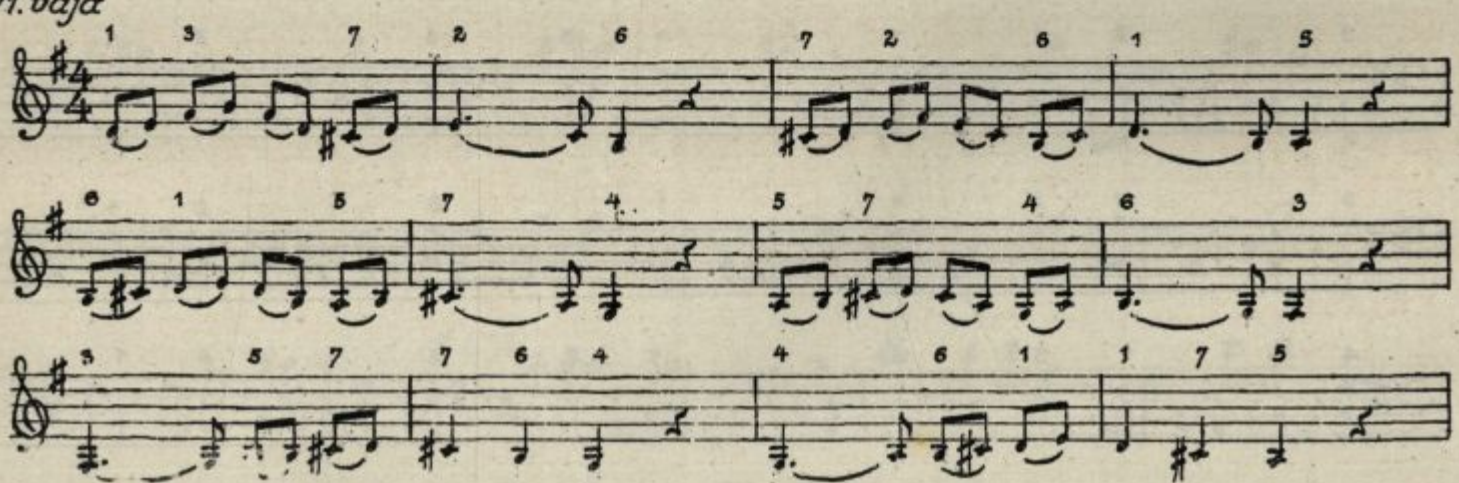
Po svoji razporedbi se sklada prvi G-durov tetrakord z drugim C-durovim tetrakordom, po svojem značaju pa je osnova G-dura. Drugi G-durov tetrakord je po svojem značaju različen od prvega, in ker pričenja s tonom „d", ga hočemo v smislu dosedanjega izvajanja uporabiti za osnovo nove-d-vrste.

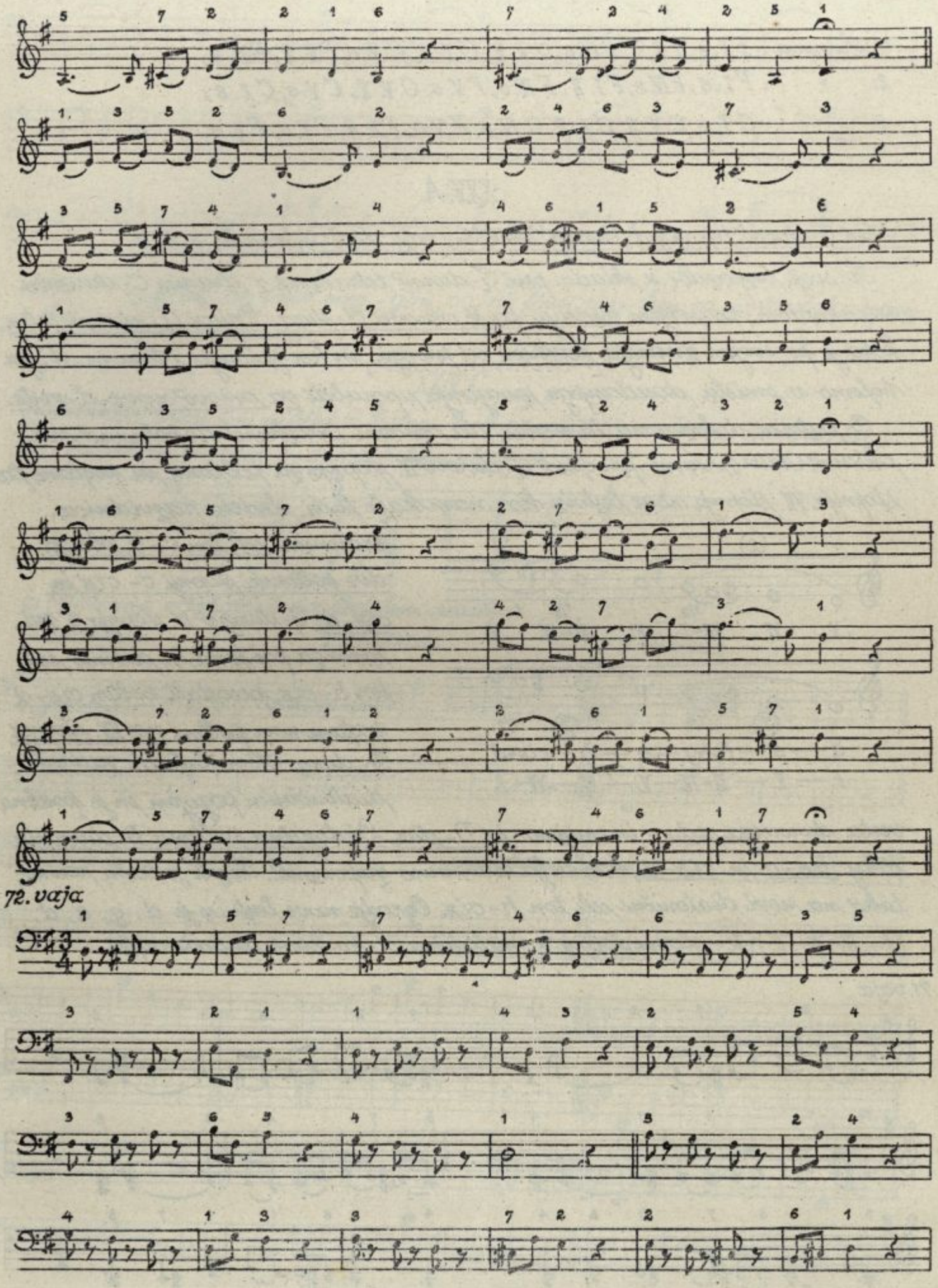
D-lestvico dobimo na ta način, da osnovni tetrakord dopolnimo na oktavo. Kako zvišamo prvotno G-durovo IV. stopnjo za pol tona in postane ta stopnja VII. stopnja nove lestvice, kar nam kaže tudi sledeča razvidnica.

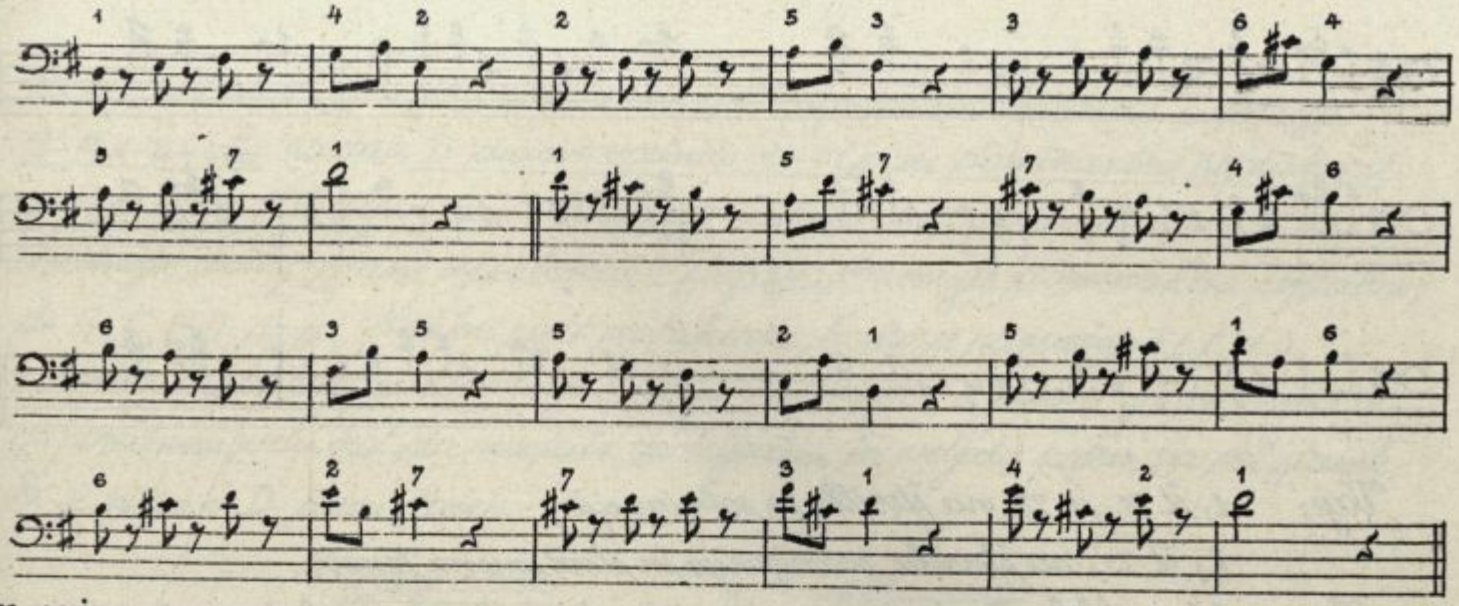


Diatonični celi ton c–d obsega dve poltonski stopnji c–cis in cis–d. G-durovo IV. stopnjo „c" zvišamo za pol tona in dobimo celi ton h–cis, preostali polton cis–d postane novi polton na VII. stopnji D-dura. Nova lestvica zadošča diatoničnim pogojem in je posebna vrsta durovega rodu – imenujemo jo D-dur. Diatonična poltona D-dura sta tedaj fis–g in cis–d, kar velja natančno zapomniti. Paziti je treba ravno tako na novi diatonični celi ton h–cis. Ogrodje nove lestvice je d, g, a, d, (I., IV., V., I.); te glavne stopnje so melodična opora nove durove vrste.

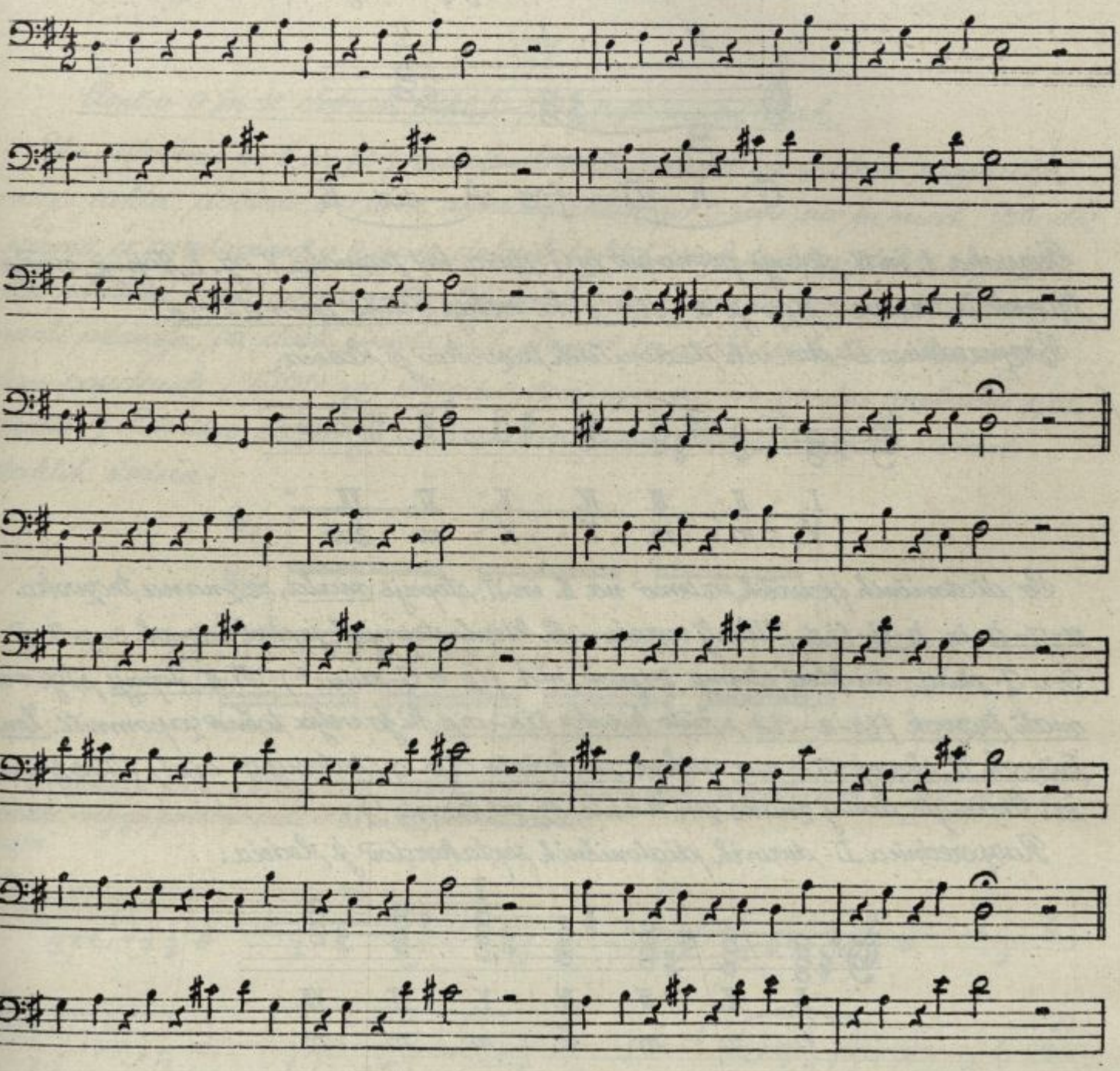
71. vaja

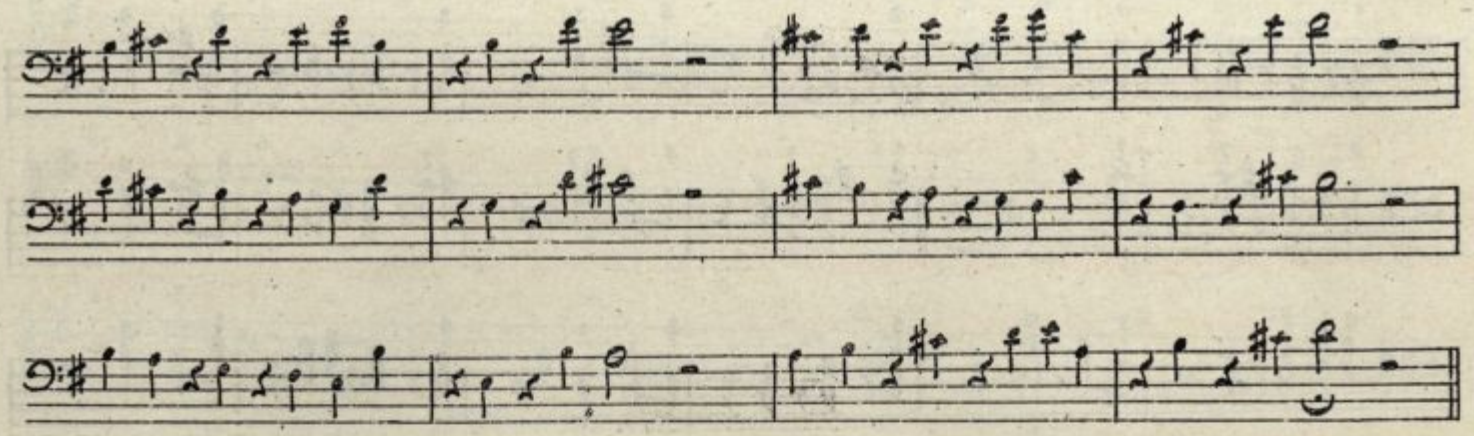



72. vaja



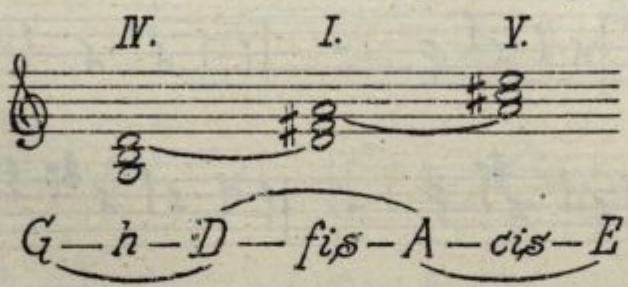
73. vaja





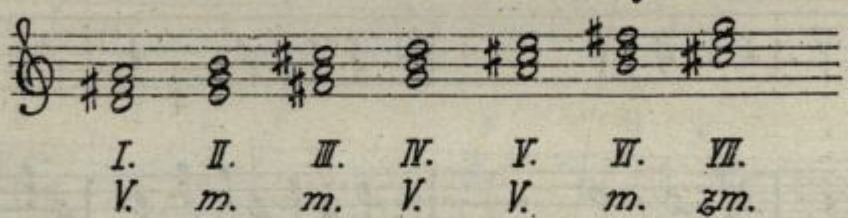
Vaje: 1., št. 71., in 72., na številke in solmizacijo;
2., št. 73., na številke, solmizacijo in slov. imena tonov.

Harmonično obliko D-dura spoznamo iz njegovih glavnih trizvokov:



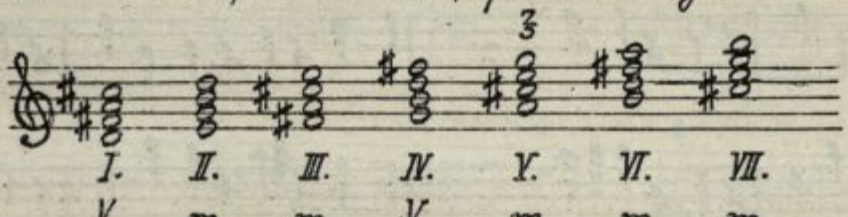
Trizvoka I. in IV. stopnje poznamo iz G-dura kot trizvoka V. oz. I. stopnje, nov je trizvok D-durove V. stopnje a-cis-e, ki vsebuje veliko terco a-cis.

Razporednica D-durovih diatoničnih trizvokov je sledeča:



Po diatoničnih pravilih imamo na II. in VII. stopnji mala, že znana trizvoka e-g-h in h-d-fis. (Učitelj vpraša: Na kterih stopnjah je stal trizvok e-g-h v C; v G-duru; na kteri stopnji trizvok h d fis v G-duru?). Na III. stopnji stoji nov, mali trizvok fis-a-cis s čisto kvinto fis-cis, ki jo velja točno zapomniti. Zm. trizvok VII. stopnje cis-e-g vsebuje zm. kvinto cis-g (tritonus g-cis!). (Učitelj vpraša: Imenujte doslej znane zm. kvinte, oz. zv. kvarte!).

Razporednica D-durovih diatoničnih septakordov je sledeča:



Od septakordov si hočemo zapomniti predvsem veliki septakord I. stopnje d-fis-a-cis zaradi D-durove vodnice d-cis, in dominantni septakord a-cis-e-g. (Učitelj vpraša: Imenujte vodnice doslej znanih durovih vrst!, Imenujte doslej znane septakorde I. stopnje!, Imenujte dominantne septakorde G-, C-, F-, D-dura!, Kakšni poti septakordi, kako se razvežejo? i.t.d.).

Mesto, da bi zapisovali višaja „fis" in „cis" vsakrat posebej, ju zapišemo v zaporednem redu, kot sta nastala za ključem in veljata potem za cel stavek, ki je pisan v D-duru, torej:



XXV. B

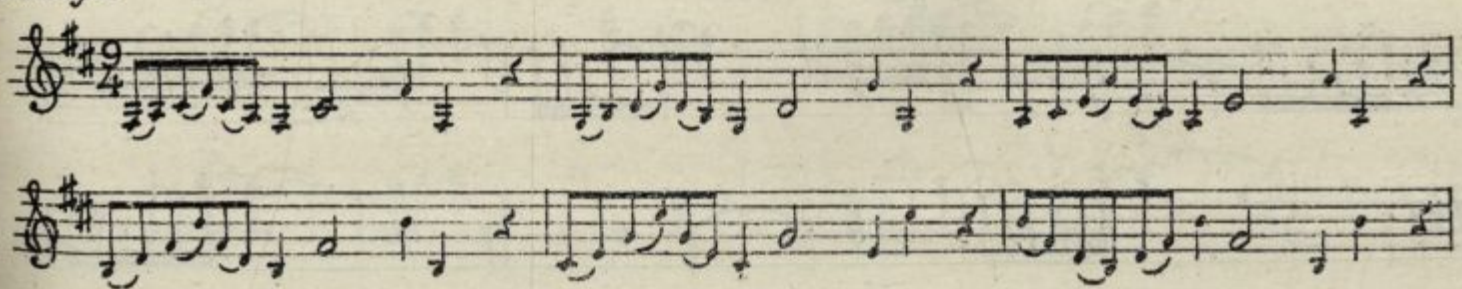
Členi v 9 in 12 dobnih taktih, dve noti na en mah.

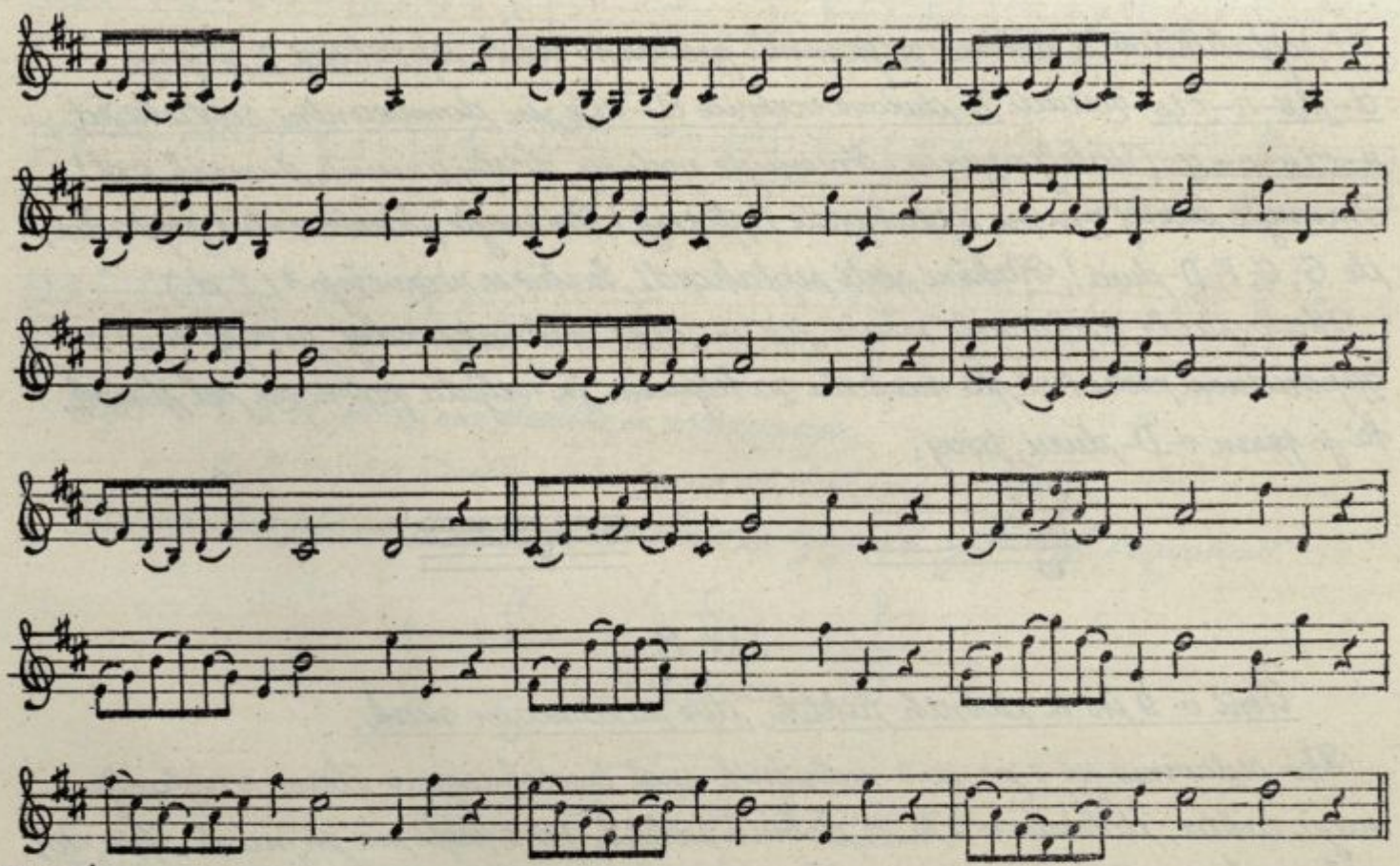
Ako postavimo po 3 in po 4 metričnih enot prodobnega v člene razstavljenega takta, dobimo v 9 in 12 dobnih taktih po 2 noti na en mah. Isto dosežemo, če razstavimo v 9 in 12 dobnih taktih vsak taktov del v 2 simetrični ritmični enoti (člena). Prvotni poudarki v smislu tro- pz. četverodobnosti postanejo, od dveh simetričnih členov pa dobi vsak prvi člen še lahen poudarek. (Učitelj naj ponovno opomni povze na prvotni metrični pramotiv!) Ritmično razmerje in razdelitev poudarkov je v 9- in 12-dobnih taktih sledeča:



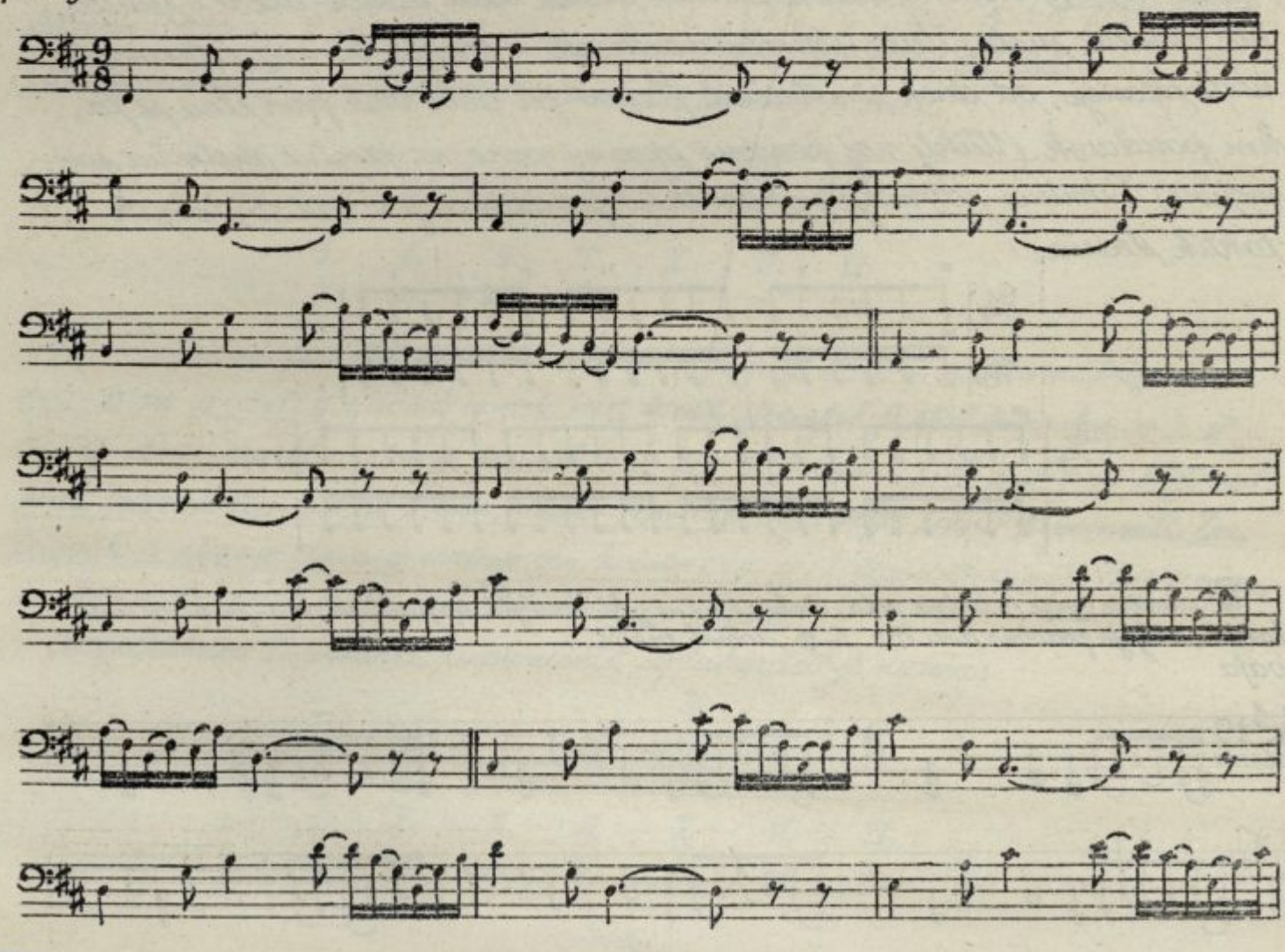
Vse ritmične zveze (3 dobna nota, sinkope i.t.d.), ki smo jih uporabljali v 3- in 6-dobnih taktih, veljajo podobno tudi v 9- in 12-dobnih taktih.

71. vaja

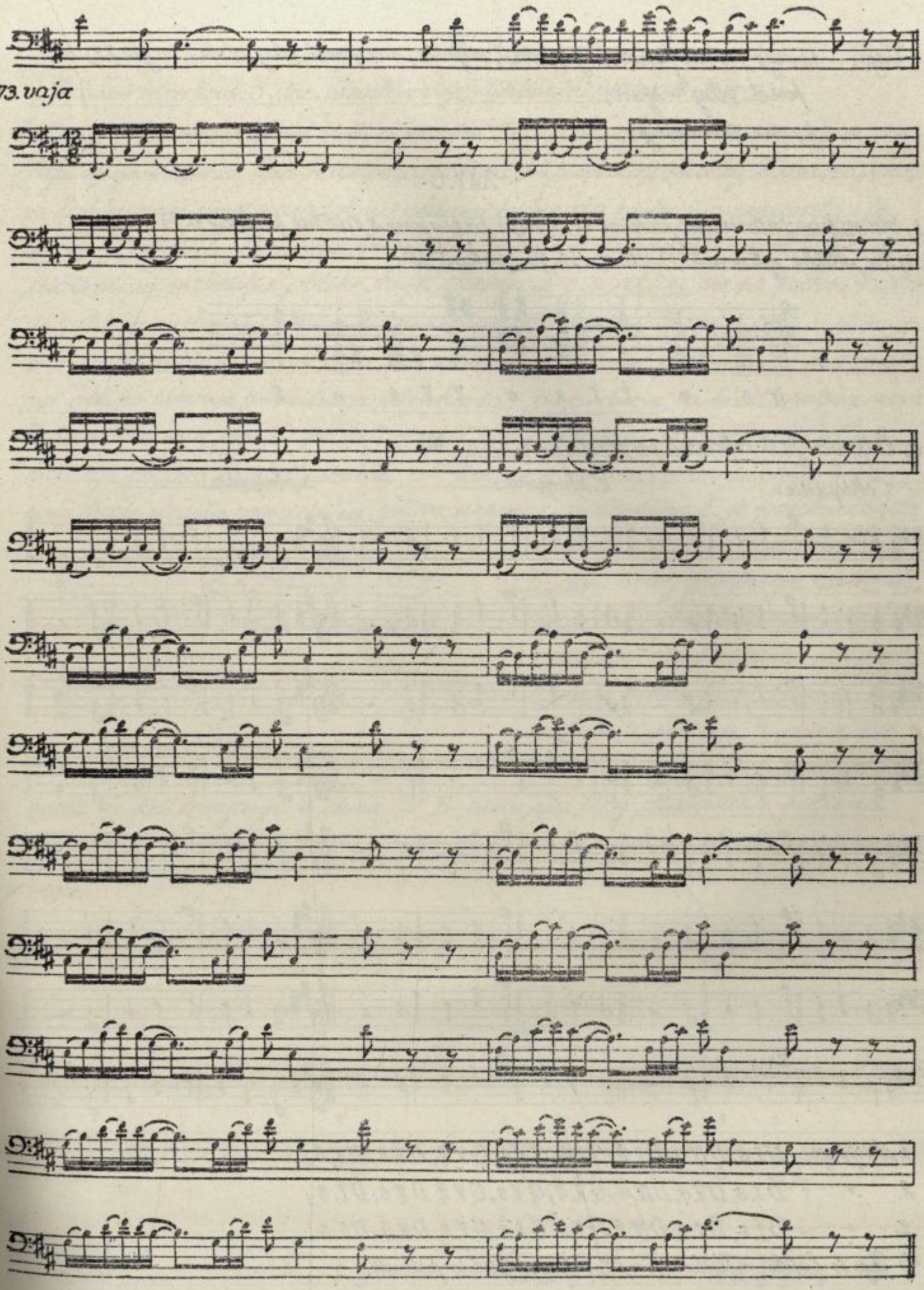




72. vaja



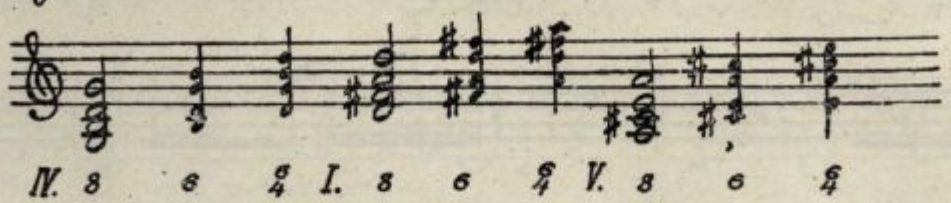
73. vaja



Vaje: 1.) vajo 71.) na fonet. zlog spon-, vajo 72.) na fonet. zlog ston-, vajo 73.) na fonet. zlog -sjan;
2.) na solmizacijo.

XXV.C

1.) Ritmično intonačni diktat v obsegu razširjene 8 taktne periode v D-duru.
2.a) Tri oblike glavnih D-durovih trizvokov so:



b) Odpevanje v akordik po sledečem načrtu: *)

1. skupina: 2. skupina: 3. skupina:



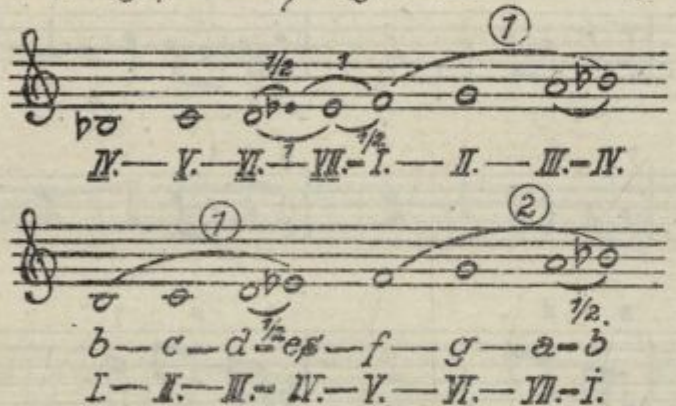
1. skupina: DI.8, DIV.6, DI.4, GI.8, GV.6, GV.4, DV.8, DI.8;
2. " : DI.8, DV.6, DIV.6, GI.4, GV.8, GV.4, DV.6, DI.8;
3. " : DI.8, DI.6, DIV.4, GV.8, GI.8, GV.6, DV.4, DI.8.

*) Vaje se lahko melodično in ritmično poljubno prirede.

XXVI. A

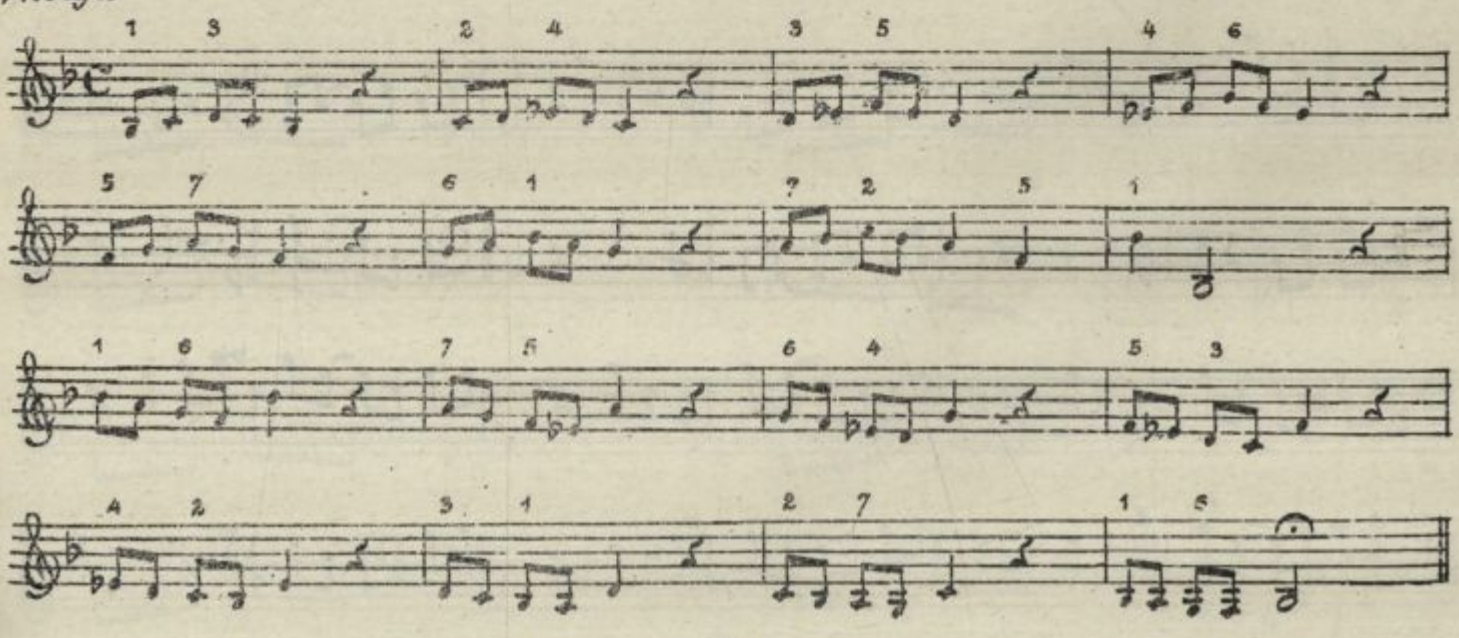
1. F-durov tetrakord, B-dur, številčne vaje, diatonični intervali, 3 in 7.

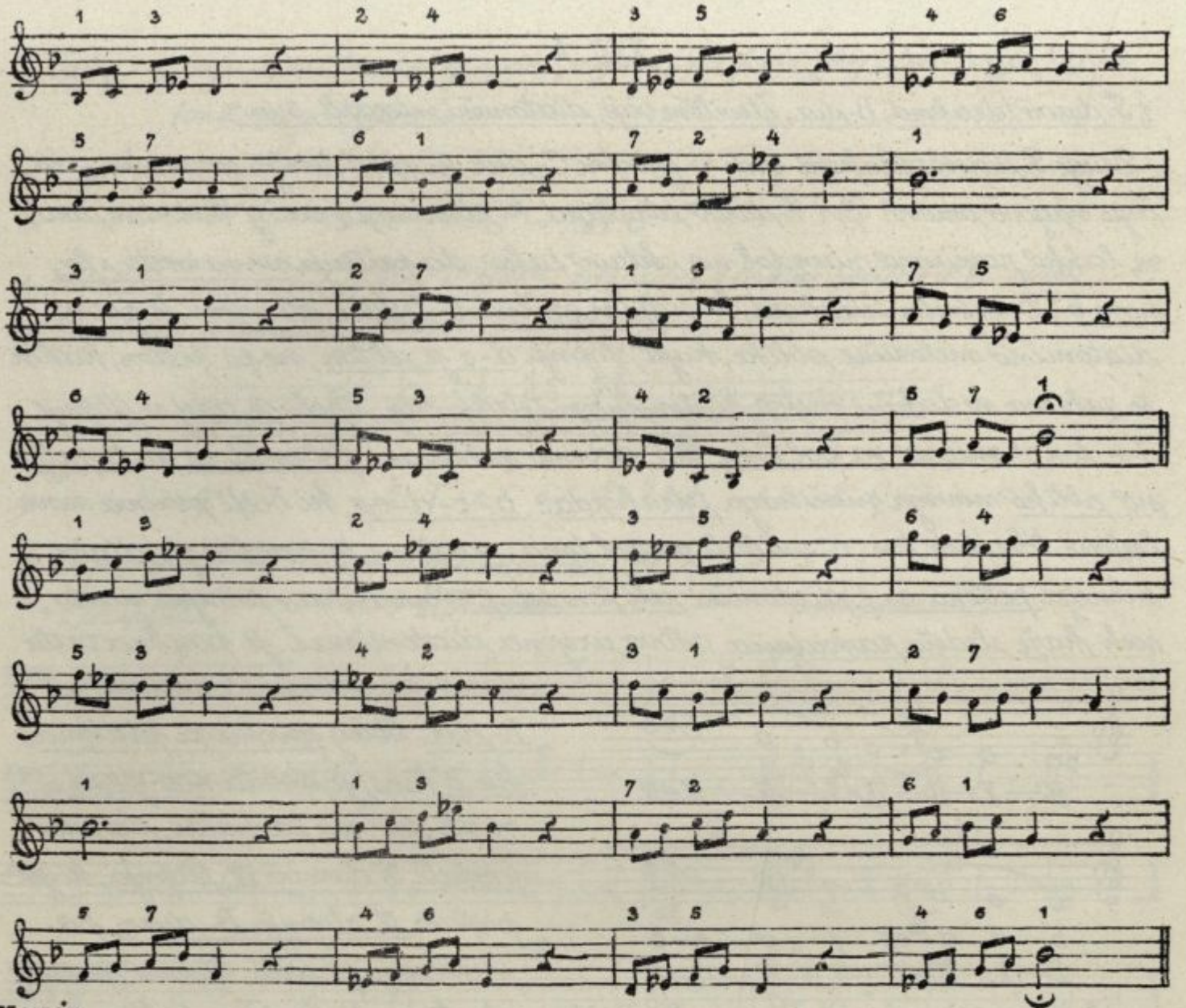
Drugi F-durov tetrakord vodi v prvotni C-dur in predstavlja po svojem zna-čaju njegovo osnovo. Prvi F-durov tetrakord, ki sicer nosi značaj F-durove osno-ve, lahko razširimo navzdol na oktavo tako, da pričenja nova vrsta sto-nom „b". Dopolnilni tetrakord, ki naj bo osnova b-lestvice, pa nima še prave diatonično melodične oblike, kajti stopnja d-e je cel ton, ne pa polton, kakor to zahteva melodični postop diatoničnega tetrakorda. Treba je torej v stopnji d-e ton „e" znižati za pol tona, da dobimo zahtevani polton d-es in temelj-no obliko novega značilnega tetrakorda: b- c- d-es, ki bodi osnova nove lestvice. Ker smo ton „e" znižali za pol tona, nastane iz prvotnega diato-ničnega poltona e–f diatonični cel ton es–f. Novo lestvico in njeno nasta-nek kaže sledeča razvidnica. Novo urejena diatonična l. je posebna vrsta



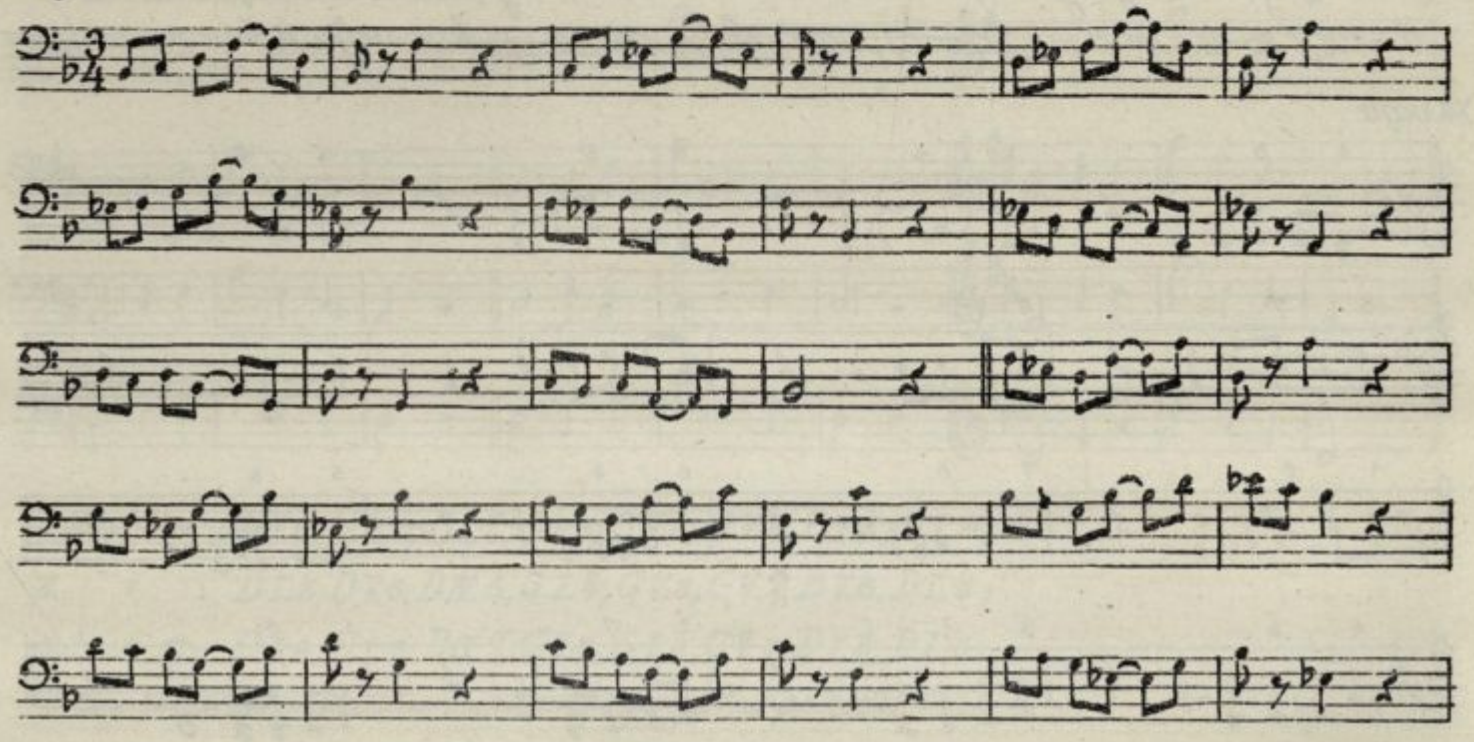
durovega rodu in jo imenujemo B-dur. Poleg prvotnega predzna-ka „b" (hes) je dobila nov pred-znak „es" na ta način, da smo znižali F-durovo VII. stopnjo, ki je postala IV. stopnja B-dura, po osnovnem pravilu, ki smo ga spo-znali že pri izvajanju F-dura. V B-duru sta torej diatonična poltona d–es (III–IV.) in a–b (VII.–I.), novi celi ton pa es–f, kar velja točno zapomniti.

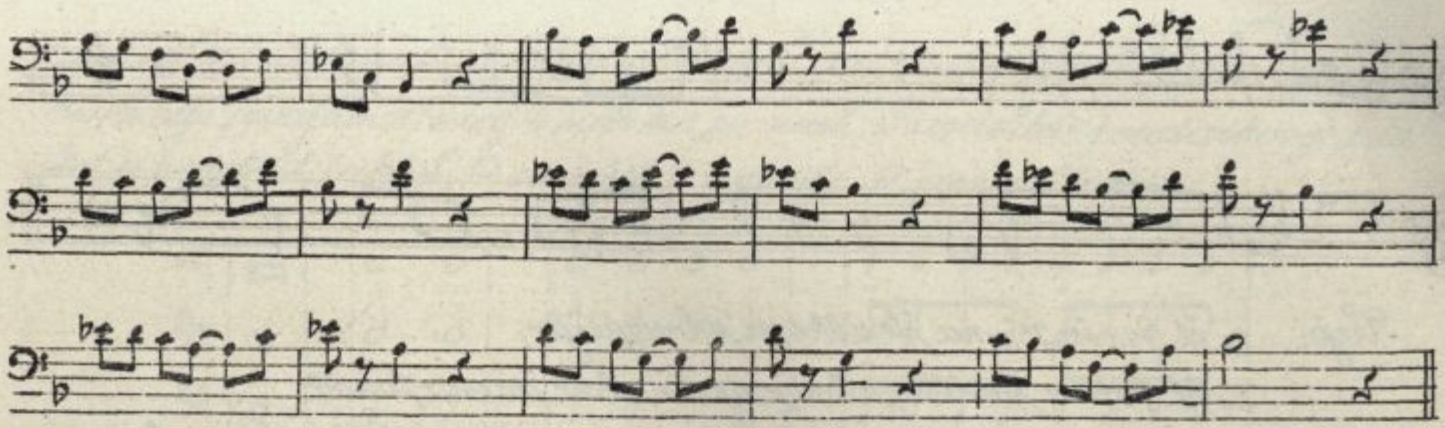
74. vaja



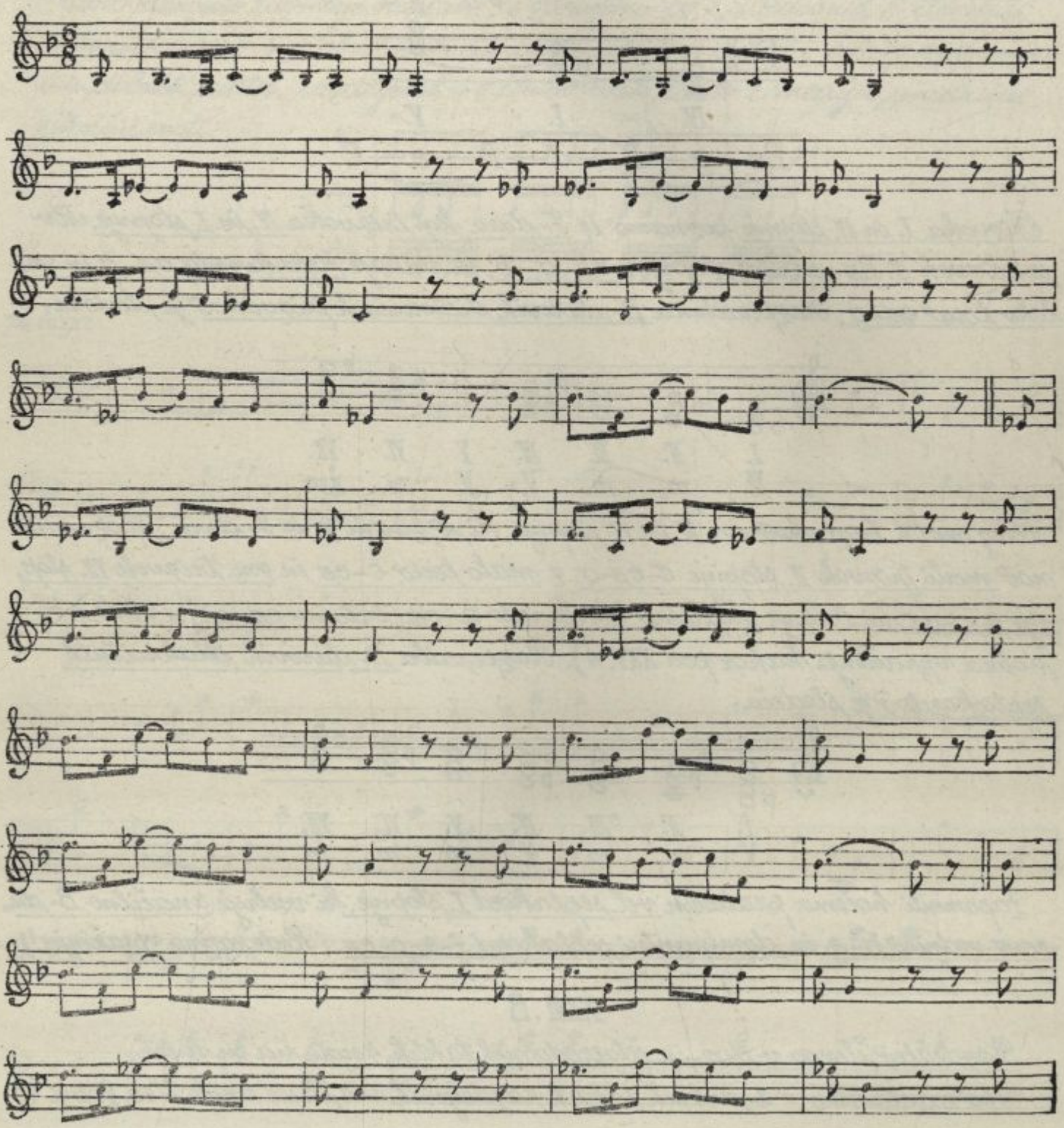


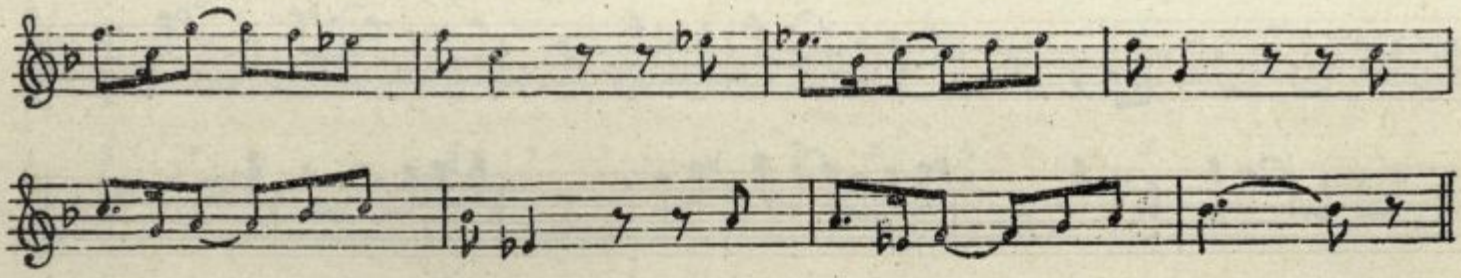
75.vaja





76. vaja



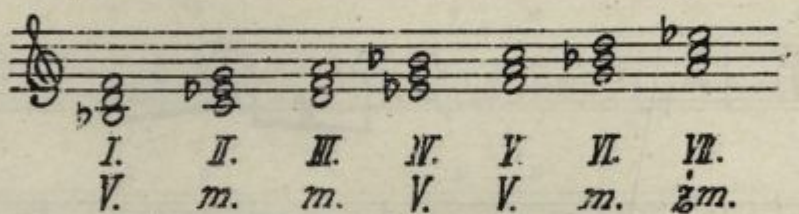


Vaje: 1.) št. 74.) in 75.) na številke in solmizacijo;
2.) št. 76.) na številke, solmizacijo in slov. imena tonov.

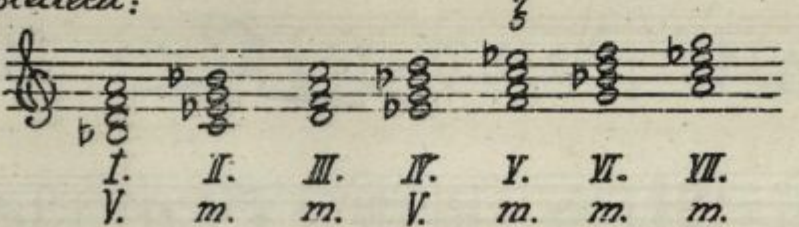
Harmonično obliko B-dura nam predstavljajo njegovi glavni trizvoki:



Trizvoka I. in IV. stopnje poznamo iz F-dura kot trizvoka IV. in I. stopnje. Nov je trizvok IV. Es-durove stopnje: es-g-b, ki vsebuje čisto kvinto es-b in veliko tercо es-g. Razporeditca B-durovih diatoničnih trizvokov je sledeča:



Poleg malih trizvokov na III. in VI. stopnji, ki so znani že iz F-dura, spoznamo nov mali trizvok II. stopnje c-es-g z malo tercо c-es in zm. trizvok VII. stopnje a-c-es, ki vsebuje značilno zm. kvinto a-es (tritonus es-a!). (Sledе podobna vprašanja kakor pod XXV. A). Razporedba B-durovih diatoničnih septakordov je sledeča:



Zapomniti hočemo predvsem vel. septakord I. stopnje, ki vsebuje značilno B-durovo vodnico b-a in dominantni septakord f-a-c-es. (Sledе razna vprašanja!)

XXVI. B

Razdelitev členov v dvo- in četverodobnih taktih, 4 note na en mah.
Ako razstavimo v 2-dobnih taktih razdeljenih v 4 člene vsak člen zopet v

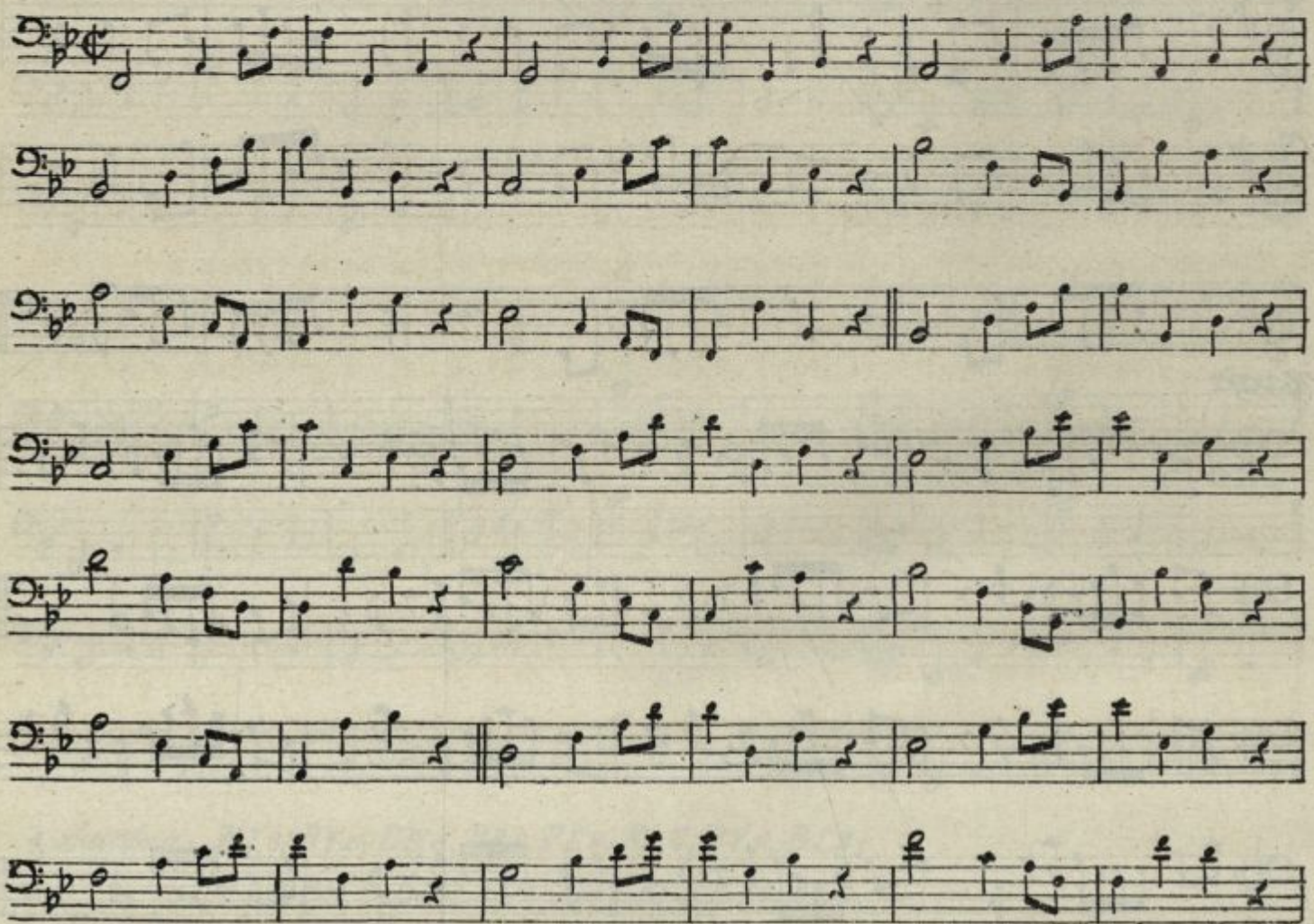
z manjšji ritmični enoti, dobrimo v taktu 8 ritmičnih enot. Pri taktiranju oz. rit. mi-ziranju izvajamo tedaj 4 note na en zamah. Razdelitev posameznih je ista kot v 4-dobnih taktih, ki smo jih razstavili v osmero člene.



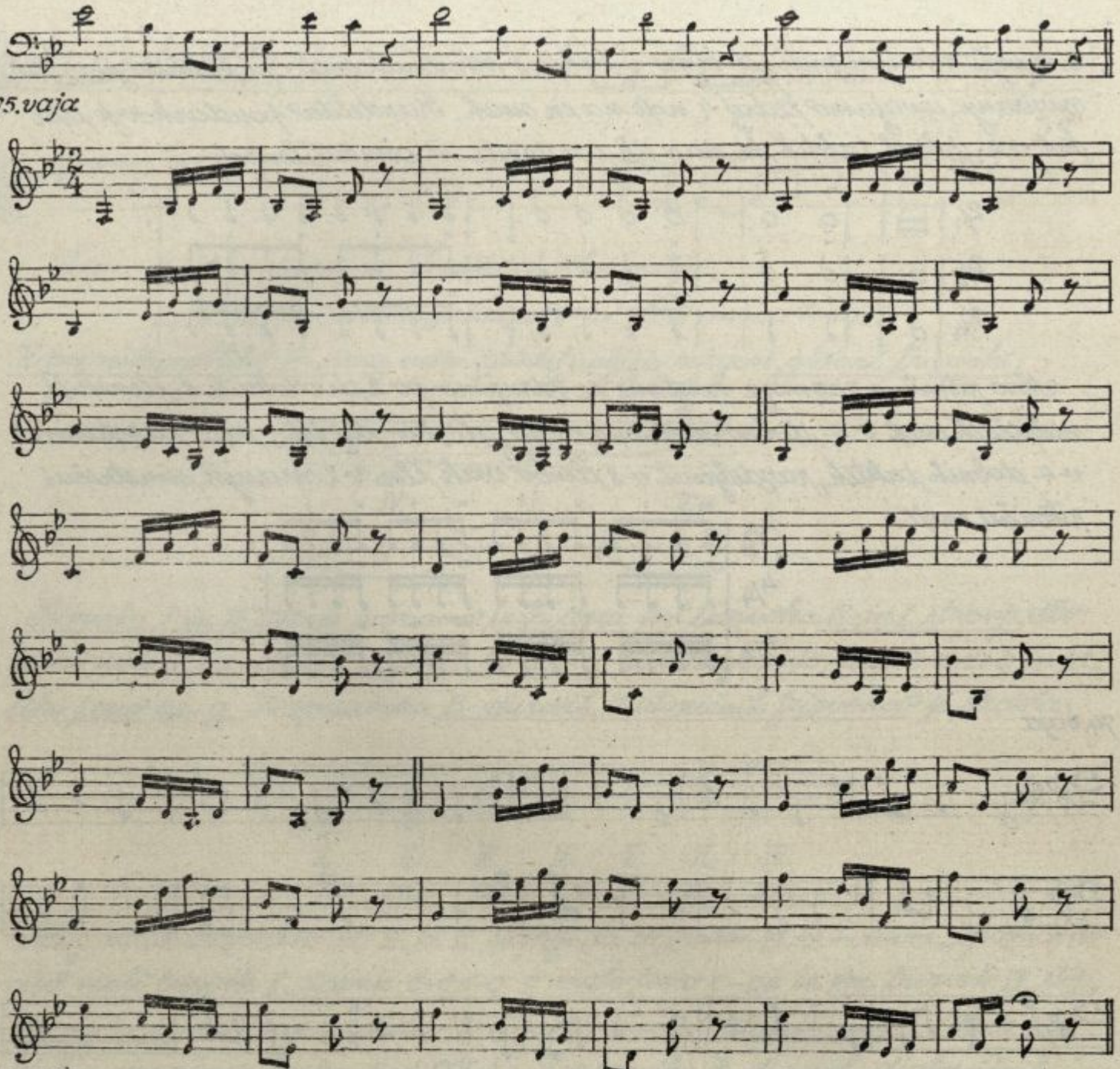
Novo ritmično razmerje nastane če združimo po 2 dvodobnih 8-členskih metričnih enot v 4-dobno metrično enoto, ali, kar da isto, ako razstavimo v 4-dobnih taktih, razdeljenih v 8 členov vsak člen v 2 manjši simetrični ritmični enoti.



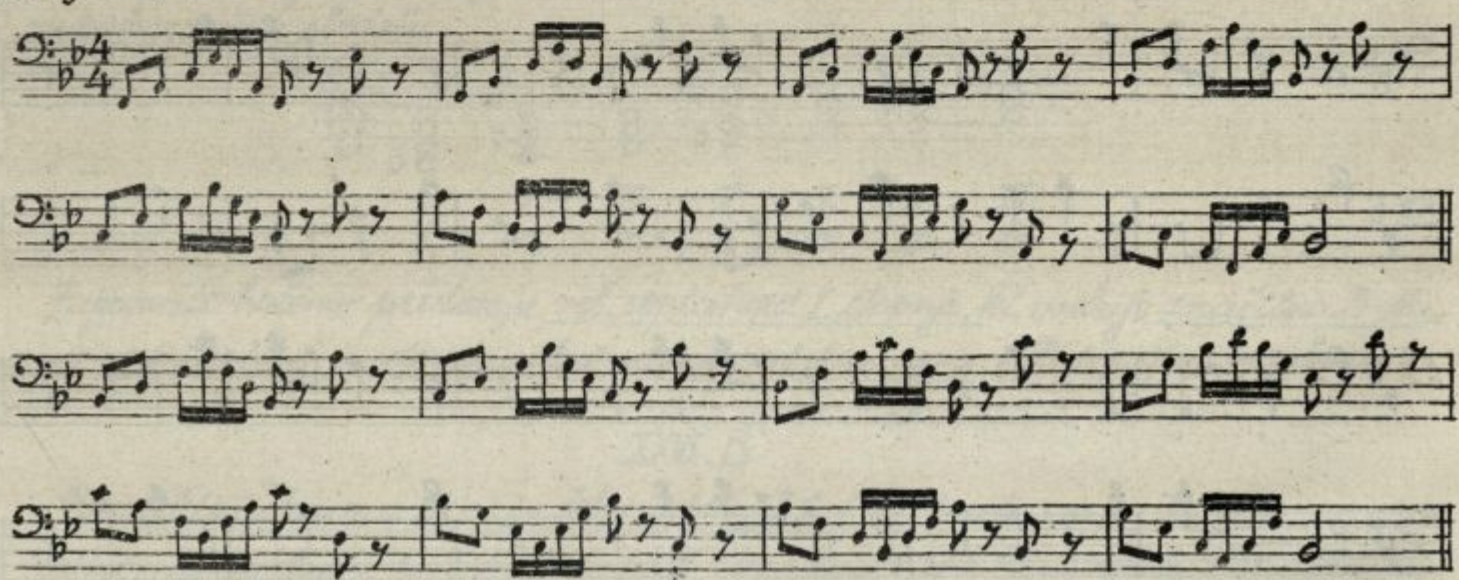
74. vaja

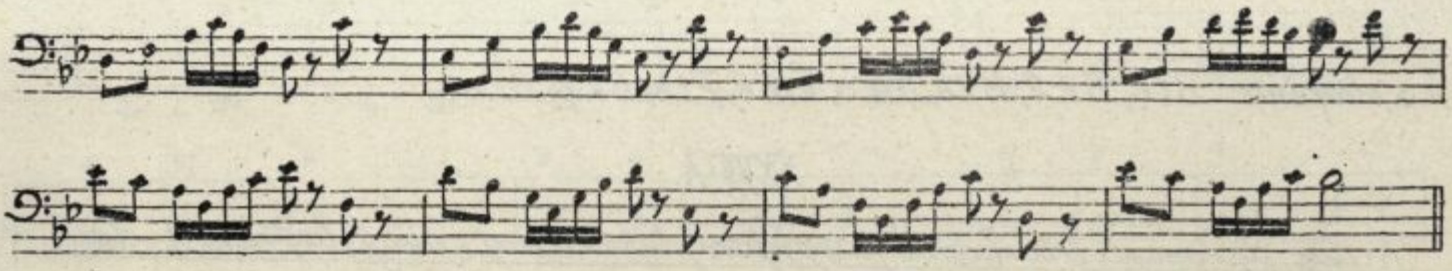


75.vaja



76.vaja



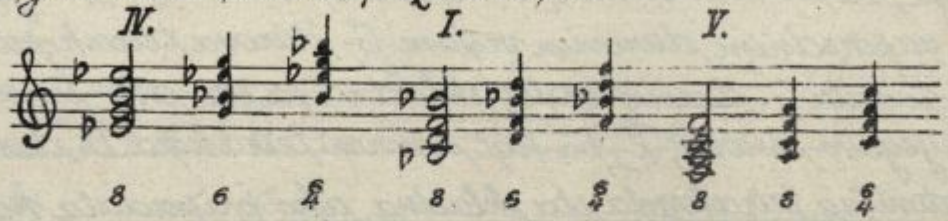


Vaje: 1, št. 74, na fonet. zlog srên-, št. 75, na fonet. zlog skîn-, št. 76, na fonet. zlog plân-;
2, na solmizacijo.

XXVI. C

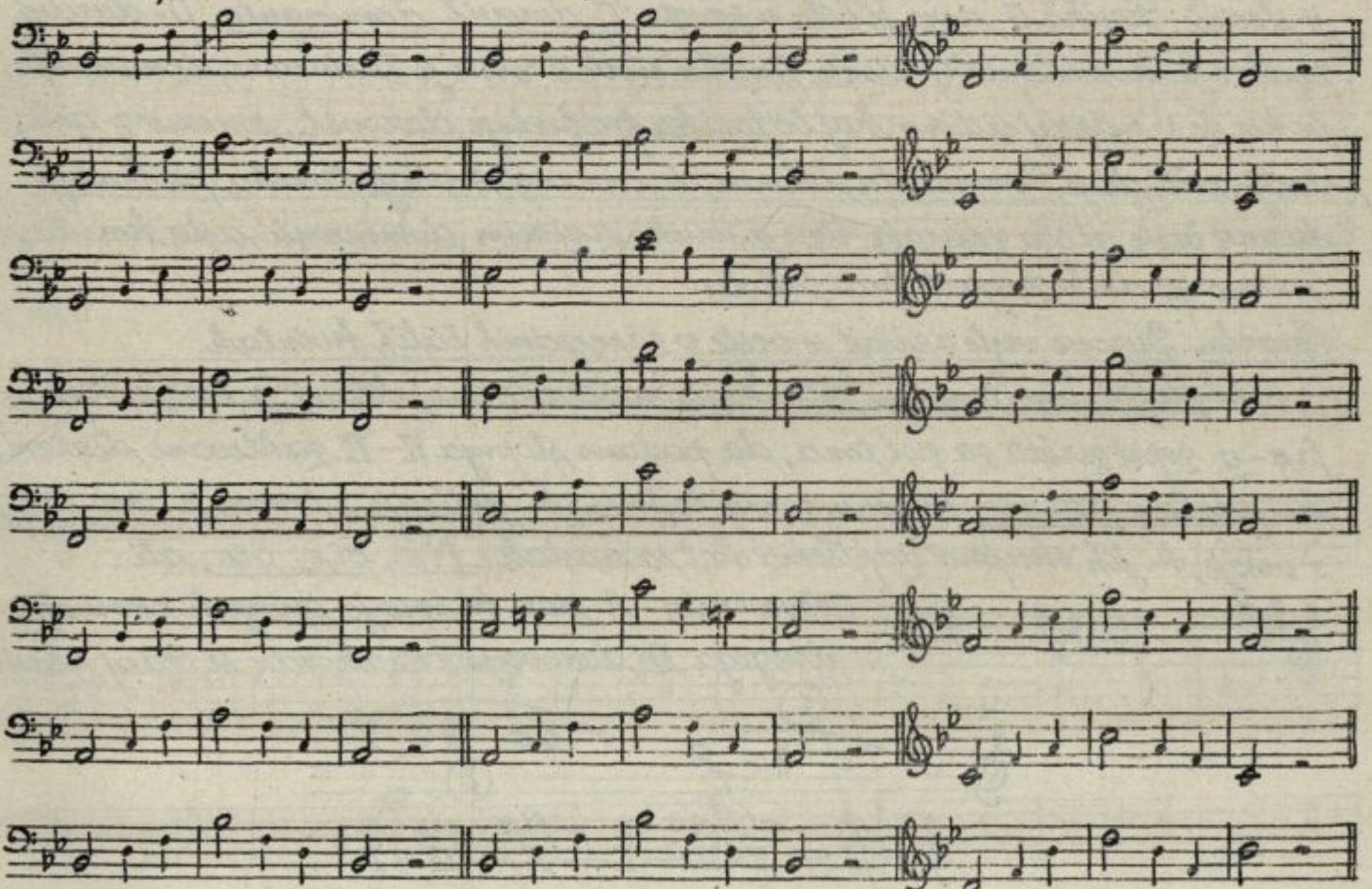
1, Ritmično intonačni diktat v obsegu razširjene 8-taktne periode v B-duru.

2.a) Tri oblike glavnih B-durovih trizvokov so:



b) Odpevanje v akordih po sledečem načrtu:

1. skupina: 2. skupina: 3. skupina:



1. skupina: BI.8, BV.6, BIII.6, BV.8, FI.8, FI.4, BV.6, BI.8;

2. " : BI.8, BIII.4, BII.8, FIV.6, FI.4, FV.8, BV.6, BI.8;

3. skupina: BI.6, BV.4, BV.8, BIV.6, FIV.4, FI.8, BV.4, BI.6.

XXVII. A

A-dur, diatonična tetrakorda, razvrstitev durovih vrst z višaji, lastnosti A-dura.

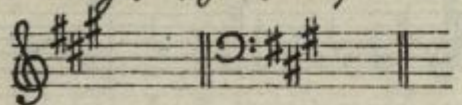
Ker vodi 2. D-durov tetrakord, ki povsem odgovarja ustroju temeljnega tetrakorda, živinsko v novo a-vrsto, smemo z veliko gotovostjo pričakovati, da se bo to ustvarjanje zaporednih durovih vrst dosledno ponavljalo. Dosledno prehajanje ene vrste v drugo z odgovarjajočim tetrakordom, nas je utrdilo v prepričanju, da sta diatonična tetrakorda skladna le tedaj, ako pripadata dvem zaporednim durovim vrstam. G-durova tetrakorda n.pr. se ne skladata, še tvorita G-durovo vrsto, skladna pa sta, ako smatramo G-durov ① kot njegovo osnovo, ② pa kot osnovni tetrakord D-dura.

Pravilo: Diatonična tetrakorda sta skladna, ako pripadata kot osnovi dvema zaporednima durovima vrstama.

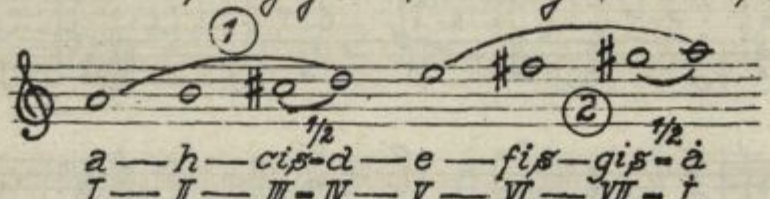
Poleg tega važnega spoznanja smo opazili pri razvijanju durovih vrst z višaji sledeče. Tonika G-dura je bila v prvotni C-durovi I., dominanta, D-durova tonika je dominanta G-dura; tonika nove a-vrste je D-durova dominanta, in ker že v naprej vidimo, kaj bo tonika pripadnje durovel., smemo z gotovostjo reči, da je dominanta sleherne durove vrste z višaji tonika pripadnje durove vrste istega značaja. Ker je tonika napram dominanti čista kvinta, smemo pravilo zapisati tudi takole:

Pravilo: Durove vrste z višaji se vrste v zaporednih čistih kvintah.

Ako dopolnimo temeljni tetrakord nove vrste na oktavo, je treba stopnjo fis-g zopet zvišati za pol tona, da postane stopnja VII.–VII. zahtevani diatonični celi ton fis–gis. Urejena nova lestvica, ki prične s tonom „a" ima tedaj 3 višaje, ki jih skupno zapišemo kot so nastali: fis, cis, gis, ali:

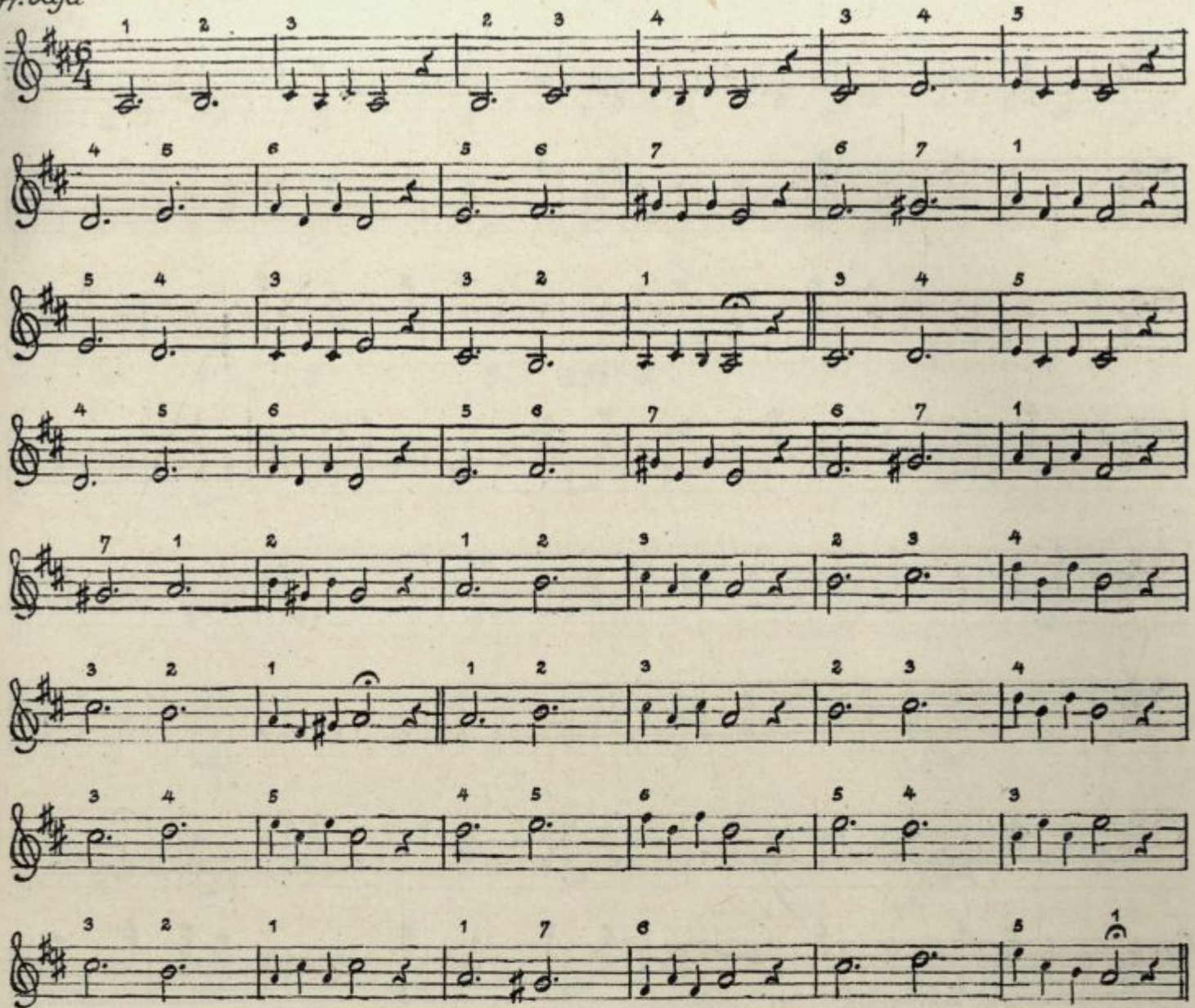


Nova vrsta - A-dur, ki smo jo izvajali s pomočjo drugega D-durovega tetrakorda, se tedaj glasi:

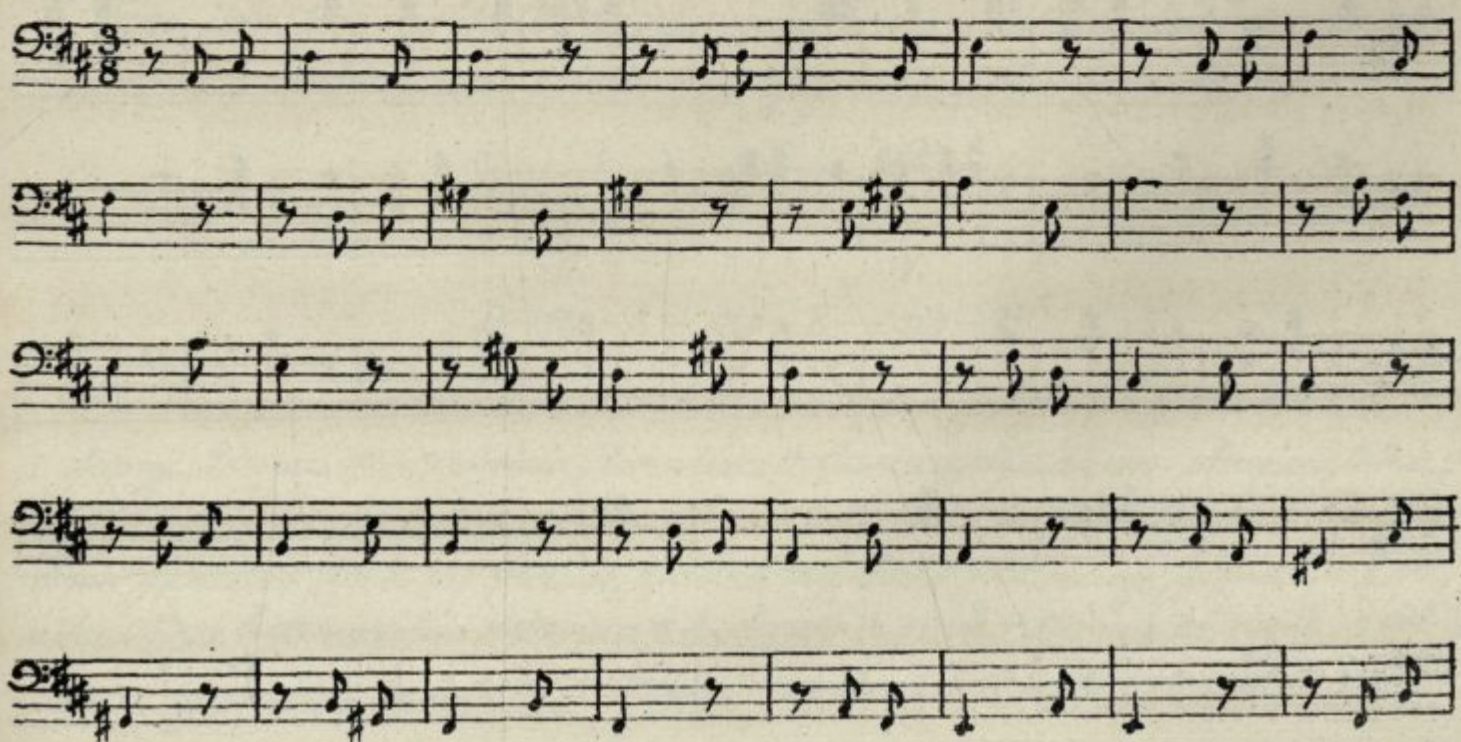


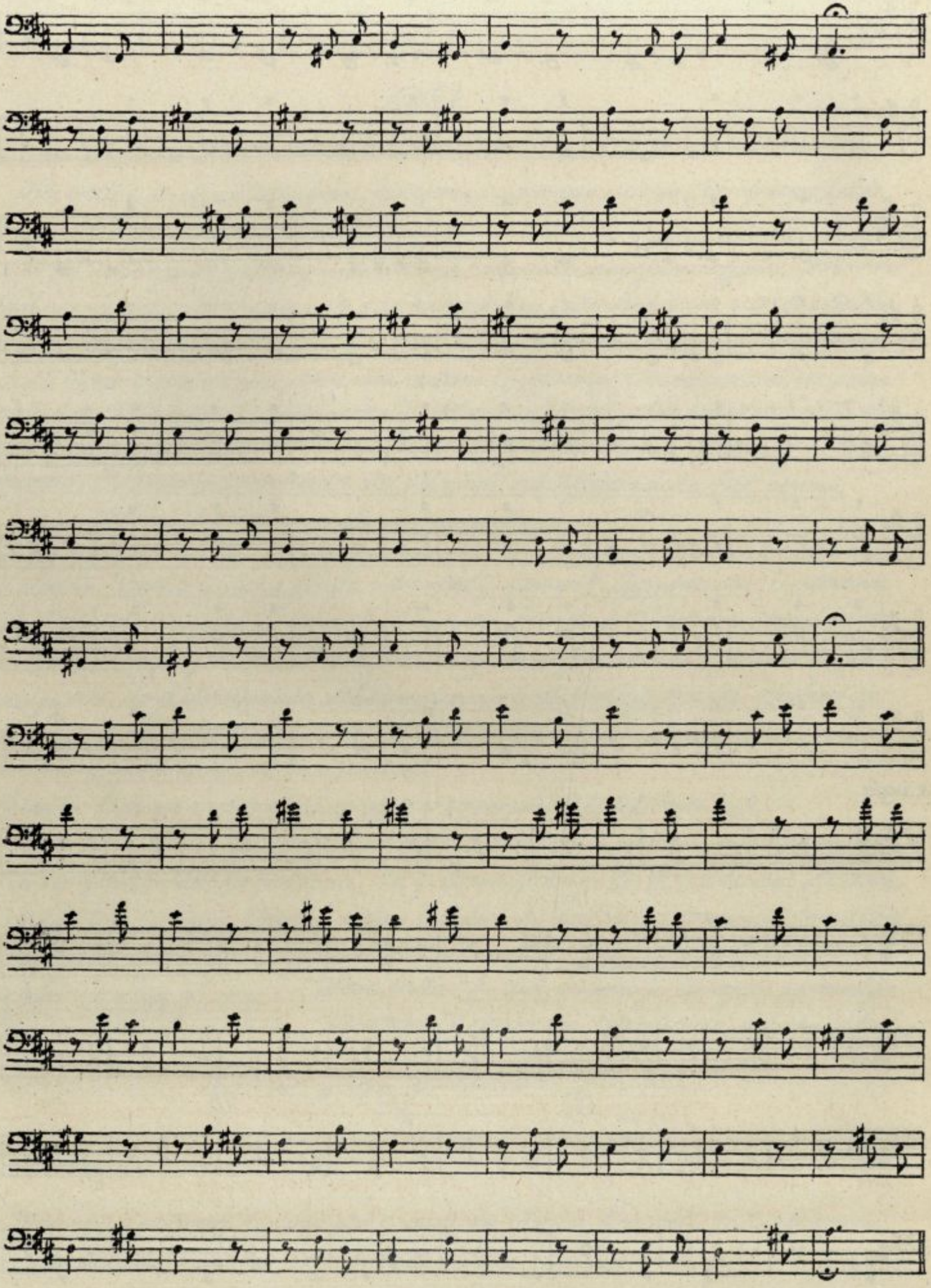
Diatonična poltona A-dura sta cis–d in gis–a. kar velja točno zapomni. ti, razvnotako tudi nov diatonični celi ton fis gis.

77. vaja

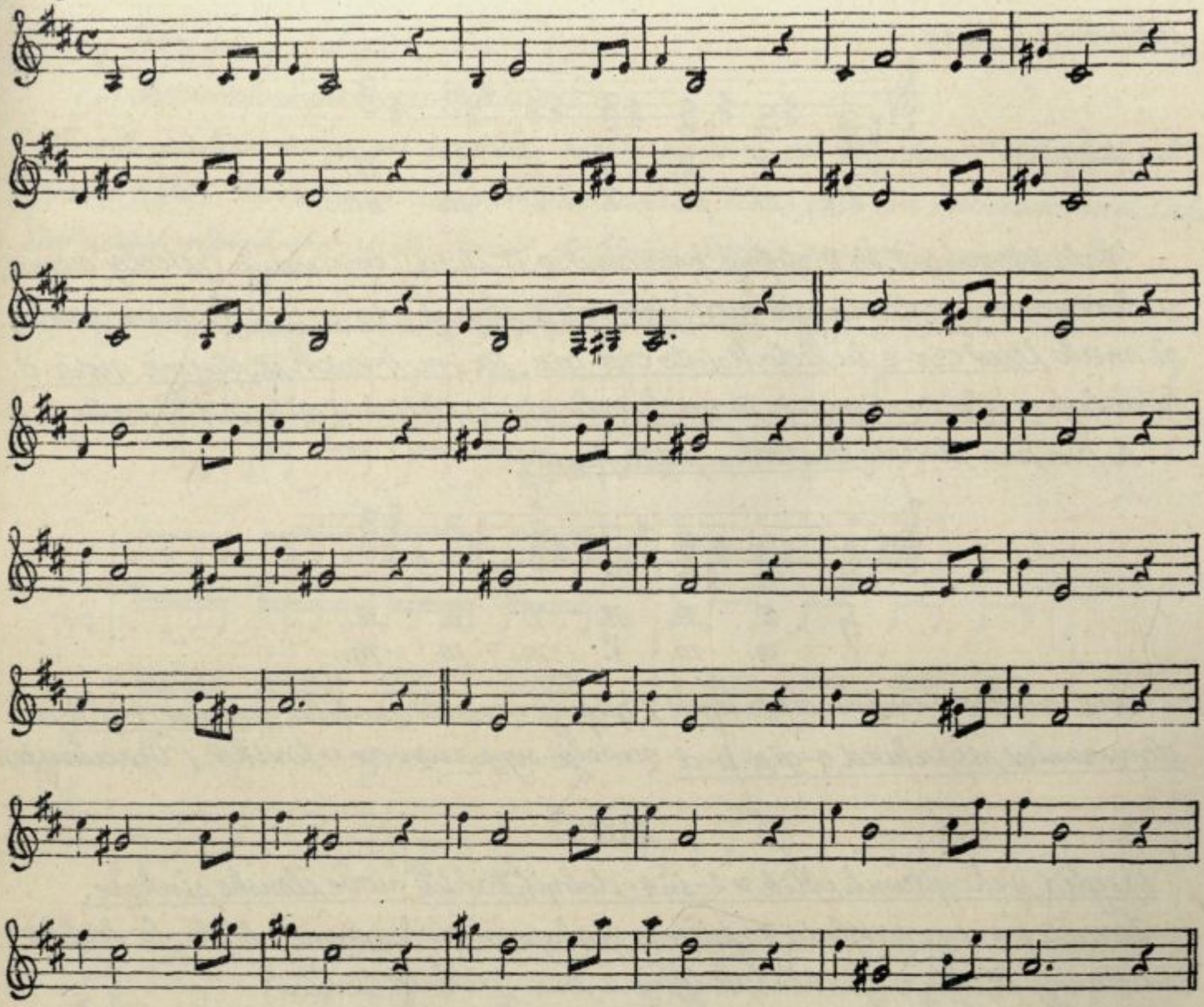


78. vaja



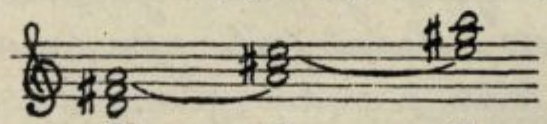


79. vaja



Vaje: št. 77.) in 78.) na številke in solmizacijo, 79.) na številke in slov. imena tonov.

Harmonično bliskovo A-dura predstavljajo njegovi 3 temeljni trizvoki, t.j.:

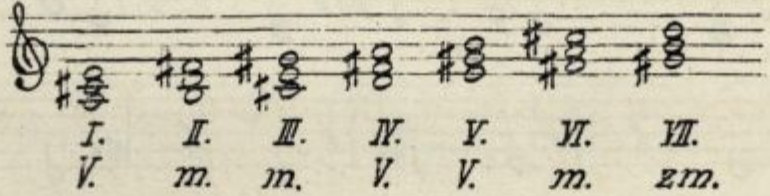


IV. I. V.

D – fis – A – cis – E – gis – H

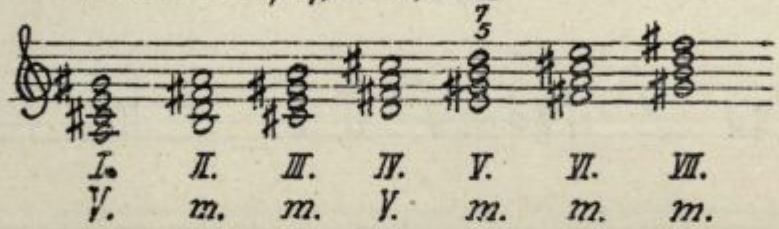
Iz D-dura poznamo trizvoka A-durove I. in IV. stopnje, kjer sta stala na V. pr. I. stopnji. Tvema zaporednima durovima vrstama pripada en-skupen tetrakord, vezeta jih razven tega po dva glavna trizvoka; to melodično pr. harmonično sorodstvo dveh zaporednih durovih vrst bomo natančneje spoznali v II. letniku. Nova harmonična sestavina je A-durov trizvok V. stopnje e-gis-h, z vel. terco e-gis in čisto kvinto e-h. Sledeča zaporednica kaže 7 diatoničnih

trizvokov A-dura:



Stala trizvoka II. in VI. stopnje poznamo iz D-dura; (vprašanja!) dalej nezmanjšljivi harmonični sestavini sta mali trizvok III. stopnje cis-e-gis, ki nam prikaže malo tercno cis-e in čisto kvinto cis-gis, ter zm. trizvok VII. stopnje gis-h-d, ki vsebuje malo tercno gis-h in zm. kvinto gis-d (tritonus d-gis). (Vprašanja!)

A-dur ima sledeče diatonične septakorde:



Pred vsemi sta važna septakord I. stopnje zaradi značilne vodnice a-gis in dominantni septakord e-gis-h-d zavolja svoje razveze v tonika. (Vprašanja)!

XXVII. B

Pregled sinkopiranih oblik v 2- in 4-dobnih taktih, nove členske sinkope.

Zaradi jasnega pregleda zapišemo sinkope in sinkopirane oblike, ki lahko nastanejo v obsegu 2 taktne skupine 2- in 4-dobnih taktov.

a) Dvodobna sinkopa, ki veže po dve dobi preko takta: 4 | 1.

b) Trodobna sinkopa - zveza 3. in 4. dobe s 1. dobo preko takta: 3 4 | 1. Tretja doba je manj poudarjena nego prva, in jo smatramo zatorej za lahko dobo, ki dobi vsled zveze s sledečo težko njen poudarek.

c) Zveza 2 3 4 | v taktu ni sinkopa, ceravno dobi 2. doba poudarek 3. Ako vežemo 2. in 3. dobo s 4., potem 4. dobe ne šutimo, razentega stoji ta zveza med 1. poudarjeno in sledečo 1.-poudarjeno dobo, je torej zveza lah. kih taktovih delov, ki jo sklepata dve težki dobi. Ta ritmična zveza torej ni sinkopa, pač pa ritmična oblika, ki predstavlja premakujen ritem.

d) Štiridobna sinkopa: 3 4 | 1 2, razširjena oblika primera a).

e) Petdobna sinkopična zveza: 1 2 3 4 | 1.

f) Štiridobna sinkopična zveza: 2 3 4 | 1, razširjena oblika prm. b).

g) Trodobna sinkopa: 4 | 1 2. *)

*) Stabe sinkope, (glej str. 140.!).

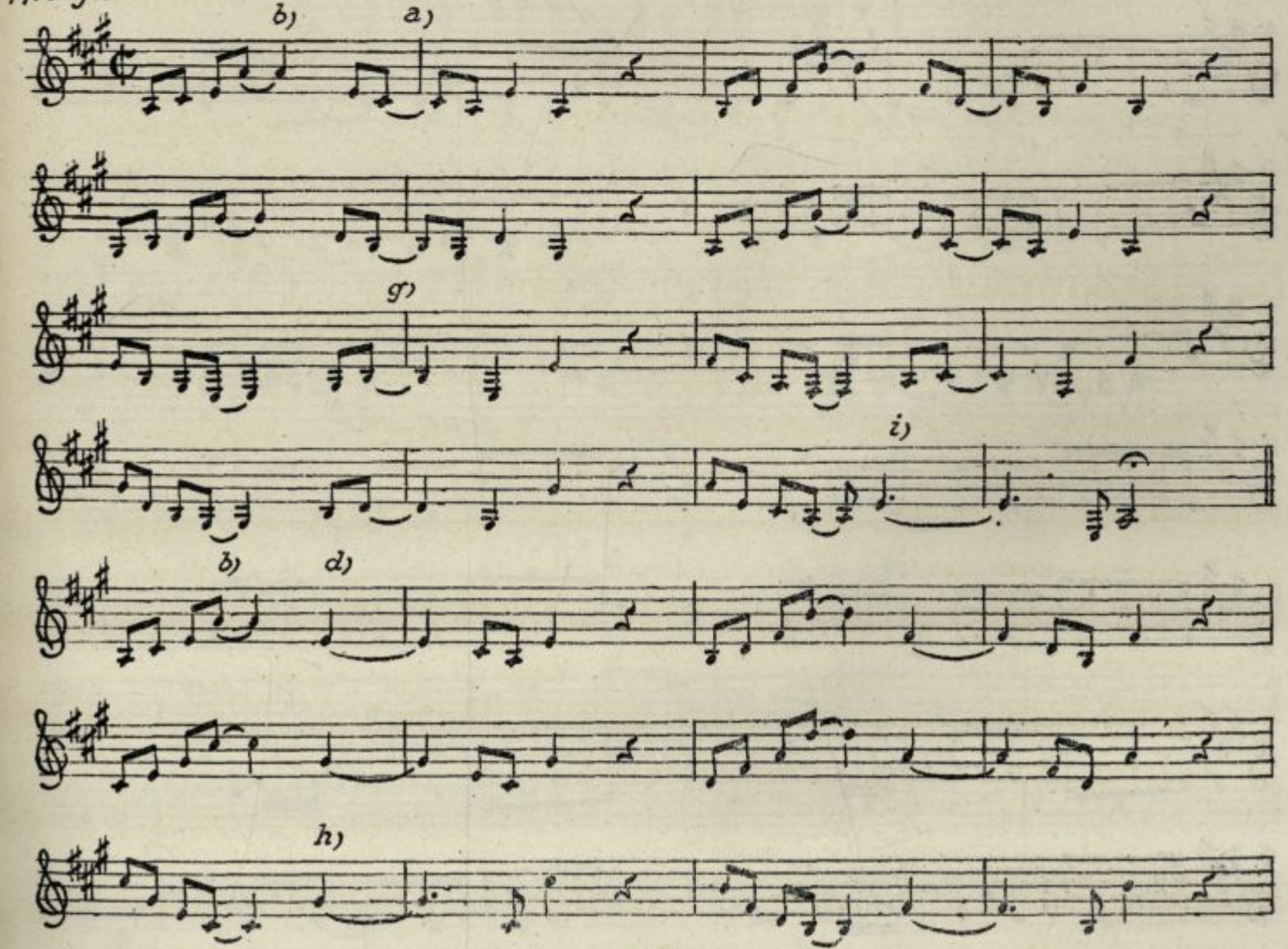
h) Petérodobna sinkopa: 3 4 | 1 2 3.

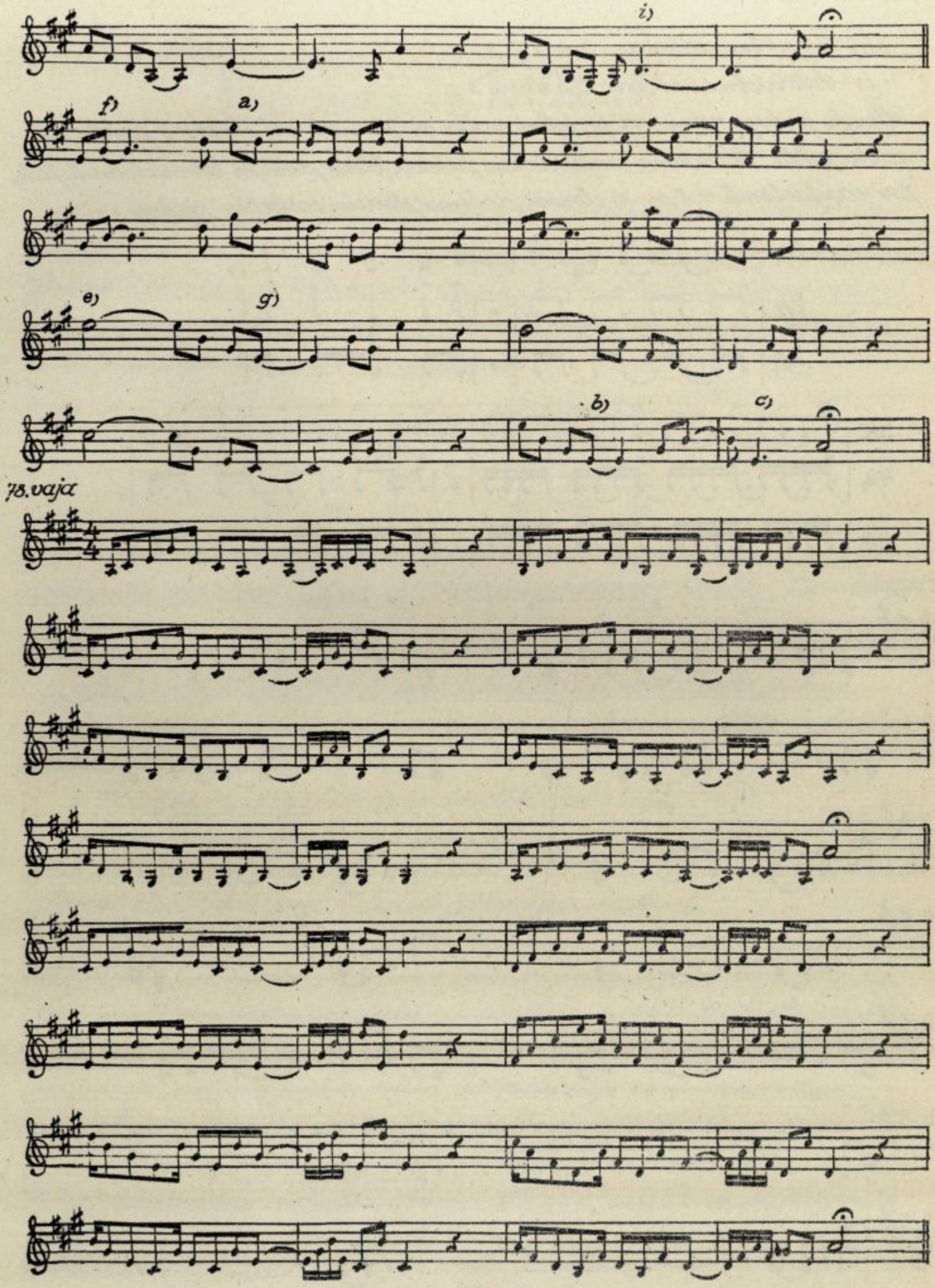
i) Šesterodobna sinkopa: 2 3 4 | 1 2 3.

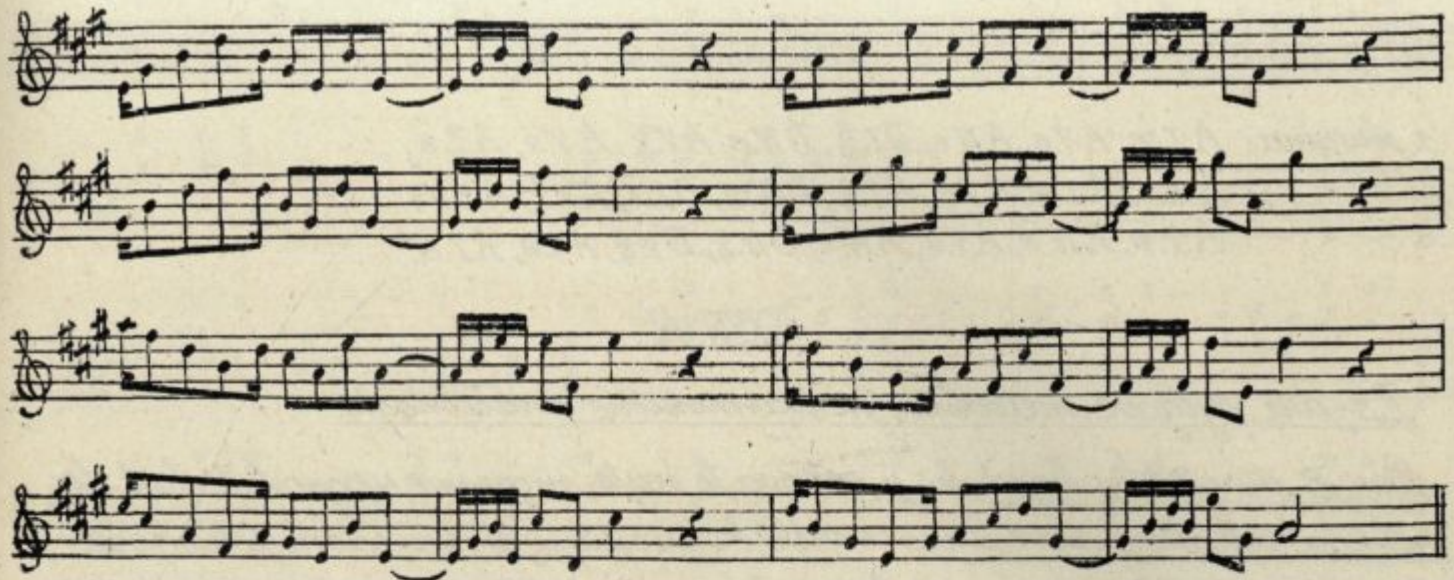
Členske sinkope vežejo na podoben način po dva ali več členov v taktu ali preko takta. Če vežemo nesimetrične taktove člene dvo- in četverodobnih taktov postavljenih v 8 oz. 16 členov, dobimo sledečo posledico sinkop



77. vaja




i)
f)
a)
e)
g)
b)
c)
78.vaja

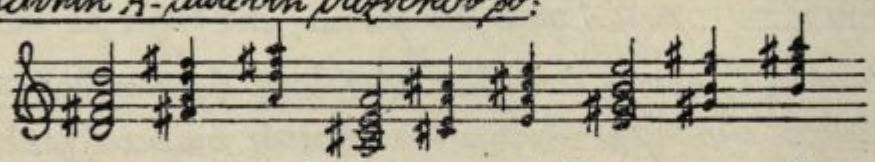


Vaje: 1, vaje 77. na fonet. zlog zvôn-, vajo 78. na fonet zloga zmên- in znân-;
2., na polmižacijo.

XXVII. C

1.) Ritmično intonačni diktat v obsegu razširjene 8-taktne periode v A-duru.

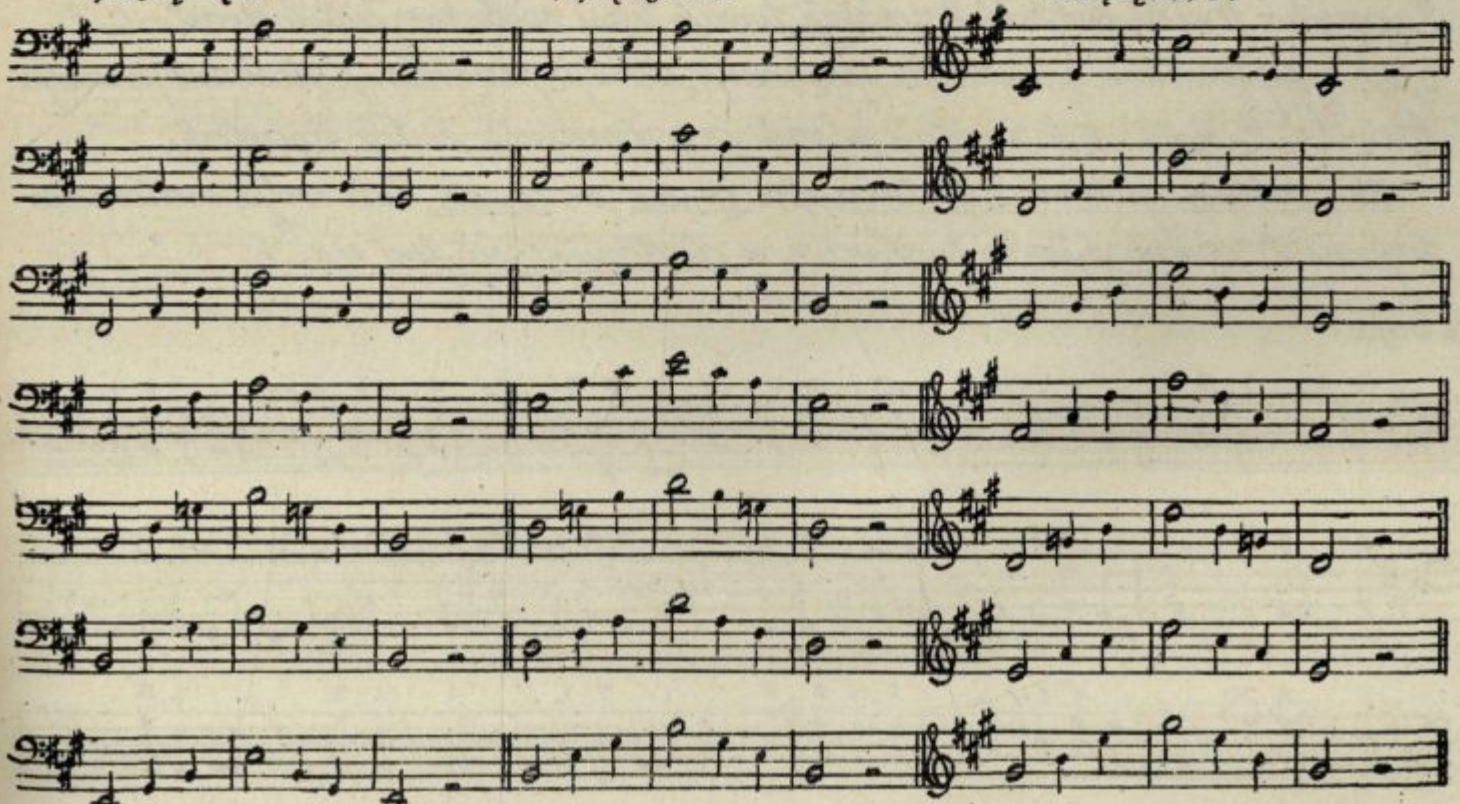
2a) Tri oblike glavnih A-durovih trizvokov so:

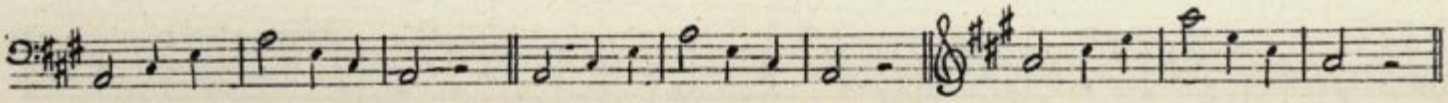


IV. 8 6 4, I. 8 6 4, V. 8 6 4.

b) Odpevanje v akordih po sledečem načrtu:

1. skupina: 2. skupina: 3. skupina:



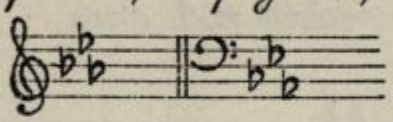


1. skupina: A I. 8, A V. 6, A IV. 6, D I. 4, D IV. 6, A V. 4, A V. 8, A I. 8,
2. " : A I. 8, A I. 6, A V 4, A I. 4, D IV. 4, D I. 8, A V. 4, A I. 8;
3. " : A I. 6, A IV. 8, A V. 8, A IV. 6, D IV. 4, D V. 4, A V. 6, A I. 8.

XXIII. A

Es-dur, njegove melodične in harmonične značilnosti.

Prvi B-durov tetrakord, ki je osnova te vrste, moremo uporabiti kot dopolnilni tetrakord nove durove vrste, ki nastane, če navedeni tetrakord b-c-d-es dopolnimo navzdol na oktavo in znižamo stopnjo a-b (IV.-V.) za poltona. Zahtevani celiton je as-b, stopnja g-as (III.-IV.) pa nov diatonični polton, in ima zatorej Es-dur 3 b predznake i.s. b, es, as, ki jih zapišemo skupaj kot so nastali.



To izvajanje durovih vrst z nižaji se ponavlja že tretjič, zato sklepamo, da velja za vse podobne vrste. Tudi pri teh durovih l. poseza temeljni tetrakord lestvice kot dopolnilo v naslednjo nižjo vrsto in sta v tem slučaju tetrakorda, pripadajoča dvema sledečima si vrstama skladna, kar smo ugotovili v prejšnjem predavanju.

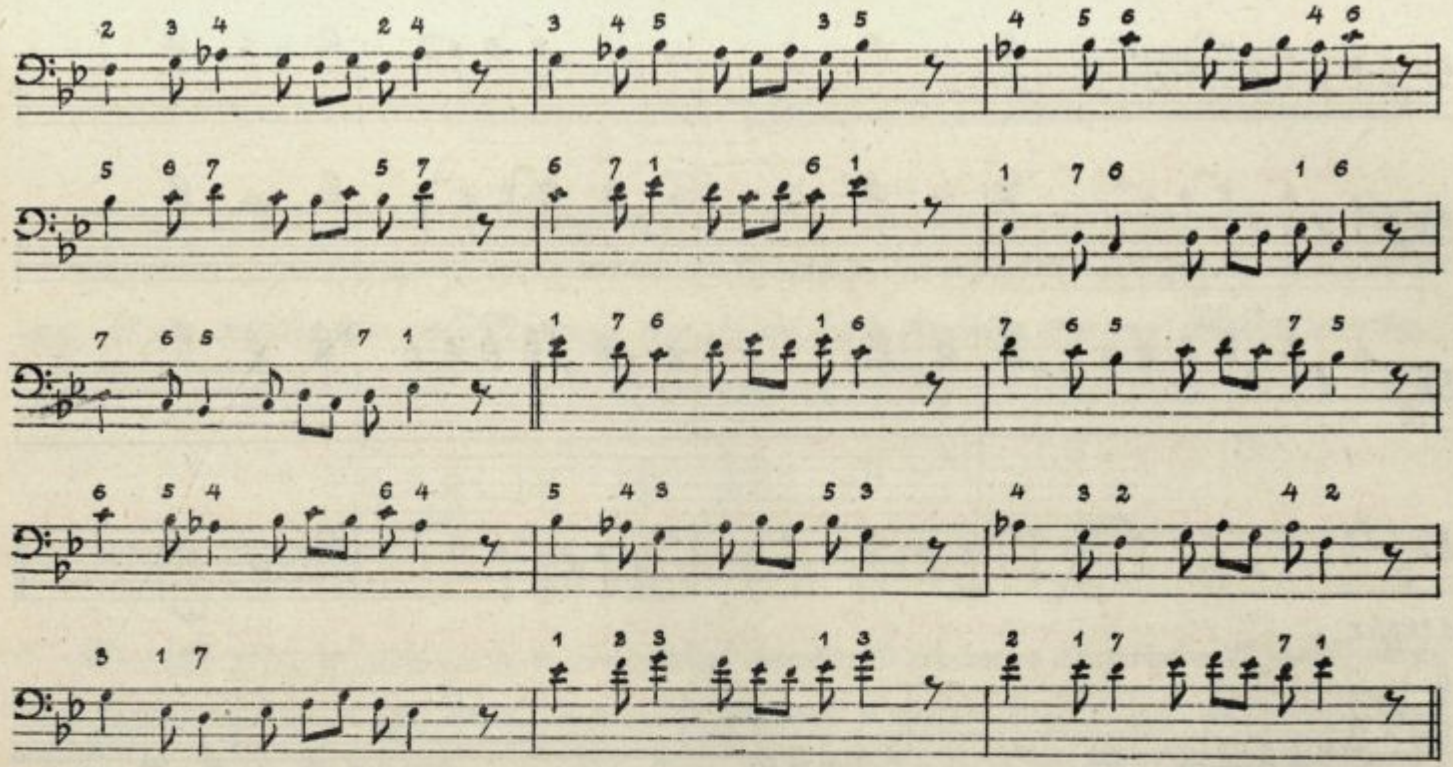
Pri razvijanju vrst z nižaji opazimo, da je tonika nove lestvice dosledno subdominanta prejšnje. (Es n.pr. je subdom. B-dura, b subdom. F-dura, i.t.d.) Zaporedne tonike durovih l. z nižaji tvorijo torej posledico čistih kvart: c, f, b, es...; po kratkem premisleku spoznamo, da se to razvrščanje dosledno ponavlja.

Pravilo: Durove vrste z nižaji se vrste v zaporednih čistih kvartah.

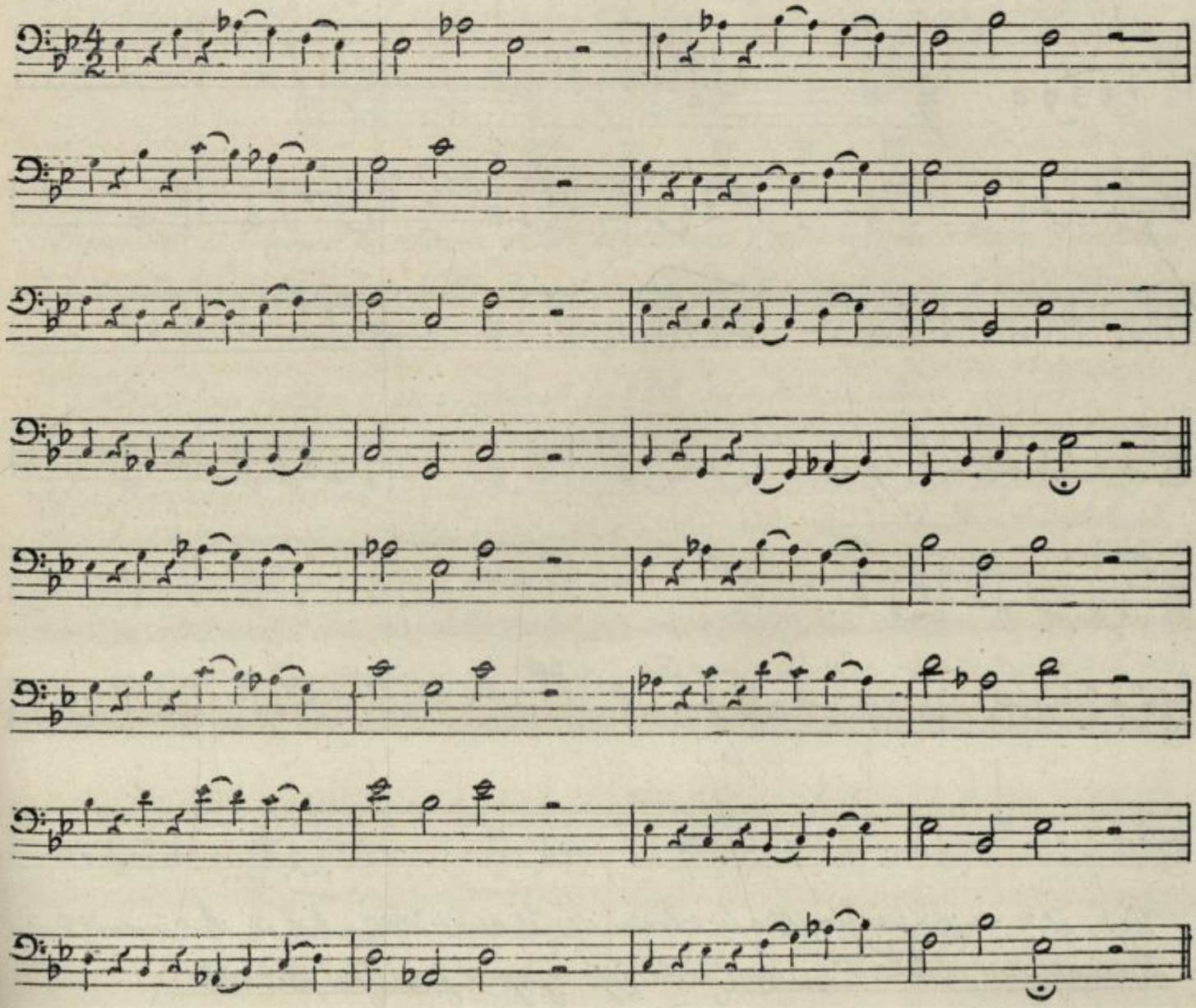
Diatonična poltona Es-dura sta g–as in d–es, kar velja natančno zapomniti; paziti je treba tudi na nov diatonični celiton as–b.

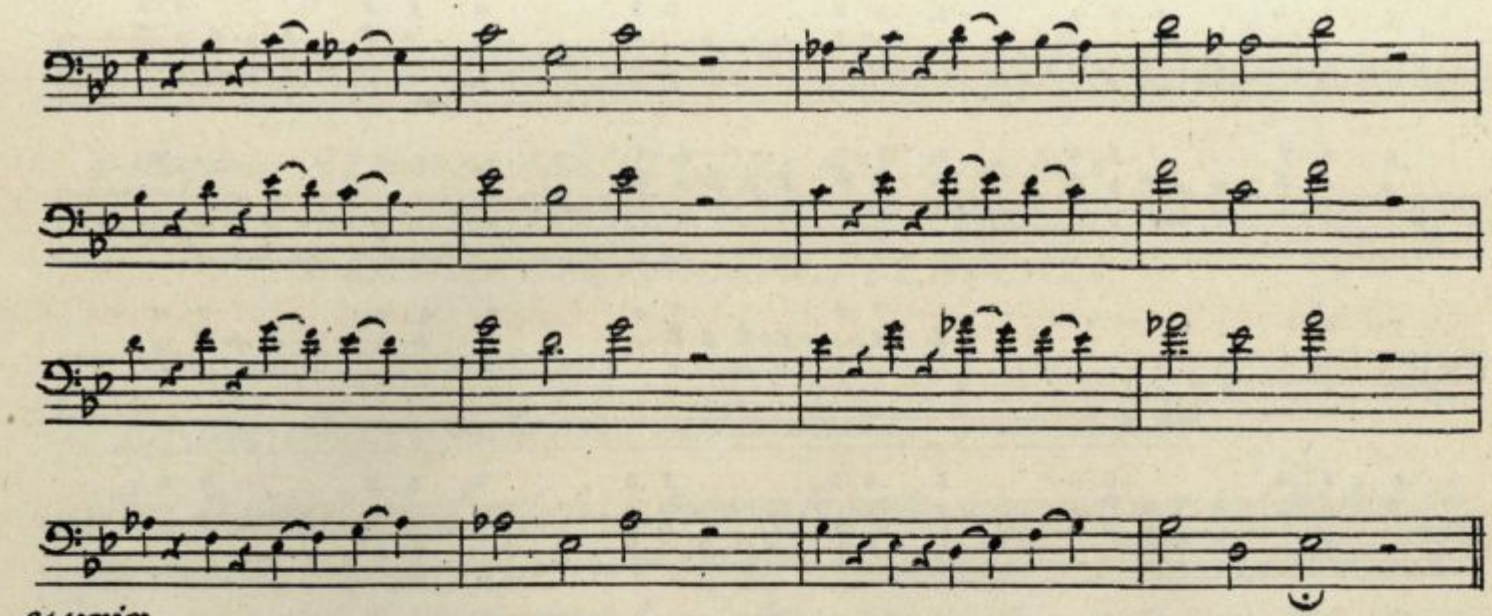
79. vaja



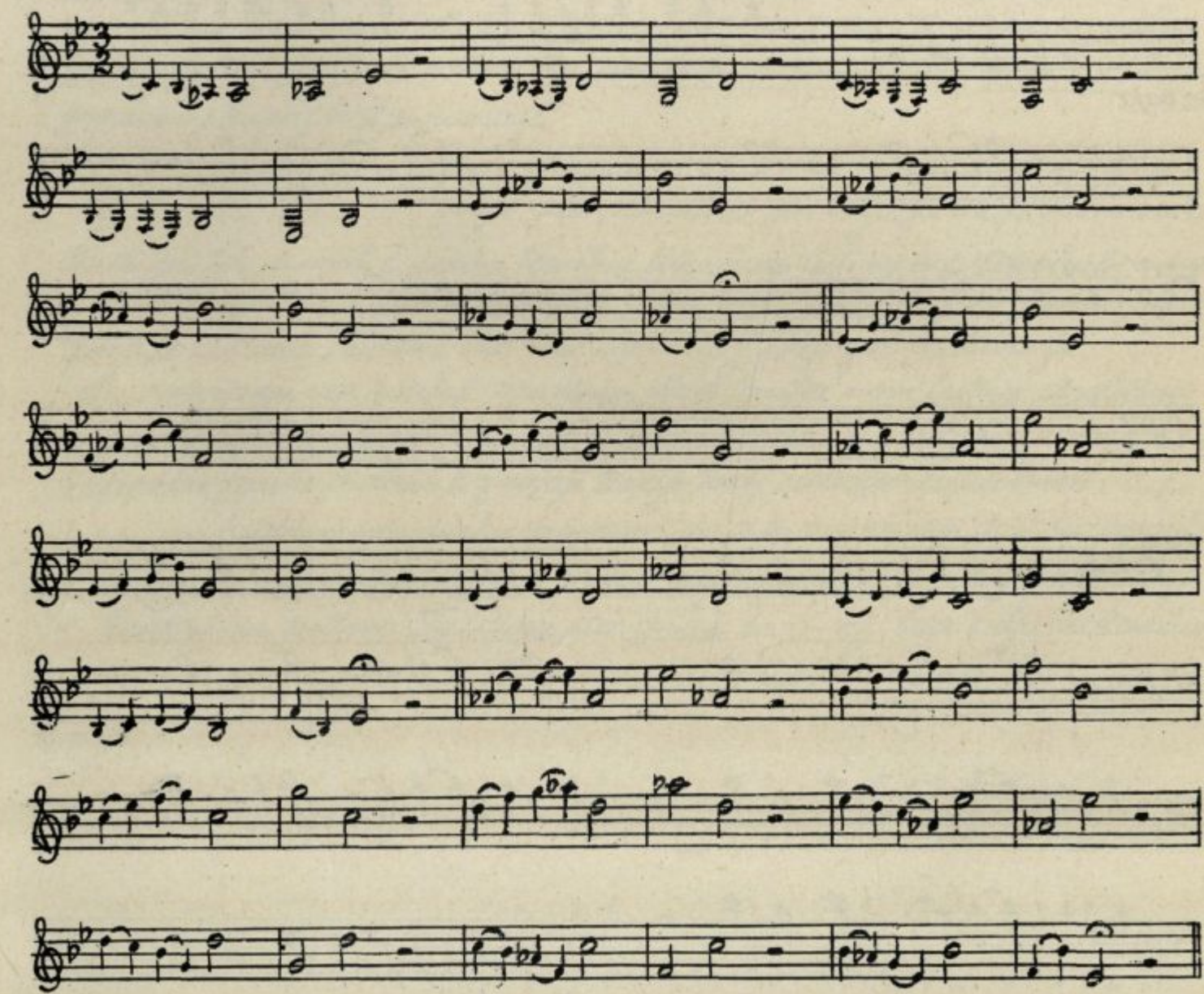


80. vajx





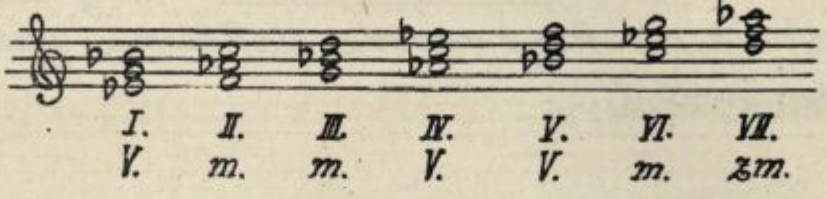
81. vaja



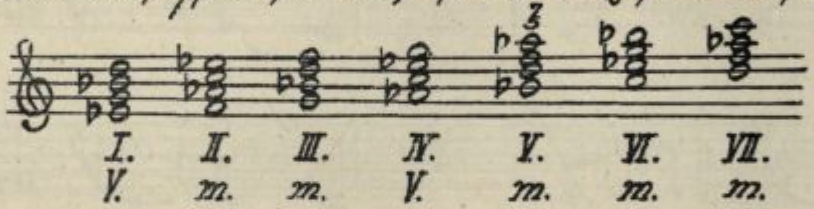
Vaje: št. 79. in 80. na številke in solmizacijo, št. 81. na štev., solm. in slov. imena tonov.
Harmonično obliko Es-dura pokažejo njegovi temeljni tržvoki:



Trizvoka I. in V. stopnje sta znana iz B-dura, nov je trizvok IV. stopnje as-c-es, ki ga odlikujeta velika terca as-c in čista kvinta as-es. Razporedba Es-durovih diatoničnih trizvokov je sledeča:



Trizvoka III. in VI. stopnje poznamo kot mala B-durova trizvoka II. oz. II. stopnje; novi sestavini sta mali trizvok II. stopnje z malo terco f-as in zmanjšani trizvok VII. stopnje, ki obsega značilno zm. kvinto d-as (protonus as-d!). (Upraša-nja). Sedmero diatoničnih septakordov Es-dura kaže sledeča razporednica.

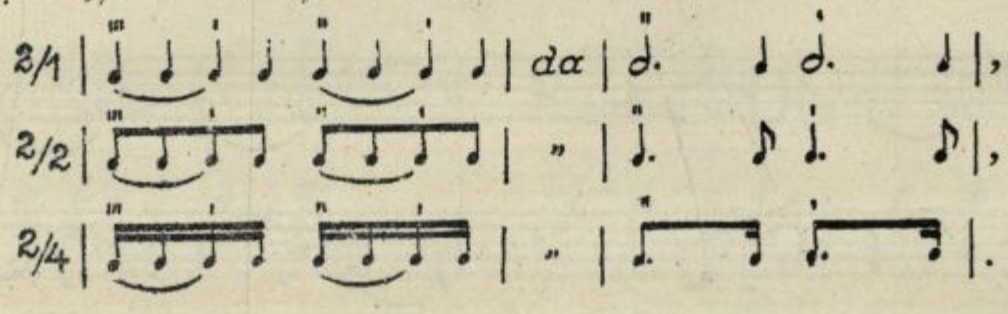


Zapomniti si hočemo predvsem veliki septakord I. stopnje, ki obsega značilno Es-durovo vodnico es-d in Es-durov dominantni septakord b-d-f-as. (Vprašanja).

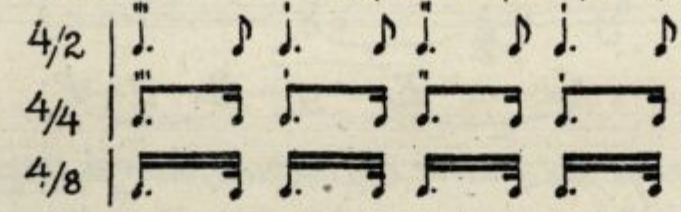
XXVIII. B

Trodobna nota v 2- in 4-dobnih taktih, punktiran ritem.

Zveza treh taktovih členov v dvodobnih taktih da trodobno noto – noto s pi-ko. V dvodobnih taktih razdeljenih v 4 člene smo trodobno noto in sledeči prosti člen lahko uravnali po ritmičnih gibih roke. Ako pa vežemo v trodobnih taktih, ki obsegajo po 8 členov, po troje členov v trodobno noto, moramo tretji ve-zani in četrti prosti člen razdeliti tako, da pade tretji člen natančno med polo-vico prvega nesličnega dviga. Dobili smo novo ritmično razmerje štirih ne-simetričnih dob; razdelitev poudarkov kaže sledeči obrazec:

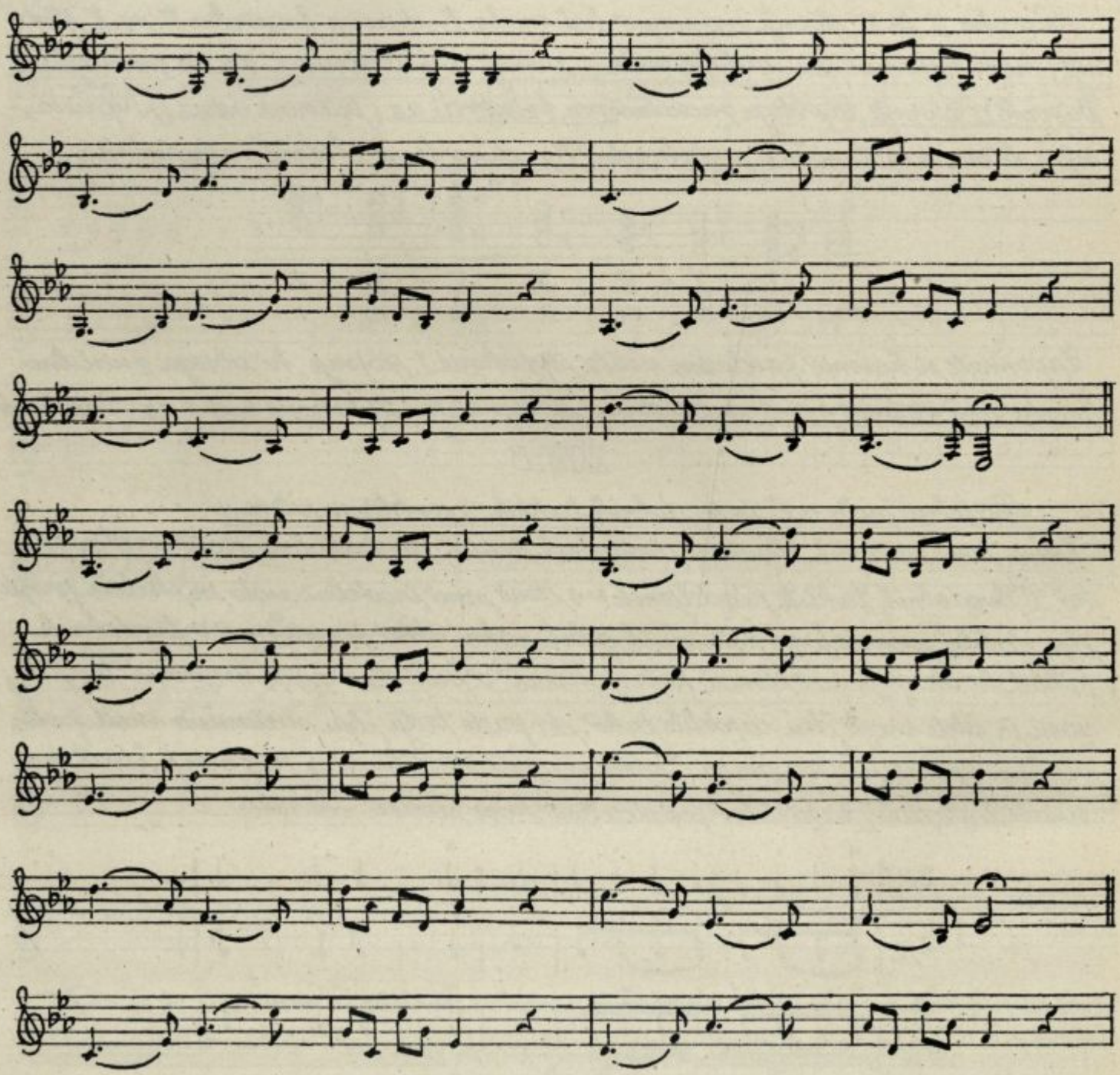


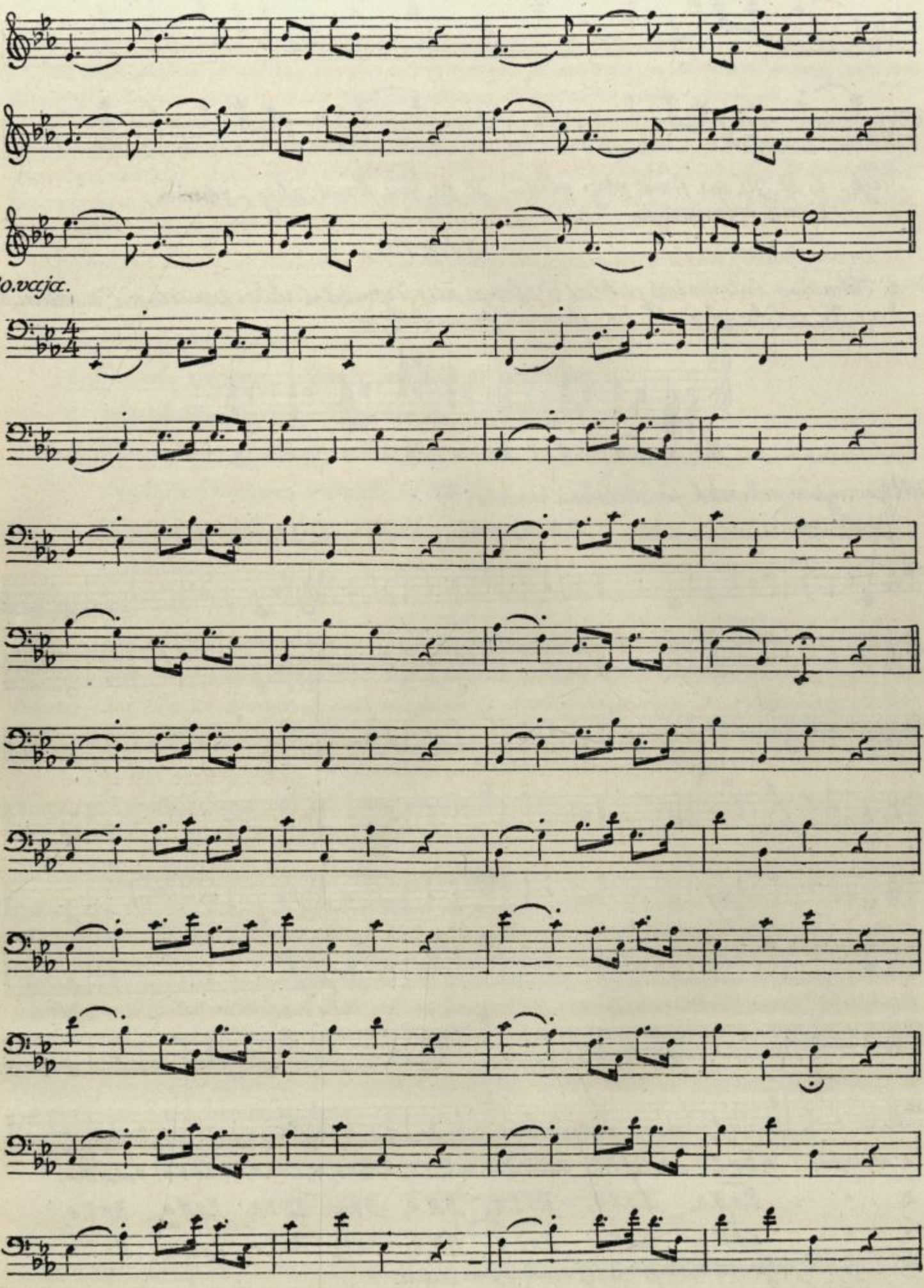
Podobna ritmična razdelitev v 4 dobnih taktih da tole razmerje:



Če se ta značilni ritem ponavlja zaporedno, dobimo takozvani punktirani ritem. Ako izvajamo punktirane note, sledeči prosti členi ne smejo biti odtrgani od sovezne note, prekratki, ali - kar je navada - staccatirani; punktiran ritem mora biti vezan in mirno tekoč.

79. vaja.




80.vcja.

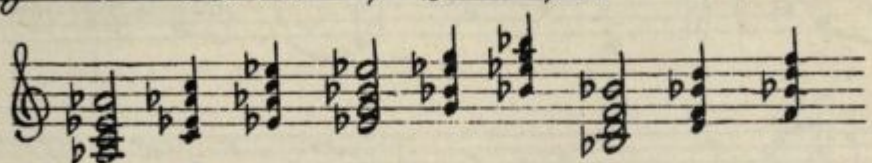


Vaje: 1, št. 79. na fonet zlog zlôm-, št. 80. na fonet. zlog -zbrân;
2, na solmizacijo.

XXVIII. C

1., Ritmično intonačni diktat v obsegu razširjene 8-taktne periode v Es-duru.

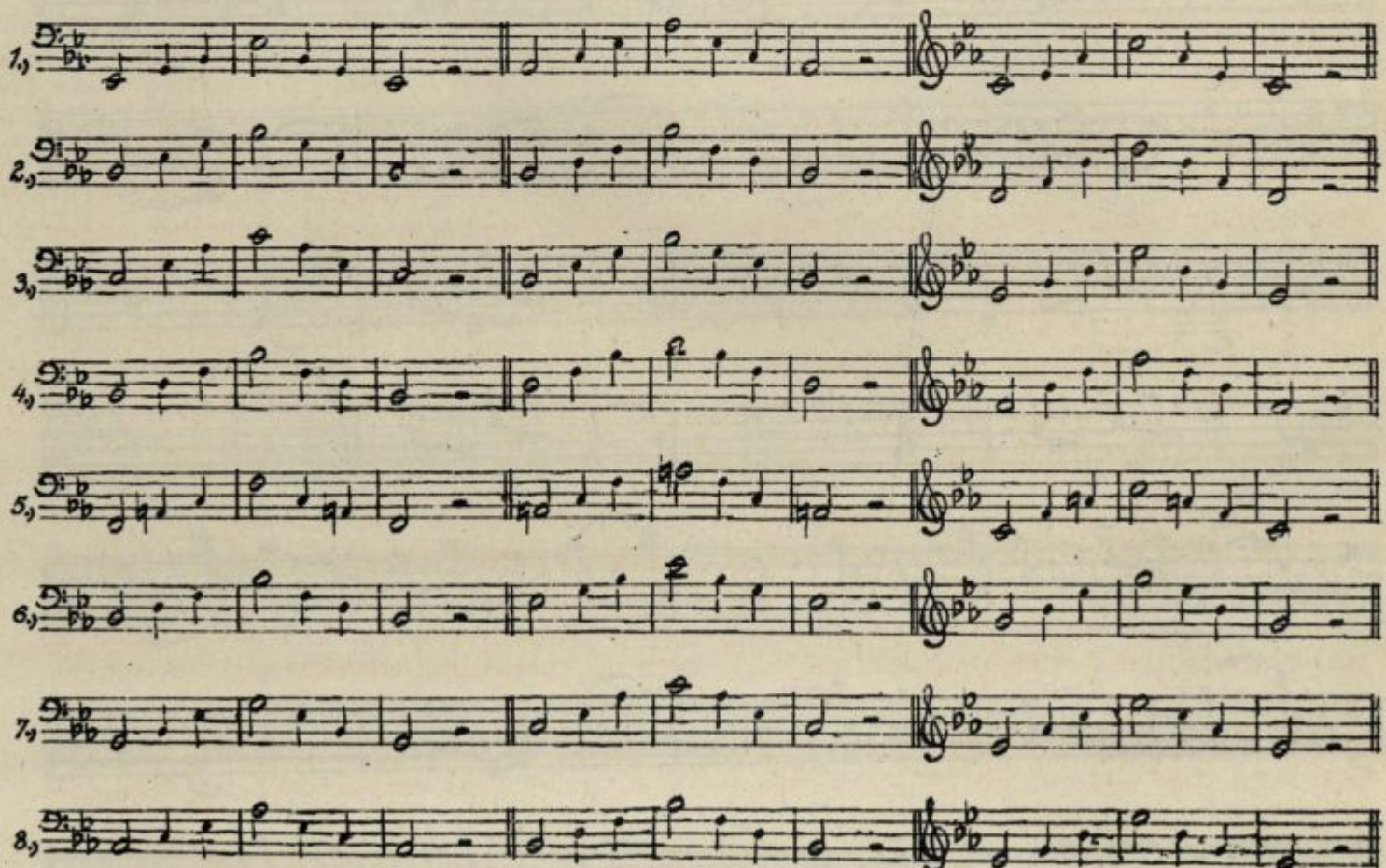
2 a) Tri oblike glavnih Es-durovih trizvokov so:



IV. 8 6 4, I. 8 6 4, V. 8 6 4.

b) Odpevanje v akordih po sledečem načrtu: *)

1. skupina: 2. skupina: 3. skupina:



1. skupina: 1, Es I. 8, 2, Es I. 4, 3, Es IV. 6, 4, B IV. 8, 5, B V. 8, 6, Es V. 6, 7, Es I. 6, 8, Es IV. 8,

2. " : Es IV. 8, Es V. 8, Es I. 4, B IV. 6, B V. 6, Es I. 8, Es IV. 6, Es V. 8,

3. " : Es IV. 6, Es V. 6, Es I. 8; B IV. 4; B V. 4; Es I. 6; Es IV. 4; Es I. 8.

*) 1. skupini odgovori 2. skupina, tej 3. skupina, i. t. d.

Opnovna načela in metodična navodila o tehniki petja.

Na višji stopnji pevskega pouka in izvajanja je potreba in dolžnost pevca, da pozna svoj glasovni organ in da zna zavedoma in uspešno ž njim ravnati.

Sledeča osnovna pevsko-tehnična načela veljajo predvsem za pevce; poveda so ta stavki le suha teorija, ki jo je treba šele uveljaviti pod vodstvom dobrega in vestnega pevskega učitelja (pevovodje). Metodična navodila naj bodo učiteljem le praktični primeri ne pa predpisan načrt, ker morajo snov itak temeljito obvladati, če jo hočejo z uspehom podajati.

Temeljni elementi dihalne tehnike, glasovnega nastavka in pevske izreke.

I. a) Pevski organi (glej III. in sliko!)

Pevske tone proizvajajo:

1.) Dihalni organi: Pljuča, sapnik in jabelko.

2.) Glasotvorni organi: Glasnice in glasilka.

3.) Resonančni činitelji: Okostje in mišičevje gornjega telesa, to so prsni koš, kosti in hrustanci v vratu in v glavi s pripadajočim mišičevjem.

4.) Konsonančni činitelji: Oblika (forma) grla in ustne dupline ter nosna duplina.

I. b) Dihanje.

Prvi pogoj dobrega umetnega petja je pravilno dihanje. Da nastane neovirano, polahek ton, mora teči sapa kolikor mogoče počasi, enakomerno in mirno (lahkovost sape). Za proizvajanje potrebujemo zadostno množino sape (trajnost sape).

Razlikujemo štiri vrste dihanja:

1.) Dihanje do ključnice (ključnično ali klavikularno dihanje).

2.) Srednje dihanje ali dihanje iz prs.

3.) Globoko dihanje ali dihanje s prepono.

4.) Sestavljeno ali kombinirano dihanje.

1.) Dihanje do ključnice je iz zdravstvenih in umetnostnih ozirov za petje neprabno iz tehle razlogov. Razteza se le na gornje dele pljuč, spodnje plasti ostanejo pasivne in posta nejo počasoma brezčutne (oslabe). Sapa se zajeda neposredno pod jabelkom in neprestano pritiska na glasnice. Ton je stisnjen in prisiljen ker pušča sapa naravno nihanje glasnic; visokih tonov sploh ni mogoče peti ali pa so grdi in nezadostni. Skuki pevci, ki dihajo na ta način, si v kratkem času pokvarijo glasotvorni organ ter često nakopljejo tudi pljučne bolezni (atrofija, astma).

2.) Dihanje iz prsi je porabno le v redkih slučajih, a ker tudi ne napolni vseh pljuč, ni popolnoma naravno in zdravo.

3.) Če dihamo s prepono, se pljuča napolnijo in je to dihanje najnaravnejše.

4.) Moderno petje zahteva mnogo sape in uporabljamo zatorej

sestavljeno (kombinirano) dihanje,

ki združuje vse tri vrste in ga izvajamo takole:

Vdihnemo globoko, da začutimo odmikanje prepone, zadržimo sapo in vdiha,

vamo dokler nismo napolnili pljuč. *)

Dihaj skoz nos iz sledečih razlogov:

Zrak je poln prahu in različnih mikrobov, ki povzročajo bolezni sopil, če dihamo skoz usta. Zrak je v pevskih prostorih navadno suh in osuši sluznice, ki gre preko njih; posledica je hrapavost grla in sledeče glasovne indispozicije. Zunanji zrak je v primeri z notranjo telesno toplino mrzel, če dihamo skoz usta, prehladimo lahko grlo, jabelko ali pljuča. Če pa dihamo skozi nos, se na nosnih sluznicah in kocinivah tuja telesa ustavijo. Na poti skoz nosno duplino, ktere sluznice so pri zdravem človeku zadostno tople in vlažne, pa se zrak primerno ogreje in nápoji z vlago. *)

Kdor pevec potrebuje trenotno več zraka, nego ga more dobiti skoz nos, naj vdihne skoz nos in usta obenem.

Polahno, mirno a vendar zadostno sapo dosže pevec s sledečo vajo:

Vdihaj 5^{II} (način 4.), drži sapo 5^{I}, izdihaj 10^{II} na soglasnik „s"! Prsni koš ne sme past, temveč ostane izbočen, gibče se elastična prepona, ki iztiska iz pljuč automatično le toliko sape, kolikor je ton neobhodno rabi. S sistematično vajo dobi pevec polagoma zadostno aktivno oblast nad prepono, kar je za glasovni nastavek izredne važnosti. V navedeni vaji naj se vadi zbor pod učiteljevim vodstvom pred slehernu uro pevske šole po načrtu:

1. in 2. teden:	Vdihaj 5^{II},	drži sapo 5^{II},	izdihaj na soglasnik „s"	10^{II},
3. „ 4. „ :	„ 6^{I},	„ „ 6^{I},	„ „ „ „	12^{I},
5. „ 6. „ :	„ 7^{I},	„ „ 7^{I},	„ „ „ „	14^{I}, i.t.d. do
11. „ 12. „ :	„ 10^{II},	„ „ 10^{II},	„ „ „ „	20^{I}.

Vaje naj zbor izvaja stoje, v čistem zraku in ne po jedi (ca. 2^{h} po jedi), perci ne smejo biti tesno obrečeni. Pevec ne sme biti neučakoven med dihalno vajo; čutiti mora zavedoma, da mu je mogoče vdihniti še nekoliko zraka, pri izdihavanju pa ne sme izdihati nikdar vse sape, ker je to za pljuča škodljivo.

Dihalne vaje so iz pevskih a tudi zdravstvenih ozirov neobhodno potrebne in koristne, hadar jih zbor vadi sistematično, metodično in brez slehernega napora, sicer so nepomembne in celo škodujejo. Vadi se vnjih lahko vsak pevec zase, dnevno po nekolikokrat, da se uvežba in nauči samoopazovanja.

Vdihavanje naj bo neslišno in nevidno razven hadar je to potrebno za spevani izraz čustev (vzdih, jok, smeh, i.t.d.).

Dihanje mora biti tako uravnano, da je v skladu z muzikalnim stavkom in besedilom, to se pravi: Dihaj tako, da ne raztrgaš muzikalnega in besednega smisla.

Za dihanje naj se uporabljajo če le mogoče muzikalne pavze. Če take pavze trenotno ni, a krajšamo daljšo nepoudarjeno noto, ki je za to primerna, da dihamo, sledeče note, ki morajo točno vstopiti, ne smemo krajšati. Če sledé toni hitro zaporedoma, da ni mogoče globoko dihati, se poslužujemo prsnega vdiha (glej dihanje iz prs!), a to le na nizkih tonih in nepoudarjenih taktovih delih (zlogih). Vpa dihalna znamenja („ ’ ") je treba urediti spopazumno in pravočasno.

II. Govor nastavek (glasovni nastavek).

Relativno šibki ton, ki ga proizvajajo glasnice, jačijo in širijo sledeči činitelji:

a) harmonični sotoni, b) resonanca (odzvočje), c) konsonanca (sozvočje).

*) Glej pevski katekizem II. letnika!

a) Če pritisnemo klavirjev pedal in udarimo ton n.pr. C, zadone obenem s tonom še njegova kvinta, oktava, terca, i.t.d. Ti toni, ki jih dajejo delni nihljaji strune C in pa sosednje strune, ki vzvalujejo obenem, imenujemo harmonične tone.

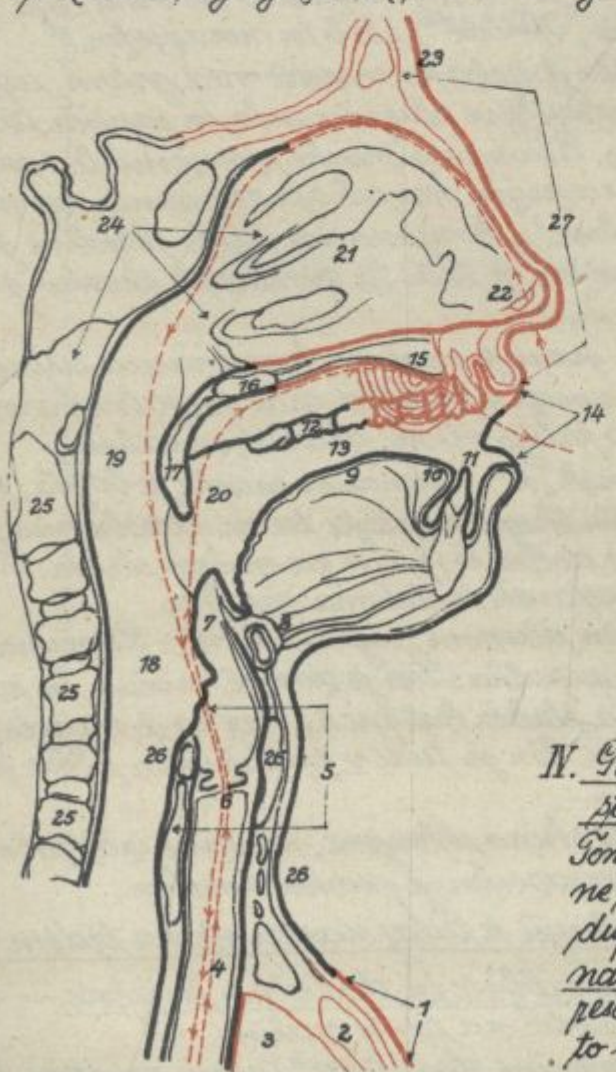
b) Intonacijske viličce (a_1), ki dajejo za se malo tona, razširijo svoje nihljaje na stene lesene ali kovinske škatlje, na katero jih postavimo. Vse te drugovrstne nihljaje, ki jačijo prvotni ton in mu dajejo oster, suh značaj, imenujemo resonanco, telo, ki jo povzroča, resonator. Resonatorji so trda telesa, n.pr. kovine, les, kosti, mišičevje, i.t.d.

c) Če napravimo pred ustmi tul (z rokami ali iz papirja), se ton, ki ga zapojemo, ojači in zamolklo pobarva. Resonanca tulja vzvaluje zrak v njem, zračni valovi krožijo in ojačijo ter pobarvajo ton; ta pojav zovemo konsonanco. Ker so zračni valovi mehki in elastični, dobi ton sicer zamolklo, a mehko, toplo barvo.

Ojačevalni činitelji človeškega glasu so v istem smislu resonanca kosti in mišičevja gornjega telesa ter zrak v prsih, grlu, v ustni in nosni duplini (konsonanca).

Vsa vse resonance estetične in potrebne, zato razlikujemo lepe in grde resonance. K lepim štejemo resonanco prs in maske (slika!), nelepe resonance dajejo vse kosti v vratu, krustanci in mišičevje, ki jih odeva, spodnja čeljust in kosti v notranji glavi. Popolnoma odpraviti nelepe resonance je nemogoče; resonanco v vratu omilimo tako, da ostanejo vse vratne mišice med petjem kolikor mogoče ohlapne (pasivne) in da uporabljamo za ton le potrebno množino pare.

Konsonanco določa nosna duplina, ki je ne moremo spreminjati po svoji volji, oblika (forma) ustne dupline in zevi, ki jo določajo predvsem samoglasniki, soglasniki in različna lega jezika (oblikovanje, forma ustne votline in zevi).



III. Človeško glasilo. (vzdolžni presek)

1. Prsa - 2. Ključnica - 3. Pljuča - 4. Sapnik - 5. Jabolko - 6. Glasnice - 7. Žaklopec - 8. Jezični koren - 9. Jezična ploskev - 10. Jezična konica - 11. Spodnji zobje - 12. Gornji zobje - 13. Ustna duplina - 14. Ustna zev - 15. Trdo nebo - 16. Mehko nebo - 17. Jeziček - 18. Grlo - 19. Sapišča - 20. Golt - 21. Nosna duplina - 22. Nosnice - 23. Čelo - 24. Notranje okostje glave - 25. Vretenca v vratu - 26. Krustanci v vratu - 27. Maska.

Lepe resonance,
Grde resonance,
Pot vdihanega zraka,
" izdihane pare,
Nastavno mesto pravilnega nastavka.

IV. Glasovni nastavek, značilni glasovni nastavki in njih pogalnost.

Ton, ki ga proizvajajo nihajoče glasilke, se zadene lahko ob razna mesta v grlu ali ustni duplini. Na takem mestu, ki ga imenujemo nastavno mesto, se ton zgosti, povzroči znane resonančne in konsonančne pojave in preide na to bolj ali manj v zunanji prostor.

Zadevanje tona ob nastavno mesto z vsemi spojavi imenujemo glasovni nastavek; najznačilnejši nastavki so: 1.) Nástavek v grlu, 2.) goltniški nastavek, 3.) nastavek v sapiščih, 4.) nosni nastavek, 5.) nastavek na mehkem nebesu, 6.) nastavek na trdem nebesu, 7.) zobni nastavek.

Najvažnejša naloga pevca je, da spravi ton kolikor mogoče v ospredje ustne dupline, s tem doseže dvojno:

a) Ton zadene najbolj resonančno ostenje glave (masko) in je zato kar najbolj ojačen; resonanca maske podpira v največji meri konsonanco bližnjih duplin.

b) Ton ima najbližjo pot iz ust in je zato razsežen.

1.) Nástavek v grlu (slika!). Tonov val, ki ima veliko jakost, se zgosti ravno nad jabelkom, udari nazaj ob sila nežne glasnice in jabelkove sluznice, ki se v kratkem razdražijo, kar povzroča bolečine, suho grlo, močno indispozicijo, vnetje grla in glasnic; trajna zloraba tega nastavka je stalno vzrok kroničnega vnetja in atrofije glasnic.

Ker se tonov val razprši že v grlu, se razvija le groda resonanca v vratu; ker je nastavno mesto predaleč od ustne zevi, ton nima konsonance, a tudi ni razsežen. Ta zna, čilni nastavek, ki je splošno v navadi, je iz omenjenih razlogov škodljiv, skrajno neestetičen, šibak in neznožen slehernega stopnjevanja sile in barve.

2.) Goltniški nastavek. Nástane večinoma radi dviganja in krčevitega napenjanja jezičnega korena (krčenje in stezanje jabelka!) posebno pri nizkih glasovih. Ker zapira jezik tonovemu valu naravno pot, udarja le-ta ob nežne sluznice golta in grla ter jih neprestano draži. Ta nastavek je zatorej nezdrav in vrhu tega zelo neestetičen, (ton je zdavljen, pevci mu pravijo „Knödl") slab in nerazsežen.

3.) Nástavek v sapiščih. Nástavno mesto je nekako v sredi med grlom, ustno in nosno duplino. Tonov val se zadeva ob občutljive sluznice grla in sapišča ter povzroča silno razdraženost kakor pod 1.) in 2.). Resonanco maske dosežemo le s silo, zato so toni mogoči le v ff, v p in pp pa so nerazsežni ker izhaja resonanca od notranjega okostja (pravimo, da je „ostal ton v glavi"); konsonanca ustne dupline je izključena. Ker je ton malo estetičen in nerazsežen, je tudi ta nastavek pevsko pomanljiv in neraben.

4.) Nósni nastavek. Resonanca čela in nosu je močna, konsonanca ustne votline pa čisto nemogoča. Ton je premalo razsežen in vsled grde nazalne barve neestetičen, zato je nosni nastavek, ki ga često rabijo visoki glasovi, neraben.

5.) Nástavek na mehkem nebesu (soglasnik „k"). Resonanca maske je boljša, resonanca v vratu pa se še vedno kaže, toni so goltniškega značaja ter ni popolnoma razsežen in je preveč zamolkel. Konsonanca je dobra v ff, v p pa mnogo slabša. Ton je estetično manj vreden in zato te vrste nastavek le deloma poraben.

6.) Nástavek na trdem nebesu (za gornjim dlesnom, soglasnik „n"). Resonanca v vratu je neznatna, zato pa resonanca maske popolna. Ton je zveneč, močan in razsežen, sicer malo oster in suh, ker je konsonanca slabša kot pri 5.), kar pa je mogoče popraviti s primernim oblikovanjem ustne zevi. Ton je tudi v pp razsežen in ker je trdo nebo utrjeno, nastavek tudi neškodljiv.

7.) Zobni nastavek. Kadar sta zobni vrsti skoro sklenjeni, nastane iz 6.) zobni nastavek. Ker je ton vsled neznatne ustne zevi nerazsežen, je pevsko neraben.

Estetično najlepši in za petje najporabnejši je tedaj nastavek na trdem nebesu (slika!), ki ga mora pevec zavedoma uporabljati in dosledno izvajati.

Pevec dobi zavesten občutek tega nastavka na ta-le način:

a) Vdihni globoko, popuščaj sapo na resonančne zlog „hèn" (glasu primeren ton!)

b) Isto na fonet. zlog „hua".
c) Isto na fonet. zlog „mua" in „sua".
(Srednji ton naj bo n.pr. za nizke glasove f, za srednje a, za visoke c').

Vse te vaje naj pevci izvajajo kolikor mogoče na lahko, polglasno (mezza voce), srednje hitro in mp, ki se ne sme nikoli nikakor stopnjevati v f, ali celo ff. (Velja tudi za vse intonacijske vaje I. letnika)! Količina vdihanega zraka mora biti zmerna (glej globoko dihanje!), zapa mirna, sicer postane ton takoj nervozen in trd. Vse mišičevje gornjega telesa mora biti medtem volno, ohlapno (pasivno); edini aktivni občutek je gibanje prepone! Jezična konica je le oni trenotek aktivna, ko se tvori soglasnik („n", „s"), nato se jezik sam od sebe odmakne na svoje naravno mesto (glej V.!). Pevec imej stalno občutek, da se tvori ton v maski (resonanca), ne v grlu, da „poje v masko", kakor pravimo; če ta občutek pri lahkem tonu (samo glasniku ali fonet. zlogu) izostane, je bil nastavek pogrešen.

Nadaljni sistematični razvoj pravilnega nastavka spoznaš iz metodično prirejenih melodično-fonetičnih intonacijskih vaj „Pevske vadnice" (glej vsakokratne opombe!), ki jih more glasovna skupina izvajati s pridom le pod vodstvom pevskega učitelja. Vse te vaje imajo – kot dihalne vaje – praktičen pomen in dosežejo svoj namen le tedaj, če jih zbor vadi metodično in sistematično pod spretnim in vestnim vodstvom, sicer so brez pomena.

Čim višji je ton, tembolj se odmika njegovo nastavno mesto proti mehkemu nebesu. Zato se tonov vdl ne zgošča več le na nastavnem mestu trdega nebesa, temveč se razkropi po vsem nebesu. Pravilni nastavek visokih in najvišjih tonov je zatorej ob stalni ustni zevi nemogoč. Da pomagočimo nastavek in razsežnost teh tonov, moramo z naraščajočo višino tona povečati ustno zev.

V. Konsonanca ustne dupline, jezik, pevska izreka.

Oblikovanje (forma) ustne dupline in zevi določa jakost ustne konsonance, ki je odvisna od lege jezika in oblike (širine) ustne zevi.

Krčenje jezičnega korena in ploskve zapira tonovemu valu pot do nastavnega mesta in onemogoča ustno konsonanco, vzbuja pa tudi grdo resonanco v vratu.

Ker počiva v naravni legi jezik ohlapno v ustni duplini tako, da se njegova konica tahno dotika spodnjega zobnega robu, je tedaj možnost ustne konsonance največja. Vse soglasnike in soglasniške skupine moramo torej izgovarjati ostro in primerno hitro (eksplozivno), nakar naj se jezik takoj vrne v svojo naravno volno lego. S sistematično vajo primernih fonetičnih zlogov prenesemo sčasom vso energijo na jezično konico in onemogočimo krčenje jezičnega korena. Vse druge jezične vaje so glasotvornosti in izreki škodljive, ker le povečajo aktivnost jezične mišice.

Ker se ustna zev z višino tona menjava, ni mogoče govoriti o stalni (predpisani) ustni zevi pri pevskih samoglasnikih. Iz pojma o pravilnem nastavku pa sledi:

Vsi pevski samoglasniki morajo zveneti kolikor mogoče spredaj in ne smejo vselovati grdih resonanc.

Ker se mora ustna zev pri pevskih samoglasnikih ravnati predvsem po glasovnem nastavku, po višini in primerni barvi tona, se pevski samoglasniki razlikujejo od samoglasnikov govorne izreke in so bolj podobni samoglasnikom dobre deklamacije.

Po njihovem značaju moremo pevske samoglasnike deliti v odprte (široke ali jasne), pokrite (ozke ali temne) in polglasne.

Pri isti tonovi višini je za odprte samoglasnike treba širje zevi kot za pokrite.

Sledeča navodila služijo za primerjavo navedenih treh vrst in so le približna.

u (grúda): Ustnici se zaokrožita kot pri žvižgu, nastavno mesto je na robu gornjih dveh sekavcev. Pokriti ô (pôt, môž): Ustnici kot pri u, ustna zev je pokončni oval, nastavno mesto leži za gornjimi dlesni. Odprti o (bòb, kósa): Razdalja zgornje in spodnje zobne vrste je približno enaka debelini palca, ustnici sta za spoznanje napeti, nastavno mesto je na trdem nebesu. Pokriti â (dâbrem): Ustna zev skoro kot pri odprtem o, ustnici volni- ne napeti, zobova zgornjih dveh sekavcev sta vidna, nastavek je nekoliko širji kot pri o. Odprti a (grâd): Ustna zev je širja kot pri o, viden je rob zgornjih štirih sekavcev, nastavek je širji kot pri â. Odprti e (žéna, mèč): Ustna zev skoro kot pri a, razporek ustnic je nekoliko širji (zmožljajoč izraz), ravnotako nastavek, sprednja jezična ploskev se nekoliko dvigne. Polglasni ə (sèn, tèma): Zev je širja, razdalja zobnih vrst pa manjša kot pri e, vidnih je nekako šestero gornjih zob, jezična ploskev se dvigne še bolj, nastavek je primerno širji. Pokriti ê (lêp, mésto): Ustna zev je najširja, razstoj zob se zmanjša, jezik dvigne še više, nastavek je najširji. Odprti i (kíta, mît): Zev skoro kot pri ê, ustni razporek ožji, jezična ploskev se še nekoliko dvigne, nastavek pa je ožji kot pri ê. Pokriti î (pîč, velelnik: spì): Zev je okrogla, zobje nevidni, nastavek zožen podobno kot pri ô.

Pri nastavku samoglasnikov ne smejo biti ustnice trdo napete ali celo spačene, ker to močno pvira razsežnost in konsonanco glasu. Kdor si nastavil samoglasnik, ne izpreminjaj (popravljaj) več oblike ustnic in zevi, sicer nastanejo gr. de fonetične napake. Ker je zev pri pokritih (ozkih) in polglasnih samoglasnikih za začetnika najprimernejša, naj se vadijo skupine od začetka le v te vrste samoglasnikih (glej fonet. zloge „Pevske vadnice"!), ko se je pravilni nastavek že utrdil, je mogoče uravnati s primernimi vajami tudi odprte samoglasnike. Najboljša vodnika v tem slučaju sta dobro uho in učiteljev zgled.

Pri izreki soglasnikov nastane v ustni duplini trenotna (popolna) ali pa trajna (nepopolna) pripora zračnega toka, ki jo je treba pri petju kar se da hitro odstraniti zaradi sledečega samoglasniškega nastavka. V tem pogledu imenujemo lahko soglasnike mesto zvenečih samoglasnikov.

Ker se pevska izreka soglasnikov krije z govorno izreko, se je treba držati najnovejših ugotovitev in navodil, ki jih tudi dr. M. Breznikova „Slovenska slovnica" (3. izdaja); opozarjam posebno na odstavka „Dvoglasniki" in „O izreki in pisavi nekaterih soglasnikov."

Jasnost pevske izreke ne sme biti prizadeta od kratkega izgovarjanja soglasnikov, moč soglasnikov naj se ravna po akustiki pevskega prostora.

Napake v izreki nastanejo vsled površnega izgovarjanja ali vsled primesi drugih glasov. Napake prve vrste bi bile n. pr.: Jêsem mesto pêsem, nêsem ne nêsem, móra ne môra, 'mà mesto jmà, ljobêzen mesto ljubêzen; neredko slišiš zonce me-o por-e, molži mesto moléči, met mesto med. Največ preglavic delata jezičnika l in r, ker jih pevci površno ali zanikrno izgovarjajo. Pevski r se sme tvoriti le z jezično konico, mehkonebni r je v petju neraben. Zobni l (lep, molim) se izgovarja trdo z jezično konico, mehki l (angel, krogla, volja) je treba mehko a naglo izgovoriti, mehkonebni l (bel, volk, misliti) se govori kot dvoglasniški u (w) (beu, vouk, mislių). Napake druge vrste so: Slvanica mesto slanica, Frančica mesto Fránica, vóni mesto ôni, visoko mesto visoko, g-lobok (globok), k-rasan (krasan), zroža (roža), pogel-ed (pogled), vose, vosak (vse, vzak, i. t. d. Soglasniške skupine čr, pr, pt, dr... je treba jasno in kratko izgovarjati in sistematično vaditi v zvezi s primernimi fonet. zlogi. Površnost a tudi pretiranost sta glavna sovražnika dobre izreke, ki naj bo sicer določna, jasna a vendar naravna. „Canta come si parla" (poj kot se govori) bi bilo v tem slučaju najboljše pravilo.

Ljubljana

NARODNA IN UNIVERZITETNA
KNJIŽNICA
00000059644