Gorenjska Banka
Banka s poslubom
• NIŽJE OBRESTNE MERE
• DALJŠA ODPLAČILNA DOBA

PETROL
UGODNA PRODAJA KURILNEGA OLJA
ZNIŽANE CENE IN BREZPLAČEN PREVOZ
NAROČILA: skladišče Medvode tel.:061/611-340, 611-341
B.S. Radovljica tel.:064/715-242

ATM ELEKTRONIK d.o.o.
4280 KRANJSKA GORA, SAVSKO NASELJE 33
TEL./fax:064/881-910, 881-484
UGODNE CENE OGLAŠEVANJA NA VIDEOSTRANEH IN MED PROGRAMOM

50 let

GORENJSKI GLAS

leto L - ISSN 0352 - 6666 - št. 67 - CENA 130 SIT (10 HRK) Kranj, torek, 26. avgusta 1997

V soboto je bil v Škofji Loki pravi športni praznik

Gorski tekači in kolesarji okupirali mesto

V soboto so v Škofji Loki gorski tekači tekmovali na državnem prvenstvu v teku na Lubnik, prav tako pa je bila v mestu druga etapa mladinske kolesarske dirke "Po gorenjski". Po poti 200 kilometrov alpskih cest pa so se pripeljali še kolesarji rekreativci.

Tudi sicer na Gorenjskem ta konec tedna ni manjkalo športnih dogodkov. Na Bledu se je v soboto končala letošnja poletna hokejska liga, na kateri so slavili avstrijski hokejisti ekipe KAC-a, na igrišču za golf je bil turnir Casinoja Bled, v Cerkljah so se pomerili tekmovalci na rolkah in rolerjih, velik aplavz pa so v nedeljo poldne poželi tudi kranjski nogometaši, ki so kar 5:0 premagali ekipo Nafte. Več v Stotinki

STRAN 21, 22, 23

Naj, Naj, Naj sobota z domačini in gosti Pod skalco

Tudi dež je potrdil, da ima v Bohinju mlade

V soboto zvečer smo z občino in Ribiškim društvom Bohinj na prireditvenem prostoru Pod skalco pripravili že sedmo Naj, Naj, Naj prireditev Gorenjskega glasa. Bili smo skupaj z ansamblom Sava, pokrovitelj pa je bila Gorenjska banka, d.d., Kranj.

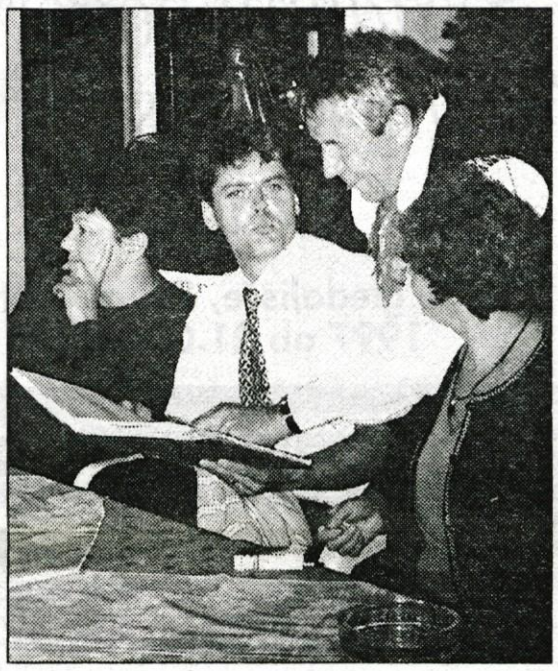

STRAN 9

Šenčurski vrtec so odprli, igralnice pa bodo zaživele septembra

Za vzorec drugim, koliko prostora naj ima otrok

V novi stavbi so prvič upoštevali normative bodoče zakonodaje, ki bo za vrtce predpisala tri kvadratne metre površin na otroka. Veseli zlasti starši.

Šenčur, 26. avgusta - V občini Šenčur so uresničili dolgoletno željo po lastnem vrtcu. Svečanega odprtja lepe stavbe v bližini osnovne šole so se udeležili številni domačini in gostje. Med slednjimi je bila tudi tudi Teja Valenčič z ministrstva za šolstvo in šport, ki je objekt označila kot vzorčni vrtec pri uvajanju novih prostorskih normativov. Slavje ni minilo brez pestrega nastopa otrok, kar je najboljši dokaz za prizadevnost njihovih vzgojiteljic. Dragica Markun in Dragica Zorman iz šenčurskega vrtca, Veronika Srebrnjak iz Voklega in Irena Šinkovec ter Mihela Arnež z Visokega so prikazale, kaj vse se otrok lahko nauči ob igri v vrtcu. • S. Saje

STRAN 4

Svobodno odločanje o rojstvu otrok na rešetu politike, cerkve in stroke

"Ko bi videli bolečino ženske, ki se odloči za splav!"

STRAN 3

Kinološko društvo Naklo

Vse lastnike psov obveščamo, da se bo 1. septembra 1997 ob 17. uri začelo na vadišču v Naklem jesensko šolanje psov v vseh kategorijah. Prijavite se lahko ob prihodu na vadišče.

Vabljeni!

gostilna
LAKNER
na Kokrici
Vas vabi v petek, 29. 8. od 19. ure dalje na prijeten večer pod kostanji ob živi glasbi.
Rezervacije po tel.: 245-550

RADIO 88,4 MHz POSLOVNI VAL
Z Vami vsak dan od 05. do 09. in od 15. do 21. ure

GORENJSKI GLAS
MALI OGLASI (064)223-444

Mlade ženske na vodilnih položajih

Radovljica, 25. avgusta - Mladi forum Združene liste socialnih demokratoiv pripravlja mednarodno poletno šolo IUSY z naslovom Mlade ženske na vodilnih položajih. Šola bo potekala od 27. avgusta do 3. septembra v sindikalnem domu v Radovljici, kjer bo sodelovalo 40 mladih z vseh celin. • **D.S.**

TRŽIČ '97

Koncert

Vlada Kreslina z Malimi bogovi in Beltinško bando

letno gledališče, 30. avgust 1997 ob 21.00 uri

vstopnice po 1.500 SIT so v prodaji v trafikah na Trgu svobode in na Deteljici ter na Občini Tržič.

V primeru slabega vremena bo koncert v hali Živila.

GORENJSKI GLAS 50let

Že nekaj časa traja akcija pridobivanja novih naročnikov Gorenjskega glasa. V njej **vsako naročnico oziroma naročnika, ki PRIDOBI novega naročnika,** takoj nagradimo z eno od nagrad po izbiri. Edino, kar ob izpolnjeni naročilnici potrebujemo, je obkrožena izbrana nagrada: ali trimesečna naročnina ali Glasov izlet po izbiri.
Od junija dalje, vse do 10. oktobra, pa velja še dodatna stimulacija: vse, ki sodelujete v akciji pridobivanja novih naročnikov, bomo upoštevali v naročniškem nagradnem žrebanju na Glasovem srečanju 11. oktobra!
Kot nagrado za novega naročnika uveljavljam /prosimo, obkrožite izbrano nagrado, ki Vam za sodelovanje v akciji pripada poleg posebnega darila/:

Novega naročnika sem pridobil(-a):.....

Moj naslov:.....

Kot mojo nagrado za novega naročnika uveljavljam: (prosimo, da obkrožite Vašo izbrano nagrado):
- Glasov izlet po izbiri, za katerega ne plačam nobenih prispevkov k stroškom izleta in mi za izlet, ki ga bom izbral(-a), pošljite darilno pismo
- naročnino za _____ trimesečje 1997 (za navedeno trimesečje je naročnina moja nagrada in je ne plačam)

Izjava za novega naročnika:

NAROČAM GORENJSKI GLAS
za najmanj eno leto

Ime in priimek: .....

Naslov: .....

Podpis: .....

Če naročila ob izteku enoletnega obdobja pisno ne odpovem, se naročniško razmerje podaljša za nedoločen čas.

S sodelovanjem v akciji dosedanji naročnik podaljšuje naročnino za vsaj 12 mesecev; novi naročnik pa s podpisom na naročilnici potrjuje, da na Gorenjski glas ni naročen že več kot pol leta oz. doslej še ni bil naročnik. V primeru, da so na naročilnici navedeni neresnični podatki, se nagrade ne podeli niti ni možno sodelovanje v zaključnem nagradnem žrebanju.

Naročilnico s podatki o novem naročniku in vaš izbor nagrade pošljite na Gorenjski glas, p.p. 124, 4001 Kranj.

Prisrčna hvala za sodelovanje in veliko sreče 11. oktobra!

IZ SLOVENSKEGA PARLAMENTA

V državnem zboru poročilo o delu vlade

12 tisoč pritožb žrtev vojne

Vlada je pripravila izčrpna poročila o delu posameznih ministrstev in jih posredovala jesensko obravnavo v državni zbor. Izjemno veliko dela na upravnih enotah, kjer so obravnavali na tisoče vlog o tako imenovani vojni zakonodaji.

Ljubljana, 25. avgusta - Vlada je še pred parlamentarnimi počitnicami poslala državnemu zboru v obravnavo poročilo o njenem delu oziroma o delu posameznih ministrstev. Ob poročilih, ki so jih pripravila posamezna ministrstva, vlada poudarja, da so bile najpomembnejše naloge v preteklem letu krepitev gospodarskih odnosov in utrjevanje sistema tržnega gospodarstva ter mednarodnega položaja Slovenije. Prizadevala si je za nadaljnji razvoj obrambnega sistema in utrjevanje notranje varnosti v državi, podprla razvoj kmetijstva in demografsko ogroženih območij, razvoj prometne infrastrukture ter poskrbela izboljšanje sistema varstva okolja in urejanje prostora. Pomembne so bile tudi priprave reform pravosodja, pokojninskega, šolskega, zdravstvenega zavarovanja in ne nazadnje je podprla znanstveni razvoj in kulturne dejavnosti.

Na Ministrstvu za delo, družino in socialne zadeve so na področju vojnih invalidov, vojnih veteranov in žrtev vojnega nasilja uresničevali zakone in izdali vrsto podzakonskih aktov. Samo lani je bilo s tega področja izdanih 11 podzakonskih aktov.

Na področju revizijskega in pritožbenega postopka je bilo zaradi obravnave na drugi stopnji prejetih 12 tisoč zadev s področja varstva vojnih invalidov, vojnih veteranov in žrtev vojnega nasilja. Od tega je bilo 10 tisoč zadev žrtev vojnega nasilja. V revizijskem postopku so obravnavali skupaj 6 tisoč upravnih zadev, ob tem pa je bilo potrebno v upravnem postopku izdati še tisoč pritožbenih odločb in 521 odločb ob reviziji. K izdanim prvostopenjskim odločbam so izdali soglasja še v 4.300 zadevah, medtem ko je bilo na sedežih upravnih enot ob reviziji in upravnem nadzoru dodatno pregledanih 1.300 zadev.

Ministrstvo je organiziralo več strokovnih posvetov za delavce upravnih enot in člane zdravniških komisij, ki dajejo izvedenska mnenja v postopku za priznanje statusa in pravic, ki izhajajo iz tako imenovane vojne zakonodaje. Ustanovili so tudi koordinacijski svet za področje vojnih invalidov, vojnih veteranov in žrtev vojnega nasilja. Dela na tem področju je bilo skratka izredno veliko, še posebej pa so bili "obremenjeni" na upravnih enotah, kjer so morali obravnavati na stotine zadev s področja vojne zakonodaje.

Ministrstvo za notranje zadeve med drugim pravi, da so pozornost posvetili reorganizaciji državne uprave v učinkovit, strokoven in prijazen servis državljanom. V državno upravo so vnesli sodobnejše pristope. Med drugim v pristojnost ministrstva sodi tudi opravljanje zadev, ki se nanašajo na ugovor vesti vojaški dolžnosti. Zaradi sprememb zakona o vojaški dolžnosti, s katerim je bil razširjen krog upravičencev, ki lahko uveljavljajo ugovor vesti vojaški dolžnosti, se je število vlog lani precej povečalo - od 264 vlog na 759 vlog. Novost pri tem je javni razpis za izbor organizacij, v katerih bo potekalo civilno služenje.

Ministrstvo za obrambo se vključuje v programe mednarodnega pomena. Zato so začeli oblikovanje enote Slovenske vojske za mednarodno sodelovanje. Lani se je v tujini šolal 49 pripadnikov Slovenske vojske in šest drugih sodelavcev ministrstva. V jezikovne tečaje jih je bilo vključenih skupaj 468. Slovenska vojska se je posodabljala in usposabljala, predstavniki Slovenske vojske so bili v okviru vojaškega strankarskega sodelovanja dejavno javno vključeni v 27 aktivnosti ter na osnovi dvostranskih sporazumov v 46 aktivnosti. Ministrstvo je ocenilo, da so bile kljub omejenim sredstvom in realnemu znižanju proračuna na temeljne naloge v Slovenski vojski večinoma opravljene, čeprav nekatere z zamudami, predvsem spremembe obsega in strukture Slovenske vojske.

Na področju varstva pred naravnimi in drugimi nesrečami so se izboljšale možnosti za pravočasno napovedovanje, obveščanje in opozarjanje o nevarnosti naravnih in drugih nesreč. Do konca minulega leta je bila večinoma končana obnova državnega in 13 regijskih centrov za obveščanje, ki so letos poleg ostalih nalog prevzeli tudi operativno vodenje manj zahtevnih intervencij in povezave dežurnih služb, ki zdaj delujejo samostojno kot inšpekcijske in druge službe. Sklenili so tudi medresorski dogovor sedmih ministrstev o uporabi infrastrukture v sistemu zaščite in reševanja, obenem pa tudi dogovor o učinkovitem delovanju ob nesrečah z nevarnimi snovmi. • **D.S.**

Diplomatski odnosi

*Po podatkih **Ministrstva za zunanje zadeve** je Republiko Slovenijo lani priznalo 10 držav - do konca leta skupaj 134, diplomatski odnosi pa so bili vzpostavljeni s 16 novimi državami: Irsko, Azerbajdžanom, Bahrainom, Maldivi, Bangladešem, Hondurasom, Laosom, Eritrejo, Mavretanijo, Kambodžo, Jamajko, Šrilanko, Fidžijem, Gabonom Gvinejo in Mozambikom. Do konca lanskega leta je Slovenija vzpostavila diplomatske odnose s 126 državami. Lani je Slovenija podpisala 88 dvostranskih mednarodnih pogodb z 49 državami. Poleg sporazumov o vzpostavitvi diplomatskih odnosov je bilo največ sporazumov o zaščiti naložb, prosti trgovini, in sodelovanju v izobraževanju, kulturi in znanosti, o ukinitvi vizumov, o sodelovanju na obrambnem področju. Slovenija je podpisala tudi 10 mednarodnih pogodb z Evropsko unijo in mednarodnimi organizacijami.*

Delo Urada varuha človekovih pravic do konca julija

Prisilnega izganjanja beguncev ni

Urad varuha človekovih pravic opaža največ problemov pri dolgotrajnih sodnih postopkih v nedoročeni zakonodaji - Zaenkrat prejeli 1765 pobud

Ljubljana, 25. avgusta - Dolgotrajni sodni postopki, predvsem pri reševanju socialnih pravic, ki včasih trajajo preko zakonitih rokov, in nedorečena zakonodaja, sta po mnenju varuha človekovih pravic Iva Bizjaka področji, kjer vlada ni naredila ničesar. Pa čeprav ombudsman na to stalno opozarja, je bilo rečeno na predstavitvi dela urada v prvih sedmih mesecih.

Varuh človekovih pravic je predvsem nezadovoljen z novim zakonom o tujcih, ki ni rešil nobenih starih problemov. Opozarja na nelogičnost zakona, saj zahteva ostrejši rok za pridobitev statusa tujca (8 let bivanja v Sloveniji) kot pa je to potrebno za pridobitev državljanstva (5 let neprekinjenega bivanja v zadnjem obdobju). Bizjak ugotavlja, da v Sloveniji ne prihaja do prisilnega izganjanja beguncev iz območja BiH. Začasnemu beguncu, ki mu poteče status, se stanje ni poslabšalo, čeprav je formalno njihov status v naši državi slabši in nedorečen, ocenjuje ombudsman, ki je obiskal nekaj zbirnih centrov in se posvetoval z uradom za begunce. Meni pa, da se mora njihovo stanje čimprej urediti po veljavni zakonodaji. Predvsem jim mora država zagotoviti ustrezno zdravstveno varstvo in šolanje za šoloobvezne otroke. Ker je na njegov urad prišlo tudi že nekaj pobud oseb, ki jim status ni bil podaljšan, bo Urad varuha človekovih pravic preučil nastale pogoje in poskušal najti ustrezno rešitev tudi za te osebe, je dodal Bizjak.

Državni zbor še ni obravnaval letnih poročil urada za leti 95 in 96, kar je vredno kritike, je potarnal ombudsman, saj bi prav to lahko pomagalo pri reševanju predvsem sistemskih problemov, s katerimi se urad srečuje. Letno poročilo za leto 96 pa je bilo sredi junija predstavljeno na seji vlade, kjer je premier dr. Janez Drnovšek zagotovil, da bo vlada ministrom naložila, naj po svojih močeh odstranijo probleme, na katere opozarja urad, je dejal Bizjak. Da se nekaj le premika na bolje, pravi Bizjak, se vidi pri osnutku kazenske zakonodaje, kjer so upoštevani vsi njihovi pogoji.

Nezadovoljen z vlado pa je Bizjak zaradi letošnjega proračuna, v katerem je Uradu varuha človekovih pravic namenila manj sredstev, kot bi morala. Po zakonu o varuhu človekovih pravic pa višino sredstev sprejme državni zbor na podlagi predloga, ki ga mu pošlje Urad varuha človekovih pravic. Tu gre tudi za načelno vprašanje, za spoštovanje zakonov, dodaja ombudsman.

Sicer pa je v prvem letošnjem polletju Urad varuha človekovih pravic sprejel 1765 pobud, kar je 20 odstotkov več kot lani. Od tega so jih že zaključili 1228, 5[illegible] pobud pa je še v obravnavi. Z Gorenjskega je prispelo skupno 124 pobud, lani celo leto 224. • **S. Šubic**

Ustanovili Združenje svobodnih partizanov

Ljubljana, 25. avgusta - V prostorih Slovenskega svetovnega kongresa so minuli teden ustanovili zbor Združenja svobodnih partizanov, ki je po njihovem pravilniku organizacija veteranov iz druge svetovne vojne. Združenje svobodnih partizanov so ustanovili za habilitacijo vseh tistih vojnih veteranov, ki so postali žrtve iz ideoloških razlogov. Na ustanovnem zboru so sprejeli tudi posebno deklaracijo in izvolili vodstvo. Predsednik je postal glavni pobudnik ustanovitev združenja Ludvik Čanžek. Na ustanovnem zboru se je zbralo okoli 50 članov in simpatizerjev, poudarili so, da je cilj Zveze svobodnih partizanov doseči idejno in moralno ločitev od komunistične in od klerikalne ideologije, ki sta netili medsebojno sovraštvo. Večina se je med vojno pridružila NOB zaradi želje po bolj pravičnem življenju po vojni, ne pa zaradi ideoloških razlogov. • **D.**

GORENJSKI GLAS
Ustanovitelj in izdajatelj:
Časopisno podjetje GORENJSKI GLAS
KRANJ

Uredniška politika: neodvisni nestrankarski politično-informativni poltednik s poudarkom na dogajanjih na Gorenjskem / **Predsednik časopisnega sveta:** Ivan Bizjak / **Direktor:** Marko Valjavec / **Odgovorna urednica:** Leopoldina Bogataj / **Novinarji in uredniki:** Helena Jelovčan, Jože Košnjek, Lea Mencinger, Stojan Saje, Darinka Sedej, Vilma Stanovnik, Marija Volčjak, Cveto Zaplotnik, Danica Zavrl-Žlebir, Andrej Žalar, Štefan Žargi / **Lektoriranje:** Marjeta Vozlič / **Fotografija:** Gorazd Šinik / **Priprava za tisk:** Media Art, Kranj / **Tisk:** DELO - TČR, Tisk časopisov in revij, d.d., Ljubljana / **Uredništvo, naročnine, oglasno trženje: Zoisova 1, Kranj, telefon: 064/223-111, telefax: 064/222-917 / Mali oglasi:** telefon 064/223-444 - sprejemamo neprekinjeno 24 ur dnevno na avtomatskem odzivniku; uradne ure: vsak dan od 7. do 15. ure / Časopis izhaja ob torkih in petkih. Naročnina: trimesečni obračun - individualni naročniki imajo 20 odstotkov popusta. Za tujino: letna naročnina 140 DEM. Oglasne storitve: po ceniku. Prometni davek po stopnji 5 odstotkov v skladu s mnenjem časopisa (mnenje RMI 23/27-92), CENA IZVODA: 130 SIT (10 HRK za prodajo na Hrvaškem)

Svobodno odločanje o rojstvu otrok na rešetu politike, cerkve in stroke

"Ko bi videli bolečino ženske, ki se odloči za splav!"

Mnenje stroke: splav je nujno zlo in čeprav smo sami vedno na strani življenja in se zanj ne bi nikoli odločili, bi bilo nedopustno, da bi se ta pravica ženskam odvzela.

Kranj, 25. avgusta - "Ko bi vsi tisti, ki splav označujejo z "nebrzdanim uživaštvom", vsaj enkrat videli, s kakšno bolečino v srcu pride k meni v ordinacijo ženska s težko odločitvijo, da otroka ne more obdržati," pravi ginekologinja v kranjskem zdravstvenem domu dr. Marjeta Podlipnik ob najnovejši polemiki o splavu, ki jo je razvnel najprej nadškof z obsodbo 55. člena ustave, ki pravi, da je odločanje o rojstvih otrok svobodno, skoraj istočasno pa se skupinica politikov z ustavno pritožbo proti pravici do splava. Tokrat nas mnenje cerkve in politike o tej temi ne bo zanimalo, temveč bomo dali besedo stroki.

V daljni preteklosti je bil splav tudi pri nas prepovedan, zaradi česar se je opravljala kopica kriminalnih odprav nosečnosti. Kasneje so pogoje za opravljanje splava močno zaostrili in ženska, ki je hotela splaviti, je morala iti mimo dveh komisij. Leta 1977 pa je zakon o zdravstvenih ukrepih pri uresničevanju pravice do svobodnega odločanja o rojstvu otrok postopek dokaj poenostavil; odtlej ženske, ki so noseče do desetega tedna, same odločajo o tem, ali bodo donosile ali ne, medtem ko je mnenje komisije potrebno, če je ženska noseča več kot deset tednov. Kot pojasnjuje direktor Bolnišnice za ginekologijo in porodništvo v Kranju **prof. dr. Marko Lavrič,** je po letu 1977 število splavov na območju Gorenjske začelo naraščati, vrh pa je doseglo v začetku osemdesetih let. Nato pa je število začelo upadati in se do danes zmanjšalo za približno 40 odstotkov. **"Mislim, da je upadanje števila umetnih prekinitev nosečnosti posledica več dejavnikov, med njimi predvsem delovanja zdravstvenih služb, vzgoje in prosvete. Ženske redno hodijo na ginekološke preglede in vsaki ponudimo kontracepcijo, pa tudi v široki prodaji je mogoče dobiti veliko zaščitnih sredstev, od kondomov naprej. Z večanjem uporabe kontracepcije se zmanjšuje tudi število splavov,"** pojasnuje prof. Dr. Lavrič. Podobno meni tudi **dr. Marjeta Podlipnik**, ginekologinja v kranjskem zdravstvenem domu, ki upadanje števila splavov pripisuje večji prosvetljenosti, ki je (tudi) posledica dela z mladimi. Kot meni, pri nas ni pretirane uporabe umetne prekinitve nosečnosti, saj je bila ves čas na voljo kontracepcija.

Število splavov na Gorenjskem upada

*V lanskem letu je bilo na Gorenjskem opravljenih 973 umetnih prekinitev nosečnosti, nam je povedala **dr. Alice Kikel** z zavoda za zdravstveno varstvo v Kranju. Preračunano na tisoč žensk v fertilnem obdobju (gre za ženske med 15. in 49. letom) je to 19,1 splava. Največji količnik - 24,8 - imajo na Jesenicah, najmanjšega pa v Škofji Loki, kjer je bilo lani 13,2 splava na tisoč žensk. V Kranju je količik 19,9, Radovljici 19,5 in v Tržiču 17,7. Za primerjavo: slovensko povprečje je bilo lani 19,8 splavov na tisoč žensk. V zadnjih petih letih se je število umetnih prekinitev nosečnosti na Gorenjskem ves čas zmanjševalo; leta 1992 jih je bilo 1245 (količnik 24,9), leta 1993 1134 (količnik 22,6), leta 1994 1031 (količnik 20,5), leta 1995 1033 (količnik 20,3), lani pa, kot že rečeno, še 973 oziroma 19,1 na tisoč žensk v fertilni dobi.*

To se ne zgodi le "pokvarjenim" ženskam!

Kakšne ženske se odločajo za splav? Dr. Podlipnikova, ki se v svoji ordinaciji dan za dnem srečuje z različnimi ženskami, pravi, da ljudje običajno mislijo, da se za splav odločajo le "pokvarjene" ženske. Toda v resnici je povsem drugače. Večina žensk, ki pride h ginekologinji z odločitvijo, da otroka ne bo obdržala, je močno prizadeta. **"Ko bi le videli, kako težko pride ženska k meni, ko se enkrat odloči za splav. V takem primeru nimam srca, da bi ji stvar še oteževala s prepričevanjem, naj tega nikar ne stori,"** pravi dr. Podlipnikova. Z vsako žensko se sicer skuša pogovoriti, ji razložiti nevarnosti: **"Vedno govorim v prid otroka, če me ženska le vpraša za nasvet. Če pa se je v sebi že trdno odločila za splav, vanjo nočem drezati. Gre za njeno odločitev, za njeno breme."** Kot dodaja, ima večina žensk utemeljene razloge, da se odloči za prekinitev nosečnosti. Kaj če se kljub kontracepciji (nobena metoda ni stoodstotno zanesljiva) "zalomi" štirideset let stari ženski z že odraslimi otroki? Kaj če zanosi dekle na začetku srednje šole, brez službe, brez stanovanja? V takšnih primerih je prav splav najboljša med slabimi možnostmi.

Kdaj bodo tudi kondomi na recept?

Za splav se odloča malo zelo mladih deklet, opaža dr. Podlipnikova, kar dokazuje, da so mladi seznanjeni z različnimi metodami kontracepcije. Če pa že pride do splava, dekle običajno pride pravočasno, torej do desetega tedna nosečnosti, kar prav tako kaže na določeno ozaveščenost. Mlada dekleta se običajno pred spolnimi odnosi zaščitijo z različnimi sredstvi. Kot pravi dr. Podlipnikova, tabletke sploh niso nevarne, kot je prepričana marsikatera ženska, še več, imajo veliko dobrih učinkov. Sogovornica pa ima tudi zanimivo idejo, da bi se namreč tudi kondome dobilo na zdravniški recept. Za mlade je nakup zlasti kakovostnih kondomov precejšen strošek, gre pa za učinkovito in najbolj enostavno zaščito, ki bi po prepričanju sogovornice morala biti dostopna brezplačno. V mladinskih posvetovalnicah namreč mladi pogosti sprašujejo, kje sploh lahko dobijo kondome...

Nekateri ginekologi po ugovoru vesti splavov ne opravljajo

Kot pravi prof. dr. Lavrič, v kranjski bolnišnici splave opravljajo v skladu z zakonom, vsem svojim ginekologom pa dopuščajo možnost moralnega zadržka oziroma ugovora vesti, po katerem splavov ne opravljajo. Nekaj takšnih zdravnikov imajo tudi v Kranju. Dr. Podlipnikova, ki pravi, da se sama v svoji praksi ni poslužila takšnega moralnega zadržka, pove: **"Toda nihče od zdravnikov ga ne dela rad, to ste lahko prepričani. Vsi ginekologi smo za otroka. Toda nosečnica mora imeti možnost odločitve. Na prvem mestu je vedno ženska."** Tudi prof. dr. Lavrič je v svoji praksi kot zdravnik ginekolog (zadnji dve leti se je sicer bolj posvetil direktorovanju) opravljal splave, čeprav se sam osebno zanj verjetno ne bi nikoli odločil. **"Kot zdravnik sem vsako žensko skušal prepričati, naj razmisli, ali ne obstaja kakšna možnost, da bi otroka vendarle obdržala. Toda odločitev za splav je stvar posameznika, njegove etike in morale."**

"Prepoved splava bi bila katastrofa"

Kaj bi se po mnenju strokovnjakov zgodilo, če bi splav pri nas prepovedali? Prof. Dr. Lavrič je prepričan, da bi ženska, ki se odloči za splav, poiskala pot, da bi splav tudi naredila. Tudi dr. Podlipnikova se s tem strinja **"Da bi splave prepovedali? To bi bila katastrofa, saj bi se preselili v ilegalo in bi se začeli opravljati kriminalno, obenem pa bi nekateri s tem močno obogateli."** Meni, da je splav nujno zlo, s katerim pomagaš ženski v stiski, zato je prav, da je dostopen.

Oba sogovornika pa se strinjata, da je nesprejemljiv splav kot oblika kontracepcije. Nekatere ženske - a po izkušnjah dr. Podlipnikove je takih zelo malo - se namreč nenehno vračajo v ordinacijo z zahtevo po splavu in naredijo dva, tri ali celo več splavov. Pri ponavljanju bi bilo pogoje treba zaostriti, pravita sogovornika, morda tudi tako, da bi bilo takšne odprave nosečnosti, ki so zdaj sicer brezplačne, treba plačati.

Zaradi splavov manjši naravni prirastek?

Ali drži zatrjevanje nekaterih, da tudi zaradi splavov upada naravni prirastek in se število Slovencev zmanjšuje? Nikakor ne, sta prepričana oba sogovornika. Prof. dr. Lavrič pravi, da vprašanje rodnosti ni tesno povezano s številom splavov. V zadnjih letih, ko se število splavov zmanjšuje, se rodnost ne povečuje, temveč prav tako pada, opozarja. Kot meni, rodnosti ni mogoče vezati zgolj na en dejavnik, temveč gre za kompleksno vprašanje. Meni, da bi bilo za večjo rodnost treba spremeniti mentaliteto ljudi, dr. Podlipnikova pa dodaja, da se bo število otrok povečalo, ko bodo za to zagotovljeni socialni pogoji, začenši z delom in stanovanji. Marsikatera ženska bi nedvomno imela več otrok, če bi bili pogoji drugačni. V zadnjem času je v njeni ginekološki ordinaciji pogosto slišati stavek: "Nimam službe, nimam stanovanja, zato si otroka ne morem privoščiti." Zato je dr. Podlipnikova prepričana, da se bo več Slovenk odločalo za otroke, ko se bodo pri nas izboljšali socialni pogoji. Ko bo to urejeno, v večini primerov splav sploh ne bo več potreben, še meni.

Splav kot izhod v sili mora ostati

Prof. dr. Lavrič pravi, da je nujno, da odločitev za ali proti splavu ostane osebna odločitev ženske. Tako kot se nekatere ženske odločijo za prekinitev nosečnosti, se nekatere druge iz različnih razlogov, bodisi verskih, socialnih ali drugačnih, ne odločijo za splav, četudi jim to svetujejo zdravniki. Odločitev obojih je treba spoštovati. **"Menim, da splav kot izhod v sili mora ostati, zlasti v primerih težkih duševnih stisk, ki jih povzroči nezaželena nosečnost (denimo v primeru incesta, posilstva, neugodnih socialnih pogojev), ali zaradi medicinskih razlogov, ko bi nosečnost bolezen še poslabšala in ogrozila življenje bolnice,"** meni prof. dr. Lavrič.

Oba sogovornika sta ogorčena, ker se vprašanje splava v zadnjem času tako močno politizira in napihuje. Ali določba o splavu sodi v ustavo ali ne, pravzaprav ne znata oceniti, saj to ni stvar stroke. Prepričana pa sta, da ženske morajo ohraniti pravico, da o tako intimni zadevi, kot je rojstvo otroka, odločajo same. **"Kot ginekologinja in kot ženska zagovarjam pravico do odločitve,"** pravi dr. Podlipnikova, podobno pa meni tudi prof. dr. Lavrič.

Ali kot je bilo mogoče prebrati v teh dneh: pravica do izbire pomeni samo odsotnost prepovedi, nikakor pa ne pozitivnega napotila, ki bi kogarkoli prisiljevala v karkoli. Zgolj omogoča ljudem različne vere in različnih vrednot, da se o tem, ali bodo imeli otroke ali ne, odločajo sami po svoji vesti. **U. Peternel**

Kaj pa o pravici do splava menijo ženske?

***Alenka, 27 let, zdravnica** - Čeprav se sama za splav verjetno ne bi nikoli odločila, ker preveč cenim življenje, sem za pravico do splava in menim, da ženske moramo o tem odločati same. Močno pa obsojam splav kot način kontracepcije; v svoji praksi sem že videla ženske, ki so prišle k nam v bolnišnico že desetič, da bi jim umetno prekinili nosečnost. Takim ženskam bi morali na neki način onemogočiti takšno igranje z življenjem; splav nenazadnje ni tako enostaven, saj bolnica mora dobiti narkozo. Morda bi v takih primerih morali prekinitev nosečnosti močno zaračunati.*

***Rezka, 52 let, ekonomistka** - Čeprav sem za splav, sem prej za kontracepcijo. Če se primerno zaščitiš že med samim odnosom, splav sploh ni potreben. Menim, da mladi danes uporabljajo različne oblike kontracepcije in da so glede tega precej ozaveščeni. Kljub temu splav kot izhod v sili mora ostati, sem pa prepričana, da je večina žensk, ki so se kdajkoli odločile za splav, doživljalo hude travme in duševne stiske in jim nikakor ni bilo vseeno...*

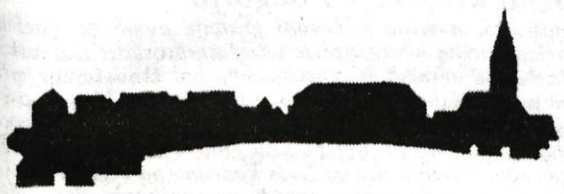

Ljudska univerza Radovljica
Linhartov trg 1, tel.: 715 265

Velja to tudi za vas?

Vpisujemo v
* visoko upravno šolo
* 3-letni program trgovske smeri
* prekvalifikacija v prodajalca
* trgovinski poslovodja
* program gostinskih del (2. in 3. letnik)
* osnovno šolo za odrasle
* enoletni program usposabljanja za računovodje

Tel.: 715 265

Informativni vpis:
* ekonomsko - komercialni tehnik (1. letnik)
* prekvalifikacija iz trgovca v ekonomsko-komercialnega tehnika (3. letnik)

GORENJSKA OD PETKA DO TORKA

AMZS

Iz Tehnične baze AMZS Kranj so nas obvestili, da so od petka do torka opravili 23 vlek poškodovanih vozil in nudili 4 pomoči na kraju nezgode same.

GASILCI

Kranjski gasilci so ta konec tedna imeli precej dela. Pogasili so stanovanski požar na Ulici 21. divizije v Karnju, kjer se je smodila posoda. Intervenirali so tudi pri požaru osebnega vozila na cesti Komenda - Moste. Požar so delno pogasili že tamkajšni gasilci, do konca pa kranjski in nato še sanirali cestišče. Na hitri cesti Kranj - Jesenice so reševali ukleščene osebe iz avtomobila. S strani reševalcev so bili poklicani na prizorišče prometne nesreče, ki se je zgodila v križišču Šenčur Voklo. Vendar je šlo le za materialno škodo. **Jeseniški gasilci** so opravili požarno varstveno spremstvo pri plamenskem rezanju in varjenju v gledališču Tone Čufar. Zaradi poškodbe glave so opravili prevoz z rešilnim avtom iz Železarne v zdravstveni dom. Pogasili so tudi požar smeti na divjem odlagališču pri iztopu z avtoceste v Vrbi. Ostali gorenjski gasilci pa k sreči niso imeli dela.

GORENJSKI NOVOROJENČKI

Ta konec tedna smo na Gorenjskem dobili 18 novih malih prebivalcev. **V Kranju** se je rodilo 7 deklic in 6 dečkov. Najlažja sta bila deček in deklica s 3.150 grami, najtežji korenjak pa je tehtal 4.050 gramov. **Na Jesenicah** pa so se rodile 3 deklice in 2 dečka. Najlažji deček je tehtal 3.030 gramov, najtežja pa je bila deklica s 4.640 grami. Srečnim staršem tudi naše čestitke.

URGENCA

Tokrat so imeli v Splošni bolnišnici Jesenice ogromno dela. Na kirurgiji so poskrbeli za 203 pomoči potrebnih oseb, na unternem oddelku so imeli 34 pacientov, na pediatričnem oddelku 10 malih pacientov, na ginekološko-porodniškem oddelku pa so poskrbeli za 15 bolnic.

TURIZEM

V **Bohinju** letuje 1827 gostov, od tega 1158 tujcev, kjer prevladujejo Italijani in Nizozemci. V **Kranjski Gori** od Rateč do Dovjega je trenutno 2150 gostov, od tega je 1450 tujih. Na **Šobcu** je v kampu 500 gostov, kar 45 odstotkov več kot lani. Od tega je 400 tujcev, prevladujejo Nemci, Holandci, Italijani, Francozi in nekaj Angležev. Temperatura jezera je 20 stopinj.

KOCKA
POHIŠTVO, BELA TEHNIKA, ORTOPEDSKE VZMETNICE
TEL.: 064/403-871
TRGOVINA S POHIŠTVOM, SPODNJA BESNICA 81

Seja občinskega sveta Kranjska Gora

Kranjska Gora, 25. avgusta - V sredo, 27. avgusta, bo redna seja občinskega sveta Kranjka Gora. Na seji bodo obravnavali poročilo o realizaciji prihodkov in odhodkov občine v prvem polletju ter ponovno razpravljali o predlogu odloka o spremembah in dopolnitvah odloka o krajevni turistični taksi. Razen tega je na dnevnem redu tudi obravnava problematike komunalne cone Log ter informacije, vprašanja in pobude občinskih svetnikov.

D.S.

Učitelji angleščine na Bledu

Bled, 26. avgusta - V nedeljo se je na Bledu končala tradicionalna poletna šola za učitelje angleškega jezika v osnovnih šolah, ki je trajala od srede preteklega tedna. Sodelujoče je pozdravil tudi britanski ambasador v Sloveniji David Lloyd.

Na seminarju so sodelovali učitelji osnovnih šol z vse Slovenije, predavali pa so jim angleški predavatelji iz Britanskega Sveta in Britanskega Inštituta iz Slovenije ter pedagoška svetovalka Zavoda za šolstvo Mira Matič. Vsebina seminarja je bila namenjena predvsem načrtovanju pouka, pouku britanske kulture, kurikularni prenovi in Škotski. V popoldanskih delih posameznih delavnic so slušatelji obravnavali posamezne spretnosti pri pouku tujega jezika in se seznanjali s poukom angleščine s pomočjo ustreznih računalniških programov. Tako so bila popoldanska predavanja sestavljena iz štirih različnih tem, ki so si jih udeleženci seminarja prostovoljno po svoji presoji izbirali. Na letošnji poletni šoli pa so organizatorji predvideli tudi večerne izobraževalne aktivnosti kot na primer različne literarne večere, videlo predstavitve in podobno.

Ob koncu seminarja so udeleženci pripravili utdi seminarske naloge, ki so jim prinesle točke za napredovanje. Za učitelje angleškega jezika v srednjih šolah se poletna šola pričenja jutri, prav tako na Bledu. • **M.A.**

Večer z narodnozabavnimi ansambli

Tržič, 25. avgusta - V okviru tržiških poletnih prireditev so v petek med 18. in 22. uro na griču pri sv. Jožefu Tržičane zabavali narodnozabavni ansambli. Kljub temu da je vreme zdržalo, je bilo malo obiskovalcev.

V programu so nastopili: **ansambel Mira Klinca, ansambel Jožeta Ekarta, Slovenski kvintet, ansambel Braneta Klavžarja, kvintet Sava z Jelko, ansambel Zarja in Jože Galič.** Mogoče je majhnemu številu obiskovalcev kriva dokaj visoka cena vstopnice, saj ste zanjo morali odšteti kar 1.500,00 tolarjev. Verjetno bi marsikdo rad šel na prireditev, pa si glede na gospodarske razmere v Tržiču, tega ni mogel privoščiti. Vprašanje je, ali bodo organizatorji pokrili svoje stroške, saj jim letos zelo nagaja vreme, pa tudi za ostale prireditve so cene vstopnic precej visoke.

• **P.B.**

Šenčurski vrtec so odprli, igralnice pa bodo zaživele septembra

Za vzorec drugim, koliko prostora naj ima otrok

V novi stavbi so prvič upoštevali normative bodoče zakonodaje, ki bo za vrtce predpisala tri kvadratne metre površin na otroka. Veseli zlasti starši.

Šenčur, 25. avgusta - V občini Šenčur so uresničili dolgoletno željo po lastnem vrtcu. Svečanega odprtja lepe stavbe v bližini osnovne šole so se udeležili številni domačini in gostje. Med slednjimi je bila tudi tudi Teja Valenčič iz ministrstva za šolstvo in šport, ki je objekt označila kot vzorčni vrtec pri uvajanju novih prostorskih normativov. Slavje ni minilo brez pestrega nastopa otrok, kar je najboljši dokaz za prizadevnost njihovih vzgojiteljic.

Župan Franc Kern je izročil ključ vrtca ravnateljici OŠ Šenčur Miri Pustovrh

Francka Žagar, teta Francka, je bila varuška v prvem oddelku šenžurskega vrtca.

Glavno besedo na petkovi svečanosti so res imeli otroci, a ob odpiranju vrtca so morali povedati svoje tudi odrasli. Župan **Franc Kern** je med zbranimi pozdravil zlasti svoje kolege iz drugih gorenjskih občin, poslance državnega zbora, predstavnike ministrstva za šolstvo in šport ter izvajalce del. Izrazil je zadovoljstvo, da je občina Šenčur uspela uresničiti dolgoletno željo po lastnem vrtcu. Ko je opisal težave pri gradnji zaradi nejasnega financiranja, je bil kritičen do letošnje pičle pomoči države, pohvalil pa je razumevanje izvajalcev za nujnost dokončanja del do predvidenega roka. Državna sekretarka v ministrstvu za šolstvo in šport, **mag. Teja Valenčič**, ki je teden poprej odprla novo šolo v Naklem, je pohvalila prizadevnost Gorenjcev pri skrbi za vzgojo in izobraževanje otrok. Kot je obljubila, bo ministrstvo poskrbelo za poravnavo obveznosti pri gradnji vrtca, sedaj pa je poklonilo sto tisočakov za igrače.

Vrtec nekdaj in danes

Začetek septembra 1997 se bo v novi vrtec naselilo več kot sto otrok iz Šenčurja in okolice. Ko so leta 1964 v tem kraju odprli eno prvih šol z oddelkom vrtca, je bilo v njem komaj pet ali šest otrok, je zbranim povedala takratna cicibanka **Judita Aljančič**. Pozabila ni niti velikih barvnih kock niti sprehodov v okolico, še manj pa njihove varuhinje, ki so jo klicali kar teta Francka. **Francka Žagar** je priznala, da je sprva prepričevala ljudi po hišah, naj dajo otroke v varstvo. V letu 1976 so jih imeli že toliko, da so morali odpreti drugi oddelek. Z otroki je preživela veliko lepih uric; včasih tudi prek delovnega časa, če je kdo od staršev pozabil na pot v vrtec ob vračanju iz službe. Prva vzgojiteljica **Marija Lokar** se je spominjala gozdička, v katerem so se igrali, nabirali gobe in plezali. Tam je bilo veliko varneje kot ob cesti, kjer je eden od otrok nekoč skoraj zašel pod avto.

Spomine na preteklost, ki jih je pomagal obujati povezovalec Roman Kuhar, so razen zvokov tržiških godbenikov in petja šolskega zbora pod vodstvom Jožeta Močnika obogatili nastopi sedanjih varovancev v vrtcih Šenčur, Voklo in Visoko. Vzgojiteljice **Dragica Markun, Dragica Zorman, Veronika Srebrnjak, Irena Šinkovec in Mihela Arnež** so ponovno dokazale, da se otroci v vrtcih ob igri marsikaj naučijo. Novi vrtec, ki ga je blagoslovil župnik Ciril Istenič, odprl pa župan Kern, je prevzela v upravljanje ravnateljica OŠ Šenčur **Mira Pustavrh**. V njenem spremstvu so si obiskovalci ogledali notranjost vrtca. Povabljeni gostje so se zadržali na sprejemu v bližnji šoli, kjer so ob vodstvu kuharice Dragice Kucler poskrbeli za kulinarične užitke.

Vsak otrok bi moral v vrtec

O novi pridobitvi za prebivalce občine Šenčur smo povprašali za mnenje nekaj staršev, ki so se v spremstvu otrok udeležili svečanosti. **Andreja Velikanja iz Srednje vasi:** "Po rodu sem iz Kranja, kjer je sin Kristjan obiskoval vrtec. Ko sem se preselila, tukaj ni bilo prostora v varstvu. Zadnji čas je, da je tako velik kraj dobil svoj vrtec. Vanj bo hodila vsaj hči Zala, ki ima sedaj šele pet mesecev. V vrtec je ne bomo dali takoj, saj so jasli predrage za nekoga, ki ima le 60 tisočakov plače."

Sonja Trefalt iz Šenčurja: "Vsak otrok mora v vrtec. To sem spoznala že pri prvih dveh hčerkah, Ajdi in Viti. Najmlajša, 4-letna Nuša, je bila doslej v varstvu pri babici in dedku. Če ne bi tukaj odprli vrtca, bi jo morali voziti v Kranj. Skupaj smo prišli pogledat, kako izgleda novi vrtec. Nuša se zelo veseli, da bo že prihodnji mesec začela hoditi vanj."

Mateja Rode iz Srednje vasi: "Štirimesečna Tajda je moj tretji otrok. Šenčurski vrtec že obiskuje 5-letni sin Uroš. Ker sem zadovoljna z varstvom, bosta pri štirih letih začela obiskovati vrtec tudi sedaj 2-letna Nastja in pozneje še Tajda. Odlično je, da je Šenčur dobil vrtec; upam le, da bo tudi v prihodnje v njem dovolj prostora za naše otroke."

Stojan Saje

Kakšno vodo pijejo v Zgornjesavski dolini?

Vode dovolj, le cevovodi dotrajani

Z ureditvijo Jureževega zajetja, iz katerega se z vodo oskrbuje Kranjska Gora, Gozd Martuljek in Podkoren, bodo v kranjskogorski občini rešili enega največjih problemov. Naložbe, vredne 73 milijonov tolarjev, občina sama ne bo zmogla.

Kranjska Gora, 25. avgusta - Javno podjetje Komunala Kranjska Gora upravlja z vodovodom iz Nadiže v Ratečah, z največjim Jureževim vodovodom, ki oskrbuje večino Kranjske Gore, Podkorena in Martuljka, z vodovodnim omrežjem v Mojstrani, dobili pa so v upravljanje tudi vaški vodovod na Belci, medtem ko z vodovodom na Dovjem upravljajo sami krajani.

Največja rekonstrukcija vodovoda je rekonstrukcija Jureževega zajetja, saj v preteklosti voda iz tega zajetja ni bila najboljše kvalitete in so jo morali večkrat klorirati. Izvrtali so sedem vrtin, ki dajejo 30 litrov vode na sekundo, kar naj bi bilo dovolj za potrošnjo v Kranjski Gori, Podkorenu in Martuljku. Teh vrtin še niso priklopili na sistem, vendar jih bodo v naslednjih mesecih. Naložba ni poceni, saj naj bi v Jureževo zajetje in vodovodno omrežje vložili 73 milijonov tolarjev. 10 milijonov tolarjev stane samo ureditev zajetja. Predvideno je razvodno omrežje in vodni rezervoarji ter druga infrastruktura. Investicija je za občinsko podjetje izjemno visoka, zato je brez pomoči države ne bodo zmogli.

Kot pravi direktor kranjskogorske Komunale **inž. Robert Bizjak** se Kranjska Gora oskrbuje tudi iz zajetja iz Zagmajnice in iz zajetja Za knapom. Na Zagmajnici so uredili okolje, Za knapom pa je bil vodovod obnovljen do ceste in do novogradenj.

Na Belci so krajani sami, z udarniškim delom zgradili svoj vodovod, ki pa je hudo dotrajan. Krajani Belce so se odločili, da dajo svoj vodovod v upravljanje Komunali, ki bo zdaj podpisala pogodbo z lastnikom zemljišča, na katerem je cevovod. Obnova naj bi se začela prihodnje leto, ko naj bi dobili tudi republiška sredstva.

Mojstrančani pijejo dobro vodo iz zajetja Vapša, kjer nikoli ni težav ne s kvaliteto in ne s količino vode. Po premoženjski delitveni bilanci med občino Jesenice in Kranjsko Goro je zajetje Peričnik pripadlo jeseniški občini, z dogovorom, da se mojstranško omrežje takoj priključi na Peričnik, če bi vode v Mojstrani primanjkovalo.

Na Dovjem in v Podkužah imajo lastne vodovode. Komunala Kranjska Gora je prebivalcem Dovjega ponudila, da njihov vodovod preide v upravljanje Komunale in se obnovi, vendar krajani za zdaj ostajajo pri tem, da bodo z vodovom še naprej upravljali sami. V pripravi je nov zakon o upravljanju z vodovodnim omrežjem, ki naj bi predpisal, da se bo moralo za upravljanje z vodovodnim omrežjem ustanoviti podjetje in imenovati odgovorna oseba, zato bodo tako podjetje morali ustanoviti tudi na Dovjem.

V Radovni imajo za zdaj dovolj vode. Če pa se bo Radovna širila, bo vode zanesljivo začelo primanjkovati. Kadar je v Radovni največ vikendašev, vode občasno že primanjkuje. V prihodnjih letih se bodo najbrž morali odločiti za vrtino.

Komunala Kranjska Gora najmanj enkrat mesečno opravlja redne analize vode v vseh zajetjih in ugotavlja, da gre večinoma le za minimalne prekoračitve vrednosti in da je voda v večini zajetij kvalitetna. • **D.Sedej**

kozmetika ana
Ana Mali, Letence 4a, Golnik
Tel. št.: 064/461-369
KOZMETIČNA NEGA, PEDIKURA, SOLARIJ

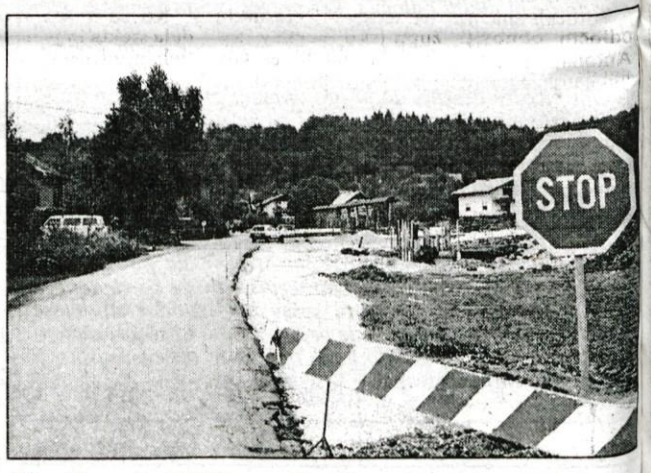

Krožno križišče v Podgorju

Kamnik, 25. avgusta - Zaradi gradnje avtoceste Ločica - Lukovica poteka obnova ceste od Motnika skozi Kamnik do Vodic. Na 26 odsekih celotne trase bo več obnovitev. Prejšnji teden se je začela obnova odseka v Podgorju, kjer bo poslej križišče s krožnim prometom. Dela so se začela točno po programu, križišče pa naj bi bilo gotovo do 26. septembra. Večina obnovitvenih del bo letos končana na celotni trasi od Motnika do Vodic gotov, zaradi pomanjkanja denarja pa bodo rekonsturkcije v Mostah prihodnje leto. Na sliki: Minuli teden so se začela dela v Podgorju. • A. Ž.

ARK MAJA
SALON POHIŠTVA
KRANJ, PREDOSLJE 34, TEL.:241-031
Odprto od 12. do 19. ure, sobota od 9. do 13. ure
TEDEN OTROŠKIH IN MLADINSKIH SOB
26. 8. - 5. 9. '97
*VELIKA IZBIRA *UGODNE CENE
*HITRA, BREZPLAČNA DOSTAVA
SEDEŽNE GARNITURE SKORAJ VSEH SLOVENSKIH PROIZVAJALCEV
POHIŠTVO ZA KOMPLETNO OPREMO VAŠEGA DOMA - VEČINA V ZALOGI

Danes praznik občine Bohinj

Prvo praznovanje je še posebej slovesno

Več kot teden dni prireditev, danes slavnostna seja občinskega sveta in podelitev občinskih priznanj. - V petek Avsenikov večer - Častna občanka Bohinja je Štefanija Jazbar.

Bohinjska Bistrica, 26. avgusta - Občina Bohinj je konec oktobra lani dan, ko so pred več kot dvesto leti domačini Luka Koroščec, Štefan Rožič, Matevž Kos in Lovrenc Willomitzer opravili prvi vzpon na Triglav, razglasila za občinski praznik. Letošnji 26. avgust bodo tako obeležili s slavnostno sejo občinskega sveta v Kulturnem domu Joža Ažmana v Bohinjski Bistrici, kjer bodo med drugim podelili letošnja občinska priznanja ter naziv častni občan Bohinja.

Po tem ko je bila prva v nizu prireditev ob občinskem prazniku že pretekli ponedeljek, ko so v Kulturnem domu Joža Ažmana odprli razstavo slik domačih likovnih umetnikov, se je pravo praznovanje začelo v petek z mednarodno mladinsko kolesarsko dirko in uradno otvoritvijo Športnega vikenda Autocamp Danica. Številne prireidtve kulturne, športne in zabavne narave, med drugim tudi Naj Naj Naj, ki jo je skupaj z Občino pripravil Gorenjski glas, so zaznamovale pretekli konec tedna, nadaljevale pa so se tudi v včerajšnjem popoldnevu in večeru. Danes, na dan praznika, bo v Kulturnem domu Joža Ažmana slavnostna seja Občinskega sveta Občine Bohinj, za tem pa pred domom še nastop folklorne skupine Srednja vas in Otroške folklorne skupine. Zvečer bo v Planšarskem muzeju v Stari Fužini dramska sekcija PGD Češnjica uprizorila igro Živelo življenje Luka De, s kulturnim in zabavnim dogajanjem pa bodo v Bohinju nadaljevali vse do sobote, ko se bo praznovanje prvega občinskega praznika zaključilo s Triatlonom jeklenih. "Prav se mi zdi, da prvič praznujemo malo bolj slovesno. Le tako nam bo praznik prišel v kri. Ravno s tem razlogom smo tako pripravili kar veliko število prireditev," je poudaril župan Občine Bohinj Franc Kramar. • **M.A.**

Popravek

Žal nam jo je v tretji številki Bohinjskih novic, ki je izšla pretekli petek, zagodel tiskarski škrat, ki je Štefana Rožiča, enega od četverice tistih, ki so opravili prvi vzpon na Triglav preimenoval v Božiča, Ribčev Laz, kjer sta se v cerkvi sv. Janeza poročila Aleš Rozman in Milena Repe, pa v Srednjo vas. Vsem našim bralcem v Bohinju se za napaki iskreno opravičujemo.

V cerkvi Sv. Antona v Železnikih začeli obnavljati zvonik

Je na tleh Plečnikova streha?

Načrti posebnega gradbenega odbora o obnovi zvonika v prvotni podobi so se začeli uresničevati. Še vedno opozorila o skrunjenju Plečnikove arhitekturne dediščine.

Železniki, 25. avgusta - Kljub opozorilom, da bo prizadeta Plečnikova arhitekturna dediščina, se načrti o obnovi zvonika župnijske cerkve Sv. Antona v Železnikih v prvotni podobi že uresničujejo. Z zvonika so odstranili streho, ki jo je po trditvah nekaterih poznavalcev zasnoval Jože Plečnik in pripravlja se lesena konstrukcija v prvotni podobi, ki bo pokrita s škriljem.

Poročali smo že, da so se v Železnikih odločili obnoviti župnijsko cerkev Sv. Antona, in sicer tako, da naj bi cerkev ljubljanskega stavbenika Faleschinija dobila prvotno podobo. Ob koncu druge svetovne vojne je bilo namreč na cerkvi požgano ostrešje in zvonik in v Železnikih trdijo, da je bilo dosedanje pokritje le začasna rešitev, ki je farani nikdar niso sprejeli, in da je ena njihovih največjih želja, da zlasti zvonik dobi svojo (za skoraj 15 metrov višjo) prvotno podobo. Na opozorila, da je novi strešni zaključek vsaj idejno oblikoval nedvomno prvi slovenski arhitekt Jože Plečnik, v posebnem gradbenem odboru za obnovo cerkve zagotavljajo, da temu ni tako, saj da je načrte za zasilno strešno rešitev narisal njegov učenec Tone Bitenc, vendar se ji, potem ko so jo izvedli zelo poenostavljeno, tudi odpovedal. Edina večja dilema je bila, ali naj zvonik prekrijejo z bakreno pločevino (kot se to množično počne širom po Sloveniji), ali pa naj se potrudijo za to, da bo zvonik pokrit s škriljem (kar je dražja rešitev), kot je bil nekoč. Končno so se odločili za slednje, pa čeprav bo potrebno škrilj, kljub nekdanji tradiciji lomljenja škrilja prav v Selški dolini, to kritino uvoziti iz Nemčije.

Ko so v teh vročih avgustovskih dneh dela stekla in je nekdanja streha končala na tleh pred cerkvijo, pa zopet slišimo opozorila na barbarizem na Plečnikovo arhitekturno dediščino: dober poznavalec največjega slovenskega arhitekta (tudi pripravljavec svetovno uspešnih razstav o Jožetu Plečniku) **Damjan Prelovšek** trdi, da je bila stilno zanimiva Plečnikova rešitev pokritja zvonika oskrunjena, in da se vračanje prvotne podobe zvoniku nikakor ne bo skladalo s preostalo Plečnikovo zasnovo strehe te cerkve. Prepričan je, da je prav ta oblikovalski prispevek Plečnika, kljub nekaterim poenostavitvam, precej obogatil izgled te sicer precej po oblikovni vrednosti povprečne cerkve. Navaja podatek, da je skico prekritja cerkve Jože Plečnik izdelal, ko se je v Železnikih mudil zaradi urejanja spomenika vojnim žrtvam v Selcih, in jo predal nedvomno prvemu možu kraja in očetu kovinske industrije v tem kraju Niku Žumru. Čudi se, da na tako skrunjenje Plečnikove umetnosti pristajajo tudi strokovnjaki spomeniškega varstva in Ljubljanska nadškofija, kar da je le še en dokaz duhovne praznosti in arogance, ki ne zna ceniti iskrene lepote nastale v skromnih razmerah. Dodamo lahko, da so prispevki občine, KS in krajanov, ki bodo morali (ali so že) za ta "podvig" zbrati skoraj 8 milijonov tolarjev, resnično vse prej kot skromni.

Š. Ž.

Še o počitniškem delu

Počitniško delo je vse bolj iskana zadeva

V Kranju trenutno delujejo trije servisi za posredovanje dela dijakom in študentom. Največ jih pride zgolj po napotnico. Povpraševanje je večje od ponudbe.

Kranj - To, da dijaki in študentje počitnic ne izkoristijo zgolj za počitek od šole in šolskih knjig, ampak tudi za počitniško delo, s katerim si dodatno (poleg žepnine, mogoče celo štipendije, tisti, ki jo pač ima) poskušajo oplemenititi svoj letni proračun, je pri nas že dolga leta stalna praksa. V Kranju imamo tri tako imenovane servise za posredovanje dela, najdaljši staž ima Mladinski servis, drugo leto deluje Študentski servis KŠK Kranj, v juliju pa sta zasebnika odprla še tretjega, ki mlade iskalce začasnega dela vabi pod imenom Sončna.

Mladinski servis tako deluje že od leta 1975 in kot je povedal vodja servisa Peter Beton, se število članov vsako leto povečuje. V letu 1996 je tako člansko izkaznico Mladinskega servisa aktivno uporabljalo 4300 dijakov oziroma študentov, če pa prištejemo še pasivne člane, je številka skoraj še enkrat večja. **"Trend zadnjih let je, da si dijaki, predvsem pa študentje večino dela priskrbijo sami ali s pomočjo staršev in sorodnikov. Kar v 90 do 95 odstotkih. Temu primerno tudi v mnogih podjetjih najprej poskrbijo za "domače", šele potem ponudijo delo tudi drugim,"** je povedal **Peter Beton** in dodal, da najboljše in najdlje sodelujejo z večjimi gorenjskimi podjetji, kot so Letališče Brnik, Živila, Petrol, Merkur, Sava, PTT, Telekom, Mlekarna... Povpraševanje je vsaj v poletnih mesecih večje kot ponudba, dogaja pa se, da za nekatera dela ni interesa, saj že dlje časa naprimer za štiri dekleta ponujajo pakiranje sendvičev med 20. in 2. uro zjutraj (po 450 tolarjev na uro), pa enostavno "ne gre". Predvsem primanjkuje dela za dijake, saj večina firm za spodno strarostno mejo postavi 18 let. Urne postavke se gibljejo med 350 in 550 tolarji, manj zahtevna dela sprejemajo v glavnem dijaki, študentje pa po pravilu dela pod 450 tolarjev na uro ne vzamejo.

"V zadnjem letu smo začeli plačila tudi kreditirati, naša želja namreč je, da tisti, ki smo jim posredovali delo, čimprej dobijo prisluženi denar, seveda pa to velja le za podjetja, ki so pri nas v prvem bonitetnem razredu.

Študentski servis, ki deluje pri KŠK Kranj je šel "na svoje" pred dvema letoma in kot je povedal vodja servisa **Matjaž Fajfar,** so v tem času obseg posredovanja del pa tudi število članstva prečej povečali. "Na dan trenutno posredujemo od 30 do 70 napotnic, zanimivo pa je, da imamo, kljub temu da je povpraševanje ponavadi večje od ponudbe, prav te dni vsaj še 20 odprtih delovnih mest." Tudi v Študentskem servisu, ki ima 3600 članov, aktivnih pa je za polovico manj, večino dela dijaki in študentje najdejo sami (okrog 70 %), dela pa je na voljo enako za fante kot za punce. Urna postavka se giblje med 350 in 600 tolarji.Najbolj svež servis za posredovanje dela je "Sončna", letos julija pa sta ga odprla zasebnika. "Doslej je pri nas včlanjenih 300 dijakov in študentov, od tega je aktivnih približno 35 odstotkov. Opažam, da smo v mesecu in pol, odkar poslujemo, naleteli na večji odziv dijakov, je pa res, da le ti ponavadi delo iščejo le med počitnicami, medtem ko študenti delajo skozi celo leto," je povedal eden od lastnikov posredovalnice **Matej Lutar**. Urne postavke se gibljejo med 350 in 600 tolarji, prevajanja in zahtevnejša opravila pa prinesejo tudi po 1000 tolarjev na uro. Že od začetka delovanja firmam pošiljajo ponudbe, v kratkem pa naj bi se pojavili tudi na Internetu. "Delali bomo na tem, da iskalcu nudimo kar največ od tega, da mu zaposlitev najdemo, do korektnega izplačila. Če trenutno ni primernega dela za posameznega iskalca, njegove želje vpišemo v knjigo in ko dobimo zanj delo, ga pokličemo.

Igor K.

DOBROTA ni SIROTA

Prisluhnimo svetu tišine

Kranj, 26. avgusta - V začetku julija smo že poročali o nakupu hiše za gluhe in naglušne Gorenjske, kjer naj bi bil informacijsko komunikacijski center in o finančni stiski, v kateri se je znašlo društvo gluhih in naglušnih Kranj. Z veseljem lahko zapišemo, da je akcija zbiranja sredstev in materiala v polnem teku. Gluhi in naglušni se vsem darovalcem iskreno zahvaljujejo. Ponovno objavljamo številko računa, kamor lahko nakažete svoje prispevke: ŽR 51500 - 678 - 80298 s pripisom PRISLUHNIMO SVETU TIŠINE. Društvo AURIS deluje odslej na Hujah 23/a, telefon in fax 330 575, ker lahko dobite tudi vse informacije.

Finančna sredstva in material so darovali:

Cvetličarna FLORA - Škofja Loka 1.000 SIT
Zlatarstvo Brane Pustovrh - Škofja Loka 10.000 SIT
Šinkovec Bojan - Škofja Loka 1.100 SIT
Stane Kranjc, Partizanska 9, Šk. Loka 1.000 SIT
Gostilna FORTUNA, Sv. Duh, Šk. Loka 1.500 SIT
LOKA AVTO - Sv. Duh, Šk. Loka 10.000 SIT
Trgovina HELBČEK - Sv. Duh, Šk. Loka 5.000 SIT
Janez Ferdin - Servis, montaža in prodaja hladilne tehnike, Sv. Duh, Šk. Loka 5.000 SIT
Stanislav Drnovšček, Virmaše 204 2.000 SIT
Slavko Tomšič, Zg. Pirniče 113 5.000 SIT
CAR CENTER, Cesta vstaje39, Ljubljana 5.000 SIT
M. Ž. AGROMARKET, Kidričeva 9, Trzin 5.000 SIT
AKROL - Alojz Kosec, Prešernova 8, Mengeš 3.000 SIT
PIZZERIJA OLIVA, Sveti Duh 140 3.000 SIT
Janko Žontar, Sveti Duh 58 5.000 SIT
Jože Triler, Sveti Duh 34 5.000 SIT
Gostilna PRI GODČU, Sv. Duh 21 5.000 SIT
MIZARSTVO TAVČAR, Grenc 23 3.000 SIT
Okvirjanje slik FRANC URH, Virmaše 150 2.000 SIT
AVT servis avdio, video, electronic tv aparatov, Spodnji trg 2/a 3.000 SIT
KOSEC Janez d.o.o., Mengeš 2.000 SIT
Mesnica HAFNER JOŽE, Šk. Loka 500 SIT
TEHNO SERVIS Suha 23, Škofja Loka 5.000 SIT
Ključavničarstvo PEKLEJ PAVEL, Puštal 46 5.000 SIT
Foto ŠTURM, Spodnji trg 38, Škofja Loka 5.000 SIT
URAR Plantarič, Mestni trg, Škofja Loka 5.000 SIT
SADJE - ZELENJAVA Limani, Škofja Loka 2.000 SIT
TRGOVINA ROMANA, Škofja Loka 1.000 SIT
Pletilstvo VENE, Škofja Loka pleteni izdelki Parfumerija ROMA, Trzin izdelki
BIG BANG, BTC Ljubljana videorekorder

Izteka se čas za obnovo šol

Na šoli v Železnikih bo nov strop

Železniki, 25. avgusta - Bojazen, da je betonska plošča nad drugim nadstropjem najstarejšega dela šole v Železnikih že tako propadla, da jo bo potrebno v celoti zamenjati, se je uresničila: raziskave stanja plošče, od katere se v preteklem letu začele odpadati kar cele kepe starega betona, so potrdile, da je ta strop resnično v takšnem stanju, da ogroža uporabnike teh prostorov. Kakšen je pravi vzrok za to, je mogoče le ugibati: huda zmrzal v času gradnje, premalo, ali zelo nekvaliteten cement, ali pa so ploščo do te mere načela kar pogosta zamakanja strehe. Kakor koli že, s koncem pouka so se na šoli v Železnikih lotili zamenjave strešne plošče in prav v teh dneh se dela zaključujejo. Če smo natančni, bi morali dodati, da bi dela že morala biti končana, vendar je pri starih objektih in posegih na njih vedno tako, da se pojavi kaj nepredvidenega. To se seveda pozna tudi pri ceni: prvotna ocena, da bo poseg zahteval kar 30 milijonov tolarjev (!), se k sreči ni uresničil, vse kaže pa na to, da bo za polovico manjši predračun, za kolikor so sklenili pogodbo, za nekaj prekoračen. Na šoli upajo, da bo do 1. septembra, ko se prične pouk, vse pripravljeno.

Ni pa to edina težava pri šolskih objektih v občini Železniki: kar precejšen finančni zalogaj čaka občino pri sanaciji strehe na podružnični šoli v Selcih, kjer po trditvah nekaterih streha nikdar (šola je bila izgrajena leta 1982) ni povsem držala vode. Razlika je le ta, da so morali prvotne krpe in kangljice postopoma zamenjati vedra, sedaj pa se že boje, da bodo potrebni sodi. Kot nam je povedal župan občine Železniki Alojz Čufar, je v izdelavi že poseben sanacijski projekt. • **Š. Ž.**

Vas z najlepšim pogledom na Julijce

Na Dovjem, ki upravičeno slovi kot vas v Zgornjesavski dolini, ki ima najlepši pogled na Julijske Alpe in Triglav, obnavljajo staro farno cerkev in se pripravljajo na obnovo starega vaškega jedra. Gasilci imajo najstarejši dom in častitljivo zgodovino, pri Sedučniku pa je kmetija bolje obdelana kot pri marsikaterem kmetu, ki v Zgornjesavski dolini živi na ravnini.

Dovje so najbolj ponosne na svojega župnika Jakoba Aljaža, ki mu je bila enako kot Aljažev stolp na vrhu Triglava v ponos triglavska kapelica. Ob letošnji 100-letnici blagoslovitve kapelice so bile na Kredarici številne praznične slovesnosti - med njimi je maševal tudi apostolski nuncij Edmund Farhart ob somaševanju 30 duhovnikov...

Glasova terenska ekipa je bila minulo soboto v kranjskogorski občini, na **DOVJEM** in med drugim je naša sodelavka ***Negra Bajričpred SP Delikatesa na*** *Dovjem delili tudi oštevilčene reklamne čepice. Sončno dopoldne predzadnje sobote v tem mesecu smo polepšali še z drugimi priložnostnimi akcijami v sklopu novinarskega obiska. Našim sogovornikom smo v dveh uricah razdelili* ***36 oštevilčenih Glasovih reklamnih čepic,*** *ki so za zaščito pred sončnimi žarki nadvse primerne. Z vsake čepice smo že v soboto odtrgali nagradni kuponček, vseh 36 včeraj v našem uredništvu dali v boben za žrebanje in izžrebali:* ***kupona 012289 in 012302*** *(nagradi: poljubno izbran Glasov izlet za eno osebo - v letu 1997 ali v letu 1998);* ***kupona 012268 in 012297***(nagradi: Glasova reklamna majica). ***Če je med štirimi izžrebanimi številkami katera takšna, ki je tudi na Vaši reklamni čepici, ki ste jo dobili v soboto na Dovjem in imate čepico doma, čimprej pokličite Gorenjski glas, telefon 064/223-111, da Vam nagrado oziroma darilno pismo pošljemo po pošti.*** *Vaš telefonski klic pričakujemo najdlje do* ***petka 30. avgusta do 13.30 ure*** *- po tem datumu se veljavnost nagradnega kupončka z obiska na Dovjem izteče.*

To soboto, 31. avgusta, bo Glasov obisk v domžalski občini v TRZINU in za vse, ki se nam boste pridružili, bomo spet pripravili prijetna sobotna presenečenja. Pridružite se nam!

Prostovoljno gasilsko društvo Dovje je eno izmed najstarejših društev, saj imajo letos 110-letnico.

Njegov predsednik je Milan Paulus, nekateri izmed njegovih članov pa so Klemen Peternel, Ivan Orejaš, Rajko Civeč, Slavči Skomov.

Predsednica gasilskega društva Mojstrana je Ida Zorman. Velja za eno najbolj aktivnih društev. Imajo kar 300 članov. Ustanovljeno je bilo leta 1893. V tem društvu se udeležujejo tudi raznih tekmovanj. Veterani imajo tekmovanja. Ženske članice pa so že drugo leto zaporedoma zmagale na tekmovanju gasilcev v Selcih. Prizadevajo se za svojo tretjo zmago.

Društvo upokojencev Dovje - Mojstrana ima kar 400 članov. Njegov predsednik je Srečko Strajnar, ki je po mnenju članov društva eden najboljših in najbolj prizadevnih predsednikov društev. Društvo je staro 43 let. Člani so zelo aktivni, saj imajo kar nekaj komisij: za športno rekreacijo, izletniško, pohodniško, kulturno. Imajo tudi mešani pevski zbor pri društvu upokojencev. Izlete imajo organizirane vsaj enkrat mesečno v okviru krajevnega občinskega praznika so imeli odprti prvenstvi v kegljanju in streljanju z zračno puško, pa tudi pevski zbor je nastopil, imeli pa so tudi izlet v Vrata. Za vse člane, ki so stari nad 80 let imajo organizirane posebne izlete in srečanja.

Trgovsko podjetje "Usluga Export - Import" d.o.o.,
Mojstrana - Pod Grančiščem 7
Prodaja gradbenega materiala v tranzitu

Jeans Club P.A.C.
Jesenice, Titova 106
Prodaja izdelkov iz jeansa

Dovje, 25. avgusta - Na Dovjem smo se mudili v času Aljaževih dni, ko so prizadevni vaščani pripravili vrsto spremljajočih kulturnih in drugih prireditev v spomin na župnika Jakoba Aljaža, ki se je s svojim delom zapisal ne le v zgodovino in zavest kraja, kjer je deloval skoraj štirideset let, ampak v zavest vseh Slovencev.

Dovje so majhna vas s približno 620 prebivalci, ki se večinoma še vedno ukvarjajo s kmetijstvom. Po izročilu so bili stalni naseljenci koroški kovači, vas pa se je naselila v 13. stoletju. Dovško ozemlje se je dvakrat podarilo freisinški škofiji. Novi naseljenci z drugih freisinških posestev so kultivirali ozemlje, v 16. stoletju pa se je zaradi fužin število prebivalstva podvojilo. Nastale so obrtne delavnice, mlini in žage.

Dovje danes sodijo v krajevno skupnost Dovje - Mojstrana ter v novo občino Kranjska Gora. Domačini na Dovjem se radi vključujejo v družabno in kulturno življenje, za katerega skrbi KUD Jaka Rabič, ki so ponaša z dramsko in igralsko tradicijo ter z aktivnimi mladimi igralci Dovškega odra.

V zadnjem času pa so se domačini vključili v razvojni program celostnega razvoja podeželja in obnove vasi, saj bodo obnovili center vasi in staro hišo v njem, kjer naj bi prodajali domače izdelke s svojo blagovno znamko, imeli večnamenski prostor za razstavo etnoloških predmetov, literarne večere, promocijske pogostitve. V kraju naj bi se ponovno začutil nekdanji planinsko turistični utrip... Čeprav se turisti radi ustavljajo v imenitno urejenem kampu **Francija Voge** na Dovjem in radi posedijo v gostoljubnem in domače urejenem Aljaževem hramu **Kristla Langusa** na Dovjem, bi ob večji državni pomoči kraj lahko sprejel še več turistov v zasebnih sobah in apartmajih. Vas ima najlepši pogled na Triglav in na Julijce ter obilo možnosti za sprehode in planinske ture.

100 let blagoslovitve triglavske kapelice

Letos je bilo na Kredarici precej živahno, kajti praznovala se je 100-letnica blagoslovitve prve kapelice na Kredarici. Dovški župnik **Franc Urbanija**, ki je bil duša

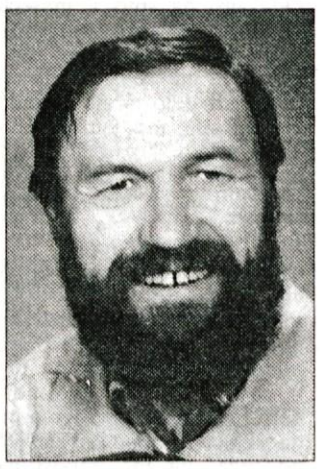

vseh teh prireditev in ima prav letos še obilo dela z obnovo farne cerkve sv. Mihaela na Dovjem, pravi:

"Kakor razberemo iz Aljaževih planinskih spominov in zapisov njegovih sodobnikov, ki mu pojejo slavo tudi zaradi kapele na Triglavu, je bila poleg stolpa prav kapelica njegov največji ponos. Sam se nameravam naslednje leto posvetiti Aljaževim spominom kot spominom duhovnika... Lani je bila 100-letnica stolpa na Triglavu, letos pa so ob 100-letnici blagoslovitve kapelice potekala srečanja in maše od 4. do 20. avgusta. Vsak večer je bila sv. maša in po maši kulturni večeri v domu... 5. avgusta je bil god Marije Snežne, 11. in 12. avgusta srečanje prijateljev Radia Ognjišče. Somaševanje je vodil tudi apostolski nuncij Edmund Farhart. Med govorom diplomata svetovnega slovesa na Kredarici in ob prisotnosti 2 tisoč ljudi, se je žal zgodilo tudi to, da je Kredarico preletavalo športno letalo...15. avgusta je bila na Kredarici maša, ki jo je vodil ljubljanski nadškof in metropolit dr. Franc Rode, somaševalo je 30 duhovnikov. Sklenem naj s tem, da so bile vse spominske slovesnosti upanje na lepšo prihodnost.

Na Dovjem se obnavlja župnijska cerkev. Gre za precejšnjo in nujno obnovo notranjosti in zunanjosti, potrebna bodo kar velika sredstva. Hvaležen sem Niki Leban iz Gorenjskega muzeja za varstvo kulturne dediščine za strokovno pomoč, hvaležen pa sem imenitnim mojstrom in številnim vaščanom, ki so nesebično pomagali in še pomagajo pri obnovi."

Cesta do Sedučnika

Med tistimi, ki sodelujejo pri vseh akcijah in se trudijo, da bi bilo na Dovjem lepo in vse urejeno, je nedvomno tudi **Franci Hartman**, ki je dolga

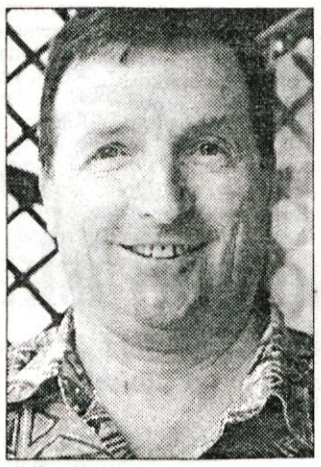

leta živel v tujini. Ko pa se je vrnil domov, na Dovje, si vedno iskreno želi, da bi odpravili majhne pomanjkljivosti, ki kazijo podobo vasi. Tako kar sam, če je treba, vzame orodje v roke in popravi, kar se da popraviti.

Pred leti ga je zelo jezilo, da je most pri Peričniku v zelo slabem stanju in odločil se je, da napravi sam - novega. In ko se je odločil, se je odločil. Most je postavil, še vedno je leseni most čez Bistrico v imenitnem stanju in ni več sramote, ki je Francija Hartmana tako jezila.

"Vedno rad pomagam in želim, da bi bili obe naselji, Dovje in Mojstrana, tako urejeni, da bi se turisti dobro počutili. Oba kraja imata lepe možnosti za razvoj turizma, zavedati pa se je treba, da si prav turist vse ogleda in vse vidi. Drugače pa so v vasi pridni ljudje, ki dobesedno garajo od jutra do večera, da obdelajo vso zemljo, ki jo imajo in so aktivni v društvih: kulturnem, gasilskem, planinskem..."

Kako se poleti gara od jutra do večera, se lahko vidi predvsem pri visokogorskem kmetu **Sedučniku** nad vasjo. Menda le pri Sedučniku v vsej Zgornjesavski dolini še sejejo žita.

Do Sedučnika vodi tri kilometre zelo slabe makadamske ceste, ki pa jo bodo prav zdaj začeli obnavljati. V krajevni skupnosti so se odločili, da se asfaltira 600 metrov ceste proti kmetiji Sedučnik. Tega so pri Sedučnikovih seveda zelo veseli.

Alojz Sedučnik pravi: **"Zadovoljni smo, da bodo cesto popravili in asfaltirali, kajti dnevno odpeljem 40 litrov mleka v zbiralnico na Dovje. Imamo 40 hektarov, z**

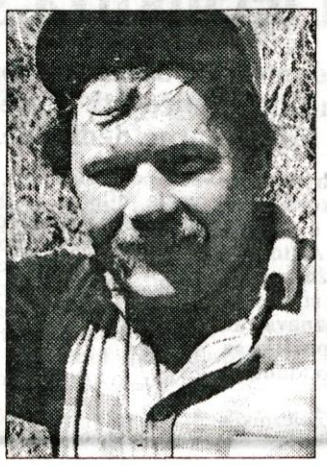

gozdom vred, poleti pa je veliko dela. Malo dobimo od oddaje mleka, malo od oddaje mesa, kmet pa danes prav težko živi, saj so prenizke odkupne cene. Država bi morala bolj podpirati slovenskega kmeta."

Alojz Sedučnik ni poudaril, da predvsem visokogorskega, takega kot so pri Sedučnikovih, ki imajo svojo zemljo veliko bolje in skrbneje obdelano kot marsikdo v ravnini. Res - vsaka čast pridni Sedučnikovi družini, ki v hribih vse vzorno obdela.

Najstarejši dom na Slovenskem

Če smo že na Dovjem, potem v nobenem primeru ne moremo mimo gasilskega doma in gasilcev. Zakaj ne? Zato, ker vzorno delajo, zato ne, ker imajo dovški gasilci - po virih iz gasilskega muzeja - najstarejši gasilski dom v Sloveniji in zato ne, ker bodo čez dve leti praznovali 110-letnico gasilstva na Dovjem in so tako najstarejše gasilsko društvo v Zgornjesavski dolini.

Podpoveljnik **Rudi Kokalj** pravi: **"Ob naši 105-letnici smo dobili nov gasilski avto, ki je za naše gasilsko društvo velika pridobitev. Največ je za nakup prispevala tedanja občinska gasilska zveza na Jesenicah, sami pa smo s prosto-**

voljnimi delom dobili tretjino sredstev. Zdaj imamo v zgornjesavski dolini novo gasilsko zvezo, ki jo vodi Alojz Mertelj, moram pa reči, da ima nova kranjskogorska občina z županom kar precejšen posluh za delo vseh gasilskih društev v Zgornjesavski dolini.

Letos, ko praznujemo 108-letnico gasilskega društva, nas je operativnih 34 in vedno kaj delamo. Sami smo od Mojstrane do gasilskega doma na Dovjem napeljali 450 metrov požarne cevi, kar pomeni, da je zdaj v primeru požara voda na Dovjem v treh minutah. To je za naše društvo in za vas velika pridobitev, ki nam jo je omogočila tudi nova kranjskogorska občina.

Seveda pa se že pripravljamo na častitljiv jubilej, 110-letnico, ki jo bomo praznovali kar najbolj slovesno."

Še veliko bi lahko napisali o prijazni gorenjski vasici Dovje in obiskali zavzete krajane, ki si prizadevajo za lepši izgled vasi in ki delujejo v organizacijah in v društvih: Karla Hartmana in Dovžanove družine ter številne druge, ki so se zavzeli za obnovo cerkve, ki je kulturni spomenik s starim pokopališčem I. reda pa mizarja Janeza Mežnarja, ki je izdelal star gorenjski gank, ki ga je veselje pogledati. Pogovarjali bi se lahko tudi o težavah, ki jih imajo kmetje na svojih planinah, predvsem Vrtaški, ki jo želijo bolj oživiti.. Dovje ostajajo še vedno izrazito kmečka vas in ko bodo po načrtih uredili staro vaško jedro, potem bo podoba vasi še lepša in še bolj gorenjska. Slapovi rož na obnovljenih starih kmečkih hišah pričajo o skrbi vaščank za lepo okolje, ženske kot je denimo, prijazna in skrbna Tinca Jurič pa ob vsaki priložnosti napečejo domačih dobrot in gostoljubno postrežejo obiskovalce od blizu in daleč.

Obiskovalcev, ki prihajajo v faro, kjer je služboval Jakob Aljaž, pa seveda poleti ni malo. Še posebej v času, ko tradicionalno pripravijo Aljaževe dneve. • **D.Sedej**

Gorenjski glas v Trzinu

V soboto med 10. in 12. uri bomo z Gorenjskim glasom v Trzinu. Predsednik te zanimive, poslovno razsežne pa tudi po društvenem življenju živahne krajevne skupnosti Anton Ipavec nam je obljubil, da bodo v KS poskrbeli, da ob obisk zanimiv. Kje se bomo dobili, bomo objavili v petek v Gorenjskem glasu, skoraj za gotovo pa bo to v Gostilni Pri Narobetu. Vabimo Vas, da nas torej v soboto dopoldne obiščete, da bomo lahko zapisali kaj zanimivega. Pripravili pa bomo tudi prijetna presenečenja. • **A. Ž.**

Poskusimo še mi

Vrtnine - dušene, v narastkih

Zelenjave je zdaj na vrtu toliko, da jo uporabljamo na vse načine. Če je je preveč za sveže solate in drugače pripravljene jedi, so odlični tudi narastki iz zelenjave, zelo pa tekne tudi dušena. Posebno kadar pripravljamo malo bolj praznično kosilo, pripravimo zraven še nekaj takšnih jedi, da bodo popestrile mizo.

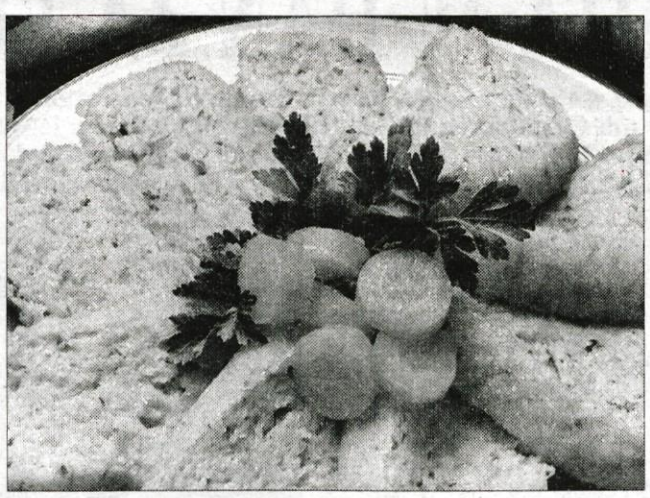

Dušene bučke s smetano

3/4 kg bučk, sol, 2 žlici sadnega kisa, 3 žlice olja, 1 drobna čebula, 1 sveža paprika, 2 paradižnika, 4 zrna česna, 2 žlici peteršilja, 2 žlici kisle smetane, 1 jušna kocka.

Buče olupimo, debelejšim odstranimo seme ter jih narežemo na cm velike kocke. Na olju prepražimo sesekljano čebulo, dodamo narezano papriko, nazadnje pa bučke. Med dušenjem dodamo olupljen in na kocke narezan paradižnik. Ko se vse sestavine zmehčajo in voda izpari, izboljšamo okus s strtim česnom in sesekljanim peteršiljem, zgostimo s kislo smetano, ki smo ji primešali ščepec moke. Če je potrebno, jed rahlo dosolimo.

Bučke ponudimo k mesu, odlične so pa tudi le s pire krompirjem. Da bodo še bolj okusne, jih na koncu lahko pokapamo z nekaj kapljami pravega olivnega olja.

Dušeno rdeče zelje

1 kg rdečega zelja, 2 žlici olja, 3 žlice sesekljane čebule, 1/2 dl vina, 1 kislo jabolko, sol, 4 žlice jabolčnega kisa, 1 liter kropa, 2 žlici pečenkinega soka.

Očiščeno zeljno glavo narežemo na rezance, poparimo z okisanim kropom in odcedimo. Na olju zarumenimo žličko sladkorja in čebulo. Zelje odcedimo, pražimo tako dolgo, da upade, dodamo na listke narezano jabolko, prilijemo vino in pokrito dušimo. Medtem večkrat prilijemo po žlicah juho. Proti koncu izboljšamo jed s pečenkinim sokom.

Dušeno zelje je priljubljena priloga k svinjski pečenki, k divjačini, dobro se pa poda tudi k zelenjavnim polpetom, k pire krompirju in podobnim jedem.

Korenjev narastek

Korenje moramo od časa do časa preredčiti, da bo do jeseni naredil močne korenine. Kadar ga nalupimo več, pripravimo korenjev narastek.

2 piščančji jušni kocki, 3 dl vode, 6 dag masla, 6 dag moke, 3 jajca, 60 dag korenja, 6 dag drobtin, zelen peteršilj.

V raztopljeno maslo vsujemo moko, jo svetlo prepražimo in zalijemo z juho, pripravljeno s piščančjima jušnima kockama. Malo prekuhamo, ohladimo, dodamo rumenjake, kuhano in odcejeno pa pretlačeno korenje, drobtine, zelen peteršilj na drobno sesekljan, na koncu pa še sneg iz beljakov. Rahlo premešamo, naložimo v dobro namaščen in z drobtinami posut model in spečemo. Korenjev narastek je lahko samostojna topla jed s solato, ali kot priloga mesu in dodatek k drugim zelenjavnim prilogam.

Feferonata

1 srednje velika melancana, 3 manjše bučke, 3 paradižniki, 1 velika čebula, 2 papriki, olivno olje, 5 do 10 strokov česna, velik šop sesekljanega peteršilja.

Paradižnike potopimo v krop in jih na hitro olupimo. Melancane in bučke narežemo na dober centimeter velike kocke, čebulo in očiščeni papriki pa na rezance. Na kocke narežemo tudi paradižnik, ki smo mu odstranili semenje. Vse sestavine, razen česna in peteršilja vržemo v veliko, visoko ponev z nekaj žlicami olja in pustimo, da se zelenjava počasi duši. Ne pokrivamo! Ko je zelenjava že dodobra zdušena (po kakšni uri dušenja) dodamo sesekljan česen in peteršilj. Dušimo še kakšne četrt do pol ure, da je povsem mehka in voljna. Dušeno feferonato postrežemo na krožnike in polijemo z žličko dobrega olivnega olja. Jemo jo lahko s kruhom, lahko pa ponudimo kot prilogo mesu, zelenjavni proseni ali ajdovi kaši (odlična za poletje!), polenti, pire krompirju in podobnim jedem.

Moda

Janeževa, turkizna

Letos se modni kreatorji resnično poigravajo z barvami. Medtem ko za jesen napovedujejo močne rumeno-črne kombinacije, so si konec poletja zamislili v turkizno in nežno zeleni, janeževo zeleni barvi, kot pravijo. In ko obe barvi takole skupaj pogledaš, sta prav simpatični, sveži. Predlagajo hlačni kostim z ohlapno jaknico v turkizni in majico v barvi janeževega ali koprovega cvetja, ter krilo, krajše, z razporkom ob strani, in dolgo svetlo zeleno bluzo.

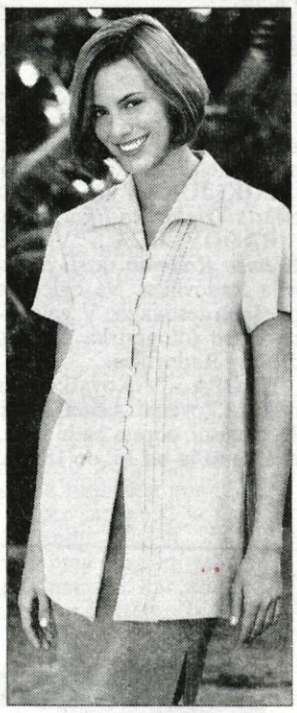

Sladica za danes

Slivov zavitek

Navadno vlečeno testo, 10 do 15 dag margarine ali masla, 1 kg sliv, drobtine, sladkor, cimet.

Iz mehke moke, 2 dcl mlačne vode, 4 žlic olja in ščepca soli naredimo vlečeno testo, ki ga pustimo počivati najmanj eno uro. (Dlje bo počivalo, lepše se bo vleklo). Nekatere gospodinje ga narede že prejšnji dan. Testo tanko razvlečemo, posujemo z drobtinami, prepraženimi na maslu ali margarini, posujemo s slivami, ko smo jim odvzeli koščice in sladkorjem ter cimetom, zvijemo in spečemo v namaščenem pekaču. Če hočemo, da bo bolj sočen, posujemo zavitek po vrhu s kosmi masla.

Iz babičinih bukev

Kumare v octu

Kumare v octu se dado celo leto ohraniti. Majhne, zdrave kumare se očedijo, operejo, osušijo in nato s soljo dobro potresejo. Po dvanajstih urah se denejo kumare v steklene ali lončene posode. Na dno teh posod pa je treba postaviti prej

nekoliko dišečih zelišč, kakor estragona, koromača, bazilike, sladke skorje, čebule, nekoliko trtnega listja (ne škropljenega), paprike. Nato se napolni posoda do polovice s kumarami, nakar se dene (pri večjih posodah) še eno plast omenjenih dišav. Vrh teh dišav pridejo vnovič kumare, in sicer do vrha. Ko je posoda napolnjena, se zalije z dobrim vinskim kisom, ki mora zakriti vse kumare. Da se ne bo ocet sušil, je treba privezati na vrh posode pergamentni papir, nakar se shrani v hladnem kraju do uporabe. Velike kumare je treba prej olupiti, razrezati v podolgaste kose ter očistiti zrnja. Kisle kumare jemo, ne da bi jih bilo treba prej posebej pripravljati. Ako nimamo pri rokah druge prikuhe, jo s kumarami lahko takoj nadomestimo.

Izkoristimo čas zelišč

Zeliščno maslo

2 žlički sesekljanega peteršilja, 1 žlica sesekljanega drobnjaka, pol štručke masla (225 g), sok 1 limone, sol in črni poper.

V surovo, rahlo zmehčamo maslo vmešamo zelišča, nato dodamo limonin sok, sol ali poper. Maslo dobro zmešamo do gladkega. Preden z njim postrežemo, ga ohladimo v hladilniku. Po želji ga lahko oblikujemo z modelčki ali pa preprosto postrežemo v skodelici ali na krožniku. Lahko ga tudi zamrznemo v posodi za ledene kocke in ponudimo vsakemu posebej po eno kocko. Tako ga lahko ohranimo tudi za naprej.

Zeliščno maslo lahko pripravimo tudi z drugimi zelišči. Zelo primerna so krebuljica, bazilika, česen, rožmarin, žajbelj, pehtran, timijan in podobna. Namesto z maslom jih lahko pripravljamo tudi s topljenim sirom. Odlični so kot namaz na kruh, toast ali kot dodatek k mesu ali ribam, pečenim na žaru, k zelenjavi.

NOV BENCINSKI SERVIS ŠENČUR
ob cesti Kranj – Brnik
Z vsemi vrstami goriva in pestro založeno samopostrežno trgovino vas pričakujemo vsak delavnik od 6. do 21., ob nedeljah od 7. do 20. ure.
PETROL
z vami na poti

KULTURNI KOLEDAR

KRANJ - V Galeriji Prešernove hiše in Galeriji Mestne hiše je odprta retrospektivna razstava fotografij ***Jake Čopa.*** V prostorih Iskrateling razstavlja slike akad. slikar ***Zmago Puhar.***

JESENICE - V razstavnem salonu Dolik razstavlja likovna dela ***Boleslav Čeru***, član likovnega kluba Dolik..

KRANJSKA GORA - V Liznjekovi hiši je na ogled razstava ***Lončarstvo iz Šenjerneja.***

MOJSTRANA -V razstavnem porstour Triglavske muzejske zbirke je na ogled razstava slik udeležencev XVIII. planinske slikarske kolonije ***Vrata '97.***

POKLJUKA V učnem centru Slovenske vojske je vsak dan odprta ***Triglavska likovna galerija.***

RADOVLJICA - V galeriji Šivčeva hiša oblikovalec ***Klemen Rodman*** razstavlja celostno grafično podobo Festivala Radovljica. Na ogled so tudi likovna dela nastala ob prejšnjih festivalih. V galeriji Pasaža radovljiške graščine je na ogled fotografska razstava ob ***50-letnici*** Fotografskega društva Radovljica.

KROPA - V Kovaškem muzeju razstavlja izdelke umetniškega kovanja ***Adam Kržišnik*** Razstava je podaljšana do 31. avgusta, odprta pa je vsak dan, razen ponedeljka, med 10. in 13. uro in od 15. do 18. ure.

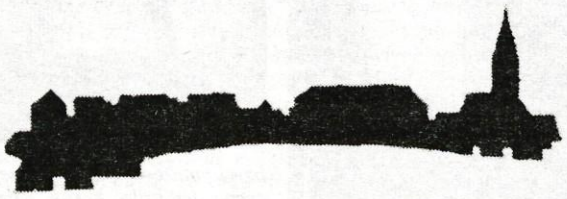

Ljudska univerza Radovljica
Linhartov trg 1, tel.: 715-265

Želite svojo kreativnost izraziti na tečajih

* slikanja na svilo in steklo
* oblikovanja iz gline
* osnove risanja
* šivanja in krojenja

ali pa se naučiti

* voziti čoln
* pomorske radiotelefonije
* različnih oblik računalniškega usposabljanja
* voditi knjigovodstvo v manjših podjetjih
* angleščine, nemščine, španščine, italijanščine ali francoščine
* obnoviti angleščino ali nemščino

Pridružite se nam in nas pokličite
☎ 715 265

TRŽIČ '97

komedija

Jožef & Marija

letno gledališče, 29. avgusta 1997 ob 20.30 uri

vstopnice po 1.000 SIT so v prodaji v trafikah na Trgu svobode in na Deteljici ter na Občini Tržič

v primeru slabega vremena bo predstava v dvorani kina

Ni res, da se v Kranju poleti nič ne dogaja, pravi lutkar Cveto Sever

SOBOTA JE DAN ZA LUTKE

Kranj, 26. avgusta - "Tisti, ki vse poletje tožijo, da se v Kranju julija in avgusta nič ne dogaja, se pritožujejo povsem neupravičeno," trdi Cveto Sever, lutkar, ki že pravljičnih sedem let tudi poleti skrbi za živahno dogajanje v gradu Kiselštajn. Tudi letos se je vsako soboto točno ob desetih dopoldan zgodila predstava za tistih nekaj malčkov in njihovih staršev, ki so počitnikovali doma.

"Je že treba priznati, da se med šolskim letom za najmlajše v Kranju kar nekaj dogaja. Zato smo se potrudili, da običajne sobotne gledališke dopoldneve v Prešernovem gledališču nekako potegnemo še v poletje. In tako je nastala prireditev Kiselštajn živi kulturi, ki teče že pravljično sedmo leto in na kateri si lahko otroci in njihovi starši vsako poletje ogledajo deset, ponavadi lutkovnih, predstav za otroke. Žal obisk ni tako množičen, kot bi lahko bil. Ne vem, če ni za to kriva tista tipična gorenjska miselnost, po kateri bi kultura morala biti kar zastonj. Pa je vstopnina vse prej kot visoka. Odločili smo se, da je za ogled predstave potrebno odšteti toliko kot za eno pivo ali tri kepice sladoleda. Da odrasli kadarkoli pijemo pivo, je nekaj povsem običajnega, nameniti isto vsoto denarja za to, da bo otrok preživel prijetno dopoldne ob dobri gledališki predstavi, pa je kot kaže žal že bolj vprašljivo."

To soboto so si otroci lahko ogledali predzadnjo od desetih letošnjih poletnih predstav na slikovitem vrtu gradu Kiselštajn. "Nekatere od njih so bile bolj, druge manj kvalitetne, kljub temu je prav, da otroci in njihovi starši vidijo vse, da se naučijo razločevati med dobrim in manj dobrim in da ne nazadnje znajo ceniti tudi domače lutkarje - več kot polovica predstav je bila namreč tujih," je še dejal Cveto Sever in pri tem dodal, da je Kranj povsem dovolj veliko mesto, da bi preneslo tudi niz kulturnih dogodkov za odrasle. Kiselštajn s svojo lego in arhitekturo predstavlja več kot odlične možnosti za to.

"Številni izvajalci so bili zelo zainteresirani za koncerte in predstave v tem prostoru in mislim, da bi imel Kiselštajn vse možnosti, da postane gorenjski KUD France Prešeren, ki je s svojim pestrim kulturnim dogajanjem postal nepogrešljiv del poletne Ljubljane.

M.A.

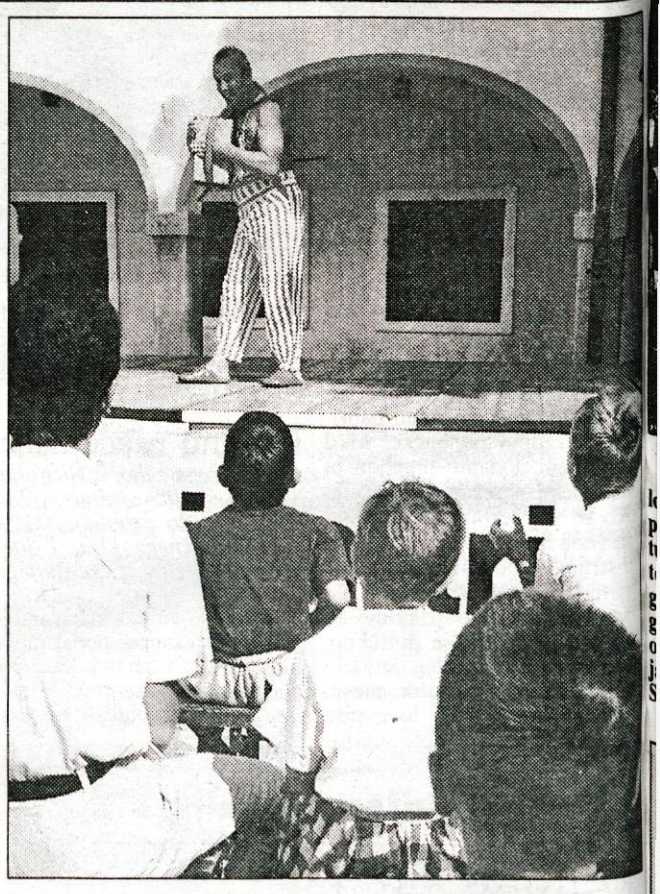

Kakih trideset otrok in njihovih staršev je preteklo soboto z navdušenjem spremljajo nastop nemškega lutkarja Billyja Bernharda. Zamaknjenost in odprta usta - kaj je lepšega kot obisk lutkovne predstave v sobotnem dopoldnevu skupaj s starši? Navdušeni so bili oboji, in v en glas zagotavljali, da je tovrstnega dogajanja v Kranju še vedno premalo. Vsaj za tistih nekaj kranjskih družin, ki jim televizija ni edina zabava.

II. gledališka delavnica na Pristavi

GLEDALIŠKA ČAROVNIJA

Jesenice, 26. avgusta - Na Pristavi nad Javorniškim Rovtom je pretekli teden v oviru preventivnih programov na področju dela z mladimi in v organizaciji Gledališča Tone Čufar potekala druga gledališka delavnica. Dveh enotedenskih delavnic se je skupaj udeležilo več kot štirideset otrok.

Tanja in Kristina, mladi gledališčnici, sta povedali, da so se skupaj s prijatelji poleg gledališča ukvarjali še z nečim - z magijo. "A si predstavljate, da nas je šest mulcev s prsti dvignilo ležečo gospo Miro Bolte? Če to ni magija?..."

Vse delavnice temeljijo na projektih, ki jih bomo prek sezone predstavljali tudi sicer," je povedal vodja projekta Rado Mužan. "Vsakokrat smo začeli z delom od začetka - od bralnih vaj naprej. Predstavo Kosmata žaba smo s prvo skupino tako rekoč pripravili do konca, pri drugi, Cirkus na divjem zahodu, pa smo prišli do polovice. Mladi gledališčniki, večina je bila takšnih, ki tudi sicer sodelujejo v dramskih skupinah, so zares intenzvino delali po ves dan. Kar je bilo prostega časa, pa so ga porabili predvsem za šport in izlete. Mladi igralci so delali pod vodstvom Rada Mužana, koreografinje Nane Milčinski, glasba in glasbene vaje pa so bile v rokah Sandija Vovka. Gledališke delavnice - finansira jih Občina Jesenice - tako potekajo že drugo leto. Tudi tokrat so se jih udeležili maldi v starosti od osem do šestnajst let. "Z eno besedo, krasno je tukaj," sta povedali Tanja in Kristina. "Prišli sva, ker naju veseli igranje, ker je tu zabavno in imava veliko prijatejev. Tudi sicer veliko sodelujeva v gledališču, delavnic na Pristavi pa sva se udeležili že lani," sta povedali osmošolki. • **M.A.**

KULTURNO POLETJE V MENGŠU

Mengeš, 25. avgusta - Kulturno društvo Franca Jelovška je v Galeriji Mežnariji pripravilo razstavo slik na steklo Radovljičanke Anice Zaletel. Z njimi je avtorica ponovno "oživela" že skoraj pozabljeno dejavnost izdelave slik na steklo. Z deli, ki jih razstavlja, se predstavlja kot vzorna poustvarjalka podob starih predlog na steklu. Razstava bo odprta do 31. avgusta, odprta pa je vsak dan od 18. do 20. in ob nedeljah od 9. do 12. in 18. do 20. ure. • **A. Ž.**

XIII. BARVNI DIA 6X6

Radovljica, 26. avgusta - Fotografsko društvo Radovljica te dni pod pokroviteljstvom Fotografske zveze Slovenije razpisuje Bienalno mednarodno razstavo XIII. barvni dia 6x6. Diapozitive na prosto temo sprejemajo do 15. septembra.

Vsak avtor lahko predloži do šest barvnih diapozitivov v velikosti 6x6 cm ali izvedenko, da ena stranica ostane v velikosti 6 centimetrov. Diapozitivi morajo biti obvezno v zastekljenih okvirčkih, velikosti 7x7 centimetrov, opremljeni z imenom avtorja in naslovom dela, v spodnjem levem kotu pa morajo imeti oznako. Fotografsko društvo Radovljica sprejema diapozitive do 15 septembra, selekcija bo opravljena 22. septembra, fotografi pa bodo o izbiri obveščeni 30. septembra. Projekcija diapozitivov bo predvidoma oktobra letos, do 30. novembra pa bo organizator sodelujočim fotografom pošiljal diapozitive in kataloge. Fotografi naj svoja dela pošljejo na naslov. Fotografsko društvo Radovljica, p.p. 54, SI 4240 Radovljica, Slovenija. Diapozitivi, ki ne bodo ustrezali razpisu razstave ali so že bili razstavljeni na razstavi Color Dia 6x6 oziroma Barvni dia 6x6, v Radovljici ne bodo predloženi selekciji. • **M.A:**

LIKOVNO POLETJE NA BLEDU

Bled, 26. avgusta - Da poletje na Bledu ne bi bilo samo glasbeno obarvano, so sredi poletja na Blejskem gradu organizirali likovno delavnico, v kateri je sodelovalo kar dvanajst članov likovne sekcije VIR Radovljica.

Likovna delavnica z naslovom Grajski motivi je potekala pod vodstvom mentorja, akademskega slikarja Janeza Kovačiča. Slike, ki so nastale na delavnici, pa so na ogled v spodnji restavraciji na Blejskem gradu.

Likovno poletje na Bledu dopolnjuje še zanimiva in prisrčna razstava učencev Osnovne šole Gorje. Likovna dela učencev predmetne stopnje so na ogled v prostorih Občine Bled še do 30. septembra. • **M.A.**

Naj, Naj, Naj sobota z domačini in gosti Pod skalco

Tudi dež je potrdil, da ima v Bohinju mlade

V soboto zvečer smo z občino in Ribiškim društvom Bohinj na prireditvenem prostoru Pod skalco pripravili že sedmo Naj, Naj, Naj prireditev Gorenjskega glasa. Bili smo skupaj z ansamblom Sava, pokrovitelj pa je bila Gorenjska banka, d.d., Kranj.

Bohinj, 25. avgusta - Zgodilo se je, da nihče v soboto pozno zvečer ni mogel reči, da tudi sedma prireditev, na kateri smo se z Gorenjskim glasom v organizaciji Ribiškega društva Bohinj in v okviru občinskih prazničnih dogajanj, ni bila Naj, Naj, Naj. Sicer pa smo tako tudi napovedali. In tako je na prireditvenem prostoru Pod skalco potem tudi bilo. Predstavili so se domačini, gorski reševalci so nam prikazali reševanje v steni, ribiči so stregli, ansambel Sava z Jelko je skrbel za veselo razpoloženje že od sredine popoldneva naprej, Gorenjska banka, d.d., Kranj, ki je bila tokrat glavni pokrovitelj srečanja, pa je posrkbela, da je vsakdo, ki je prišel na prireditev dobil pozornostno darilo. Za tisto Naj piko na i pa je, še preden smo prišli do konca programa, poskrbel dež. Je že tako, da je dež, ki ima v Bohinju mlade, tudi ena Naj tradicij tega dela Gorenjske.

Prireditev so začeli ribiči z ansamblom Sava z Jelko (ni čudno, da se je končalo z dežjem, saj Jelka prav gotovo tudi zna plavat). Že kmalu sredi popoldneva se je začela zabava. Malo po 19. uri so nam potem člani Gorske reševalne službe, ki letos praznuje 50-letnico, prikazali reševanji v steni. Dogajanje, ki je trajalo skoraj eno uro, je komentiral načelnik GRS Bohinj Alojz Arh. Fantje pa so pokazali, da so zares usposobljeni in opremljeni, da se lahko kadarkoli in hitro vključijo v reševanje. Načelniku Arhu, ki nam naj bi v programu predstavil GRS, obljubljamo, da bomo to predstavitev opravili enkrat prihodnjič, saj "skupno akcijo" zaradi dežja na odru nismo mogli uresničiti.

Začeli so seveda člani ansambla Sava z Jelko in v pogovoru najprej povprašali **župana Franca Kramarja,** kako je zadovoljen z dogajanjem v občini in kaj jih čaka v prihodnje. Seveda je pri vsaki stvari tako, da bi bilo lahko bolje, vendar na komunalnem, turističnem področju in še kje so prednost nove občine očitne.

Da imajo v Bohinju dobre harmonikarje, sta potem dokazala godca **Andrej in Matjaž Korošec** iz Zgornje doline, ki spremljata tudi folklorno skupino. Sicer pa imajo v Bohinju tudi več folklornih skupin. Pod skalco se nam je predstavila ena od Otroške folklorne skupine iz Bohinjske Bistrice pod vodstvom Vikija Mencingerja. Bila je to najstarejša, že mladinska skupina, ki je nastopila in predstavila plese že v dežju.

Kulturni del programa pa so sestavljali tudi pesnica **Marija Mencinger,** ki je doma sicer s Primorskega, vendar ima v Bohinju že domovinsko pravico. **Jože Sodja, dramski igralec je s predstavitvijo dela Živelo življenje Luka De dokazal, da je kot dolgoletni igralec zares kos še tako zahtevni sceni. Janez Medja - Hkavčev Janez iz Bohinjske Bistrice pa "nam" je dal jasno in nedvoumno vedeti, da so nas Bohinjci, vse, ki nismo iz Bohinja, naučili po dveh hoditi. Priznal je tudi, da je ob splavitvi podmornice v Bohinjsko jezero utonilo 30 Bohinjcev.** Še marsikatero veselo, okroglo, hudomošno in tudi plesno točko bi predstavili in tudi še kakšno rekli o ribičih, gasilcih, turistih, če ne bi bohinjski barometer pristal na dežju. Tako pa smo morali prav na hitro podeliti nagrade, ki smo jih pripravili skupaj z Gorenjsko banko, občino in ansamblom Sava z Jelko. Prireditev pa je potem sklenila mladinska folklorna skupina, na svidenje do naslednjega srečanja v Bohinju pa je nazadnje zaželel tudi ansambel Sava z Jelko. Bilo je skratka morda za kakšen Naj manj Naj, Naj, Naj dogajanj, kot smo načrtovali, vendar pa je v Bohinju nasploh toliko Naj stvari, da bomo še kakšno ugnali na prihodnjih podobnih srečanjih. **A. Žalar**

Bili so zanimivi programi

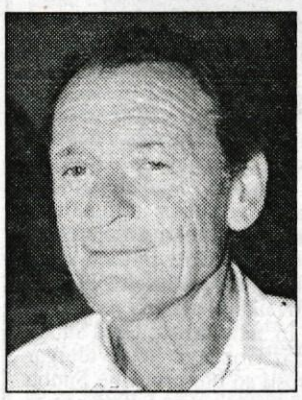

Cene Resman je bil eden dolgoletnih turističnih delavcev Bohinju. Bil je tajnik Turističnega društva Bohinj, ko je bil na primer zelo znan program Severni Jadran.

"Takrat so Bohinju obetali žičnice na Komno, cesto v Savico, novo cesto v Bohinj in še več večikih projektov. Dobili smo od tistega le vodovod Voje - Bohinjska Bistrica. Se pa je v petnajstih letih zelo izboljšala zasebna turistična ponudba. Še veliko možnosti je neizkoriščenih. Mislim, da bi morali med mladimi vzbujati interes za turizem. V Bohinju namreč kar tretjino razvojnih možnosti možnosti sestavlja turizem. Tega se moramo zavedati mi v Bohinju, zavedati pa se mora tudi država Slovenija." • **A. Žalar**

Enajst društev in tisoč gasilcev

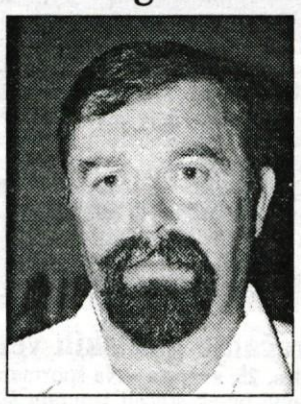

V občini Bohinj je danes kar 11 prostovoljnih gasilskih društev in eno industrijsko gasilsko društvo. Vsa pa imajo okrog tisoč gasilcev. V preteklosti so skrbela za ureditev gasilskih domov, zdaj pa bo treba misliti na opremo.

Vozila bo treba počasi obnavljati, ugotavlja poveljnik poveljstva gasilcev občine Bohinj **Pavle Žvan.** Sicer pa letos večjih požarov ni bilo, razen dveh vikendov v KS Koprivnik-Gorjuše. 4. septembra bo v Bohinjski Bistrici 4. tekmovanje za pokal Bohinjske Bistrice. V nedeljo pa so v okviru praznovanja v Bohinjski Bistrici predstavili tudi gašenje s staro gasilsko opremo še iz konca 19. stoletja. Sodelovalo je 55 gasilcev iz Gorij, Mošenj, Radovljice, Sela, Ribnega, Zasipa, Podhoma in Bohinjske Bele. Brizgalne so predstavili Stara Fužina, Nomenj, bohinjska Srednja vas in Bohinjska Bistrica. Slednja je predstavila tudi sto let star prapor gasilskega društva. **A. Ž.**

Dobri poslovneži

V pogovoru je vodja Poslovne enote Gorenjske banke v Radovljici **Stane Košnik,** poudaril, da so Bohinjci dobri poslovneži in da na vseh področjih dobro sodelujejo tudi z Gorenjsko banko. Svetoval je, da bi bilo morda še bolje, če bi se še bolj odločali za poslovanje s tekočimi računi. Sicer pa Gorenjska banka nadaljuje s svojim poslovnim širjenjem tudi izven Gorenjske. Gorenjski glas in Gorenjska banka pa bosta tudi še naprej trdna partnerja. Stane Košnik pa se je tudi sicer predstavil kot pravi Bohinjc. Bil je "edini" gost, ki ni pozabil, da ima dež v Bohinju mlade. Prišel je namreč s ta veliko marelo Gorenjske banke in jo nazadnje poklonil ribičem. **A. Ž.**

Ribiško društvo Bohinj

Bohinjske vode Bohinjcem

V Ribiškem društvu Bohinj se bodo prizadevali, da bodo s svojimi vodami upravljali sami, hkrati pa bodo v prihodnje največ truda vložili prav v vzgojo in izobraževanje svojih članov.

Prve ideje o samostojnem ribiškem društvu v Bohinju datirajo v jesen leta 1990 in prvi občni zbor je bil že takoj januarja naslednje leto v Stari Fužini. Takrat so izvolili organe potrdili statut, žal pa je njihovo delovanje prekinila slovenska osamosvojitvena vojna, prednost so dobile druge, za Bohinj pomembnejše stvari. Kljub temu pa so želje po ribiškem društvu vseskozi bile in lansko jesen so se ribiči ponovno odločili, da ribičija v Bohinju bo. Društvo je bilo uradno registrirano 1. aprila, ko se v Bohinjskem jezeru začne lovna sezona na postrv. Od takrat pa do danes, v četrt leta torej, se je v društvo včlanilo že okrog 70 ribičev in kot je v šali povedal predsednik **Stane Gorenc**, so ribiči v Bohinju "najmočnejša stranka", hkrati pa dodal, da so si člani enotni v tem, da politike med ribiči ne bo. Za nas so važne ribe in konec.

Polovica članov je že "ribiško" izobraženega, bodisi imajo izpite, kar nekaj jih je v domače društvo prišlo iz drugih ribiških društev, bodisi so šolani ribogojci. Da so ribiči zelo dejavni povesta dve prireditvi, ki so jih letos že pripravli in sicer skupaj z Zavodom za ribištvo tekmovanje ribičev na Bohinjskem jezeru z ribiško veselico v začetku julija, poskrbeli pa so tudi za hrano in pijačo na tokratni Naj, naj, naj prireditvi.

Naloge za naprej. "Bohinjske vode vrniti Bohinjcem. Za to si prizadevmo skupaj z občino, v društvu pa pripravljamo tudi komisijo za strokovno izpopolnjevanje in izobraževanje ribičev. Le tako bomo bohinjski ribiči lahko svoje vode od Savice do jezu v Soteski "spravili v red" in zanje tudi gospodarno skrbeli." • **Igor K.**

Športno društvo Stara Fužina

Obetaven rod mladih skakalcev

Športno društvo Stara Fužina združuje šest sekcij, najmočnejša pa je skakalna. Mladim skakalcem je idol Primož Peterka, največja želja pa dokončna ureditev domače skakalnice.

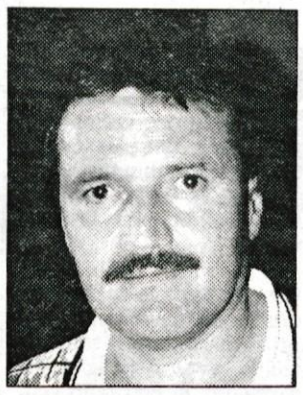

ŠD Stara Fužina je mlado društvo, saj deluje šele leto in pol, v tem času pa je pripravilo že nekaj odmevnih prireditev, predvsem pa med mladimi v Bohinju vzbudilo željo po športnem udejstvovanju. Društvo, ki je sicer eno izmed večjih bohinjskih športnih društev, združuje kar nekaj sekcij: kolesarsko, tekaško, namiznoteniško, nogometno, največji poudarek pa dajejo na skakalno. **"V skakalni sekciji imamo 16 dečkov iz vsega Bohinja, ki že uspešno nastopajo v kategorijah do 9 in do 12 let. Na regijskih in državnih tekmovanjih dosegajo spodbudne rezultate, zato upamo, da bodo najboljši izmed njih drugo leto lahko trenirali tudi v reprezentanci,"** je povedal predsednik športnega društva Stara Fužina **Edi Arh** in pri tem pohvalil trenerje, ki delo opravljajo prostovoljno, prav tako pa starše, ki prav tako živijo za skoke in njihovo skakalnico.

Skakalnico so uspeli dograditi za kar gre zahvaliti vsem domačinom, ki imajo radi skakalni šport, bageristu Štefanu Mišanoviču in Občini Bohinj, ki je za to namenila 500.000 tolarjev. "Žal smo zaradi dvigovanja prahu okrog skakalnice izgubili nekatere pomembne sponzorje, s sredstvi, ki jih društvu namenja občina pa je težko preživeti. Trenutno za skakalce iščemo glavnega sponzorja, saj bomo sicer morali s skakanjem prenehati, kajti stroški za opremo in prevoze za treninge v Kranj in Zabreznico niso majhni."

Da ima ŠD Stara Fužina prihodnost in člane, ki imajo radi šport pa govorijo tudi prireditve in tekmovanja, ki so jih pripravili v kratkem obdobju delovanja: tekmovanje s samotežnimi sanmi z Vogarja, v teku na smučeh, več skakalnih tekem, pred nedavnim pa so priredili tudi odmevno državno kolesarsko tekmovanje v vožnji na planino Voje, za katero upajo da bo postala tradicionalna. • **Igor K.**

Prireditev sva povezovala Andrej Žalar iz Gorenjskega glasa in Mateja Faletič iz občine Bohinj. Z domačini pa se je pogovarjal tudi novinar Gorenjskega glasa Igor Kavčič. Slike: I. K.

Gorenjska Banka
Banka s posluhom

Po domače pri Repanšku

Homec, 25. avgusta - Pri Repanšku na Homcu je bilo v nedeljo veselo, že trinajsto srečanje harmonikarjev iz Domžal, Kamnika, Lukovice, Mengša in Moravč. Tradicionalnega tekmovanja, ki ga je ocenjevala 9-članska komisija s predsednico Irmo Rauh, programski vodja tekmovanja pa je bil Ivan Sivec, se je udeležilo okrog 40 godcev in med njimi tudi 4 godčevke. Na prireditvi z okrog 800 poslušalci, ki jo je organiziral Vido Repanšek, povezovalka programa pa je bila Metka Šišernik, so bili najboljši do 15. leta starosti Uroš Šubelj s Križa pri Komendi, Marko Tomc iz Gozda in Jože Vidergar iz Zgornjih Kosez. Nad 15 let starosti so bili prvi trije Simon Cerar s Preserij, Borut Žagar iz Stegen in Uroš Križman iz Lukovice. Najboljša godčevka je bila Pepca Blejc iz Mengša, najstarješi je bil 83-letni Jože Opalk iz Mengša, najmlajši 5-letni Matjaž Poljanšek iz Kamnika, nagrado za začetnika pa je dobil Dejan Vene iz Kamnika. • **A. Ž.**

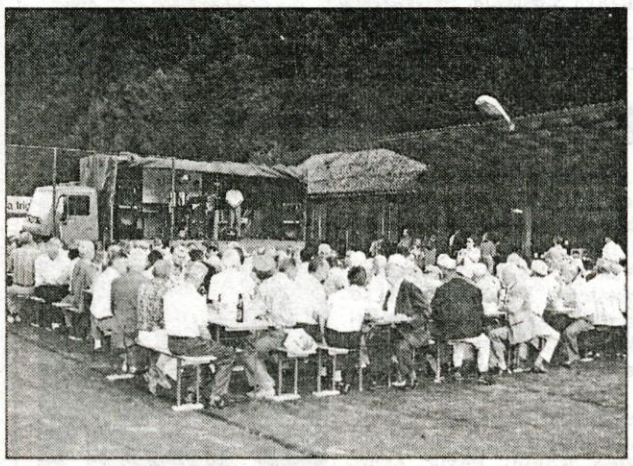

Srečanje gasilskih veteranov

Selca, 25. avgusta - Na športnem igrišču Rovn v Selcih so se minuli petek srečali veterani škofjeloške gasilske zveze. Za tiste, ki ne veste - gasilski veterani so gasilci starejši od 63 in gasilke starejše od 50 let, udeležba pa je bila zelo dobra, saj je v Selce prišlo več kot 140 starejših gasilcev. Srečanje so začeli z ogledom tamkajšnjega gasilskega doma in opreme, sledil pa je krajši kulturni program. Zbrane je poleg predsednika selškega Gasilskega društva in predsednika Krajevne skupnosti nagovoril tudi predsednik loške gasilske zveze, srečanje pa so z glasbo popestrili tudi člani Kiki banda. Srečanje veteranov je bilo zadnje dejanje ob praznovanju stoletnice gasilstva v tem koncu. • **U.Š.**

Zlata poroka v Stari Oselici

Stara Oselica, 23. avgusta - V soboto sta v oseliški cerkvi po petdesetih letih ponovno rekla da Marica in Maks Rupnik. Anica in Maks sta nam nekaj minut pred (ponovno) usodnim trenutkom razložila, da še do danes nista odkrila v čem je skrivnost tako dolgega srečnega življenja, vsi zbrani pa so se strinjali, da gre to iskati v ljubezni. Njune zlate poroke se je veselilo tudi pet njunih otrok (trije sinovi in dve hčeri) ter 14 vnukov. Na zlato ohcet je bilo povabljenih osemdeset ljudi, verjamete pa lahko, da je bilo pri Rupnikovih še kako veselo. • **U.Š.**

Pol stoletja žirovske godbe

Žiri, 26. avgusta - Prihodnji konec tedna bo svoj visoki jubilej, pol stoletja delovanja, praznovala Pihalna godba Alpina iz Žirov. V soboto bodo zato Žiri v znamenju godbe, saj se bo od 17. uri začela povorka pihalnih godb, uro kasneje pa bodo na parkirišču Alpine koncerti. Sodelovalo bo precej pihalnih godb iz skorajda vse Slovenije, zato vas godbeniki vljudno vabijo tako na uvodni kulturni del, kot nenazadnje tudi na zabavno veselico, ki bo istega večera skupaj z ansamblom Vagabundi!

V tretje gre rado ali diane na Hotavljah igrajo alko

Namesto konja - citroen!

Ondan so vitezi na konjih na dolgo sulico skušali ujeti nad cesto obešeno alko. Danes vitezov ni več, skoraj edini, ki v (oziroma nad) Poljansko dolino jaha konja, je le še Gwolešnku Brane, zatorej hvala bogu, da imamo spačke in diane.

Hotavlje, 13. in 14. avgusta - hotaveljski dianafest se je letos zgodil že tretjič. Na travniku se je zbralo za pol stotnije dian in spačkov že v soboto. Prijeten večer ob glasbi Avia banda je prekinil močan naliv. Uradni trening hotaveljske alke je tako odpadel. V nedeljo je na taistem travniku še vedno ostalo precej citroenčkov, komentator srečanja je strokovno ugotovil, so na travniku ostali, ker naj bi zaradi sobotnega naliva ne mogli vžgati. Lepo nedeljsko popoldne je bilo kot nalašč za alkarsko tekmovanje in zabavo ob muziki Laufarjev.

"Ljubi bog, prosimo, da naj bo naliv le kratek. Če si nam bil Hotaveljcem toliko naklonjen, da smo zmagali na košarkarskem turnirju, nam bodi še toliko, da bomo lahko nemoteno dokončali večerno veselicvo." To je bila večerna skupinska molitev vseh, ki so tako lai drugače sodelovali na tretjem Diana Festu na Hotavljah. Ampak izkazalo se je, da se je oni zgoraj odločil, da popravi košarkarsko zamero na drugi strani in uslišal prošnje poraženih po dežju. Pol stotnije dian je tako dodobra napralo, dianarji in spačkarji pa so zatočišče poiskali bodisi v Branetovem

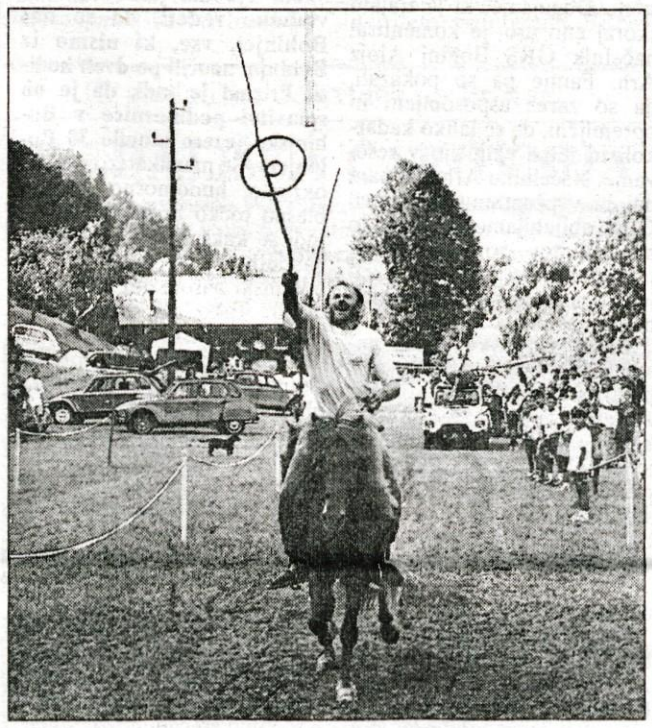

indijanskem šotoru ali pa pod platnenimi strehami svojih avtomobilov. Dež je nekoliko kasneje resda prenehal, vendar pa se vlaga in drago ozvočenje ne marata preveč. Na veselje je bilo potrebno počakati do nedelje.

Hvala bogu, so si rekli zbrani, sonce! Končno je bilo vremensko zavezništvo ponovno na strani Diana festa, tako da se je vse lahko začelo zares! Nedeljsko popoldne je bilo končno v znamenju odprtih streh, kolov in modrega obročka. Uradnega treninga resda ni bilo, zato pa je žirija (se pravi jaz) gledala le z enim očesom. Bolj ali manj ravni leskovi koli so tekmovalcem povzročili nemalo viteških težav. Največ je štel zadetek točno v sredino, stranski so veljali nekoliko manj, pa vendar več kot zgrešeni poizkusi. Organizatorji so sicer predpisali, da naj moški del praviloma vozi, ženski del pa naj skozi odprto streho s sulico lovi alko, vendar pa se tega z redkimi izjemami skorajda nihče ni držal, kar pa se je poznalo tudi prui uvrstirvah.

Aja, in zmagovalci? Prepričljivo je zmagala tekmovalna ekipa belega spačka s škofjeloško registrsko oznako, delno zato, ker so bili domači, nenazadnje pa tudi zato, ker so bili nenazadnje najboljši. Voznica je na ukaz žirije morala odpreti motorni pokrov, in ker pod njim nismo našli niti ene ure (le kdo bi jo!), ji je pripadla prva nagrada - stenska ura glavnega sponzorja Avtoodpada Bine. Ostali so si med seboj razdelili še druge nagrade, menda pravično, saj nihče ni privekal, da je bila ravno takrat, ko je on prišel na vrsto, škatla že prazna.Med alkarji je potrebno posebno pozornost nameniti Gwolešnku, Branetu seveda, ki se je, kot pravi vitez alke lotil sprva z oslom (jahal je tistega Miška, ki je šel na morje), kasneje pa z enim svojih konjev.

Ni šlo tudi brez njegovega poljanskega bluesa, Avia Band in Laufarje pa smo tudi že omenili. Skratka, dianafest je bil živ, Hotaveljci pa menda mrzlično brskajo po imeniku in iščejo tisto telefonsko številko, na kateri je moč naročiti vreme. Za vsak primer za prihodnje leto! • **U. Špehar**

Danes praznuje 90 let

Vse najboljše, Venčeslav

Sora, 26. avgusta - Vse najboljše Venčeslav! Prav danes svoj devetdeseti rojstni dan praznuje naš dolgoletni naročnik Venčeslav Dermaša. Na svet je privekal na Dolenjskem v trebanjski fari, po vojni pa odšel s trebuhom za kruhom na Gorenjsko ter si v medvoški celulozni tovarni poiskal delo, v Sori pa ženo. Vseskozi je aktiven gasilec, z rdečimi petelini se je začel boriti že na Dolenjskem, še danes pa je član Prostovoljnega gasilskega društva v Sori.

Kot pripoveduje, je kmalu, ko je prišel h gasilcem, ugotovil, da imajo na veselicah slabo vino. On pa, kot pravi Dolenc je vedel, kako se stvari streže, gasilsko društvo je naročilo nove sode, od takrat naprej pa je on kupoval vino. Ko so ljudje prihajali na veselico, so vedno spraševali "Kdo je pa letos pripeljal vino. A Dermaša! No, potem bomo pa dobro pili."

Kljub častitljivi starosti pa z zdravjem nima pretiranih težav. Pred časom je imel operacijo žolčnih kamnov in prostate, sicer pa, pravi, je še vedno čil in zdrav. In verjetno ne boste verjeli, da si še vedno sam skuha in opravi večino gospodinjskih del. Venčeslav pravi, da k dobremu zdravju nekaj verjetno prispeva tudi vsakodnevni kozarec vina.

Z ženo nista imela otrok, v svoji hiši pa je dal prostor družini, ki mu pomaga postoriti tisto, česar sam ne zmore več. Ampak tega, verjemite, ni pretirano veliko. Ko sem se ustavil pri njem, je možak v rokah držal koso in kosil okolico hiše! Prejšnji teden so imeli gasilsko veselico, Henček (s katerim se poznata) pa je naenkrat naznanil - tale ples je za najstarejšega gasilca. "Potuhnil sem se, kot bi tega ne slišal. Nato me je punca, ki je sedela za mano, vprašala, če nisem slišal. O slišal sem že, samo katera bo hotela plesati s tako starim možakom. Pa mi je hitro odgovorila - če hočete, bom pa jaz!," je pripovedoval Venčeslav. Plesala sta tako, da so mu precej mlajši komaj sledili.

• **U.Š.**

11. Barletov memorial

Ko se gasilci pomerijo med sabo

Cerklje, 23. avgusta - V soboto je Prostovoljno gasilsko društvo Cerklje pripravilo enajsti Barletov memorial, gasilsko tekmovanje v spomin na starosto slovenskega gasilstva Frana Barleta. Tekmovanja se je udeležilo 37 ekip iz 16 društev, med mlajšimi mladinci so bili najboljši mladi gasilci iz Britofa, pri starejših mladincih so bili najuspešnejši tekmovalci iz Zgornjega Brnika, v članski konkurenci pa so zmagali mavčiški gasilci. Prostovoljno gasilsko društvo Mavčiče pa si je kot najboljša ekipa prislužila pokal občine Cerklje. Naj kot zanimivost povemo, da jo je organizatorjem letos zagodla stara ročna gasilska črpalka, ki je pod mišicami gasilcev zaradi bremena let izpustila dušo. Tekmovanje so morali zato nekoliko spremeniti, usoda črpalke pa je zaenkrat še neznana. • **U.Š.**

lip bled

Delniška družba LIP Bled

VABI K SODELOVANJU

mlade, perspektivne strokovnjake z visokošolsko izobrazbo ekonomske, lesarske ali druge ustrezne usmeritve, ki imajo željo in znanje za opravljanje del na področju prodajno-nabavne službe doma in v tujini ter marketinga. Zaželena je vsaj dveletna praksa na delih prodaje ali nabave ter znanje nemškega in angleškega ali italijanskega jezika.

Od kandidatov pričakujemo samostojnost, odločnost, kreativnost in zavzetost za delo.

Svoje vloge o izpolnjevanju pogojev in kratkim življenjepisom pošljite na naslov: **LIP lesna industrija Bled, d.d., splošni sektor, Bled - Ljubljanska 32,** najkasneje do 10. septembra.

Z morebitnimi vprašanji se lahko obračate po telefonu št.: **795-220** ali **795-282.**

MONA LISA RESTAVRACIJA
Jaka Platiše 17, Kranj, tel.: 064 324 116
ITALIJANSKA KUHINJA
PIZZERIJA
Odprto vsak dan od 8. do 24. ure, ob nedeljah zaprto

VEDEŽEVANJE ATLANTIDA
090 44 69
PRIZNANI VEDEŽEVALKI TANJA IN MARICA

JASNOVIDEC IRIDIOLOG ERIK
OSEBNI STIKI POSVETI
LJUBEZEN ZDRAVJE KARIERA DENAR
RUBIKON
CELOVITO VIDENJE
24 UR DNEVNO 090 42 70 4U 156 / MIN

Na kopanje v zdravilišče ali na morje

Vabljeni na Glasove izlete

*

V sodelovanju z ALPETOURJEM POTOVALNO AGENCIJO Kranj bomo v četrtek, 11. septembra, ponovili Glasov visokogorski izlet na **Veliki Klek/Grossglockner.** Za pravočasno prijavo pokličite Gorenjski glas, 064/223-111 ali 223-444. Na kratko o rajži: odhod zgodaj zjutraj iz Škofje Loke, skozi Kranj, Radovljico, Lesce, Žirovnico in Jesenice, skupaj je dobrih 500 kilometrov vožnje, v vzponom po alpski cesti do višine 2.548 metrov. Prispevek k stroškom izleta, v katerih je poleg prevoza z vrhunskim turističnim avtobusom vključena tudi popotnica in "zdravilo za ovinke na Alpski cesti/Alpenstrasse": 3.800 tolarjev za naročnike Gorenjskega glasa in družinske člane, 700 tolarjev več za nenaročnike. **Število prijav bo tudi za avgustovsko Glasovo visokogorsko rajžo omejeno na en avtobus.**

*

Za zadnjo soboto v tem mesecu, ***30. avgusta,*** *Vam predlagamo, kako prijetno preživeti lep dan na morju:* ***kopalni izlet z avtobusom v Pineto v Istri.*** *Glasov avtobus bo zjutraj peljal na relaciji Radovljica-Kranj-Škofja Loka-Medvode-Pineta. Poleg kopanja bo organizirano tudi dobro istrsko kosilo in za lepši zaključek dneva nekaj razvedrila. Prihod avtobusa na Gorenjsko okrog enajste ure zvečer. Prispevek k stroškom: 3.000 tolarjev (za naročnike Gorenjskega glasa in za družinske člane); za nenaročnike 4.000 SIT.*

*

V soboto, 6. septembra, *Vas prvič vabimo na Glasov izlet v* ***Rimske Toplice.*** *To slovensko naravno zdravilišče, ki ima izjemno bogato tradicijo, že sedmo leto v dobršnem delu ni odprto za obiskovalce -* ***termalno kopališče v Rimskih Toplicah pa je odprto, zelo lepo je urejeno in vsekakor vredno Vašega obiska.*** *Do Rimskih Toplic z Gorenjskega ni daleč in rajža sploh ni naporna. Glasov avtobus bo peljal na relaciji Jesenice-Žirovnica-Radovljica-Kranj-Mengeš-Rimske Toplice, povratek proti večeru v obratni smeri. Po kopanju v bazenu s termalno vodo bo še kosilo oziroma zgodnja večerja. Prispevek k stroškom tega izleta: 3.100 tolarjev za naročnike in družinske člane (za otroke le 2.500 tolarjev).*

*

Še en dober Glasov izlet v Zdravilišče Radenci pripravljamo: z ***avtobusnim prevoznikom Janezom Ambrožičem iz Sp. Gorij*** *rajžamo v Prekmurje spet v soboto, 6. septembra!Odhod avtobusa zjutraj "od doma" iz Gorij, s postanki na Bledu, v Radovljici, Kranju, Škofji Loki, Vodicah in Mengšu; na povratku pozno ponoči oz. proti jutru pa v obratni smeri. Program: kopanje v termalni vodi v Zdravilišču Radenci - v zunanjem ali v pokritem bazenu; ogled muzeja Radenske; večerja in zabava ob živi glasbi na Janževem vrhu. Prispevek k stroškom: za naročnike in družinske člane 3.900 tolarjev, za nenaročnike tisočaka več.*

*

Informacije in prijave za vse Glasove izlete: **po telefonu 064/ 223 - 444 (malooglasna služba Gorenjskega glasa) ali 064/ 223-111 (tajništvo Gorenjskega glasa).** Na vseh izletih je prevoz organiziran tako, da ob odhodu in na povratku prevozimo večino Gorenjske in da so možni vmesni postanki na običajnih avtobusnih postajališčih, zato ob prijavi za izlet navedite tudi, kje bi želeli počakati prevoznika na dan Vašega izbranega izleta. Pri prijavi ni potrebno plačati nikakršne akontacije k stroškom izleta - verjamemo, da so Vaše prijave zanesljive.

Za prijetno počutje na Glasovih izletih v letu 1997 skrbita:

PIVOVARNA UNION *Za prijatelje!*

ARVAJ

PONUDBE VELJAJO DO 6. 9. 1997

baumax®

OB ČETRTKIH ODPRTO DO 19.30
OB SOBOTAH ODPRTO DO 17.00!

Enoročna sanitarna baterija za umivalnik, GROHE EURO DISC krom
namesto 1.590.-
neto ATS 825.-
990,-

Električni strojček za rezanje ploščic
moč 400 W
diamantna rezilna plošča Ø 180 mm
1.290,-

namesto 1.590.-
neto ATS 1.075.-

Kompresor sesalni pretok 230 l/min, prostornina tlačne posode 50 l, najvišji tlak 8 barov
2.490,-
namesto 3.990.-
neto ATS 2.075.-

Vbodna žaga, BLACK & DECKER KS 531
moč 370 W
499,-

namesto 799.-
neto ATS 416.-

Družinska satelitska naprava

aluminijasti krožnik 70 cm, twin-LNC, stereo sprejemnik s 500 kanali, za Astra 1 A-D
2.990,-

neto ATS 2.492.-

Infrardeči senzor STEINEL IS 120
Največja moč 500 W, čas od 10 sekund do 15 minut, doseg 12 m, bele ali črne barve
299,-

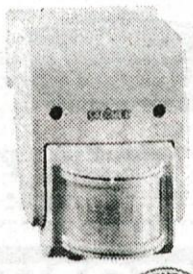

neto ATS 250.-

BELJAK - VILLACH, Maria - Gailer Str. 28, 0043/4242-32 5 59 - **BELJAK - VILLACH,** Behringstr. 24, 0043/4242-41 4 65 - **WOLFSBERG,** Klagenfurterstr. 41, 0043/4352 - 30 2 16 - **SPITTAL/DRAU,** Villacher Str. 103, 0043/4762-48 82 - **CELOVEC - KLAGENFURT,** Gerberweg 46, Suedring, 0043/463 - 35 1 25 **VELIKOVEC - VOELKERMARKT,** Klagenfurterstr. 44, 0043/ 4232 - 45 06 - **GRADEC - GRAZ LIEBENAU,** Ostbahnstrasse 6, 0043/316 - 46 57 35 - **GRADEC - VZHOD - GRAZ OST,** C. v. Hoetzendorfstr. 103a, 0043/316-47 15 95 - **GRADEC SEVER -GRAZ NORD,** Weinzoettlstr. 48, 0043/316 - 69 40 90 - **GRADEC - GRAZ WEBLING,** Weblinger Guertel 22, 0043/316 - 29 49 40 - **LIPNICA - LEIBNITZ GRALLA,** Gralla 55, Tel. 0043/3452 - 85 4 05

ISKRA PRINS
• SERVIS
• TRGOVINA
• INŽENIRING

PARTIZANSKA 7 (SMER PREŠERNOV GAJ, EKONOMSKA ŠOLA)
KRANJ
Tel. (064) 360-020
PON - PET 8.00 - 16.00
SOBOTA 8.30 - 12.30

TV, RADIO, VIDEO, BELA TEHNIKA, GOSPODINJSKI APARATI, SESALNIKI, BRIVNIKI, EL. ROČNO ORODJE, TELEFONIJA, ALARMI, VARILNA TEHNIKA

JAVNI ZAVOD
GORENJSKA LEKARNA KRANJ
Gosposvetska ulica 12
4000 K R A N J

OBVESTILO

Gorenjske lekarne Kranj obveščajo vse prebivalce zgornjega dela Gorenjske, da bo Lekarna Jesenice v času od 25. 8. 1997 do 19. 10. 1997 zaradi prenovitvenih del zaprta. V tem času bo lekarna poslovala v sejni sobi Zdravstvenega doma Jesenice, I. nadstropje. Obratovalni čas lekarne v tem času bo tak kot doslej in sicer bo lekarna odprta od ponedeljka do petka od 7.30 do 19.30 ure in dežurna do 21. ure zvečer in sobota od 7. do 13. ure. Ob nedeljah in praznikih pa bo dežurna služba od 9. do 17. ure.

Cenjene stranke prosimo za razumevanje.

TEST: MERCEDES-BENZ E 280 AVANTGARDE

SRČNA KIRURGIJA

Ko so pred poltretjim letom pri Mercedes-Benzu predstavljali prenovljeni model razreda E, so svetovali: poglejte ga v oči. Oči so bile štirje ovalni žarometi, takrat precej pretresljiva sprememba Mercedesove lepotne kirurgije, ki je ohranila vso svojo svežino. Zdaj v tovarni nsvetujejo še pogled pod motorni pokrov, kjer so od letos tudi novi šestvaljni motorji.

In kar nekako samo po sebi je umevno, da ugledni limuzini s skoraj 4,8 metra zunanje dolžine šestvaljni motor pristaja bolj kot šibkejši štirivaljniki. Tako zaradi prestiža kot zaradi mirnejšega in tišjega delovanja, ki dodatno pripomore k udobju. Konstrukcija motorja je sodobna, s po tremi ventili na valj, eno odmično gredjo in uporabo lahkih materialov, ki je prihranila kar 50 kilogramov teže.

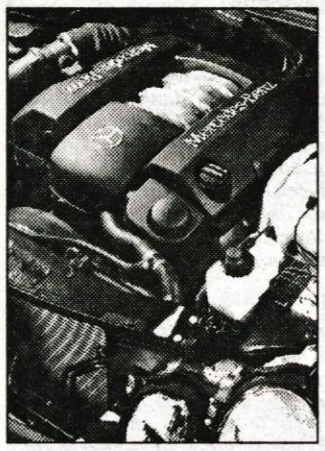

Novi 2,8-litrski šestvaljnik je v odličnem sozvočju s petstopenjskim samodejnim menjalnikom.

Kljub izrazito sodobnemu sprednjemu delu, celotna podoba mercedes-benza razreda E deluje precej klasično, nekako gosposko, kar pa je pri večjih avtomobilih s trikrako zvezdo tako ali tako običajno, kar velja tudi za skladnost karoserijskih linij, ki so na vogalih rahlo in nevsiljivo zaobljene. Manj oblikovno posrečen se zdi zadek, kjer so deljene zadnje luči, značilno rebrast pa je samo del, v katerem so smernik ter pozicijska in zavorna luč.

Notranjost je odmerjena razkošno, kar se za avtomobil tega razreda tudi spodobi. Široka vrata omogočajo lahkoten dostop tako k prednjima sedežema kot tudi k zadnji klopi. Prtljažni prostor, ki ga je mogoče odpirati tudi z gumbom na daljinskem upravljalcu osrednje ključavnice, je navidezno nekoliko premajhen za tolikšno limuzino, vendar podatek o 500 litrih prostornine govori drugače. Morda utegne biti moteča plitvost prtljažnega prostora, ki oteži natovarjanje večjih kosov prtljage.

Mercedes - Benz E 280 je sodobna, a hkrati dovolj klasična limuzina z zmogljivim motorjem.

Voznikov delovni prostor razodeva, da je ta avtomobil tudi znotraj preverjena Mercedesova klasika. V tem seveda ni nič slabega, prej nasprotno, saj je umirjeno in nevsiljivo oblikovana armaturna plošča pregledna in uporabna, stikala so dostopna in na pravem mestu, v "klasični ponudbi" moti le delovna zavora, ki je še vedno nožna. Vžig novega šestvaljnika takoj razblini vse dvome. Aha, seveda je potrebno omeniti, da se vsi mercedesi odslej vžigajo z novim elektronskim ključem, katerega rezilo se uporablja zgolj v primeru, če elektronika odpove. Pri normalne vžigu mora ključavnica prepoznati pravo kodo in šele nato odklene volan in omogočim vžig. Šestvaljnik steče mirno in komaj slišno, toda odločno. Serijsko je na voljo z novim petstopenjskim samodejnim menjalnikom, ki je v zelo dobro uglašen z motorjem. Na vsak pritisk na pedal za plin se odziva brez zoprnih sunkov in potniki skoraj ne čutijo, da se je pri pretikanju kaj zgodilo. Dodatno ima menjalnik še programa za zimsko in športno vožnjo, za doplačilo pa tovarna ponuja še sistem za spreminjanje trdote podvozja.

+++oblika sprednjega dela ++motorne zmogljivosti +menjalnik /—oblika zadka –preplitev prtljažnik - delova zavora

Zmogljivosti novega motorja so za 1560 kilogramov težko limuzino pravšnje, saj 204 konjske moči v 2,8 litrskem agregatu brez težav opravlja svoje delo, vendar pri priganjanju motor ni ravno zgledno varčen. Zato pa je mogoče tudi zaškripati z zadnjimi pogosnkimi kolesi, ali se dinamično zapeljati skozi ovinke.

V avtomobilu je veliko serijske opreme, med katero so tudi štiri varnostne blazine in protiblokirni zavorni sistem. Pester je tudi spisek dodatne opreme, ki avtomobil lahko podraži za skoraj polovico osnovne cene, toda k standardnemu paketu avantgarde je mogoče dodati vse od naprave za čiščenje žarometov do samodejne klimatske naprave in kakovostnega radia s predvajalnikom zgoščenk.

CENA do registracije: 127.542 DEM (AC Intercar, Ljubljana)

Znani rek, da kdor hoče, tudi zmore, pri Mercedes-Benzovih avtomobilih žal nima kakšne posebne veljave. Avtomobili, kot je E 280, so namreč še vedno rezervirani za tiste, ki imajo dovolj globok žep in tudi vedo, za kakšne namene bodo takšen avtomobil uporabljali.

• M. Gregorič

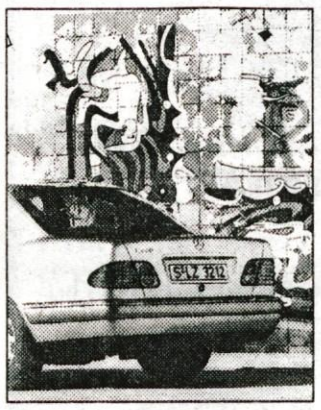

Zadek je nekoliko neizrazit.

TEHNIČNI PODATKI: limuzina, 4 vrata, 5 dsedežev. Motor: bencinski, šestvaljni, štiritaktni, valji na V, nameščen spredaj vzdolžno, poganja zadnji kolesi, 2799 ccm, 150 kW/204 KM, petstopenjski samodejni menjalnik. Mere: d. 4795 mm, š. 1799 mm, v. 1439 mm, medosna razdalja 2833 mm, prostornina prtljažnika 500 l. Najvišja hitrost: 230 km/h (tovarna), 227 km/h (test), pospešek od 0 do 100 km/h: 88,s. Poraba goriva po EU normativih: 15,7/7,7/10,6 litra neosvinčenega 95 okt. bencina, poraba na testu: 13,1 l.

Opel prikazuje novo astro

Po skoraj šestih letih so pri nemškem Oplu pripravili zamenjavo za model astra, doslej najuspešnejši Oplov avtomobil, vseh časov. Naslednika z enakim imenom, ki bo po evropskih cestah zapeljal spomladi, bo mogoče prepoznati po novi dinamični karoseriji in nekaterih podrobnostih, ki nakazujejo tudi obliko bodočih Oplovih avtomobilov.

Novo astro bodo premierno prikazali na bližnjem avtomobilskem salonu v Frankfurtu. Avtomobil naj bi po predvidevanjih ohranil približno enake mere, medtem ko je že znano, da so za skoraj celih 10 centimetrov povečali medosno razdaljo, ki zdaj meri 2,60 metra in za 12 centimetrov naprej pomaknili vetrobransko steklo. To novi astri zagotavlja večjo prostornost in boljšo ergonomijo potniške kabine. Na zunaj bo astra razpoznavna po izrazito klinasti karoseriji, izstopajočimi obrobami blatnikov, visokih bočnih linijah in zadku, ki nekoliko spominja na večjo vectro. Oplovi strokovnjaki so veliko delali v vetrovniku in avtomobil se ponaša tudi z ugodno aerodinamiko s količnikom zračnega upora 0,29.

Kljub čvrstosti karoserije, je konstruktorjem s pomočjo uporabe aluminija, težo avtomobila zmanjšati do te mere, da se bo to poznalo tako pri dobrih zmogljivostih kot tudi pri porabi goriva. Nova astra bo prvi Oplov avtomobil s popolnoma pocinkano karoserijo, zato ponujajo 12-letno garancijo na prerjavenje.

V avtomobil bo dovolj všite varnostne opreme. Že v osnovnem modelu bo izpopolnjen protiblokirni zavorni sistem, serijsko bodo ponudili tudi čelni varnostni blazini, medtem ko bosta stranski blazini na voljo za doplačilo. Motorjev bo skupaj 8, 6 bencinskih in 2 dizelska, najšibkejši bo zmogel 65 konjskih moči, štirje agregati so popolnoma novi. Poraba goriva je pri vseh nižja in v povprečju pri bencinskih motorjih znaša 6,7, pri dizelskih pa le 5,4 litra na 100 prevoženih kilometrov.

Kot dodatna oprema bo pri astri na voljo mobilna komunikacijska služba in na volanu nameščena stikala za daljinsko ukazovanje radijskemu in telefonskemu sistemu. Prejšnja generacija astre je bila doslej najuspešnejši Oplov avtomobil, saj so ga v različnih izvedbah naredili več kot v 3,8 milijona primerkih. Naslednica, ki prihaja na evropske trge zgodaj spomladi, bo predvidoma na voljo v vseh dosedanjih karoserijskih različicah, prihodnjo jesen se bo pridružila še enoprostorska različica z imenom zafira.

M.G.

Novi šestvaljnik za Citroen XM

Francoski Citroen že nekaj časa prodaja rahlo spremenjeni, sicer pa že nekoliko ostareli model XM. Največja novost je novi 3,0-litrski šestvaljni motor, ki ga je skupina PSA razvila skupaj z Renaultom. Motor zmore 194 konjskih moči, ponujajo ga v kombinaciji s petstopenjskim ročnim ali štiristopenjskim samodejnim menjalnikom. Avtomobil doseže najvišjo hitrost 233 kilometrov na uro, podvozje je opremljeno tudi z novih hidroaktivnim sistemom. Takšen XM bodo pri Citroenu Slovenija ponudili predvidoma šele ob koncu jeseni. • M.G.

AVTO MLAKAR - PODBORŠEK
Bleiweisova 10, Kranj, Tel.: 064/224-540
Servis: Struževo 1, telefon: 064/224-244

FIAT

PANDA 1.1 4*4	17.990	UNO 1.0	12.490
PUNTO 55 S	14.890	PUNTO 85 ELX	19.990
BRAVO 1.4 S	21.490	BRAVA 1.4 S	22.660
MAREA 1.6 SX weekend	27.990	MAREA 1.6 SX	26.990
FIORINO PANORAMA 1.4	15.990		
DUCATO MAXI 2.5 DSL	33.970		
SCUDO	24.576	cene so v DEM	

LANCIA

REMONT d.d. KRANJ
CENTER RABLJENIH VOZIL, TEL.: 222-624
PONUDBA TEDNA:

ZNAMKA	TIP	BARVA	LETNIK	CENA V DEM	OPOMBA
ZASTAVA	128 CL	ZELENA	1983	320	darila
OPEL	ASCONA	RUMENA	1976	1.250	- 10 % popusta
TOV. VOZILO	VW 245	MODRA	1981	1.610	- 5 % popusta
OPEL	KADETT 1,3	BELA	1982	1.880	darila
ZASTAVA	JUGO55 KORAL	RDEČA	1989	1.900	darila
ZASTAVA	JUGO45 KORAL	RDEČA	1989	2.340	- 5 % popusta
VOLVO	340 GLD	M. SIVA	1986	4.025	197 dem na 2 leti
MARUTI	800	RDEČA	1994	5.195	170 dem na 3 leta
ŠKODA	FAVORIT 135	RDEČA	1993	6.360	142 dem na 5 let
BMW	316	M. MODRA	1987	6.880	darilo
RENAULT	5 CAM. PLUS	BELA	1993	7.660	170 dem na 5 let
FORD	ORION 1,8 D	M. SIVA	1991	11.700	kredit T+0 %
CITROEN	ZX 1,9 D	M. ZELENA	1993	12.730	- 5 % popusta
RENAULT	19 ADAGIOL 1	M. RDEČA	1996	17.600	darilo
MEGANE	COUPE 1,6RN	M. ZELENA	1996	23.560	525 dem na 5 let
FIAT	UNO 45 S	RDEČA	1993	6.580	- 7 % popusta
HYUNDAI	PONY 1,3L	SREBRNA	1990	6.750	- 5 % popusta
RENAULT	5 CAMPUS 5VD	RDEČA	1992	7.010	150 dem na 5 let
RENAULT	5 CAMPUS/5V	M. SIVA	1993	7.530	167 dem na 5 let
MITSUBISHI	LANCER 1,5	SREBRNA	1990	8.755	195 dem na 5 let
RENAULT	5 CAMPUS/5V	M. SIVA	1993	6.880	153 dem na 5 let
VW	GOLF JX	BELA	1990	7.400	165 dem na 5 let
FIAT	TIPO 1,6 DGT	M. MODRA	1991	8.820	196 dem na 5 let
RENAULT	5 FIVE/5V D	RDEČA	1995	9.990	222 dem na 5 let
OPEL	VECTRA 2,0 1	M. MODRA	1989	13.010	290 dem na 5 let

KREDITI ŽE OD T+6,5% DALJE
MOŽNOST MENJAVE STARO ZA STARO
INTERNET ADRESS HTTP://WWW.ALPETOUR-REMONT.SI/
KRANJ, 25. 8. 1997

DOVŽAN d.o.o.
Podljubelj 272, TRŽIČ
tel./fax:064/59-220
Trgovina z avtodeli, vulkanizerstvo
VSE ZA VAŠ AVTO
DELI ZA JAPONSKA IN OSTALA VOZILA

HYUNDAI
SALON JAVORNIK
V mesecu avgustu
1000 DEM popusta
za LANTRO in ACCENT
Ugodni kreditni pogoji + leasing
DIA-G, d.o.o.
Janeza Finžgarja 5, 4270 JESENICE
tel./fax:064/863-430
KREDITI že od T+5%

Ford AVTO M
TRŽIČ, Predilniška 16
tel.: 53-334

HONDA ŽIBERT
Servis in prodaja vozil
*HONDA CIVIC 5 VRAT
*HONDA CRV-JEEP
UGODNO: BINGO-H.C. 3V
že za 21.990 DEM
*BOGATA SERIJSKA OPREMA
Za kupce vozil na zalogi presenečenje!
BRITOF 173, 4000 Kranj Tel./fax:064 242 167

SUZUKI
LUŠINA
ŠKOFJA LOKA, GOSTEČE 8
TEL.:064 632 286
POOBLAŠČENI SERVIS IN PRODAJA LIČARSKE IN KLEPARSKE STORITVE
*BENCINSKI BONI - PRI NEKATERIH MODELIH
*UGODNI KREDITNI POGOJI TOM+6%
*KLIMA LE 1500 DEM - 50% POPUST
3 LETNA GARANCIJA OZ. 100.000 PREVOŽENIH KM

Veljati je začel zakon o prevzemih

V škofjeloški Loki in Gorenjskem tisku se prevzema ne bojijo

Le malo imetnikov se odloča za prodajo delnic omenjenih dveh podjetij, zato na trgu ni zadostne ponudbe delnic, da bi lahko prišlo do prevzema

Kranj, 25. avgusta - Pred dnevi je stopil v veljavo težko pričakovani zakon o prevzemih, ki ga je državni zbor sprejel prvega julija, po slabem mesecu pa zaradi odložilnega veta državnih svetnikov še enkrat obravnaval in vnovič potrdil. Zakon so pogrešali zlasti v podjetjih, s katerih delnicami se že trguje na borzi. Pa so v gorenjskih podjetjih z zakonom zadovoljni?

Zakon o prevzemih je namenjen predvsem zaščiti malih delničarjev. Vsak morebitni prevzemnik podjetja, ki bo hotel priti do več kot 25 odstotkov delnic oziroma glasovalnih pravic, bo moral vsem delničarjem ponuditi odkup delnic pod enakimi pogoji. Svojo ponudbo za odkup delnic bo moral javno objaviti, in sicer po ceni, ki bo višja od tiste pred začetkom prevzema. Glavni namen zakona torej ni v tem, da bi preprečil prevzeme, temveč v tem, da bodo postopki prevzema postali transparentni.

Loka: Ni večje nevarnosti za prevzem podjetja

Za komentar zakona smo se obrnili na dve gorenjski podjetji, ki sta že na borzi, in sicer na **Loko Škofja Loka ter Gorenjski tisk Kranj**. V Loki nam je direktor za finančno področje **Miro Podrekar** povedal: **"Če ima nekdo interes prevzeti podjetje oziroma pridobiti pomembnejši delež, ki zagotavlja upravljanje, tega ne moremo preprečiti. To tudi ni namen zakona; njegov namen je v tem, da morebitni prevzemnik o prevzemanju pregledno in pravočasno informira prizadete, zlasti male delničarje."** Kot je dodal, je korektno, da so o spremembah lastništva v podjetju obveščeni; tako se je denimo v preteklosti dogajalo, da so skladi med sabo prodajali svežnje delnic brez vednosti podjetja. Zato je zakon koristen, ocenjujejo v Loki. Kot menijo, zaenkrat ni velike nevarnosti za morebitni prevzem podjetja, saj je lastništvo zelo razdrobljeno - skupaj imajo več kot 2600 delničarjev, na trgu pa je razpoložljivih le 20 odstotkov delnic. Do prevzema več kot 25 odstotkov lastništva bi torej lahko prišlo le, če bi prevzemnik kupoval od skladov, ki imajo v lasti večje svežnje delnic. V Loki spremljajo dogajanje na borzi in v zadnjem času opažajo nekoliko večji obseg prodaj, kot pogost kupec pa se pojavlja ena od družb za upravljanje. Toda pri tem gre za majhne deleže (denimo nakupe tisoč delnic, kar pomeni nekaj promilov lastništva). **"Če bi nekdo pokupil vse delnice, ki so na trgu, ne bi presegel 20-odstotnega lastništva, torej je to manj od 25-odstotnega praga, ki se šteje za prevzem,"** je povedal Podrekar. V Loki imajo sicer 40-odstotni lastniški delež skladi, 25 odstotkov imajo zunanji lastniki iz javne prodaje, 35 odstotkov pa notranji lastniki, katerih delnice iz interne razdelitve in notranjega odkupa bodo prosto prenosljive po marcu prihodnje leto.

Gorenjski tisk: Zakon je preveč zapleten

Tudi v Gorenjskem tisku v Kranju je direktorica **Kristina Kobal** dejala, da je zakon v prvi vrsti namenjen zaščiti malih delničarjev, ki jih imajo v Gorenjskem tisku 1700. Na začetku lastninjenja so jih sicer imeli 1900, v dveh letih pa se je lastništvo bo besedah direktorice le malo osulo: "Naših delnic se ne prodaja," je dejala. V podjetju se zato prevzema ne bojijo, ker pač na trgu ni velike ponudbe delnic. **"Ker ni ponudbe naših delnic, bi težko kdo zbral takšen delež, da bi prevzel podjetje,"** meni Kobalova. Sicer pa meni, da je zakon o prevzemih nekoliko preveč zapleten, zlasti določbe

Kristina Kobal

glede zbiranja obvestil in pooblastil za skupščino. Kot meni, zakon zahteva cel kup administracije. **"Pomembno v zakonu pa je, da imajo mali delničarji možnost prodati svoje delnice, če pride do prevzema, in da so seznanjeni z razlogi za prevzem in s stanjem,"** ocenjuje direktorica. Sicer imajo 23 odstotkov delnic v Gorenjskem tisku mali delničarji, 25 odstotkov notranji lastniki (njihove delnice bodo prenosljive po aprilu prihodnje leto), 13 odstotkov denacionalizacijski upravičenci, ostalo pa državni skladi in dve družbi za upravljanje (Triglav in Atena po 8,6 odstotka). • **U. Peternel**

Nadzorni svet Domela imenoval novo upravo

Novi direktor Domela je Pavel Demšar

Predsednik nadzornega sveta je postal Primož Pegam - Vizija samostojnega nastopanja na trgu

Železniki, 25. avgusta - Prejšnji četrtek se je v Domelu v Železnikih sestal nov nadzorni svet, ki je bil imenovan na prvi skupščini konec julija. Člani nadzornega sveta (Jože Šturm, Primož Pegam, Ciril Markelj, Minka Benedičič, Franc Žabrl in Ciril Šinkovec) so iz svojih vrst najprej izvolili predsednika nadzornega sveta, ki bo Primož Pegam, njegova namestnica pa bo Minka Benedičič.

V nadaljevanju pa je nadzorni svet izvolil upravo Domela in izmed treh kandidatov (Pavleta Demšarja, Janka Jelenca ter dosedanjega začasnega predsednika uprave Rada Šuštarja) izbral Pavla Demšarja. Ta je svojo vizijo bodočega razvoja družbe Domel prikazal predvsem na samostojnem nastopanju na trgu, kar pa ne izključuje strateških povezav s tujimi partnerji. Kot smo izvedeli v Domelu, je Pavle Demšar po izobrazbi diplomirani inženir, že doslej pa je bil zaposlen v Domelu, in sicer nekaj časa v razvojnem inštitutu, nabavi in kasneje v inženiringu, nekaj časa pa je služboval tudi v Nemčiji. Javnosti naj bi se predstavil v sredo, ko bo verjetno pojasnil tudi svoje zamisli o nadaljnjem razvoju podjetja. • **U. P.**

Dividende Save na vseh poštah

Kranj, 25. avgusta - Vsi delničarji Save - 40 tisoč jih je - lahko že od začetka prejšnjega tedna dvignejo dividende na vseh slovenskih poštah. Sava je namreč podpisala pogodbo s Poštno banko Slovenije, po kateri je le-ta omogočila dvig denarja iz naslova izplačila dividend na okencih vseh slovenskih pošt. Kot so nam povedali v Savi, je to najenostavnejši način za delničarje, ki ob dvigu dividende na pošti s seboj prinesejo le poseben nalog, ki so ga prejeli iz Save, predložiti pa morajo tudi davčno številko.

Na drugi skupščini delničarjev, ki je potekala 10. julija, so delničarji sklenili, da bo bruto dividenda na delnico znašala 100 tolarjev, ker so zneski dividend dokaj nizki, pa so se v podjetju odločili, da bodo izplačevali bruto zneske. Dividende bo na poštah mogoče dvigniti do 30. septembra, po tem datumu pa na sedežu podjetja v Kranju. • **U. P.**

Kakšni so cilji ekonomske politike, zapisani v proračunskem memorandumu

Konec neposredne pomoči podjetjem

V prihodnje bodo omejili državne subvencije, davčne olajšave, odpise dolgov in državna poroštva, pomoč si lahko obetajo le še kmetijstvo in železniški prevozi - Napovedana podražitev naftnih derivatov in elektrike

Kranj, 25. avgusta - Ob nedavno sprejetem predlogu proračuna za letošnje leto je vlada pripravila tudi proračunski memorandum, dokument, ki vsebuje glavne poudarke ekonomske politike, ki jo bo vlada vodila v letošnjem in v prihodnjih letih.

Na področju javnih financ naj bi tudi v prihodnje nadaljevali s politiko uravnoteženega javnega financiranja. Javni primanjkljaj letos ne bo presegel 1 odstotka bruto domačega proizvoda (BDP), v prihodnjem letu naj bi se znižal na 0,5 odstotka BDP, v obdobju od 1999 do 2000 pa naj bi bil proračun vnovič povsem uravnotežen, brez primanjkljaja ali presežka. Za dosego tega cilja pa bo v naslednjih letih ena najpomembnejših nalog pokojninska reforma. Plače v javnem sektorju, ki bremenijo proračun, naj bi bile omejevane, prav tako pa naj bi skrajno racionalno zaposlovali nove uslužbence v državnih ustanovah. Dokajšen del proračunskih odhodkov so v preteklosti predstavljale tudi različne oblike pomoči gospodarstvu, od subvencij, davčnih olajšav in oprostitev, odpisov dolgov, odobravanja državnih poroštev in podobnega. Po mnenju vlade je takšno pomoč podjetjem v prihodnje treba odpraviti, saj ni v skladu z vlogo države v tržnem gospodarstvu. Ohranili bodo le nujno potrebno subvencioniranje cen v železniškem prometu in v kmetijstvu. Močno bodo omejili tudi dajanje državnih garancij podjetjem in jih postopoma nadomestili z ukrepi denarne politike.

Na področju davkov se bomo v letošnjem in v prihodnjem letu pripravljali na uvedbo davka na dodano vrednost s trošarinami, ki bo predvidoma stopil v veljavo z začetkom leta 1999. S tem pa bo možno odpraviti davek na izplačane plače, s čimer se bodo zmanjšali stroški delovne sile. V letošnjem letu naj bi pripravili tudi nov zakon o davku na nepremičnine, po katerem se bodo obdavčevala zemljišča in zgradbe. Obenem bo letos prišlo tudi do prenove dohodnine (zaradi uskladitve z mednarodnimi standardi), s čimer bodo uveljavili načelo obdavčitve po viru dohodka ter obdavitev na tako imenovani svetovni dohodek. Davčne osnove se bodo razširile na vse vire dohodkov, kot zatrjujejo v vladi, pa bodo določili tudi pravila, ki bodo onemogočala izogibanje plačilu davkov.

Zajeziti rast plač

In kaj nas v letošnjem letu čaka na področju plač? Rast plač naj bi rahlo zaostajala za rastjo produktivnosti dela, s presežkom pa naj bi povečali narodno varčevanje, gospodarsko rast, zaposlenost ter naložbe. V letošnjem letu naj bi se bruto plače na zaposlenega realno povečale za tri odstotke glede na lani. Takšna rast pa je še vedno previsoka, da bi zagotovila naraščanje zaposlenosti. To bo po načrtih vlade mogoče šele prihodnje leto, ko naj bi se rast plač še bolj umirila in naj ne bi presegla 2,5 odstotka letno. Pritisk na povečevanje plač pa naj bi se zmanjšal tudi s pomočjo novega zakona o finančni udeležbi zaposlenih pri dobičku, ki ga že pripravljajo.

Na področju monetarne politike glavna usmeritev še naprej ostaja postopno zmanjševanje inflacije in zagotavljanje stabilnosti tolarja. Z vključevanjem v Evropsko unijo se bo inflacija morala še znižati, in sicer na evropsko primerljivo raven. Toda v letošnjem in prihodnjem letu naj bi ta cilj še nekoliko pustili ob strani, saj inflacije še ne bo mogoče znižati pod 8 ali 9 odstotkov, to pa predvsem zaradi napovedane davčne reforme, odprave nekaterih cenovnih disparitet ter še nekaterih drugih sistemskih reform, ki imajo inflacijske učinke. Vsekakor bo vlada skušala obrzdati cene, ki so pod njenim nadzorom, in sicer tako, da k ciljni 8,8-odstotni inflaciji ne bi prispevale več kot 4 odstotke. Kljub temu se ne bo mogla izogniti povečanju prodajnih cen električne energije in naftnih derivatov; pri slednjih bodo podražitve šle predvsem v korist povečanja davkov. Vlada se bo na področju nadzorovanih cen držala politike dezindeksacije, zato bo zavračala zahtevke za podražitve, ki v izračunih ne bodo upoštevali tega načela, je še med drugim zapisano v letošnjem proračunskem memorandumu. • **U. P.**

PROJEKCIJA OSNOVNIH MAKROEKONOMSKIH KAZALCEV SLOVENIJE; VIR: UMAR

	1996	1997	1998	1999	2000	2001
bruto domači proizvod	3,1	4,0	4,5	4,5	4,5	5,0
produktivnost	3,6	4,0	4,0	3,8	3,5	4,0
zaposlenost	-0,5	0,0	0,5	0,7	1,0	1,0
stopnja registrirane brezposelnosti	13,9	14,1	14,2	14,0	13,9	13,8
bruto plača na zaposlenega	5,1	3,0	2,5	2,4	2,5	3,0

Delavci zahtevajo povišanje plač

V Elanu pred stavko?

Že petnajst mesecev brez povišanja plač - Božena Ključarić: Do oktobra povišanje ni možno

Begunje, 25. avgusta - V Elanu v Begunjah vre. Ker približno 900 zaposlenim že petnajst mesecev niso povišali plač, so se odnosi med sindikatom in vodstvom tako zaostrili, da se omenja tudi opozorilna stavka.

Kot nam je povedal predsednik konference Svobodnega sindikata v podjetju **Dušan Ferjan**, se je že prejšnji teden pogovarjal s predsednikom uprave **Antejem Džerekom** in pomočnico predsednika uprave za finance **Boženo Ključarić** in ju seznanil z zahtevo po okrog petodstotnem povečanju plač.

*__Božena Ključarić__ nam je povedala, da so plače delavcev v skladu s kolektivno pogodbo in redno izplačane, prav tako so delavci dobili regres, redno jim plačujejo tudi nadure, tako da za stavko nimajo pravne osnove. Poslovni rezultati (še) ne omogočajo, da bi plače dvignili. **"Verjamem, da imajo delavci vsega zadosti, saj delajo v štirih izmenah, delajo nadure, toda mislim, da bi glavni cilj tako vodstva kot tudi zaposlenih moral biti pozitivno poslovanje podjetja,"** je dejala Ključarićeva ter dodala, da se jim bo letos po dolgih letih izgub morda le uspelo izkopati iz rdečih številk, ta cilj pa bi bil z dvigom plač porušen. Kljub temu bo morda v oktobru ostalo nekaj več sredstev za plače, ko bodo izpolnili večino obveznosti do kupcev. **"Če bodo poslovni izidi to dovoljevali, bomo plače povišali v oktobru,"** je dejala Ključarićeva. S sindikatom naj bi se o tem skušali dogovoriti v četrtek.*

Plače v Elanu so po Ferjanovih besedah nizke, še nižje od slovenskega povprečja, zlasti zato, ker je zaposlenih veliko delavcev brez izobrazbe. Do povišanja plač ni prišlo že od lanskega maja, kot pravi Ferjan. Po njegovih besedah je vodstvo na sestanku poudarilo, da v letošnjem letu spet pričakujejo poslovanje okrog pozitivne ničle, ta cilj pa ne bo dosežen, če se bodo plače povišale. Zato naj bi vodstvo ne pristalo na povišanje tako dolgo, dokler poslovanje ne bo vsaj okrog ničle. **"Mi pa tako dolgo nismo več pripravljeni čakati,"** je dejal Ferjan, čeprav se v sindikatu zavedajo, da ima vodstvo zaradi izgube težave pri pridobivanju denarja. V četrtek se bodo še enkrat sestali z vodstvom, v sredo ali četrtek pa naj bi se sestal tudi razširjeni odbor sindikata. Na seji naj bi z glasovanjem odločili, ali bodo pripravili opozorilno stavko, ki bi se potemtakem lahko začela konec prihodnjega tedna. • **U. P.**

Številni popusti za vožnjo z vlaki

Pri nakupu šolske letne vozovnice je treba plačati osem mesečnih vozovnic namesto dvanajstih, možno pa je tudi plačilo v dveh ali treh obrokih.

Kranj, 25. avgusta - Kot so sporočili s Slovenskih železnic, svojim potnikom omogočajo številne popuste pri vožnjah z vlaki. Tako je vožnja brezplačna za **otroke, mlajše od šestih let**, oziroma je vozovnica za polovico cenejša, če otrok želi imeti svoj sedež. Po polovični ceni lahko potujejo tudi **mladi od 6. do 15. leta**, pri čemer morajo starejši od 12 let imeti izkaznico K-13a. Za vse vlake, razen zelenih in EC, imajo 30-odstotni popust tudi **mladi do 20. leta, dijaki in študentje do 26. leta ter vojaki** (popust uveljavljajo z izkaznico K-13b). Ceneje pa je mogoče potovati tudi v skupinah, in sicer s 50-odstotnim popustom lahko potujejo **skupine otrok** (najmanj šest), starih do petnajst let pod vodstvom učiteljev. Za **skupine najmanj šestih mladih od 15. do 26. leta**, ki potujejo s profesorji oziroma učitelji, pa velja 40-odstotni popust. Poudariti pa je treba, da popusti za skupine ne veljajo ob petkih in dan pred prazniki ter dela prostimi dnevi.

Popust pri vožnji imajo tudi **družine** (najmanj ena odrasla oseba in en otrok), in sicer 40 odstotkov, če se na pot odpravijo v petek, soboto, nedeljo, na praznik ali med šolskimi počitnicami. V tem primeru otroci do 15. leta potujejo brezplačno.

Za 55 odstotkov cenejše so tudi **dijaške in študentske mesečne ter tedenske vozovnice**. Pri nakupu šolske letne vozovnice je treba plačati osem mesečnih vozovnic namesto dvanajstih, možno pa je tudi plačilo v dveh ali treh obrokih. Toda v tem primeru je cena nekoliko višja; pri plačilu na dva obroka je treba plačati 8,8 mesečne vozovnice, na tri obroke pa 9 mesečnih vozovnic.

Posojila za malo gospodarstvo

Radovljica - Blejska, bohinjska in radovljiška občina so v letošnjih proračunih namenile skupaj več kot 10 milijonov tolarjev za pospeševanje malega gospodarstva in za subvencioniranje obrestne mere. Na podlagi razpisa je bila za izvedbo kreditiranja izbrana Gorenjska banka, d.d., ki je namenila za kreditiranje 227 milijonov kreditnega potenciala in sicer 119 milijonmov za dolgoročna in 158 milijonov za kratkoročna posojila. Banka je prosilcem odobrila že precej posojil. Bančna vsota za dolgoročna posojila je že izkoriščena, nekaj denarja je še na voljo za kratkoročna posojila. • **A. Ž.**

Dacarji nadaljujejo s pošiljanjem davčnih odločb

Na Gorenjskem poslanih 57 odstotkov odločb

Zaprositi je mogoče za obročno plačilo (največ šest obrokov), toda v tem primeru je treba plačati zamudne obresti - Letos nič več brez plačila provizije

Kranj, 25. avgusta - Do 21. avgusta je davčna uprava odločbo o odmeri dohodnine poslala 549.429 zavezancem, kar pomeni, da so bile odločbe poslane polovici zavezancem. Na Gorenjskem pa je ta delež nekoliko višji, saj je davčne odločbe prejelo že 57 odstotkov vseh gorenjskih davčnih zavezancev, so nam povedali na Davčni upravi RS.

Od 549.427 zavezancev, kolikor jih je v Sloveniji že prejelo odločbe, jih je 24 odstotkov (ali 130.804) moralo doplačati med letom premalo plačano dohodnino, medtem ko jih je kar 52 odstotkov prejelo vračilo dohodnine, ker so med letom plačali preveč akontacije. Okrog 24 odstotkov zavezancev (skupaj 131.854) pa je prejelo odločbo, pri kateri je bila odmerjena dohodnina enaka med letom plačani akontaciji dohodnine. Na Gorenjskem je dohodninsko določbo do 21. avgusta prejelo 61.984 zavezancev, kar pomeni 57 odstotkov vseh zavezancev na tem območju, ki so oddali napoved.

Povprečni znesek doplačila znaša 23.301 tolarjev, povprečni znesek vračila pa 10.910 tolarjev. In po kakšnem ključu na davčni upravi izbirajo zavezance pri vrstnem redu pošiljanja? Kot so nam povedali, tiskanje odločb poteka po terminskem planu glede na približno enak delež zavezancev na območjih davčnih uradov.

Dohodnino je mogoče plačati tudi v več mesečnih obrokih, možno pa je zaprositi tudi za odlog ali celo odpis. To določa zakon o davčnem postopku, po katerem lahko vsakdo, ki dohodnine ne more plačati, na izpostavi davčnega urada vloži posebno vlogo. V sprejemni pisarni upravne enote dvigne posebno vlogo, ki jo izpolnjeno skupaj s prilogami mora oddati. Rok za oddajo ni določen, vsekakor pa je to dobro storiti čimprej po prejemu dohodninske odločbe. Ali bo vloga ugodno rešena, je odvisno od socialnega statusa zavezanca in članov njegove družine, pri čemer se upoštevajo vsi dohodki ter imetje zavezavnca in njegovih družinskih članov. Davčna uprava največkrat dovoli plačilo na obroke (največ šest obrokov), pri tem pa je treba poudariti, da v tem času tečejo zamudne obresti in zavezanec v zadnjem obroku mora plačati tudi obresti. Podatka o tem, koliko gorenjskih davčnih zavezancev je doslej zaprosilo za odlog, odpis ali obročno plačilo dohodnine, nam v kranjski izpostavi davčne uprave niso hoteli izdati.

Poudariti je treba tudi, da je ob doplačilu dohodnine (na banki ali pošti) po novem treba plačati tudi provizijo, ki jo je še lani (če smo dohodnino plačali na pošti) plačala država. • **U. Peternel**

MEŠETAR

Ocenjevanje kmetijske mehanizacije in opreme

V množici ocenjevanj ob kmetijsko živilskem sejmu v Radgoni ne smemo pozabiti na ocenjevanje kmetijske mehanizacije in opreme. Komisija je podelila 18 zlatih, 36 srebrnih in 5 bro-nastih medalj, naj pa povemo, da je za nagrade kandidiralo kar 66 eksponatov. Med nagrajenci najdemo tudi nekaj Gorenjcev - Agromehanika Kranj je svoj priprežni traktorski pršilnik AGP 1000 E prejela zlato medaljo. Priprežni traktorski pršilnik je plod domačega znanja. Pršilnik ima tisočlitrski rezervoar, opremljen pa je tudi z dodatnim rezervoarjem s čisto vodo za pranje rok in sistemom za izpiranje rezervoarja. Zmogljiv ventilator omogoča kakovosten nanos škropiva, šobe pa so opremljene s protikapljalnim membranskim sistemom. Za podoben stroj z oznako AGP 600 E pa srebrne medaljo. Srebrni medalji so prejeli tudi za dva traktorja, ki ju zastopajo na našem trgu - Tigre Country 4300 in Muray.

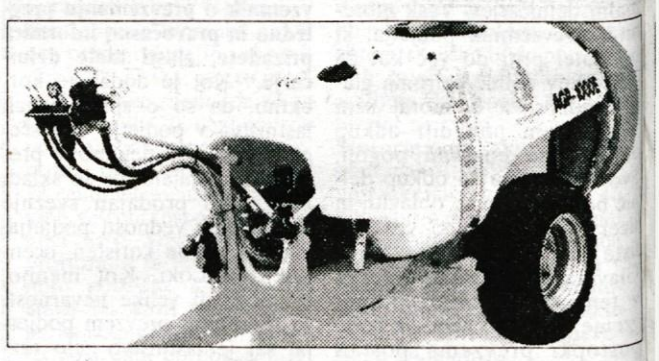

Prav tako zlato medaljo si je prislužil tudi samonosni boks v pitališču s plastičnim rešetkastim podom dr. Lucijana Krivca (Emona farma Ihan). Stranice boksa so izdelane iz vroče pocinkanih kovinskih delov. Pod boksa je izdelan iz reciklirane plastike, luknjasta konstrukcija pa dokazano znatno zmanjša smrad v hlevih.

Samostojni podjetnik Avman Janez je za elektromehanske vile prejel bronasto medaljo. Srebrno medaljo je prejel tudi Andrej Mušič za planirno desko s hidravličnim obračanjem.

GORENJSKI GLAS

Dijaki!

Predstavljamo vam našo letošnjo ponudbo:

Vrste vozovnic:

Mesečna vozovnica, *s komercialnim popustom in dodatnim* ***10 % popustom*** *v mesecu* ***decembru*** *in* ***ferbuarju*** ter *v z* ***20 % popustom*** *oz.* ***40 % popustom,*** *za tiste, ki boste vozovnico kupili desetkrat.*

LETNA in POLLETNA vozovnica *po zajamčeni ceni s komercialnim popustom in dodatnim popustom, odvisnim od načina plačila:*

1. ***plačilo ob nakupu - 10 % popust***
2. ***plačilo v dveh obrokih***
   a. *polovico ob nakupu, polovico v prihodnjem mesecu -* ***7 % popust***
   b. *odlog plačila obrokov za en mesec -* ***5 % popust***

Plačilo odlogov je možno s čeki občanov ali z odstopno izjavo staršev oz. skrbnikov.

3. ***plačilo v petih enakih obrokih s čeki občanov*** *(ne velja za polletno vozovnico)*

Ugodnosti:

- *Vozovnica velja v obdobju in na relaciji, za katero je izdana, vsak dan, tudi ob nedeljah in praznikih, za več prevozov dnevno*
- *Darilni bon avto šole v vrednosti 8.000,00 SIT*
- *Dostop do Interneta pod ugodnimi pogoji*
- *Kupcem letnih in polletnih vozovnic ter kupcem petih mesečnih vozovnic nudimo še dodatni ugodnosti:*
  1. *možnost nakupa mesečne vozovnice tudi v juliju in avgustu po enakih pogojih kot v času pouka,*
  2. *50 % popust na sezonskih linijah do Portoroža, Poreča, Vršiča, Bovca...*

Prodajna mesta:

Dodatne informacije dobite osebno ali po telefonu na avtobusni postaji v Kranju, Škofji Loki, Radovljici, Ljubljani, Kamniku in na Bledu, v naši turistični poslovalnici v Tržiču, pri Kompas Pegazu na Jesenicah in v trafiki Cekin v Bohinjski Bistrici.

Pričakujemo Vas na zgoraj navedenih prodajnih mestih. S seboj prinesite originalno potrdilo v vpisu za šolsko leto 1997/98.

Uspešno šolsko leto, prijetno in varno vožnjo z našimi avtobusi Vam želi prevoznik z najpogostejšimi avtobusnimi povezavami na Gorenjskem -

ALPETOUR
potovalna agencija

KARUN d.o.o

Koroška 35, KRANJ

Tel.: 064/360-750, 064/221-164
(bivši Mini metro-Dekor)

Eno šolsko leto se je pravkar končalo
in zopet se bliža novo.
Zato smo v Papirnici Karun pripravili
popolno ponudbo šolskih potrebšin po zelo

UGODNIH CENAH.

Prepričajte se sami:

ZVEZEK A4 60 l ..... **99,00 - 129,00**
ZVEZEK A5 60 l **65,00**
TEMPERA BARVICE TE-12 ..... **697,00**
VODENE BARVICE **420,00**
FLOMASTRI že za **69,00**
BARVICE JOLLY 1/12 ..... **231,00**
PUŠČICE PRAZNE ..... **259,00 dalje**
PUŠČICE POLNE ..... **651,00 dalje**
NAHRBTNIKI (tudi usnjeni) .... **2.562,00 dalje**
ŠOLSKE TORBE ..... **2.705,00 dalje**
IN ŠE IN ŠE ...

KDOR V PAPIRNICI KARUN KUPUJE, ČASA IN DENARJA MU NE ZMANJKUJE.

Vsakega kupca šolskih potrebščin za vsakih 2.000,00 sit čaka prijetno presenečenje. Dobil bo kupone in se udeležil žrebanja, ki bo 12. 9. 97. **Čakajo vas bogate nagrade!**

In še nekaj: šolske potrebščine boste kupili lahko na več obrokov, lahko pa vam jih tudi dostavimo!

Potrudili se bomo, da boste zadovoljni in da boste našli vse za svojega šolarja.

VREME

Danes bo pretežno jasno, popoldan so možne plohe in nevihte. Jutri in v četrtek pa bo precej sončno in toplo.

LUNINE SPREMEMBE

V ponedeljek je ob 4.24 nastopil zadnji krajec. Po Herschlovem vremenskem ključu se nam obeta veliko dežja.

KAJ SMO PISALI NEKOČ

Prejšnji torek smo tule objavili odlomek, s katerim smo se spomnili dveh slovenskih slikarjev iz začetka tega stoletja, ki sta veliko ustvarjala v Škofji Loki in njeni okolici. To sta bila Rihard Jakopič in Ivan Grohar, njuna dela pa so se ob nastanku sestavka srečala na razstavi na Škofjeloškem gradu, po katerem smo tudi spraševali. Prejeli smo kar zajeten kup vaših dopisnic, žreb pa je nagrade razdelil naslednjim petim reševalcem: 1. Petra Šavs, Šiška 8, Preddvor; 2. Miran Kristan, Bertoncelj 35, Kranj, 3. Leopold Piber, Alpska ç. 1, Bled; 4. Štefanija Tršan, Valburga 42a, Smlednik; 5. Kristina Lotrič, Na kresu 19, Železniki. Čestitamo!

Razpadajoča ... domačija

Pot se je nenadoma začela strmo dvigovati. Že na prvem ovinku nad hišami v Lukovici se je odprl čudovit pogled na bližnje hribe. Na vrhu hriba so nas pozdravili ostanki starodavnega gradu Brdo, znanega po bogati kulturni zgodovini, v bližini pa so lepo urejena cerkev, župnišče in na novo pozidana osnovna šola. (GG, 23. decembra 1977)

Tudi tokrat sprašujemo po nekem slovenskem umetniku, ki je živel v zgoraj omenjenem kraju na skrajnem vzhodu Gorenjske. Kdo je to, morate ugotoviti vi in nam odgovore poslati do petka, 29. avgusta 1997, na naš naslov Gorenjski glas, Zoisova 1, 4000 Kranj. Pet pravilnih, izžrebanih odgovorov bo prineslo nagrade v vrednosti po 1.000 tolarjev.

AKCIJA GORENJSKEGA GLASA IN TELEVIZIJE MEDVODE

GLASBENIKI MESECA

pripravlja Uroš Šprhar

Glasbenik meseca je Gianni Rijavec

Jabolko nikoli ne pade daleč od drevesa

Vsi po vrsti se sprašujete, kako to, da se je Gianni pravzaprav sploh lotil glasbe. Možen odgovor na tovprašanje pa je samo eden - geni. Družina Rijavec je namreč že dolgo glasbena družina, da je to povsem res, najbolje pove podatek, da ima družina doma klavir, ki je stzar krepko čez 100 let. Kakorkoli, ko je Gianni odšel nabirat znanje v šolo, ga je mama vpisal v glasbeno pripravljalnico. Takrat je 'prišel v roke' Danilu Čadežu (ki je, če se še spomnite tudi umetniški vodja Big Ben Quarteta). Ker sam še ni znal pisati, so mu zapiske sprva delali drugi.

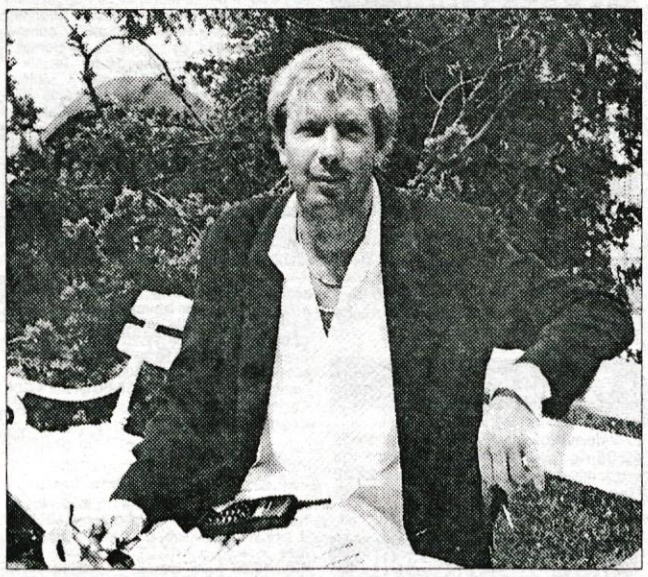

Naučil se je igrati na klavir in kitaro ter veselo prepeval v pevskem zboru, ki ga je vodila njegova teta. Na pedagoški akademiji se je odločil za glasbo, točneje zborovodstvo. Ko se je vrnil iz služenja vojaškega roka, je skupaj s prijatelji ustanovil zabavnoglasbeni ansambel Big Ben, ki ga danes že lahko uvršamo v družbo legendarnih slovenskih zabavnoglasbenih zasedb. Pred dvema letoma so se Big Benovci zaradi Giannijeve prezasedenosti prijateljsko prenehal delovati, sodelovanje pa se še ni prekinilo. skorajda ista zasedba je Gianniju pomagala posneti prvi samostojni projekt najlepše balade (ki obsega tudi nekaj znanih Big Benovih skladb), sodelovanje pa se bo ponovnio pričelo v septembru, ko se bo Gianni odpravil v studio in začel snemati novo kaseto. Ampak kaj več o tem pa v prihodnji številki Gorenjskega Glasa.

ARION ODGOVARJA

ŠIFRA: NEGOTOVA PRIHODNOST

Najprej vam pošiljam lep pozdrav. Zanima me moja prihodnost, in ali se bodo moji problemi in težave rešili. Zanima me tudi moje zdravje in na splošno.

ARION:

Pridna, delavna in potrpežljiva oseba ste, najbolj je v vaši osebnosti izpostavljena vaša velika človekoljubnost. V določenih okoliščinah bi bilo nujno potrebno, da niste tako pretirano čustvena, ampak dopustite zdravemu in bistremu razumu, da uredi zmešnjavo, ki se tolikokrat pojavlja v vašem življenju. Prav je, da znate vsake toliko časa pogledati tudi to, kaj je dobro za vas, in ne vedno to, kar je dobro za druge.
Vse prevečkrat vas obhaja tesnoba in strah pred prihodnostjo. Ta strah vas potem onemogoča, da dosežete lepe in ugodne rezultate. Najprej morate torej poskrbeti za notranje ravnovesje, le tako boste lahko življenje vzeli v svoje roke.
Vaše ustvarjalne možnosti so velike, obdarjena ste z veliko in bujno domišljijo, ki jo morate izkazovati na kar se da učinkovit in slikovit način. Včasih ste lahko malce preveč romantični in ljubljeno osebo kujete v zvezde, kar pa ima lahko velikokrat negativne posledice.
Če se malce dotaknemo finančnega stanja, je razvidno, da je vsak vaš tolar trdno prislužen, kar še ne pomeni, da ne bi mogla na tem področju zablesteti. Vsekakor pa je res, da znate denar ceniti. V sebi čutite močno potrebo po čustveni varnosti, dom in družina ima za vas bistveni pomen.
Na vsak način se morate ubraniti pretirani zaskrbljenosti, vaši črnogledosti, sumničavosti in nagnjenosti k samopomilovanju. Le z notranjo harmonijo boste dosegla boljši odnos do vašega telesa in s tem tudi boljše zdravstveno stanje.
Najhujše težave z zdravjem ste občutila pred letom in pol, takrat vam je vaše stanje točno pokazalo, kako morate živeti vnaprej.

KUPON ARION ODGOVARJA

Rojstni datum: ..... Ura in minuta rojstva: .....

Kraj rojstva: .....

Ime, priimek in naslov (če ne želite, vam teh podatkov ni treba sporočiti):

.....

.....

Kupone pošljite na GORENJSKI GLAS, p.p. 124, 4001 Kranj, Zoisova 1.

ASTROLOGIJA PREROKOVANJE
090-42-66
ARION LTD, CANKARJEVA 8, CELJE
☎: 063/481-891 CENA 1 MIN - 156 SIT
VSAK DAN OD 9. DO 03. URE

ASTROLOGIJA PREROKOVANJE
090-42-64
ARION LTD, CANKARJEVA 8, CELJE
☎: 063/481-891 CENA 1 MIN - 156 SIT
VSAK DAN OD 9. DO 03. URE

Tema tedna
Glosa

Puhlice iz političnih logov

Vsi nekaj vodijo, zagotavljajo, izvajajo, uresničujejo - malokdo pa pove, kaj to konkretno pomeni. Kdo bi le vedel, kaj pomeni, da se vodi aktivna politika, aktivna politika zaposlovanja, denimo?

V teh letih, ko smo krepko zakorakali v demokracijo, pometli s komunizmom ali socializmom, kakor hočete, na vseh koncih in krajih - kjer pa še hudobno kuka ven, mu brž odmerimo ali odrežemo glavo - se človeku zdi čudna prečudna samo ena stvar.

Namreč: ko poslušamo strumne govorce naših strank, ko slišimo njih govore in nagovore ljudstvu ali kar samemu sebi, se večkrat da kot ne, ne moremo načuditi besedam in stavčnim zvezam, ki jih uporabljajo. Koliko samoupravnih socialističnih puhlic v njihovih govorih! Koliko približno take navlake in žaganja megle:.. mi si bomo aktivno prizadevali... mi se bomo zavzemali za posodabljanje pogojev in organizacijo dela upravnih organov... mi moramo doseči najširši nadzor nad upravljanjem funkcij... mi bomo razvijali stalno sodelovanje... mi smo za usklajevanje stališč... nam je vse to dolgoročni interes... v vse aktivnosti pripravljanja, sprejemanja in nadzorovanja izvajanja teh odločitev bomo s svojim delovanjem nenehno omogočali takšne razmere in aktivnosti, ki bodo zagotovile uresničevanje interesov naših ljudi...

Kot bi vse to pravkar potegnili s kakšnega minulega partijskega kongresa, kar smo tudi storili. Vse te puhlice, kaj bomo mi dolgoročno v nekem interesu izvajali, spodbujali in na čem bo vse skupaj temeljilo, da bomo lahko izvajali aktivno politiko, smo potegnili iz neke brošure o resoluciji kongresa Zveze komunistov Slovenije. Samo samoupravljanje in delavski razred smo spustili, pa smo dobili natanko isti besednjak kot je dandanašnji v politični rabi.

Kar prepričajte se sami. Poslušajte kakšnega govorca dandanašnjih dni, preslišite kakšno demokracijo, demokratičnost in udbomafijsko zaroto in jo nadomestite s samoupravljanjem, pa boste nemudoma v starih časih, ko so nam po ušesih bobneli taki samoupravni politični govori.

Kaj se je na tem področju spremenilo? Čisto nič! Kar se Janezek nauči, to Janez pač zna.

Ni čudno zatorej, da so oni dan objavili imenitno izjavo našega znanega ekonomista dr. Jožeta Mencingerja, ki je bister mož in še posebej ne trpi besedne navlake in praznega ter prepuhlega besedičenja. Nekako takole je dejal:

"...Prevedite kakšen koalicijski dodatek ali aneks v tuj jezik! Če ne gre, ga je treba popraviti ali kar - izpustiti!"

Vendar ne - kje pa! Kdo pa bo govoril vsem razumljivo, tako kot govori ves svet, ko hoče kaj povedati. Zadeve je treba ovijati v brezkončne puhlice in besedne umotvore, ki absolutno ničesar ne povedo. Ali mogoče mislijo, da so s tem, ko žagajo vodo in se ovijajo okoli samoupravnega besedanjaka, diplomatski? Mar jim doma žene, ko slišijo njihove govore, poreko: madonca si to fino povedal! Vse si povedal in nič in za ničesar te ne morejo držati?

Lepo vas prosim, če kdo zna prevesti, naj se takoj oglasi. Kaj pomeni beseda "aktivna politika"? Kakšna pa naj bo politika, če ne aktivna? Saj v primeru, če je "pasivna" sploh ni nobena politika. Vodili bomo aktivno politiko zaposlovanja, denimo. Kaj bodo v resnici vodili, če seveda zraven spet odmislimo, da se vodi konja na povodcu, ne pa politike? Petstokrat moraš prebrati ekspoze o aktivni politiki zaposlovanja, da se ti malo začne svitati, da bodo najbrž z ognjem in mečem šli nad nezaposlene in jih gnali v javna dela - kar je, mimogrede, iluzija, saj dela ni, zraven pa uboga aktivna politika zaposlovanja, če se izživlja nad tistimi nezaposlenimi, ki sami niso nič krivi, če so nezaposleni.

Vendar pa takoj izpadeš butec, če pri priči ne dojameš, kaj naj bi kaj pomenilo. Zraven pa si misliš: če čisto navaden, povprečen državljan slovenskega rodu po ves dan tuhta, kaj je aktivna politika zaposlovanja, kako se potem šele pogovarjajo na višjih ravneh! Recimo v mednarodnih institucijah, ki jih tako ljubijo in venomer kličejo na pomoč. Ne vprašajo naših strokovnjakov po institutih, ne, to pač ne. Če pride tuja kravata, se menda bolj fino sliši in vse je bolj prepričljivo.

O ne, v pogovorih s tujci - tam so pa konkretni, brez skrbi! Tam so pa "aktivni" v preprostem in razumljivem izražanju, da se kar kadi od enostavnosti in - številk. Saj konec koncev le številka nekaj pove in pomeni - vse drugo so pač puhlice... • **D. Sedej**

The Kelly Family čakajo le še na vas

Koncert skupine The Kelly Family, ki bo jutri, v sredo, 27. avgusta, zvečer na stadionu za Bežigradom, v je razprodan. No, ne še povsem, le še vas čakajo, da pridete po svojo vstopnico. Dobite jo na vsaki pošti, pri Aligatorju v Kranju in v prodajalnah Music Shop Elektron in Hot Music Shop v Škofji Loki ter v večini glasbenih trgovin v Ljubljani.

NAGRADNA IGRA "Najljubši Kelly": Hvala za vse dopisnice, po pričakovanju je zmagal Paddy, seveda pa smo nagrade, kot obljubljeno žrebali med vsemi prispelimi dopisnicami. Top lestvica zgleda takole: 1. Paddy - 104 glasove, 2. Angelo - 46, 3. Jimmy in Joey - 7, 5. Patricia - 4, 6. Kathy in Maite - 3, 8. John - 2, 9. Barby - 1. Nagrade pa prejmejo (prispevali so jih v podjetju Proline): vstopnico na koncert prejme: **Sandra Jagodic, Cegelnica 16, 4202 Naklo**, videokaseto prejme:**Alenka Štefe, Gabrk 11, 4220 Škofja Loka**, CD ploščo prejme: **Aleš Gosar, Kovorska c. 19, 4290 Tržič**. (Nagrade boste prejeli po pošti, razen vstopnice, za katero naj se, danes po 11. uri Sandra z osebnim dokumentom zglasi v oglasni službi Gorenjskega glasa, Zoisova 1, Kranj). Na voljo je še nekaj plakatov. Dobite jih po sistemu, kdor prej pride, ga ima.
NAGRADNO VPRAŠANJE "The Kelly Familly so D' best": Pravilni odgovor je Kathynemu sinu je ime Sean. Nagrade prejmejo: cd ploščo - Sara Šraj, Kropa 125, 4245 Kropa in Nina Matjaž, Frankovo naselje 66, 4220 Škofja Loka; singl cd ploščo prejmeta: **Anja Osterman, Luže 39. a, 4212 Visoko in Nadja Bertoncelj, Otoki 15, 4228 Železniki** (nagrade boste prejeli po pošti.

Se vidimo na koncertu, kajne!

SREDA, 27. AVGUSTA 1997

TVS 1

7.30 Vremenska panorama
9.25 Včeraj, danes, jutri
9.30 Videoring
10.00 Havajski detektiv, ponovitev ameriške nanizanke
10.50 Johnny 100 pesov, čilensko ameriški film
12.35 Prelomni trenutki zgodovine, ponovitev ameriške dokumentarne nadaljevanke
13.00 Poročila
13.05 Kolo sreče, ponovitev
13.35 Videostrani
14.05 Koncert Big Banda z Otočca
15.15 Riba, ki je prišla iz globin, nemška poljudnoznanstvena oddaja
15.55 Slovenski utrinki, oddaja madžarske TV
16.25 TV prodaja
16.55 EPP videostrani
17.00 Obzornik
17.10 Otroški program
18.20 Hoganova družčina, ameriška nanizanka
18.40 Kolo sreče
19.10 EPP, Včeraj, Danes, Jutri
19.15 Risanka
19.25 EPP
19.30 Dnevnik, vreme
19.57 Šport
20.00 EPP
20.05 Cadfael, angleška nanizanka
21.25 Zvezdniški portret
21.55 Epp, Včeraj, Danes, Jutri
22.00 Odmevi, Vreme
22.25 Šport
22.35 EPP - Kmetijsko živilski sejem
22.45 Poletna noč, Pacific drive
23.15 Stranski učinki, nanizanka
0.05 Videoring

TVS 2

9.00 Euronews**16.05** Svet poroča, ponovitev **16.40** Homo turisticus, ponovitev oddaje o turizmu **16.55** Poletna noč, ponovitev **17.25** Stranski učinki, kanadska nanizanka **18.10** National geographic, ameriška dokumentarna serija **19.00** Filmski triki, ameriška dokumentarna nanizanka **19.30** Dnevnik **19.57** Šport **20.00** Športna sreda **22.45** Omizje **0.15** Slovenski jazz iz jazz kluba Gajo: Peter Mihelič, Žiga Golob in Drago Gajo
TV Slovenija si pridržuje pravico do spremembe programa.

KANAL A

8.00 Video strani **9.00** TV prodaja **9.20** Video strani **10.00** TV prodaja **10.20** Navihanči, risana serija **10.45** Prosim, ne jejte marjetic, nanizanka **11.15** Ta čudna zanost **11.40** Korak za korakom **12.05** Oprah Show **12.50** TV prodaja **13.20** Alo, alo **13.50** Bergerac, ponovitev **14.40** TV prodaja **15.10** Maldivi, ponovitev **15.40** Avtovizija, ponovitev **16.10** Rajska obala, ponovitev **16.35** Drzni in lepi, ponovitev **17.00** Oprah Show: Slavne ženske **17.50** Drzni in lepi, ameriška nadaljevanka **18.15** Rajska obala, avstralska nanizanka **18.45** Charles je glavni, ameriška humorostična nanizanka **19.10** Srečni časi, ameriška humoristična nanizanke **19.35** Korak za korakom, ameriška humoristična nanizanka **20.00** Nora hiša, nanizanka **20.30** Sredin večerni film: Mesto New York **21.55** Mantis, angleška nanizanka **22.40** Alo, alo, angleška humoristična nanizanka **23.15** Oprahin gost: Barbara Streisand **0.00** Življenje v mestu, ponovitev novozelandske nadaljevanke **0.50** Živeti danes: Logika ljubezni, dokumentarna oddaja **1.20** Srčna znanost, dokumentarna oddaja **1.45** TV prodaja **2.05** Videostrani

POP TV

7.00 Dobro jutro, Slovenija **10.00** Santa Barbara, ponovitev **10.50** TOP shop **11.00** Zaliv ljubezni, ponovitev ameriške nadaljevanke **12.00** Nedotakljivi **13.00** Pop kviz, ponovitev **13.30** Taksi **14.00** Sedma nebesa **15.00** Beli očnjak, nanizanka **15.30** Zaliv ljubezni, ameriška nadaljevanka **16.30** Santa Barbara, nadaljevanka **17.30** Pop kviz **18.00** Zlatolaski **18.30** Obalna straža **19.20** Vreme **19.30** 24 ur **20.00** Parada zvezd: Moje modro nebo, ameriška komedija **21.45** Pri nas doma, nanizanka **22.15** Taksi, nanizanka **22.45** Nedotakljivi, nadaljevanka **23.30** Večeri musicla: Zgodba z zahodne strani, ameriški film **2.00** 24 ur

TV 3

8.00 TV prodaja **10.15** TV shop **10.00** Video kolaž **13.00** TV prodaja **13.15** TV shop **15.00** Živali **15.30** Utrinek **16.00** TV prodaja **16.20** Vera in čas, ponovitev verske oddaje **17.20** TV prodaja **17.30** Luka, risana serija **18.00** Iskri vranec, risani film **18.50** TV prodaja **19.00** Utrinek **19.30** Luka, risana serija **20.00** TV razglednica **21.00** V priporu, nadaljevanka **22.00** Življenje rastlin, dokumentarna serija 22.30 Utrinek **23.00** TV prodaja **23.20** TV shop

HTV 1

7.45 TV koledar **7.55** Poročila **8.00** Dobro jutro, Hrvaška **10.00** Poročila **10.05** Otroški program **12.00** Dnevnik **12.30** Krivda, ameriško-mehiška nadaljevanka **13.15** Santa Barbara **14.00** Risanka **14.05** Poročila **14.10** Skrita kamera, ponovitev **14.35** Otroški program **17.35** Poročila **17.45** Obalna straža **18.35** Kolo sreče **19.10** Loto **19.15** Hrvaška spominska knjiga **19.30** Dnevnik **20.15**Turistični magazin **21.00** Portreti: Jackie Kenedy Onasis **22.00** Opazovalnica **22.20** Upravnica, angleška nadaljevanka **23.15** Hvala za vsako novo jutro, češki film **0.55** Poročila

HTV 2

12.20 TV koledar **12.30** Beg iz Gvajane, ponovitev ameriškega filma **15.40** Bolnišnica upanja, ameriška nanizanka **16.25** Politikova žena, angleška nadaljevanka **17.30** Acapulco - telo in duša, nadaljevanka **17.55** Risanka **18.05** Hugo **18.30** Hollywoodski ustvarjalci akcije, dokumentarna serija **19.00** Županijska panorama **19.30** Dnevnik **20.10** Kviz **20.25** Dangerfield, ameriška nadaljevanka **21.15** Rop banke,ameriški film **22.40** Zakladnica, glasbena oddaja **23.25** Varuhi časa

AVSTRIJA 1

5.55 Otroški program **8.55** Alf, ponovitev **9.20** California High School **9.45** A-Team **10.30** Columbo: Umor A La Carte, ponovitev ameriške kriminalke **11.40** Vreme **11.55** Otroški program **14.50** Hišica v preriji **15.40** A-Team **16.25** Airwolf **17.15** Izginuli na Tajskem **18.05** Alf **18.30** Družina za umret **19.00** Pri nas doma **19.25** Money Maker **19.30** Čas v sliki/kultura **19.53** Vreme **19.55** Money Maker **20,02** Šport **20.15** Šport: Nogomet **22.30** kraj zločina: Otroška igra, nemška kriminalka **0.00** Čas v sliki **0.05** Očetje in sinovi: Koncern **2.10** Hangfire, akcijski film **3.30** Imenovali so ga Leroy, ponovitev ameriškega akcijskega filma

AVSTRIJA 2

6.30 Video strani **7.00** Vreme **9.00** Čas v sliki **9.05** Umor, je napisala **9.50** Drzni in lepi **11.35** Zvezna dežela danes **12.00** Čas v sliki **12.10** Poročilo, ponovitev **13.00** Čas v sliki **13.10** Ljuba družina **14.55** Ljudje iz St. Benedikta, družinska serija **14.45** Lipova ulica **15.15** Drzni in lepi **17.00** Čas v sliki **17.05** Dobrodošli v Avstriji **19.00** Zvezna dežela danes **19.25** Money maker **19.30** Čas v sliki/Kultura **19.53** Vreme **19.55** Money maker **20.02** Pogledi od strani **20.15** Rosamunde Pilcher: Divji timijan, nemška romanca **21.45** Pogledi od strani - Fashion **22.00** Čas v sliki **22.30** Preklemanski milijoni na lotu, tematski večer **23.20** Mož ki je želel uničiti banko v Las Vegasu, dokumentarni film **0.10** Mala koča, ameriška komedija **1.40** Pogledi od strani **2.15** Čas v sliki **3.30** Dobrodošla, Avstrija **5.20** Čas kulture

TELE-TV KRANJ

... Videostrani **18.45** Test slika **19.00** TV napovednik **19.02** EPP blok - 1 **19.10** Poročila Gorenjske 553 **19.25** Iz arhiva: Rudnik živega srebra v idriji **19.59** Danes na videostraneh **20.00** TV napovednik **20.02** EPP blok - 2 **20.07** 50 let gasilskega društva Golnik **21.10** Poročila Gorenjske 553 **21.25** EPP blok - 3 **22.05** Strel - oddaja o rocku in mlade po srcu (ponovitev) **22.40** Portret pisateljice Ifigenie Simonović (ponovitev) **23.10** Poročila Gorenjske 553 **23.25** Odpovedni spot programa TELE-TV ... Videostrani
SODELUJTE V KONTAKTNIH ODDAJAH TELEVIZIJE TELE-TV KRANJ - POKLIČITE PO TELEFONU: 33 11 56! PRIDRŽUJEMO SI PRAVICO DO SPREMEMBE PROGRAMA.

LOKA TV

... Videostrani

TV ŽELEZNIKI

VIDEOSTRANI TV Železniki preko COMPUTER od 17. ure do 19. ure ob glasbeni podlagi Radia Žiri. VIDEOSTRANI TV Železniki preko VCR ob 18., 19.15 in 21. uri.
19.00 Mladinska oddaja **20.00** Športna oddaja

ATM TV KR. GORA

... Videostrani... **18.08** Test **18.15** Napovednik **18.16** EPP blok **18.20** Iz arhiva **19.55** Risanka **19.20** Videostrani **20.00** Torkov športni pregled (ponovitev) **20.30** Satelitski program Deutsche Welle **22.00** Videostrani

TV ŠIŠKA

... Videostrani **20.00** Napoved sporeda **20.05** Kontaktna oddaja **21.30** Ananda - iz cikla predavanja v Ljubljani **22.30** Napoved sporeda za četrtek **22.35** Video strani

IMPULZ KAMNIK

10.00 Video strani **19.00** TV prodaja **19.05** Otroški program **19.30** Ponovitev **20.00** Top spot **20.05** Glasbeni mix **20.30** Kronika **20.50** Film **22.30** Top spot **22.35** Nočne videostrani

RA KRANJ

5.30 Začetek programa, uvodna napoved **5.50** EPP **6.00** Napovednik programa **6.50** EPP **7.00** Radio Slovenija - Druga jutranja kronika **7.20** Čestitka presenečenja **7.40** Pregled dnevnega tiska **7.50** EPP **8.00** Napovednik programa **8.20** Oziramo se **8.30** Hov, ne znam domov **8.40** Pregled tiska **8.50** EPP **9.00** Gorenjska včeraj, danes **9.20** Tema: Odhod malčka v vrtec in njegovo prilagajanje novemo okolju - gostja spec. pedag. Mihaela Zupan **9.50** EPP **10.20** Prodaja rabljenih knjig **10.50** EPP **11.00** Napovednik programa **11.30** Kviz Radia Kranj **11.50** EPP **12.30** Osmrtnice, zahvale **12.40** Prodaja rabljenih knjig **13.00** Pesem tedna **13.20** Novinarski prispevek **13.40** Novinarski prispevek **13.50** EPP **14.30** Novinarski prispevek **14.50** EPP **15.00** Napovednik programa **15.25** EPP **15.30** Dogodki in odmevi RS **16.00** EPP **16.20** Novinarski prispevek **16.50** EPP **17.00** Novinarski prispevek **17.50** EPP **18.00** Gorenjska danes, jutri **18.50** EPP **19.30** Večerni program: Modfa in lepota z Metko Cetrih Vogelnik **20.00** Napovednik programa **24.00** Zaključek programa Radia Kranj

R TRŽIČ

Pozdravu iz studia bo sledil **Radijski Juke box ob 14:00**,v katerem boste slišali nekaj glasbde starejšega datuma. Ob **14:30** pripravljamo **Glasbeno ropotarnico** z novostmi in zanimivostmi iz glasbenega sveta. **Spremljali in komentirali** bomo ob **15:30**. Sledila bo oddaja **Naša priložnost,** precej počitniško okleščena. **Poročila radia Deutsche Welle** bodo na sporedu ob **16:30.** Ob **16:45** vas seznanjamo z novostmi na knjižnem trgu, ta teden se namn s knjižnjimi novostmi predstavlja **Jalnova knjigarna DZS-ja** iz Tržiča. Ob **17.45** predstavljamo **Filmske novosti videoteke Shock** iz Tržiča. Ob **18.25** vas bomo popeljali v svet **Misterijev.**

R TRIGLAV

5.30 Dobro jutro z Lojzetom Jugom **6.00** Razmere na cestah **6.05** Pet glasbenih želja **6.45** Vreme (Robert Bohinc) **7.00** Druga jutranja kronika **7.30** Halo, porodnišnica **8.00** Kronika - OKC Kranj - zadnjih 24 ur **8.30** Telegraf **10.00** Aktualno: Občina Bohinj praznuje **10.30** Novice **11.00** Zlata kočija (Dušan Dragojevič) **12.00** BBC novice, vreme, osmrtnice **12.45** Lestvica od 1 do 20 **14.00** Popevka tedna **14.30** Popoldanski telegraf **15.15** Zdravnikov nasvet (Branimir Čeh, dr. med.) **15.30** Dogodki in odmevi **16.15** Obvestila, osmrtnice **16.30** Domače novice **17.00** Aktualno **18.00** Tednik - Občina Jesenice **18.30** Pogled v jutrišnji dan **18.55** Jutri na Radiu Triglav **19.00** VOA **19.15** Voščila **19.30** Zaključek programa

R SORA

5.30 Prva jutranja kronika RA Slovenija **5.40** Napoved programa - servisne informacije **6.20** Noč ima svojo moč **6.40** Naš zgodovinski spomin **7.00** Druga jutranja kronika RA Slovenija **8.30** Ponovitev jutranjega pozdrava **9.00** Nasvet za kosilo in kuhajte z nami **9.35** Glasbo izbirate poslušalci **10.00** Servisne informacije **11.00** Kulturni paberki **12.00** BBC - novice **12.20** Kupim, prodam šolske potrebščine **12.30** Glasbena zmešnjava **14.30** Mali oglasi **15.00** Dogodki danes - jutri **15.30** RA Slovenija **15.50** Borza **17.00** Klepet ob glasbi **19.30** Nočni glasbeni program RA Sora

R RGL

6.00 Jutranji servisni program **6.15** Novice **7.15** Novice **8.00** Skriti mikrofon **8.30** Jutro je lahko tudi takšno **8.45** Vic dneva **9.30** Vaše mnenje o... **10.00** Dober dan vošči RGL **10.05** Kam danes v Ljubljani **10.15** Novice **10.30** Zdravih 30 minut **11.15** Novice **11.25** Skriti mikrofon **11.30** Kovinotehna **12.00** BBC **12.30** Akcija naj zdravnik **12.45** Dnevnikov odmev **13.15** Novice **13.30** Argumentiran komentar **14.00** Pasji radio **15.00** RGL obvešča in komentira **15.30** Pol ure zimzelenih melodij **16. - 17.009** DJ Dekky **17.15** Novice **17.25** Črna kronika **17.30** Novinarjev gost **18.00** Glasovanje za naj pesem tedna **18.30** Skriti mikrofon **19.00** Radijski dnevnik, prenos Ra Slovenija **19.45** Vic dneva **15.50** Slovo ekipe **20.00** Argumentiran komentar, ponovitev **20.30** Večerno nočni program RGL do 6.00

R OGNJIŠČE

5.00 Jutranji program **6.40** Duhovna misel, svetnik dneva **7.10** Bim-bam-bom **7.30** Poročila **8.00** Jutranja tema **8.30** Dop. inf. oddaja **9.05** Predstavljamo vam: - oddaja namenjena komercialnim predstavitvam **10.15** Mali oglasi - radijska trgovina, kjer poslušalci kupujejo, podarjajo, iščejo, prodajajo,... **11.10** Svetovanje: 1. teden svetovanje zdravnika, 3. teden svetovanje s področja KULINARIKE IN PIJAČ, 2. in 4. teden svetovanje s področja VRTIČKARSTVA IN ZDRAVILNIH ZELIŠČ **12.00** Zvonjenje **13.00** Glasbena lestvica Zlati zvoki **15.00** Popoldanska informativna oddaja **16.05** Naši poslušalci čestitajo in pozdravljajo **17.15** Pogovor o... - aktualen pogovor z gosti v studiu **18.30** Večerna inf. oddaja **19.00** Radio Glas Amerike **20.15** Radio Vatikan **20.35** 1. teden v mesecu: Luč v temi, 3. teden v mesecu: Prijateljstvo bolnikov in invalidov, 2. in 4. teden v mesecu: ZVENI MODRO - večer z Zvonetom Modrejem **21.35** Radijski roman **22.00** Poročila **22.30** Nočni glasbeni program

ČETRTEK, 28. AVGUSTA 1997

TVS 1

7.30 Vremenska panorama
10.10 Včeraj, danes, jutri
10.15 Videoring
10.45 Hoganova družčina, ponovitev ameriške humoristične nanizanke
11.10 Cadfael, ponovitev angleške nanizanke
12.30 Rojen med divjimi živalmi, francoska dokumentarna nadaljevanka
13.00 Poročila
13.05 Kolo sreče, ponovitev
13.35 Videostrani
16.00 Novice iz sveta razvedrila, ponovitev
16.25 TV prodaja
17.00 Obzornik
17.10 Quasimodove čarobne dogodivščine, francosko-kanadsko-angleška risana serija
17.25 Tom in Jerry, risanka
17.50 Tri krone, švedska nadaljevanka
18.40 Kolo sreče, igrica
19.15 Risanka
19.30 TV dnevnik
19.57 Šport
20.05 Tednik
21.00 Prava ljubezen, angleška drama
22.00 Odmevi
22.25 Šport
22.30 Epp - Kmetijsko živilski sejem
22.40 Pacific drive, avstralska nadaljevanka
23.10 Stranski učinki, kanadska nanizanka
23.55 Tednik, ponovitev
0.45 Videoring
1.15 Videostrani

TVS 2

9.00 Euronews **15.30** Poletna noč: Pacific Drive, ponovitev **16.00** Stranski učinki, kanadska nanizanka **16.45** Šport **18.30** Filmski triki **18.55** Očividec, angleška dokumentarna oddaja **19.30** Dnevnik **20.05** Molči in poslušaj, norveški film **21.30** EPP - Kmetijsko živilski film **21.35** Gibljive slike **22.05** Nikos Kavadias, francosko - grška dokumentarna oddaja **23.00** Koncert simfonikov RTV

KANAL A

8.00 Video strani **9.00** TV prodaja **9.20** Videostrani **10.00** TV prodaja **10.20** Navihanči, risana serija **10.45** Prosim, ne jejte marjetic, nanizanka **11.15** Ta čudna znanost **11.40** Korak za korakom, ponovitev **12.05** Oprah Show **12.50** TV prodaja **13.20** Alo, alo, ponovitev **13.50** Mantis, ponovitev **14.40** Tv prodaja **15.10** Dannyjeve zvezde, ponovitev **16.10** Rajska obala, ponovitev avstralska nanizanka **16.35** Drzni in lepi, ponovitev ameriške nadaljevanka **17.00** Oprah shov: Mia Farrow **17.50** Drzni in lepi, ameriška nadaljevanka **18.15** Rajska obala, avstralska nanizanka **18.45** Charles je glavni, ameriška humoristična nanizanka **19.10** Srečni časi, ameriška humoristična nanizanka **19.35** Korak za korakom, ameriška humroistična nanizanka **20.00** Ellen, ameriška humroistična nanizanka **20.30** Četrtkov večerni film: Spalnično okno **22.30** Remington Steele, nanizanka **23.20** Avtovizija, oddaja o avtomobilizmu **23.50** Vojak naj bo, nanizanka **0.45** Dannyjeve zvezde, ponovitev **1.45** TV prodaja/ Video strani

POP TV

7.00 Dobro jutro, Slovenija **10.00** Santa Barbara **10.50** TOP shop **11.00** Zaliv ljubezni **12.00** Nedotakljivi **13.00** Pop kviz, ponovitev **13.30** Taksi **14.00** Dangerfield, angleška nanizanka **15.00** Beli očnjak, kanadska nanizanka **15.30** Zaliv ljubezni, ameriška nadaljevanka **16.30** Santa Barbara **17.30** Pop kviz **18.00** Zlatolaski, ameriška humoristična nanizanka **18.30** Obalna straža na kolesih **19.20** Vreme **19.30** 24 ur **20.00** Zoya, 4. del ameriške nadaljevanke **21.00** Nikita, ameriška nanizanka **22.00** Pri nas doma, ameriška nanizanka **22.30** Taksi, ameriška humoristična nanizanka **23.00** Nedotakljivi, ameriška nanizanka **0.00** Playboy: Pozno ponoči, 8. del erotične serije **0.30** Večeri Dudleya Moora: Can can, ameriški film **2.30** 24 ur **3.00** Videostrani

TV 3

8.15 Komercialne predstavitve **10.00** Video kolaž **13.00** TV prodaja **15.30** Utrinek **16.00** TV prodaja **16.15** Mr. Jackyl & Mr. Hyde - ponovitev risanega filma **17.15** TV prodaja **17.30** Luka, ponovitev risane serije **18.00** To trapasto življenje, ponovitev **18.50** TV prodaja **19.00** Utrinek **19.30** Videospoti **20.00** Luka, risana serija **20.30** V priporu, nadaljevanka 21.30 Iz arhiva gospe... - film **22.50** Utrinek **23.15** TV prodaja **23.40** TV shop

HTV 1

7.45 TV koledar **7.55** Poročila **8.00** Dobro jutro, Hrvaška **10.00** Poročila **10.05** Otroški program **12.30** Krivda, ameriško-mehiška nadaljevanka **13.15** Santa Barbara, ameriška nadaljevanka **14.00** Risanka **14.10** Poročila **14.15** Skrita kamera **14.40** Otroški program **17.40** Poročila **17.50** Obalna straža, nanizanka **18.40** Kolo sreče **19.15** Hrvaška spominska knjiga **19.30** Dnevnik **20.15** Fratri na Hrvaškem **20.45** Poljski književnik J. Kosinsky, dokumentarni film **21.40** Reševalci, dokumentarna serija **22.30** Opazovalnica **22.55** Senifeld, ameriška humoristična nanizanka **23.20** Filmska noč z Jean-Paulom Belmondom: Na robu zakona, francoski barvni film **1.00** Poročila

HTV 2

13.15 TV koledar **13.25** Nor na dekleta, ponovitev ameriškega filma **15.00** Potovanja, dokumentarna serija **15.55** V otrokovem imenu, ameriška miniserija **17.30** Acapulco - telo in duša, nadaljevanka **18.05**Hugo **18.30** Holliwoodski ustvarjalci akcije **19.00** Županijska panorama **19.30** Dnevnik **20.10** Kviz **20.35** Dosjeji X, ameriška nanizanka **21.30** Dvojna poroka, ameriški film **23.00** Myrna Loy, dokumentarni film

AVSTRIJA 1

5.55 Otroški program **8.55** Alf, ponovitev **9.15** California High School **9.40** A-Team, ponovitev **10.25** Morilska zmota, ponovitev ameriške komedije **11.40** Vreme **11.55** Otroški program **14.50** Hišica v preriji **15.40** A-Team **16.25** Airwolf **17.15** Izgubljeni na Tajskem: Odkritje **18.05** Alf **18.30** Družina za umret **19.00** Hope & Gloria: Bliža se božič **19.25** Money Maker **19.30** Čas v sliki **19.55** Money Maker **20.02** Šport **20.15** Komisar Rex, avstrijsko-nemška kriminalistična serija **21.05** Hopalla **22.00** Dosjeji Jessica - Primer za Teddyja Hoffmana, ameriška kriminalistična serija **23.30** Noč z Alice, italijanska erotična komedija **1.20** Tommyknockers, ameriška TV grozljivka **4.25** Mala koča, ponovitev ameriške komedije

AVSTRIJA 2

6.00 Videostrani **7.00** Vreme **9.00** Čas v sliki **9.05** Umor, je napisala **9.50** Drzni in lepi, ponovitev **11.35** Zvezna dežela danes **12.00** Čas v sliki **12.05** Milijonsko kolo **12.30** Na prizorišču, ponovitev **13.00** Čas v sliki **13.10** Ljuba družina **13.55** Ljudje iz St. Benedikta **14.45** Lipova ulica **15.15** Bogati in lepi **17.00** Čas v sliki **17.05** Dobrodošli v Avstriji **18.50** Kuharski mojstri **18.59** Zvezna dežela danes **19.25** Money maker **19.30** Čas v sliki/kultura **19.53** Vreme **19.55** Money maker **20.02** Pogledi od strani **20.15** Alpenrebellen, portret priljubljene avstrijske glasbene skupine **21.05** Belo-modre zgodbe **22.00** Čas v sliki **22.30** Šiling **23.00** Dialog **23.50** Čas v sliki **23.55** V kraljestvu ruskega medveda, dokumentarni film **0.40** O rastlinah in ljudeh, dokumentarni film **1.10** Šport **1.25** Mednarodna video nagrada **1.50** Pogledi od strani **1.55** Čas v sliki **2.25** Ozri se po deželi, ponovitev **3.10**Hišica v Preriji, ponovitev **3.55** Dobrodošli v Avstriji **5.40** Čas kulture

MEGAMILK

RDS STEREO
89.8
91.2
96.4
RADIO SORA
NA VALOVIH SORE

TUDI DRUGJE JE LEPO

pokrovitelj oddaje: OBČINA IDRIJA
RUDARŠKA DEDIŠČINA
KLEKLJANE ČIPKE

Idrija, naše najstarejše rudarsko mesto, kljub postopnemu zapiranju znamenitega rudnika živega srebra še vedno na vsakem koraku ohranja žive vezi s petstoletno rudarsko tradicijo. Na to nas na vsakem koraku spominjajo kulturno zgodovinski objekti, iz katerih diha spomin na slavno in težko pot, ki so jo prehodile generacije domačinov in vseh ostalih znanih in manj znanih strokovnjakov, uslužbencev rudnika živega srebra in drugih sopotnikov. Največjo pozornost vzbudi grad Gewerkenegg, ki že dobrih 450 let dominira na skalnati vzpetini nad mestom. Rudniški grad je lahko znotraj mogočnega obzidja shranjeval zaklad - neprecenljive vrednosti živega srebra. Od tu so stoletja potovale karavane z živim srebrom do kupcev po vsem svetu. Danes je v gradu sedež Mestnega muzeja, kjer muzejski delavci obiskovalcem izčrpno predstavijo idrijsko zgodovino s pripadajočo geološko, rudarsko, čipkarsko in etnološko zbirko. Na ogled sta tudi spominski sobi rojakov: pisatelja Franceta Bevka in politika dr. Aleša Beblerja ter postavljena stalna razstava slik, donacij znane Idrijčanke, galeristke v Rimu, gospe Valentine Orsini Mazza, ki je svojemu rojstnemu mestu podrla blizu sto del znanih umetnikov.

Iz gradu nas vodi pot mimo mogočne secesijske stavbe, slovenske realke, ustanovljena leta 1901.

Mestna hiša (l. 1989) in ljudska šola (l. 1876) dajeta mogočen videz Mestnemu trgu. Bivše mestno središče je na bližnjem Trgu sv. Ahacija. Tik ob njej stoji prvo slovensko namensko zidano gledališko poslopje. Sledijo stavbe ljudske šole, nekdanjega farovža in gozdarske uprave. Podobo trga zaokrožuje vhodna zgradba v Antonijev rov - najstarejši del rudnika živega srebra. Izkopan je bil leta 1500 in je eden najstarejših ohranjenih vhodov v rudnik v Evropi. Urejen je za obiskovalce.

Daljši sprehod po mestu omogoča seznanjanje z rudniškimi napravami, jašek Frančiške iz leta 1792. Eden najbolj znamenitih objektov je 200 let stara idrijska kamšt - rudniška črpalka na vodni pogon.

S sprehajalno potjo ob rekah se začenja kranjski park Zgornja Idrija z obsegom 4230 ha površin v porečju zgornje Idrijce. Po 3260 m nas pripelje do Divjega jezera - muzeja v naravi. Iz Bele, priljubljenega kopališča in rekreacijskega centra Idrijčanov, nas Idrijca in Belca pripeljeta do mogočnih vodnih pregrad klavž - "slovenskih piramid", ki so bile zgrajene za plavljenje lesa, nujno potrebnega za nemoteno delo v rudniku. Poleg rudarjenje je glavni razpoznavni znak mesta idrijska čipka. Klekljanje ima večstoletno tradicijo, saj je bila Idrija vedno eno glavnih evropskih čipkarskih središč. Največ zaslug za to ima čipkarska šola, ki je v lanskem letu praznovala, častitljivih 120 let delovanja. Skozi šolo so šle generacije učiteljic in učenk klekljanja in tako se danes lahko pohvalimo, da tradicija še živi in da šola ob obujanju starih vzorcev išče novoe izrazne možnosti.

V okviru promocije idrijske čipke vsako leto, predzadnjo soboto in nedeljo v mesecu avgustu, poteka čipkarski festival. Osrednji dogodek festivala je tekmovanje klekljaric in klekljarjev. Za turiste je privlačen tudi praktični prikaz klekljanja in risanja vzorcev - papircev. Vse poletje pa je na ogled razstava čipk učenk Idrijske čipkarske šole.

Kako se imenuje naselje med Žirmi in Idrijo, kjer stoji hišpa in iz enega strešnega žlebu odteka voda v Jadransko morje, z drugega v Črno morje? Odgovore pošljite: Radio Tržič, Balos 4, Tudi drugje je lepo.

Janja Budič

TA DOBRIH 10 RADIA TRŽIČ

... razvedri ... razveseli .. nagrajuje ... vsako soboto ... ob pol teh ... 88,9 in 95 MHz ... pišite ... glasujte ... sodelujte...

Dragi prijatelji slovenske zabavne glasbe!

Hvala vsem, ki ste prijazno odgovorili na naše prejšnje pismo in se odzvali povabilu. Morju pozdravov se je priključilo morje kuponov. Zato smo kar "dobro plavali" po radijskih valovih. Med nami pa sta imeli še posebno srečo Barbara Šolar iz Železnikov in Cvetka Bergant iz Tržiča. Čestitamo!

Z nami pa je bil tudi FOTO ČEBRON iz Tržiča (s kvaliteto in ugodnostmi za vsak aparat in žep) in ta bo poskrbel za obe nagrajenki.

Naše igre pa še ni konec, niti po glasbeni plati niti po nagradni. Zato izberite eno izmed predlaganih melodij in nam do **30. 8.** pišite na naslov: **Radio Tržič, Balos 4, 4290 Tržič.** Pa nadvse lepo se imejte zadnji počitniški teden.

Dušan, Tomaž in Mojca

Lestvica TA DOBR'H 10 Radia Tržič
1. POP DESIGN - Kjer je sreča, tam si ti (2)
2. ADI SMOLAR - Gospa natakarica (4)
3. VILI RESNIK - Ko vrbe jokajo (5)
4. AGROPOP - Pojdi z nami (2)
5. AVTOMOBILI - Poletje ljubezni (2)
6. AMBICIJA - Ti boš moja (novost)
7. 12. NASPROTJE - Ko se zdrami (novost)
8. MAJDA ARH - Novi dan (novost)
9. AVIA BAND - Tebe si želim (novost)
10. CALIFORNIA - Moje hrepenenje (novost)

KUPON TA DOBR'H 10 Radia Tržič
Glasujem za:
Moj predlog:
Moj naslov:

KINO

CENTER amer. kom. PRIJATELJICI ob 17., 19. in 21. uri **STORŽIČ** amer. kom. MODER V OBRAZ bo 19. in 21. uri **ŽELEZAR** amer. znan. fant. spekt. JURSKI PARK ob 18. in 20.30 uri **RADOVLJICA - LINHARTOVA DVORANA** amer. akcij. film BATMAN IN ROBIN ob 20.30 uri **ŠKOFJA LOKA** amer. črna kom. OKUS PO MINNESOTI ob 20.30 uri **MENGEŠ** amer. akcij. film SANJSKO MOŠTVO ob 18. in 20. uri

KINO

CENTER prem. amer. pust. spekt. IZGUBLJENI SVET ob 16., 18.30 in 21. uri **STORŽIČ** glasb. drama GEORGIA ob 19. in 21.15 uri **ŽELEZAR** amer. psih. thrill. SEDEMA ob 18.15 in 20.30 uri **RADOVLJICA - LINHARTOVA DVORANA** erot., trill. TRK ob 20.30 uri **ŠKOFJA LOKA** amer. črna kom. OKUS PO MINNESOTI ob 20.30 uri

ČETRTEK, 28. AVGUSTA 1997

TELE-TV KRANJ

... Videostrani **18.45** Test slika **19.00** TV napovednik **19.02** EPP blok - 1 **19.10** Poročila Gorenjske 554**19.25** Miha Pavliha - otroška oddaja, ponovitev **19.59** Danes na videostraneh **20.00** TV napovednik **20.02** EPP blok - 2 **20.10** Lajnar kranjski na festivalu v Provansi **20.35** Vrt viharnik **21.00** Jožko Čuk o godpodarskih gibanjih **21.10** Poročila Gorenjske 554 **21.25** EPP blok - 3 **21.30** Zvezdni orkuški **22.10** Iz tiska: Gorenjski glas jutri **22.15** Dopustniški utrinki morje 97 **22.35** Poletna Deja Mušič **22.50** Sodobni trendi v ličenju **23.00** Poročila Gorenjske 554 **23.15** Odpovedni spot programa TELE-TV Kranj ... Videostrani

LOKA TV

20.00 Napovednik **20.01** Varna pot v šolo **20.11** Spot tedna **20.15** Iz produkcije TELE TV **20.50** EPP blok **20.55** Orjaške krastače, poljudnoznanstvena serija **21.40** Koncert za klavir in flavto ... Videostrani

TV ŽELEZNIKI

19.00 Danes Tine priporoča **20.00** Kulturni kotiček

ATM TV KR. GORA

... Videostrani **18.08** Test **18.15** Napovednik **18.16** EPP blok **18.20** Okarina etno festival Bled, 3. del **18.52** Risanka **19.15** Videostrani **20.00** Iz arhiva, ponovitev **21.00** Satelitski program Deutsche Welle **22.00** Videostrani

TV ŠIŠKA

... Videostrani **19.50** Napoved sporeda **20.00** Telemarket ... Telemarket ... Napoved sporeda ... Videostrani

IMPULZ KAMNIK

10.00 Video strani **19.00** TV prodaja **19.05** Otroški program, Mladi vedež **19.30** Kronika, ponovitev **20.00** Top spot **20.05** Glasbeni mix **20.30** Eter, v živo **21.30** Glasbeni mix **22.00** Top spot **22.05** Nočne videostrani

RA KRANJ

5.30 Začetek programa, uvodna napoved **5.50** EPP **6.50** EPP **7.00** RS - druga jutranja kronika **7.20** Čestitka presenečenja **7.40** Pregled dnevnega tiska **7.45** Uvod v dopoldansko temo: Ogiašanje z Brniškega letališča - letališki utrip **7.50** EPP **8.20** Oziramo se **8.30** Hov, ne znam domov **8.40** Pregled tiska **8.45** Radio Capris **8.50** EPP **9.00** Gorenjska včeraj, danes **9.20** Tema: Ogiašanje z letališča **9.50** EPP **10.40** Zaposlovanje **10.50** EPP **11.00** Kdo bo koga **11.30** Kviz Radia Kranj **11.50** EPP **12.30** Osmrtnice, zahvale **12.40** Novinarski prispevek **12.50** EPP **13.00** Pesem tedna **13.40** Novinarski prispevek **13.50** EPP **14.00** Gorenjska danes **14.30** Planinsko športni kotiček **14.50** EPP **15.25** EPP **15.30** Dogodki in odmevi RS **16.00** EPP **16.20** Novinarski prispevek **16.50** EPP **17.00** Napovednik **18.00** Gorenjska danes, jutri **18.20** Music machine **18.50** EPP **19.30** Večerni program - Parnas - oddaja o kulturi **24.00** Zaključek programa Radia Kranj

R TRŽIČ

Oddajamo od 13.30 do 19. ure na 88,9 in 95,0 Mhz.
Od **14.25** dalje pripravljamo oddajo **Tudi drugje je lepo,** katere pokrovitelj je gostilna Pr Slug iz Tržiča. Ker se bliža 100. oddaja, bo tokrat časovno daljša in še bolj pestra kot ponavadi. **Ob 15:30** bomo **Spremljali in komentirali.** Od 15:50 dalje nadaljevanje oddaje **Tudi drugje je lepo.** Poročilom radia **Deutsche Welle** lahko prisluhnete ob **16:30.** Ljubitelje narodno zabavne glasbe vabimo k poslušanju oddaje **Pod kozolcem,** ki bo tekla od **17:30** dalje. Čisto pri koncu sporeda, **ob 18:45,** pa bomo pokukali še v uredništvo **Gorenjskega glasa** in izvedeli, kaj bo novega v naslednji številki.

R TRIGLAV

5.30 Dobro jutro z Janezom Slevcem **6.00** Razmere na cestah **6.45** Vreme (Robert Bohinc) **7.00** Druga jutranja kronika **7.30** Halo, porodnišnica **8.00** Kronika OKC Kranj zadnjih 24 ur **8.30** Telegraf **9.15** Novice z Radia Sraka **10.00** Gibljive slike (Vanesa Pogačar) **10.30** Novice **11.00** Podjetniški cik - cak **11.15** Brezplačen sejem rabljenih učbenikov na Radiu Triglav **12.00** BBC novice, obvestila, osmrtnice **12.30** Olimpijski komite Slovenije "Šport za vse" **13.00** Tečaj poslovne angleščine "Victor's venture" **14.00** Popevka tedna **14.30** Popoldanski telegraf 15.00 Info morje **15.30** Dogodki in odmevi **16.15** Obvestila, osmrtnice **16.30** Domače novice **17.00** Mavrica (Alenka Bole Vrabec) **18.00** Tednik - Občina Radovljica **18.30** Pogled v jutrišnji dan **18.55** Jutri na Radiu Triglav **19.00** Voa **19.15** Voščila **19.30** Dallas records **20.30** Zaključek programa

R SORA

5.30 Prva jutranja kronika RA Slovenija **5.40** Napoved programa - servisne informacije **6.20** Noč ima svojo moč **7.00** Druga jutranja kronika **8.30** Ponovitev jutranjega pozdrava **9.30** Nasvet za kosilo **9.35** Glasbo izbirate poslušalci **10.00** Servisne informacije **11.00** Vprašanja in pobude **12.00** BBC - novice **12.20** Kupim, prodam šolske potrebščine **12.30** Glasbena zmešnjava **14.30** Brezplačni mali oglasi **15.00** Dogodki danes - jutri **15.30** RA Slovenija **17.00** Od svečke do volana **19.00** Vandranje s harmoniko **20.00** Nočni glasbeni program RA Sora

R RGL

KRIM: 100,2 MHz - ŠANCE: 99,5 MHz - LJUBLJANA: 105,1 MHz
6.00 - 10.00 Jutranji servisni program **6.15** Novice **7.15** Novice **8.00** Skriti mikrofon **8.30** Jutro je lahko **8.45** Vic dneva **9.30** Vaše mnenje o ...? **10.00** Dober dan vošči RGL **10.05** Kam danes v Ljubljani **10.15** Novice **10.30** Novinarejv gost **11.15** Novice **11.25** Skriti mikrofon **12.00** BBC news **1245** Dnevnikov odmev **13.15** Novice **14.00** Pasja obvestila **15.00** RGL obvešča in komentira **15.30** Pol ure evergreenov **16.00 - 17.00** DJ DEKKY **17.15** Novice **17.25** Črna kronika **18.35** Skriti mikrofon **18.45** Današnji komentar **19.00** Radijski dnevnik **19.35** Poročilo IC AMZS **19.55** Slovo ekipe **20.00** Zaprta vrata **21.00** Večerno nočni program do 6.00

R OGNJIŠČE

5.00 Jutranji program **6.45** Duhovna misel, svetnik dneva **7.10** Bim - bam - bom **7.30** Poročila **8.00** Jutranja tema - mnenja poslušalcev o pereči temi tekočega tedna - klic v živo **8.30** Dop. inf. oddaja **9.00** Planinska oddaja **10.15** Odkrivajmo domovino in svet - turistična oddaja, predstavitev turističnih agencij **10.40** Turistični pehar - pregled ostale turistične ponudbe **12.00** Zvonjenje **13.00** Izobraževalna oddaja **15.00** Popoldanska informativna oddaja **16.05** Naši poslušalci čestitajo in pozdravljajo **17.15** Iz glasbenega sveta: predstavljamo priljubljene glasbenike: Te domače viže (Iz sveta zabavne glasbe) **18.30** Večerna informativna oddaja **19.00** Radio Glas Amerike **20.15** Radio Vatikan **20.35** Iz Mohorjeve skrinje **21.20** Klasična glasba oz. Izza kulis opere **22.00** Poročila **22.30** Nočni glasbeni program

KOLOVRAT DOMAČIH

- vsako nedeljo ob 14.30 na Radiu Tržič
- vsak torek v Gorenjskem glasu

Lep sončni pozdrav. Pokrovitelj nedeljske oddaje: PLETILSTVO ROZMAN KRANJ, SMLEDNIŠKA 62, tel. 064/328 643.
Nudijo vam ženske in moške puloverje, jope, brezrokavnike, ženska krila in kostime. Poznani doma in v tujini. V Tržiču na šuštarski nedelji bodo imeli stojnici ob avtobusni postaji.
VSE ARTIKLE BODO PRODAJALI Z 25 % POPUSTOM. Delovni čas: od pon. - do petka NON STOP, sobota od 6. - 13. ure.
Preizkusite kvaliteto domače delavnice Pletilstva ROZMAN in njihovih ugodnih cen.
Nagradno vprašanje: Kje se nahajajo?

RADIO TRŽIČ

KUPON

Odgovor:

Naslov:

Odgovore pošljite na naslov: Radio Tržič, Balos 4, "za Kolovrat domačih". Nasvidenje čez teden dni Voditelj oddaje Marijan Murko

PETEK, 29. AVGUSTA 1997

TVS 1

7.30 Vremenska panorama
10.10 Včeraj, danes, jutri
10.15 Videoring
10.45 Tri krone, švedska nadaljevanka
11.35 Molči in poslušaj, norveški film
13.00 Poročila
13.05 Kolo sreče, ponovite
13.35 Omizje
15.05 Mladi virtuozi: Klavirski trio
15.35 Gore in ljudje, ponovitev
16.25 TV prodaja
17.00 Obzornik
17.10 Otroški program
17.10 Čebelica Maja, risanka
17.35 Pravljica o carju Saltanu, lutkovna nanizanka
17.50 Snežna reka: Saga o McGregorjevih, avstralska nanizanka
18.40 Hugo, TV igrica
19.15 Risanka
19.30 TV dnevnik 2, Vreme
19.57 Šport
20.05 Igre brez meja - Majšperk
21.55 Epp, Včeraj, Danes, Jutri
22.00 Odmevi, vreme
22.25 Šport
22.30 Poletna noč
22.30 Pacific Drive, avstralska nadaljevanka
23.00 Stranski učinki, kanadska nanizanka
23.50 Brane Rončel izza odra: Trilok Gurtu **1.05** Videoring
1.35 Videostrani

TVS 2

8.00 Euronews **11.50** Tedenski izbor: Mostovi **12.20** Slovenski utrinki, oddaja Madžarske TV **12.50** Nikos Kavadias, dokumentarna oddaja **13.40** Dirkalni pujs, nemški film **15.15** Majken, švedska nadaljevanka **15.50** Zgodbe iz školjke **16.20** Pacific drive, avstralska nadaljevanka **16.50** Stranski učinki, kanadska nanizanka **17.45** Astronavti, angleška dokumentarna serija **18.35** Prava ljubezen, angleška drama **19.30** Dnevnik, vreme **20.57** Šport **20.05** Dečki iz Brazilije, angleški film **22.00** Epp, Včeraj, Danes, Jutri **22.05** Prikrita zgodba o Karnaku, angleška dokumentarna oddaja
TV Slovenija si pridržuje pravico do spremembe programa.

KANAL A

8.00 Videostrani **9.00** TV prodaja **9.20** Videostrani **10.00** TV prodaja **10.20** Navihančki, risana serija **10.45** Prosim, ne jejte marjetic, nanizanka **11.15** Ta čudna znanost **11.40** Korak za korakom, ponovitev **12.05** Oprah Show, ponovitev **12.50** Tv prodaja **13.20** Charles je glavni, ponovitev **13.50** Remington Steele, ponovitev **14.40** TV prodaja **15.10** Karma, ponovitev **16.10** Rajska obala, ponovitev **16.35** Drzni in lepi, ponovitev **17.00** Oprah show: TV želje **17.50** Drzni in lepi **18.15** Rajska obala, nadaljevanka **18.45** Charles je glavni, nanizanka **19.10** Srečni časi, nanizanka **19.35** Korak za korakom, nanizanka **20.00** Očka major, nanizanka **20.25** Smith in Jones, nanizanka **21.00** Petkov večerni film: Buster - izobčenec, film **0.30** Uljca ljubezni, nanizanka **1.00** Karma: Čudež ali znanost, oddaja o mejnih vedah **1.50** TV prodaja **2.10** Videostrani

POP TV

7.00 Dobro jutro, Slovenija **10.00** Santa Barbara, ponovitev nadaljevanke **10.50** TOP shop **11.00** Zaliv ljubezni, ponovitev ameriške nanizanke **12.00** Nedotakljivi, ponovitev ameriške nanizanke **13.00** Pop kviz, ponovitev **13.30** Taksi, ponovitev **14.00** Nikita, ponovitev ameriške nanizanke **15.00** Beli očnjak, kanadska nanizanka **15.30** Zaliv ljubezni, nadaljevanka **16.30** Santa Barbara **17.30** Pop kviz **18.00** Cosby **18.30** Obalna straža na kolesih **19.20** Vreme **19.30** 24 ur **20.00** Urgenca, 22. del ameriške serije **21.00** Dosjeji X, nanizanka **22.00** Vampirjeva kri, ameriški film **23.30** Seks s... **0.00** Playboy: Pozno ponoči **0.30** Nebeško tvoja, erotični film **2.00** 24 ur, ponovitev **2.30** Videostrani

TV 3

8.00 TV prodaja **8.15** TV shop **10.00** Video kolaž **13.00** TV prodaja **15.30** Utrinek **16.00** TV prodaja **16.15** Risanke **16.45** Živali **17.15** TV prodaja **17.30** Luka, risana serija **18.00** Tropska vročica **18.50** TV prodaja **19.00** Utrinek **19.30** Videospoti **20.00** Luka **20.30** Tropska vročica **21.30** Na ameriški način, film **23.00** Utrinek **23.30** TV prodaja **0.00** TV shop

HTV 1

10.00 Poročila **10.05** Program za otroke in mlade **12.00** Dnevnik **12.25** Krivda, serija **13.10** Santa Barbara, serija **13.55** Risanka **14.10** Poročila **14.15** Skrita kamera **14.40** Program za otroke in mladino **16.40** Mladostne izpovedi **17.10** Dom in svet **17.40**Poročila **17.50** Zvezne steze - Voyager, serija **18.35** Kolo sreče **19.15** Hrvaški pomniki **19.30** Dnevnik **20.15** Bouquet nekega življenja, dokumentrana oddaja **20.50** Show program **22.25** Opazovalnice **22.45** Potovanja: Tajska, dokumentarna serija **23.40** Pravi divji zahod, dok. serija **0.35** Poročila

HTV 2

13.05 TV koledar **13.15** Seinfeld, serija **13.40** Divji konji, kanadski film **15.10** Hišice v cvetju, serija **16.00** V imenu otroka **17.30** Acapulco z dušo in telesom **17.55** Risanka **18.05** Hugo, tv igra **18.30** Hollywoodski ustvarjalci akcije, poljudnoznanstvena oddaja **19.00** Županijska panorama **19.30** Dnevnik **20.20** Klient **21.05** Popolna tujca **21.45** V ljubezni in vojni, ameriški film **23.25** Detektiv **23.55** Nočne oči, ameriški film

AVSTRIJA 1

6.25 Sailormoon **6.50** Smrkci **7.10** Tom in Jerry **7.40** Junaške želve **8.05** Tim in Struppi **8.35** Rožnati panter **9.00** Kalifornijska gimnazija **9.25** Reševalci iz Malibuja **10.15** Super tipa v Miamiju **11.55** Nils Holgerson **12.15** Sailormoon **12.40** Smrkci **12.55** Tom in Jerry **13.40** Junaške želve **14.20** Rožnati panter **14.50** Naša mala kmetija **15.40** A - Team **16.25** Reševalci iz Malibuja **17.15** Dvoboj v troje **18.05** Alf **18.30** Grozno prijazna družina **19.00** Prijatelji **19.25** Money maker **19.30** Čas v sliki **19.55** Money maker **20.02** Šport **20.15** V časopisu, ameriški film **22.05** Žrelo III., ameriška srhljivka **23.40** Split second, fantastični film **1.10** Primer Jesica, ponovitev **2.40** Noč z Alice, ponovitev **4.40** Vrnitev muhe, ameriška grozljivka

AVSTRIJA 2

9.05 Umor, je napisala **9.50** Bogat in lep **11.35** Avstrija danes **12.00** Čas v sliki **12.10** Ljudska glasba **13.00** Čas v sliki **13.10** Ljuba družina **13.55** Ljudje iz St. Benedikta **14.45** Lipova ulica **15.15** Bogati in lepi **17.00** Čas v sliki **17.05** Dobrodošla Avstrija **19.00** Avstrija danes **19.25** Money maker **19.30** Čas v sliki in kultura **19.55** Money Maker **20.02** Nepristranski pogledi **20.15** Derrick **21.15** Vsakdanje zgodbe **22.10** Čas v sliki **22.35** Sodobnost **23.05** Večer z reklamami **23.20** Misionarji reklam **23.50** Talkbox **0.50** Eurodnevi **1.20** Kultbox **2.05** Alabama koncert **2.50** Mednarodna nagrada za video umetnost 97' **3.20** Eurodnevi **3.50** Kultbox **4.10** Flow **4.35** Nitebox Flow

TELE-TV KRANJ

... Videostrani **18.45** Test slika **19.00** TV napovednik **19.02** EPP blok - 1 **19.10** Poročilo Gorenjske 555 **19.25** Iz arhiva: Utrip Kranja **19.55** Danes na videostraneh **20.00** TV napovednik **20.02** EPP blok - 2 **20.10** Prvi šolski dan! **20.25** Kamera presenečenja, 92. oddaja: Velik tovornajk za Mirjam **20.50** Srednjeveška Škofja Loka **21.10** Poročila Gorenjske 555**21.25** EPP blok - 3 **21.30** Znani in neznani obrazi, ponovitev **22.10** Iz izbora: Tanja Zajc - Zupan **23.00** Aura - elektromagnetsko energijsko polje človeka **23.10** Skrivnost je v človeku **00.10** Poročila Gorenjske 555 **00.25** Odpovedni spot programa TELE-TV Kranj **00.26** Nočni zabavni erotični program ... Videostrani
SODELUJTE V KONTAKTNIH ODDAJAH TELEVIZIJE TELE-TV KRANJ - POKLIČITE PO TELEFONU: 33 11 56! PRIDRŽUJEMO SI PRAVICO DO SPREMEMBE PROGRAMA.

LOKA TV

... Videostrani

TV ŽELEZNIKI

VIDEOSTRANI TV Železniki preko COMPUTER od 17. do 19. ure ob glasbeni podlagi Radia Žiri. VIDEOSTRANI TV Železniki na videokaseti ob 18., 19.15 in 21. uri. Kontaktne oddaje vsak dan od 20.30 do 21. ure.
19.00 Pred novim šolskim letom - informativna oddaja učencev OŠ Železniki **20.00 Današnji gost v studiu:, kontaktna oddaja v živo iz studia TV ... IZ video arhiva**

ATM TV KR. GORA

... Videostrani **18.08** Test **18.15** Napovednik **18.16** EPP blok **18.20** Spoznajmo svojega soseda **18.56** Risanka **19.15** Panorama **20.00** Okarina etno festival Bled, 3. del, ponovitev **20.32** Satelitski program Deutsche Welle **22.00** Videostrani

TV ŠIŠKA

... Videostrani **19.50** Napoved sporeda **20.00** Ponovitev programa srede ... Radio ONIX FM do jutranjih ur z vami v živo

IMPULZ KAMNIK

10.00 Video strani **19.00** TV prodaja **19.05** Otroški program: Zajček Jaka **19.30** Ponovitev **20.00** Top spot **20.05** Glasbeni mix **20.30** Kronika **20.50** Iz produkcije ZLTV Slovenije **21.30** Oddaje iz arhiva **23.00** Top spot **23.05** Nočne videostrani

VAŠA PESEM

Oddaja je vsak ponedeljek ob 17.45 uri na frekvencah Radia Ognjišče. Za Vašo pesem boste lahko glasovali v oddaji po tel. 061/152-15-42 in tako, da izpolnite kupon in ga pošljite na naslov:
Radio Ognjišče,
Štula 23, p.p. 4,
1200 Ljubljana - Šentvid.

RADIO OGNJIŠČE

PREDLOGI TEGA TEDNA 1.9. 1997

Popevke:
1. Za vedno zaljubljena - Relax
2. O mama - Casablanca
3. Če te srečam - Lintvern

Zmagovalni pesmi prejšnjega tedna:
1. Veš, da nisem sam - Best Company
2. Spet konjičke smo napregli - ans. Lojzeta Slaka

Nz - više:
1. Ja, ja, ta bariton - ans. Mikola
2. Svet v temi - Rokondo kvintet
3. Zdravica - sestre Potočnik

VAŠA PESEM GLASUJEM ZA

Popevko:

Narodnozabavno vižo:

Ime in priimek:
Naslov:
Pošta:

RA KRANJ

5.30 Začetek programa, uvodna napoved **5.50** EPP **6.50** EPP **7.00** RS - druga jutranja kronika **7.20** Čestitka presenečenja **7.40** Pregled dnevnega tiska **7.50** EPP **8.20** Oziramo se **8.30** Hov, ne znam domov **8.40** Pregled tiska **8.50** EPP **9.00** Gorenjska včeraj, danes **9.20** Tema: Poletni utrip - Tržič **10.00** Poletni utrip - Radovljica **10.20** Novinarski prispevek **10.40** Zaposlovanje **10.50** EPP **11.00** Poletni utrip - Zbilje **11.30** Kviz **11.40** Alpetour - Remontov kotiček **11.50** EPP **12.30** Osmrtnice, zahvale **12.40** Novinarski prispevek **12.50** EPP **13.00** Pesem tedna **13.20** Novinarski prispevek **13.40** Novinarski prispevek **13.50** EPP **14.00** Gorenjska danes**14.30** Novinarski prispevek **14.50** EPP **15.00** Novinarski prispevek **15.25** EPP **15.30** Dogodki in odmevi RS **16.00** EPP **16.50** EPP **17.20** Novinarski prispevek **17.50** EPP **18.00** Gorenjska danes, jutri **18.20** Novinarski prispevek **18.30** Lestvica Radia Kranj **18.50** EPP **19.30** Večerni program: Glasba po izboru Marijana Kozelja **24.00** Zaključek programa Radia Kranj

R TRŽIČ

Oddajamo od 13.30 do 19.00 na 88,9 Mhz in 95,0 Mhz UKV stereo.
Petkovo popoldne bomo pričeli z dobro glasbo, saj se je tečaj angleščine prejšnji tedne iztekel, tuje jeziek pa se bomo učili zopet septembra. Pripravljamo tuid pogovoe s šolsim psihologom na temo **Otrok in 1. šolski dan. Radijsak mreža** se bo razpela ob **14:35,** tudi tokrat pripravljamo nagrade, do kateirh pridete z odgovori na vprašanja in točnim "zadevanjem" polj. Ob **15:30** bo na vrsti informativna oddaja **Kratko in jedrnato,** nato pa boste lahko soodločali o Gorenjcu meseca, ob **16:15** pa sledilo še glasovanje za **Tržičana in Tržičanko leta.** Poročila Radia **Deutsche Welle** v slovenščini bod na sporedu ob **16.30.** Pripravljamo tudi oddajo **Kulturni babilon** ob **16:45.** Za konec programa bomo poskrbeli še za **Petkovo nagradno vprašanje.**

R TRIGLAV

5.30 Dobro jutro in Petja Kogovšek **6.00** Razmere na cestah **6.45** Vreme (Robert Bohinc) **7.00** Druga jutranja kronika **7.30** Halo, porodnišnici **8.00** Kronika OKC Kranj **8.30** Telegraf **9.00** Gorenjka, Gorenjec meseca (vodi Petja Kogovšek) **11.00** 1001 nasvet **12.00** BBC novice, obvestila, osmrtnice **14.00** Popevka tedna **14.30** Popoldanski telegraf **15.30** Dogodki in odmevi **16.15** Obvestila **16.30** Domače novice **17.00** Merkurjeva športna stavnica **18.00** Občinski tednik - občina Bled **18.55** Jutri na Radiu Triglav **19.00** VOA **19.15** Voščila **19.30** Zaključek programa

R SORA

5.30 Prva jutranja kronika **5.40** Napoved programa, servisne informacije **6.20** Noč ima svojo moč **6.40** Naš zgodovinski spomin **7.00** Druga jutranja kronika **8.00** Napoved programa, servisne informacije **8.30** Ponovitev jutranjega pozdrava **9.30** Nasvet za kosilo **9.35** Glasbo izbirate poslušalci **10.00** Servisne informacije **12.00** BBC novice **12.20** Kupi8m, prodam šolske potrebščine **12.30** Glasbena zmešnjava **15.00** Dogodki danes - jutri **15.30** RA Slovenija **17.00** Gorenjec meseca **18.30** Alpetourovo turistično okence **19.30** Zadetek v petek **22.00** Nočni glasbeni program RA Sora

R RGL

KRIM: 100,2 MHz - ŠANCE: 99,5 MHz - LJUBLJANA: 105,1 MHz
6.00 Jutranji servisni program **6.15** Novice **7.15** Novice **8.00** Skriti mikrofon **8.30** Jutro je lahko... **8.45** Vicdcneva **9.30** Vaše mnenje o ... **10.00** Dober dan vošči RGL **10.05** Kam danes v Ljubljani **10.15** Novice **11.25** Skriti mikrofon **11.45** Vic dneva **12.00** BBC - novice **12.20** Športna zveza Ljubljana in RGL **12.30** Ostale športne zanimivosti **12.45** Dnevnikov odmev **13.00** S športnikom o športu **13.30** Iz planinsekga sveta **14.00 - 15.00** RGL na rajžo gre **15.00** RGL obvešča in komentira **15.30** Pol ure evergreenov **16.00 - 17.00** DJ Dekky **17.25** Skriti mikrofon **17.30** Zmajčkov mozaik **18.30** Črna kronika **18.45** Vic dneva **19.00** Radijski dnevnik RaS **19.35** Poročilo IC AMZS **19.55** Slovo ekipe **20.00** Odprta dlan **21.00** Večerno nočni program

R OGNJIŠČE

5.00 Jutranji program **6.40** Duhovna misel, svetnik dneva **7.10** Bim-bambom **7.30** Poročila **8.00** Jutranja tema **8.30** Dop. inf. oddaja **9.00** Dober glas seže v deveto vas,... - pregled dogodkov po posameznih področjih Slovenije s pomočjo dopisnikov **10.15** Kulturni utrinki **11.10** Karitas (na 14 dni) **12.00** Zvonjenje **13.00** Gospodarstvo včeraj, danes, jutri **15.00** Popoldanska informativna oddaja **16.05** Naši poslušalci čestitajo in pozdravljajo **18.30** Večerna informativna oddaja **19.00** Radio Glas Amerike **20.15** Radio Vatikan **20.35** Urica narodnozabavne glasbe (Kviz) **22.00** Poročila **22.30** Nočni glasbeni program

Odkar znam brati, berem GORENJSKI GLAS

KINO

CENTER amer. pust. spekt. IZGUBLJENI SVET ob 16., 18.30 in 21. uri **STORŽIČ** glas. drama GEORGIA ob 16.30 in 18.45 uri, amer. psih. thrill. SEDEM bo 21. uri **ŽELEZAR** amer. kom. PRIJATELJICI ob 18.30 in 20.30 uri **RADOVLJICA - LINHARTOVA DVORANA** amer. akcij. film BATMAN IN ROBIN ob 20.30 uri **BLED** erot. trill. TRK ob 20.30 uri **ŠKOFJA LOKA** amer. črna kom. OKUS PO MINNESOTI ob 20.30 uri

POČITNICE - NAJLEPŠI ČAS POUKA POČITNICE - NAJLEPŠI ČAS POUKA POČITNICE - NAJLEPŠI

Teden aktivnih dejavnosti mladih v Šenčurju

Teden dni risanja, petja, plesa, fotografiranja, ...

Društvo prijateljev mladine Šenčur vsako leto pripravi Teden aktivnih dejavnosti mladih - Letos prvič konec avgusta - Lep odziv otrok

Šenčur, 22. avgusta - Poletne počitnice - čas, ko se misli na šolo postavijo na stranski tir - se nezadržno bližajo h koncu. Medtem ko bi nekateri šolarji počitnice potegnili vsaj še za teden, dva, pa se drugi že veselijo novega šolskega leta. Predvsem bodoči prvošolci že komaj čakajo, da premerijo šolske klopi, da končno spoznajo, kaj tako 'greni' življenje njihovim starejšim bratcem in sestricam.

Za vse take, ki te dni že zdolgočaseno zehajo in se nimajo več kam dati, po številnih krajih odrasli poskrbijo, da bi zadnje dni počitnic preživeli čimbolj aktivno in se tako že malo privadili tudi na šolske obveznosti. Nekaj takega se je prejšnji teden zgodilo tudi v Šenčurju, kjer je Društvo prijateljev mladine Šenčur (DPM) pripravilo Teden aktivnih dejavnosti mladih. Aktivnosti so potekale od ponedeljka do petka, vsak dan so se začenjale ob sedemnajsti uri.

Teden aktivnih dejavnosti za predšolske in šoloobvezne otroke DPM pripravlja vsako leto. Le da se je vse skupaj prejšnja leta dogajalo takoj po koncu šolskega leta. "Vendar pa smo ugotovili, da so otroci tedaj že vsega naveličani in da jih le s težavo motiviraš še za dodatne dejavnosti. Zato smo se odločili, da je zanje veliko bolje, če Teden aktivnih dejavnosti mladih organiziramo ob koncu počitnic, ko so otroci spočiti in precej bolj pripravljeni za sodelovanje. In pokazalo se je za dobro odločitev," je povedala predsednica DPM Šenčur Dragica Markun.

Otroci so se tako ta teden vsak dan ukvarjali z drugačnimi dejavnostmi. V ponedeljek jim je DPM pripravilo fotografsko delavnico, na katero so povabili Janeza Jeršeta, ki se ukvarja z umetniško fotografijo in vodi tudi fotografsko sekcijo pri društvu. Njihov gost je vsem otrokom, ki imajo radi fotografiranje, najprej predstavil fotaparat in njegove sestavne dele, nato pa še osnovne zahteve, ki jih moramo upoštevati pri fotografiranju. Od tega, kako se spopasti s svetlobo, do tega, kaj moramo zajeti v objektiv, da bo fotografija uspešna.

S fotografsko delavnico so nameravali iti tudi v naravo, da bi naredili kakšne dobre posnetke, a jim je slabo vreme namero preprečilo. So pa zato fotografirali kar v prostorih OŠ Šenčur. Otroci so bili v ponedeljek tudi zelo radovedni znanja željni, zato je moral mojster Janez odgovoriti na mnoga precej zanimiva in strokovna vprašanja. Razložil pa jim je tudi razliko med umetniško in navadno fotografijo.

V torek je bila na vrsti likovna delavnica, v kateri so otroci slikali z mokro tehniko, oblikovali z glino, lesom in usnjem. Otroci so ustvarjali po lastni domišljiji in bili pri tem zelo ustvarjalni, je dejala Dragica Markun. Naslednji dan so bili namenjeni na Jakoba, a je slabo vreme zopet poseglo vmes in jim pokvarilo načrte. Toda v DPM so že prej mislili tudi na take nevšečnosti in so imeli za sredo pripravljeno rezervno različico, kako zanimivo preživeti ta dan. Tako so se otroci zopet zbrali v šolski avli, kjer so sodelovali v zanimivih športno-zabavnih igrah.

V četrtek so bili glasbeno razpoloženi, saj je bila na vrsti glasbena delavnica. Otroci so peli, plesali, spoznavali različne inštrumente in nanje tudi zaigrali. Zadnji dan aktivnih počitnic pa so s svojimi izdelki okrasili nove prostore vrtca ob šoli, tako da bodo varovanci novozgrajenega vrtca se lahko igrali v prijazno okrašenih igralnicah.

DPM Šenčur se je torej znova izkazalo kot dober prijatelj mladini, predvsem najmlajšim, za katere popestrujejo prosti čas že od leta 1972. Njihovi načrti pa segajo že tudi v prihodnost, predvsem v božično-novoletni čas, ko bodo zopet poskušali razveseliti šenčurske otroke.

• S. Šubic, foto: T. Dokl

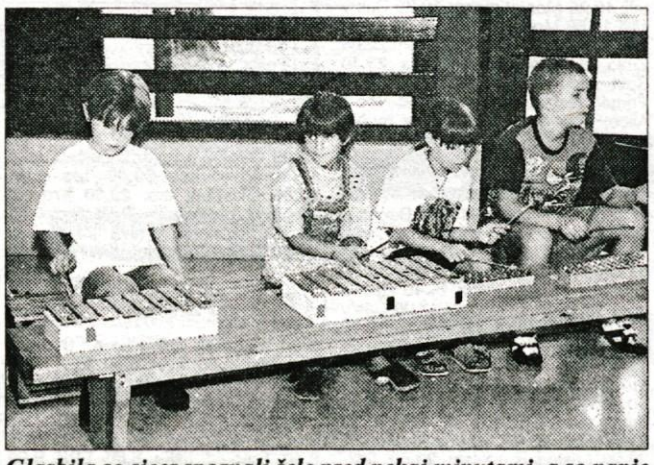

Glasbila so sicer spoznali šele pred nekaj minutami, a so nanje kmalu znali tudi zaigrati.

Tudi v likovni delavnici so bili otroci zelo ustvarjalni.

ANKETA ANKETA ANKETA

Na Kellyjih bo polno ljudi

Kranj - Glasbenih dogodkov - beri koncertov - je bilo to leto v Sloveniji že kar nekaj. A pravi šele prihajajo. Jutri bodo v Ljubljani na bežigrajskem stadionu nastopili The Kelly family, zato je ozračje pred njihovim nastopom že zelo ogreto. Michaela Jacksona avgusta na žalost nismo videli, a upanje na obljubljeni septembrski koncert ostaja.

Nataša Dolinar, Moše: "Na Kellyje ne bom šla. Sicer so mi nekatere njihove pesmi kar všeč in jih tudi poslušam, vendar pa nisem njihov fan. Na Jacksona pa sploh ne bi šla, saj me pri njem zelo motijo govorice o njegovem nagnjenju do dečkov. Mislim pa, da bo septembra prišel v Slovenijo. "

Špela Sajovic, Visoko: " Kellyje sem včasih rada poslušala, zato bom tudi šla na njihov koncert. Bolj zato, da malo pogledam. Sicer pa sem jih v živo že videla na zaključni oddaji Planet in. vstopnina za koncert se mi ne zdi draga, saj gre za dobro skupino. Mislim tudi, da bo veliko ljudi. Tudi na Jacksona me mika iti, samo ne vem še, če bom septembra tudi šla na njegov koncert."

Urša Sajovic, Visoko: "Na koncerte grem večinoma skupaj s sestro, tako sem bila z njo tudi na zaključni oddaji Planet in. Tudi za koncert The Kelly family mi je kupila karto, zato bova šli skupaj. Rada bi šla na koncerte vseh skupin, ki so mi dobre. Jacksona meni ni všeč, zato na njegov koncert ne bom šla."

Maja Tratnik, Kranj: "The Kelly family so sicer dobri, a jih ne obožujem tako kot druge skupine kot npr. Scooter, zato tudi na njihov koncert ne bom šla. Raje bi šla na koncert Scooterja, bila sem pa že na Caught in the act, kjer je bilo super. Zelo rada bi šla tudi na D.J. Boba, a letos nisem utegnila, je bilo premalo časa. Na Michaela Jacksona nisem mislila iti, vendar verjamem, da njegov koncert septembra bo."

Maruša Gotz, Kranj: "Na Kellyje ne bom šla, ker mi niso všeč. Njihovo glasbo poslušam le, če jo predvajajo na radiu. Meni je bolj všeč živahna glasba, kot jo izvajajo Alexia, Scooter in drugi. Na Michaela Jacksona sem mislila iti, vendar pa nato karte nisem kupila, ko so začeli govoriti, da ga ne bo. Letos sem že bila na D.J. Bobu in je bilo fantastično. Takoj bi šla na njegov koncert še enkrat."

• S. Šubic, foto: T. Dokl

LITERARNA DELAVNICA

Moje življenje

Rodil sem se oktobra. Odraščal sem skupaj s sedmimi brati in sestrami. Zame je skrbela mama, ki je bila zelo skrbna. Pomagali sta ji teta in babica. Življenje je bilo brezskrbno. Nekaj časa. Kmalu je namreč prišel dan, ko je od hiše odšel moj bratec. Čez nekaj dni je prišla deklica z mamo in očetom. Odločila se je, da me bo vzela, ker sem bil najmirnejši. Tako sem se moral posloviti od tistih, ki sem jih imel najraje.

Moj novi dom je bila velika hiša. Prve dni sem živel v sobi svoje gospodarice, kasneje sem se preselil v pesjak na prostem. Dobil sem tudi ime. Klicali so me Rafi. Moje pravo ime je bilo Raffaelo Kaja. Sem sin Kejsi in Lukija. Oče je bil iz Hrvaške, bil je dvakratni evropski prvak. Mama je bila zelo lepa. Sedaj se je ne spominjam več. Gospodarica je bila zelo prijazna in sem jo hitro vzljubil. Komaj mi je bilo pol leta, že sva začela hoditi v malo šolo v Naklo. Spoznal sem veliko novih prijateljev. Naučil sem se hoditi ob gospodarici. Kasneje pa sva začela hoditi še v resno šolo. Naučil sem se veliko stvari: ležati na prostoru za nekaj minut, se usesti, ko se gospodarica ustavi, in nato zopet hoditi poleg nje.

Spoznal sem novo prijateljico Tineto, ki je bila dalmatinka. Po končani šoli je bil še izpit. Gospodarica je bila zelo živčna. To sem začutil in ji ušel. Tako sva padla. Čez pol leta pa sva začela hoditi na agiliti. To je šport, kjer moram premagati tisto oviro, ki mi jo gospodarica pokaže. To nama je šlo zelo dobro. Nimava sicer še narejenega izpita, a ga bova že naredila. Kasneje sva šla še enkrat delat izpit, na katerem sva padla. Tokrat sem ji znova ušel, a sem se vrnil.

Gospodarica me vsak dan pelje na dolg sprehod, včasih pa greva na krajšega. Daje mi zelo obilne večerje. Pred večerjo pa malo vadiva slalom. Imam tudi dobrega prijatelja. Je nemški ovčar, ime pa mu je Runo. Je nekaj let starejši od mene. Včasih sva skupaj tekala po travnikih in lovila srne in kokoši. Videla sva se vsak dan, dokler nisva napadla kokošnjaka in zaklala dve kokoši. Od tistega dne se bolj malo vidiva; ko pa se, moram biti na kratki ali dolgi vrvici. Le redkokdaj prosto tekam po travnikih. Pred kratkim sem se stepel z nekim psom, ki mi je tako poškodoval uho, da sem moral k veterinarju. Ta me je operiral. Celo poletje sem moral nositi ovratnik, ki me je zelo motil. Dobra stran tega je bila, da sem celo poletje spal v hiši pri gospodarici.

Za samojeda imam kar razburljivo življenje. Gospodarica je zelo dobra z mano. Lahko bi dobil gospodarja, ki me ne bi imel rad.

Petra Pečar, 8. b OŠ Gorje (iz glasila Studenec)

Chupa Chups ®

FILMSKA NAGRADNA UGANKA

Izgubljeni svet: Jurski park

Pred nekaj leti je avanturist John Hammond ugotovil, kako ustvariti dinozavre iz delcev DNA, shranjenih v jantarju. Ustanovil je družbo InGen, ki je genetsko izdelane dinozavre postavila v zabaviščni park na otok v Costa Rici. Toda Jurski park se je porušil, še predno se je odprl. Dinozavri so se osvobodili in potrebno jih je bilo uničiti. Otok ni bil dostopen ljudem. Vsi vpleteni so hoteli dogodek prikriti. Družba InGen ni hotela prevzeti odgovornosti. Vlada Costa Rice je hotela ohraniti svoj turistični ugled, zato so posamezni znanstveniki, ki so bili zaposleni v projektu, bili prisiljeni molčati. Toda dr. Ian Malcom bo kmalu ugotovil ... NEKAJ JE PREŽIVELO!

Izgubljeni svet: Jurski par, ki v kranjske kinematografe prihaja v četrtek, 28. avgusta, je nadaljevanje Spielbergovega filma iz leta 1993, ki je prinesel največ denarja v zgodovini filma. Film je narejen po romanu Michaela Crichtona in zgodba se nadaljuje po štirih letih, ko je bil Jurski park uničen.

Poleg Stevena Spielberga kot režiserja pri filmu sodelujejo tudi producenta Gerald R. Molen in Colin Wilson, scenarij je napisal David Koepp skupaj z Michaelom Crichtonom. David Koepp se je podpisal že pod taka filma, kot sta Misija: Nemogoče in Carlito's Way. Glasbo za film je napisal John Williams, ki je dobil že kar 35 nominacij za oskarja in prejel 5 oskarjev. Nekaj najbolj znanih fimov, za katere je pisal glasbo: E.T., Schindlerjev seznam, Superman, nekaj delov Indiane Jones, Nixon, Sam doma, ...

V filmu polnem specialnem efektov glavne vloge igrajo Jeff Goldblum (Dan neodvisnosti), Julianne Moore (Begunec), Pete Posthlethwaite (V imenu očeta), Arliss Howard (Natural Born Killers), Richard Attenborough (Dr. Doolitle) in drugi. Vsi so igrali že v prvem Jurskem parku.

Nagradno vprašanje: Steven Spielberg je eden najbolj uspešnih holywoodskih režiserjev, ki pa je dolgo čakal na glavno filmsko nagrado - oskarja za najboljši film in najboljšo režijo. Leta 1993 je oba oskarja le prejel. Za kateri film? Odgovore pošljite na Gorenjski glas, Zoisova 1, 4000 Kranj - za Filmsko uganko.

In še tokratni nagrajenci, ki ste na dopisnice zopet napisali serijo Prijatelji, v kateri igra tudi Lisa Kudrow. Brezplačne vstopnice prejmejo: Jana Zarnik, Pipanova 19, 4208 Šenčur; Petra Šetinc, Pod Skalco 19, 4290 Tržič; Tina Stenovec, Okornova 6, 4000 Kranj in Lara Bešič, Kovorska 3, 4290 Tržič. Čestitamo.

Borzni komentar tedna

Kar nekaj padcev tečajev

Pretekli teden smo beležili kar nekaj padcev tečajev, ki jih je spremljal zelo majhen obseg trgovanja. Skupen obseg trgovanja je malenkostno presegel milijardo in pol tolarjev, največji delež pa je pripadal delnicam. Okoli 20 odstotkov celotenga prometa je bilo ustvarjenega z obveznicami, delež kratkoročnih vrednostnih papirjev pa ni presegel enega odstotka.

*Pri delnicah smo zabeležili največ posov z delnicami **Krke** in **Petrola.** Pri obeh je v začektu tedna tečaj začel padati, tako da smo delnice Petrola lahko v sredo kupovali že pod 24.600 tolarji, kar je za 5 odstotkov manj kot v ponedeljek. Delnica je v četrtek začela počasi pridobivati na vrednosti, v petek pa smo že beležili posle po 25.400 tolarjev. Lekove delnice so od ponedeljka do srede Droge Portorož, ki so v začektu tedna porastle na 36.000 tolarejv, kar je najvišji sklenjen posel od začetka kotiranja. V petek je tečaj Droginih delnic padle nazaj na 35.277 tolarjev.*

*Višjo vrednost delnic smo zabeležili tudi pri delnicah **Gorenjskega tiska,** saj je tečaj po dolgem obdobju presegel 1.000 tolarjev. V petek je enotni tečaj znašal 1.077 tolarjev, zadnja ponudba delnic pa je že presegala 1.100 tolarjev. Tudi z delnicami **Loke Škofje Loke** smo beležili nekaj poslov. največ trgovanja je bilo v torek, enotni tečaj pa je preko tedna padel za 17 tolarjev, kar znaša točno dva odstotka.*

*Ponovno pa so postale zanimive delnice **Dadasa.** Tečaj je preko tedna postopoma naraščal, v petek pa je bilo trgovanje z delnicami zadržano zaradi 40-odstotne omejitve. Slednje pomeni, da je tečaj od zadnjega obvestila porastel za 30 odstotkov. Preko tedna pa je naraščal tudi obseg prometa z obveznicami. Najbolj zanimive obveznice so bile republiške obveznice, hipotekarne obveznice BTC in obveznice slovenskega odškodninskega sklada druge izdaje. Trgovanje s kratkoročnimi vrednostnimi papirji je bilo za slaibh 14 milijonov tolarjev. Razlog za nelikvidnost bi lahko iskali predvsem v slabem povpraševanju, ocenjujemo pa, da bo trgovanje z nakupnimi boni zaživelo v jesenskih dnevih.*

Matej Tomažin
Ilirika Borzno Posredniška Hiša, d.d.

ILIRIKA
ODKUPUJEMO DELNICE:
SAVA G in B, TERMO ŠK. LOKA, ŠPECERIJA BLED, COLOR MEDVODE, GORENJE VELENJE, LOKA ŠK. LOKA B in C, GORENJKA LESCE, CEMENTARNA TRBOVLJE, PIVOVARNA UNION IN LAŠKO...
*prodajamo delnice na borzi
*upravljamo portfelje
JESENICE Tel 064/861 511
LJUBLJANA Tel 061/125 80 74

Junijska stopnja brezposelnosti 14,1-odstotna

Kranj, 25. avgusta - Junija je bila stopnja registrirane brezposelnosti v Sloveniji 14,1-odstotna, kažejo podatki državnega statističnega urada. Stopnja je višja pri ženskah, saj je brezposelnih 15,1 odstotka žensk, medtem ko je pri moških nižja, 13,3-odstotna. V primerjavi z mesecem prej se stopnja registrirane brezposelnosti ni povečala (tudi maja je bila 14,1-odstotna), manjša pa je tudi od letošnjega polletnega povprečja, ki znaša 14,3 odstotka.

Junija je bilo tako v Sloveniji 122.613 registriranih brezposelnih oseb (mesec prej 122.518). Aktivnih prebivalcev je bilo 867.841, od tega 745.228 delovno aktivnih. V podjetjih in drugih organizacijah je bilo zaposlenih 653.296 ljudi, pri samozaposlenih osebah pa 58.727. Samozaposlenih oseb je bilo 91.932, od tega 46.687 samostojnih podjetnikov. Kmetov je bilo 39.408.

Iskra ERO d.o.o.
Savska Loka 2
4000 Kranj

Na osnovi sklepa direktorja podjetja objavljamo v proizvodnji sestavnih delov prosta delovna mesta

STRUGARJEV
BRUSILCA
REZKALCA

Od kandidatov za zaposlitev pričakujemo:
- zaključeno IV. stopnjo izobraževanja kovinarske usmeritve
- ustrezne delovne izkušnje

Ponudbe z dokazili o izpolnjevanju pogojev bomo zbirali 8 dni po objavi v časopisu na naslovu: Iskra ERO, d.o.o., Splošno-kadrovsko in organizacijsko področje, 4000 Kranj, Savska Loka 2.

Kandidate bomo o izbiri obvestili najkasneje v 30 dneh po končanem zbiranju ponudb.

Mobilni telefon je mogoče tudi najeti

Cenejši je najem klasičnega mobilnega telefona NMT

Najem telefona do vključno 9 dni stane 450 tolarjev na dan - Cena najema je sicer enaka za NMT ali GSM, toda pogovori so cenejši pri NMT.

Kranj, 25. avgusta - Najem mobilnih telefonov je zlasti zanimiv za ljudi, ki odhajajo na pot po Sloveniji ali tujini in si želijo biti tudi tam dosegljivi. MOBITEL PE Kranj (prav tako tudi ostalih trinajst poslovnih enot po vsej Sloveniji) daje v najem mobilne telefone NMT in GSM. Medtem ko si je v Ljubljani mobilni telefon mogoče sposoditi že dalj časa, je najem po poslovnih enotah po vsej državi mogoč zadnja dva meseca.

NMT (nordic mobile telephone) je sistem nacionalne mobilne telefonije. Gre za klasični, analogni sistem, ki pokriva (samo) Slovenijo in Hrvaško. Trenutno je Slovenija najbolj pokrita s sistemom NMT, pa tudi pogovori so cenejši. GSM (global system for mobile communication) pa je sistem evropske mobilne telefonije. Gre za digitalni sistem, ki sega skoraj po vsej Evropi ter tudi drugje po svetu, kjer imajo tak sistem (Hongkong, Libanon, Singapur ...).

Cene za najem NMT ali GSM aparata so enake. Najem telefona do vključno 9 dni stane 450 tolarjev na dan. 400 tolarjev na dan stane najem pri izposoji do vključno 19 dni. Če si telefon izposodimo za 20 ali več dni, pa nas dnevna najemnina stane 350 tolarjev.

Naročnik omrežja Mobitel GSM lahko vzpostavlja zveze in je dosegljiv povsod, kjer deluje sistem GSM oziroma v tistih državah, kjer je ali bo družba Mobitel sklenila roaming pogodbe s posameznimi tujimi operaterji.

Koliko stane minuta pogovora prek mobitela?

Na Mobitelu so nas tudi seznanili s tarifnim sistemom in cenikom pogovorov. Cene veljajo od 1. 8. 1997 dalje. V spodaj navedene cene je vključen tudi 20-odstotni davek. Najprej navajamo cenik za GSM pri uporabi v Sloveniji. Cene se razlikujejo glede na uro in dan uporabe. Od 7. do 10. ure in od 16. do 19. ure je minuta pogovora 69,6 tolarjev. Od 10. do 16. ure stane minuta pogovora 84 tolarjev. Od 19. do 7. ure stane minuta pogovora 38,4 tolarjev. Te cene veljajo od ponedeljka do petka. Cena za sobote, nedelje in praznike je enotna; minuta pogovora stane 38,4 tolarjev.

Cene v tujini so odvisne od območja, v katerem je država. Tarife so redne (od 7. do 19. ure) in nižje (od 19. do 7. ure). Tujina je razdeljena na pet območij. V prvo območje spadajo naše sosede (Italija, Avstrija, ...). Minuta pri redni tarifi stane 126 tolarjev, minuta pri nižji pa 100,80 tolarjev.

V drugo območje spadajo naslednje države: Nemčija, Švica, Švedska, Španija, Francija, Velika Britanija, ... Minuta redne tarife stane 154,08 tolarjev, minuta nižje pa 123,12 tolarjev. V tretjem področju so: Avstralija, ZDA, Rusija, ... Redna tarifa stane 266,4 tolarjev na minuto, nižja pa 213,12 tolarjev. V četrto območje spadajo: Filipini, Hongkong, Maldivi, Sejšeli, Singapur, ... Minuta pri redni tarifi stane 370,8 tolarjev, minuta pri nižji pa 296,64 tolarjev. V peto območje spadajo oceani preko satelitov. Za to območje je cena enotna: 1684,8 tolarjev na minuto.

Opozorili so nas tudi na to, da v Sloveniji plača stroške klica tisti, ki kliče. Za tujino je drugače. Če bi poklicali nekoga v tujino, bi plačali stroške pogovora do Ljubljane (Mobitelova centrala). Ostalo plača lastnik mobilnega telefona, ki sprejme klic.

Cena pogovora pri NMT aparatu je pri dnevni tarifi 59,04 tolarjev, pri nočni pa 29,52 tolarjev na minuto. Nočna tarifa velja tudi za sobote, nedelje in praznike. Cene veljajo za Slovenijo. Na Hrvaškem velja mednarodna tarifa.

Za vse klice, opravljene med naročniki GSM-GSM, GSM-NMT in NMT-GSM, veljajo 10 odstotkov nižje cene pogovorov. Ko bo prišlo do konkurence med različnimi operaterji, bodo tarife predvidoma nižje.

V kranjski enoti imajo na voljo 80 aparatov. Zanimanje je v času dopustov zelo veliko. Opozorili pa so nas, da je aparat vedno možno najeti. Če jih v eni enoti zmanjka, jih dobijo od druge. • **B. F.**

KOLIKO JE VREDEN TOLAR

KRANJ, 25. 8.1997

MENJALNICA	1 DEM NAKUPNI	1 DEM PRODAJNI	1 ATS NAKUPNI	1 ATS PRODAJNI	100 ITL NAKUPNI	100 ITL PRODAJNI
A BANKA (Tržič, Kranj, Jesenice)	92,55	93,65	12,91	13,33	9,30	9,80
AVAL Bled			741-220			
AVAL Kranjska gora			881-039			
BANKA CREDITANSTALT d.d. Lj	93,20	93,80	13,00	13,50	9,20	9,80
EROS(Stari Mayr), Kranj	93,30	93,80	13,18	13,39	9,40	9,69
GORENJSKA BANKA (vse enote)	93,35	93,75	13,22	13,32	9,57	9,61
HRANILNICA LON, d.d.Kranj	93,40	93,70	13,27	13,32	9,50	9,60
HKS Vigred Medvode	92,90	93,20	13,00	13,30	9,40	9,70
HIDA-tržnica Ljubljana	93,50	93,70	13,24	13,29	9,52	9,59
HRAM ROŽICE Mengeš	93,40	93,64	13,24	13,34	9,52	9,59
ILIRIKA Jesenice	93,10	93,65	13,18	13,28	9,40	9,60
INVEST Škofja Loka	93,40	93,65	13,22	13,28	9,45	9,55
LEMA, Kranj	93,40	93,80	13,22	13,30	9,50	9,70
LJUDSKA BANKA, d.d., Lj	93,15	93,60	13,17	13,36	9,44	9,65
MIKEL Stražišče	93,40	93,80	13,25	13,32	9,50	9,65
NEPOS (Šk. Loka, Trata)	93,50	93,80	13,24	13,30	9,53	9,62
NOVA LB Kamnik, Medvode, Šk. Loka	93,51	94,00	13,29	13,49	9,58	9,87
PBS d.d. (na vseh poštah)	90,50	93,65	11,45	13,30	8,45	9,55
PRIMUS Medvode	93,30	93,80	13,18	13,39	9,40	9,69
ROBSON Mengeš	93,40	93,70	13,22	13,33	9,45	9,65
SHP-Slov. hran. in pos. Kranj	93,50	93,80	13,25	13,34	9,50	9,60
SKB (Kranj, Radovljica, Šk. Loka)	92,20	93,60	13,05	13,30	9,35	9,59
SLOVENIJATURIST Boh. Bistrica	93,35		13,22		9,57	
SLOVENIJATURIST Jesenice	93,10	93,65	13,18	13,28	9,32	9,55
SZKB Blag. mesto Žiri	92,80	93,75	13,00	13,30	9,30	9,99
ŠUM Kranj			211-339			
TALON Žel.postaja, Trata, Šk.Loka, Zg. Bitnje	93,30	93,75	13,15	13,32	9,45	9,65
TENTOURS Domžale	93,00	93,80	13,10	13,25	9,35	9,70
TROPICAL Kamnik - Bakovnik	93,55	93,75	13,25	13,30	9,55	9,59
UBK Šk. Loka	93,00	93,75	13,20	13,34	9,45	9,65
WILFAN JESENICE supermarket UNION			862-696			
WILFAN Kranj			360-260			
WILFAN Radovljica, Grajski dvor			714-013			
WILFAN Tržič			53-816			
POVPREČNI TEČAJ	93,11	93,71	13,11	13,31	9,41	9,66

Pri Šparovcu v Avstriji je ATS ob nakupu blaga po 13,00 tolarjev.

Podatke za tečajnico nam sporočajo menjalnice, ki se pridružujejo pravico dnevnih sprememb menjalniških tečajev glede na ponudbo in povpraševanje po tujih valutah.

Zaradi pogostih sprememb menjalniških tečajev pri nekaterih menjalnicah objavljamo njihove telefonske številke, na katerih lahko dobite podrobnejše informacije o menjalniških tečajih.

ALPETOUR
potovalna agencija
Mirka Vadnova 8
4000 KRANJ

Spoštovani potniki!

Obveščamo Vas, da se bo s 1. septembrom 1997 začelo novo prometno leto, zato se bodo spremenili nekateri vozni redi v mednarodnem, medkrajevnem in primestnem avtobusnem prometu.

Informacije o spremembah dobite osebno ali po telefonu na avtobusnih postajah v Kranju (tel.: 222 900), Škofji Loki (tel.: 620 923), Radovljici (tel.: 714 700) in na Bledu (tel.: 741-114).

emona merkur
trgovina na drobno, d.d., ljubljana

Emona Merkur, d.d., Ljubljana, Šmartinska 130

po sklepu Upravnega odbora družbe objavljamo

ODPRODAJO

OPREME - osnovnih sredstev in drobnega inventarja prodajne enote EMONA MERKUR, MODA - BLED

1. konfekcijska stojala
2. lesene police
3. leseni prodajni pulti
4. omare
5. mize

in ostala oprema ter drobni inventar

Cene bodo vidno označene na posameznih predmetih.

Oprema se bo prodajala zaradi popolne adaptacije objekta v prostorih trgovine EMONA MERKUR, MODA BLED, Ljubljanska 8, BLED.

Prodaja bo v prostorih trgovine EMONA MERKUR, MODA BLED, Ljubljanska 8, Bled, **v ponedeljek, 1. 9., in sredo, 3. 9., dopoldne od 9. do 12. ure in v torek, 2. 9., popoldne od 15. do 17. ure.**

Kupec mora kupnino plačati takoj in poskrbeti za odvoz opreme.

Dodatna pojasnila lahko dobite po telefonu 061/442-679.

SEJEMSKE NOVICE

Radgonski kmetijski sejem odprt

V soboto je svoja vrata odprl 35. mednarodni kmetijsko živilski sejem dogajanje na sejmu za vas spremljamo tudi mi, tokrat smo zbrali naslednje kratke novice. Prvi dan sejma so na gornjeradgonskem sejmišču našteli 15.000 obiskovalcev. Sejem je odprl predsednik Republike Slovenije Milan Kučan, med gosti pa ne smemo pozabiti omeniti predsednika državnega zbora dr. Janeza Podobnika, slovenskega, avstrijskega, slovaškega, madžarskega, romunskega, češkega, makedonskega in bolgarskega kmetijskega ministra, državnega sekretarja v poljskem kmetijskem ministrstvu ter namestnika kmetijskih ministrov Slovaške in Ukrajine. Otvoritve sejma so se udeležili tudi številni diplomatski predstavniki tujih držav v Sloveniji in mnogi drugi ugledni gostje.

Predsednik Kučan je v svojem uvodnem govoru poudaril, da razvoj in prihodnost slovenskega kmetijstva nista in ne moreta biti samo stvar slovenskih kmetov, zgolj enega ministra in še manj ene same politične stranke, pač pa sta povezana z nekaterimi najpomembnejšimi razvojnimi vprašanji, ki jih je moč rešiti samo na nacionalni ravni.

Kmetijski sejem tudi na internetu

Pomurski sejem je svojo letošnjo največjo prireditev predstavil tudi na internetu. Pod začasnim naslovom **http://kzs.slovenija.net** lahko vsi uporabniki interneta obiščejo njihove strani. Kot že rečeno, je naslov le začasni, Pomurski sejem je že v postopku registracije svojega stalnega naslova. Na začasnem naslovu so dosegljivi vsi podatki o sejmu, kratka predstavitev sejemske hiše, program strokovnih in spremljajočih prireditev, načrt sejmišča in še marsikaj drugega. Sejem ima tudi svoj predal elektronske pošte za naslovom **pomurski.sejem@slovenija.net.**

Ponedeljek - dan konjerejcev in veterinarjev

Včeraj je bil na Kmetijsko-živilskem sejmu dan konjerejcev in veterinarjev. Bogat strokovni program sejma je včeraj dopoldne izpolnjevala predstavitev študije slovenskega kmetijstva in Evropske unije, poslovna skupnost Zlato zrno je govorila o strokovnih podlagah pri uvajanju njihove blagovne znamke, predstavljene pa so bile tudi nekatere novosti na področju identifikacije in registracije domačih živali. Za konjerejce je bila še posebej zanimiva popoldanska predstavitev prehrane plemenskih konj, popoldan pa je bila tudi svečana razglasitev in podelitev medalj ocenjevanja mesnih izdelkov, mlečnih izdelkov in kmetijske mehanizacije.

Tekmovanje malih traktoristov

V nedeljo je revija Kmetovalec na sejmišču pripravila eno izmed desetih vseslovenskih kvalifikacijskih tekmovanj za otroke v spretnostni vožnji modelčkov traktorjev na nožni pogon. Tekmovanje je bilo že šesto povrsti, inale bo novembra v ljubljanskem BTC-ju, na nedeljskem tekmovanju pa se je pomerilo 13 mladih traktoristov razdeljenih v dve starostni skupini - do šest let in od 7 do 8 let. • **U.Š.**

Srečanje agrarnih skupnosti

Odvzeto premoženje naj se hitreje vrne

Zgornja Radovna, 25. avgusta - Agrarne skupnosti blejske in radovljiške občine si želijo, da bi bili upravni postopki pri vračanju nacionaliziranega premoženja hitrejši. Največja je agrarna skupnost Zasip s kar 480 hektarov pašnikov v Radovni in Krmi.

Pri Kovinarski koči v Krmi je bilo minulo nedeljo 3. srečanje agrarnih skupnosti blejske in radovljiške občine. Srečanje, ki se ga je udeležil tudi župan radovljiške občine inž. Vladimir Černe, pripravljajo zato, da bi povezovali člane agrarnih skupnosti in zato, da bi se tam, kjer jih še niso uradno ustanovili, ponovno vzpostavile.

Člane agrarnih skupnosti povezujejo številni problemi, predvsem pri vračanju premoženja agrarnim skupnostim. V obeh občinah so od 19 agrarnih skupnosti uradno registrirane le tri oziroma je bilo premoženje vrnjeno le trem: agrarni skupnosti Kupljenik, Poljče in Gorica pri Radovljici. Kakor sta nam dejala **Anton Šlibar** iz SLS in **Stanko Ambrožič**, predsednik agrarne skupnosti Zasip, po novem zakonu o agrarnih skupnostih od leta 1995 ni bilo še nobeni agrarni skupnosti v celoti vrnjeno njeno premoženje. In zakaj ne?

Vračanje je prepočasno

Zaradi nedorečenih in neusklajenih postopkov pri vračanju premoženja, saj v teh postopkih sodeluje vrsta služb in organov, od upravne enote do sklada kmetijskih zemljišč in gozdov. Vedno se kaj najde, kar naj ne bi bilo v redu in naj ne bi zadostilo zakonodaji, zato imajo agrarne skupnosti še vedno svoja zemljišča v sicer brezplačnem najemu od sklada kmetijskih zemljišč. Ministrstvo za kmetijstvo je sprejelo pravilnik o upravljanju in gospodarjenju in ko bodo agrarne skupnosti formalno ustanovljene, bodo ta red morale upoštevati, vendar pa zdaj premoženje agrarnih skupnostim še ni v celoti vrnjeno.

Seveda pa to ne pomeni, da agrarne skupnosti ne gospodarijo dobro s tem, kar imajo. Nasprotno. Največja agrarna skupnost je iz Zasipa in ima kar 480 hektarov v Spodnji in Zgodnji Krmi in v osrčju Triglavskega parka. S tem gospodarijo kot dobri gospodarji, vendar pravijo, da bi bilo lahko tudi bolje, ko bi jim bilo vrnjeno vse, kar jim je bilo z nacionalizacijo odvzeto. Marsikaj bi se lahko hitreje in bolje obnovilo.

V blejski občini je 1521 hektarov pašnikov, od tega v zasebni lasti 759 hektarov in 924 v družbeni lasti. Planinskih pašnikov ima blejska občina kar okoli 30, od tega jih ima največ agrarna skupnost Zasip v Krmi.

V Sloveniji bo planinska paša letos enako subvencionirana kot lani. Država bo zanjo namenila za 80 milijonov tolarjev subvencij. Ministrstvo za kmetijstvo pa subvencionira tudi nove oziroma deset let stare obnovljene pašnike in posamezne kmetije. Tako je državna podpora za gorsko višinske pašnike 75 tisoč tolarjev na hektar, za hribovske 60 tisoč tolarjev. Vsa paša v Sloveniji je tako subvencionirana s skupno 126 milijoni tolarjev, kar je spodbuda kmetom za opravljeno delo. Del sredstev bodo prvič dobile tudi občine in tako po lastni presoji spodbujale kmetijstvo. Tudi letos bodo zahtevke za subvencije zbirali do 30. septembra.

Subvencije niso velike, saj so stroški pridelave znatno višji, zato naj bi kmetje dobili nekaj več podpore, tudi za ekološko pridelavo. V Sloveniji se ocenjuje, da bo le 10 odstotkov takih kmetij, ki bodo lahko obstale na trgu, ostale bodo preživele le tako, da se bodo ukvarjale še z dopolnilno dejavnostjo na kmetiji. Zato je tudi še kako pomembno, da država spodbuja in subvencionira kmetijstvo, kajti ne gre le za preživetje na kmetijah, ampak za ohranjanje kulturne krajine. • **D.Sedej**

Pašna sezona se na Javorjevem dolu bliža koncu

Strahu pred zaraščanjem ni več

Dobri zamisli in pametnemu dogovoru se je danes moč zahvaliti za to, da nekdaj že močno zaraščen greben nad Javorjevim dolom ostaja pašnik.

Javorjev dol, 24. avgusta - Sedemnajst hektarov velik greben bi bil danes verjetno dodobra zaraščen, če bi se pred desetimi leti enajst lastnikov ne dogovorilo, da svoje parcele združijo v pašnik in ustanovijo pašno skupnost Koprivnik - Javorjev dol. Od takrat na pašniku vsako poletje preživi nekaj manj kot trideset glav goveje živine, predvsem telic, kar razbremeni gospodarje, prav tako pomembno pa je tudi to, da so domačini uspeli preprečiti zaraščanje na delu zemlje, ki mu je bila ta usoda skoraj zagotovo zapisana.

Pašna skupnost Koprivnik - Javorjev dol je letos v začetku maja na pašnik odgnala 28 telic. Paša je, kot nam je povedal član pašne skupnosti Viktor Kavčič, dobra, živina pa lepo napreduje. Paša se je v desetletju dodobra usidrala, prav tako pa tudi svečani in veseli zaključki pašne sezone, ki jih vsako leto pripravljajo pri domačiji Viktorja Kavčiča. Za zabavo, pa tudi zato, da dobijo nazaj kakšen tolarček za sol, žico pastirja in kole.

Na Koprivniku oziroma Javorjevem dolu se bo končala predvidoma v prvem tednu septembra. Paša je zaenkrat še zadovoljiva, vendar pa običajno taki pašniki daljše pašne sezone ne omogočajo. Ampak navkljub temu je dolžina paše zavidanja vredna - letos se bo ob dobrem vremenu govedo paslo tudi do 115 dni. Pravica do paše gre lastnikom zemljišč, število živali pa je sorazmerno z velikostjo lastninskega deleža. Če lastniki zemljišč ne pasejo, jim pašna skupnost izplača odškodnino, vendar pa glede na zmožnosti ta ni taka, da bi z njo obogatel. Pri zbiranju sredstev za vzdrževanje pašnika so odvisni predvsem od svojih denarnic, nekaj subvencije jim da država, ne nepomemben vir pa je izkupiček od pastirske veselice.

Za usodo paše na Javorjevem dolu in Koprivniku se ni bati. Člani pašne skupnosti so z njo zadovoljni, vsako leto sproti pa poskrbijo, da živina pride na urejen pašnik. Kljub paši je še vedno vsako leto v roke vzeti sekiro in na novo zredčiti grmovje. Enajst članov pašne skupnosti danes po desetletju ne obžaluje svoje odločitve. Najbolj zgovorno dejstvo nam je povedal predsednik pašne skupnosti Edvard Kavčič. njegova kmetija bi bila, če bi se greben zarastel, izgubila skoraj polovico svoje vrednosti. Začetni napor in krčenje je resda zahteval precej napora, saj so se na pobočjih razraščale tudi več kot desetletje stara drevesa, ob vseh sedanjih prednostih pa se je to že poplačalo in obrestovalo. • **U.Š.**

Od bilke do platna

Terice vas vabijo v Davčo

Potem ko jo je Davčarjem dodobra zagodlo vreme, naj vam sporočim, da takrat odpovedana prireditev bo prihodnjo nedeljo na domačiji Pr' Vrhovc. Obiskovalci se bodo spoznali z že skorajda pozabljenim lanom, domače terice pa bodo predstavile pot lanu od bilke pa do platna. To bo prvi pristen prikaz v Davči po skoraj dvajsetih letih, zatorej o izjemnosti prireditve ne gre izgubljati besed.

V programu bodo sodelovali tudi mnogi drugi kulturniki, sodelovanje so obljubili člani pihalnega orkestra Alples, pa Folklorna skupina Mali Vrh, Dekleta iz Bukovice, domači pevski zbor Porezen, prireditev pa bo povezoval domačin Rado Časl. Za zabavo bo ponovno skrbelo Ptujskih 5, zatorej nasvidenje do srečanja v Davči!

INTEGRAL Tržič

OBVESTILO!

Obveščamo uporabnike naših avtobusnih storitev, da bodo od 1.9.1997 dalje v veljavi nove cene avtobusnih prevozov po naslednji tarifni lestvici:

0	-	5	=	170,00 SIT	76	-	80	=	930,00 SIT
6	-	10	=	200,00 SIT	81	-	85	=	970,00 SIT
11	-	15	=	230,00 SIT	88	-	90	=	1.030,00 SIT
16	-	20	=	280,00 SIT	91	-	95	=	1.110,00 SIT
21	-	25	=	320,00 SIT	96	-	100	=	1.150,00 SIT
26	-	30	=	380,00 SIT	101	-	105	=	1.210,00 SIT
31	-	35	=	450,00 SIT	106	-	110	=	1.250,00 SIT
36	-	40	=	520,00 SIT	111	-	115	=	1.320,00 SIT
41	-	45	=	590,00 SIT	116	-	120	=	1.380,00 SIT
46	-	50	=	640,00 SIT	121	-	126	=	1.430,00 SIT
51	-	55	=	670,00 SIT	120	-	130	=	1.460,00 SIT
56	-	60	=	740,00 SIT	131	-	135	=	1.490,00 SIT
61	-	65	=	790,00 SIT	136	-	140	=	1.550,00 SIT
66	-	70	=	830,00 SIT	141	-	145	=	1.600,00 SIT
71	-	75	=	880,00 SIT	146	-	150	=	1.660,00 SIT

Za linije daljše od 151 km se obračunava na vsakih 10 km še 120,00 sit.

Strojni krožki Slovenije

V okviru predstavitve javnih služb Ministrstva za kmetijstvo, gozdarstvo in prehrano se v sejemski hali B predstavljajo tudi Združenja za medsosesko pomoč - Strojni krožki Slovenije, ki skušajo uveljaviti nov, gospodarnejši način rabe tehnike v kmetijstvu in zagotoviti dodatne vire dohodka z dopolnilnimi dejavnostmi. Na njihovem razstavnem prostoru si je moč ogledati zaščitne in delovne pripomočke za člane krožkov, v soboto pa bodo v Črešnjevcih pri Gornji Radgoni prikazali delovanje strojev za strniščno obdelavo tal.

KOLESA ROLLERJI
Velika izbira koles SCOTT, MARIN, SCHWINN
- popravilo koles, rezervni deli in oprema
- vzmetne vilice različnih znamk
Del. čas: 10. - 12. ure, 15. - 18. ure, sobota 9. - 12. ure
VALY-ŽAGAR, Cesta na Brdo 52, Kranj, Kokrica, tel. 245-007

GLASOVA STOTINKA
UREJA: Vilma Stanovnik

AIR SYSTEMS d.o.o. Kranj
proizvodnja jadralnih padal in šola letenja
Letence 16, 4204 Golnik
tel.: 064/461-211
fax: 064/461-997
AIR SYSTEMS d.o.o.

V soboto so se v Škofji Loki gorski tekači pomerili na državnem prvenstvu

ČEH NAJHITREJE GOR IN DOL Z LUBNIKA

Le 51 minut in 44 sekund je porabil 26-letni Lenartčan Jože Čeh, da se je z Mestnega trga v Škofji Loki "povzpel" na Lubnik in pritekel nazaj - Najhitrejši Gorenjec, Marjan Zupančič iz Posavca, slabi dve minuti za njim.

Škofja Loka, 23. avgusta - Vročina in gneča na škofjeloškem "Placu" (saj so hkrati potekale kar tri športne prireditve ob njih pa še običajne sobotne poroke) sta zaznamovali letošnje državno prvenstvo v gorskem teku, ki so ga pripravili člani Športnega društva Puštal. Kljub temu pa so bili organizatorji pohvaljeni za vzorno izpeljano prireditev, ki je bila še pomembnejša zato, ker so po njej določili tudi slovensko reprezentanco, ki bo v začetku septembra nastopila na svetovnem pokalu World Trophy na Češkem.

Najdaljša proga, ki so jo morali preteči člani in veterani, je vodila z Mestnega trga mimo Škofjeloškega gradu in domačije Grebenar proti Gabrovemu do vrha Lubnika in nazaj po isti poti do Mestnega trga. Skupaj je bila dolga 12 kilometrov (z najvišjo točko na 1025 m visokem Lubniku), najhitreje pa jo je premagal **26-letni Jože Čeh iz Lenarta v Slovenskih goricah,** ki je v cilju povedal: "Lani sem bil tukaj v Škofji Loki drugi, letos pa sem se bolj potrudil in ugnal najhujša konkurenta, Mesnerja in Novaka. Na koncu sem bil bolj "svež" kot tekmeca in uspelo mi ju je prehiteti. Bolj mi je namreč všeč tek gor - dol kot le gor. Nekaj krize sem sicer imel, ko sem tekel zadnja dva kilometra proti vrhu, večjih težav pa ni bilo. Sedaj me čaka nastop na svetovnem prvenstvu, kjer v hudi konkurenci tekačev iz vsega sveta pričakujem rezultat okoli tridesetega mesta. Uvrstitev med dvajsetim in tridesetim mestom bi bila vsekakor lep uspeh."

Le petnajst sekund za zmagovalcem je v cilj na Mestni trg pritekel **Andrej Mesner** (AD Maribor), tretji pa je bil s časom 52 minut 8 sekund **Boštjan Novak** (Šmarn. naveza). Na tekmi ni nastopil lanski zmagovalec **Igor Šalamun**, ki je poškodovan, najbolje od gorenjskih gorskih tekačev pa se je odrezal **Marjan Zupančič iz Posavca** (Stop team), ki je pritekel v cilj s časom 53 minut 43 sekund (in krvavimi žulji na palcih na nogah) in osvojil četrto mesto.

Na peto mesto v članski konkurenci se je s časom 54.08 uvrstil Roman Hojak (Stop team), šesti je bil Boštjan Hrovat s časom 54.09, sedmi Franci Teraž (Acroni) s časom 54.56, osmi Peter Dovnik (SK Pohorje) s časom 56.43, deveti Izidor Berčič s časom 56.54 in

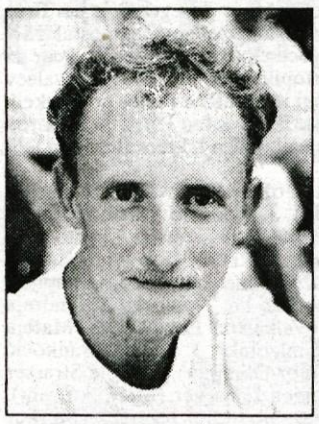

Zmagovalec Jože Čeh

deseti **najboljši domačin, Boštjan Potočnik iz Zminca** (Tapetništvo Kopač) s časom 57.31.

Na štartu najdaljše proge je bilo tudi kar 18 **veteranov,** najhitreje pa je v cilj prišel **Boris Kuzmin,** s časom 61 minut in 52 sekund. Na drugo mesto se je uvrstil domačin Peter Bertoncelj (Kondor) s časom 62.15, tretji pa je bil Bojan Sitar (Prom team).

Med **veterankami** (teh je nastopilo 6), ki so tekle na krajši 6,9 kilometra dolgi progi med Škofjo Loko in Gabrovim in nazaj, pa je bila znova (tako kot lani) nepremagljiva **Olga Grm (Klub trmastih).** Za tek je porabila 34 minut in 1 sekundo. Marija Trobec (Kobarid) je bila s časom 35.41 druga, Mojca Likosar (Kranj) pa s časom 41.26 tretja.

Na isti progi kot veteranke so tekle tudi članice, mladinke in mladinci. Med **članicami** je bila najhitrejša **Miša Erlich - Zidar** (TSK Olimpija) s časom 32.50, druga je bila Irena Petkovšek (Novice Extrem) s časom 34.44, tretja pa Nada Kozjek (Novice Extrem) s časom 36.36. Med **mladinkami** konkurenca ni bila popolna, saj sta nastopili le dve (zato tudi niso podelili medalj), boljša od Marti Praprotnik (TVD Partizan) pa je bila zmagovalka **Ines Hižar (Medvode) z najboljšim časom med vsemi ženskimi kategorijami, 31.04. Pri mladincih** je zmagal **David Rihtarič** (AK Lenart) s časom 26.45, drugi je bil Jernej Pisk s časom 29.38, tretji pa domačin Gregor Jamnik (ŠD Pungert) s časom 29.40.

Na najkrajši, 2.3 kilometra dolgi progi med Mestnim trgom in Grebenarjem in nazaj, so tekli mlajše deklice in dečki ter stareješe deklice in dečki. V kategoriji **mlajših deklic** je bila najboljša **Mojca Koren** (Kobarid) s časom 9.36, druga je bila Danijela Gidumovič (ŠD Piran) s časom 9.50 in tretja Zečija Misim (Trbovlje) s časom 10.10. Med **mlajšim dečki** je zmagal **Mitja Kosovelj** (Filipides) s časom 8.16, drugi je bil Domen Jarc s časom 8.25, tretji pa Misim Vulnet (Trbovlje) s časom 8.49. Med **starejšimi deklicami** je bila s časom 8.45 najboljša **Svetlana Bajič** (ŠD Piran), druga je bila s časom 8.55 Renata Podviz (TSK Olimpija), tretja pa s časom 9.20 Jasmina Pitamic (TK Trbovlje). Močna je bila konkurenca v kategoriji **starejših dečkov**, kjer je zmagal **Igor Jesenovec** (TSK Olimpija) s časom 7.36. Drugi je bil Zore Grege (Godič) s časom 8.03, tretji pa domačin Anže Dolinar (Čarman šport) s časom 8.08. • **V. Stanovnik, foto: T. Dokl**

Po tekmi v Škofji Loki so izbrali tudi reprezentanco, ki bo nastopila na svetovnem pokalu na Češkem. To so med člani: Jože Čeh, Andrej Mesner, Boštjan Novak, Marjan Zupančič, Boštjan Hrovat in Franci Teraž. Med mladinci so se v reprezentanco uvrstili David Rihtarič, Jernej Pisk, Gregor Jamnik in Gregor Jaunik, med članicami Olga Grm, Marija Trobec in Irena Petkovšek, mladinsko žensko ekipo za Češko pa bodo dokončno izbrali ta teden.

Zmagovalci poletne lige za pokal "Bled 97" so hokejisti celovškega KAC-a

LEDENO DVORANO "POLNILI" LE JESENIČANI

Železarji pa so v uvodu v sezono razočarali svoje navijače, saj so najprej zgubili z Bledom, nato pa še z ekipo KAC-a - Končno tretje mesto za Bled.

Bled, 23. avgusta - Finale letošnje poletne hokejske lige na Bledu je minil brez slovenske ekipe. To je razplet, kakšnega je pričakovalo le malo ljubiteljev hokejska pri nas, pa vendar precej logičen in podoben, kot ga je napovedal selektor slovenske reprezentance Pavle Kavčič.

Ta je namreč na nedavni tiskovni konferenci v Kranjski Gori opozoril, da so naši trije najmočnejši klubi sicer v tej sezoni dobili nove trenerje, da pa bodo brez "vidnejših in številnejših okrepitev" (med drugim je vzrok za to hudo pomanjkanje denarja v vseh klubih) le stežka konkurenčni močnim tujim ekipam, zlasti avstrijskim, ki so sezono pričakali z močnimi okrepitvami iz tujine. Tako se tudi utegne zgoditi, je opozoril selektor Kavčič, da v Alpski ligi in drugih mednarodnih tekmovanjih naši klubi ne bodo igrali vidnejše vloge - vsekakor pa bo skušala vidnejšo vlogo odigrati reprezentanca.

Sicer pa so se presenečenja na blejski ledeni ploskvi vrstila od prvega do zadnjega dne poletne lige. Tako so v četrtek igralci Olimpije Hertz, ki je nastopila močno pomlajena, do kazenskih strelov "držali"

Pomlajena ekipa Bleda je v boju za tretje mesto pripravila presenečenje, saj je izgubljala že 4:0, nato pa je po kazenskih strelih ugnala izkušeno ekipo ruskega Dinama.

ugledne goste, ekipo Krefelda, nato pa izgubili 5:6 (5:5, 2:2, 2:0, 1:3). Veliko presenečenje so pripravili Jeseničani, ki so očitno verjeli v lahko zmago z ekipo Bleda. Ti pa so "zaklenili" svoj gol in dvakrat premagali vratarja Glaviča. Po izenačenem rezultatu 2:2 so se pri kazenskih strelih bolje izkazali Blejci in zmagali 3:2 (2:2, 1:0, 1:2,0:0).

V četrtek so hokejisti Acroni Jesenic še drugič razočarali svoje navijače. Ekipa KAC-a je namreč povedla kar 3:0. Po golu Rahmatuljina in Bešlagiča je že kazalo na preobrat, vendar pa v zadnjih destih minutah izkušeni sosedje niso dovolili presenečenja in zmagali 2:6 (0:2, 1:2, 1:2). V tekmi med Krefeldom in Dinamom so slavili Nemci 7:5 (2:3, 2:1, 3:1).

V petek se je ekipa Bleda dobro upirala KAC-u in izgubila 2:3 (1:1, 0:2, 1:0). Tudi Olimpija Hertz je z ekipo Dinama izgubila z majhno razliko, 4:6 (2:1, 1:2, 1:3).

Tako sta se v soboto za tretje mesto pomerili ekipi Bleda in Dinama, za prvo pa Krefeld in KAC. Žal pa se je vse dogajalo pred skoraj praznimi tribunami, kar je nov dokaz, da v blejsko ledeno dvorano "zvabijo" le Jesenice (le na obeh tekmah ekipe Acronija je bilo okoli 1000 gledalcev).

Vseeno so se Dinamovci in ekipa Bleda (Dinamovci v starih Spartakovih, Blejci pa v starih Sportininih dresih) srčno borili za tretje mesto. Kljub zaostanku štirih golov se Blejci pod taktirko novega trenerja Šavolainena niso "zmedli". Odgovorno so odigrali do konca in izenčili na 4:4 ter na koncu po kazenskih strelih osvojili tretje mesto. V finalu pa je nato ekipa KAC-a z 0:4 (0:0, 0:3, 0:1) premagala ekipo Krefelda in osvojila 6. pokal blejske poletne hokejske lige. Kapetanu ga je predal predsednik državnega zbora in predsednik OK turnirja Janez Podobnik. Po končanem turnirju so izbarli tudi najboljšega igralca. To je bil Rus Vladimir Učmakov, kateremu je priznanje izročil organizator blejske poletne lige Brane Terglav.

V. Stanovnik, foto: T. Dokl

ALPINIZEM

ALPINISTI ODHAJAJO NA SHISHA PANGMO

Del slovenske odprave je že na poti v Himalajo, nekaj članov pa bo odšlo iz domovine 29. avgusta.

Brnik, 25. avgusta - Enajst od skupno 20 članov slovenske himalajske odprave, katere glavni cilj je 8027 metrov visoka gora Shisha Pangma v Tibetu, je v petek popoldan poletelo z brniškega letališča v Nemčijo in naprej v Nepal. Kot je naštel vodja **Boštjan Slatenšek** iz AO TAM, poleg treh Mariborčanov sodeluje še 8 članov AO Impol iz Slovenske Bistrice, po en član iz AO Novo mesto, sekcije AAO Kozjak pri PD Ptuj in AO Jezersko, dva člana PD Žirovnica in trije člani AO Kranj. Članica tega odseka, **Darja Zaplotnik** iz Naklega, je ob predstavitvi ciljev povedala, da načrtujejo vzpon v himalajskem slogu po Britanski smeri in ponovitev vzpona v alpskem stilu po Angleški smeri na Shisho Pangmo. Jezerjan **Davo Karničar** bo sam skušal smučati z vrha Shishe Pangme, trije Štajerci pa po vzponu na to goro nameravajo še na Mount Everest in Čo Oju. Na sliki: Tomaž Strupi, Andrej Prinčič, Darja Zaplotnik (vsi AO Kranj), Davo Karničar (AO Jezersko), Janko Baloh in Janez Pšenica (PD Žirovnica) ter vodja Boštjan Slatenšek (od leve proti desni). • **S. Saje**

SMUČARSKI SKOKI

MEGLIČ IN ŽONTA DESETA

Kranj, 26. avgusta -Minulo nedeljo je bila v Hinterzartnu tretja tekma poletne turneje 4. FIS Grand Prix. Na njej je slavil Japonec Masahika Harada, najbolje od naših pa sta se odrezala Robert Meglič in Peter Žonta, ki sta bila skupaj (poleg njiju pa še Finec Laitinen) na desetem mestu. Primož Peterka je bil v Nemčiji sedemnajsti in je po treh tekmah naš najboljši, na skupno 16. mestu.

V razvrstitvi 4.FIS Grand Prix turneje vodi Japonec Harada pred rojakom Okabejem in Avstrijcem Hollearthom. Jutri se bo poletna turneja nadaljevala v Preddazu. • **V.S.**

ZMAGA JURIJU TEPEŠU

Gorenja Sava, 23. avgusta - SK Triglav je organiziral tekmovanje v smučarskih skokih za najmlajše. Pomerilo se je 45 dečkov do 9 let, ki so nastopili na K-15 metrov. Najboljši je bil član SD Dolomiti Gunclje Jurij Tepeš, sin znanega skakalca Mirana Tepeša.

Rezultati: 1. Jurij Tepeš (SD Dolomiti), 2. Roman Urek (Stol Žirovnica), 3. Žiga Mandelj (Šmartno na Pohorju), 4. Matej Jerman, 5. Nejc Košnjek (oba Trifix Tržič), 6. Klemen Zajc (SK Mislinja). • **Janez Bešter**

PLAVANJE

DVA NAŠA V FINALU A

Kranj, 26. avgusta - V nedeljo se je v Sevilli v Španji končalo letošnje evropsko prvenstvo v plavanju. Zadnji dan pa je bil tudi najuspešnejši za naše plavalce, saj sta se **Metka Šparavec in Peter Mankoč** uvrstila v A finale. Metka je bila na koncu na 50 m prosto šesta, Peter pa na 200 metrov mešano osmi. V tej disciplini se je izkazal tudi Kranjčan **Marko Milenkovič,** ki je bil petnajsti in je v kvalifikacijah plaval nov osebni rekord.

Z devetim mestom je predzadnji dan navdušila tudi naša ženska mešana štafeta 4x100m za katero so plavale: **Alenka Kejžar, Nataša Kejžar, Metka Sparavec in Urška Slapšak.** Že v četrtek so odlično plavala dekleta v štafeti 4x100 metrov prosto, saj je kazalo, da bodo **Nataša Kejžar, Tanja Blatnik, Urška Slapšak in Metka Sparovec** (po diskvalifikaciji Dank) celo finalistke. Na koncu so se sprijaznile z devetim mestom. Med gorenjskimi plavalkami je v petek navdušila **Nataša Kejžar,** ki je plavala v B finalu na 100 metrov prsno in bila na koncu 12. Dosegla pa je tudi nov državni rekord in izpolnila kvalifikacijsko normo za nastop na SP v Avstraliji januarja drugo leto. • **V.S.**

JADRALNO PADALSTVO

FINALE SVETOVNEGA POKALA

Preddvor, 25. avgusta Danes se v Preddvoru začenja finale letošnjega svetovnega pokala v jadralnem padalstvu. Na njem nastopa 150 najboljših pilotov iz vsega sveta, med njimi pa bodo tudi naši najboljši. Tekmovanje bo trajalo do nedelje, 31. avgusta, ko bodo poleg rezultatov tekmovanja pri nas razglasili tudi najboljše tekmovalce, konstruktorje in ekipe v letošnjem svetovnem pokalu. • **V.S.**

NOGOMET

APLAVZ NA KRANJSKEM STADIONU

Nogometaši kranjskega Triglava Tele TV-ja so v drugem krogu visoko 5:0 premagali goste iz Lendave in so trenutno na prvem mestu, ki ga delijo še s Koprom, Elanom in Železničarjem.

Varovanci trenerja Janeza Zupančiča so spet začeli odlično. Že v 4 minuti je prvič zadel Bogatinov po lepi podaji Egarta. Že dve minuti kasneje bi bilo lahko vodstvo še višje, vendar je Jožefov strel vratar odbil v kot. Do odmora sta imela priložnost še Bogatinov in Zupančič. Premoč Triglavanov je trajala do 35 minute, potem pa so pobudo prevzeli gostje in nekajkrat zapretili Laliču. Tudi nadaljevanje je pripadlo gostom, ki so zapravili štiri priložnosti. Če ne daš, dobiš, je staro pravilo. V zadnjih desetih minutah so "naftarji" popustili in razpoloženi domači napadalci so v devetih minutah še štirikrat zadeli. Najprej je zmagovalca odločil z drugim golom Bogatinov. Istočasno je v igro vstopil Perič in v prvem svojem napadu zadel in bilo je tri proti nič. Slabih pet minut kasneje je Perič še enkrat zadel in dokazal, da ima nos za gol. Piko na i je postavil minuto pred koncem odlični Radosavljevič.

Za dobro igro tokrat zaslužijo pohvalo vsi, saj tokrat niso popustili v igri kot v prvem krogu. Še enkrat več so dokazali, da so dobro fizično pripravljeni in bodo morali tekmeci nanje resno računati.

Tekmo je tokrat odlično vodil Turk iz Maribora. Za Triglav Tele TV so v nedeljo igrali: Lalič, Ahčin, Alibabič, Pavlič, Jožef, Egart, Dej. Markelj (od 50 min. Pokorn), Radosavljevič, Žagar (od 80 min Perič), Zupančič, Bogatinov. Strelci: Bogatinov v 4 in 80 min, Perič v 82 in 87 min in Radosavljevič v 89 min. "Porumenel" je tokrat Egart. Srečanje je tudi tokrat spremljalo 600 gledalcev, ki so z aplavzom pospremili igralce v slačilnico.

M. Dolanc

USPEŠNI TUDI MLADI

Poleg prvoligašev in drugoligašev so konec tedna nastopali tudi mladinci in kadeti v 1. ligi, z nastopi pa so začeli tudi v 3. SNL in v gorenjski ligi.

V drugoligaški konkurenci se poleg Triglavanov dobro držijo tudi nogometaši **BST Domžal,** ki so v soboto doma 1:0 (1:0) premagli ekipo Aluminija.

V 1. slovenski mladinski ligi je Triglav Megamilk premagal Dravo 1:0, kadeti pa so bili boljši od Drave 3:0.

V 3. slovenski ligi je ekipa Bleda 2:1 premagala Litijo, ekipa Nakla pa je s Svobodo izgubila 0:3. Odigran je bil tudi prvi krog **v gorenjski nogometni ligi.** Rezultati: Sava - Polet 3:2, Bohinj - Železniki 1:2, Ločan - Zarica - 2:3, Britof - Lesce 2:2. • **V.S.**

TENIS

VISOK PORAZ V POLFINALU

Tenisačem kranjskega Triglava se ni uspelo uvrstiti v finale letošnjega ekipnega DP v tenisu. V poflinalu so jih brez izgubljene igre premagali favorizirani igralci Slovana z 9-0.

Triglav je nastopil oslabljen, saj sta Doberšek in Mulej igrala na univerziadi. Tudi če bi igrala, bi Slovan slavil, le poraz ne bi bil tako visok. V tolažbo Kranjčanom je lahko le to, da so izgubili od novega prvaka, kajti Ljubjančani so v finalu premagali mariborski Branik s 7-2. Branik je s 6-3 v polfinalu premagal Esotech Velenje. • **M. Dolanc**

TV tombola
ŠPORTNI KROG

Rezultati žrebanja 19. kroga ....23. 8.. 1997.

IZŽREBANE ŠTEVILKE

1	9	12	13	16	19	20	21	22	23
24	25	27	29	32	35	40	41	46	50
52	53	56	58	60	61	64	72		

Vrednost prodanih srečk: 16,948.500,00 SIT
Skupna vrednost dobitkov: 8,474.250,00 SIT
Dodatek neizplačanih dobitkov: 2,705.099,00 SIT

	število dobitkov	vrednost
GLAVNI DOBITEK	PRENOS	5.224.797,00 SIT
KROG DOBITEK	1	2.119.837,00 SIT
DOBITEK "DVE VRSTI"	44	48.178,00 SIT
DOBITEK "ENE VRSTA"	5.900	672,00 SIT

Dobitke za eno in dve pravilni vrstici lahko dvignete na vseh prodajnih mestih Pošte Slovenije, ki so s terminali povezani z centralo. Glavni dobitek in Krog dobitek bomo srečnežu izročili na sedežu Športne loterije v Ljubljani, Cigaletova 15/1, vsak delavnik od 8. do 12. ure.

Zadnji dan za izplačila je: 22. 10. 1997.

NAGRADNA IGRA

V dodatni nagradni igri so bile izžrebane naslednje številke in nagrade:

ROČNA URA SWATCH	WALKMAN SIEMENS	AKU SESALNIK BOSCH
3771	2210	6276

Svojo srečko nam priporočeno pošljite na naslov:
Športna loterija d.d., Cigaletova 15l, p.p.211, 1001 Ljubljana
Nagrado vam bomo poslali po pošti, lahko pa jo osebno prevzamete pri nas.
Zadnji dan za prevzem nagrad je: 22. 10. 1997
Žrebanje 20.. kroga bo v soboto, ...6. 9... 1997 ob 16. uri v prostorih POP TV, Kranjčeva 26, Ljubljana.
Televizijski posnetek bo v nedeljo ob 19. uri na POP TV.

Informacije: 061 9736.

Sklad za 20. krog bo povečan za 2.500.000,00 SIT.

Športna loterija d.d.

3. Alešev memorial v Cerkljah

NASTOPILO 145 TEKMOVALCEV

Cerklje na Gorenjskem, 23. avgusta - V soboto popoldne je bilo v Cerkljah 3. mednarodno tekmovanje na tekaških rolkah za Alešev memorial pod pokroviteljstvom Občine Cerklje na Gorenjskem ter sopokroviteljstvom Gorenjskega glasa in v izredno dobri organizaciji Tekaškega smučarskega kluba Merkur Kranj.

Nastopilo je 145 tekmovalcev iz enajstih klubov iz Slovenije in Hrvaške, med njimi tudi naši najboljši smučarji tekači, biatlonci in kombinatorci. Prvi so startali na 10.5 kilometra dolgi progi starejši mladinci, člani in juniorji od Cerkelj skozi Pšenično Polico, Poženik, skozi Dvorje, Grad, Ravne, Apno in do cilja na Šenturški Gori. Nastopilo je 31 tekmovalcev. Absolutni zmagovalec na tej, najdaljši progi je postal **Jože Petkovšek** (Valkarton Logatec) s časom 24.44:49. Na 6,5 kilometra dolgi progi iz Cerkelj do Šenturške Gore so nastopili mlajši mladinci in mladinke, starejše mladinke, juniorke in članice ter rekrrativci, skupaj 43. Absolutna zmagovalca na tej progi sta postala, med dekleti **Tadeja Brankovič** (Merkur Kranj) s časom 22.58:93, med tekmovalci pa **Klemen Lauseger** (Merkur Kranj) s časom 20.43:89. Na najkrajši progi, dolgi 4,5 kilometra s startom v Cerkljah in skozi Pšenično Polico ter Poženik do osnovne šole v Cerkljah, kjer je bil cilj, je tekmovalo 71 tekmovalcev. Najboljši čas je dosegel **Damjan Brus** (Valkarton Logatec) 7.33:92. Ekipni zmagovalec pa je postal **TSK Merkur Kranj,** ki je prejel dragocen pokal gostišča Češnar iz Cerkelj iz rok Irene Erjavšek. Nastopilo pa je tudi 29 tekmovalcev na rolerjih, ki so tekmovali na progi iz Pšenične Police do Cerkelj. Najmlajša tekmovalka na rolerjih je bila 4-letna Patricija Premrov iz Postojne. Medalje in nagrade je najboljšim tekmovalcem podelil cerkljanski župan Franc Čebulj.

Rezultati: 10.5 km - člani: 1. Jožko Petkovšek (Valkarton Logatec), 2. Marko Dolenc (Brdo), 3. Ronaldo Turšič (Kovinoplastika Lož); juniorji - 1. Vasja Rupnk (Valkarton Logatec), 2. Igor Cuznar (Merkur Kranj), 3. Jernej Rebolj (Jub Dol); starejši mladinci: 1. Martin Ponikvar, 2. Jože Mehle (oba Unior Olimpija), 3. Matej Jakša (Valkarton Logatec); 6,5 km - juniorke: 1. Andreja Mali (Jub Dol), 2. Anita Jakša (Valkarton Logatec), 3. Mateja Mohorič (Merkur Kranj); starejše mladinke: 1. Tadeja Brankovič (Merkur Kranj), 2. Ines Hižar (Unior Olimpija), 3. Špela Strasser (Jub Dol); mlajši mladinci: 1. Klemen Lauseger (Merkur Kranj), 2. Igor Jesenovec (Unior Olimpija), 3. Andrej Jezeršek (Merkur Kranj); mlajše mladinke: 1. Urška Prinčič (Unior Olimpija), 2. Martina Mohorič (Merkur Kranj), 3. Polona Brišar (Unior Olimpija), rekreativci: 1. Aleš Gros, 2. Rako Podgornik, 3. Milan Gornik; 4,5 km: starejši dečki: 1. Damjan Brus, 2. Jure Tršar (oba Valkareton Logatec), 3. Gregor Brvar (Unior Olimpija); starejše deklice: 1. Jasna Tukr (Valkarton Logatec), 2. Katja Mravlje (Merkur Kranj), 3. Mateja Mole (Coming Vrhnika); mlajši dečki: 1. Nejc Premrov (Valkarton Logatec), 2. Klemen Bauer (Ihan), 3. Domen Ivanšek (Bled). Mlajše deklice: 1. Vesna Fabjan (Merkur Kranj), 2. Nadja Černe, 3. Tanja Mohar (obe Jub Dol). Ekipni vrstni red: 1. TSK Merkur Kranj 334 točk, 2. TSK Unior Olimpija 220 točk, 3. TSK Valkarton Logatec 201 točka, 4. TSK Jub Dol 133 točk, 5. TSK Comin Vrhnika 101 točka, itd.

Med rolerji pa so bili najboljši: skupni zmagovalec: Jaka Vinšek, **kategorizirani tekmovalci:** zmagal je Urban Markič, med dekleti Urša Petrič, **nekategorizirani tekmovalci - deklice:** 1. Tea Vidic, dečki: (letnik 83-85); 1. Simon Žibert, lentik (86-88): 1. Klemen Gradišar, lentik 1989 in mlajši: Matija Rimahazi. • **J. Kuhar**

BALINANJE

TRAČANI OHRANILI MIRNO KRI

Konec tedna se je nadaljevalo državno prvenstvo v vseh balinarskih ligah.

Ekipa Trate je v **super ligi** v Ljubljani premagala Brdo in ostaja na vrhu lestvice najboljših. Tračani pa do nove zmage niso prišli lahko, saj so domačini vodili že 8:0. V nadaljevanju so osvojili vse točke v hitrostnem zbijanju, domačini pa so priložnost za zmago zapravili tudi v igri v krog. Tako je bil končen rezultat srečanja 10:14 za Trato. Tračani s 27 točkami še naprej zanesljivo vodijo na superligaški lestvici.

V **1. ligi** je po zmagi nad Železničarjem vodstvo prevezela ekipa Jadrana, rezultati gorenjskih ekip pa so: Javor Pivka - Huje 11:13, SGP Gorica - Virtus 14 : 10 in Velenje premogovnik - Jesenice 12:12.

V **2. ligi - vzhod** je gorenjski derbi med Primskovim in Tržičem dobilo kranjsko moštvo z rezultatom 13:3, Radovljica Alpetour je 13: 3 premagala Megrad, Plešivica je bila z rezultatom 13:3 boljša od Centra, Bistrica pa je premagala Zarjo 12:4. Na lestvici vodita Bistrica in Plešivica s po 27 točkami. • **V.S.**

KIRBIŠ NAJBOLJŠI

Lesce, 24. avgusta - Na finalu Gorenjskega balinarskega prvenstva v natančnem zbijanju v Lescah je nastopilo 15 igralcev. Zmagal je **Miha Kirbiš** Huje, zbral je 98 točk, drugi je bil **Boštjan Mušič,** Radovljica Alpetour 97 točk, tretje mesto je zasedel **Uroš Vehar** 92 točk, četrti, ki si je še priigral nastop v finalu državnega prvenstva v Rogaški Slatini pa je **Gregor Moličnik** s 84 točkami.

Prva rezerva za nastop na državnem prvenstvu pa je balinar Milje Tela Bojan Selan, ki je osvojil 5. mesto, čeprav je dolgo časa celo vodil. • **N. Antonič**

ŠAH

SUPANČIČ DRŽAVNI HITROPOTEZNI PRVAK

Novo mesto, 24. avgusta - Šahovsko društvo iz Novega mesta je pod pokroviteljstvom mestne občine Novo mesto pripravilo letošnje hitropotezno državno šahovsko prvenstvo. 78 igralcev in igralk se je pomerilo za naslov najboljšega šahista na 5-minutni igralni čas. V 13 krogih je z 10.5 točkami zmagal **Darko Supančič,** član ŠK Kovinar Maribor. Eno točko je zaostala skupina petih igralcev, od katerih pa je drugo mesto zasedel **Miran Zupe** (ŠD Radenska POMGRAD Murska Sobota), tretje pa **Boštjan Markun** (ŠS Tomo Zupan Kranj). Najboljša igralka je bila Narcisa Mohr - Mihevc (ŽŠD Maribor ŠK Piramida), mladinec Uroš Kavčič (ŠS Tomo Zupan Kranj), senoor pa Cveto Trampuž (ŠD dr. Milan Vidmar Ljubljana). • **A. D.**

MENCINGER NAJBOLJŠI V ZAGORJU

Zagorje ob Savi, 23. avgusta - Ob proslavi občinskega praznika Zagorja ob Savi in 30 letnici domačega šahovskega kluba so prizadevni šahovski delavci organizirali odprti mednarodni šahovski turnir. Za nagrade se je potegovalo kar 90 igralcev in igralk. Na koncu je bil najuspešnejši mojster **Vojko Mencinger,** član ŠD Murka Lesce, s pol točke naskoka pred mednarodnim mojstrom Georgom Mohrom. **A. Drinovec**

ATLETIKA

Kranjski atleti zadovoljni z iztekajočo se sezono

PRISRČNO SLOVO OD BRIGITE

Kranj, 25. avgusta - Minuli četrtek so se najuspešnejši atleti kranjskega Triglava skupaj z vodstvom kluba in trenerji, predstavili na priložnostni tiskovni konferenci. Posvečena je bila predvsem predstavitvam spodbudnih letošnjih rezultatov, pa tudi proslavljanju 40-letnice atletskega kluba v Kranju. Hkrati so se poslovili tudi od svoje atletinje, reprezentantke Brigite Langerholc, ki je v soboto odpotovala na študij v Ameriko.

Atletski klub Triglav, ki je bil ustanovljen 11. novembra 1956. leta, ima za seboj bogato zgodovino, za katero pa je pred leti kazalo, da se bo prekinila: "Mislim, da je za Atletski klub Triglav velik uspeh, da je v zadnjih letih sploh preživel, prav tako pa je velik uspeh, da nam je v zadnjih letih uspelo vzgojiti vrsto dobrih atletov. V klubu imamo sedaj tako najmlajše, kot vse ostale kategorije do članov in veteranov, kar je garancija, da bo klub lahko uspešen tudi v prihodnje. Uspelo nam je pridobiti tudi nekaj sponzorjev, tako da je denarja vsaj za normalno delo," je povedal predsednik AK Triglav Kranj **Jože Hribar.** Seveda pa je v klubu tudi še precej težav, od tiste z obnovo tartana, ki se "vleče" zadnji dve leti, do še večje - to pa so nenormalne delovne razmere v zimskem času, ko ni pokrite dvorane, prostora za vadbo po kranjskih telovadnicah (in tudi v Ljubljani) pa praktično ni. Tako mnogi mladi, ki se jeseni pridružijo atletom, prek zime obupajo, nenormalni pa so tudi pogoji treniranja vseh ostalih, ki vendarle vztrajajo in dosegajo rezultate evropskega pomena. To so med drugimi Brigita Langerholc, Rožle Prezelj, Matjaž Polak, Edi Okič, Jana Zupančič, Marcela Umnik, Tina Čarman, Deni Zadnikar, Suzana Jenko, Mirjana Idžanovič, Tomaž Janežič, ...med njimi so po besedah glavnega trenerja Dobrivoja Vučkoviča vsaj trije tudi kandidati za nastop na olimpijskih igrah v Sydneyju. • **V.Stanovnik**

V VELENJU TUDI TRIGLAVANI

Kranj, 25. avgusta -Minuli petek je bil v Velenju atletski pokal Slovenije za člane in članice. V okrnjeni konkurenci je nastopilo tudi pet atletov Triglava. V skoku v višino je zmagal **Rožle Prezelj** z 211 centimetri, v skoku v daljino je bila **Tina Čarman** z 580 centimetri tretja, tretji pa je bil tudi **Tomaž Janežič** v metu diska (45.64). V metu krogle je bila Marija Šterlekar četrta, Edi Okič pa je bil v metu diska osmi. • **V.S.**

AVTO - MOTO ŠPORT

GORENJSKI VOZNIKI SPET ODLIČNI

Gorenjski avto-moto športniki nadaljujejo z uspešnimi nastopi na domačih in mednarodnih dirkah. Na mednarodni dirki v pokalu skuterjev v Murski Soboti sta se izkazala Brane Lipnik in mladi Beno Štern, na mednarodni karting dirki je bil uspešen davod Kalan, v nedeljo pa se je na gorsko hitrostni dirki na Gorjancih, na peto mesto uvrstil Tomaž Jemc.

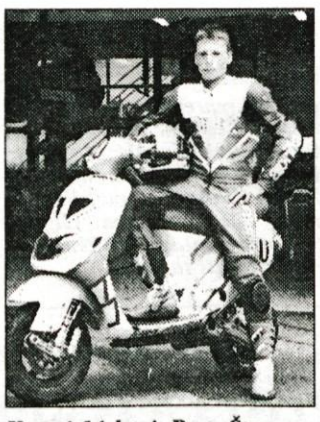

Komaj 14-letni Beno Štern vse pogosteje pometa s krepko starejšimi tekmeci. Na zadnji dirki skuterejev v Murski Soboti je nastopil z novim skuterjem Linde MPA, zastopnika za Polini.

Dirka skuterjev za pokal Alpe Adria je potekala na novem poligonu v Murski Soboti, v močni mednarodni konkurenci, kjer so prevladovali Italijani, pa je v obeh vožnjah zmagal Žirovničan Brane Lipnik. Odličen je bil tudi komaj 14-letni Beno Štern, ki je tokrat nastopil z novim skuterjem Polini. Štern je v prvi dirki vodil, nato padel in pristal na četrtem mestu, v drugi dirki pa je zasedel drugo mesto. Po treh dirkah je v vodstvu za točke državnega prvenstva Brane Lipnik, Beno Štern je tretji. Prihodnja dirka za pokal Alpe Adria bo v Rovinju, za državno prvenstvo pa v Portorožu ali Ljubljani.

Na zadnji mednarodni karting dirki na Ptuju sta se v razredu ICA 100 - formula A, med prvih pet uvrstila tudi dva Slovenca, državni prvak Aleš Prek in Kranjčan David Kalan, ki se je na mednarodne dirke vrnil po petih letih, zato je to zanj velik uspeh. V nedeljo je bila peta letošnja gorsko hitrostna dirka Gorjanci '97. V točkovanju za državno prvenstvo je po smoli Matjaža Tomljeta zmagal Slavko Dekleva, se je še utrdil na prvem mestu v skupni razvrstitvi. Tomaž Jemc je bil peti, z vsega štirimi sekundami in pol zaostanka. • **M.G.**

ROKOMET

DUPLJANSKI ROKOMETAŠI ZAČELI S TRENINGI

Kranj, 25. avgusta - Mlada ekipa rokometašev letos igra v 2B državni ligi, prvo tekmo pa imajo 14. septembra. Pred 14 dnevi so začeli s kondicijskimi treningi, saj so po mnenju njihovega trenerja, Jožeta Fuchsa, prej dali premalo poudarka na to.

Ekipo sestavljajo naslednji igralci: **Marjan Zalokar, Mitja Meglič, Jani Čuk, Zoran Jelar, Damjan Majcen, Bogdan Jagodic, Sašo Fende, Aljaž Slivnik, Damjan Fuchs, Primož Gradišar, Damjan Rakovec, Jure Teran, Iztok Jelenc, Miha Frelih, Sebastijan Semič, Toni Menegalija, Marko Kuhar in Damjan Balanč**. Ekipa je lani igrala v gorenjski ligi, letos pa v 2B državni ligi igrajo z ekipami: Novo mesto, Ponikve, Jezersko, Hrvatini, Žabnica in z zamejskimi Slovenci iz Italije.

Trenirajo trikrat na teden po dve uri, po trenerjevih besedah pa so fantje zelo zagnani in pridni in to kljub temu, da so včasih treningi precej naporni. V jesenskem delu tekmovanja bodo odigrali šest tekem, prav toliko pa tudi v spomladanskem delu. Kje bodo trenirali takrat, ko se bo enkrat ohladilo, da to zunaj ne bo več mogoče, še ne vedo. Dvorane v okolici so precej zasedene, dogovarjajo pa se za dvorano v Naklem ali v Križah.

Jože Fuchs se s treniranjem ukvarja bolj ljubiteljsko, saj je tudi sam 15 let igral pri nekdanji tržiški ekipi Peka. Kot nam je povedal je na Rogli ta konec tedna potekal tečaj za trenerje, saj se pripravljajo nova pravila igre, kjer bo poudarjena hitrost igranja. Letos bi radi zmagali vsaj dve tekmi, saj so še mlada neizkušena ekipa. Radi bi tudi pritegnili čimveč mladih, saj se bodo drugo leto začeli pojavljati problemi, ker še veliko fantov ni služilo vojaškega roka. • **P.B.**

DIRKA PO GORENJSKI

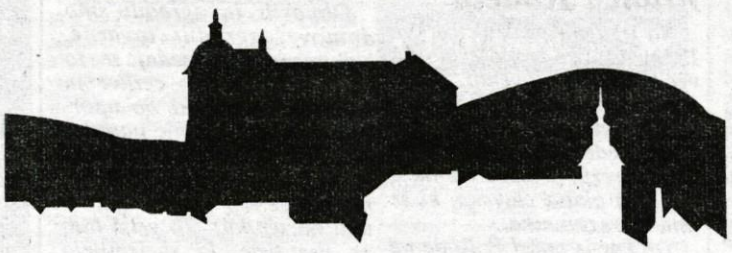
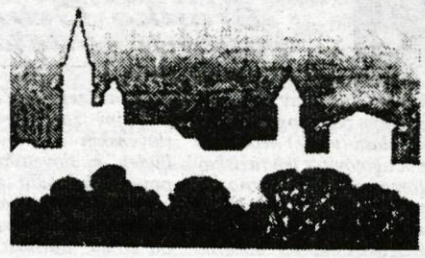

Mladi kolesarji so se tri dni "potili" na dirki po Gorenjskem

DARKO MRVAR UGNAL DOMAČE IN TUJE TEKMECE

V prvi etapi je v Bohinju slavil Matej Gnezda, ki je bil najboljši tudi v drugi etapi v Škofji Loki, na cilj tretje etape na Šmarjetno goro pa je prvi pripeljal italijanski kololesar Ivan De Nobile - Skupni zmagovalec Darko Mrvar iz ekipe KD Radenska Rog, junak gorskih ciljev Savčan Anton Meglič

Bohinj, Škofja Loka, Kranj, 22. do 24. avgusta - Kolesarski klub Sava iz Kranja, ki je s pomočjo blejskega kolesarskega kluba pripravil prvo mladinsko etapno dirko pri nas se ni ni uštel! Več kot 60 mladih kolesarjev iz 15 ekip (od tega dveh italijanskih) je tri dni vrtelo pedala po gorenjskih krajih in povsod so privabili ob progo številne ljubitelje tega športa. Tako se dirki obeta podobna ponovitev v naslednjem letu, morda pa bo postala tudi tradicionalna avgustovska športa prireditev pri nas.

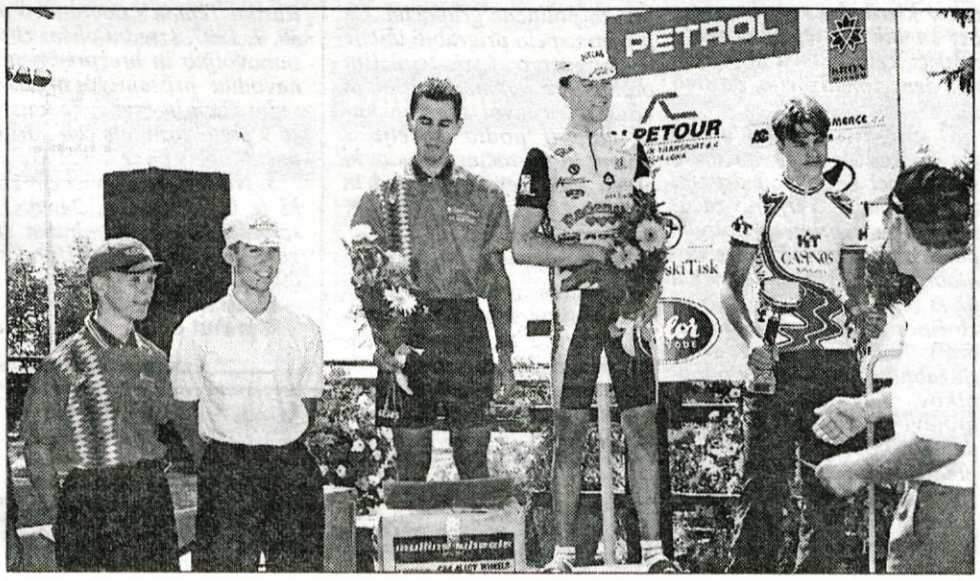

Najboljši kolesarji dirke "Po gorenjski" na zmagovalnem odru: Darko Mrvar, Ivan De Nobile, Matej Gnezda, Marko Žepič in Dean Podgornik.

Štart prve etape tridnevne dirke je bil v petek popoldne v Ribčevem Lazu v Bohinju, kolesarji pa so morali prevoziti 82,5 kilometrov dolgo krožno progo proti Jereki in Bohinjski Bistrici nazaj do Ribčevega Laza. Najboljši so za vso progo potrebovali dobri dve uri, čas zmagovalca prve etape **Mateja Gnezde (KK HIT Casino NG)** pa je bil 2:08:02. Z istim časom so v cilj pripeljali še drugouvrščeni **Darko Mrvar iz ekipe KD Radenska Rog,** tretji pa je bil najboljši gorenjski predstavnik **Marko Žepič (Sava).** Poleg teh treh je v času zmagovalca v cilj pripeljalo še dvanajst kolesarjev, med njimi tudi Savčan Domen Blažek in Boštjan Trseglav (KK Bled). V točkovanju letečih ciljev se je v prvi etapi najbolje odrezal Borut Božič (KKHIT Casino NG), v gorskih ciljih pa Savčan Anton Meglič.

Izredno zanimiva in hitra je bila tudi sobotna, druga etapa, ki je potekal v Škofji Loki in okolici (Rakovnik, Šenica, Godešič). Ta etapa je bila tudi najdaljša, po 109 kilometrih pa je s časom 2:26: 34 ponovno slavil **Matej Gnezda.** Tokrat je zmagal pred Borutom Božičem in Radom Rogino (KK Perutnina Ptuj), ki sta za njim zaostala 2 desetinki sekunde. S takšnim zaostankom je zaostala tudi večina ostalih kolesarjev, najboljši med Gorenjci pa je bil ponovno Marko Žepič, tokrat na devetem mestu. V točkovanju letečih ciljev druge etape pa je bil najboljši **Rok Remic (Sava Kranj II).**

Zadnja, nedeljska etapa prve mladinske kolesarske etapne dirke "Po Gorenjski" pa je potekala iz Kranja, prek Tržiča, Radovljice in Krope do Šmarjetne gore. Skupaj je bila dolga 76 kilometrov, najhitreje pa je v cilj pripeljal član italijanske ekipe Stefanelli di Federico **Ivan De Nobile** s časom 2:03:28. Drugi je bil Darko Mrvar (KD Radenska Rog), tretji pa Dean Podgornik (Steffaneli di Federico). Tudi Savčani so odlično vozili zadnjo etapo, žal pa je Domen Blažek, ki je vodil, padel na klancu v Radovljici. Tako je bil najboljši Savčan v 3. etapi ponovno Marko Žepič, ki je osvojil peto mesto. Skupaj je v gorskih ciljih tretje etape zmagal Matija Kotnik (KD Radenska Rog) pred Antonom Megličem, ki pa je bil najboljši v letečih ciljih.

Na cilju zadnje etape na Šmarjetni gori pa so razglasili tudi končne zmagovalce. Skupno zmago na dirki je slavil Rogovec Darko Mrvar, drugi je bil Italijan Ivan De Nobile, tretji pa Novogoričan Matej Gnezda. Najboljši Gorenjec v skupni uvrstitvi je bil Savčan Marko Žepič na četrtem mestu, med deseterico pa se je uvrstil še Jure Kavčič (Sava). V gorskih ciljih je skupno zmagal Anton Meglič (Sava), v letečih ciljih pa Borut Božič (KK HIT Casino NG).

V. Stanovnik, foto: T. Dokl

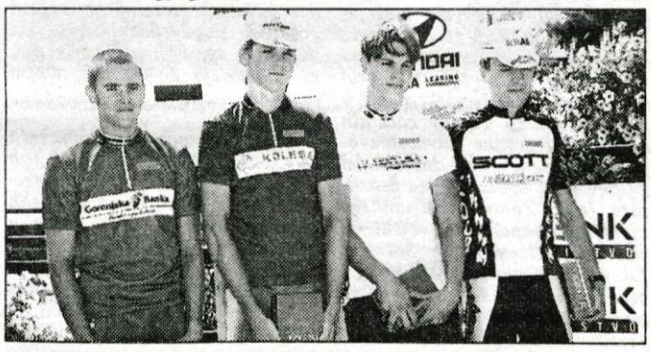

Zmagovalec (od desne proti levi) Darko Mrvar v rumeni majici, vodilni po točkah Matej Gnezda v beli majici, zmagovalec gorskih ciljev Anton Meglič v modri majici in zmagovalec točkovanja letečih ciljev Borut Božič v zeleni majici.

Najhitrejši na Šmarjetni gori: Italijan Ivan De Nobile.

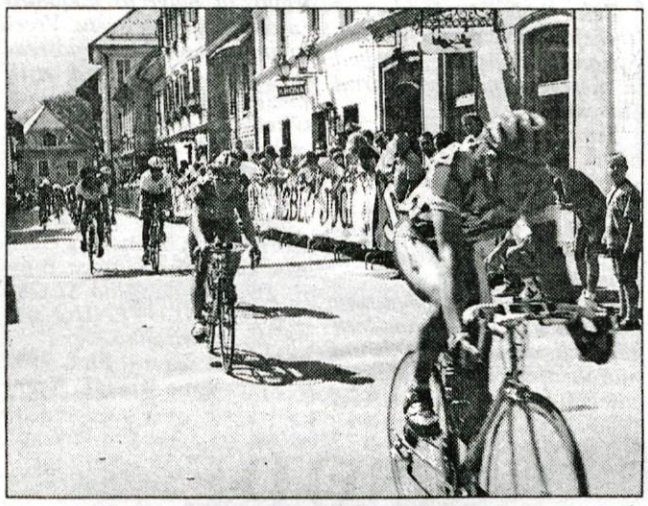

Na cilju dirke na Mestnem trgu v Škofji Loki.

Najboljši Savski kolesar Marko Žepič med prejemanjem čestitk.

Sponzorja rumene majice sta

SCOTT USA

Sava

Sponzor bele majice je

U SISTEM CYCLING SYSTEM

Sponzor modre majice je

Valy SERVIS IN PRODAJA KOLES

Sponzor zelene majice je

Gorenjska Banka
Banka s posluhom

HOTEL ASTORIA - VILA PREŠEREN

Klevi d.o.o. Kranj
Trgovina in storitve d.o.o.
Frizerska galanterija in oprema

radio triglav
4270 Jesenice, Čufarjev trg 4
STEREO 96 MHz RDS

GORENJSKI GLAS

Oblast izjemno sposobnih ljudi

Branko Grims, zunanji sodelavec

V tujini se raziskav javnega mnenja lotevajo zelo pogosto. Delajo jih od oblasti (vlade) neodvisne institucije in ugotovitve teh raziskav se praviloma objavijo javno. V Sloveniji je seveda drugače. Vlada sicer najmanj vsak mesec (včasih tudi vsak teden) naroči obsežno raziskavo, ki navadnim državljanom ni dosegljiva. Vsi podatki baje niso dostopni niti vsem ministrom... Državljani kot davkoplačevalci so tako raziskavo dolžni zgolj financirati, potem ko je narejena, pa velja železno pravilo dobe informatike: kdor ima informacije, ima oblast. Zato so še toliko bolj dobrodošli izidi tujih raziskav, ki pokažejo dogajanje v Sloveniji v zrcalu tujega javnega mnenja. To zrcalo je letos potemnelo. Nekatere tuje raziskave javnega mnenja so namreč pokazale, da bi večina državljanov demokratičnih držav pri vključevanju v družbo razvitih in demokratičnih držav med kandidatkami Slovenijo kot najmanj ugledno oziroma zaželeno postavila prav na zadnje mesto.

Marsikdo se bo vedno rad spominjal prvih mesecev po vojni za Slovenijo. Kdorkoli je takrat z avtom s slovenskimi oznakami potoval po Nemčiji ali drugih demokratičnih državah, je pripovedoval enako zgodbo. Mnogi so ga na cesti pozdravljali na tak ali drugačen način. Znani so primeri, ko je Slovenec tedaj stal ob svojem avtomobilu, pa je neznanec stopil k njemu in mu (seveda v tujem jeziku) čestital za zmago v vojni za Slovenijo. Zmaga v boju proti premočnemu okupatorju je v očeh tujcev slovenskemu narodu izjemno povečala ugled. Slovenija se je od vseh drugih postkomunističnih držav takrat razlikovala tudi po sorazmerno dobrem gospodarstvu, ki ga vojna ni prizadela. Nobena umetnost ni voditi vojno tako, kot so jo vodili na Hrvaškem ali v Bosni. Tam so zaradi začetnih napak in brezmejne naivnosti svojih vlad v vojni uničili dobršen del gospodarstva in padlo je na desettisoče žrtev. Zaradi nerazumnega ravnanja okupatorske vojske se človeškim žrtvam tudi v Sloveniji žal ni bilo mogoče izogniti, čeprav bi se stvari glede na ogromno vojno moč okupatorske JLA ob kakšni vojaški napaki slovenske Teritorialne obrambe ali naivnosti slovenske oblasti lahko končale neprimerljivo slabše. Vojna za Slovenijo zasluži častno mesto v svetovni zgodovini prav zato, ker zaradi dobro pripravljene (oborožene!) obrambe in enotnosti slovenskega naroda ni prišlo do sistematičnega uničevanja. Kdor se o vojni za Slovenijo, o vlogi slovenskih vojakov v njej, ter o ljudeh, ki slovensko obrambo pripravljali in vodili izraža zaničljivo, s tem zgolj dokazuje, da nima pojma, o čem govori (če pustimo ob strani možnost, da se takemu politiku ali novinarju na tihem krepko kolca po ranjki "jugovini" in mu gre v nos dejstvo, da je osamosvojitev tako uspešno izpeljala vlada, sestavljena iz strank slovenske pomladi). Prav zaradi dobro vodene obrambe v vojni za Slovenijo, je naša mlada država stopila na samostojno pot z bistveno boljšim izhodiščem, kot katerakoli druga država nekdanjega komunizma.

Po osamosvojitvi je Slovenija nekaj časa še kar dobro napredovala: povečevala je devizne rezerve, zmanjševala dolg in inflacijo znižala na znosno raven. Prav vse našteto temelji na dosežkih nekdanje Demos-ove vlade, čeprav so mediji večino zaslug pripisali g. Drnovšku, enako pa je storil tudi on sam. Taka je pač politika. Že vsaj tri leta pa Slovenija drsi vse hitreje navzdol. Zamujene priložnosti za ureditev odprtih vprašanj s sosedi, vladni notranjepolitični obračuni, ki prinašajo neljube posledice (oglejska zgodba je najbolj razvpit primer), pometanje težav pod preprogo, srhljiva rast nezaposlenosti in s tem povezana brezperspektivnost mladih.... Doma se lahko z plašnicami "neodvisnih" medijev resda še do (ponovne?) izvolitve predsednika države ustvarja lažno sliko vsesplošne blaginje, pravljice o "uspehu" pa si nihče več ne upa niti omeniti. Najbrž bodo predstavniki kontinuitete nekdanje totalitarne oblasti poskušali dopovedati javnosti, da so za slab ugled Slovenije krivi tisti, ki opozarjajo na napake. Nekaj tovrstnih traparij smo lahko že prebrali.

Ugled Slovenije bo v tujini večji šele tedaj, ko bomo sami (ob interpelaciji, volitvah...) resno ocenili, kdo je imel v minulih letih oblast, kaj je z njo sploh počel in kam je izginil ves v osamosvojitveni vojni pridobljen gospodarski in politični potencial Slovenije. Kar se zapravljenega ugleda tiče, je sicer res, da se s tal ne da več nikamor pasti. Toda tako temeljito je lahko zapravila ves v osamosvojitveni vojni pridobljen ugled Slovenije samo oblast izjemno sposobnih ljudi. Star pregovor pravi, da lahko dovolj "sposoben" krmar potopi tudi najboljšo ladjo.

Branko Grims je član SDS

PREJELI SMO

Politična maša Franca Rodeta

Na izsiljeni praznik cerkve 15. avgusta se je maševalo na več krajih po Sloveniji.

Ne vem, kako je bilo širom po Sloveniji, a tisto, kar sem mimogrede videl in slišal na TV z Brezij, presega vse meje dobrega okusa človeka, ki se ima za razumnika.

To, kar je počel F. Rode na tim. maši na Brezjah 15. avgusta 1997, se imenuje politični miting (verniki so mislili, da so bili pri maši, na kateri bodo bolni ozdraveli) Hitlerjevega tipa.

Po mojem, ne samo mojem, naj bi bilo to praznovanje tistih, ki verujejo v nekaj nevidnega, podprto z nekim obredom, ki bo dal smisel temu obredu. Nasprotno temu pa je bil to politični, arogantni govor, kjer se je napadalo vse počez, kar ne tuli v klerikalni rog. Še posebej so bili na tapeti drugače misleči, celo Ustava ni pravilna, denacionalizacija, šolstvo itd.

O aroganci in diktaturi se pri F. Rodetu niti ne čudim, saj je imel že v svoji družini dobre učitelje. Verjetno računa, da bo v primeru potrebe poklical na pomoč svoje domobrance iz Argentine (nekaj jih je že tu, ker jih je kot vojne zločince Drobnič že rehabilitiral). Tudi doma ima že svoje služabnike v podobah Podobnikov, Zagožna, Janše (z njihovimi klani), ki so že dobili svoje zadolžitve, da uredijo vse potrebno za prevzem popolne oblasti klera.

Tu ne bi bilo nič tako hudo, če bi ti otroci, ki še ne vedo, s čigavimi zobmi kruh jedo, škodovali samo sebi in morda svojim otrokom, ki jih bodo kasneje preklinjali.

Zelo hudo pa je, ker si jemljejo pravico, po diktatu F. Rodeta, da pehajo v prepad in nesrečo tudi ves narod Slovenije.

Temu gospodu želim sporočiti, da naj ga nikar ne skrbijo naše družine (saj ga niso vse od vojne sem), ker so vseh 50 let kar dobro shajale brez neposrednega vmešavanja in diktature klera.

Po vojni (ko so on in njemu podobni s svojimi gospodarji zapustili deželo) smo se mi morali spoprijeti z obnovo ruševin in izgradnjo NAŠE DOMOVINE (saj njihova očitno ni bila).

Obnovili in zgradili smo domove, zgradili tovarne, elektrarne itd. (sedaj se to uničuje in gradijo cerkve in kapelice, kar pa ne bo uporabno za preživljanje naroda) in to brez diktature kdaj in kaj bosta počela fant in dekle oz. mož in žena v postelji (lahko tudi na seniku). To velja tudi za vse tiste, ki si jemljejo pravico, tudi s pomočjo prijateljev na ustavnem sodišču, odrejati način življenja drugih.

Mislim, da je zadnji čas za streznitev vseh Slovencev, tudi tistih, ki so že zapeljani v enoumje klera. Enoumje smo preživeli in vprašanje je, ali bomo uvajano drugo, ki je mnogo hujše in še ujema se s Hitlerjevimi plani za Slovence.

To, da se kler bojuje za nadoblast, bi razumel, če bi bila to politična grupacija. Če jim bo uspelo prigrabiti imetje in bogastvo (pri tem jim pomagajo nekateri politični vodje in ustavni sodniki, kar je najbolj podlo početje v imenu in na račun naroda, ki se ga tako peha v propad in revščino, bo vse ostalo lahko.

Razumem, če z lepim govoričenjem zapeljemo nepismeno ali nerazgledano osebo. Nikakor pa ne morem razumeti ljudi, ki so hodili v šole in se imajo za razumnike, da ne vidijo prepada, v katerega drvijo (morda je imel prav novi ekonom ljubljanske škofije, ko je na TV izjavil, da Slovenci nismo sposobni pravilno odgovoriti na referendumsko vprašanje o vračanju premoženja cerkvi).

Žalostno pri tem je, da ne vidijo (ali pa nočejo), da delajo za največjo diktaturo (in diktatorja) na svetu. Vseeno jim je, da njihov neposredni vodja ni bil od njih izvoljen, ampak je bil postavljen od popolnoma tuje osebe iz tuje države (verjetno bi si sami izvolili osebo z boljšo preteklostjo).

Slovenci, še je čas, da se streznemo in bomo VSI videli tisto, kar je, in ne tistega, česar ni. Tiste, ki pa želijo SLOVENCE IN SLOVENIJO uničiti, pa ignorirajmo.

Kranj, 19. 8. 1997
Tone Kristan, Kranj

Sporočilo za javnost

Dne 22. avgusta 1997 je na 8. strani izšlo sporočilo g. Rastka Tepine, v katerem sporoča, da načrtovanega, že oglašenega Izrednega občnega zbora ne bo in se tudi ne pripravlja. Predstavil se je kot predsednik Društva Pungert.

S tem v zvezi bi radi širši javnosti podali naslednje sporočilo:

1. G. Rastko Tepina ni nikoli bil in ni predsednik Društva Pungert Kranj. *Na poziv pristojnega organa Upravne enote dne 22. 4. 97, se ni mogel izkazati niti s potrebno dokumentacijo o svojem članstvu. Res pa je, da si je oktobra leta 1992 na fiktivnem občnem zboru društva, z zlorabo zvenečih imen znanih Kranjčanov, s ponareditvijo pečata in zapisnika, ki sta ga overili ga. Ksenija Tepina in ga. Sonja Uršič, podelil naziv tajnika in tiho vložil spremembo pravil. Društvo je takrat zamudilo pritožbene roke in skupaj z g. Ankerstom sta si prisvojila podpisništvo žiro računa in nadzor nad poslovanjem društva. V štirih letih nista naredila prav ničesar, (g. Tepina se je klubskim prostorom fizično približal le trikrat v štirih letih, pa še takrat, ko je bilo vino zastonj) stari člani društva pa so še naprej izvajali galerijsko in prireditveno dejavnost in se ukvarjali s pridobitno dejavnostjo, ki zagotavlja društvu obstoj. Kje je končala smetana, seveda veste, a o tem drugič.*

2. Sklicani Izredni občni zbor Društva Pungert Kranj, temelji na podlagi odločbe Urpavne Enote Kranj, št. 026-55/96-09, *kjer so povsem natančna navodila za razrešitev nastalih razmer znotraj društva. Tako je bil g. Rastko Tepina s povratnico o občnem zboru obveščen že 30. 7. 1997. Izredni občni zbor je bil tako z njegove strani samovoljno in brezpredmetno odpovedan, saj so bili po navodilu pristojnega organa Upravne enote Kranj vsi redni člani in osebe, za katere bi bilo možno sklepati, da so v preteklosti bile člani društva obveščeni s priporočeno pošto, oglas pa je veljal kot vabilo javnosti.*

3. Na Izrednem občnem zboru Društva Pungert Kranj, ki je bil v nedeljo, 24. 8. 1997 smo sprejeli zahtevane spremembe in dopolnitve statuta ter v celoti zadostili zahtevam po odločbi Upravne enote Kranj, št. 026-55/96-09.

Društvo Pungert kranj
Upravni odbor Matjaž Minatti, predsednik

Egregio sig. sindaco,

mio marito ed io siamo stati in vacanza nel vostro bellissimo paese.

Desidero complimentarmi con lei per l'ordine, la pulizia e la gentilezza degli abitanti, riscontrati a Bled.

Spoštovani gospod župan

S svojim možem sva preživela dopust v vaši čudoviti deželi. Odločila sem se, da vam izrečem pohvalo za red, čistočo in prijaznost prebivalcev.

Cvetje je stvar, ki se mi zdi najlepša in originalna. Mislim, da bi lahko bil Bled bolj poznan po rožah kot po jezeru, kot "dežela cvetja".

V nobeni drugi deželi, kjer sem bila, nisem opazila take skrbi za tako stalno urejenost v tako skladnih barvah.

Tudi hiše, ki so bolj oddaljene in manj na očeh, zaslužijo pogled z občudovanjem z ozirom na skrbno urejenost hiš s cvetjem.

Še enkrat, vse pohvale vam in vsem prebivalcem Bleda.

S spoštovanjem,

Elvira Venturato de Rosso
Selvazzano, 29. julija 1997

178

USODE

Piše: Milena Miklavčič

Ali brez motorja res ne moreš biti pravi fant?

Velikokrat, ko prisluhnem zgodbi, ki jo piše življenje, pomislim na film. Kako je tam vse enostavno! Najprej nam režiser natrese cel kup zapletov, težav in mučnih situacij, ki pa jih potem ponavadi razplete tako, da so na koncu vsi srečni in zadovoljni in gledalci imamo celo občutek, da je izbrisan tudi tisti del preteklosti, ki je glavne junake gnal v obup. V vsakdanjem življenju, ki ga živimo, pa se podobni čudeži dogajajo redkokdaj. Tistim ljudem, ki ne znajo ali ne zmorejo poiskati v še tako tragičnem dogodku kanček dobrega in lepega, pa sploh ne. V družini Lamovčevih pa je bilo povsem drugače.

Vse bi bilo lepo in prav, če ne bi bilo motorjev. Tistih "ta hitrih", ki človeku jemljejo dih in hkrati poženejo kri po žilah. Lamovčev Boris jim je zapisal svoje srce že kmalu, potem ko mu je oče prvič dal v roke nekaj svojega orodja, s katerim mu je pomagal v delavnici.

"Takrat je bil čisto zmešan," se je spominjala mama Zinka in si hkrati brisala solze.

"Hodil je za Metodom (njen mož) in se mu motal pod nogami toliko časa, dokler mu ni ta posvetil del svoje pozornosti. Potem sta se oba zaprla v delavnico in ni ju bilo ven vse dotlej, dokler se naposled ni zaslišal pravi zvok motorja. To se je dogajalo že prej, preden je šel Boris v šolo. Nikoli ga igrače niso kaj prida zanimale, še manj televizija. Razen seveda dirke, motoristične in avtomobilske. Mož je bil še tako neumen, da je nabavil anteno, da sta bila bolj na tekočem. Kdaj se je naučil voziti, verjetno niti sam ne več. Bilo je mimogrede, saj je imel mentorje že v krvi."

Zinka in Metod sta bila ob mojem obisku še zmeraj vsa pretresena od sinove nesreče. Toda hkrati sta si obupno želela, da bi vsem, ki bi jima želeli prisluhniti, povedala svojo zgodbo, ki se je na srečo srečno končala. Toda trenutki, ki so zaznamovali čas pred tem, so bili prepleteni s toliko bolečine, strahu in obupa, da tega nikomur ne privoščita.

Želela bi, da bi vsak, ki ima podobno "norega" otroka, kot ga imava midva, vedel, do česa lahko pride, če postanejo otroci preveč objestni, mi, starši pa se začnemo preveč zanašati na njihove izkušnje in preudarnost," sta rekla oba in niti malo nista skrivala lastne "krivde" pri sinovi nesreči.

In kaj se je pravzaprav dogajalo?

Borisova ljubezen do motorjev je rasla iz leta v leto. Koliko lepotcev, ki so se znašli v delavnici, je razstavil in potem spet tudi sestavil, se nihče niti ne spominja več. Vsak prosti trenutek je prečepel pri njih in sčasoma mu je prišlo v navado, da se je lotil tudi "inovacij". Predelal je zdaj to, zdaj ono, samo da je med vožnjo bolj ropotalo. Da je dal zmeraj "gas do konca", je bilo že samo po sebi umevno. Proti koncu osemletke so se pri njem začeli nabirati še drugi "motoristični navdušenci", ki so spravljali ostale prebivalce vasi v vsakodnevni obup. Kdo pa bi bil voljan poslušati hrupno in nemogoče zavijanje po deseti uri zvečer, ko taki zvoki postanejo še bolj slišni?! Toda otroci se niso dali. Ko je že kazalo, da se bo med sosedi vnel prepir, so mladi malo popustili. Vsaj za nekaj dni. Potem pa so se "maščevali" tako, da so se nekega večera zbrali vsi, malce predelali "auspuhe" in potem je šlo skozi vas, kot bi se nadnjo spravila jata peklenščkov.

"Takrat sva z ženo mislila, da nas bodo sovaščani linčali, tako so bili besni. Pa so bili med njimi tudi njihovi lastni otroci. Toda nič ni pomagalo. Vsi so trdili, da jih je zapeljal Boris. Ker če ne bi on začel s tistimi motorji, bi tudi ostali pobje dali mir! Takrat sem čisto znorel zaradi takih obtožb, danes pa vem, da so imeli prav. Slabi zgledi zmeraj bolj vlečejo kot dobri! Kaj hočemo... fantje zmeraj drugače odraščajo kot dekleta...," se je opravičeval Metod.

Pri Lamovčevih na srečo (ali nesrečo, kdo bi vedel) niso imeli denarja na pretek, da bi fantu kupili kaj težjega. Kakšno "ta pravo znamko". Ko so imeli motoristi pred leti prvi shod v Žireh, je bil pri njih kuhan in pečen. Od bleščečih lepotcev se ni mogel ganiti. Prevzeli so ga, da so se mu oči zasvetile vsakič, ko je (ponavadi kar sam) pogovor speljal na svoje ljubljence. Po osemletki se je (brez pardona) vpisal na avtomehanično šolo in pri učenju ni imel nobenih problemov. Le iz delavnice ga je bilo (še zmeraj) bolj težko spraviti. Od bogvedi kje je prinašal najrazličnejše rezervne dele in razlagal, da si bo skonstruiral nekaj posebnega. Nekaj takšnega, česar nima vsak.

"Mož je bil po svoje celo ponosen nanj. Saj veste, kako je to. Sam je imel le toliko znanja, da je popravil kakšno malenkost na traktorju, mopedu ali stoenki. Sin bi pa rad ustvaril nekaj novega! Vsakemu staršu bi se dobro zdelo! Kakšen večer mu je celo sam priskočil na pomoč in potem sem ju morala poditi v posteljo, ker bi drugače "visela" tam spodaj do naslednjega dne!" je malce boječe dodala mama Zinka.

Boris je prvič zletel z motorja pri šestnajstih. S prijatelji so se "izživljali" po gozdnih poteh, trdno prepričani, da so tam varni pred odraslimi zateženimi firbci, ki so bili ob vsakem trenutku sposobni, da uničijo še tako dobro načrtovano zabavo. Fantje so trenirali "kros" in hkrati tekmovali, kdo bo hitrejši. Boris se je med vožnjo "zapel" ob korenino, vrglo ga je v breg, toda na srečo je pristal na riti. Bilo je prvič, da se mu je zgodilo kaj takega in kot so kasneje povedali prijatelji, je bil kar malo prestrašen. Toda potem se je začelo tisto: ne bodi reva... pa saj ni bilo nič... kdo bi si misli, da se boš takoj podelal v hlače... tak si, kot kakšna baba... Borisu se je zdelo zamalo, stisnil je pesti in pozabil na odrgnjeno kožo na zadnji plati ter ponovno hotel sesti na motor. Toda ta ga ni hotel več ubogati. Nekaj se je krivilo in polomilo in to ga je spravilo v večji obup kot boleč padec in ranjen ponos.

(konec prihodnjič)

IMPULZ CATV KABELSKA TV
KAMNIK - DOMŽALE
Maistrova 16, Kamnik
telefon: 061/817-313
OGLAŠUJTE V NAŠEM PROGRAMU - ZADOVOLJNI BOSTE!

GLASOV KAŽIPOT

Prireditve

Obrtniki na Triglav

Radovljica - Območna obrtna zbornica Radovljica v petek in soboto, 29. in 30. avgusta, organizira 13. obrtniški pohod na Triglav. Zbor udeležencev je v Ribnem, na Triglav pa se bodo povzpeli prek Rudnega polja in Vrat na Kredarico. V soboto bo sestop v Krmo in Ribno, kjer bo družabno srečanje. Za pohod se je letos prijavilo 130 obrtnikov iz 25 območnih zbornic. Družabno srečanje se bo v soboto začelo v Ribnem ob 20. uri.

Tekmovanje voznikov gasilskih vozil

Preddvor - Prostovoljno gasilsko društvo Preddvor bo v soboto, 30. avgusta, organiziralo že 10. tekmovanje voznikov gasilkih vozil. Tekmovanje za pokal Gasilske zveze Kranj in za pokal Preddvora bo v obratu Jelovice v Preddvoru, začelo pa se bo ob 8. uri.

Gasilci na Triglav

Bohinjska Bistrica - Prostovoljno gasilsko društvo Bohinjska Bistrica bo 29. avgusta organiziralo II. pohod gasilcev na Triglav. Izpred gasilskega doma v Bohinjski Bistrici bodo odšli ob 8. uri na Rudno polje in naprej prek Vodnikove koče do Planike, kjer bodo povečerjali in prenočili. Naslednje jutro se bodo povzpeli na Triglav in se vrnili na Rudno polje.

Srečanje radioamaterjev

Lubnik - Radioklub slepih in slabovidnih Lubnik organizira radioamatersko srečanje, ki bo v soboto, 30. avgusta, na strelišču v Crngrobu. Srečanje bo obogateno s prodajo rabljene in nove opreme, ki jo bodo predstavili znani prodajalci. Zabaval vas bo ansambel Midva, bogat srečelov. Vabljeni!

Prvenstvo upokojencev gorenjske v tenisu

Kranj - Du Kranj - teniška sekcija vabi vse ljubitelje tenisa, da se udeležite regijskega prvenstva upokojencev Gorenjske, ki bo v torek, 2. septembra, z začetkom ob 8. uri na igrišču teniškega kluba Triglav Kranj, Partizanska c. 22. Če se še niste prijavili, vas vabimo, da to storite čimprej in sicer na DU Kranj, Tomšičeva 4.

Verjemite ali ne...
RADIO OGNJIŠČE
Planina
Krvavec 104,5 | Tinjan 91.2 | Kum 105.9 | Ajdovščina 91.2

Srečanje upokojencev v Pliberku na Koroškem

Kranj - DU Kranj organizira udeležbo na 5. srečanje upokojencev v Pliberku, ki bo v petek, 29. avgusta, v šotoru SGP "Edinost" z začetkom kulturnega programa ob 10.30 uri. Odhod avtobusa bo ob 7.30 uri izpred kina Center. Prijave sprejemajo v društveni pisarni do zasedbe avtobusa. Vabljeni!

Srečanje upokojencev Gorenjske

Kranj - DU Kranj tudi letos organizira udeležbo na tradicionalnem srečanju upokojencev Gorenjske, ki bo na Javorniškem rovtu nad Jesenicami. Srečanje bo v četrtek, 28. avgusta, z začetkom ob 10. uri. Odhod avtobusa bo ob 8. uri izpred kina Center. Prijave sprejemajo v društvenih prostorih do zasedbe dveh avtobusov.

Izleti

Izlet na Jerebico

Kranj - PD Kranj organizira v soboto, 30. angusta, planinski izlet na Jerebico. Odhod izpred hotela Creina bo ob 5. uri. Tura je za kondicijsko dobro pripravljene planince, hoje okoli 10 ur. Prijave sprejema pisarna PD Kranj, Koroška 27, tel. 225-184.

Pohod po Pokljuki

Žirovnica - Pohodno-planinska sekcija društva upokojencev Žirovnica vabi na planinski pohod Goreljek-Javorov vrh-Zajamniki-Rudno polje na Pokljuki. Pohod bo 27. avgusta. Odhod avtobusa boob 6.30 uri z vseh AP od Brega do Podin. Zmerno lahke hoje bo 5 ur. Potrebna planinska oprema. Prijave sprejema Sonc Olga, tel. 801-431.

Kolesarski izlet Kranj-Begunje-Kranj

Kranj - Kolesarska sekcija pri DU Kranj organizira kolesarski izlet po Gorenjski. Pot nas bo vodila iz Kranja, mimo Mlake, Podbrezij, Zvirč, Kovorja do Tržiča, kjer bomo imeli počitek. Tura je dokaj težavna, zaradi spustov in vsponov in je dolga 65 km. Zbor je 2. septembra ob 8. uri pred DU Kranj.

Enodnevni izlet

Kranj - Društvo invalidov Kranj organizira v petek, 5. septembra, enodnevni izlet po Gornje savski dolini mimo Jesenic, Kranjske Gore do Vršiča v dolino Trente Bovca do Kobarida pod Krnom, Sorško dolino mimo Tolmina, Mosta na Soči, po dolini Idrijce v Cerkno do poljanske doline. Prijave sprejemajo v pisarni društva v Kranju, Begunjska 10, tel.: 223-433

Kopalni izlet v Izolo

Kranj - DU Kranj vas vabi na kopalni izlet v Izolo, ki bo 5. septembra. Odhod avtobusa bo ob 7.15 uri izpred kina Center Kranj. Prijavite se, pričakujemo vas!

Peca 2.114 m

Kranj - Planinska sekcija pri DU Kranj vabi člane na planinski izlet na Koroško, na Peco (Bistriški vrh). Goro deli državna meja. Tura je prestavljena na torek, 2. septembra. Odhod avtobusa je ob 7. uri izpred kina Center. Člane prosimo, da imajo s seboj člansko izkaznico DU in potne liste. Prijave do vključno 29. avgusta v DU Kranj.

Italija - Cortina D'Ampezzo

Kranj - Društvo upokojencev Kranj vabi svoje člane in druge upokojence na lep avtpbusni izlet v Cortino D'Ampezzo in zgornje Dravsko dolino, ki bo v torek, 2. septembra, z odhodom ob 6. uri, izpred kina Center. Ne pozabite na potne liste. lire in šiling za okrepčilo in morebitne nakupe. Prijave sprejemajo v DU Kranj, vsak pon., sredo in petek od 8. do 12. ure.

Od Kraške jame do Rogle

Žabnica - DU Žabnica vabi na izlet od Kraške jame do Rogle, v torek, dne 9. septembra, ob 7. uri izpred vseh avtobusnih postaj od Stražišča do Sv. Duha. Prijave sprejemajo vsi poverjeniki društva do 5. septembraoz. do zasedbe avtobusa.

Kriška stena, Škrlatica

Kranj - Planinska sekcija Iskra Kranj vabi v soboto, 6. septembra, in nedeljo, 7. septembra, na planinski izlet preko Kriške stene na Kriške pode in Škrlatico. Odhod je v soboto 6. 9. ob 5. uri izpred hotela Creina v Kranju. Prijave sprejema Soklič v tajništvu ERO tel. 221-321 int. 2822 in Grandovec tel. 27-3093 do zasedbe mest v avtobusu ali do srede 3. septembra.

Obvestila

Tečaji šolanja psov

Lesce - Kinološko društvo "Bled" Lesce vabi v jesenske tečaje šolanja psov vseh pasem. Organzirajo malo šolo in tečaj osnovnega šolanja. Tečaj bo potekal na vežbališču v Lescah. Vse zainteresirane vabimo, da se udeležijo srečanja, ki bo v četrtek, 4. septembra, v prostorih občine Bohinj (sejna soba) v Boh. Bistrici ob 17. uri ali v petek 5. septembra, v prstorih društvene brunarice na vežbališču v Lescah ob 17. uri. Dodatne inf. dobite po telefonu 76-205.

Gorski tek

Lom - Športno društvo Lom obvešča vse ljubitelje gorskega teka na Javornik, da je tek zaradi objektivnih razlogov prestavljen iz 24. avgusta na 5. oktobra.

Gledališče

Tržič - V petek, 29. avgusta, ob 20.30 uri si lahko v letnem gledališču na griču Sv. Jožefa Tržič ogledate kmedijo Vinka Mederndorferja Jožef in Marija.Vstopnice za predstavo so v peodaji v trafikah na Trgu svobode in na Deteljici v Tržiču, na Občini Tržič in uro pred pričetkom na prireditvenem prostoru. V primeru slabega vremena bo predstava v kinu Tržič.

Koncerti

Koncert Vlada Kreslina z Malimi bogovi in Beltinško bando

Tržič - V letnem gledališču na griču Sv. Jožefa Tržič bo v soboto, 30. avgusta, ob 21. uri koncert VLada Krasliną z Malimi bogovi in Beltinško bando. Vlado Kreslin predstavlja svojevrsten glasbeni fenomen, ki je z Malimi bogovi in Beltinško bando ustvaril elegantno sožitje slovenske ljudske zapuščine, rockovskih prvin in dediščine popularne glasbe. Vstopnice so v prodaji v trafikah na Trgu svobode in na Deteljici v Tržiču, na Občini Tržič in uro pred pričetkom na prireditvenem prostoru. V primeru slabega vremena bo koncert v hali Živila.

Razstave

Otvoritev razstave

Bled - Jutri, v sredo, 27. avgusta, bo v hotelu Astoria ob 20. uri otvoritev razstave fotografij z naslovom Opazovanja v svetu prosto živečih živali. Avtor razstave, katere soorganizator je foto klub TNP, Marko Masterl, bo popestril odprtje razstave s prikazom barvnih diapozitivov, gostje večera pa bodo pevci iz Glasbene šole Radovljica. Razstava bo na ogled do 1. oktobra.

AVTOSERVIS AMBROŽ LAHOVČE
POOBLAŠČENI TRGOVEC IN SERVIS
FIAT LANCIA
nudimo Vam široko izbiro osebnih in dostavnih vozil FIAT in LANCIA
UGODNI KREDIT DO 5 LET * MENJAVA STARO ZA NOVO
VOZILA IZ ZALOGE:
✦ UNO 1.0 12.490 DEM
✦ PUNTO 55 S 3V 14.890 DEM
✦ PUNTO 75 SX 5V 18.960 DEM
✦ BRAVO 1.4 SX 22.460 DEM
✦ BRAVA 1.4 SX 23.260 DEM
✦ MAREA 1.6 SX 26.990 DEM
✦ MAREA 1.8 ELX 29.390 DEM
✦ DUCATO MAXI F. 33.970 DEM
UGODNO:
BRAVA 1.4 SX 96' 19.999 DEM
centralno zaklepanje, servo volan, radioaparat, elek. pomik stekel, elek. pomična stekla, ABS zavore
prodaja avtomobilov: 064/421-141 servis in trgovina: 064/421-021

DVE NAGRADNI VPRAŠANJI NOTRANJSKEGA RADIA LOGATEC:

1. GOSTILNA IN PIZZERIJA Ni-Bi, 061-753-509 & 061-754-199
Vprašanje: Napišite nam v katerem kraju, oz. napišite točne nalsov, kjer se nahaja Gostilna in pizzerija Ni-Bi?
Nagrada: darilni bon v vrednosti 6.000 SIT - kosilo ali večerja

2. FORUM TERMA, Toplice 2, Rimske Toplice, telefax: 063-736-192
Vprašanje: Koliko stopinj celzija ima termalna voda v bazenskem kompleksu?
Nagrada: Vikend paket za eno osebo

Odgovore pošljtie vsakeg na sovji dopisnici do **petka 29. 8. 1997,** na naslov **NTR LOGATEC, Tržalška 148, 1370 Logatec,** za oddajo **"99" za obešanje, 81 "za grde, umazane, zle".**

Nagrajenca z dne 17. 8. 1997:
- **Kontak P, Tržič; LEOPOLD PIBER, ALPSKA C. 1, BLED**
- **Turistična agneicja OGI, Ljubljana: LIDIJA BRENCE, TRG PREŠERNOVE BRIGADE 4, KRANJ**

Iskrene čestitke! Prevzem nagrad direktno pri pokroviteljih z osebnim dokumentom brez našega pisnega obvestila. Dodatne informacije tel.: 061-741-498.
Spremljate nas lahko: **Gorenjska TELE TV Kranj, kanal 2 TV Vrhnika, Notranjski raido 107 & 91.1 MHz.**
Pokličite **061-741-632** ob nedeljah med **20. in 23. uro,** ter preizkusite svoj pogum na vislicah.
Žanko okoli vratu vam zategujemo - Šerif iz Oklahome - Ognjena Puščica - Jutranja Zarja

NTR
NOTRANJSKI RADIO LOGATEC D.O.O.
91.1 • 107 MHz
Logatec • Tržaška 148 • tel.:061/741 632 • fax:061/741 612

Naj živi vesela družba

Napovedanih je osem ansamblov

Andrej nad Škofjo Loko, 25. avgusta - Ivan Rupar za letošnje četrto srečanje Naj živi vesela družba, ki bo 14. septembra popoldne na Andreju nad Škofjo Loko, napoveduje nastop kar osmih ansamblov. To bo letos torej zares vesela družba, na katero že zdaj velja računati. Škoda bi bilo namreč zamuditi tako zanimivo in veselo srečanje. Med pokrovitelji je poleg Gorenjskega glasa tudi Kmetijska trgovina Cegnar iz Virmaš.

Na letošnjem četrtem srečanju Naj živi vesela družba bo nastopil tudi ansambel Braneta Klavžarja s pevko Romano Cafuta in pevcem Markom Semprimožnikom (ritem kitaro v ansamblu igra Robi Ribič, bas kitaro in bariton Boštjan Merzdovnik, harmoniko pa Brane Klavžar). Ansambel deluje že 17 let. Posneli so že osem kaset v Sloveniji in dve v Avstriji ter tri samostojne TV oddaje. Uspešni so bili na festivalih: prvo mesto Ptuj '91 Korenova plaketa Ptuj '96, drugo mesto Slovenska polka in valček '97 itd. • **A. Žalar**

3

"Kjer se po pameti govori..."

Ljudje so se vznemirili, ko so slišali, da se kot povodenj širijo nemiri po vsej deželi. Tudi po Gorenjski je zelo odmeval upor na Igu, ko se je po razglasitvi nove vlade zbrala velika truma kmetov, napadla grad, v njem po tolovajsko razsajala, uničila hišno opremo, gosposkino pismo in gruntne bukve pa sežgala, kot so pisale Bleiweisove Novice. "Ti razuzdani tolovaji si ne bodo nikdar izbrisali ta madež ... Roka pravice bo dosegla hudodelnike tako gotovo, kakor je Amen v Očenašu..."

Od ust do ust je šlo, da so v nekem kraju zažgali graščinski kozolec, poln žita. Ponekod je posredovalo vojaštvo. Upor v Mengšu so rešili po mirni poti.

"Proč, daleč proč, Slovenci, od takih zgod, ki naredijo iz človeka neumno zverino..." so pisale Novice. "Nekdo je mislil, da gosposka pomeni samo gruntno gosposko... Gosposka se imenuje vse, kar po veljavnih postavah... gospoduje."

"Ubogi cesar," je potožil kmet, ko se je udeležil shoda v Mengšu. "Kako bojo neki to naredili, de bo toliko milijonov ljudi, ki žive po več sto milj vsaksebi v cesarstvu, ob enim in brez prepira gospodarilo, se med seboj lepo zastopilo in vsako reč tako sklenilo, de bo vsim prav? To skoraj ni mogoče, mar ne?"

"Ne polagaj prevelikega upanja v našega cesarja," mu je odvrnil Vinko, eden izmed zborovalcev, ki je bil proti temu, da rešijo spor z graščakom po mirni poti. "Ferdinand je božjasten, zato nima več skoraj nobene besede. Na Dunaju vlada dvor!" "Jezus Kristus, pa menda ja ne?" se je Mengšan prestrašil Vinkotovega odkritja. On je vendar po milosti božji cesar Avstrije, zato mu Bog ni mogel naložiti takšne pokore, si je mislil, nato pa vprašal: "To se pravi, da cesarja večkrat zvije?"

"Liberalni tabor se navdušuje za nadvojvodo Janeza, kralja Matjaža nove dobe," je bilo slišati glas iz ozadja. "O njem gre glas, da je Slovencem naklonjen in da se zavzema za temeljito preureditev cesarstva po načelu: čim bolj bodo zadovoljni narodi, ki sestavljajo cesarstvo, tem močnejša bo kronovina. Frankobrodski parlament ga je imenoval za upravitelja države."

Predstavniki nekaterih gorenjskih občin so prosili Mihaela Ambroža, ki se je v Novicah zavzemal za revolucijo, ni pa se še navduševal za Zedinjeno Slovenijo, naj jim z nasveti pomaga pri delu županij. Pridno je pisal tudi v Novice, še zlasti potem, ko ga cesar ni potrdil za ljubljanskega župana. Ker je slutil nevarnosti "prostega teka" v delu županij, je menil, da je treba svete tako voditi, "de se v lepim redu in brez prepira potrebni sklepi store..."

V Novicah je med drugim pisal:

"Kjer koli več ljudi skup pride, se večidelj velko gvori, - pa ne tam, kjer se velko govori, se tudi vselej modro sklepa, ampak le tam, kjer se po pameti govori...

Ne smejo vsi pričijoči naenkrat gobezdati, zakaj iz take čulodre izvira zmešnjava, nazadnje clo kreg in prepir - ali pa še kaj hujšiga! Kader se svetovalci ali odborniki s županom v zbor snidejo, naj začne župan s pervo besedo zbor, in naj oznani vsa opravila, ktere so za tisti zbor ali sejo odločena. Ne se v besedo vtikati... če brez premisleka čenča, kakor de bi otrobe vezal... naj ga župan spodobniga govorjenja opomni..."

Uredniku Bleiweisu so bili Ambroževi nasveti tako všeč, da je pripisal: 'Ljubo bi nam bilo, ko bi nam g. Ambrož prihodnjič en izgled taciga protokola dal.'"

Novice so ob vsej skrbi za to, da na sejah občinskih svetov ne bi bilo prepirov, pozabile, da se kmet, nekdanji podložnik, utaplja v dolgovih. "Prenekateri graščak, ki je tičal že do vratu v dolgovih, si bo spet opomogel ali pa celo šele zdaj kot novopečeni kapitalist obogatel, le da zdaj ne bo več fevdalni gospod in 'vaša gnada', temveč gospod veleposestnik..." so se jezili kmetje. "Oh, kako lepo je bilo pomladi leta 1848, ko smo sanjali o svobodi. Slovenski časniki, kolikor jih je še ostalo, so se potulili ali pa so se pridružili lajanju nemških žurnalističnih kanalj!"

"Zgledovati bi se morali po graščaku Andreju Smoletu, Prešernovem prijatelju, ki je dober za podložnike," je povedal vaški učitelj.

"Kako more biti graščak prijatelj kmetiških podložnikov?" so se začudili kmetje. "Andrej Smole ni bil slab do podložnikov. Prežek, graščina na Gorjancih, se je, dokler je bila v njegovi posesti, razlikovala od drugih. Ko je grajski oskrbnik Petrič povedal, da je zbral komaj pol desetine, ker so kmetje, kar se je dalo, poskrili in utajili, se je gospod Smole zasmejal: 'Boga hvalimo, da so nam hoteli še toliko dati; saj jim nismo nič posodili!'"

Piše: Franc Šetinc

Iz porumenelih časnikov 1848-1900

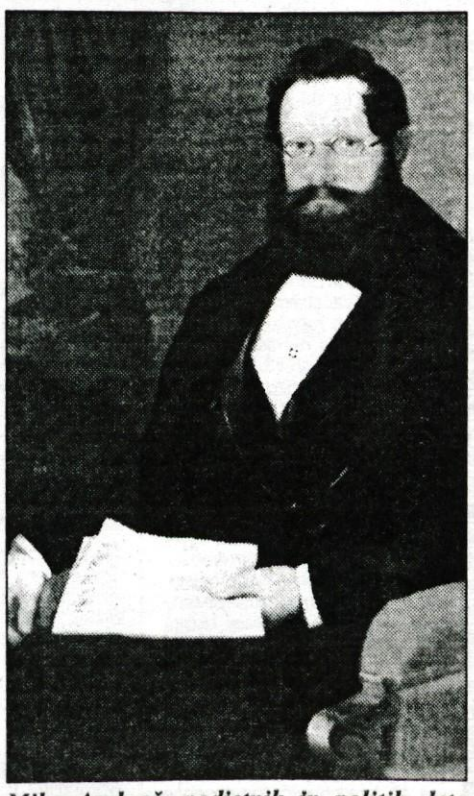

Miha Ambrož, podjetnik in politik, leta 1848 izvoljen v državni zbor na Dunaju kot odposlanec kmetov.

NESREČE

Vlak trčil v traktor

Ovsiše, 25. avgusta - Na nezaščitenem prehodu železniške proge v Ovsišah pri podnartu je v petek malo pred pol eno popoldne potniški vlak zadel v traktor, v nesreči pa se je smrtno ponesrečil 51-letni Rajko R. iz Ovsiš.

Rajko je z neevidentiranim traktorjem brez kabine ali varnostnega loka in s pripeto prikolico nameraval prečkati železniško progo, da bi šel na polje. Tedaj je v smeri iz Podnarta proti Kranju pripeljal potniški vlak, katerega strojevodja 29-letni Aleš S. je traktor sicer opazil, a ni uspel pravočasno zaustaviti. Vlak se je ustavil šele 269 metrov od kraja trčenja, v katerem je traktor povsem razbilo, voznika pa je vrglo 28 metrov naprej na travnik. Traktorist je umrl na kraju nesreče, povzročene škode pa je za okoli 1,5 milijona tolarjev.

Nenadoma zapeljal levo

Kranj, 22. avgusta - V petek ob 14.20 je prišlo na magistralni cesti Podtabor - Kranj prišlo do prometne nesreče, v kateri so se trije udeleženci hudo telesno poškodovali.

76-letni Slavko L. iz Lesc je z renault cliom vozil v koloni iz Podtabora proti Kranj-zahod. Ko je vozil skozi zelo blag desni ovinek pod nadvozom za Strahinj, kjer je dvojna neprekinjena črta, je iz neznanega razloga zapeljal na nasprotni vozni pas. Tedaj je nasproti z roverjem pripeljal 53-letni Nizozemec Jonkheer Johan Cornelic M., ki je zaviral 34 metrov in se pri tem umikal na desno. Kljub temu sta vozili silovito trčili s prednjima levima deloma.

V cliu sta ukleščena ostala voznik in njegova sopotnica 65-letna Ivana H. iz Lesc, zato so na pomoč priskočili tudi kranjski gasilci. V nesreči so se hudo telesno poškodovali Voznik clia Slavko L. in njegova sopotnica Ivana H. ter Nizozemčeva žena Dinka T. M., ki so jih odpeljali v ljubljanski klinični center. Materialne škode je za dva milijona tolarjev.

Naravnost v ovinek

Radovljica, 23. avgusta - Na desnem ovinku pred Radovljico, kjer svetlobna signalizacija opozarja na omejitev hitrosti na 80 kilometrov na uro, se je ob 1.05 zjutraj pripetila prometna nesreča, v kateri se huje poškodoval 21-letni Florjan S. iz Žirovnice.

Florjan se je peljal v smeri iz podvinskega klanca proti Radovljici, v omenjenem ovinku pa je zapeljal naravnost. Menda naj bi zaradi utrujenosti za trenutek zadremal. Tedaj mu je s tovornim vozilom nasproti pripeljal 60-letni Roman Ž. iz Kopra, ki se kljub umikanju in zaviranju ni supel izogniti trčenju. Po trčenju je clio odbilo v desno, po dobrih sedmih metrih pa ga je preobrnilo. Hudo poškodovanega Florjana so odpeljali v jeseniško bolnišnico, odvzeli pa so mu tudi kri. **S. Šubic**

Kje so opozorilne table?

Kranj, 25. avgusta - Čeprav je do začetka šolskega leta preostalo le še teden dni, pa so ceste po Gorenjskem, preko katerih vodijo šolske poti, večinoma še nepripravljene. Opozoril, ki voznike opozarjajo na previdnejšo vožnjo, ni videti.

Na primer Oldhamska cesta v Kranju, ki jo dnevno prečka okoli 1300 šolarjev, je še povsem brez označb, zelo pomanjkljivo pa so opremljene tudi ostale ceste, čeprav se bo v ponedeljek na cesto podalo na tisoče otrok. Največja nevarnost za voznike bodo prvošolčki, ki se bodo prvič samostojno vključevali v promet. Ti naj bi nosili okoli vratu že znane rumene rutke, koliko pa bodo to upoštevali, bo preverjala tudi policija.

Policija bo prve dni tudi poostrila nadzor prometa v bližini šol, še ta teden pa pregledala prometno signalizacijo in pristojne službe opozorila na morebitne pomanjkljivosti. Pregledali bodo tudi načrte šolskih poti, pripravljene pa že imajo video in avdio posnetke, ki jih bodo predvajali mediji, tako državni kot lokalni. • **S. Š.**

Obnova ceste skozi Jesenice

900 metrov obnavljajo že dve leti

Jeseničani se jezijo, ker se obnova magistralne ceste skozi Jesenice tako vleče. Podhod so zaradi sklepa občinskega sveta Jesenice morali obnoviti.

Jesenice, 25. avgusta - Na Jesenicah že skoraj dve leti obnavljajo 900 metrov dolg odsek magistralne ceste skozi mesto. Investitor Direkcija republike Slovenije za ceste in izvajalec SCT se trudita, da bi obnovili najbolj dotrajan odsek od Plavža do železniške postaje. Dela potekajo po etapah, razen tega pa je bilo treba obnoviti tudi podhod na križišču pri Integralu.

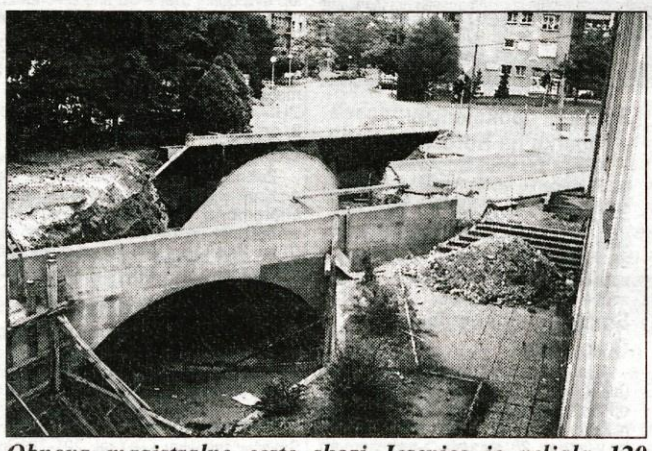

Obnova magistralne ceste skozi Jesenice je veljala 120 milijonov tolarjev, od tega so za obnovo podhoda namenili 16 milijonov tolarjev.

Na Jesenicah se še posebej razburjajo zaradi podhoda, nad katerim je semaforizirano križišče. Strokovnjaki so bili mnenja, da bi podhod za pešce kar zasuli, saj se v svetu nič več ne delajo in ne obnavljajo podhodi, še posebej ne, če je nad podhodom varno semaforizirano križišče. Vendar so jeseniški svetniki odločili, da se podhod mora obnoviti in se za ta dela namenja dodatnih 16 milijonov tolarjev.

Prvi odsek magistralne ceste od Čufarja do Integrala so že obnovili, te dni pa zaključujejo tudi dela na drugem odseku do železniške postaje. Vsa investicija velja 120 milijonov tolarjev, od tega je občina prispevala iz proračunskih sredstev 24 milijonov tolarjev. Vendar direktor Komunalne direkcije jeseniške občine **Tomaž Vidmar** opozarja, da ne gre le za obnovo ceste, ampak tudi za obnovo in izgradnjo pločnikov, za izgradnjo kanalizacijskega omrežja za hudourniške vode, za javno razsvetljavo in sploh za vso obcestno infrastrukturo.

Direktorja Komunalne direkcije smo opozorili na mnenja nekaterih Jeseničanov, češ da je bil pred leti, ko so gradili avtocesto mimo Jesenic, sklenjen dogovor z investitorjem te ceste, da se za povračilo obnovi magistralna cesta skozi Jesenice. Tomaž Vidmar odgovarja, da je v lokacijskem načrtu za avtocesto, ki je edini veljavni dokument, točno določeno, kaj se mora vzporedno z investicijo v avtocesto obnoviti na Jesenicah. Te zahteve, da morajo po zaključku del na avtocesti obnoviti tudi magistralno cesto skozi Jesenice, pa v tem načrtu ni. Res pa je, da je investitor tedaj obnovil 8 kilometrov ceste Podmežaklo.

Jeseničani tudi opažajo, da dela na odseku ceste od Integrala do železniške postaje potekajo zelo počasi in da delavci ob sobotah in ob nedeljah ne delajo. Direktor Komunalne direkcije pravi, da ni tako enostavno delati tudi ob nedeljah in praznikih, saj delavce ščiti zakon o delovnih razmerjih, razen tega pa občinski odlok prepoveduje hrup ob prazničnih dneh. Ni tudi res, da žlindre, ki je bila podlaga stare ceste, niso povsem izkopali - žlindro na spodnjem ustroju ceste so vso odstranili.

Letos se že pripravljajo projekti za obnovo ceste do gimnazije - kdaj pa se bo ta obnova začela, pa je odvisno od republiških proračunskih sredstev. Na tem odseku pa se obeta spremenjena prometna ureditev, saj bosta namesto sedanje štiripasovnice po obnovi le dve klasični dvopasovnici. Tako bodo Jesenice pridobile več parkirnega prostora. • **D. Sedej**

V zdrsih v gorenjskih gorah umrla dva planinca

Zdrsa bila usodna za oba planinca

Gorske nesreče se kar vrstijo, minuli konec tedna sta v gorah tragično končala 54-letni Škofjeločan Alojz Likar in 68-letni Radovljičan Zdravko Černe.

Kranj, 25, avgusta - Minuli konec tedna so bile gorenjske gore zopet usodne za dva planinca. V soboto popoldne je na pobočju Košute planinec padel na avstrijsko stran. Naslednji dan so s pomočjo njegove hčerke, ki se je oglasila na policijski postaji Tržič, ugotovili, da gre za 54-letnega Alojza Likarja iz Škofje Loke.

Takoj ko so v GRS Tržič izvedeli za nesrečo, se je na reševalno akcijo odpravilo enajst reševalcev, ki so za pomoč iz zraka prosili tudi policijsko letalsko enoto. Vendar pa pri reševanju niso mogli sodelovati, saj jih avstrijske oblasti niso pustili na svojo stran, enako ni smel na avstrijsko stran poleteti tudi helikopter. Tako so Škofjeločana v dolino prinesli avstrijski reševalci, ki so ga nato odpeljali v Borovlje na avstrijskem Koroškem.

Ob zdrsu na travnatem pobočju Mišelj vrha se je isti dan smrtno ponesrečil tudi znani 68-letni zdravnik dr. Zdravko Černe iz Radovljice. Radovljiški zdravnik se je z desetletnim vnukom iz Bohinja po dolini Voje odpravil na Triglav. Na brezpotju na travnatem pobočju Mišelj vrha mu je spodrsnilo, drsel je do roba, nato pa padel v okoli sedemdeset metrov globok prepad in pristal na melišču.

Desetletni vnuk se je nato sam odpravil do Vodnikove koče, od koder so pozvali bohinjske gorske reševalce. Ko so ti prispeli do melišča, je bil ponesrečeni zdravnik žal že mrtev.

Do nesreče je v soboto prišlo tudi v Mojstrovki, ko sta nad Šitnimi glavami sestopala planinca. Pri sestopu se je odlomil oprimek, zato je pet metrov v globino padel 25-letni Mitja P., ki je s poškodovanim levim gležnjem pristal na polici. Od tam so ga s pomočjo helikopterja policijske letalske enote rešili gorski reševalci iz Kranjske Gore.

Minuli vikend se je v gorah poškodovalo tudi nekaj tujih državljanov. Med njimi v bližini Češke koče tudi Avstrijka. V nedeljo se je avstrijska družina odpravila proti Češki koči na Jezerskem. Med potjo sta se mati in hčerka premislili in se obrnili nazaj, medtem ko je oče nadaljeval s potjo. Pri tem pa je sprožil plaz, zaradi katerega je kamen zadel 35-letno hčerko Marijo E. v hrbet in ji zlomil nekaj reber. S helikopterjem so Avstrijko prepeljali v jeseniško bolnišnico, od tam pa v Celovec. • **S. Šubic**

Ludvika Žagarja našli mrtvega

Bovec, 25. avgusta - V soboto popoldne je iz Tržaške koče na Doliču prišlo obvestilo na bovško policijo, da sta planinca v kraju Morbenja pod steno Triglava našla moško truplo. Zaradi sobotne megle so se s helikopterjem po truplo odpravili v nedeljo zjutraj.

Nazadnje se je izkazalo, da je preminuli 54-letni Ludvik Žagar iz Škofje Loke, ki so ga pogrešali že dalj časa. Po predvidevanjih naj bi se z Doliča odpravil na Triglav, na poti pa naj bi najverjetneje zdrsnil. • **S. Š.**

GORENJSKI GLAS in RADIO KRANJ 97.3 FM STEREO

9 Poletni kviz

Tokrat smo pripravili še eno nagradno vprašanje v rubriki POLETNI PROMETNI KVIZ. V septembru začenjamo tudi z našo in vašo redno rubriko PROMETNI KVIZ in oddajo na radiu Kranj, ki bo vsak četrtek ob 13. uri.

Radi bi vas opozorili tudi na posebno ugodnost, ki je boste deležni vsi imetniki ALPETOUROVIH mesečnih in letnih vozovnic. V avto šolah QUEEN in BB boste lahko pri opravljanju vozniškega izpita izkoristili popust v vrednosti 8.000 tolarjev, poleg tega pa boste sodelovali še v posebnem žrebanju, katerega rezultati bodo objavljeni v Gorenjskem glasu v mesecu novembru. Več informacij dobite ob nakupu ALPETOUROVIH vozovnic.

Gorenjski glas in avto šola QUEEN vam še naprej svetujeta previdno vožnjo in hkrati želita vsem dijakom in študentom uspešen začetek šolskega leta. Avto šola Queen vas ob tem obvešča na posebne ugodnosti za dijake in študente v mesecu avgustu. Pokličite nas po tel. 0609 633-776

NAGRADNO VPRAŠANJE

KUPON GORENJSKI GLAS št. 67

IME IN PRIIMEK: _____

NASLOV: _____

KRAJ IN POŠTNA ŠT.: _____

TELEFON: _____

IMAM VOZNIŠKI IZPIT B KATEGORIJE: DA NE

Odgovor na prejšnje vprašanje:
Tovor, ki sega več kot en meter čez vozilo, moramo na zadnji strani označiti podnevi z rdečo krpo, ponoči pa z rdečo lučjo in odsevnikom.

Vprašanje: Glede na vse bližji začetek šolskega leta, nam naštejte, na kaj mora biti še posebaj pozoren voznik v bližini šole?

IZŽREBANI NAGRAJENCI DRUGEGA KROGA SO:
1. NAGRADA (vrednostni bon 15.000 SIT) Marija Želko, Praše 46, Mavčiče 4211, 2. NAGRADO (vrednostni bon 10.000 SIT) Irena Kranjc, Gosposvetska 17, Kranj 4000, 3. do 5 NAGRADO (vrednostni bon 8.000 SIT) Miha Ovnik, Stružnikova 8, Šenčur 4208, Maja Koselj, Kovorska c. 33, Tržič 4210, Kelbič, Bojan Ul. Gorenjskega odreda 4, Kranj 4000

Spremembe pri sistemu javnega obveščanja in alarmiranja ob nevarnostih

Le še trije znaki alarmiranja

Od 1. januarja 1998 naprej javno preizkušanje siren le še enkrat mesečno

Ljubljana, 25. avgusta - Minuli teden je začela veljati uredba o organizaciji in delovanju sistema opazovanja, obveščanja in alarmiranja, sprejeta na podlagi zakona o varstvu pred naravnimi in drugimi nesrečami. Najpomembnejša novost pri sistemu alarmiranja je, da so namesto dosedanjih šest znakov alrmiranja, ki so bili sprejeti leta 1990, ostali le še trije. Veljati bodo začeli 1. januarja 1998, je na tiskovni konferenci v prostorih Uprave RS za zaščito in reševanje povedal Bojan Ušeničnik, direktor uprave.

Novi znaki za alarmiranje so **opozorilo za nevarnost**, ki je enoličen dveminuten zvok sirene, **znak za neposredno nevarnost**, ki je zavijajoč enominuten zvok sirene, in znak za **prenehanje nevarnosti**, ki je enoličen polminuten zvok sirene.

Slednji zvok sirene se uporablja tudi za preizkus siren. Novost je tudi, da bodo sirene po novem preizkušali le še vsako prvo soboto v mesecu in ne več vsako soboto, kot je bilo v praksi dosedaj. Čeprav se slišijo protesti, da glasni preizkusi siren sploh niso potrebni, pa Ušeničnik pravi, da morajo ljudje zvok za nevarnost poznati. Izkušnje v tujini namreč kažejo, da javnost znake za alrmiranje sploh ne pozna.

Ušeničnik dodaja, da se bodo omenjeni znaki uporabljali le ob izjemnih primerih, ko bo zdravje ali pa celo življenje državljanov zares ogroženo.

Pa še tedaj se bodo uporabili le na ogroženem območju. Da bodo ljudje, ko zaslišijo alarm, vedeli, kakšna nevarnost jim sploh grozi, morajo tedaj takoj prižgati radijske oziroma televizijske sprejemnike, saj bodo ob takih primerih o nevarnosti javnost obveščali prav preko teh medijev. **S. Š.**

Planinski odmev

GORE SO ZAKLADNICA PITNE VODE

Današnji način življenja je človeka odtrgal od njegovih korenin, odtujil ga je od narave, iz katere izvira. Zato ni čudno, da se radi zatečemo v hribe, kjer najdemo mir in neokrnjeno prirodo. S svojim prihodom pa prinesemo tja ravno tisto, pred čemer bežimo iz doline: nemir, hrup in onesnaženje. Potruditi se moramo, da narava čim manj občuti našo prisotnost in da za seboj ne pušča sledov.

Voda s površine gora pronica v notranjost, kjer polni podzemna jezera, iz njih pa ponekod spet privre na površje kot potok ali studenec. V bližini teh izvirov so pogosto zajetja pitne vode. V novejšem času vrtamo globinske vrtine in vodo črpamo kar iz podzemnih jezer v nedrjih ali ob vznožju gora, saj je tako manj nevarsnosti za onasnaževanje kot pri površinski vodi.

Na planinskih pohodih se moramo zavedati, da hodimo nad najdragocenejšim darom narave, nad pitno vodo. Še zlasti velika je nevarnost onesnaževanja ob gorskih potokih, tam, kjer običajno pustimo avtomobile in pot nadaljujemo peš. Zato ne odmetavajmo v naravo, kar tja ne sodi! Različne kemikalije, zdravila, baterijski vložki, akumulatorji, ostanki barv, lakov in olj, umetnih gnojil in škropiv, lahko žže v majhni količini onesnažijo ali zastrupijo veliko količino vode. Na vodovarstvenih območjih in v bližini vodnih zajetij se zadržujmo čim manj, avtomobile pa raje parkirajmo na bolj oddaljenih mestih.

Naša skrb bo poplačana vsakokrat, ko nam bo v stanovanju iz pipe pritekla čista voda, ki je ni potrebno klorirati in njen požirek nas bo spomnil na bistri gorski studenec! **Florijan Bulovec, dipl. inž. arh.**

MALI OGLASI

☎ 223-444

APARATI STROJI

Ugodno prodam malo rabljeno decimalno tehtnico, 100 kg in MOTORNO ŽAGO Alpina 40. ☎66-266 19489

Prodam dvoredni PLETILNI STROJ NA KARTICE. ☎692-512 po 15. uri 19793

Ugodno prodam 300 L hladilno skrinjo. ☎725-612 19796

Prodam PLETILNI STROJ MEMOMATIK na kartice. ☎76-741 19805

Prodam VALJ za valjanje njiv in travniko. ☎801-380 19807

ELEKTROMOTORJE prodam 18/2920, 11/1430, 9,5/1460, 5,5/1450, 3/1430, 1,5/1950. ☎50-423 19813

Prodam VIDEOREKORDER Autovox. ☎312-259 19814

PLINSKI ŠTEDILNIK (2) kekec in pomivalno korito, prodam. ☎331-158 19817

Prodam TRAČNI OBRAČALNIK SIP 160. ☎733-630 19824

TERMOAKUMULACIJSKO PEČ 5 KW zelo ugodno prodam. ☎225-185, po 19. uri 19867

Prodam PAJEK SIP 4 vretenski 330, dvobrazdni plug in obračalnik za seno. ☎422-239 19879

Zelo ugodno prodam STISKALNICO za 4 oglate BALE Internacional, hladilnike za mleko ub SILOREZNICO Mengele. ☎063/726-184 19880

HIDROFOR 180 l prodam, cena 250 DEM. ☎226-137 19886

Prodam STRUŽNICO EMCO DB 7 za struženje lesa s kopirno napravo. Tehnični podatki: delovna dolžina 1000 mm, možni premer obdelovanja do 400 mm, obrati vretena 550/910/1500/2500. Posredujem tudi lahko prospekt s tehničnimi podatki. ☎634-070 19924

Prodam ležeči električni bojler 50 l in toplotno črpalko. ☎633-834 19945

Prodam zamrzovalno skrinjo 300 l. ☎221-047 19946

HLADILNIK rabljen kupim. ☎061/333-270 19950

Za simbolično ceno prodam termoakumulacijsko PEČ 4,5 KW. ☎422-190 19970

GLASBILA

HOHNER MORINO 5 N, lepo ohranjena, prodam za 5200 DEM. ☎718-176 19799

GR. MATERIAL

SUH SMREKOV in BOROV OPAŽ ter LADIJSKI POD, različne dimenzije, ugodne cene. ☎64-103 16656

STOPNICE - zavite, okrogle, podstrešne; kovinske zaščitne MREŽE! Zelo ugodni kredit. ☎806-026 19241

Prodam KOZOLEC TOPLAR in strešno opeko bobrovec. ☎66-731 19812

SNEGOLOVILCE si priskrbite sedaj! Cene ugodne, možna montaža. ☎725-319 19832

Prodamo ostrešje in kritino Kikinda za stanovanjsko hišo, 11x8 m. ☎620-070 19840

Prodam OPEKO POROLIT 12 cm in 8 cm, obžagan les za "grušt". ☎311-964 19868

SNEGOLOVILCI rosfrei zelo ugodno, možna dostava. ☎332-097 19926

IZOBRAŽEVANJE

Inštruiram matematiko in nemščino. ☎311-353 19195

Kupim KNJIGE za 1. letnik Srednje mlekarske šole - živilski tehnik. ☎57-977 19795

Kupim KNJIGE učbenike za 1. letnik Gimnazije Jesenice. ☎808-118 19797

Višja matematika I., naloge iz OE I., osnovna načela delovanja rač., zbirka nalog iz matematike II., vse skupaj za 1000 SIT. ☎718-176 19800

Prodam : Berilo 7.5., Kemija 1. l. SŠ, in kupim matematiko in GPO za 4. letnik. ☎327-702 19809

Prodam UČBENIKE za 8. razred OŠ ter učbenik Kemije za 7. razred OŠ. ☎802-750 19815

Prodam KNJIGE za 2. in 4. letnik Ekonomske šole. ☎431-443 19823

MATEMATIKO, FIZIKO inštruiram. ☎431-131 19830

Kupim knjige za 1. letnik Trgovske šole, smer prodajalec/trgovec. ☎403-311 19854

Prodam UČBENIKE za 8. razred OŠ. ☎403-311 19855

Ugodno prodam KNJIGE za 8. razred. ☎323-499 19860

Prodam UČBENIK spolne vzgoje. ☎451-397 19875

Prodam knjige za EŠ + vaje za maturo. ☎422-489 19916

Kupim knjige za 3. letnik EŠ upravni tehnik. ☎862-917, od 12. do 14. ure 19938

Prodam razne knjige za 7. in 8. razred OŠ. ☎421-578 19940

Kupim knjige za 1. letnik Gimnazije. ☎061/556-951 zvečer 19942

Prodam učbenike za 5. razred OŠ, cena 2500 SIT. ☎801-492 19944

Prodam UČBENIKE od 4. razreda OŠ do 4 letnika SŠ. ☎622-420 19947

Prodam KNJIGE za 4. razred. Cena po dogovoru. ☎332-164 19948

Prodam KNJIGE za 2. in 3. razred OŠ. ☎622-139 19964

INŠTRUIRAM MATEMATIKO in FIZIKO za SŠ. Pridem tudi na dom. ☎624-380 19967

Prodam knjige za 6. in 7. razred. ☎323-617 19973

KUPIM

ODKUPUJEMO vse vrste STARINSKEGA POHIŠTVA - ure, umetnine, nakit, kovance, razglednice ... Nudimo tudi kvalitetne RESTAVRATORSKE USLUGE. ANTIKA KIRKA, Gregorčičeva 8, Kranj ☎211-248 ali 471-534 18050

Odkupujemo hlodovino smreke in bora. ☎64-412 19562

BETONSKE KVADRE kupim in prodam bukova drva. ☎682-643 19816

Kupim starinske kose POHIŠTVA in starinska oblačila. ☎622-135 19839

ODKUPUJEMO celulozni les smreke, jelke. Možnost celotnega predplačila. ☎324-484, 0609/652-061 19954

LOKALI

V živilski trgovini v Škofji Loki zaposlimo prodajalko. ☎223-360 19678

Oddamo v Kranju na vhodu v mestno jedro OPREMLJENE PISARNE 30 m2 in 26 m2 v 1. nadstr., v okolici Kranja oddamo POSLOVNI PROSTOR za različne dejavnosti, 39 m2, odkup inventarja, oddamo 40 m2 v 1. nadstr., dva prostora, cena 14 DEM/m2. K 3 KERN d.o.o. ☎221-353, 222-566 in fax 221-785 19724

BLEJSKO POLETJE

BLED

Občina Bled

Jutri, sreda, 27. 8. 1997

Trgovski center:
20.00 **VESELO PO DOMAČE** - narodnozabavno vzdušje.. Ansambel **Ekart**
Nastop folklorne skupine BOHINJ.
V primeru slabega vremena se prireditev seli v Bistro Grand hotela Toplice!

Petek, 29. 8. 1997

Camping Zaka: SPET TA ŠOLA! - Prireditev ob koncu počitniških dni
12.00 Sejem rabljenih in novih učbenikov
20.00 Nastop ansambla **KINGSTON.**

Sobota, 30. 8. 1997

Camping Zaka: SPET TA ŠOLA! - Prireditev bo koncu počitniških dni
18.00 Nastop ansambla **HWAZARJE**
20.00 ROCK'N ROLL ŽUR z ansamblom **ROK'N BAND**

Nedelja, 31. 8. 1997

Zdraviliški park:
14.00 **Zadnji sejem domače in umetne obrti**
17.00 **Otroški program: Nastop ROMANE KRAJNČAN in Blejskega plesnega studia**
19.00 Nastop folklorne skupine BOHINJ
20.00 **Promenandi koncert Pihalne godbe Gorje**
V primeru slabega vremena se otorški program seli v plesno dvorano Kazina.

5. Mihaelov sejem v Mengšu

Letos kmečka ohcet

Letošnji jubilejni 5. Mihaelov sejem v Mengšu bo 27. in 28. septembra.

Mengeš, 25. avgusta - V Društvu Mihaelovega sejma v Mengšu, katerega predsednik je Štefan Borin, že nekaj časa potekajo priprave na letošnji jubilejni 5. Mihaelov sejem v Mengšu, ki bo 27. in 28. septembra.

Sejem bo tudi letos na prostoru med banko, zdravstveno postajo in delom Zoranine ulice.

Letos bo vse dogajanje v sejemskih dneh nekako v znamenju kmečke ohceti po mengeško, kakršna je bila pred 70 leti. Tako bo že v petek zvečer v šotoru na sejemskem prostoru fantovščina in dekliščina. V soboto bodo zjutraj z dvigom zastave začeli semenj, sledila bo poroka, popoldne pa bodo nastopili harmonikarji in instrumentalisti z glasbili mengeških izdelovalcev. Zvečer pa bo ohcet z družabnimi igrami. Osrednji dogodek nedeljskega dela semnja pa bo popoldanska povorka s prevozom bale in zvečer podelitev priznanj najbolj izvirni in najlepši stojnici ter stojničarjem, ki bodo letos že 5. leto v Mengšu.

Tudi letos pa bodo bralci Gorenjskega glasa ocenjevali najlepše stojnice. Društvo Mihaelovega sjema pa še vedno zbira prijave za razstavljanje na stojnicah. • **A. Ž.**

Ime in priimek oziroma ime firme.....

Naslov in telefon:.....

Nosilec obrti ali podjetja.....

Naštejete nekaj izdelkov, ki jih boste razstavljali in prodajali na sejmu

.....

Prijavnico pošljite na: **Društvo Mihaelov sejem Mengeš, Zavrti 2, 1234 Mengeš**

AVSENIK
GOSTILNA RESTAVRACIJA GALERIJA *Avsenik*
"Pri Jožovcu" Begunje
PROGRAM NARODNO - ZABAVNIH VEČEROV
vsak petek ansambel GORENJSKI MUZIKANTJE
Vsako sredo ansambel Gašperji
Prireditve so vsako sredo in petek od 19. ure dalje. Rezervacije na tel.:064/733-402

45. MEDNARODNI POLETNI FESTIVAL

5. julij - 31. avgust 1997

• Ljubljana, Bled, Postojna, Ptuj

Festival LJUBLJANA

Še slab teden je ostal do konca 45. Mednarodnega poletnega festivala, zato v tem tednu ne spreglejte:

Danes, 26. avgusta, ob 20.30 v Križankah bo gostovalo Slovensko narodno gledališče Opera in balet Maribor z **Verdijevo opero Otello.**

Koncert slovenskega kitarista, skladatelja in pevca **Vlada Kreslina** bo **27. avgusta ob 20.30 v Križankah**. Na odru se mu bodo pridružili še **Mali bogovi in Beltinška banda.**

"Pop, film, musical in slovenska popevka" je naslov večera z **orkestrom Slovenske policije** pod dirigentskim vodstvom Milivoja Šurbka. Koncert bo **28. avgusta ob 20.30 v Križankah.**

29. avgusta bo ob 20.30 v Križankah Slovensko narodno gledališče Opera in balet iz Maribora uprizorilo eno izmed najbolj priljubljenih **Verdijevih oper, Traviato.**

Orffovo **scensko kantato Carmina burana,** s katero je dosegel svoj največji uspeh, bodo **30. avgusta ob 20.30 v Križankah** izvedli: Zagrebška filharmonija, zbor Ivan Goran Kovačič, dirigent Lovrenc Arnič in solisti Norina Radovan, Sveto Matošič Komnenovič in Joachim Seipp.

Luči na odru pa bodo ugasnile **31. avgusta ob 20.30 v Križankah,** ko bo **koncert opernih arij** naznanil slavnostni zaključek 45. Mednarodnega poletnega festivala. Ob Zagrebški filharmoniji in dirigentu Lorisu Voltoliniju bosta nastopila vrhunska solista - sopranistka Elena Mosuc in tenorist Janez Lotrič.

Za vse informacije lahko pokličete blagajno v Križankah (tel.: 061/226-544).

Srečni izžrebanci na Gorenjskem sejmu

102 nagradi za obiskovalce Gorenjskega glasa

Kranj, 18. avgusta - V nedeljo zvečer so v Kranju zaprli 47. Mednarodni Gorenjski sejem. Številni obiskovalci so se oglasili se v desetih dneh ustavili tudi na razstavnem prostoru Gorenjskega glasa, kjer je bilo vsak dan zelo živahno. Poleg srečanj z nekaterimi gosti - Daniel Šmid Danny, Deja Mušič, Jože Antonič, Primož Kosec, Dejan Raj, Štefan Arh - so obiskovalci poleg kaset, knjig, majic, rednega in posebnega sejemskega Gorenjskega glasa dobili tudi oštevilčene kapice s kuponi. Slednje, kupone s kapic, smo ob zaključku sejma tudi temeljnito premešali v bobnu, nato pa izžrebali 102 nagradi.

Za izlet v Aqualand in Gardaland sta bili izžrebani čepici s številkama: 017165 in 000465.

10 izletov v Gardaland: 004751, 000448, 001022, 000764, 017922, 001465, 001942, 004109, 001448, 000037.

20 izletov Gorenjskega glasa po izbiri: 001286, 001736, 001849, 004049, 000796, 002519, 000276, 001600, 001331, 004628, 000361, 000221, 003237, 003603, 002612, 04787, 002336, 002150, 002118, 001771.

30 knjižnih nagrad: 017250, 003865, 004048, 017270, 001803, 003529, 001887, 003741, 000805, 000619, 003094, 004429, 017759, 017430, 017049, 002794, 001897, 004872, 000427, 017051, 004437, 004204, 004865, 002020, 002045, 002758, 002792, 002362, 002038, 017976.

40 majic Gorenjskega glasa: 001200, 004948, 017728, 003975, 004981, 017065, 002534, 000193, 004931, 004662, 004301, 002262, 003206, 001065, 000787, 003774, 004268, 004532, 004110, 001590, 004642, 003166, 000358, 003205, 001701, 002357, 001631, 004056, 017356, 000625, 017292, 001740, 02628, 000115, 017444, 002484, 000899, 003099, 004348, 000062.

Vsi, ki imate kapico Gorenjskega glasa z izžrebano številko, nam jo pošljite z vašim imenom, priimkom in naslovom na Gorenjski glas, 4000 Kranj, Zoisova 1 ali pa se s kapico oglasite v uredništvu.

Na velikem kupu v kotu razstavnega prostora Gorenjskega glasa ob sejemskem vhodu je bilo točno 500 časopisov.

1. nagrada: Izlet v Gardaland: CILKA ZMRZLIKAR, Koseze 17, 1217 Vodice;
2. nagrada: Kaseta Gregorja Avsenika: VINKO MALEŠ, Suhadole 5b, 1218 Komenda;
3. nagrada: Kaseta Gregorja Avsenika:MITJA DOLINŠEK, Sorška 10, 4000 Kranj;
4. do 6. nagrada: majica Gorenjskega glasa: JANEZ BERGANT, Žlebe 16, 1215 Medvode; STANE ŠKOF, Breg ob Savi 52, 4211 Mavčiče; ALEŠ AJDAROVIČ, Kalanova 5, 1215 Medvode

Nagrajenci odgovorov na vprašanja v Sejemskem Uspehu Gorenjskega glasa:

Nagrado kaseto Grergorja Avsenika prejmejo: IVAN MESTEK, Prešernova 37, 4270 Jesenice; JANEZ JELOVČAN, Šutna 99, 4209 Žabnica; PATRICIJA MAVEC, Šorlijeva 31, 4000 Kranj; SIMONA ŽIVALIČ, Praše 19, 4211 Mavčiče.

Kasete Alpskega kvinteta prejmejo imetniki čepic s številko: 000253, 000978 in 017025.
Kasete Slovenskega kvinteta prejmejo imetniki čepic s številko: 000124, 002607 in 017933.
Kasete ansambla Blegoš prejmejo imetniki čepic s številko: 000607,000977 in 002693.
Vsem srečnim izžrebancem in dobitnikom nagrad iskreno čestitamo!

OSMRTNICA

Društvo za športno rekreacijo in telesno vzgojo PARTIZAN Jesenice sporoča, da nas je nenadoma in za vedno zapustil

DAVID DVORŠAK

trener judoistov in član našega društva.

Člani društva PARTIZAN JESENICE

☎ HALO - HALO GORENJSKI GLAS ☎ TEL.: 064/223 111

Naročila za objave sprejemamo *po telefonu 064/223-111, faksu 064/222-917 ali osebno na Zoisovi 1 v Kranju oz. po pošti - do 12.30. ure* **dan pred izidom** *Gorenjskega glasa! Cena oglasov in ponudb v rubriki:* **Izredno ugodna.**

B&B
PRED 7 LETI PRVI - DANES PONUJAMO NAJVEČ

LICENCA ZA PREVOZNIKE
B & B, Begunjska 10, Kranj, tel.: 22-55-22
VOZNIŠKI IZPIT za vse kategorije
- **B & B KRANJ - tel.: 22-55-22**
- **B & B RADOVLJICA - tel.: 714-960**
- **B & B JESENICE - tel.: 86-33-00**

NAKUPOVALNI IZLETI — **Madžarska Lenti - 30.8., Palmanova 17.9., nočni Gardaland - Aqualand 23.8. - možnost plačila na dva čeka, Madžarske toplice 4 dni od 18.9. do 21.9., Trst 23.9., Rozman, tel.: 064/715-249, Šenčur: 411-887**

VILJEM TURIST s.p.
Tel.: 451-542
Potnike obveščamo, da do konca sezone vozimo v Gardaland. Vsak teden redno relacijo v **Muenchen**. Cena prevoza ugodna. Naročila vsak dan od 18. do 23. ure.

METEOR d.o.o. 422-781
Cilka tel.: 411-510
Gardaland 30.8., dirka v Monzi 7.9., nakupi Italija 11.9.
GSM: 041/660-658

NOVO - NOVO VILJEM TURIST 451-542
Nakupovalni in turistični **izleti v LENTI**, Madžarska: VSAK ČETRTEK in VSAKO SOBOTO. **Nova relacija** za izlete na Madžarsko, s **še večjo nakupovalno ponudbo**, VSAK TOREK in PETEK. Potovanje z **novim avtobusom** bo še prijetnejše. **Prijave: vsak dan od 18. do 23. ure, 451-542.** Potnikom priporočamo pravočasno prijavo!

TURISTIČNI PREVOZI AMBROŽIČ JANEZ
Gardaland - Aqualand 5.10. gradovi Ludvika Bavarskega. **Zg. Gorje 15, tel.: 725-427**

GARDALAND - AQUALAND
Tel. 54-151, 53-287 M & CO. d.
NOČNI GARDALAND, možen obisk **AQUALANDA**
30. 8. 97 - vsako soboto; cena izleta je 4.000,00 SIT + vstopnine

GASSER
tel.: 697 058
DVODNEVNI IZLET V BUDIMPEŠTO 30. in 31. avgusta
- odlično vodstvo, informacije in rezervacije **697 058**

Frizerski salon META
Podlubnik 277, Škofja Loka
Tel.: 064/622-321
NOVO! NOVO! NOVO! NOVO!
Podaljševanje ali zgostitev las, računalniška simulacija pričesk

Regionalni izobraževalni center
Radovljica
Tel.: 714-430
Vpisujemo v programe:
VOZNIK, PRODAJALEC, TRGOVINSKI POSLOVODJA
NOVO: Temelji angleščine v dveh urah po metodi **ANGLEŠČINA PO MAVRIČNI BLIŽNJICI.**

GORENJSKA LETNA KOPALIŠČA VAS VABIJO, DA JIH OBIŠČETE
TRŽIČ: ODPRTO: vsak dan od 9. do 19. ure, po 15. avgustu do 18.30 ure, NOČNO KOPANJE: - vsak petek od 20. do 22. ure - cena: 250 SIT (mesečne in sezonske vstopnice ne veljajo!) Voda je ogrevana nad 25 stopinj C. CENE VSTOPNINE: - odrasli 500,00 SIT, od 15. ure dalje 300,00 SIT - šoloobv. otroci 300,00 SIT, od 15. ure dalje 150,00 SIT - predšolski otroci 100,00 SIT - vrtci 60,00 SIT - mesečna karta upokojenci 3.000,00 SIT - upokojenci nad 70 let starosti imajo kopanje brezplačno.
KRANJ: Odprto vsak dan od 9. do 18. ure. Igrišče za odbojko na mivki odprto od 9. do 22. ure. Temperatura vode: OLIMPIJSKI BAZEN 26 stopinj C, OTROŠKI BAZEN 30 stopinj C. Cene vstopnic: CELODNEVNA VSTOPNICA ODRASLI 500 SIT, ŠTUDENTJE, UPOKOJENCI, OTROCI 300 SIT. **POPOLDAN OD 14. ure DALJE** ODRASLI 400 SIT, OTROCI, ŠTUDENTJE, UPOKOJENCI 200 SIT. Otroci do 3 let imajo prost vstop.
JESENICE: Letno kopališče je odprto vsak dan od 10. do 18. ure. Popoldanske karte pa začnejo veljati od 14. ure dalje. Vsak dan bodo izmed prodanih vstopnic izžrebali in podelili pet nagrad, ki jih prispevata uprava kopališča in slaščičarna City bar. Žrebanje bo ob 16. uri, nagrde pa lahko prevzamete pri blagajni kopališča najkasneje do naslednjega dne.
KROPA: Letno kopališče je odprto od 1.7. do 31.8., vsak dan od 9. do 18. ure.

POLETNI URNIK GORENJSKIH KNJIŽNIC
Kranj: pon. - petek 9. - 15., torek 9. - 17., sobota zaprto (velja za študijski, pionirski in splošni oddelek) **POZOR!** Knjige lahko podaljšate tudi po telefonu!
Bled - Knjižnica B. Kumerdeja: pon., tor., čet. 8. - 14., sreda 8. - 19, petek 14. - 19., sobota zaprto, **na Ljubljansko 10 (nad pošto)**
Jesenice: vsak dan od 8. - 14., sreda 8. - 19., sobota 8. - 12.
Lesce: pon., sreda 15. - 19., petek 11. - 14.
Radovljica - Knjižnica A. T. Linharta: pon. 8. - 19., tor., sr., pet. 8. - 14., četrtek 10. - 14., sobota 8. - 12.
Boh. Bistrica: torek 9. - 12. in 16. - 19., petek 16. - 19.
Škofja Loka - Knjižnica I. Tavčarja: odrasli vsak delavnik 8. - 14.30, četr. 12. - 19. Mladinski vsak delavnik 8. - 14., četr. 12. - 19. **Izposojevalnice - Trata:** pon., sre. 15. - 19., **Železniki:** torek 15. - 19., **Žiri:** pon. 14. - 19., **Gor. vas:** četr. 14. - 18., **Poljane:** sreda 16. - 19.
Tržič: pon. 9. - 15., tor., sreda 9. - 17., četr., petek 9. - 15.
Kamnik: pon., tor. 13. - 19., sr., čet., pet. 9. - 15., sobota zaprto, "Medioteka": pon. 13. - 19., sr., pet. 9. - 15.
Medvode - od 14. 7. do 14. 8.: pon., sr., pet. 13.30 - 19., tor., čet. 8. - 13.30
Vodice - 14.7. do 14.8.: tor., četr. 12. - 17.30

ŠIVILJSTVO IN TRGOVINA "CVETKA" TEL.: 225-162
C. Staneta Žagarja 16, Kranj
Nudimo vam oblačila iz lastne proizvodnje: bluze 3.120, ž. hlače 3.500, ž. tunike 3.500, otroške pajkice do 14 let 800, trenirke za otroke in odrasle, pisane športne hlače "KAC" od 2.500 do 3.900. Del. čas: 9. - 19., sobota 9. - 12. ure. Vabljeni!

AVTOMURKA LESCE
tel. 064 718 100
- Clio, Twingo, Megane, Laguna
DOBAVA TAKOJ
- UGODNI KREDITNI POGOJI

NTR
NOTRANJSKI RADIO·LOGATEC D.O.O.
91.0 - 107 MHz
Logatec • Tržaška 148 • tel.:061/741 632 • fax:061/741 612

foto bobnar
Ljubljanska 1a, KRANJ, tel.: 064/221-112
Nama v Škofji Loki

Prešernovo gledališče Kranj
Glavni trg 6, 4000 Kranj
tel.: 064/222-681

ABONMA PREŠERNOVEGA GLEDALIŠČA KRANJ
Prešernovo gledlišče Kranj vabi k vpisu abonmajev za gledališko sezono 1997/98 , v kateri si boste lahko ogledali pet gledaliških predstav:
- tri uprizoritve Prešernovega gledališča:
Jimmie Chinn: TAKŠNI IN DRUGAČNI, komedija, režija: Zvone Šedlbauer
Anton Pavlovič Čehov: STRIČEK VANJA, drama, režija: Mile Korun
Slawomir Mrožek: POLICIJA, komedija, režija: Jaša Jamnik
- dve predstavi gostujočih gledališč, ki jih bomo izbrali med sledečimi uprizoritvami:
J. Cartwright: DVA (PGD Nova Gorica) ali
D. Mamet: OLEANA (SNG DRAMA Ljubljana) ter
W. Shakespeare: UKROČENA TRMOGLAVKA (SLG Celje) ali
Edward Albee: TRI VISOKE ŽENSKE (MGL Ljubljana)
Vpisovanje bo potekalo:
za dosedanje abonente od 4. do 9. septembra
za nove abonente od 11. do 15. septembra

Gorenjski glas se srečuje z Abrahamom

V vsaki številki Gorenjskega glasa do začetka oktobra praznična rubrika - Zanimiva nagradna vprašanja in zapisi o polstoletni gorenjski zgodovini - Dobre in vredne nagrade za Vaš trud ter sodelovanje

Naš pogovor: Angelca Česen

Zanimivosti iz časopisa namesto pravljic

Svojim vnučkom, ki so se pozimi zbrali za kmečko pečjo, je Angelca prebirala namesto pravljic kar Gorenjski glas. Zase pravi, da rada klepeta.

Voglje, 25. avgusta - Ko smo jo iskali za pogovor, je bila dopoldan in popoldan na njivi. Čeprav ji pri skoraj sedemdesetih letih ne bi bilo treba več okopavati repe, počne to iz veselja. Prepričana je, da jo delo ohranja pri močeh. Pa še en dober recept ima za čilost v visokih letih! Kar človek misli, mora povedati naglas. Zato rada klepeta, kar vedo tudi sosedje.

Angelca Česen nam je na dopisnici zaupala, da je bil naročen na Gorenjski glas že njen oče, Jože Narobe z Zgornjega Brnika. Med pogovorom smo izvedeli, da so živeli na majhni kmetiji, oče pa je služil kruh kot zidar in krojač ter pozimi tudi kot klavec. Od sedmih otrok sta še živa po dva fanta in dve dekleti. Angelco je spomladi leta 1955 prišel gledat Jože iz Vogelj, ki jo je že jeseni istega leta vzel za ženo.

"Spoznala sva se maja, v najlepšem mesecu, poročila pa septembra, ko je Jože dobil plačo. Delal je v kranjskem Tekstilindusu, že deset let pa je v pokoju. Jaz sem še mlada, zato še nisem upokojena," se je pošalila Angelca, ki ni bila nikoli zaposlena, a vendar nikdar brez dela. "Doma smo imeli več živine, na moževi kmetiji pa sva začela le z dvema kravama in hlevom, ki je bil potreben popravila. Počasi sva obnavljala domačijo, kupila njivo in gozd, večala pa se je tudi najina družina. Rodila sem šest otrok, najprej tri fante in nato še tri dekleta. Danes so vsi poročeni in imajo svoje družine v raznih krajih, le hčerka Magda in vnučki Sabina ter Katja so v tej hiši," je predstavila družino sogovornica, kateri sta se poleg moža in obeh vnukinj iz Vogelj pridružila še vnukinja Špela in vnuk Matej iz Kranja.

"Kadar pred Miklavžem nakupujem darila za vseh 14 vnučkov, v trgovini kar gledajo, koliko sem nabrala. Malo sladkarije mora pač biti za vsakega, sicer pa sem vedno kar sama spletla za otroke nogavice ali rokavice. Pletenje in šivanje mi je bilo vedno v veselje. To je prišlo na vrsto bolj pozimi, drugače pa sem največ časa preživela na polju. Sedaj mi sicer ne bi bilo več treba odhajati na njivo, a brez tega ne morem. Delo me ohranja pri močeh, klepet pa pri zdravju. Človek ne sme nikoli držati svojih misli v sebi, saj nihče ne zameri, če poveš po pravici! Jaz rada govorim in se smejem. Ker živimo ob cesti, vedno kdo pride mimo, ali pa sama koga obiščem. Zelo rada sem se pogovarjala s sosedo Marijo Zupan, ki je povedala veliko o zgodovini vasi tudi mladim. Žal je letos umrla. Razumem se tudi z drugimi sosedi. Najbolj so me pogrešali lani, ko sem morala zaradi posledic klopovega pika za mesec dni v bolnico. Tam so me razen domačih obiskali vsi sosedje," se je spomnila Angelca, ki je sicer dokaj trdnega zdravja in bistrega duha.

Vnukinja Sabina je priznala, da so bili najbolj žalostni dnevi brez babice v domači hiši. Ona je pogrešala njen dober kruh pa gobovo ali zelenjavno juho. Babica rada kuha, sama pa se bolj navdušuje za peko, kar je tudi dokazala z okusno jabolčno pito. Za vse otroke so bili posebna poslastica tisti dnevi, ko so posedli za toplo pečjo, babica pa jim je namesto pravljic prebirala zanimivosti iz Gorenjskega glasa.

"Vsi pri hiši radi beremo časopis, na katerega sem se naročila že kmalu po poroki, med naročniki pa so tudi moji trije sinovi. Nekatere stare članke še hranimo izrezane doma. V najlepšem spominu mi je ostal izlet z naročniki iz raznih gorenjskih krajev, kar bi rada doživela vsaj še enkrat. Sicer si za bodoče želim le zdravja," je zaupala naša dolgoletna naročnica **Angelca Česen**. Mi njej že sedaj voščimo vse najboljše za 70. rojstni dan, ki ga bo praznovala sredi decembra letos! • **Stojan Saje**

Vaša pošta

Zdravih tudi naslednjih petdeset let

Naša dolgoletna naročnica Pepca H. z Jesenic nam je napisala lepo pisemce in nam čestitala k praznovanju 50-letnice.

Tudi sama je naročena dolga leta na Gorenjski glas. Včasih je mislila, da bi se naročila na kakšnem slovenski devnik, vendar se je potem premislila: všeč ji je bil edino Gorenjski glas, ki mu je ostala zvesta do danes.

In zakaj? Zato, ker prinaša zanimive novice z vse Gorenjske, zato, ker poroča o zanimivih dogodkih in ljudeh.

Pepca je že bila na našem izletu in je bila zelo zadovoljna - tako z vodstvom izleta kot zaradi lepih krajev in dobrega počutja.

Pepca je iz Gorenjskega glasa rada izrezovala predvsem recepte in jih tudi pridno uporabljala. Pepca ima danes 85 let, a še vedno rada prebira naš časopis. Sama je zdrava in zadovoljna - in polnega zdravja želi Gorenjskemu glasu tudi naslednjih petdeset let.

Obiščite osamele

Pisala nam je tudi naša zvesta naročnica Angela Ž. iz Kranja.

Angelca Ž. se je naročila na Gorenjski glas pred približno štiridesetemi leti in mu ostala zvesta vse do danes.

Angela najraje prebira osmrtnice in male oglase, počasi pa prebere Gorenjski glas od A do Ž - kot sama pravi.

V Gorenjskem glasu bi si želela čimveč takih prispevkov, kot je nadaljevanje o človeških usodah, stiskah ljudi, ki živijo osamljeno in žalostno življenje. Takih, ki so danes sami po stolpnicah in blokih, je veliko - pravi Angela, le poiskati jih je treba. Starejši in osameli niso le po domovih starejših občanov, ampak tudi po blokih - pa jih nihče ne vidi in nihče jim ne pomaga. Gospe Angeli in vsem drugim, ki ste nam pisali minuli teden, se zahvaljujemo za iskrene čestitke ob jubileju, vse ostale, ki še oklevate, da bi se nam oglasili, pa vabimo, naj nam pišejo ali nas pokličejo po telefonu. Vse stare naročnike, ki se nam bodo oglasili, čaka ob jubilejnem praznovanju 50-letnice Gorenjskega glasa veliko in zanimivo nagradno žrebanje.

Deset številk za deset nagrad po deset dni počitnic - petič

Objavljamo izid petega kroga letošnjih jubilejnih naročniških žrebanj ***"Deset nagrad po deset dni dopusta v Moravskih Toplicah za deset srečnih"****, ki potekajo ob 50-letnici Gorenjskega glasa. Iz naročniške evidence smo* ***izžrebali peto deseterico naročniških številk za deset lepih nagrad - za desetdnevno bivanje*** *za eno osebo v* ***Moravskih Toplicah v penzionu KRONE.*** *V petem krogu so bile izžrebane naročniške številke:* ***13466; 14258;17963; 31624; 36655; 37018; 54752; 61027; 63171 in 63127.***

Pojasnilo k načinu in rezultatom tedenskega naročniškega žrebanja: petmestna naročniška številka je odtisnjena ob Vašem naslovu na prvi strani časopisa! Če številke pred Vašim imenom, priimkom in naslovom na časopisu morda ni ali je morda slabo čitljiva, pa je petmestna naročniška številka izpisana tudi na vsakem Vašem računu za naročnino. Nagrada pripada OSEBNO naročnici oziroma naročniku, ki ima eno od navedenih desetih naročniških številk ter plačano naročnino za prvi dve letošnji trimesečji (oziroma plačano celoletno naročnino). Rok za plačilo naročnine za tretje trimesečje - račune ste prejeli do sredine avgusta - je do konca tega meseca / t.j. do konca tega tedna/ in zato bo od vključno šestega kroga žrebanja dalje tudi plačana naročnina za tretje trimesečje predpogoj koriščenju nagrade.

Naročnice oz. naročniki, ki imate eno od desetih izžrebanih številk, se po telefonu (ali pisno, ali osebno) javite v naročniški službi oziroma tajništvu Gorenjskega glasa, telefon 064/ 223-111, vsak dan med 7.00 in 15.00 uro, ob petkih do 14.00 ure, zaradi ureditve formalnosti za koriščenje nagrade. Rezultati dosedanjih žrebanj so bili objavljeni: prvi krog v 56. in 57. številki Gorenjskega glasa; deset srečnih naročniških številk drugega kroga v 59 in 60. številki; tretja deseterica nagrajenih za deset nagrad v Gorenjskem glasu št. 61 in št. 62 in deset številk iz četrtega kroga v Gorenjskem glasu št. 63 in 64.

STROJNI TLAKI
hitro in poceni
informacije: Tel.:061/841-189 Mob.:0609/629-51

V Tržiču prodamo nov POSLOVNO STANOVANJSKI OBJEKT 650 m2 površine, velikost parcele 1300 m2, lokacija objekta je ob cesti. K3 KERN d.o.o. ☎221-353, 222-566 in fax 221-785 19727

Na Jezerskem prodamo večji GOSTINSKI OBJEKT, parcela 3900 m2, na Jesenicah MEŠČANSKO HIŠO, parcela 5100 m2, v okolici Kranja turistično gostinski objekt, dokumenti v fazi pridobivanja, parcela 1 ha. K3 KERN d.o.o. ☎221-353, 222-566 in fax 221-785 19728

ODDAMO v bližini Kranja - živilsko trgovino z bistrojem z odkupom inventarja; gostinski lokal z odkupom inventarja v bližini Škofje Loke; pizzerija z odkupom inventarja v bližini Škofje Loke. K 3 KERN, 221-353, 222-566, fax 221-785 19889

V starem delu Kranja, ob Pungertu, PRODAMO 137 m2 v pritličju večstanovanjske hiše, dobra lokacija, primerna za trgovsko ali storitveno dejavnost. SVET NEPREMIČNINE, 330-112.

V centru Kranja PRODAMO poslovno stanovanjsko, gostinsko hišo, 400 m2, cena 1,3 mil DEM. SVET NEPREMIČNINE, 330-112.

Oddamo POSLOVNE PROSTORE - pisarne 70 m2. Tel.: 360-100

OBLAČILA

TRENITKE po ugodnih cenah dobite v Rubin Kokrica 245-478 19951

KOLESA

Prodam kailer KAWASAKI 650, l. 95, kot nov, nudim garancijo, prvi lastnik, za 7500 DEM. ☎311-369 19928

Prodam JAMAHO XTZ 660 l. 94, kot nova, črnovijoličaste barve, nudim garancijo, cena 8300 DEM. ☎323-820 19930

OBVESTILA

NAKUPOVALNI IZLET V ITALIJO in na MADŽARSKO vsak teden. ☎491-442 18569

KOPALNI IZLET NA MORJE - IZOLA. ☎491-442 18571

CELODNEVNI IZLET Z BARKO OB SLOVENSKI OBALI IN KOPANJE. ☎491-442 18572

OTR. OPREMA

Prodam otroško posteljico z jogijem. ☎223-854 19820

OSTALO

Prodam ŽELEZNI GUMI VOZ enoosni. ☎802-040 19801

Po polovični ceni prodam novo litoželezno kopalno kad. ☎491-494 19937

PRIDELKI

Prodam SENO s kozolca. Ul. 4. oktobra 9, Cerklje, ☎421-302 19818

Prodam rdečo PESO, korenje in kolerabo. ☎422-489 19918

Vsak dan SVEŽE JAGODE. ☎411-026

POSESTI

Prodamo Kranj v bližini mesta staro kmečko hišo za 90.000 DEM, Kranj nadstopno hišo do 3. gr. faze, parcela 2500 m2, cena 300.000 DEM, Kranj v mestnem jedru starejšo hišo za 150.000 DEM. K 3 KERN, 221-353, 222-566, fax 221-785 19710

PRODAMO STRAHINJ novejšo visokopritlično hišo, lahko je tudi dvostanovanjska, cena 350.000 DEM, Bled nedokončano hišo z delavnico v pritličju, parcela 1800 m2; v Predosljah hišo 12 x 10 m v gradnji, parcela 2900 m2, primerno za delavnico, cena po dogovoru. K 3 KERN, 221-353, 222-566, fax 221-785 19711

Prodamo v bližinik Kamnika staro kmečko hišo na parceli 1800 m2, hiša stoji ob glavni cesti, cena 210.000 DEM. K 3 KERN, 221-353, 222-566, fax 221-785 19712

Prodamo NAKLO hišo z delavnico, parcel a700 m2, na Podbrezjah hišo dvojček 8x9,5 m, parcela 386 m2, cena 80.000 DEM, v Bitnjah na odlični lokaciji enonadstropno hišo, spodaj za poslovno dejavnost, zgoraj za stanovanje, Zalog pri Cerkljah, montažna hiša z zidano kletjo, parcela 977 m2. K 3 KERN, 221-353, 222-566, fax 221-785 19713

Prodamo VRBNJE pri Radovljici dvojček na parceli 397 m2, cena 273.000 DEM. K 3 KERN, 221-353, 222-566, fax 221-785 19714

V okolici Kranja prodamo poslovno stanovanjsko stavbo v 3. gradbeni fazi, 570 m2, parcela 877 m2, ob glavni cesti, cena 360.000 DEM. SVET NEPREMIČNINE, 330-112.

Na Orehku pri Kranju prodamo starejšo pritlično hišo, 75 m2, parcela 554 m2, cena 110.000 DEM. SVET NEPREMIČNINE, 330-112

V Breznici nad Žirem PRODAMO zazidljivo parcelo, 1.675 m2, lahko v dveh delih, cena 35 DEM/m2. SVET NEPREMIČNINE, 330-112.

Prodamo Dvorje pri Cerkljah hišo z bistrojem, cena 420.000 DEM, Dvorje pri Cerkljah enonadstropno hišo, lepega videza, na parceli 600 m2, cena 290.000 DEM, v Hotemažah starejšo delno obnovljeno hišo na parceli 700 m2, v Sebenjah pritličje nove hiše na parceli 800 m2, na Orehku pritličje hiše z vrtom, na Orehku starejša pritlična hiša z delavnico na parceli 1000 m2. K 3 KERN, 221-353, 222-566, fax 221-785 19715

Na Podljubelju prodamo 700 m2 ZAZIDLJIVE PARCELE in 4000 m2 GOZDA, cena 25 000 DEM, v ŽIROVNICI ZAZIDLJIVO PARCELO 1000 m2, na sončni pregledni legi, cena 60 000 DEM. K 3 KERN d.o.o. ☎221-353, 222-566 in fax 221-785

NAJEM: oddamo polovico HIŠE v Bitnjah ali Britofu, 1 ss na Planini z vso opremo, 400 DEM/mes, predplačilo. K3 KERN d.o.o. ☎221-353, 222-566 in fax 221-785 19730

NEPREMIČNINE
40 let
domplan kranj, p.o.
kranj,bleiweisova 14 p.p.139,
tel.064/268-700,
fax:064/211-864
upravljanje in vzdrževanje stanovanj
NOVO promet z nepremičninami
Odgovornost in strokovnost zagotavljata zanesljivost in uspeh.

HIŠO KUPIM! Pogoj obročno odplačilo. Šifra: OBROK 19798

ODDAM GARAŽO v Mlakarjevi ulici v Kranju. ☎225-814 19825

APARTMA 2-sobni za 4 osebe na relaciji Mojstrana -Kr. Gora od 11-21 sep. ☎061/851-843 19827

Prodamo STRAŠIČE nadstropno podkleteno hišo s prizidkom garaže, parcela 599 m2, cena 198.000 DEM. K 3 KERN, 221-353, 222-566, fax 221-785 19888

KRANJ VOKLO prodamo manjšo hišo, 111m2 stanovanjske površ., 570 m2 parcele, potrbna adaptacije za 105.000 DEM. POSING, 222-076 19894

POLJANSKA DOLINA HOTAVLJE prodamo brunarico, 18 m2 stan. površ. 960 m2 parcele, elektrika in voda na parceli za 15.000 DEM. POSING, 224-210 19895

KRANJ, RADOVLJICA, BLED, JESENICE, ŠKOFJA LOKA, OKOLICA TAKOJ KUPIMO VEČ ZAZIDLJIVIH PARCEL DO 1000 M2, oz. HIŠ ZA NADOMESTNO GRADNJO. 227-202 19906

NA GORENJSKEM TAKOJ KUPIMO ENODRUŽINSKO HIŠO Z VRTOM. ☎227-202 19908

V centru Radovljice oddamo zidano garažo. ☎725-034, zvečer 19943

STRUŽEVO - starejšo hišo z velikim vrtom prodam. ☎061/1321-103 dopo., 064/245-208 popoldan 19972

PRIREDITVE

TRIO ali DUO s pevcema igra na ohcetih, v lokalih, obletnicah. ☎731-015 19429

POSLOVNI STIKI

DELNICE SAVE, PETROLA, PIVOVARNE UNION in LAŠKO ter ostale - odkupimo za gotovino. ☎041/669-221 18403

Odkupujemo delnice SAVE, Petrola, Krke in ostalih podjetij. ☎310-537 18471

NAJUGODNEJŠI ODKUP DELNIC Save, Krke in Petrola. ☎0601/43-714 19690

Delnice: Sava, Color, Petrol, Krka, Union, Mercator - odkupimo za gotovino. ☎312-385 19782

Najugodnejši odkup delnic SAVA, GORENJE, COLOR, PETROL, KRKA skladi. Gotovina takoj. ☎0609/651-646 19887

Odkup DELNIC Petrol B=16300 SIT, COLOR G=3100 SIT, SAVA G=6100 SIT. ☎310-537 19955

RAZNO PRODAM

Prodamo BUKOVA DRVA in LESNE ODPADKE za kurjavo. ☎58-825 19792

BUKOVA DRVA prodam in dostavim. ☎460-010 19822

Prodam SUHA BUKOVA DRVA. ☎403-220 19826

Prodam suha BUKOVA DRVA. Fabjan, 403-157 19864

Prodam PŠENICO, hladilni bazen 300 l in hladilnik HM 2+2 LTH. ☎311-964 19869

Prodam SUHA BUKOVA in HRASTOVA DRVA. Goriče 11, Golnik 19882

Prodam rezan LES, kolo, šivalni stroj, smrekov opaž in suha drva. ☎714-361 19883

LJUDSKA UNIVERZA ŠKOFJA LOKA

VISOKA UPRAVNA ŠOLA
- izredni študij v Škofji Loki -
- vpis v prvi letnik -
Vpisni pogoji:
zaključena katerakoli
srednja šola
Informacije: 656-138

Prodam otroški VOZIČEK MARELO ter dirkalno KOLO Maraton. ☎58-876 19884

Ugodno prodam suhe JAVORJEVE PLOHE in OGLJE. ☎688-001 19910

Prodam sedežno garnituro Marles, otroško kolo in stajico. ☎242-108 19917

Prodam okrogle bale otave, glasbeni stolp Samsung, prenosni TV, radio in radiokasetofon. ☎57-977 19920

DOBRO VINO! Kvalitetne sveče, dostavim na dom. ☎53-218, zvečer 19941

STAN. OPREMA

Ugodno prodam KUHINJO Marles Svea, dobro ohranjena, cena po dogovoru. Šilar, Kutinova 3, Kranj, ☎332-455, 332-015 19833

Prodam sedežno garnituro za dnevno sobo, ohranjeno. ☎725-417 19939

ŠPORT

NOVI BALDAHIN za malo prikolico in večji GUMI ČOLN, poceni prodam. ☎063/701-160 ali 061/578-670 19603

ROLERJE NOVE in rabljene ugodno. RUBIN Kokrica 245-478 19953

STORITVE

TESNENJE OKEN in VRAT, uvožena tesnila, 10 let garancije, 30 % prihranek pri kurjavi. Prahu, hrupa in prepiha ni več! ☎061/813-553 3425

TV SERVIS VSEH ZNAMK - tudi na domu. Montaža in servis TV in SAT ANTEN. ☎738-333 ali 0609/628-616 3426

SERVIS TV-VIDEO-HI FI NAPRAV vseh proizvajalcev na ☎324-698 od 9-17 h. Čujič Jože, Smledniška 80, Kranj 7463

HIŠA, STANOVANJE, LOKALI - okolica od A do Ž. izdelava, storitve, oprema in usluge na ključ ☎ in fax 332-260 17774

BOJLERJE, CISTERNE - iz nerjaveče pločevine, garancija 5 let, IZDELAMO po meri ali na vašem domu. ☎806-069, 0609/635-262 17948

OBDELAVA MANSARD, PREDELNIH STEN v KNAUF sistem, MONTAŽA Armstrong spuščenih stropov. ☎491-425 ali 224-373 17996

ASFALTIRANJE in TLAKOVANJE dvorišč, dovoznih poti in parkirišč, polaganje robnikov ter pralnih plošč! ☎061/813-642 in 061/817-624 18075

STIK S.P. POMLADNI VETER 090 43 01 POGOVORI-STIKI-POKLIČI KAJ 156 SIT/min

SCHIEDEL
sanacijski dimnik procrom
Informacije in naročila
tel.: 0609/645-581

IZDELAVA PODSTREŠNIH STANOVANJ z izolacijo in polaganje LAMINATOV. ☎ 422-193 18170

DIMNIKI INOX - saniramo z vstavitvijo nerjavečih cevi. Dimniki primerni za vse vrste kurjav (z projektom in izračunom). ☎ 0609/643-925 18188

M & CO.
TRŽIČ, PREDILNIŠKA 16
× suhomontažna prenova oken in vrat
× izdelava mansard
× spuščeni stropovi
× zidne in stropne obloge
× predelne stene
tel./fax:064/54-151

ELEKTROINSTALACIJE VRHOVNIK vam nudijo izdelavo vseh vrst elektroinstalacij v dogovorojenih rokih in po konkurenčnih cenah. ☎064/245-379 ali 0609/641-662 18201

SONČNE BOJLERJE - AVTOMATIKO, oljne gorilnike - SERVISIRAMO, DOBAVLJAMO, MONTIRAMO z garancijo, umerimo. BETA - S d.o.o., ☎/fax 874-059 18261

SERVIS gospodinjskih aparatov - ČE VAM ZAMRZOVALNA SKRINJA PUŠČA VODO, pokličite ☎332-053 18546

SERVIS PEN - PRIDEMO TAKOJ! Popravila pralnih, pomivalnih strojev, sesalcev, štedilnikov, bojlerjev. ☎242-037 18725

STROJNO IZDELOVANJE estrihov
Klemenc
tel.471-813
0609/632-047

ASFALTIRANJE IN TLAKOVANJE, izkopi, nasipi dvorišč, cestišč in parkirnih prostorov. ZIDARSKA DELA komplet objektov ali adaptacije. S-Bor, d.o.o., tel.: 061/813-870, GSM 041/667-076.

TLAKOVANJE in ASFALTIRANJE, PREVOZI, IZKOPI in DRUGA GRADBENA DELA. GARANCIJA ZA KVALITETO.
KONRAD Kranj, tel. 242-356 ali 0609/626-834

HILTI izposoja štemanje, vrtanje, Kirby za suho globinsko čiščenje. ☎411-808 18768

Obrezovanje in oblikovanje ŽIVE MEJE, razna vrtnarska dela! ☎714-282 19162

Rolete, žaluzije, lamelne zavese in harmonika vrata izdelujemo, montiramo ter popravljamo. ☎211-418 ali 714-519 19328

VODOVODNE NAPELJAVE - ADAPTACIJE IN NOVOGRADNJE - TER MANJŠA POPRAVILA - NUDIMO KOMPLETNE ADAPTACIJE KOPALNIC S POLAGANJEM PLOŠČIC IN OSTALO. DELAMO KVALITETNO IN ZA ZMERNO CENO. ☎51-469 NON STOP 19786

PIA NEPREMIČNINE
Ljubljana, Tacenska 95
tel.: 061/15-22-284, 15-22-274

VAM NUDI: sestavo pogodbe, cenitve, statiko, gradnje, obrtniška dela in nadzor nad gradnjami

NOVO: TRIDIMENZIONALNO PROJEKTIRANJE VAŠIH NEPREMIČNIN - ARCHICAD

PIA ŠKOFJA LOKA
☎ 623-117, 622-318

1. Prodamo Bohinj večje 1 sobno stanovanje, 55 m2
2. Prodamo vrstno hišo Podlubnik
3. Prodamo Laniše nad Sovodnjem parcelo s starejšo hišo
4. Prodamo Podvrh lep vikend
5. Prodamo večsobno stanovanje Frankovo naselje
6. Prodamo 3 SS z atrijem v Frankovem naselju
7. Kupimo Groharjevo naselje 1 s. s. za gotovino
8. Prodamo Gabrška gora lep stanovanjski vikend
9. Kupimo na relaciji Zminec - Gor. vas zazidljivo parcelo ali nadomestno gradnjo
10. Prodamo 1/2 hiše v Medvodah
11. Prodamo 3 SS (75 m2) Podlubnik
12. Prodamo več 1 SS v Frankovem naselju
13. Prodamo v Železnikih večjo meščansko hišo
14. Prodamo starejšo lovsko kočo - Breznica
15. Kupimo - Partizanska c., Groh. nas., Podlubnik 3 ss do 4. nadstropja
16. Prodamo Mestni trg Šk. Loka 2 ss mansardno
17. Prodamo zazidljivo parcelo (2.600 m2) Račava - Žiri
18. Prodamo 2.5 SS z atrijem v Frankovem naselju
19. Prodamo Frankovo naselje - 1 s. s. , 38 m2, preurejeno
20. Kupimo Podlubnik - 1 ss in 2,5 ss
21. Prodamo - Virmaše - večjo stanovanjsko hišo
22. Prodamo - Dražgoše -polovico hiše z drvarnico in garažo

PIA KRANJ
☎ 312-622

1. Prodamo 1 ss (42m2), Zlato Polje, prenovljeno; cena: 77.000 DEM.
2. Prodamo 1 ss (59 m2), predelano v 2 ss, Planina; cena: 95.000 DEM.
3. Prodamo 1 ss s kabinetom (44 m2), Planina, cena 72.000 DEM.
4. Prodamo 2 ss s kabinetom (60 m2), Šk. Loka.
5. Prodamo 2 ss (62 m2), Tržič; cena: 81.000 DEM.
6. Prodamo 2 ss (58 m2), Planina; 95.000 DEM.
7. Prodamo 2 ss (41.30 m2), Kranj, 65.000 DEM.
8. Prodamo 2 ss (55 m2), galerijsko, 85.000 DEM.
9. Prodamo 3 ss (62.5 m2), Zlato Polje, 105.000 DEM.
10. Prodamo 3 ss (69 m2), Zlato Polje, 107.000 DEM.
11. Prodamo 3 ss (70 m2), Šorlijevo naselje, 125.000 DEM.
12. Prodamo 3 ss (85 m2), Radovljica, 160.000 (dva obroka).
13. Prodamo 4 ss (92 m2), Planina, 145.000 DEM (dva obroka).
14. Prodamo hišo v Dvorjah, parcela 600 m2, cena 275.000 DEM.
15. Prodamo hišo v Hotemažah, parcela 1600 m2, 330.000 DEM.
16. Kupimo enodružinsko stanovanjsko hišo v Stražišču.
17. Kupimo več stanovanjskih hiš, potrebnih adaptacije.
18. Prodamo zazidljivo parcelo, Lancovo, (3260 m2), 80 DEM/m2.
19. Najamemo 1 ss v Kranju, nujno.
20. Oddamo več različnih poslovnih prostorov v okolici Kranja.
21. Najamemo hišo v Kranju ali okolici.
22. Prodamo hišo in vikend na Štajerskem, v okolici Ptuja, cena ugodna.

PIA JESENICE
☎ 863-145

1. Moste - Žirovnica - opremljena dvostanovanjska hiša, parcela 1.200 m2, cena: 390.000 DEM.
2. Jesenice - 3. s. st., 69 m2, tel., 60.000 DEM
3. Prodamo 1/2 hiše v Podkorenu.
4. Prodamo hišo na Lipcah, mizarska delavnica, 967 m2 parcele
5. V Bohinju prodamo 4 ha parcele s hišo, primerna za kmečki turizem, 145.000 DEM.
6. Kr. Gora - garsonjera, 30 m2, cena: 88.000 DEM
7. Jesenice - stanovanjsko hišo zamenjamo za 2 ss na Jesenicah z doplačilom
8. Gozd Martuljek - stanovanjska hiša - 250 m2, cena: 250.000 DEM.
9. Pokljuka - kupimo vikend.
10. Jesenice - Radovljica takoj najamemo 1 s. st. - 2 s. st. za znane kupce.
11. PODKOREN - prodamo domačijo ŠERC - priznan opremljen gostinski lokal, 351 m2 koristne površine, terasa - 60 sedežev + vrt.
12. KROPA - prodamo gostinski lokal - kovaški hram, 134 m2 uporabne površine, v pritličju. Cena: 115.000 DEM.
13. VRBA - prodamo 1800 m2 parcele, lepa, primerno za vzrejo konj.
14. Jesenice - 2 stanov. hiša, 103 m2 st. površine, 340 m2 parcele.
15. Bled - okolica - 2. stanov. hiša, 2000 m2 parcele, cena: 390.000 DEM.
16. PODKOREN - prodamo 2/3 hiše.
17. Bled - Ribno stanov. hiša z delavnico, 1700 m2 parcele. Cena 200.000 DEM.

za lep izgled vaših prostorov
STROJNI OMETI
Hitro, kvalitetno in po ceni s katero boste zadovoljni VI in mi
INF: Tel.:061/811-579 • Mob.:0609/619-615

Panasonic
Fax na navadni papir, telefon, tajnica
KX-F1100 BX/S
96.700 SIT

Cene so brez prometnega davka

telefon trade KRANJ d.o.o.

BREZPLAČEN KLIC
BREZPLAČNE INFORMACIJE
Tel.: 080-1590

UPRAVA KR.: Staneta Žagarja 27a, tel.:064 222-868
PE KR: Ljubljanska 1, tel./fax:064 222-150
PE LJ: Brilejeva 12, tel./fax:061 1590-232
PE LJ: BTC - hala A, tel./fax:061 1852-710

REJC, s.p. polaganje keramike, prenove kopalnic, hitro in kvalitetno. ☎324-984 19808

STROKOVNA MEDICINSKA KOZMETIKA - po izredno nizkih cenah vam nudimo medicinski solarij, strokovno pedikuro, nego obraza za zrelo in mlado kožo. KOZMETIČNI STUDIO KSENIJA ☎328-169 19873

IZPOSODITE SI VIDEO KAMERO SONY - uporaba je enostavna, posnetki pa odlični. ☎222-055 19874

Asfaltiranje in tlakovanje dvorišč, parkirišč in dovoznih poti. ☎0609/628-140 19963

STANOVANJA

KUPUJEMO - PRODAJAMO - NAJEMAMO - ODDAJAMO: STANOVANJA, HIŠE, PARCELE. DOM NEPREMIČNINE ☎22-33-00 in 0609/650-123 17198

V Ribnem pri Bledu prodamo takoj vseljivo komfortno 2.5 ss stanovanje, 71.22 m2, s posebnim vhodom. ALPDOM d.d. ☎715-662 19484

V Ribnem pri Bledu prodamo takoj vseljivo komfortno 2.5 ss stanovanje z galerijo 80.38 m2. ALPDOM d.d. ☎715-662 19485

V Šorlijevem naselju ugodno prodam 3 ss stanovanje, cena ugodna! ☎226-797 19491

Prodamo KRANJ v mestnem jedru 2 ss 65,40 m2 in 3 ss 77,60 m2, cena m2 = 1570 DEM/m2. K 3 KERN, 221-353, 222-566, fax 221-785 19699

Prodamo Kranj 1 ss 52 m2 v pritličju, cena 90.000 DEM, cena 50.000 DEM, 1 ss 44 m2 Planina 1, cena 76000 DEM, Kranj 2,5 ss 82,40 m2 v 3. nads. na Planini 2, cena 135.000 DEM. K 3 KERN, 221-353, 222-566, fax 221-785 19700

ANDROMEDA s.p.
VEDEŽEVANJE
090-43-47

Prodamo KRANJ več atrijskih stanovanj na Planini, atrijsko stanovanje 2 ss + 2 K menjamo za 2 ss na Planini. K 3 KERN, 221-353, 222-566, fax 221-785 19701

Prodamo ŠKOFJA LOKA 2 ss 45 m2 v 1. nads., Frankovo nas. cena po dogovoru, 2,5 ss 68 m2 v pritličju, Frankovo nas., cena 1700 DEM/m 2, Jesenice 2 ss 55 m2 v 2. nads., cena 55000 DEM. K 3 KERN 221-353, 222-566, fax 221-785 19702

Prodamo Kranj 1 ss 34 m2 v 3. nad., na Kebetovi, cena 65000 DEM, 2 ss 64 m2 v pritličju na Planini 1, cena 1500 DEM/m2, 3 ss na Zlatem polju v visokem pritličju, cena 81000 DEM, na Zlatem polju 2 ss 48 m2 v pritličju, cena 79000 DEM, 2,5 ss 82 m2 v 3. nads., na Planini 2, cena 135.000 DEM. K 3 KERN, 221-353, 222-566, fax 221-785 19703

Prodamo v Kranju 3 ss v 11. nads. cena 126.000 DEM, 2 ss 67 m2 na Planini 1 v 2. nadstropju, cena 99200 DEM; 3 ss 85 m2 v 5. nads. na Planini cena 125.000 DEM, 2 ss 49 m2 v I. nads. na Valjavčevi ulici, cena 69000 DEM. K 3 KERN, 221-353, 222-566, fax 221-785 19704

Prodamo KRANJ 4 ss 92 m2 v I. nads., cena 150.000 DEM, 3 ss 79 m2 na Planini v 6. nads., 2,5 ss 68 m2 na Planini, 3 ss na Planini mansardno 77 m2 po 1300 DEM/m2, 2,5 ss 68,30 m2 v 4. nads., cena 110.000 DEM; plačilo po obrokih do konca leta, v Kranju 2 ss 54 m2 na Kebetovi v 3. nads. po 1600 DEM/m2; K 3 KERN, 221-353, 222-566, fax 221-785 19705

Prodamo v KRANJU 3 ss 82,5 m2 v mansardi na Planini 3, cena 130.000 DEM je možno v delih do enega leta, v Kranju 3 ss 80 m2 na Gorenjskega odreda v 3. nads., cena 140.000 DEM. K 3 KERN, 221-353, 222-566, fax 221-785 19706

Prodamo v Radovljici 1 ss 37 m2 v I. nad., cena 65000 DEM, v Tržiču 2 ss 62 m2 v 3. nads. , 1 ss 42 m2, v Tržiču 3 ss 79 m2 na Deteljici, v Škofji Loki 2 ss 61 m2 v Podlubniku, cena 95000 DEM, v Radovljici 2 ss 58 m2 / zasedeno), cena 76000 DEM. K 3 KERN, 221-353, 222-566, fax 221-785 19708

Prodamo v Radovljici 2,5 ss 54,50 m2 v pritličju bloka, z garažnim nadstreškom, cena 90.000 DEM, v Zgoši pri Begunjah 2 ss 60 m2 v pritličju hiše, cena 45000 DEM. K 3 KERN, 221-353, 222-566, fax 221-785 19709

Prodam 1 sobno STANOVANJE v Kranju 43 m2, 72000 DEM. ☎323-483 po 20. uri 19785

Spodnje Gorje dvosobno stanovanje 50 m2, lastna CK. ☎725-549 19804

V Radovljici oddam stanovanje. Šifra: TAKOJ 19828

Kupim 1 ss v Kranju. ☎226-010

Prodam 2 ss v Drulovki. ☎312-007 19877

KRANJ PLANINA II prodamo garsonjero 33 m2, komfortna, VII. nad. za 65000 DEM. POSING, 222-076 19890

KRANJ BLIŽINA CENTRA prodmao atraktivno dvosobno stanovanje 55 m2 + 20 m2 galerije, komfortno, vredno ogleda za 90.000 DEM. POSING, 224-210 19891

KRANJ ZLATO POLJE prodamo 3 ss 69 m2, kompletno obnovljeno, plinska CK, vredno ogleda za 105.000 DEM. POSING, 222-076 19892

ŽELEZNIKI prodamo novo enosobno stanovanje z atrijem 45 m2 in vrtom za 50.000 DEM in novo 3 s mansardno stanovanje 75 m2, z vrtom za 83000 DEM. POSING, 224-210 19893

ŠKOFJA LOKA FRANKOVO NAS. prodamo mansardno enosobno stanovanje 37 m2, novejše, nizek blok za 72000 DEM in enosobno stanovanje 40,23 m2, komfortno, nizek blok za 76000 DEM. POSING, 222-076 19896

KRANJ ZLATO POLJE prodamo enosobno stanovanje 42 m2, takoj vseljivo za 70000 DEM. POSING, 224-210 19897

ŠKOFJA LOKA FRANKOVO NAS. prodamo 2 ss s kabinetom 68 m2, novejše, vsi priključki, takoj vseljivo za 122.000 DEM. POSING, 222-076 19898

KRANJ VALJAVČEVA prodamo 2 ss 59 m2, takoj vseljivo za 99000 DEM in trosobno stanovanje 75 m2 za 105.000 DEM. POSING, 224-210 19899

V RADOVLJICI prodamo novejše komfortno enosobno stanovanje 40 m2, po ugodni ceni. POSING, 224-210 19900

KRANJSKA GORA prodmao dvosobno stanovanje v pritličju 61 m2, ohranjeno, za 118.000 DEM. POSING 222-076 19901

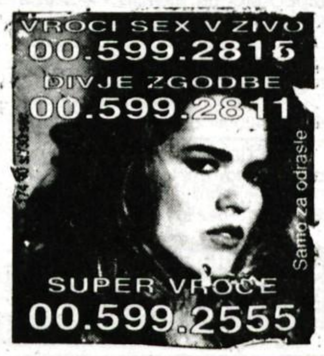

KRANJ PLANINA I oddamo garsonjero 26 m2, kompletno opremljeno za 350 DEM/mes s polletnim predplačilom. POSING, 224-210 19905

NA GORENJSKEM TAKOJ KUPIMO GARSONJERO, ENOSOBNO, DVOSOBNO ALI VEČSOBNO STANOVANJE ZA GOTOVINO. ☎227-202 19907

Oddam 1 ss komfortno opremljeno, najraje samski osebi. ☎328-516 19959

JESENICE KOROŠKA BELA prodamo 3 ss 85 m2, komfortno, garaža, vrt za 85000 DEM. POSING, 224-210 19902

JESENICE PLAVŽ prodamo komfortno 3 ss 70 m2, I. nadstropje, takoj vseljivo za 75000 DEM in komfortno 3 ss 67 m2, IV. nad. za 67000 DEM. POSING, 222-076 19903

V RADOVLJICI damo v najem komfortno 2 ss 51 m2, delno opremljeno, 600 DEM/mes + stroški. POSING, 224-210 19904

Na BISTRICI PRI TRŽIČU prodamo ENOSOBNO stanovanje, 41 M2, za 57.000 DEM in trisobno stanovanje, 77 M2, za 95.000 DEM. SVET NEPREMIČNINE, 330-112.

V RADOVLJICI prodamo enosobno stanovanje, 37 M2, za 62.000 DEM in 40 M2, za 75.000 DEM; dvosobno stanovanje, 53 M2, za 90.000 DEM in trisobno stanovanje, 77 M2 za 140.000 DEM. SVET NEPREMIČNINE, 330-112.

Ob PUNGERTU v Kranju PRODAMO stanovanje v 2.nadstropju, 120 m2, CENA 1.300 DEM/m2. SVET NEPREMIČNINE, 330-112.

V Hrastju prodamo GARSONJERO, 26 m2, cena 52.000 DEM in 1,5 sobno stanovanje, 47 m2, za 70.000 DEM. SVET NEPREMIČNINE, 330-112.

Pri Vodovodnem stolpu v Kranju PRODAMO dvosobno stanovanje, 47 m2, cena 72.000 DEM in trisobno stanovanje s CK, 65 m2, za 110.000 DEM. SVET NEPREMIČNINE, 330-112.

Na Planini PRODAMO garsonjero, 33 m2, za 62.000 DEM, več enosobnih stanovanj za 72.000 do 80.000 DEM, več dvosobnih stanovanj v cenovnem razredu od 95.000 do 120.000 DEM in več tri in štirisobnih stanovanj, od 136.000 do 148.000 DEM. SVET NEPREMIČNINE, 330-112.

VARSTVO

Iščemo občasno popoldansko VARSTVO fantka na Bledu. ☎78-886 19834

Nudim VARSTVO na domu za dojenčke in manjše otroke. ☎226-518 19909

KRAJNIK
RAČUNALNIŠTVO
Kidričeva 66a, Škofja Loka
tel./fax:634-631
E-mail:info@krajnik.si
http://www.krajnik.si
Računalniki Pentium
Tiskalniki HP in Epson
NA 6 IN 12 OBROKov

VOZILA DELI

CITROEN AVTOODPAD rabljeni in novi rezervni deli, odkup avtomobilov. ☎692-194 18840

VOZILA

Odkup, prodaja vozil ter možna menjava staro za staro. ADRIA AVTO, ☎634-148 in 0609/632-577 3525

ODKUP in PRODAJA rabljenih avtomobilov ter prenos lastništva. ☎325-981 in 041/668-283 17576

AVTOPRIS,d.o.o., ODKUP, PRODAJA, MENJAVA staro za staro in KREDIT. ☎312-255 18397

NAKUPOVALNI IZLET V ITALIJO in na MADŽARKO vsak teden. ☎491-442 18568

KOPALNI IZLET NA MORJE - IZOLA. ☎491-442 18570

MITSUBISHI ECLIPSE TURBO, 200 KM, I. 91/4, 89500 km, servisiran, servisna knjižica, veliko dodatne opreme, izredno lepo ohranjen, prodam. ☎0609/644-991 18949

HYUNDAI PONY 1.3 LS, prvi lastnik, rdeče barve, redno servisiran, lepo ohranjen, garažiran, ugodno prodam. ☎061716-221 18950

LE TEHNIKA
tel.: 064/24 21 21
KRANJ Šuceva 27
BREZVRVIČNI TEL., CENTRALE,GSM TEL., MONTAŽE,ZAŠČITE,ISDN, TELEFAKSI NA NAVADEN PAPIR
NOVO!
GSM SAMSUNG
SAMSUNG SGH-200
Telefoni že od 3.150,00 brez P.D.
OKI

MITSUBISHI LANCER 1.8 diesel GL, prvi lastnik, 91000 km, servisiran, servisna knjižica, avtoradio, kljuka, garažiran, reg. do 4/98, prodam. ☎061/715-666 18951

Tovorno specialno VOZILO IVECO hladilnik 35-8 Daily, I. 94, ugodno prodam. ☎655-142, 0609/611-454

Odkupujemo LADE gotovinsko plačilo, uredimo prepis. ☎323-298, 0609/643-202 19440

PEUGEOT 205 1.1 93/5, katalizator rdeča 47000 km, izredno ohranjen, prvi lastnik. ☎325-077 19589

Prodam R CLIO 1.4 RT, I.93, cena po dogovoru. ☎51-940 19783

GOLF JGLD I. 84 in Z 101 I. 84, prodam ugodno. ☎714-311 19802

Prodam VISO I. 82, reg. do 6/98, z radiom, ugodno. ☎78-606 19803

Prodam TALBOT SAMBA I. 84, neregistriran in PONY EKSPREX Tomos. Virje 42, Tržič, 50-570 19811

Prodam poškodovan JUGO 55 nevozen. ☎51-907 19835

R 19 TS 88/89, prodam, cena 8000 DEM. ☎801-596 19837

OPEL VECTRA 2.0 I. 93, prodam. AVTOGARANT 634-231 19841

AVTO ŠOLA
ing. HUMAR

ODLIČNA JE
NAJUSPEŠNEJŠA AVTOŠOLA
priporoča vam jo tudi Primož
☎311-035

BMW 520 II. 90, FIAT REGATA 100 I. 86, R 4 I. 88, prodamo. AVTOGARANT 634-231 19842

VW PASSAT LIMUZINA 1.6, I. 90, prodamo. AVTOGARANT 634-231 19843

Prodaja rabljenih VOZIL, prenos lastništva, krediti. AVTOGARANT 634-231 19844

ŠKODA FAVORIT GLX I. 94, JUGO KORAL 55 I. 90, prodamo. AVTOGARANT 634-231 19845

FIAT PUNTO, FIAT UNO nova vozila, menjava staro za novo. AVTOGARANT 634-231 19846

VW GOLF JXB, I. 88, FIAT UNO 1.0 IE, I. 93, prodaja. AVTOGARANT 634-231 19847

Oddam vrsto za OPEL FINTRO 3.0 avtomatik z vso dodatno opremo, dobava v oktobru. Samo resne ponudbe na GSM: 041/647-257

MAZDA 323 LX SEDAN I.90, R 4 GTLJ, I. 83, prodamo. AVTOGARANT 634-231 19848

JUGO SKALA 55 I. 90, R 5 CAMPOS I. 90, prodamo. AVTOGARANT 634-231 19849

126 P 650 GL I. 90, JUGO 45 KORAL I. 88, prodamo. AVTOGARANT 634-231 19850

SUZUKI SWIFT GL I. 90, SUZUKI SWIFT 1.6 GLX I. 95, prodamo. AVTOGARANT 634-231 19851

CITROEN ZX 1.9 D I. 92, WARTBURG 353 W I. 87, prodamo. AVTOGARANT 634-231 19852

Prodam dobro ohranjen JUGO 45, I. 86, reg. do 1.7.98. ☎491-069 19853

JETTA 1.6 letnik 1990, reg. do 4/98, nove gume, prodam. ☎225-110 19858

Prodam OPEL ASCONO, letnik 81, reg. 7/98. ☎460-035 19862

LIVADA,d.o.o. AVTOINTEX proda več vozil: JUGO FLORIDA 1.4 I.89, LADA SAMARA 1300 I. 92, 93, ZASTAVA 101 I. 86, 91, R 4 GTL 90, R CLIO 1.2 RN 95, CIMOS AX 11 TRSI. 90, AUDI 80 81, 86, ALFA ROMEO 86, 92, PEUGEOT 205 GRD 89, FIAT UNO 60 S 92, LADA NIVA 1600 86, TALBOT HORIZON GL 84. Možna menjava staro za staro, nakup na kredit, prepisi vozil. ☎224-029 19876

KADETT I. 85, diesel, Solza, 5 v, ohranjen, reg. do 5/98, cena 4700 DEM. ☎330-444 19885

SERVIS AVTOMOBILSKIH IZPUŠNIH CEVI

ŽABNICA, SP. BITNJE 22
TEL.: 064/311-965

Prodam KADETTA I. 73, prevoženih 110.000 km. ☎67-337, po 20. uri 19914

Prodam R 18 letnik 1984, registriran do 6/98. ☎323-651 19915

Prodam HYUNDAI ACCENT 1.5 GSI I. 96, AX 1.1 CABAN I. 92. ☎411-860 19919

Prodam SUZUKI SWIFT GX 1.3, I. 96. ☎57-828 19922

Prodam JUGO 55 I. 87, ravno registriran, cena po dogovoru. ☎53-952 19927

Prodam R 4 vozen, neregistriran, cena 450 DEM. ☎311-369 19929

HYUNDAI LANTRA 1.6 GLSI 16 V, novi model, I. 95, prvi lastnik, 18050 km, avtoradio, elek. stekla, spojler, zelo lepo ohranjen, ugodno prodam. ☎061/715-666 19934

Prodam HONDO 1.4 HB in SUBARU LEGACY, letnik 1991. ☎325-543 19935

Prodam HROŠČA, reg. do 2/98, obnovljen. ☎212-731 19949

GOLF JXB 1.3 I. 87, lepo ohranjen, prodam. ☎245-478 19952

Kupim R 4 GTL od letnika 87 naprej z okvaro motorja ali karamboliran. ☎731-086 19958

Prodam FORD KOMBI starejši letnik, reg. do junija 98, JUGO 45, letnik 1986, reg. do marec 98. ☎0609/641-034 19960

GOLF JXD I. 86, bel 5800 DEM, GOLF JX I. 87, bel 6400 DEM, PEUGEOT 405 GLI I. 90., prodamo. AVTOHIŠA LUŠINA, Škofja Loka, 632-286 19966

Prodam GOLF II diesel, I. 85, cena 3000 DEM. ☎422-758 19968

AG GANTAR
Bratov Praprotnik 10, NAKLO
Tel./fax:064/471-035
PRODAJA IN MONTAŽA IZPUŠNIH SISTEMOV TER AVTOMOBILSKIH BLAŽILCEV
MONROE amortizerji

ZAPOSLITVE

ZA PREDSTAVITEV JEZKOVNEGA TEČAJA SAY IT IN ENGLISH POTREBUJEMO ŠE NEKAJ SODELAVCEV. VSE INF. NA ☎634-064, in 041/637-492 18056

FIRMA RELECTRONIC zaposli KOMERCIALISTA. ☎22-40-14 18939

Nudimo dobro plačano delo v okrepčevalnici. ☎431-762 19315

Redno zaposlimo POTNIKA z lastnim prevozom za prodajo po podjetjih. ☎041/618-791 19333

Iščemo sposobne in komunikativne akviziterje za prodajo medic. pripomočkov. ☎55-446, 50-274, 0609/651-737 19449

Takoj zaposlimo DELAVCA v kamnoseški dejavnosti. ☎471-845 19455

TV-VIDEO-AUDIO-HI-FI
ALF
ZASTOPSTVO IN PRODAJA
PIONEER Sherwood
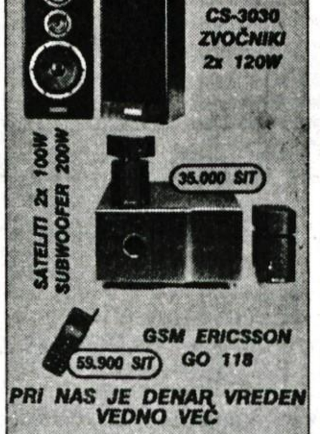

PRI NAS JE DENAR VREDEN VEDNO VEČ
IZPOSOJA SONY VIDEO KAMERE
CANKARJEVA 5, KRANJ
TEL.:064/222-055

Redno zaposlimo PRODAJALKO za živilsko trgovino v Begunjah. ☎225-034 19679

Takoj zaposlimo VEČ SLIKOPLESKARJEV. ☎245-340 19754

Takoj zaposlimo KV ZIDARJA, keramičarja, slikopleskarja. SINDEX, d.o.o., Kranj, ☎411-638 19788

Lesnopredelovalno in trgovsko podjetje zaposli zanesljivo in urejeno osebo za tajniško-komercialna dela. Zaželjena praksa in znanje nemškega ali italijanskega jezika. MBT 0609/637-100, od 19. do 22. ure 19789

Zaposlimo VLIČARISTA - SKLADIŠČNIKA na žagi. ☎58-825 od 20.-22. ure 19790

Iščemo samostojnega VARILCA za ob časna dela. ☎58-825 19791

Iščem NATAKARICO, staro 25-30 let. ☎491-385 19829

Za določen čas zaposlim samostojnega PARKETARJA. Mobiltel 0609/638-725 19870

Zaposlim GRADBENEGA DELAVCA in KV ZIDARJA. ☎411-208, 324-583 19911

Iščem izvajalce za obnovitev ostrešja stare hiše. ☎421-506, Bizilj, Šmartno 26, Cerklje 19912

Hornorano zaposlimo dekle za strežbo. ☎311-301 19913

Trgovsko podjetje MAK, Škofjeloška 20, Kranj vabi k sodelovanju poslovodjo ali prodajalca z izkušnjami pri prodaji obutve. Informacije na zgornji naslov. 19931

Zaposlimo ŠIVILJO s prakso in delavko za končno likanje. Pismene ponudbe na: KRIM, d.o.o., 4212 Visoko 130 19933

TEKSTILNA TRGOVINA zaposli - prodajalko. Kličite po 19. uri na ☎225-162 19961

Zaposlim TESARJA, zidarja in gradbenega delavca. ☎422-758 19969

Zaposlimo **MIZARJA** za nedoločen čas. Informacije na mobitel: 0609/64-99-24

ŽIVALI

DALAMTINCI iz tropa 101 čakajo dobre gospodarje! Enkratni, cepljeni. Informacije po ☎064/332-400 vsak dan od 8. do 10. dopoldan in zvečer po 19. uri 19361

Ugodno prodam čistokrvno PSIČKO BERNSKI PLANŠARSKI OVČAR, staro 9 tednov. ☎332-761 19450

Prodam dve TELIČKI teden dni stari. ☎422-088 19787

KOZLIČE in KOZICE 6 do 8 tednov prodam 500 SIT živa teža. ☎57-373 19794

Kupim bikca sim. starega do 10 dni. ☎695-088 19806

Prodam TELIČKO in bikca simentalca, stara 10 dni. ☎491-172 19819

Prodam visoko brejo TELICO. ☎64-260 19821

Prodam beločopega KAKADUJA, mlade SKOBČEVKE, kuščarja in zajčke. ☎061/711-782 19836

Prodam 7 tednov staro TELIČKO simentalko. ☎312-237 19838

Prodam dve TELICI cca 350-400 kg težki ter PŠENICO in OVES. ☎061/621-207 19857

Prodam KOBILO Hafliner - mešanec, staro 30 mesecev, ujahano. ☎431-337 19859

Prodam 3 tedne staro TELIČKO sim. in 7 dni starega BIKCA črnobelega. ☎451-336 19861

Prodam sedem dni staro TELIČKO simentalko. ☎721-259 19863

Kupim TELIČKA starega 10 dni simentalca. ☎061/613-047 19865

Oddamo PSIČKA KOKERŠPANJELA starega 2 meseca. Zalog 46, ☎422-338 19871

Prodam 3 tedne staro TELIČKO sim. Zalog 19, ☎421-024 19872

JARKICE, rjave in grahaste, tik pred nesnostjo, bele piščance za dopitanje in prašiče prodam. Hraše 5, Smlednik ☎061/627-029 19881

LABRADORKO rumene barve, ugodno prodam. ☎66-473 19921

Prodam KRAVO simentalko, četrtič osemenjeno. ☎714-076 19923

BELE PURANE širokoprsate pasme za nadaljno rejo, prodam. ☎246-514 19925

Prodam teleta po izbiri siment. ali frizijec, A kontrola. ☎874-364 19936

Kupim KRAVO simentalko po teletu. ☎57-976 19956

Prodam PAŠNO KRAVO simentalko po izbiri. Rovte 12, Podnart 19965

OSMRTNICA

Za vedno je odšel od nas ustanovitelj AMD Železniki, član UO in neprecenljiv inštruktor praktične vožnje

MAKS GASER

Pokopali ga bomo danes, 26. avgusta 1997, ob 16. uri na pokopališču Zali Log.

ČLANI AMD ŽELEZNIKI

OSMRTNICA

Prijatelju

MAKSU

V SLOVO

LADI

OSMRTNICA

Sporočamo žalostno vest, da nas je nepričakovano po kratki bolezni zapustil dragi mož, ati, stari ata, brat, zet, svak, stric

ZDRAVKO BOHINEC

iz Radovljice

Pogreb dragega pokojnika bo v četrtek, 28. avgusta 1997, ob 16. uri. Žara bo na dan pogreba po 9. uri v mrliški vežici na pokopališču v Radovljici.

Žena Branka, sin Iztok z ženo, hči Almira z družino, brat Lojz z družino, sestri Liza in Vida z družinami
Radovljica, Golnik, Jesenice, Bled, Ljubljana

OSMRTNICA

V gorah se je smrtno ponesrečil naš dolgoletni član

dr. ZDRAVKO ČERNE

jadralni in motorni pilot

Od njega se bomo poslovili danes, 26. avgusta 1997, ob 16.30 uri na pokopališču v Radovljici. Ostal nam bo v trajnem spominu!

ALPSKI LETALSKI CENTER LESCE - BLED

OSMRTNICA

V 56. letu starosti nas je zapustila naša mami, žena, sestra

ANGELA OPARA

rojena VEHOVEC, iz Orehka

Od nje se bomo poslovili jutri, v sredo, 27. avgusta 1997, ob 17. uri v Zg. Bitnjah. Na dan pogreba bo žara v tamkajšnji mrliški vežici.

Žalujoči vsi njeni

OSMRTNICA

Kolegom in vsem, ki ste ga poznali, sporočamo žalostno vest, da so gore ponovno zahtevale svoj davek in nam ter njegovi družini odvzele spoštovanega kolega, prizadevnega zdravnika, dobrega moža, očeta in dedka

ZDRAVKA ČERNETA, dr. med.

spec. med. univ.

Od njega se bomo poslovili na pokopališču v Radovljici danes, v torek, 26. avgusta 1997, ob 16.30 uri.

Predsednik Gorenjskega zdravniškega društva
mag. Branko Lubej, dr. med.

OSMRTNICA

Sredi gora se je pretrgala nit življenja našega dragega

dr. ZDRAVKA ČERNETA

spec. spl. medicine

Od dragega sodelavca in skrbnega zdravnika se bomo poslovili danes, v torek, 26. avgusta 1997, ob 16.30 uri na pokopališču v Radovljici.

KOLEKTIV ZD RADOVLJICA

OSMRTNICA

Umrl je

MAKS GASER

Zali Log 55, Železniki

Pogreb bo danes, 26. avgusta 1997, ob 16. uri na pokopališču Zali Log. Do pogreba bo žara v domači hiši.

ŽALUJOČI VSI NJEGOVI

OSMRTNICA

Sporočamo žalostno vest, da nas je v 76. letu starosti zapustil naš dragi mož, brat, stric in svak

DIMITRIJE SLADOJEVIĆ

Šorlijeva 4, Kranj

Pogreb dragega pokojnika bo danes, 26. avgusta 1997, ob 16. uri na kranjskem pokopališču.

VSI NJEGOVI

ZAHVALA

V 85. letu starosti nas je zapustila naša draga sestra in teta

ANTONIJA MIKLAVČIČ

Zahvaljujemo se sosedom za takojšnjo pomoč in darovano cvetje, g. župniku z Jesenic za obisk in duhovno tolažbo, reševalni postaji Kranj, lepa hvala tudi g. Jožu Klemenčiču iz Nemilj in pevcem iz Predoselj ter Navčku za opravljene storitve. Zahvalo smo dolžni tudi sorodnikom in znancem za podarjene sveče in denar, župniku g. Alojzu Grebencu pa za lep govor in obred. Vsem skupaj naj Bog povrne.

Brat Tine in sestra Kati
Njivica, 17. avgusta 1997

ZAHVALA

Ob nenadni in prezgodnji smrti

TOMAŽA MIKLAVČIČA

s Kosovelove 2 v Žireh

se njegovi najbližnji iskreno zahvaljujemo vsem, ki ste nam stali ob strani, tolažili in pomagali deliti žalost in bolečino. Kot bo nemogoče pozabiti na Tomažev smeh, vedrino in vero v življenje, tako se bomo spominjali vseh Tomaževih prijateljev, sošolcev, sosedov, duhovnika Jožeta Čuka, vseh tistih, ki ste izrazili sožalje v pismih in vseh, ki ste se prišli od njega še zadnjič poslovit na dan pogreba. Mnogi na Tomaža niste pozabili niti v času bolezni: Aleš, Klemen, Tomaž, Andreja, Barbara in sodelavci iz trgovine Kika. Bodrili ste ga in mu pomagali, da mu je bilo lepo. Mitja, ti si mu vlival upanje in iskal vedno novih možnosti. Hvala dr. Dušanu Sedeju, ki mu je med boleznijo lajšal težave, hvala pa tudi dr. Ratku Radoševiču in Julki Klemenčič, ki sta bila pri Tomažu v njegovih zadnjih dnevih. Hvala gospodu kaplanu za lepo opravljen obred. Namesto stiska roke vsakemu posebej pa le naslednje besede: pride čas, ko je tako hudo, da ste prepričani, da ne morete ničesar več storiti. Toda vedno lahko nekaj naredite, pa čeprav le sedite ob nekom in mu pomagate, da se izjoče, da ne bo jokal sam.

Žalujoči: mami Milena, ati Brane, sestra Tanja, brata Tadej in Blaž in ostali sorodniki

OD TORKA DO PETKA

bo dežurni novinar

Uroš Špehar

telefon: 064/223-111
mobitel: 0609/635-757

VI

pokličite, sporočite, predlagajte...

MI

bomo pisali

Dežurni novinar tokrat gostujem na deseti strani Gorenjskega glasa, kot pa boste ugotovili, prevladujejo gasilske teme, udeležil pa sem se tudi Alke. Med prihajajočimi temami je potrebno omeniti delo radiokluba slepih in slabovidnih iz Škofje Loke, seveda pa je moj telefon še vedno odprt in namenjen vašim predlogom in tegobam. Preden se poslovim ,pa sem kamniškim gasilcem dolžan objaviti še tole sliko: Ob praznovanju svojega 115. 'rojstnega dneva' so v petek in soboto pripravili kar dva zanimiva zabavna večera. V petek zvečer so se kamniški gasilci pomerili v vodnem nogometu, pod šotorom pred gasilskim domom pa sta zbrano množico zabavala ansambel Gimmie 5 ter znani hrvaški pevec Jasmin Stavros. Dan kasneje so Kamničane zabavali prav tako domačini - ansambel Nagelj, ne smemo pa pozabiti omeniti tudi velike sobotne gasilske parade, na kateri je sodelovalo 110 gasilcev, 30 mladih gasilcev, 15 narodnih noš, 30 godbenikov ter 22 gasilskih avtomobilov. Gasilcem čestitke, vam pa v uteho objavljamo tole sliko s petkovega koncerta.

V nedeljo je bila na letališču v Lescah zopet paša za "letalske" oči

Miting letečih modelov v Lescah

V nedeljo je modelarska sekcija Alpskega letalskega centra pripravila tekmovanje za 9. Alpski pokal letečih radijsko vodenih modelov

Lesce, 25. avgusta - V nedeljo je bil na letališču v Lescah praktično ves dan miting radijsko vodenih letečih modelov, ki so se ga bodo udeležili modelarji iz treh držav. Če je danes pri pravih letalih v Sloveniji določen razvojni zastoj, pa je bila prav ta prireditev prilika, da ljubitelji letalstva vidijo nadvse pestro zbirko motornih, jadralnih letal in helikopterjev. V zraku bo mogoče videti modele od Ede V slovenskega letalskega pionirja Edvarda Rusjana, pa vse do najsodobnejših vojaških in potniških letal.

Lepa in vroča avgustovska nedelja je bila kot naročena za že tradicionalno srečanje in tekmovanje modelarjev za 9. Alpski pokal, ki si je na letališču v Lescah očitno dobilo tudi že veliko zvestih gledalcev: od desetih dopoldne, pa vse v pozno popoldne je lahko množica na tleh in v zraku občudovala stvaritve spretnih modelarjev. Vse bolj razvijajoča se prava industrija osnovnih elementov za modele, še bolj pa specialnih motorjev ter že tudi računalniško izpopolnjenih radijskih naprav za daljinsko vodenje je pokazala svoje učinke, saj je bilo poleg paše za letalsko ljubiteljske oči na tleh mogoče modele občudovati v zraku, celo v poletih, ko je tudi poznavalcem zastajal dih. Med 29 nastopajočimi je bilo mogoče videti modele letal iz letalske zgodovine in letala, ki še danes veliko pomenijo. Tudi brez "nesreč" ni šlo, saj je bil eden od poskusov letalske zaprege "usoden" za model jadralnega letala, pa tudi eden od akrobatskih modelov je ušel iz kontrole in svoj strmoglavi let končal na travniku letališča. Zmagal je **Marjan Mencinger** s prelepim več kot 4 metre velikim modelom potniškega letala DC 9, drugi je bil Avstrijec **Joham Ogris** in tretji Slovenec **Danilo Kocjančič**.

Mnogi obiskovalci so lep dan izkoristili za izlet z vedno najbolj radovednimi otroki, posebnost pa je bila možnost, da se poceni popeljejo na kratek polet nad Gorenjsko z velikim ruskim dvokrilcem AN 2. Za to, da doživijo vročino neklimatizirane in vedno smrdeče kabine "pravega letala", je bila vrsta ves dan.

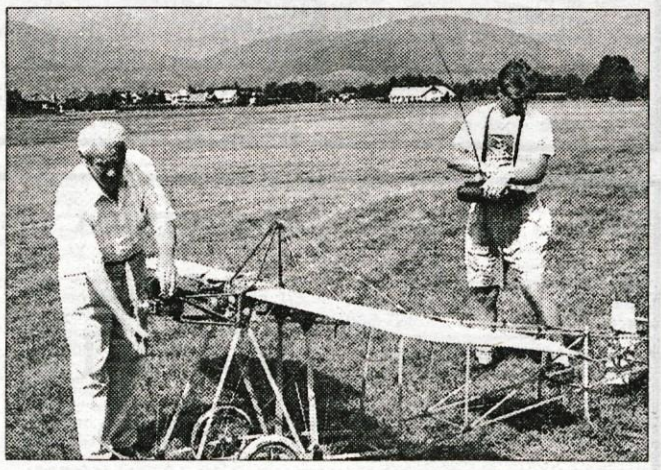

V pokoju pa skrb za letalsko zgodovino

Med letalci in modelarji Alpskega letalskega centra Lesce Bled, ki se redno udeležujejo prireditev na letališču v Lescah, nikakor ni mogoče spregledati 72-letnega **Albina Novaka**, ki praktično vsako leto preseneti s kakšnim posebnim dosežkom. Nastopa kot pilot, najbolj znan pa je zagotovo kot graditelj in obnavljalec starih letal, saj bo slovenski letalski muzej, ki se pripravlja, prav po njegovi zaslugi bogat za kar nekaj letal. V nedeljo bo nastopal z radijsko vodenim modelom Rusjanovega letala EDA V, kar je prav poseben dosežek, mi pa smo ga povabili na pogovor.

Od kdaj se ukvarjate z letalstvom?

"Leteti sem začel leta 1949 v Rumi v Vojvodini, kjer je bila zvezna letalska motorna šola in postal učitelj letenja. Leta 1952 sem začel kot upravnik letalske šole najprej v Murski Soboti že naslednje leto pa v Lescah, kjer sem bil tudi pilot taksija vse do leta 1960. Poklic pilota sem nato kar 27 let opravljal v JAT-u, vse do leta 1986, ko sem se kot kapetan letala Boeing 727 upokojil. Imam približno 14 tisoč ur letenja in sem letel praktično vse vrste letal, ki so bila v tem obdobju v naši državi. Danes letim kot amater predvsem na taksi letalih ALC."

In od kdaj se ukvarjate z modelarstvom ter obnovo starih letal?

"Z modelarstvom sem se začel ukvarjati, ko sem prišel v Lesce. V teh časih smo želeli razviti množično ukvarjanje z letalstvom in obvezen začetek je bilo prav modelarstvo. Na Gorenjskem je bilo tedaj pet letalskih klubov in moja naloga je bila tudi, da v vseh organiziram modelarski tečaj. Taka oblika je bila seveda tudi najcenejša in zato najbolj dostopna. Resno, z željo, da nekaj ustvarim, pa sem se z modelarstvom začel ukvarjati šele po tem, ko sem se upokojil. Spomnil sem se na Rusjana in želel najprej z modeli, nato pa tudi s samim letalom obnoviti ta začetek slovenskega letalstva."

Znani ste kot obnovitelj starih letal, ki po vaši obnovi še letijo. Katera ste obnovili in kaj pripravljate sedaj?

"Kmalu po odhodu v pokoj sem se spomnil na govorico, da obstajajo ostanki jadralnega letala Čavka, ki je takoj po vojni predstavljalo eno boljših jadralnih letal. Ker sem dobil originalne načrte, je bilo mogoče letalo, ki je bilo v precej žalostnem stanju temeljito obnoviti, zato leti še danes. Drugi izziv je prišel iz Slovenj Gradca, kjer so našli star motorni dvokrilec PO 2, in tudi tega sem s Francijem Novakom temeljito do lanske jeseni obnovil. Sedaj čaka na motor in vse kaže, da nam ga bo uspelo dobiti. Ker ne morem biti brez dela, sem preteklo zimo v delavnici ALC obnovil prav tako leseno jadralno letalo Delfin, ki čaka samo na barvanje, sedaj pa se ukvarjam z obnovo akrobatskega jadralnega letala Mačka, ki naj bi bil končan v približno dveh mesecih."

Imate morda že tudi načrt za naprej?

"Imam. Mislim, da resnično nekaj posebnega, vendar tega še ne bi rad izdal. Omenim pa naj, da sem ob tem izdelal tudi leteča modela jadralnega letala Čavka in motornega letala PO 2 v razmerju 1 : 4, oba radijsko vodena, in moja želja je, da bi letela v letalski zapregi." • **Š. Žargi**

gostilna
LAKNER
na Kokrici
Vas vabi na dnevno 3 različne tople malice, kosila - jedi po naročilu
Rezervacije po tel.: 245-550
Priporočamo vam tudi gostišče SMUK, tel.: 58-458

G.G.

Šolta in turistični skok

Podatek iz dnevnika Slobodna Dalmacija v predzadnjem tednu avgusta: "Letošnji turistični obisk na otoku Šolta je nad vsemi pričakovanji. Zgolj v Rogaču je trenutno prijavljenih 235 turistov, lani v istem obdobju jih je bilo samo 25. Povečanje števila prijavljenih turistov je v marsičem tudi zasluga novoimenovanega turističnega inšpektorja, ki je obiskal privatne oddajalce sob in apartmajev".

Problema neprijavljenih turistov seveda ne poznajo le na Šolti, pač pa v vsakem turističnem kraju. Tudi na Gorenjskem, brez izjem. *S prijavo turističnega bivanja gre skupaj plačilo turistične takse, kar turistu podraži dopust. A brez turistične takse ni razvoja v turističnih krajih.* ***In tako naprej, v začaranem krogu, iz katerega menda ni pravega izhoda. Ali pa tudi je - vsaj po primeru s Šolte bi se to dalo sklepati.***

Spticami si delimo nebo
Poslovna enota Kranj
Koroška 27, 4000 Kranj
(Bežkova vila)
telefon **064 360 800**
telefax **064 360 810**
mobitel
SLOVENSKI OPERATER NMT & GSM
http://www.mobitel.si

GBD
Gorenjska borzno posredniška družba, d.d.
Koroška 33, Kranj, tel.: 064/361-300
Želite kupiti ali prodati delnice?
Niste zadovoljni z obrestmi v bankah?
Bi radi oplemenitili vaše prihranke?
Obiščite nas lahko vsak delavnik od 7.30 do 18. ure.
"Varnost, strokovnost, donosnost!"

SALON KERAMIKE
allimex INT.
Tel.: 064 224 013, 223 480
KRANJ-ZLATO POLJE 3k

AKCIJA TELEVIZIJE TELE-TV KRANJ IN GORENJSKEGA GLASA

Razveselite svoje bližnje

KUPON: KAMERA PRESENEČENJA

Presenetiti želim: Ime in priimek: .....
Naslov: .....
Predlagatelj: Ime in priimek: .....
Naslov: ..... Kontaktni telefon: .....
Opis presenečenja: .....

Kupone pošljite na naslova TELEVIZIJA TELE-TV Kranj, Nikole Tesla 2, Kranj ali na GORENJSKI GLAS, Zoisova 1, 4000 Kranj s pripisom KAMERA PRESENEČENJA.

RADIO KRANJ 97.3 FM STEREO

RDEČA NIT TORKOVEGA PROGRAMA
ŠOLSKI ZVONEC BO SPET ZAZVONIL

RADIO KRANJ 97.3 FM STEREO