POSODOBLJENA PROIZVODNJA V PAPIRNICI VEVČE

Medtem ko ima slovensko gospodarstvo težave z likvidnostjo, pravih večjih naložb skorajda ni, so v Papirnici Vevče začeli graditi poslopje, v katero bodo postavili stroj za glajenje visoko kakovostnih površinsko premazanih papirjev in stroj za razrezovanje papirja.

Kot nam je povedal vodja vevške papirnice Janez Hribar, je stroj za glajenje papirja vreden več kot osem milijonov mark, stroj za razrezovanje papirja pa več kot šest milijnonov mark. Višina vseh naložb v papirnici znaša nekaj več kot 390 milijonov tolarjev. Nadaljnje naložbe, kot so posodobitev dodelave papirja in posodobitev večjega papirnega stroja, pa bodo morale še počakati, saj avstrijski partner Brigl in Bergmeister za to še ni dobil posojila tujih bank zaradi vojne v Sloveniji. S temi dodatnimi vlaganji bi avtomatizirali proizvodnjo in jo količinsko ter kakovostno povečali. Stroja, ki sta vredna več kot štirinajst milijonov mark, sta delež avstrijskega partnerja v Papirnici Vevče. Ta naj bi financiral tudi nadaljnje posodobitve papirnice, vendar zaradi vojne ni mogel dobiti posojila.

Janez Hribar je povedal, da je papirnica med vojno normalno delala. Surovin so imeli dovolj, približno dvajset odstotkov delavcev pa je bilo pri teritorialni obrambi. Avstrijski partner je bil v dnevih vojnih spopadov v Sloveniji zelo zaskrbljen za Vevčane in je tudi ponudil pomoč, da bi v Avstrijo poslali kolonijo otrok njihovih papirničarjev. Vendar so v Vevčah menili, da to ni potrebno.

Vodja papirnice je dejal, da v Vevčah proizvajajo predvsem kakovostne vrste papirja za zahodna tržišča, kamor izvozijo 60 do 70 odstotkov proizvodnje. Njihov največji kupec je mednarodna korporacija Bertelsman, ki na vevškem papirju tiska leksikone. Skupaj z avstrijskim partnerjem Brigl in Bergmeister pa so vodilni evropski proizvajalec etiketnega papirja za steklenice in cigaretne škatlice.

V Papirnici Vevče so začeli z uvajanjem poslovanja po mednarodnih pravilih v skladu z mednarodnimi standardi ISO 9000. Prihodnje leto, ko bodo v celoti poslovali v skladu s temi standardi, bodo zaprosili za mednarodni certifikat za sistem kakovosti. Njihov avstrijski partner je tak certifikat nedavno dobil, pri nas pa se z njim na tujih trgih že postavlja Julon.

Avtomatizacija in posodabljanje proizvodnjega procesa v vevški papirnici pa ne pomenita dodatnega zaposlovanja delavcev. Prej nasprotno, saj nekatera opravila ne bodo več potrebna, sámo delo pa bo preprostejše. Kot nam je povedala Ana Selan, je optimalno število zaposlenih v papirnici 500; to številko naj bi dosegli proti koncu prihodnjega leta. To pa pomeni, da bo še nekaj več kot 150 zaposlenih ostalo brez službe. Poudarila je, da bodo tudi ta prihodnja odpuščanja izpeljana tako kot dosedanja. Zavrnila je tudi očitke, da naj bi odpuščali le delavce iz proizvodnje. Dejala je, da je število odpuščenih iz proizovdnje res večje od tistih, ki so bili zaposleni v administraciji. Vendar pa je bilo, gledano v odstotkih, več odpuščenih iz administracije, kot iz proizvodnje.

ZDENKO MATOZ

Začetek gradnje hale za nove stroje v Papirnici Vevče. Vanjo bodo namestili stroj za glajenje papirja, vreden več kot osem milijonov mark, in stroj za razrezovanje papirja, vreden več kot šest milijonov mark. (Slik: Zdenko Matoz)

GRADIS V NOVIH JARŠAH

Že daleč nazaj, dne 29. 6. 1990 je Krajevna skupnost Dušan Kveder-Tomaž izdelala in predložila GP GRADIS idejno skico izgradnje triplex garaž z zunanjo ureditvijo-parkirišče. Na podlagi skice je bil izdelan projekt in sicer 17. 9. 1990. Po izdelavi lokacijske dokumentacije št. 36069 je KD Dušan Kveder Tomaž izdala soglasje, ker je bilo iz predložene dokumentacije razvidno, da je projektant prisluhnil zahtevam Krajevne skupnosti, ki jih je med drugim podprl (to moramo priznati) tudi občinski sekretariat za urbanizem in varstvo okolja. Gradis je dobil lokacijsko dovoljenje in sicer 6. 5. 1991. Od tu naprej pa je le še korak do začetka gradnje (tako so nas vsi prepričali). Pa ni res. Danes, ko to pišem, smo 14. 10. 1991. In verjemite mi, še vedno se nič ne gradi. Vem, tudi vi si postavljate isto vprašanje, kot si ga zastavljam sam. Zakaj? Kdo je kriv?
Ne vem, res ne vem.

Na pomoč nam je ponovno priskočil občinski sekretariat za urbanizem in varstvo okolja oz. bolj konkretno **g. Marjana Erjavec-Hauptman**, ki je 17. 9. 1991 sklicala sestanek s predstavniki Gradisa, Sklada stavbnih zemljišč in Krajevno skupnostjo. Kljub sprejetim sklepom in optimističnim zaključkom se z gradnjo še vedno ni začelo. Po izjavi predstavnika Gradisa je za to kriv Sklad stavbnih zemljišč mesta Ljubljane, ker ne podpiše »Pogodbe o plačilu sorazmernega dela stroškov za pripravo in opremo stavbnega zemljišča.«

Gradis pričakuje, da bo pogodba kmalu podpisana in da se bodo gradbena dela za izgradnjo 174 garažnih boksov in cca 200 parkirišč začela konec oktobra.

Vse podrobne informacije lahko zainteresirani dobijo v Gradisu, Ul. Gradnikove brigade 11 (g. Danijela Janžekovič ali Alenka Lončarič) telefon 101-240, 101-190 int. 94.

STANE JESIH

NOVA HLADILNICA ZA PIŠČANCE

Nedavno je v zaloškem podjetju Jata-Meso začelo obratovati novo hlajeno skladišče za približno 200 ton piščančjega mesa in izdelkov. S tem so končali prvo fazo investiranja v višini več kot 65 milijonov tolarjev, v drugi fazi pa načrtujejo hladilnico za zamrznjeno meso. Pripravljajo tudi uvedbo računalniškega sistema za vodenje celotnega proizvodnega procesa od vzreje piščancev do predelave, transporta in prodaje. Kot nam je povedal Mišo Milković, direktor komerciale pri Jati-Mesu, so z novim hlajenim skladiščem zaokrožili proizvodni proces v celoti, tako da so piščanci, ki pridejo v klavnico, na enaki temperaturi, dokler jih ne predajo trgovini. V številnih trgovinah pa nimajo primerne hladilne opreme, zato so se pri Jati odločili, da bodo sami vlagali v tako opremo, pa tudi v označevanje njihovih izdelkov v trgovini.

Mišo Miljković je povedal, da je Jata-Meso majhno podjetje, ki zaposluje približno 200 ljudi in je usmerjeno predvsem v proizvodnjo kakovostnih izdelkov. To jim omogočata sodobna nizozemska oprema in organizacija dela brez zastojev in čakanja. Poudaril je, da piščance hranijo s koruzo, pšenico in sojo, jih nato kakovostno obdelajo in transportirajo. Zato imajo njihovi piščanci štiridnevni rok trajanja in ne le tridnevnega, kot drugi piščanci.

Jata-Meso je letos dala na trg dvanajst novih izdelkov, nekatere pa še pripravljajo. Večino od 14.000 ton piščančjega mesa, kolikor ga proizvedejo na leto, prodajo v Sloveniji (70 odstotkov), drugo pa na Hrvaško, v Bosno in Hercegovino, Makedonijo in Italijo. (Besedilo in slika: Zdenko Matoz)

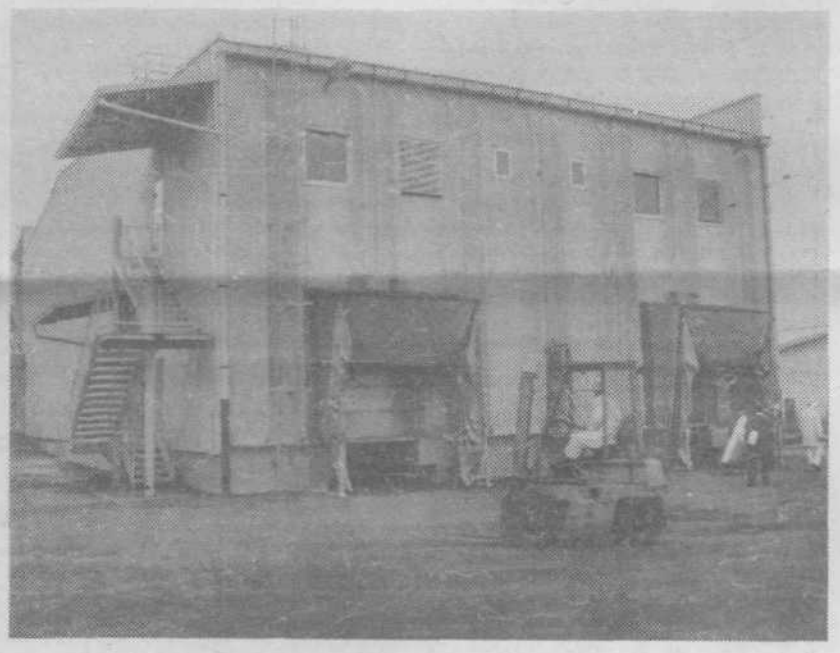

V NAŠI OBČINI NOVA PRODAJALNA ONA ON

12. septembra 1991 je občina Ljubljana Moste–Polje postala bogatejša še za eno prodajalno. Tega dne je podjetje Ona On na Središki 21 odprlo novo prodajalno z več kot 250 m² površine. To je prodajalna z največjo in najbogatejšo ponudbo talnih oblog, preprog, tapet, zaves in tudi delovnih oblek, halj in zaščitnih rokavic. V njej bo še tako zahteven kupec našel, kar išče za ureditev ali olepšanje svojega doma. Če pa se bo teh del lotil sam, si v njej lahko priskrbi tudi zaščitno oblačilo.

Seveda to ni pridobitev le za prebivalce moščanske občine. Obogatitev ponudbe s tega področja bo prav gotovo rezveselila kupce iz vse Ljubljane in tudi okolice.

Manjše slovesnosti ob odprtju so se udeležili tudi občinski veljaki: predsednik skupščine občine, predsednik in podpredsednica izvršnega sveta ter sekretarka sekretariata za urbanizem in varstvo okolja.

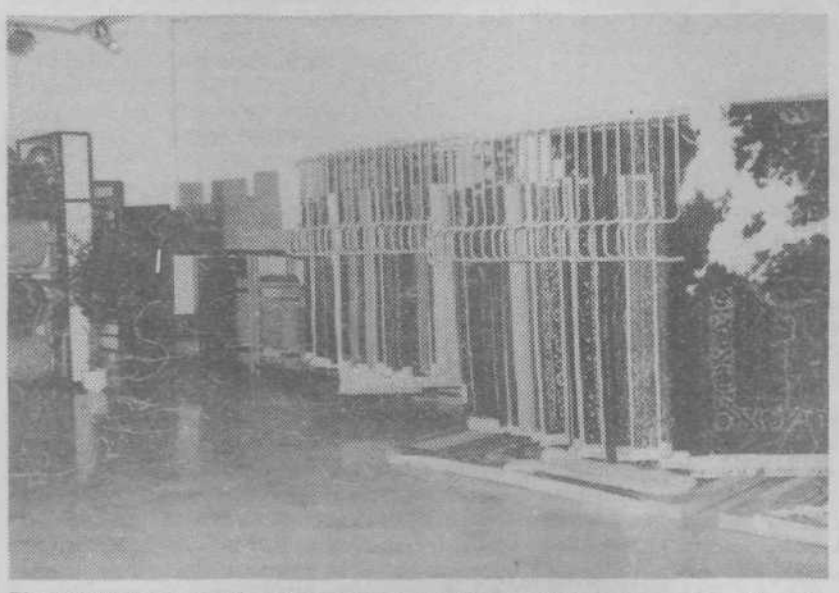

V specializirani prodajalni On On s talnimi in stenskimi oblogami na Središki 21 se najde nekaj za vsak okus in vsak žep. (Foto: Jadranka Bevčič-Kordič)

Generalni direktor Ona On g. Roman Pipan je v krajšem nagovoru ob slovesnosti poudaril, da je nova prodajalna plod zagnanosti in delovne vneme delavcev Ona On, ki je niso niti ustavili niti zmanjšali nedavni dogodki, ki so pretresli našo malo deželo. »Ta prodajalna je uresničitev prve faze izgradnje sodobnega poslovnega centra, ki ga Ona On namerava zgraditi na Središki 21.« je zbranim pojasnil g. Pipan ter na kratko predstavil načrte te izgradnje.

Prav je, da tudi bralcem na kratko predstavimo novo prodajalno in njene prednosti. To je prodajalna z največjim skladiščem – tako velikega nima prav nobena prodajalna – saj je poleg prodajalne, ki meri več kot 250 m², še več kot 2000 m² skladiščnega prostora. Ni dvoma, da tudi velikost skladišča omogoča izjemno izbiro.

Če bi se pa le zgodilo, da kak kupec ne bi našel želenega blaga, bodo v prodajalni zanesljivo poskrbeli, da ga bo čimprej dobil.

Velika prednost je tudi v tem, da je pred prodajalno vedno dovolj parkirnih mest. Če je potrebno, lahko kupec svoje vozilo parkira le nekaj metrov od prodajnega pulta. Najaznimivejše pa je to, da lahko kupec celo zapelje v prodajalno. Tako ni potrebno prenašati kupljenega blaga – posebno, če je težje – niti tistih nekaj metrov od prodajnega pulta do parkirišča.

Cene so dovolj konkurenčne. Ona On pa je znan tudi po vedno novih ugodnostih za kupce. Ta čas imajo kupci 20 odstotkov popusta pri plačilu z gotovino ali s kreditno kartico. Največja ugodnost je možnost plačila s petimi čeki, to pa nam nakup takšnih izdelkov, kakršne prodajajo v tej trgovini, lahko precej olajša, saj je znesek lahko kaj hitro previsok za naš žep. Mogoč je tudi nakup na potrošniško posojilo. Ob nakupu boste plačali 20 odstotkov vrednosti kupljenega blaga, preostanek pa v treh zaporednih mesečnih obrokih.

Prav je, da povemo tudi, kdaj je trgovina odprta – vsak dan, razen sobote, od 8.30 do 19. ure, ob sobotah pa od 8. do 13. ure.

Za konec pa povabilo: oglasite se v prodajalni Ona On na Središki 21 in poglejte, kaj vam ponujajo. Z bogato izbiro kvalitetnega blaga in prijazno ter strokovno postrežbo boste gotovo zadovoljni in zlahka boste kupili tisto, kar potrebujete.
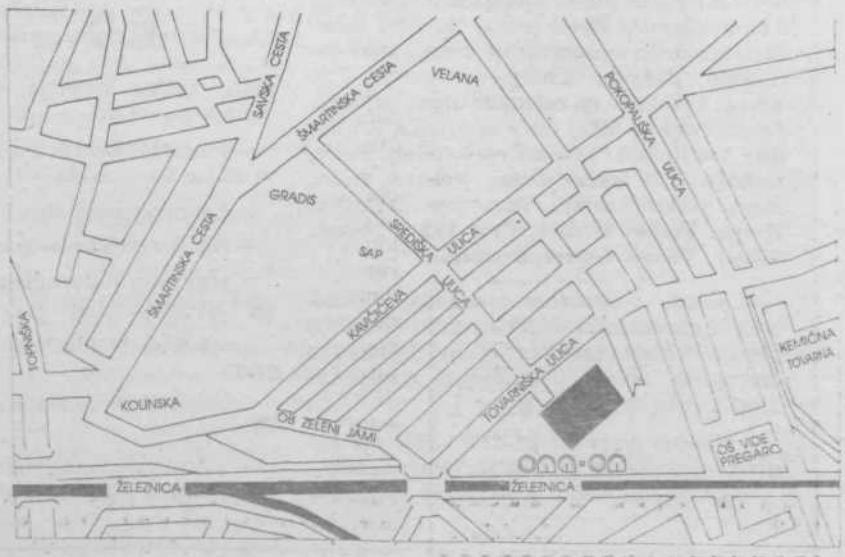
Tistim, ki ne vedo, kje je Središkova ulica, bo v pomoč skica tega okoliša. Ko se boste že peljali po Središki, vas bo na prodajalno opozorila velika tabla z napisom in v barvah Ona On, ki stoji ob tem objektu.